NOVEMBER
1 P Vsi sveti
2 S Spomin ver. duš
4 P Karol Baromej
5 T Judita
6 T Leonard
7 Č Vilibrord
8 P Bogomir
9 S Teodor
10 N 26. pobink.
11 P Martin-Dan pr.
12 T Martin papež

AMERIKANSKI SLOVENEC

PRVI SLOVENSKI LIST V AMERIKI

Geslo: Za vero in narod — za pravico in resnico — od boja do zmage!

GLASILO SLOV. KATOL. DELAVSTVA V AMERIKI IN URADNO GLASILO DRUŽBE SV. DRUŽINE V JOLIETU; S. P. DRUŽBE SV. MOHORJA V CHICAGI; ZAPADNE SLOV. ZVEZE V DENVER, COLO., IN SLOVENSKE ŽENSKE ZVEZE V ZEDINJENIH DRŽAVAH.

(Official Organ of four Slovenian Organizations)

NAJSTAREJŠI IN NAJBOLJ PRILJUBLJEN SLOVENSKI LIST V ZDRUŽENIH DRŽAVAH AMERIŠKIH.

ŠTEV. (NO.) 213. CHICAGO, ILL., TOREK, 5. NOVEMBRA — TUESDAY, NOVEMBER 5, 1940 LETNIK (VOL.) XLIX.

Kampanja se zaključuje na voliščih - Grki se hrabro bore

Kandidati izražali apele še zadnji dan

Pričakuje se, da bo danes, v torek, šlo na volišče okrog 55 milijonov ljudi. — Kampanja se vodila do skrajnega konca. — S skorajšnjo gotovostjo se pričakuje Rooseveltova zmaga.

Volilna kampanja, ki je bila letos bolj brezobzirna in srdita, kot kdaj prej, se je približala svojemu koncu, in ljudstvo bo danes, v torek, pokazalo na voliščih, za katero stranko se je odločilo. Boj je trajal do skrajnega konca in oba kandidata, demokrat Roosevelt in republikanec Willkie, sta še v ponedeljek ponoči naslovila svoj zadnji apel na prebivalstvo.

Volilcev je v Zed. državah registriranih letos več kakor kdajkoli prej; kakor se računa, bi jih imelo pravico, iti na volišče okrog 70 do 80 milijonov. Ker pa se mnogo ljudi iz tega ali drugega vzroka ne posluži te odgovorne in vzvišene pravice, kakoršna obstoja med vsemi deželami sveta z malimi izjemami zdaj edino še v Zed. državah, se pričakuje, da bo oddanih skupno kakih 55 milijonov glasov.

Na glasovnicah je zastopanih tudi par manjših strank, vendar pa se bo glavna bitka vršila med republikansko in demokratsko stranko. Kakor pri volitvah pred štirimi leti, bodo, kakor se more razvideti, tudi točasno volilci razdeljeni po stanovih: Biznes, zlasti velebiznes, stoji za republikancem Willkiejem, navadni stanovi, delavski, se uvrščajo za Rooseveltom. Ravno iz tega vzroka je Roosevelt odnesel pri zadnjih volitvah tako sijajno zmago, ko si je pridobil celih 46 držav. Ker pa pri letošnjih volitvah igrajo vlogo tudi druga vprašanja, zlasti vprašanje tretjega termina in pa vojna v tujezemstvu, ni sicer zdaj pričakovati, da bi Roosevelt izšel v taki veliki meri zmagovit kakor zadnjič, vendar se s skorajšnjo gotovostjo lahko napoveduje njegova zmaga. Težko je namreč verjeti, da bi ljudstvo, kljub siloviti nasprotni kampanji, ob sedanji priliki pozabilo velike pridobitve, ki so se pod njegovo administracijo izvojevale za nižje, delavske sloje.

Pokazalo se bo to danes, v torek, in pričakovati je, da bo ta dan vsak zaveden volilec šel na volišče in oddal glas po svojem prepričanju in po svoji vesti.

Naziji napovedujejo razgovore z Rusijo

Berlin, Nemčija. — Iz raznih nazijskih virov se je koncem tedna namigavalo na to, da se bo ta teden započela nova diplomatska aktivnost, pri kateri bo igrala važno vlogo tudi sovjetska Rusija.

Domneva se, da se bodo ti razgovori vodili v prvi vrsti glede Balkana. Še vedno je namreč zavito v popolno nejasnost, v kakih odnošajih si stoje naziji in sovjeti glede tega vprašanja. Dočim se od obeh strani trdi, da ni med njima nikakega spora, vendar je težko razložiti zakaj Rusija tako silovito oborožuje svojo novo pokrajino Besarabijo in z njo severno Bukovino. Trdi se namreč, da ima tamkaj 31 armadnih divizij, obenem pa je vojaštvo noč in dan na delu, da čimpreje dokonča sedem letališč ob rumunski meji.

Med drugimi državami, ki čakajo na to, v kako smer bo krenila Rusija, je tudi Turčija. Kakor se zdi, so morali biti odnošaji med tema dvema državama dokaj napeti. Predsednik Turčije, Inonu, je imel koncem tedna namreč govor, v katerem je omenil, da je razmerje med njegovo državo in Turčijo šlo skozi kritično dobo, vendar pa, da se je zdaj obrnilo v prijateljsko smer. Več ni omenil, toda razume se lahko, da si Turčija z vsemi silami prizadeva, da pregovori Rusijo vsaj do tega, da ta ostane nevtralna, ako že ne mara stopiti na stran Anglije.

Pričakovalo se je, da bo Inonu ob isti priliki kaj več povedal, kako stališče bo zavzela Turčija napram vojni na Grškem. Vendar pa je omenil le, da ni v tujezemski politiki njegove države nikake izpremembe, in, da se "proučuje položaj z našo zaveznico, Anglijo."

—o—

NAZIJI MU ZATEMNILI HIŠO

Berlin, Nemčija. — Neki hišni lastnik blizu Berlina se ni točno držal predpisov glede ponočnih zatemnitev. Policija je zdaj poskrbela, da mu take kršitve zakonov ne bodo več mogoče vsaj za teden dni: Za toliko časa mu je namreč zaprla elektriko, obenem pa mu je bila naložena tudi težka kazen. Drugo prebivalstvo je bilo posvarjeno, da bo taka notranja prisilna zatemnitev zadela vsakogar, ki se ne bo držal predpisov.

—o—

— **Milwaukee, Wis.** — Ta ponedeljek je otvorilo kakih 20,000 učencev tukajšnjih farnih šol kampanjo za razširjanje katoliškega tiska v Milwauški nadškofiji. Njih delo bo trajalo skozi en teden.

JUGOSLAVIJA OSTANE NEVTRALNA

Belgrad, Jugoslavija.— Tukajšnja vlada je v petek zvečer podala izjavo, v kateri je povdarila, da bo v sedanji italijansko-grški vojni ostala ta država nevtralna. Istočasno je izrazila upanje, da "nadaljnji razvoji na Balkanu ne bodo ogrožali jugoslovanskih interesov od nobene strani."

—o—

HRVAŠKA PRITISNILA NA VELIKA PODJETJA

Belgrad, Jugoslavija. — Vlada hrvaške banovine je izdala zadnji petek neko odredbo, ki jo trgovski krogi žigosajo, da se z njo uvaja državni socijalizem. Glasom odredbe je namreč prepovedano, prodati kako trgovsko ali industrijsko podjetje brez izrecnega dovoljenja vlade. Odredba je bila potrebna, kakor se trdi, zato, ker so se nekatera teh podjetij skušala izseliti s Hrvaške v kak drugi del Jugoslavije, kjer so nižji davki in nižje delavske plače.

—o—

ANGLEŠKI LETALCI NAPADLI NEAPEL

London, Anglija. — Zračno ministerstvo je v petek uradno objavilo, da so angleški aeroplani izvršili bombni napad na italijansko mesto Neapel, kar je bil nekak odgovor na ponovni grški apel za angleško pomoč. Dočim je bilo koncem tedna italijansko prodiranje v Grčijo precej počasno, pa se nasprotno pričakuje, da bo v par dneh prišlo na Sredozemlju do večje pomorske bitke.

Grške čete vdrle na albansko ozemlje

Ne samo, da so odbili italijanske napade na svojo obrambno črto, marveč so Grki vpadli tudi v italijansko Albanijo. — Grkom prihaja angleška pomoč.

Atene, Grčija. — Kljub silovitim italijanskim napadom se je doslej grška obrambna črta v gorovju ob albanski meji vztrajno obdržala. Ne samo, da se Grki niso umaknili s svojih pozicij, marveč, kakor trdijo poročila, so izvršili tudi uspešen napad na italijansko črto in prodrli na albanska tla. Neka vest, prihajajoča iz obmejnega jugoslovanskega mesta Bitolj, govori, da so grške čete obkolile albansko mesto Korica, ki leži sedem milj daleč od meje, ter, da se njega padec pričakuje vsak čas. Skupno z angleško zračno silo so grški aeroplani izvršili več napadov na italijanska letališča v Albaniji, pri čemer so, kakor trdi vladno poročilo, uničili število italijanskih letal ter zažgali oljne zaloge.

Podobne zračne napade pa so zadnje dni izvajali tudi italijanski aeroplani na razna grška mesta. Vendar pa so pri tem izvzeli prestolico Atene, brškone iz strahu, da bi Angleži v odgovor ne bombardirali Rima.

Načelnik angleške admiralitete je objavil v nedeljo, da so se na grškem ozemlju izkrcale angleške čete. Kraj, kjer se je to izvršilo, ni naveden, vendar se domneva, da je moralo biti to najbrž na otoku Kreti. Direktno se je namreč objavilo, da so angleške ladje prispele do tega otoka.

PO KAT. SVETU

— **Vatikan.** — Pri nedavnem nagovoru na večje število ženske mladine katoliške akcije je papež Pij navajal bodoče dolžnosti katoliške ženske. Prve med temi so, da preuredi človeško družbo na podlagi krščanstva in pa, da prinese nazaj evangelij ter njega moralo in čast.

— **London, Anglija.** — Kolikor se je moglo ugotoviti, je bilo doslej ubitih od nemških bomb okrog 500 katoličanov v Londonu. Med temi so trije duhovniki in pet nun. Katoličanov je v Londonu manj kot pet odstotkov celotnega prebivalstva.

— **Chicago, Ill.** — V tukajšnjem mestu se bo vršila narodna konferenca katoliškega dobrodelja, in sicer od 17. do 20. novembra. Na povabilo nadškofa Stritcha se bo udeležilo konference okrog 70 nadškofov in škofov iz vseh delov Zed. držav.

—o—

Prireditve, ki so oglašane v "Am. Slovencu" so vedno uspešne.

POSTAVLJENI PRED VOLILCE

Danes, 5. novembra, si ameriški narod izbira može, ki bodo vodili njega usodo tekom prihodnjih štirih let. Spodaj so slike štirih kandidatov za dve najvišji mesti.

KANDIDATA ZA PREDSEDNIKA U. S.

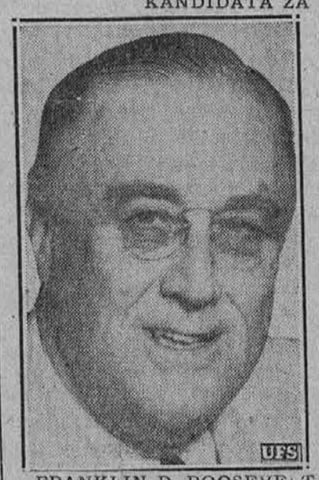

FRANKLIN D. ROOSEVELT, kandidat na demokratski listi za tretji termin. Star je 58 let.

WENDELL L. WILLKIE, kandidat republikanska stranke za prvi termin. Star je 48 let.

KANDIDATA ZA PODPREDSEDNIKA

HENRY A. WALLACE, demokrat.

CHARLES L. McNARY, republikanec.

ŠTORKLJE PRINESLE POROČILO

Johannesburg, Južna Afrika. — Nizozemci so se poslužili svojevrstnega sredstva, da so povedali svetu, kako je njih življenje pod nazijskim gospodstvom. Ujeli so namreč število štorkelj ter jim pripeli na noge listek s svojim sporočilom. Te poslanice so ptice nato odnesle na svojem zimskem preseljevanju proti jugu, da so prišle v roke tukajšnjim burskim farmarjem, 7000 milj daleč. Eno teh poročil se glasi: "Mi prebivalci v Bergen-op-Zoom vam povemo, da je nemška okupacija naravnost pekel." Neka druga poslanica pa pravi: "Nizozemsko ljudstvo umira pod krivičnostjo."

—o—

PRIPOROČILO ZA BOŽIČNE POŠILJATVE

Chicago, Ill. — Tukajšnje poštno ravnateljstvo priporoča tistim, ki nameravajo poslati kake pakete za božično darilo v južno Ameriko, ali pa preko Pacifika, naj to store že tekom tega meseca, ali pa vsaj v prvih par dnevih decembra. Taki paketi se lahko oddajo le na pravih poštnih postajah in ne na poduradih v sosesčinah. V pretežno večino evropskih dežel, med njimi tudi v Jugoslavijo in v Italijo, pa se paketna pošta sploh ne sprejema.

Iz Jugoslavije

Letos je bilo v Dolenjskih Toplicah deležno zdravljenja mnogo večje število bolnikov kot druga leta, ker je bila doba zdravljenja podaljšana. — Usodna prometna nesreča. — Smrtna kosa. — Razno.

Dobro obiskane Dolenjske Toplice

Dolenjske Toplice, 25. sept. — Dolenjske Toplice so bile v letošnjem letu prav dobro obiskane. Še zdaj ko gre kopališka sezija h koncu, je v Toplicah prav mnogo gostov in še vedno novi gostje prihajajo. V zadnjem tednu je zlasti lepo vreme privabilo več kopaliških gostov, med njimi tudi take, ki so prišli ponovno da se dobro pripravijo proti nadležnemu revmatizmu.

Letos je tudi ministrstvo za socialno skrbstvo podaljšalo dobo zdravljenja za invalide do konca septembra, medtem ko je v preteklih letih s septembrom prenehalo zdravljenje invalidov. Tako je letos tudi mnogo več v termalni vodi potrebnega zdravljenja bilo deležno mnogo več invalidov kot običajno. Kakor doznavamo, bodo v bodoče invalidi pričeli z zdravljenjem že z začetkom kopališke sezije, to je s 1. majem ter končali s koncem septembra.

Med invalidi, ki prihajajo v Dolenjske Toplice zdravit hude posledice vojne, je mnogo velikih revežev, ki so res vredni usmiljenja. Videč te reveže in pohabljence v večjem številu skupaj, si more človek predstavljati pravo sliko zla, ki ga naredi vojska. Tako si lahko predstavljamo, koliko velikih revežev bo po sedanji vojni, ki je še mnogo strašnejša, kakor je bila zadnja.

Invalidi imajo tu svoj dom, ki je bil pred vojno bolnišnica za vojake, da so se v času kopališke sezije prihajali zdravit. Po vojni je poslopje prevzelo ministrstvo za socialno skrbstvo. Takoj po vojni so bili invalidi nekaj let stalno tu nastanjeni, a so se pozneje preselili v Celje. Zdaj je dom obljuden le v času sezije. Invalidi imajo tu povsem brezplačno oskrbo s prav dobro in tečno hrano, tako da so vsi vedno prav zadovoljni. Sem prihajajo invalidi iz vseh delov dravske banovine, zlasti je mnogo Štajercev in tudi Prekmurcev med njimi. Ko bodo odšli invalidi, se bodo pričele Toplice počasi prazniti in dobiti spet povsem kmečki značaj.

—o—

Smrt pod avtom

Ptuj, 4. sept. — Veronika Kosova, 18 letna viničarska hči z Vičanskega vrha pri Vel. Nedelji, je bila ob sezoni zaposlena pri obiranju hmelja v Savinjski dolini, od koder se je pred par dnevi vrnila domov. Za prisluženi denar je šla v ponedeljek dopoldne nakupovat v trgovino v Vel. Nedeljo najpotrebnejše življenjske potrebščine. Po opravljenem poslu si je izposodila kolo, a preko bicikla je položila počez tudi kupljeno metlo. Ko se je pripeljala do vičanskega mostu, ji je nasproti pridrvel z lesom natovorjen avto. Dekle je pri srečanju izgubilo prisotnost duha in se prav nerodno umikalo. Ko je šofer opazil kolesarko, je seveda takoj zavrl, kljub temu pa je avto zadel v na kolesu ležečo metlo, kar je povzročilo, da je dekle padlo pod kolesa avtomobila in mrtvo obležalo. Na kraj nesreče je prišla komisija iz Ormoža, ki je zaslišala očividce in ugotovila vzroke nesreče.

—o—

Požar

Slab dimnik je v Steprcah na Štajerskem povzročil, da je nastal požar, ki je uničil hišo in gospodarsko poslopje posestnika Franca Ftiča. Napori sosedov in gasilcev so bili zaman in tako so plameni vse uničili.

—o—

Smrtna kosa

V Ljubljani je umrl Josip Jonke, ki je bil kot uradni sluga Ljudske posojilnice znan po vsej Ljubljani. — V Gornji Radgoni je umrla Marija Karbaš, rojena Leyrer, ki je rada vsakemu pomagala v potrebi, kateri se je zatekel v njeno hišo.

—o—

Nesreča v tovarni

V tovarni za sedeže koles v Šiški se je pripetila tamkaj uslužbeni delavki Ivanki Pintar huda nesreča. Stroj za krivljenje peres ji je odtrgal dva prsta in so jo morali spraviti v bolnico.

—o—

Srečo je imel

Žeparska nadloga je zlasti v Mariboru posebno huda ob raznih prilikah, še posebno pa ob sejmu. Tako poročajo, da je ob priliki zadnjega sejma bil na ta način okraden na sejmišču Stanko Semenič, trgovec z živino iz Kamnice. Prišel je na sejem z namenom, da bi kupil večje število živine in je v ta namen vzel s seboj 21.000 dinarjev. Denar je nosil v listnici v zadnjem hlačnem žepu. Pa je listnica naenkrat zmanjkala z vso svojo vsebino.

—o—

Podivjan vol

Iz Rebevškovega hleva pri restavraciji "Pošta" v Celju je oni dan ušel debel pitan vol, katerega so hoteli odpeljati v klavnico. Vol, katerega so lovili po ulicah, je pobegnil na neko lesno skladišče in tam poškodoval nekega moškega. Vol je bil postal zelo besen in se mu niso upali približati. Zaradi varnosti so poklicali policaja, ki je pobesnelega vola ustrelil, nakar so ga še zaklali.

—o—

Oglasi v Amerikanskem Slovencu imajo vedno uspeh.

Amerikanski Slovenec

Prvi in najstarejši slovenski list v Ameriki.
Ustanovljen leta 1891.

Izhaja vsak dan razun nedelj, ponedeljkov in dnevov po praznikih.

Izdaja in tiska:
EDINOST PUBLISHING CO.
Naslov uredništva in uprave:
1849 W. Cermak Rd., Chicago
Telefon: CANAL 5544

Naročnina:

Za celo leto	$5.00
Za pol leta	2.50
Za četrt leta	1.50
Za Chicago, Kanado in Evropo:	
Za celo leto	$6.00
Za pol leta	3.00
Za četrt leta	1.75
Posamezna številka	3c

The first and the Oldest Slovene Newspaper in America.
Established 1891.

Issued daily, except Sunday, Monday and the day after holidays.

Published by:
EDINOST PUBLISHING CO.
Address of publication office:
1849 W. Cermak Rd., Chicago
Phone: CANAL 5544

Subscription:

For one year	$5.00
For half a year	2.50
For three months	1.50
Chicago, Canada and Europe:	
For one year	$6.00
For half a year	3.00
For three months	1.75
Single copy	3c

Dopisi važnega pomena za hitro objavo morajo biti poslani na uredništvo vsaj dan in pol pred dnevom, ko izide list. — Za zadnjo številko v tednu je čas do četrtka dopoldne. — Na dopise brez podpisa se ne ozira. — Rokopisov uredništvo ne vrača.

Entered as second class matter, November 10, 1925 at the post office at Chicago, Illinois, under the Act of March 3, 1879.

Katoliško misijonstvo

Delavnost Cerkve za razširjanje krščanstva po vsem svetu zavzema v 20. stoletju ogromen razmah. S tem se nebeli narodi pritegujejo čedalje bolj v krščanski kulturni krog. To delo bo še v bližnji bodočnosti neprecenljivega pomena za preporod Evrope in sile življenja, ki dotekajo katoliški Cerkvi iz teh svežih virov, utrjujejo Kristusovo versko občestvo na zemlji tako v borbi proti neveri, kakor v njega prizadevanju za boljšo bodočnost človeštva.

Statistika japonskih katoliških misijonov za l. 1938—1939, ki je pravkar izšla, nam na primer o misijonskem delu katolicizma na Japonskem pove sledeče: Število odraslih krščenih na Japonskem je v tem letu znašalo 1991, v Koreji 6067 in 102 na Formozi, to je 8160 v vsem japonskem cesarstvu. Protestantov se je izpreobrnilo h katoličanstvu v tem času vsega 220. Otrok je bilo krščenih 3449 na Japonskem, 6919 na Koreji in 355 na Formozi, to je vsega skupaj 10,723. Medtem ko je bilo pred 1938 na Japonskem 113,488, v Koreji 148 tisoč 187 in na Formozi 9228, to je vsega skupaj 270,903 katoličanov, jih je bilo l. 1939 na Japonskem 117,760, na Koreji 156,282 in Formozi 9449, to je vsega skupaj 283,491, kar pomeni narastek za 12,288 vernikov. V primeri z mnogimi drugimi misijoni, posebno z onimi v osrednji Afriki, ki izkazujejo izredno veliko število, se zdijo številke, izkazane v mikadovi deželi, bolj skromne, če pa upoštevamo posebne razmere, v katerih se vrši misijonsko delo na Japonskem, so uspehi več kot zadovoljivi. Treba je pomisliti, da se Japonska nahaja že 7 let v vojnem stanju, ki zahteva zase vse sile in napore naroda in njegovo pozornost obrača v prvi vrsti na politična in gospodarska vprašanja, kako bo narod izdržal in zmagal. Laiški apostolat katoliške akcije, ki je tako zelo visoko razvit med japonskimi katoličani in v njihovem delovanju med poganskimi sodržavljani, zelo trpi zaradi tega, ker so katehumeni in katehisti na deželi v veliki večini na fronti. Pa tudi vojna v Evropi je ustvarila nove težave za misijonsko delo, ker so se zopet zbudili sumi in predsodki proti inozemskim misijonarjem, ki jih oblast strogo nadzoruje, kar seveda njihovo delo ovira. Hvala Bogu se po prizadevanju Rima čedalje bolj množijo vrste domačega duhovništva, tako da se bodo vse te težave kmalu premagale.

—o—

Molitev v službi družbe

Pod tem naslovom "Molitev kot sredstvo družabne obnove" je napisal msgr. Franceschi v katoliškem tedniku "Criterio"uvodnik , iz katerega povzamemo naslednje misli:

Bog pri vodstvu sveta le redko izbere čudežno pot in le redko na viden in neposreden način posega v dogodke. To je tudi smisel znanega portugalskega pregovora, ki pravi: Bog piše svojo pravico s krivimi črtami. To se pravi, Bog je dal človeku, ko mu je zaupal svobodo volje, moč, da je "causa secunda" (drugi vzrok) v dogajanju sveta; toda s tem se Bog še ni odpovedal svoji najvišji časti, da kot "causa prima", kot prvi vzrok in zadnja in odločujoča instanca uresničuje svoje lastne načrte v svetu. Celo v zavesti poganskih narodov je ostala živa resnica — in krščanska vera jo uči že 2000 let —, da imajo vsi dogodki na svetu končno svoj izvor v nadnaravnem, to se pravi, v volji božje previdnosti. In človek more, posebno, odkar se je Kristus učlovečil in združil naravno z nadnaravnim, biti z molitvijo v stalni zvezi s svetom nadnaravnosti, z Bogom, ki ga po Odrešenikovem naročilu imenujemo svojega očeta. Zato Cerkev vedno uči, da more kristjan s prošnjo molitvijo izprositi pomoč tudi človeški družbi, družini in narodu. Največji svetniki, kakor sv. Frančišek ali sv. Dominik sta takšno prošnjo molitev priporočala s posebno vnemo in cerkvena liturgija je ne goji samo pri sveti maši in v brevirju, ampak predvsem v številnih votivnih mašah, ki jih v dneh posebne stiske darujemo Bogu. V znamenju križa se tu človek podredi božji volji. In Bog, ki je neznane ribiče napravil za nositelje svojega evangelija in ki daje šibkim ženam in otrokom moči za mučeništvo, more v srca vliti prave misli in sklepe, duha velikodušnega odpuščanja in pogumne odpovedi. Tako je molitev moč, ki božje sile iz neba vodi na zemljo in ki pomaga k temu, da se na zemlji utira pot božji volji ter se tako dogodki sveta podrejajo njegovi vladavini.

IZ TORBE NAŠEGA EVELETHSKEGA ZASTOPNIKA

Eveleth, Minn.

Vsaka organizacija, vsaka ustanova, vsaki poklic in drugo imajo svoje pregovore in reke, kateri sličijo in odgovarjajo svojim namenom. Nekje sem videl pisan Srbski pregovor, ki je precej značilen. Ako mi nemoreš pomagati, vsaj pusti me v miru. Zakaj sem to omenil, bom kasneje povedal.

Neka organizacija ima tudi precej tipičen rek, katerega bom najprej opisal glasi se: Pri jedi se drži naprej in pri pijači pa nazaj. Pri delu pa stopi na stran, da imajo drugi dostop do dela.

In ta organizacija, je organizacija lenuhov. Resnici na ljubo povedano, v to organizacijo spada tudi moja malenkost in deloma tudi drugi dopisniki iz naše mrzle dežele, ker le malo je dopisov v A. S. od nas severnjakov.Kaj ne pri delu je res treba stopiti na stran, da imajo drugi dostop. Torej bodo še drugi pisali brali bomo še: Marsikdo pravi:bi že pisal pa nimam kaj, kaj pa čem drenjat se v list. Tako tudi jaz pravim večkrat. Skoro bi rekel, da če bi list razpisal nagrade za največje lenuhe v dopisovanju, bi moja malenkost gotovo odnesla prvo nagrado.

Veste tisto o Ribenčanu ki je peljal zelje na trg in med potjo se je voz prevrnil in zelnate glave so se kotalile na vse kraje. Lej, lej, pravi Ribničan preteto ne buodi vsaka ima svojo pamet, vsako v sujo kraj bajži. Tudi tukaj velja neki rek, kolikor glav toliko pameti.

Kolikor naročnikov toliko dopisnikov in vsak nekaj ve in vsak lahko kaj napiše. In list bi bil jako bogat s novicami.

Torej: Sedaj bo kmalu zima oz. je že tu. Veliko časa za pisanje in branje. Cenj. čitatelj, ako nisi še nikdar pisal v list, skušaj o prvi priliki napisati par vrstic. Pa tudi ne pozabi da je kampanja sedaj za Novi Svet. Ako nisi naročen, takoj si ga naroči, ako si pa naročen ne pozabi obnoviti naročnine, kajti s tem listom boš imel veliko užitka in razvedrila kakor veliko tudi poduka v zdravstvu in posebno naše gospodinje dobijo veliko navodil v tem listu.

No, boste rekli, češ kaj to piše? To je namreč moj namen pisati o tem listu.

Takole zastopniki imajo precej izkušnje o kakovosti bodi si A. S. ali N. S.

Obiskal sem v kratkem že več naročnikov N. S. V pretežni večini se naročniki katere sem obiskal, sprva naravnost "puntajo" češ imamo dosti papirja, ali nimamo skoro kaj brati, ker je ta list tako majhen i.t.d. Veste pa to so le nedolžni izgovori, takole, zaradi lepšega po stari navadi. Vkljub temu pa dober naročnik ali naročnica le potegne tisti stari "štunf" in radevolje plača obnovitev.

Imamo dosti papirja! Da, papirja je res veliko povsod. Tudi jaz ga imam, 3 angleške in 5 slov. listov, res dosti papirja. Je pa treba isto tudi čitati in tako se list priljubi slehernemu.

Tu Vam povem en primer kako na primer se čitajo listi. In to je vzeto iz moje lastne skušnje.

Imam list naročen, katerega mi dostavlja News paper boy vsako jutro. Ako ga jaz prvi poberem na pragu, ga enostavno nesem "na polico" kajti neznam dosti angleščine. Kadar pa žena prinese slov. list iz pošte ga enostavno položi "na polico" kajti tudi,ona ni vešča slovenščine v branju. Slovenec, naročnik, lista tega ali onega, ako ga prinese s pošte in položi "na polico" potem je tisti izgovor res utemeljen, kajti res nima kaj brati, ker list leži na polici. Je premajhen list! Da, ali pa veste kaj pravi Hrvat? Malo novaca, malo muzike!

Kadar dobite list, posebno N. Svet, vzemite ga v roke in pazno čitajte od kraja do konca. Najprej boste dobili vse važne podatke kako "ronajo" današnji moderni 'norci' v Evropi. To je važno posebno za nas "divje Amerikance."

Dalje spet mične zgodbice, poduk o zobozdravstvu katerega vam podaja naš slov. zobozdravnik Dr. J. W. Mally. Krasna in napeta povest zvesta srca. Med tem pa boste mogoče našli svojega brata, sestro, soseda, prijatelja, o katerem mogoče že niste slišali veliko let.

Ako boste pazno prečitali, ta list, boste na koncu rekli: da, ta list je majhen a bogat v vsebini in kar tudi je resnica.

Pomnite pa tudi tole. Še nikoli, vsaj upam, da ni še nikjer prišel zast. A. S. in N. S. v hišo in Vas siloma primoral naročiti se na list, o ne. Ako se Vam list v resnici ne dopade, ali ako slučajno nemorete plačati novo ali obnoviti stare naročnine, zastopnik Vas ne bo ob tla metal, povejte mu z lepo besedo Vaše mnenje in ako nemorete slučajno plačati povejte to zastopniku, kateri bo vse uredil tako, da ne bo sitnosti v uredništvu in tudi Vi boste vredu prejemali list. Tu torej naj bi veljal tisti srbski pregovor: Ako mi nemoraš pomagati, vsaj pusti me v miru.

Zastopniku namreč se marsikaj "potrefi" pri razširjanju tiska in tako se mi je že "trefilo' da prav malo je manjkalo da se nekdo ni spozabil, no pa je še dobro. Nasprotno pa se mi je "trefilo" tudi tole kar bi človek najmanj pričakoval in kar naj bi bilo vzgled vsem naročnikom vsaj v Minnesoti.

Dne 20. oktobra sem obiskal naselbino Keewatin, Minn. v svrho pobiranja naročnine N. S. Veste pa od tam sem odnesel prav malo "plena," kajti večina naših ljudi oz. delavcev je na 'prisiljenem štrajku' ne delajo pa tudi 'nema novaca.'

Zglasil sem se pri Švajgerjevih. Dobil sem jih ravno pri obedu. Mrs. Švajger seve in jaz sva se kmalu dogovorila, kdo so oni in kdo sem jaz. O, o tako. Mlajša hčerka, če prav že velika in močna, menda Micka, pa še pristavi: o mama, ta magazin pa moraš plačati ker je "gut!"

No vidite, kdo bi se kaj tacega nadejal od 17—18 letne mladenke vzgojene v Minnesoti.

Kot Slovenci povsod, so tudi na Keewatinu prav dobri in postrežljivi, za kar se moram tu zahvaliti Veselovim za postrežbo in kakor tudi Švajgerjevi Micki (tako sem jo jaz krstil za tisto nedeljo) za dobro kapljico, Mami pa za obnovitev naroč. Hvala!

Tudi tole bi bilo dobro da bi vedel vsak naročnik. List A. S. izhaja dnevno 5 krat na teden. (Op. ured.: Petkrat na teden zdaj izhajata tudi Prosveta in Glas Naroda in omenjena lista staneta letno po $6.00 vsak. Amerikanski Slovenec le $5.00 letno in daje naročnikom letno še lep slovenski stenski koledar.) Nekdo mi je poravnal naročnino in vprašal kako je to, da se mu vsak teden en izvod zgubi, da jih prejme le 5 vsaki teden in včasih pa samo 4.

To naj vsaki ve da mi katoličani praznujemo nedeljo kot gospodov dan nikakor pa ne kot judje v soboto. Zato pa delo v tiskarni počiva v nedeljo in nikakor ne more iziti ponedeljkova štev. kajti današnja štev. A. S. pride v Eveleth že ob 11 uri dop.

'Vojna' N. Sveta se bliža koncu. Kdo bo odnesel svetinjo zmage iz tega bojišča? Gotovo tisti ki bo zmagal.

Ali se bo naša Minnesota pustila premagati? O, no, nikakor ne! Bojevniki! Vsi na delo za pridobitev novih naročnikov za N. S. in zmaga bo pri nas.

Ali neveste da smo malo zamudili? Pustili smo Hitlerja (Mrs. Blaj) in sedaj 'rogovili' doli po vzhodu in premagal nas bo ako vsi ne stopimo v akcijo in vsak naročnik naj pošlje **eno** staro in **eno** novo bombo v Chicago in zmaga je gotova na **Severu.**

Sedaj pa še Mr. Voglarju nekaj v odgovor. Ni dolgo tega kar sva z Mr. V. imela nekaj navzkriž, namreč je pisal v A. S. da se je meni zameril, ker je nekaj napak zapisal.

O, Mr. V. nič, ni bilo zamere še celo veselilo me je ko ste tisto zapisali. Veselilo bi me pa spet ako kaj napišete kako Slovenci govorimo angleško, pa tudi seve od udovic in deklet v Chicagi. Zdi se mi, da ste nekaj pisali od njih, pa da niste mogli iti tam, če se nemotim, da ste imeli "flet tajer" na nogah.

Ker slučajno ni nikogar da bi rekel: nehaj Janez! bom pa naredil piko in vsem skup lep pozdrav širom Unije.

J. R. Strah. z.

—o—

PRIREDITEV V POČAST ZASLUŽNE ROJAKINJE

Chicago, Ill.

Vse vrste prireditve in dogodki se vrste med nami, tako da čestokrat ni mogoče beležiti istih sproti, kakor bi morali. Pozabiti se pa ne sme in bi ne bilo prav da bi se, da so chicaški Slovenci zadnji torek večer priredili poseben večer v počast ge. Karolini Pičman, znani in ugledni Slovenki v Chicagi. Ga. Pičman je dobro poznana med nami, je želo delavna dolgoletna predsednica društva Marije Pomakaj, štev. 78, KSKJ., poznana je kot požrtvovalna delavka tudi povsod, kadarkoli gre za kako dobro in potrebno stvar med nami.

Te vrle in marljive slovenske žene se je naselbina spomnila in priredila v torek večer posebno zabavo v počast, kjer so ji udeleženci priredili in sicer k njeni 60-letnici v počast domačo zabavo in ji izročili v znak priznanja tudi par lepih daril, ki bodo blagi ženi gotovo ostali v najprijetnejšem spominu.

Ga. Pičman je kljub temu, da ji je življenje naložilo na rame že šest križev, še vedno agilna in delavna. Povsod rada sodeluje in dal Bog, da bi še dolgo let, ker takih požrtvovalnih in vnetih žena naša naselbina še zelo potrebuje. Naj jo Bog še dolgo živi med nami čilo in zdravo in najlepša zahvala ji, kar je žrtvovala in storila za naša društva in naselbino.

—o—

S POTOVANJA NA KONVENCIJO JSKJ IN OBISKI PRI ROJAKIH

Strabane, Pa.

(Piše Ant. Tomšič)

(Konec)

Po sv. maši mi je Mr. M. Hochevar razkazal gl. urad KSKJ, ki je krasna stavba, v ponos vsemu članstvu KSKJ in vsem jolietskim Slovencem. — Popoldne nas je Mr. A. Hochevar v spremstvu svoje soproge odpeljal na ameriško Brezje v Lemont, Ill. Tam smo si ogledali novi frančiškanski samostan, cerkev Marije Pomagaj, lurško groto, blejski otok in še druge zanimivosti. Oglasili smo se tudi v uredništvu Ave Maria, kjer nas je br. Akurzij prav prijazno sprejel. Hoteli smo videti tudi še novi samostan čč. šolskih sester na Mt. Assisi, ki pa še ni dogotovljen. To bo tudi velika in lepa stavba in sem slišal, da bo stal do $135.000. Čč. sestre imajo pač pogum, prevzeti tako težko breme in odgovornost na svoje rame. Kar sem še lepega videl tam je križev pot, ki je zares pravo mojstersko delo. Lepo stezica te vodi med cvetjem in grmovjem od postaje do postaje in vse to je od zunaj na prostem. Kakor so mi povedali, je vse to, delo ženskih rok,

(Dalje na 3. str.)

Dogodki med Slovenci po Ameriki

Poroka

Ely, Minn. — Pred kratkim sta bila tukaj v Ely poročena po č. g. župniku Rev. Fr. Mihelčiču Mr. Edward Hedin in Miss Margaret Agnich. Ženin je rodom iz Two Harbor in tam se je tudi seznanil z Miss Agnich, ko je podučevala v tamkajšnji javni šoli. — Želimo jima obilo sreče!

—

Smrtna kosa ....

Cleveland, O. — Na svojem domu je pred kratkim umrl rojak Anton Zakrajšek, v starosti 54 let. Doma je bil iz vasi Rude, fara Rob pri Velikih Laščah. V Ameriko je prišel pred 35. let. Zapušča žalujočo soprogo, sina, tri hčere in tri brate. Pokopan je bil zadnji četrtek iz cerkve sv. Kristine na pokopališče sv. Pavla.

—

Rojakinja umrla v Minnesoti

Ely, Minn. — Tukaj je umrla vdova Johana Merkun, v starosti 52 let. Njeno dekliško ime je bilo Johana Vranešič, rojena v Tribučah pri Črnomlju v Beli Krajini. Tukaj zapušča štiri sinove; starejši John je po poklicu brivec; eno hčer v Washingtonu, D. C., hčer Johano, omoženo Vadnais. Pokojna je bila članica društva Marije Č. Spočetja JSKJ in podružnice št. 23, SŽZ. Tukaj v Ely, zapušča tudi sestro Mrs. John Korošec, v Milwaukee, Wis., pa brata Johna. Nadalje zapušča tudi več sorodnikov, ki so se udeležili pogreba, kateri se je vršil 22. otkobra. Pretresljiv je bil prizor, ki so se otroci poslavljali od svoje ljubljene matere, sestra od ljubljene sestre in ostali sorodniki. Pokojna je bila dva tedna bolna na vnetju bezgavk. — Naj počiva v miru, ostalim sožalje!

—

Rojenice

Cleveland, O. — Pri družini Mr. in Mrs. John Spilar na Trafalgar Ave. so se zglasile na obisku prijazne vile rojenice in družini pustile za spomin zalo hčerko.

—

Poroka

Barberton, O. — V tukajšnji slovenski cerkvi Presv. Srca Jezusovega sta se poročila Mr. Frank Zdravje in Miss Mally Penko. Poročne obrede so izvršili č. g. župnik Matija Jager med peto sv. mašo. — Prijatelji žele novoporočencema vso srečo in božji blagoslov v novem stanu!

—

Smrt kosi

Cleveland, O. — Po dolgi bolezni je na svojem domu E. 152nd St. preminul John Lekan, v starosti 70 let. Zapušča soprogo, sina in bratranca, v domovini, odkoder je prišel sem, v Starem trgu pri Vel. Laščah pa brata in več sorodnikov. Tukaj je živel 35 let. Pokopan je bil zadnji ponedeljek iz cerkve Marije Vnebovzete.

PODIVJANA OPICA (72) (Metropolitan Newspaper Service) Napisal: Edgar Rice Burroughs

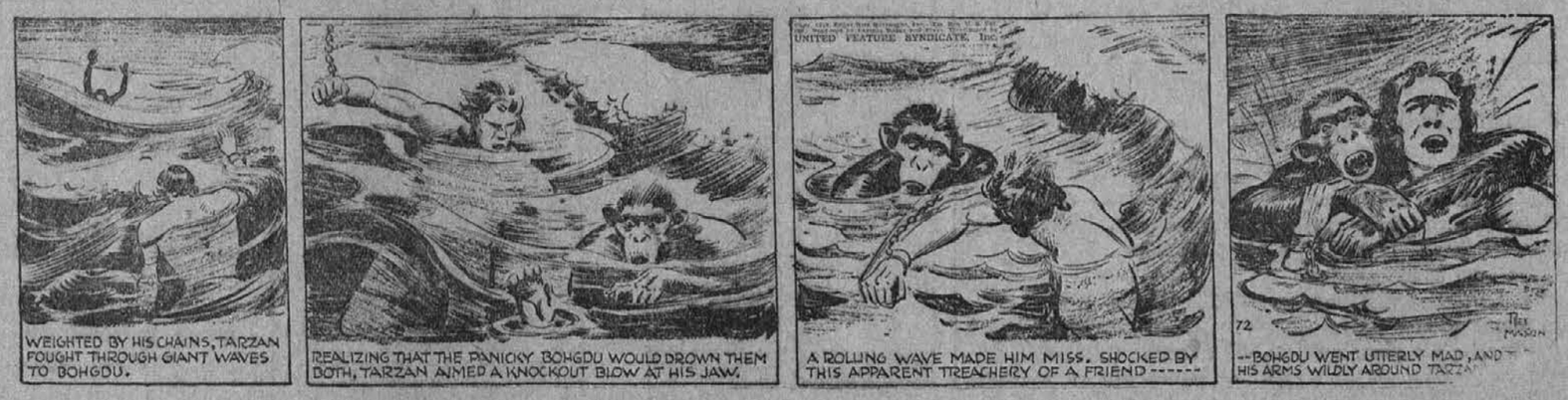

Obtežen z železnimi obroči in verigami, se je Tarzan boril z narastlimi valovi, da bi prišel do opice.

Priznavajoč da preplašena opica bi oba potopila, jo je Tarzan hotel udariti s pestjo po čeljusti.

Valeči se val je pa preprečil Tarzanu udarec. Presenečena nad krutostjo svojega prijatelja . . .

. . . je opica postala naravnost divja in divje objela Tarzana okrog vratu!

Nedeljski koticek

J. M. Trunk.

DRUGA NEDELJA V NOVEMBRU

"Imam zoper tebe, da si popustil prvo svojo ljubezen. Spomni se toraj, odkod si izpadel, in izpokori se in delaj prva dela. Ako pa ne, pridem ti hitro in premaknem svečnik tvoj z mesta njegovega (Skr. razd. 2, 4)."

Kdor je srečno ušel iz Sodome, ne sme, kakor Lotova žena, gledati nazaj, ako si noče s svojo lahkomiselnostjo škodovati. Bog nič ne sovraži tako, kakor omahljivo, svojim obljubam nezvesto srce. Ako si našel, da je pot popolnosti, na katero si se podal, dobra in prava, čemu jo hočeš zopet zapustiti in si poiskati drugo? Kdor gre iz Jeruzalema v Jeriho, se ne sme čuditi, da pade med razbojnike, in kdor se iz mirnega pristanišča poda na široko morje, je v nevarnosti, da se mu ladja razbije. "Veliko bolje je," pravi sv. duh, "ne obetati, kakor po obljubi obljubljenega ne dati (Prid. 5, 4)." In dalje pravi: "V pogubo je človeku, svete požirati in storjene obljube preklicavati (Preg. 20, 25)."

Prost in svoboden si bil, nihče te ne sili, ko si izvolil popolnejši stan. Ko si se pa Bogu zaobljubil za ta stan, je tvoja sveta dolžnost, da ne omahuješ in svobodno v tem stanu tudi vztrajaš do konca. Kdor v redovnem in popolnejšem stanu dene svojo roko na plug, prime za plug, pa se ozira nazaj, ni samole za redovno življenje, temveč pogostoma, kakor izpričujejo mnoge izkušnje, niti ni za božje kraljestvo. Ako se ti zdi križ redovnega življenja pretežak, prihaja to od tega, ker ga ne nosiš in vlačiš morda le godrnjaje. Krivda, da se ti zdi pretežak, je na tebi, ne na križu.

Krepko nosi križ in križ te bo nesel.

IZ GORIŠKE, PRIMORJA IN ISTRE

Peronospera uničuje vinograde

Trst, 1940. Peronospera, največja trtna bolezen, je letos težko prizadela italijanske vinogradnike. Zaradi tega bo letošnji pridelek mnogo manjši kakor v prejšnih letih. Največ škode so pretrpeli vinogradi v Plemontu in Apuliji. V Toskani bo letina za malenkost slabša, na Siciliji srednja, znatno pa so slabo obrodili vinogradi v okolici Napolija. Tu je pričakovati komaj 40 do 50 odstotkov srednjega pridelka zadnjih let. Poleg tega pa je še ta nesreča, da grozdje zori z veliko zakasnitvijo. Še najboljše je stanje vinogradov v Emiliji, ob Gardskem jezeru in Trentu. Stanje na tržišču pa je zelo živo. Zanimivo je, da domača potrošnja raste in da raste tudi izvoz ki je predvsem namenjen v Nemčijo in Švico. Domača uporaba je narastla predvsem zaradi tega, ker ni kave, za to pa ljudje pijejo mnogo več vina, ki so ga v mnogih italijanskih krajih že preje pili mesto zajutrka. Cene na tržišču so stalne zaradi splošne prepovedi povišanja cen, toda ta prepoved se ne more v popolnosti izvajati pri vinu in se je tako prav za prav cena vinu povišala. To opažamo tudi v Julijski Krajini, kjer se nadejajo naši vinogradniki vsaj nekaj dobička od vina.

Uradno je javljeno, da bo letošnja trgatev dala 52—53 milijonov met. stotov grozdja od tega bodo pridelali kakih 34 miljonov hl vina. Pet odstotkov tega vina pa bodo uporabili za pridobitev alkohola, ki ga bodo zmešali z bencinom, da se tako zmanjša uvoz te dragocene tekočine.

—o—

"Zimska pomoč"

V nedeljo 15. septembra je začela pri nas v vsej državi poslovati "Zimska pomoč." V Gorici vodi to dobrodelno ustanovo samostojen občinski odbor: "Ente Comunale di Assistenza." Ta odbor je sklenil, da bo dnevno oskrbel 600 revnim osebam gorko kosilo. Nadalje bo v najbližjem času razdelil med potrebne družine veliko množino paketov z živili: s koruzno moko, s fižolom, oljem itd. Bolniki in starčki bodo dobili tudi belo moko, riž in kotenino. Teh dobrot bo deležnih nad 5000 oseb. Izdani so bili že ukrepi, da bo "Zimska pomoč" podobno kot v Gorici tudi v podeželskih občinah poskrbela, da reveži ne bodo trpeli lakote.

—o—

Slovenski baritonist Gorjan zmagal

Naš goriški rojak g. Venceslav Gorjan, po poklicu mehanik, se je pred leti z veliko ljubeznjo in vztrajnostjo lotil pouka v solopetju. Požrtvovalno in spretno učiteljico je našel v gospej Golmeyer, nekdanji operni pevki, ki vodi v Gorici že dolgo let priznano šolo za solopetje. Trnjeva in težka je bila pot. Gorjan se je odpovedal svojemu poklicu in je ostal brez zaslužka, le z največjo skromnostjo je preživljal sebe in družino, za šolnino seveda ni imel denarja. To pa vnete gospe Golmeyer, ki je spoznala dragoceni glas in nadarjenost svojega učenca, ni nič motilo. S prav materinsko ljubeznijo je učila in vzgajala leto za letom svojega pevca, se z njim trudila, zanj skrbela in mu odpirala življenjsko pot. Mnogo razočaranj in bridkosti sta doživela in pretrpela, končno pa vendarle zmagala. Te dni je bil g. Gorjan pri državni pevski tekmi v Aleksandriji, katere se je udeležilo 140 pevcev, priznan in proglašen za absolutnega zmagovalca in prvega baritonista. G. Gorjan je že angažiran in bo v decembru že nastopil v mestnem gledališču v Aleksandriji v naslovni vlogi "Rigoletta."

—o—

KRATKE NOVICE

Goriški nadškof med delavstvom. Goriški nadškof je obiskal predilnico v Podgori; spremljal ga je pokrajinski fašistovski tajnik. Najprej je nadškof pregledal ves obrat in se zanimal za celotno poslovanje, nato je pa imel na delavstvo, ki obstoji večinoma iz žensk, kratek nagovor, ki ga je zaključil z apostolskim blagoslovom. Gospodar tovarne, tržaški inženir dr. Tognella, ki je nadškofa povabil na obisk, je ob tej priliki daroval 5000 lir za škofijski dobrodelni sklad.

*

Letina na Krasu. Letošnje mokrotno vreme prija in godi suhemu kršnemu Krasu, zato se obeta nam Kraševcem razmeroma dobra letina. Žito je bilo bolj slabo, lepo pa kaže ta sedaj krompir in fižol, ajda je pa naravnost izredna. Visoka je kakor skoro nikoli; letos je ne bomo pobirali, ampak želi. Bog daj lepo vreme, da bo dobro dozorela! Vinska trta je dovolj bogata in večinoma povsod zdrava. Upamo, da bomo imeli precej dobre kapljice in si bomo lahko privoščili kozarec pristnega terana, da bo "duša židana volje." Ker smo spravili tudi dokaj krme, se ne bojimo zime in njenega neprijetnega pomanjkanja.

*

Duhovniške vesti iz tržaške škofije. G. Štefan Cek, župni upravitelj v Kaščergi pri Pazinu je premeščen v Brest, g. Tomaž Banko, župni upravitelj v Tinjanu pri Pazinu, je odšel v Piran.

*

Nova maša. Na Marijin praznik dne 8. sept. je naša dežela slavila lepo slovesnost: v župni cerkvi sv. Florijana v Števerjanu v vinorodnih Brdih je ta dan pel svojo prvo sv. mašo tamošnji domačin g. Marijan Komjanc iz trdne kmečke hiše na Kakencih.

Volitve! Vojske! Bombe!

KAJ SEDAJ?

V torek 5. novembra zvečer se zaključijo narodne volitve v Združenih državah. — Kampanja za razširjenje mesečnika "Novega Sveta" pa nadaljuje še ves mesec. — Kdo bo zmagal v kampanji "Novega Sveta"? To je važno zdaj med nami.

Kampanja za razširjenje družinskega mesečnika "NOVI SVET" se uspešno razvija. Toda le po nekaterih naselbinah. Večina naselbin se doslej še ni zganilo. Te pridejo na plan gotovo proti zaključku kampanje, kakor je to že običaj. Prav pa ni. Kdor odlaša za nazadnje, ali na jutri, zgubi s tem mnogo zelo dragocenega časa. Pripraven čas za agitacijo je vsak dan. Čemu odlašati, kar lahko storimo danes.

Kampanja za Novi Svet se bo zaključila z dnem 30. novembra. Do tedaj so v veljavi posebne nagrade za stare in nove naročnike, namreč krasne slike, izmed katerih dobi eno vsak naročnik, nov ali star, ki bo plačal v tem času do 30. novembra celoletno naročnino za mesečnik "Novi Svet". Ker so za nove naročnike razpisane še posebne bogate nagrade, naj vsak, ki obnavlja svojo naročnino skuša pridobiti vsaj še enega novega naročnika. Na ta način lahko pomaga vsak razširiti list. Obenem pa lahko vsak pomaga enemu ali drugemu kandidatu do zmage v tej kampanji.

Te zadnje tedne bodo frčale prav težke bombe iz mnogih naselbin. Veliko zanimanje je že sedaj, pa bo še večje, namreč kdo bo zmagal v letošnji kampanji. Yes, kdo bo zmagal? Kdo bo deležen lepe spominske kupe? Vsak ima priliko, ako se le hoče malo potruditi in nekoliko delati za lepi list "Novi Svet".

Te zadnje dni smo prejeli naročnine od sledečih agitatorjev:

MRS. MARY BLAI, ki se je pred nekaj časa vrnila iz agitacije iz Ohio, je prinesla še 71 novih naročnin. Od teh jih je dobila 41 novih in 7 starih še v Clevelandu, Ohio, kar da 137,000 glasov. Od teh jih naklanja polovico Rev. J. M. Trunku v Leadville, Colo. in polovico Rev. Matiju Jagru, v Barbertonu, Ohio. Vsak izmed nju dobi 68,500 glasov. V Lorain, Ohio, jih je pa dobila 30 novih in 18 starih, kar da 123,500 glasov. Za Lorain pa nominira REV. MILANA SLAJE, Duhovnega svetovalca Slovenske ženske zveze in slovenski župnik v Lorainu, ki dobi s tem 123,500 GLASOV.

MRS. ROSE DEŽELAN, Milwaukee, Wis. je poslala te dni 2 nove in 6 starih, kar ji da 14,500 NADALJNIH GLASOV.

MR. JOŽEF FAJFAR, Chicago, Ill. je dobil te dni 2500 NADALJNIH GLASOV.

REV. MATIJA JAGER, Barberton, Ohio, je dobil te dni od: Mr. J. Resnik, Cleveland, Ohio, 9 starih, kar da 8,000 gl.; Mr. Franka Smole, Barberton, Ohio, 1 novo in 2 stari, kar da 6,500 gl.; Mrs. Mary Blai, pa je dobil, kakor že omenjeno 68,500 glasov. Skupaj to pot ima 83,000 NADALJNIH GLASOV.

MR. JOHN R. STRAH, Eveleth, Minn. je dobil te dni od: Mr. Frank Lauricha, Chisholm, Minn. 9 starih, kar da 9,000 gl.; Mr. J. J. Peshell, Ely, Minn. 5 starih, kar da 4,000 gl.; Mrs. Mary Delak, Biwabik, Minn. 2 stare, 2,000 gl.; sam pa je poslal te dni 3 nove in 3 stare, kar da 19,000 glasov. Skupaj to pot dobi 34,000 NADALJNIH GLASOV.

REV. J. M. TRUNK, Leadville, Colo. je dobil te dni od: Mr. Michaela Kapsch iz Colorado Springs, Colo. 2 stare naročnine, kar da 2000 gl.; Mrs. J. Lindič, Johnstown, Pa. 1000 gl.; Mr. J. Majern, Tooele, Utah, 1000 gl.; Mrs. F. Bambich, Fredonia, Kans. 1000 gl.; Mrs. Frances Hochevar, Grand Junction, Colo. 1000 gl.; Mr. Peter Perušek, Holton, Mich. 1000 gl.; Mrs. Josephine Speck, St. Louis, Mo. 2000 gl.; Mrs. Josephine Richter, Enumclaw, Wash. 1500 gl.; Mr. Steve Potočnik, Detroit, Mich. 4 stare naročnine, kar da 4000 gl.; Miss Mary Klun, Leadville, Colo. 4 stare, kar da 3500 gl.; Mr. John Jamnik, Imperial, Pa. 4 nove in 4 stare, kar da 16,000 gl.; Mrs. Josephine Meglen, Pueblo, Colo. 1 novo in 12 starih, kar da 15,750 gl.; Mrs. Johana Mohar, Sheboygan, Wis. 5 starih, kar da 4000 gl. od Mrs. Mary Blai dobi, kakor že omenjeno 68,500 gl.; od Mrs. Jennie Keber, Waukegan, Ill. je dobil 2 nove in 34 starih, kar da 44,500 gl. Skupaj to pot dobi 166,750 NADALJNIH GLASOV.

Kandidatje se nahajajo zdaj na sledečih mestih:

REV. J. M. TRUNK, Leadville Colo.	333,250	glasov
REV. MATIJA JAGER, Barberton, Ohio	242,500	"
REV. MILAN SLAJE, Lorain, Ohio	123,500	"
MRS. MARY ZABUKOVEC, Peoria, Ill.	53,000	"
MR. JOHN R. STRAH, Eveleth, Minn.	45,000	"
MR. JOŽEF FAJFAR, Chicago, Ill.	19,500	"
MRS. ROSE DEŽELAN, Milwaukee, Wis.	19,500	"

IZ SLOV. NASELBIN

(Nadaljevanje s 2. strani)

napravile so to vse čč. sestre same. Na postajah sem pa čital imena dobrotnikov, ki so kupili, oziroma darovali za ta križev pot. Te plemenite družine so iz Jolieta in Chicage. — Ker je bilo že pozno popoldne, smo se odpeljali nazaj v Joliet. Med potjo so mi razkazali še mnoge zanimivosti mesta Lemonta in Jolieta. — Zvečer smo pa šli na piknik fare sv. Jožefa in ob tej priliki tudi obiskali grob pokojnega jolietskega župnika Rev. J. Plevnika, ki počivajo poleg še treh slovenskih gg. duhovnikov, ki so pokojni Rev. Sojar, Rev. Tomazin, Rev. Kranjc. Bodi jim ohranjen najblažji spomin! — Na pikniku sem imel čast srečati se z Mr. Louis Železnikar, ki je glavni pomožni tajnik KSKJ., z Mr. Fr. Gospodaričem, finančnim odbornikom KSKJ., gl. tajnikom DSD Mr. Fr. Vedic, Mrs. Golobič in Mrs. Težak, ki je sestra Mr. John Dečmana, predsednika porotnega odbora KSKJ ter s številnimi drugimi rojaki. V dvorani, ki je last fare sv. Jožefa, sem videl rojaka Fred Toppe, ki je igral na sedem instrumentov. — Drugi dan po sv. maši sem se zopet oglasil v glavnem uradu KSKJ in pozdravil Mr. J. Zalarja, glavnega tajnika KSKJ., ki me je prav uljudno sprejel in mi razkazal, kar je bilo prejšnji dan zaklenjeno, kot shramba za listine in take jednotine stvari, ki so bile meni neznane. Srečal sem se zopet z Mr. L. Železnikarjem, gl. pom. tajnikom in Mr. Math Slana, gl. blagajnikom, Mr. J. Zalar mi je predstavil tudi svojo hčerko Vido, katera je tudi zaposlena v glavnem uradu. Ker je Mr.. Zalar imel pred seboj celo kopico korespondence, ga nisem hotel še naprej zadrževat, zato sem se poslovil. — Ko se še nekoliko pomudim na North Chicago cesti, vidim, kako dvigajo velike mostove čez reko. Ko pride parnik po reki do mosta, se ta na sredi kar razpolovi in oba konca se postavita pokoncu in ko parnik odpluje naprej, se spustita doli in zopet združita,da se promet lahko nadaljuje.

Ker se je približal čas mojega odhoda, sem se podal na moje začasno bivanje k Mr. in Mrs. Mike Hochevar, da se skoro odpravim proti Chicagi. Takoj za menoj je že prišel Mr. M. Hochevar z dela, ker je zaposlen kot oskrbnik glavnega urada KSKJ. Kosilo je že bilo pripravljeno. Ob pol dveh popoldne pa prideta še Mr. in Mrs. Andrew Hochevar s svojim avtom, da me odpeljeta v Chicago. — Na tem mestu se Mr. in Mrs. M. Hochevar lepo zahvalim za vso njuno naklonjenost, prijaznost in postrežbo za časa mojega bivanja pri njih. — Kmalu smo si prav prisrčno podali desnice ter si želeli prisrčni zbogom, kakor tudi skorajšno zopetno snidenje.

Ko dospemo v Chicago, se ustavimo v uredništvu Amer. Slovenca, kjer nas je g. urednik J. Jerich prav uljudno sprejel in nam razkazal vse uredniške prostore in tiskarno. Ko se pozdravimo in nekoliko pogovorimo, se prijazna Mr. in Mrs. A. Hochevar odpravita nazaj proti domu. Obema se na tem mestu prav prisrčno zahvalim za naklonjenost, prijaznost in postrežbo ter za lepo vožnjo po mestu Joliet in Lemont ter Chicago. Bog vas živi — Ker je imel Mr. J. Jerich še veliko dela v uredništvu, sem se pomudil v tiskarni in opazoval delavce pri strojih, kako jim je šlo delo kaj hitro od rok. Ko je bil Mr. Jerich gotov, me pokliče in me več ur vozi po Chicagi ter razkazuje razne zanimivosti tega ogromnega mesta. Drugi dan smo se pa vozili po drugi strani. Ker sem se želel osebno spoznati tudi z Mrs. M. Blai, sva se tudi tja odpeljala. Mrs. Blai se je ravno odpravljala na agitacijo za nove naročnike za mesečnik Novi Svet in Amer. Slovenec v Cleveland, O. Ona je jako navdušena delavka za oba lista in sem ji želel srečno pot ter obilo uspeha. — Mr. in Mrs. J. Jerich se pa prav lepo zahvalim za vso prijaznost, postrežbo in vožnjo po Chicagi, kakor tudi delavcem v tiskarni za vso prijaznost

Zvečer v torek 10. septembra sem se pa odpeljal proti Waukeganu, Ill. in sem se tam kot častni delegat udeležil konvencije JSKJ. Konvenčnih sklepov ne bom tukaj omenjal, ker ne spadajo v ta dopis. Omenil bom pa, da sem se tudi v Waukeganu in North Chicagi srečal s številnimi prijatelji in znanci, njih imen pa ne bom tukaj navajal, ker bi vzelo vse preveč prostora. Omenim naj le Mr. Franka Opeka, bivšega glavnega predsednika KSKJ in sedanjega častnega predsednika KSKJ. Srečala sva se že takoj drugi dan pred konvenčno dvorano in me je povabil na svoj dom ter mi postregel s hladnim pivom, ter mi razkazal svojo hladilno pa tudi s sladkimi hruškami nico za pivo. On se namreč peča z razvažanjem pijače po mestu North Chicago in Waukegan. Vzel me je tudi v svoj avto in me vozil po mestu North Chicago in Waukegan ter mi razkazal mnogo zanimivosti. Celo na jezero Michigan, kjer čistijo vodo za obe omenjeni mesti me je peljal. Iskrena mu hvala za vso prijaznost in naklonjenost. Pa na zopetno svidenje Mr. Opeka! — Slovenci so v North Chicago in Waukegan prav ljubeznivi in postrežljivi in prav dobro preskrbljeni. Imajo veliko slovensko Zadružno prodajalno in dve podružnici, Slovensko Hranilno in posojilno društvo, ki je oboje pod lastno streho. Tako imajo tudi lepo cerkev Matere božje in lepo šolo. — Pot me je zanesla, da sem videl tudi spominsko grobnico pokojnega chikaškega nadškofa in kardinala velikega Mundeleina ter škofijski zavod, Mundelein, Ill. — V soboto 14. septembra konvencija JSKJ še ni bila končana, toda jaz sem odpotoval iz prijaznega Waukegana in od prijaznih tamkajšnjih rojakov, drugi dan ob 9 uri zvečer in sem prišel domov naslednje jutro ob 10 uri dopoldne. — Nikdar ne bom pozabil vseh mojih prijateljev in znancev, s katerimi sem se imel čast srečati na tem mojem potovanju na minulo konvencijo JSKJ., ki se je vršila v Waukeganu, Ill.

POSLUŠAJTE
vsako nedeljo prvo in najstarejšo jugoslovansko Radio uro od 9. do 10. ure dopoldne na WGES postaji, 1360 kilocycles.

Listen to
PALANDECH'S
YUGOSLAV-AMERICAN
RADIO BROADCAST
Every Saturday, 1:30 to 2:30 P.M.
STATION *WHIP*
1480 kilocycles
(First Station on Your Dial)
Featuring a program of
Yugoslav Folk Music

BOŽIČNO VESELJE

napravi svojim domačim v starem kraju vsak, če se jih spomni za praznike z malim darom. Mi še vedno pošiljamo denar v Jugoslavijo, Italijo in druge dele sveta. Pošiljamo tudi potom zračne pošte in potom brzojava. Spodaj navedene cene so za zračno pošto. Za brzojavna nakazila pa stane $1.00 več, kar je pridati k navedenim cenam. V ameriških dolarjih se sedaj pošiljatev v Evropi ne more izplačevati.

Včeraj so bile naše cene:

DINARJI:		LIRE:	
Za $ 2.20	100 Din	Za $ 2.90	50 Lir
Za $ 4.00	200 Din	Za $ 5.00	100 Lir
Za $ 5.85	300 Din	Za $ 9.50	200 Lir
Za $ 9.25	500 Din	Za $14.00	300 Lir
Za $18.00	1000 Din	Za $22.50	500 Lir
Za $35.00	2000 Din	Za $44.00	1000 Lir

Ne pozabite, da za brzojavne pošiljatve je treba dodati znesek $1.00 k navedenim cenam za strošek brzojava. Za višje svote, dovoljujemo poseben popust. Izvršujemo tudi notarska dela za tu in stari kraj.

Pošiljatve naslovite na:

JOHN JERICH
1849 W. CERMAK ROAD, -:- CHICAGO, ILLINOIS

Naznanjamo, da je po enotedenskem trpenju v tukajšnjem Memorial hospitalu, vsled poškodbe, dobljene pri nesreči na domu, umrl naš dragi soprog, oziroma oče in brat,

John Hrovat,

dne 7. oktobra t. l. ob pol dveh zjutraj. Pogreb se je vršil s tremi mašami obenem iz cerkve sv. Terezije na slovensko farno pokopališče v Morrellvillu dne 9. oktobra.

Pokojni je bil rojen v Krašni na Gorenjskem. Star je bil 57 let. Delal je v premogovniku nad 34 let. Spadal je k društvu sv. Štefana, štev. 187, KSKJ. in k društvu "Mirni dom" SNPJ.

Zapustil je žalujočo soprogo, dva sina in tri hčere, v starem kraju pa enega brata in eno sestro. Poleg teh še posebno žaluje za pokojnim tudi Friderik Tomec, katerega je imel pokojni kot svojega.

Ob tej priliki se iskreno zahvaljujemo vsem, ki so nam v času nesreče in smrti stali ob strani in kakorkoli pomagali. Hvala vsem, ki so pokojnega obiskali v bolnišnici in potem, ko je ležal doma na mrtvaškem odru. Iskrena hvala vsem, ki so darovali za maše in rože. Hvala Rev. D. Čadoniču in društvu Krščanskih mater, ki so pri krsti molili za dušni pokoj pokojnega.

Enako hvala onim, ki so dali svoje kare na razpolago ob priliki pogreba, in vsem onim, ki so pokojnega spremili k večnemu počitku.

Iskrena hvala tudi našim duhovnikom za pogrebne obrede, posebno Rev. Tomažu Hoge, ki je prišel pokojnemu podeliti zakrament sv. poslednjega olja in za obisk v bolnišnici.

Hvala in priznanje pogrebniku Martinu Baretinčič in sinu za izborno oskrbo in postrežbo.

Posebna hvala tudi Mrs. T. Selan in Mrs. S. Pečjak, ki ste na dan pogreba oskrbeli obed za toliko ljudi.

Naj Bog vsem najobilnejše poplača!

Žalujoči ostali:

MARY HROVAT, soproga; JOHN in FRANK, sinova; MARY, ANNA in SILVIJA (obe poročeni Brežnak) hčere; FRANK in MARY (por. Šinkovec), brat in sestra v stari domovini.

Johnstown, Pa., 15. oktobra 1940.

SRCE V OKOVIH

ROMAN — NAPISAL MIRKO BRODNIK

"Smodnik!" se je takrat oglasil Janez. "Dovolj ga imamo, da razstrelimo vhod."

"Nevarna reč," je menil profesor. "Ne smete pozabiti, da je nad nami jezero. Sodim, da je sicer najmanj deset metrov med njim in stropom votline, a vendar se bojim, da ne bi silni pritisk zrahljal kamenja in prsti nad nami in nam dohoda za zmeraj zasul."

"Nič drugega nam ne ostane," je skomignil z rameni Branko. "Čeprav je nevarno, moramo poskusiti. Drugih sredstev nimamo."

"Potem moramo pač tako storiti," se je vmešala Nadja. "Koliko smodnika bo treba?"

"Ne preveč."

Janez, ki je nosil s seboj velik rog napolnjen s smodnikom, si je jel ogledovati skalo. Potegnil je iz razpoke kol in vanjo nasul smodnika.

"Zdaj pa nazaj! je vzkliknil. "V petih minutah se bo odločilo. "Zadelal je razpoko in natresel po tleh smodnika kakih deset metrov daleč v tankem traku.

Drugi so bili med tem že odšli iz votline. Janez pa je vzel vžigalico in prižgal.

Droben plamenček je jel švigati po tankem traku smodnika. Čedalje bliže razpoki je prihajal.

Janez je odšel v zadnjem trenutku. Komaj je stopil iz rova, že je za seboj začul silen pok, ki ga je skoraj oglušil. Po rovu je prilezel gost oblak dima, ki je izginil v vetru, puščajoč za seboj drobno sled.

"Počakajmo, da se razkadi," je dejal Janez, toda videti mu je bilo, da bi bil najrajši takoj planil nazaj in pogledal, kaj se je v votlini zgodilo. Ko se je oblak dima zredčil in počasi izginil, je prvi skočil nazaj in stekel po rovu. Plamenica mu je dogorevala. Razbeljene kaplje smole so mu padale na roke, a tega niti opazil ni.

"Vrat ni več, skale ni več!" je kriknil, ko se je ustavil na koncu hodnika, kjer so prej velika kamenita vrata zapirala vhod. Zdaj je zijala pred njim velika temna jama, ki se je izgubljala v daljavi.

"Naprej," je vzkliknil.

Zagorele so nove plamenice in napeti pogledi so se uprli v neznano globino, ki se je pred njimi odpirala. Pod seboj so zagledali globoke stopnice, ki se jih še nič ni lotil zob časa. Šli so oprezno po njih navzdol, in iz nenada so se zagledali v prostrani dvorani, ki ji niso videli konca.

Tedaj so si razdelili pot. Branko in Janez sta se obrnila na levo in desno, Mitja, profesor in Nadja pa so šli naravnost po sredi.

Čedalje bolj so se oddaljevali drug od drugega. Dvorana je bila videti brez konca. Počasi so se jim oči navadile teme, ki so jo plamenice le slabo prodirale, in opazili so obrise sten, ki so se širile pravokotno na obeh straneh in daleč pred njimi izginjale. Toda dvorana ni bila prazna. Zagledali so velike stebre, ki so jo podpirali, in na sredi veliko gmoto, ki je utegnila predstavljati velik kip. Prav taki kipi, samo manjši, so stali ob stenah.

"Pergamen ni lagal," je vzkliknil profesor. "V svetišču smo. Morda prvi po tisočletjih."

Razburjenje, ki se jih je že nekaj dni držalo in jih ni hotelo pustiti, je takrat tako naraslo, da ga niso mogli več premagovati. Vse je drhtelo v njih. Nadji je šlo na jok; sama ni vedela, zakaj, in komaj je zadrževala solze. Zagristi se je morala v ustnice, da ni kriknila. Roka s plamenico se ji je tresla in težke kaplje smole so padale na ravna tla.

Tedaj pa se je Mitja nenadoma spotaknil in padel. Plamenica mu je zdrknila iz roke in se zakotalila po tleh. In nenadoma mu je ušel krik groze. Plamenica se je ustavila pred kupom kosti, človeških kosti, ki so ležale po tleh.

Naglo se je pobral in odskočil.

"Moj Bog, kaj je to?" je vzkliknil.

"Pergamen ni lagal," je resno ponovil profesor. "V svetišču je prišlo do boja, ubežnike so premagali, in tu vidite edine ostanke velike tragedije, ki zanjo nihče ni vedel in ki bi bila ostala zmeraj zavita v temo, če je ne bi bili mi odkrili. Sovražniki so zmagali . . ."

Dvanajsto poglavje

PO SKRIVNOSTNEM ROVU

Stopil je h kupu kosti in pobral najbližjo lobanjo. Nesel jo je k plamenici in jo jel ogledovati.

"Skoraj okamenela je," je dejal. "Isti pojav ko pri vratih. Prepojena je z apnencem, ki jo je obvaroval razpada. Ali vidite te sledove?" je rekel in pokazal Nadji lobanjo. "Ali vidite udarec meča, ki jo je razklal? In ta lobanja je ženska," je potem dodal.

Nadjo je pretresel mraz.

"Ženska!" je jeknila. "Ženska!"

"Da, je potrdil profesor. "Zdi se mi, da vem, kaj se je tu odigralo. Branilce so premagali, padli so pod mečem napadalcev in potem se je začel krvavi ples. Sovražniki so vse pobili, celo otroke in ženske in slabotne starce. Mrtva trupla so znesli na kup in šli . . ."

Spustil je lobanjo na tla. Pošastno je udarila ob kamen, da je po dvorani odjeknilo. Sam se je tega glasu prestrašil. Potem je prijel Nadjo za roko in jo obrnil v drugo stran.

"Pustimo to," je rekel. "Morda nas čaka še več groze. Pojdimo tja, kamor nam veleva rokopis. H kipu boga zemlje, ki ga vidite v mraku pred seboj sredi svetišča. Tam je ključ k rešitvi naše uganke, če ga ni že kdo prej našel."

"Čudno strah me je," je tiho šepnila Nadja. "Če bi bila vedela, kaj nas vse tu čaka, bi bila pustila vse, zlato in zaklade."

"Nikar o tem ne razmišljajte," jo je miril profesor. "Kaj bi obujali spomine na to, kar se je zgodilo že tako davno, di ni več človeka, ki bi še pomnil. In zgodilo se je morda zato, da nam prinese srečo. Skoraj sem o tem prepričan," je dodal nato.

V tem so prišli do srede dvorane. Na visokem podstavku je stal ogromen kamnit kip, ki je z zaprtimi očmi pošastno in nemo zrl predse, kakor bi skrival v sebi vse, bistvo človeka in prirode. Ta kip je bil res nekaj čudovitega. Človeka je obšel neki strah, tajinstven in svet, pred kolosom, ki ga je videl pred seboj. Ni čuda, da so mu praznoverni prebivalci starih časov izkazovali božje češčenje, zakaj bil je res strašen v svoji veličastnosti.

(Dalje prih.)

DOŽIVLJAJI SLOVENCA, KI JE ZGUBIL LADJO PRED DUNKERQUOM

—o—

Druga nevarnost pa je pretila od avtomobilov, ki niso gledali mnogo na to, če so koga povozili. Hoditi smo smeli samo po eni strani ceste, po polju pa sploh ne. Če je privozil avto in če ne bila cesta prazna, je kar povozil. Tako sem videl mater, ki je peljala na vozičku tri otroke. Prišel je avtomobil in vse skupaj povozil.

Vojna je razdejala, kakor so pač nanesle prilike. Tam, kjer so nemške čete naletele na odpor, na primer na belgijski meji ali pa v Franciji, je vse drobno. Drugod pa, kjer ni bilo odpora, je vse ostalo. Tako greste šestdeset kilometrov in sploh ne veste, da je bila vojna. Videl sem požgane hiše, v katerih so bile še zoglenele kosti, videl sem, kako je štal ob cesti avtomobil, v njem pa zoglenelo truplo šoferja, ki je še držal za krmilo, kakor da bi bil živ. Očividno se mu je vnel motor bogve zakaj. Na vsakih dvajset metrov si videl prevrnjene in poškodovane tanke. Zadrege za bencin ni bilo. V mestu si stopil kar h črpalki in si ga dobil zastonj, zunaj pa si odprl avtomobilski ali tanko ski rezervoar in si si ga natočil, ne da bi te kdo kaj vprašal. Videl sem tudi ogromne kupe municije, ki so jo Francozi in Angleži morali pustiti ter na kupe drugega orožja."

"Ali je vse bežalo?'

"Kolikor morem sklepati po ljudeh, kar sem jih videl, je moralo iti skoraj vse. Banke, uradi, velike trgovine in tudi precej belgijske vojske je že prej šlo. Kajti slišal sem, da Francozi niso nič kaj prijazno gledali belgijskih vojakov, ko so prišli v Francijo, češ, naši so bijejo in prelivajo kri, vi pa bežite. Ostali so samo judje, ker so računali, da jim bodo šli posl. v klasje."

"Kaj ste pa med potjo jedli?"

"Tam, kjer sem bil jaz in dokler sem bil, še ni bilo tako hudo v primeri s tem, kar so pripovedovali kaj je v Franciji, kjer je vsega primanjkovalo. Kakor so pravili, so v Franciji vse pobrali in odpeljali. Ravno dobro se tudi nam ni godilo, saj sem v treh mesecih shujšal za sedemnajst kilogramov. Med potjo smo dobili malo mleka ali kaj podobnega. Če ni šlo drugače, smo tudi zamižali in zavili vrat kokoši. Za denar se je še dobilo, čeprav so bile trgovine precej prazne in so ljudje potem še tisto pobrali, kar je ostalo. Mnogokrat sem videl kakšno stvar v izložbi in ko sem jo hotel kupiti, je trgovec rekel, da je že vse prodal. Včasih so dajali nemški vojaki zlasti ženam in otrokom konzerve ali pa kaj drugega."

"Kako je bilo pa v Bruslju in ali so Angleži hudo bombardirali? Kaj mislite o letalstvu in letalcih enih in drugih?"

"Med tem, kar sem bil v Bruslju, Angleži mesta niso dosti bombardirali. Slišal pa sem, da dobro mečejo. Takrat so bombardirali neko vojašnico in bomba je padla ravno na vojašnico. Pripovedovali pa so, da Angleži hudo bombardirajo Calais, Boulogne, Anvers in druga mesta, ter da so naredili dosti škode. Povprečnih letalcev imajo Nemci mnogo več, pač pa imajo Angleži Avstralce in Kanadce, ki so izborni piloti in so znani kot najboljši na svetu. Kakšna so letala, ne vem, pravil pa mi je nekdo, da so angleška grajena mnogo močneje, nemška imajo veliko lesa. Toda so kljub temu trdna. Videl sem nemško letalo, ki se je vrnilo s poleta nad Anglijo in je imelo nešteto lukenj, pa se je vse eno vrnilo. Pomorska trgovina je v teh krajih, kamor je preje prihajalo na dan na stotine ladij, čisto zastala. Ladje so vozile iz Kanade in Amerike."

—o—

Predstavite vašim prijateljem "Amer. Slovenca" in jim ga priporočite, da se nanj naroče!

Pisano polje

J. M. Trunk

Na kmetiji sem vzrasel. Pozneje sem bil dolga leta v mestu ali med delavci. Videl sem in sam občutil, da je kmetom delalo največ preglavice, kako razne pridelke prodati. Kolikokrat je bilo treba iti ponujat za prodajo kako živino, nekaj žita, maslo, jajca. . . in prav prositi, da je kdo kupil. Vsak dan je bil v mestu nekdo na vratih in ponujal in prosil, da bi kupili to in ono. Vsak se je štel srečnega, ako je imel koga, ki mu je na dan odkupil liter mleka. Tako sem videl in gledal skozi leta pred zadnjo vojsko.

Po vojski sem vsaj naletel na pritožbe, da ni odjemalcev za žito, živino, poljske pridelke . . . ni za davke, niti za sol, ker se ničesar ne more prodati.

Zopet pa se je vsaj prikazala vojska, vsaj v Jugoslaviji je še ni. Ampak že prvi dan, ko je bila le nevarnost, je vsega zmanjkalo in ker bo baje jutri vojska, izgleda, da morajo že zdaj ščurke peči, in če kaj poči, bogami, še ščurkov ne bo. Ali res kar čez noč zmanjka, ali pa nekje drugje manjka? Izgleda, da bi bili ljudje strahovito nesrečni, ko bi ne mogli jamrati.

*

Kakor vse kaže, se bo morala tudi Jugoslavija odločiti, ali popolnoma za osišče, ali pa z orožjem proti. Zdaj napadajo vlado, da mižurka z Berlinom in Rimom, če bi se pa vlada odločila zoper in sicer z orožjem, bo napadov, da nič kaj, ker bo tekla kri in ker je klanje. Kritikastri so vedno na pravem, vsi drugi pa enako vedno krivi.

*

Kakšne šeme smo? Vsaj do 20 let je nekaj neke Jugoslavije, toraj neke skupnosti med Slovenci, Hrvati in Srbi, in celo Hrvate je srečala pamet, izgleda. Pa je nekdo nekaj zapisal, da je baje vseh Slovencev do 5 miljonov, saj res ni dela sveta, kjer bi ne bil kak Slovenec. To je bolj akademično razmišljevanje, praktično Slovenci izven ožjega ozemlja ne pomenijo dosti, in celo tam, kjer so še kompaktno naseljeni, kakor na Goriškem ali Koroškem, nimajo pomena za skupnost, ko so pod tujim vplivom in na vse načine ovirani pri vsakem narodnem udejstvovanju. Akademična finta je da jih je do 5 miljonov. Ali bi bili s tem Hrvati na škodi, ko bi bilo res toliko Slovencev? Niti enega Hrvata bi s tem ne zmanjkalo. Pa je nastal na Hrvaškem velik šum, in če bi imeli nezavisno Hrvaško, bi bili napovedali Slovencem vojsko, ker je v neki vladni knjigi nekaj o tem pet miljonskem številu teh predrznih Slovencev. Vkljub preteči smrti, hoče še vedno vsaka vas biti lastna republika, in priti s puško na sosedno vas, ako so tam kajkavci in nočejo biti štokavci.

—o—

DVA KITAJCA DOBILA PRVO ŠTEVILKO

V obeh največjih mestih Amerike, v New Yorku in v Chicagi, sta imela med drugimi dva Kitajca številko 158, ki je bila prva izžrebana v Washingtonu zadnji torek. Ime newyorškega Kitajca je Juen Congchang, chicaškega pa Eng Seong Hong.

—o—

ANGLIJA DOLOČA CENE

London, Anglija. — Mnogim živilom so oblasti določile cene, preko katerih se ne smejo prodajati. Tem živilom se je v torek dodala tudi čebula in lemone.

—o—

'ŠIRITE AMER. SLOVENCA'

NAZNANILO IN PRIPOROČILO

Clevelandčani pozor!

Radi nujnih opravkov doma, selitve v lasten dom, je morala **Mrs. Mary Blai,** naša posebna potovalna zastopnica za list "Novi Svet" in "Amerikanski Slovenec" za nekaj dni izpreči agitacijo v Clevelandu in je morala domov. Zdaj se zopet vrača nazaj na ponovno agitacijo v Cleveland in zdaj ko berete te vrstice že pridno agitira med clevelandskimi Slovenci za mesečnik "Novi Svet," kakor tudi za "Am. Slovenec." Pooblaščena je, da sprejema naročnino za nove in stare naročnike. Naročnikom "Novega Sveta," ki jim bo potekla ta ali drugi mesec naročnina še posebej priporočamo, da ponove naročnino in bodo prejeli od nje izredno nagrado sliko, ki so jo bodo izbrali. Mrs. Blai ima slike seboj in jo bodo lahko, kar od nje dobili. Vsem rojakom Slovencem, in vsem prijateljem in somišljenikom naših listov Mrs. Blai prav toplo priporočamo, da ji gredo v vseh czirih na roko in ji pomagajo širiti naše liste.

Uprava "Novega Sveta" in "Am. Slov."

PRODAM petsobni "cottage," klet, centralna kurjava. Hiša v dobrem stanju. Cena je $3,500.00. Hiša se nahaja na 2117 W. 23rd Street.

*

IMAM NA PRODAJ zidano hišo treh stanovanj, centralna kurjava; rent donaša mesečno $105.00. Cena je $5,500.00.

Tri stanovanjska hiša s pet sobami, kopalnico, zidana, v jako dobrem stanju. Cena je $4,200.00.

Anton Jordan,
2622 S. Harding Ave.,
Tel. LAWNdale 7182.

S.P.D. sv. Mohorja

Jstanovljena 31. decembra, 1921. Inkorporirana 12. oktobra, 1923.
SEDEŽ: CHICAGO, ILLINOIS.

Odbor za leto 1940:

Predsednik: **Jos. Zicherl,** 2001 W. 19th Street
Podpredsednik: **John Mlakar,** 1925 W. 22nd Place.
Tajnik: **Jos. J. Kobal,** 2113 W. 23rd Street
Blagajnik: **Jos. Oblak, Jr.,** 2313 So. Winchester Ave.
Zapisnikar: **Karolina Pichman,** 2326 So. Wolcott Avenue
Duhovni vodja: **Rev. Edward Gabrenja, OFM.,** 1852 W. 22nd Pl.
Nadzorniki: **John Densa,** 2730 Arthington Ave. — **Theresa Chernich,** 2024 W. Coulter St. — **Frank Dolenc,** 2015 W. Coulter St.
Porotniki: **Peter Coff,** 1830 W. Cermak Road, - **Math Hajdinjak,** 2017 W. 21st Place. — **Leo Mladic,** 1941 W. Cermak Rd.
Družbena zdravnika: **Dr. Jos. E. Ursich,** 1901 W. Cermak Rd. in **Dr. Frank Grill,** 1858 W. Cermak Rd.
Vratar: **Frank Roblek,** 1833 W. 22nd Place.

Uradno Glasilo: "Amerikanski Slovenec".

Naše mesečne seje se vršijo vsako prvo sredo večer ob pol 8. uri v mesecih od maja do septembra. Vsako prvo nedeljo v mesecu pa se vrše ob pol 2. uri v mesecih: od oktobra do aprila, v dvorani sv. Štefana, na 22nd Place in Wolcott Ave.

Družba sprejema v svojo sredo moške in ženske od 6. do 45. leta starosti. Pristop v Družbo je samo en dolar. Družba plačuje $7.00 na teden bolniške podpore, za kar se plačuje po $1.00 na mesec mesečnine, in nič v slučaju, ako član umrje. To je izvanredna ugodnost za vsakega Slovenca v Chicago. Rojaki, pristopajte v to domačo družbo!

Za vsa pojasnila glede Družbe in njenega poslovanja se obrnite na družbenega tajnika ali pa predsednika.

300 SVETIH MAŠ LETNO

v življenju in po smrti, so deležni člani "Mašne zveze za Afriko". Članarina enkrat za vedno 25c za vsako osebo, živo ali umrlo. — Naslov:

DRUŽBA SV. PETRA KLAVERJA
za afriške misijone,
3624 W. Pine Boulevard, St. Louis, Mo.

MICHAEL TRINKO & SINOVI

PLASTERING and PATCHING CONTRACTORS

(Pleskarji in popravljači ometa in sten)

2114 West 23rd Place, Chicago, Illinois

Telefon Canal 1090

Kadar imate za oddati kako pleskarsko (plasterers) delo, pokličite nas in vprašajte nas za cene. Nobene zamere od nas, če daste delo potem tudi drugam. Priporočamo se pa, da daste nam kot Slovencem priliko, da podamo naše cene za delo. Pleskarska dela vršimo točno in za iste jamčimo.

Društvo sv. Jožefa

štev. 53, KSKJ.,
Waukegan, Ill.

40. leto pri K. S. K. Jednoti.

Seja se vrši vsako drugo nedeljo ob 9:30 zjutraj. — Sprejema vse slovenske katoličane od 16. do 60. leta v odrasli oddelek; in v mladinski oddelek od rojstva do 16. leta.

Skupno društveno imetje znaša $21,000.00 Članstvo šteje skupno 523 članov(ic).

Nadaljna pojasnila se dobe od sledečega odbora:

Frank Jerina, preds.
Joseph Zorc, tajnik
Mike Opeka, blag.

DRUŠTVO SV. VIDA

štev. 25, KSKJ.
CLEVELAND, OHIO

Odbor za leto 1940:

Predsednik: **Anton Strnisa;**
Tajnik: **Anthony J. Fortuna,** 1093 E. 64th Str.;
Blagajnik: **Louis Krajc.**

Društvo zboruje vsako prvo nedeljo v mesecu v spodnjih prostorih stare šole sv. Vida ob 1:00 popoldne. Asesment se prične pobirati ob 12:30. Na domu tajnika pa vsakega 10. in 25. v mesecu.

V društvo se sprejemajo katoličani od 16. do 60. leta v odrastli oddelek; v mladinski oddelek pa od rojstva do 16. leta.

DR. JOHN J. SMETANA

OPTOMETRIST
Pregleduje oči in predpisuje očala
23 LET IZKUŠNJE
1901 So. Ashland Avenue
Tel. Canal 0523
Uradne ure: vsak dan od 9. zjutraj do 8:30 zvečer.

SVOJI K SVOJIM!

Slovenci, slovenska društva in slovenska podjetja, naročajte svoje tiskovine vedno le v slovenski tiskarni. — Naša tiskarna izdeluje vse tiskovine za posameznike, društva in druge, LIČNO in POCENI.

TISKARNA AMERIKANSKI SLOVENEC

1849 West Cermak Road, Tel. Canal 5544 Chicago, Illinois