PTUJSKI TEDNIK

Štev. 17/18 Cena 15 din PTUJ, dne 29. aprila 1960 Letnik XIII

Glasilo Socialistične zveze delovnih ljudi za območje bivšega ptujskega okraja

Izdaja »Ptujski tednik« zavod s samostojnim finansiranjem. Direktor Ivan Kranjčič. Odgovorni urednik Anton Bauman. Uredništvo in uprava Ptuj, Lackova 8. Telefon 156, čekovni račun pri Komunalni banki Maribor podružnici Ptuj štev. 604-708-3-206. Rokopisov ne vračamo. Tiska Mariborska tiskarna Maribor. Celotna naročnina za tuzemstvo 750 din, za inozemstvo 1250 din

Naš 1. maj

praznik svobodnih proizvajalcev in upravljalcev

NJIHOV 1. MAJ JE NAJLEPŠI

Ponosno vihrajo zastave zmag delavskega razreda in vseh delovnih ljudi Jugoslavije.

Obdaja nas cvetje, prevzema pomladno razpoloženje in radost po dobro opravljenem delu.

Praznujemo 1. maj, dan mednarodne delavske solidarnosti in praznik naših uspehov v socialistični graditvi.

Svobodni proizvajalci in upravljalci Jugoslavije, srečni ob bogatih plodovih skupnega boja in dela, pošiljamo tovariške prvomajske pozdrave vsem delavcem sveta!

Zvesti enotnemu in doslednemu boju za pravice delovnih ljudi in narodov, za resnično osvoboditev dela in odstranitev sleherne sile nad družbo in narodi, smo prispevali s svojim bojem in delom ter velikimi žrtvami k nadaljnji okrepitvi moči in vloge vseh socialističnih sil v svetu.

Sleherni boj proti izkoriščanju in zatiranju delovnih ljudi, proti preživelim družbenim odnosom, zaostalosti in predsodkom, prispeva k nadaljnjemu razvoju aktivnega in miroljubnega sodelovanja, k ohranitvi miru in k vse srečnejšim naslednjim prvim majem.

Revolucionarna zahteva po neposrednem upravljanju v gospodarstvu in družbenem življenju postaja dandanes ena bistvenih zahtev v programih večine delavskih organizacij v svetu, ker je le v tem zanesljivo jamstvo, da se bodo po dosledni revolucionarni poti dvignile delovne množice iz mezdnega suženjstva v gospodarje svojega lastnega materialnega in družbenega položaja.

Zato ima vsestranska in vsakodnevna proizvodna ter družbena aktivnost slehernega našega državljana tudi širši — internacionalni pomen.

V. kongres SZDLJ, ki je nedavno na podlagi obsežne ekonomske in politične dokumentacije nakazal smer naše nadaljnje graditve v prihodnjem obdobju, je zlasti poděrtal potrebo po nadaljnjem razvoju sistema demokratičnega samoupravljanja, po nadaljnjem zboljšanju življenjskih pogojev za vse delovne ljudi v naših komunah na podlagi zvišanja delovne produktivnosti v sistemu delitve po uspehu dela posameznih proizvajalcev in kolektivov. V takih pogojih bo vse hitreje preraščala vsa naša socialistična družba v skupnost proizvajalcev, v kateri bo sleherni delovni človek aktiven faktor ekonomskega in družbenega razvoja, sposoben odločati v vseh zadevah skupnosti v odnosu iskrenosti, zaupanja in medsebojne pomoči, v vzdušju demokratičnega boja mnenj, tovariške kritike ter enotne akcije za skladno zadovoljevanje svojih osebnih in družbenih potreb.

Na našem področju se uspešno in vsestransko razvijata ptujska in ormoška komuna. Po socialistični revoluciji sproščena sila množic proizvajalcev je uspela z napornim in vztrajnim delom okrepiti svoje materialne sile na področju industrije, obrti, kmetijstva, trgovine, prometa in raznih družbenih služb do stopnje, ko je že v znatnejši meri možno vlagati sredstva na področju družbenega standarda za dvig zdravstva, prosvete, stanovanjske in prehranbene kulture, za razvoj socialnih ustanov i. sl. Naši delovni ljudje usmerjajo svojo dejavnost preko organov družbenega samoupravljanja, družbenih organizacij in društev ob politični aktivnosti ZK in SZDL vse bolj k vsakodnevnemu praktičnemu reševanju družbenih zadev. V boju za proizvodnjo izpolnjujejo in prekoračujejo naši delovni kolektivi svoje proizvodne načrte v taki meri, da bodo v glavnem dosežena predvidevanja petletnega družbenega načrta obeh občin že v 4 letih.

Kmetijski proizvajalci se ob sodelovanju s svojimi kmetijskimi zadrugami vsebolj poslužujejo organizacije, delovnih metod in sredstev kmetijskih zadrug za sodobnejšo kmetijsko proizvodnjo. Znanost in tehnika prodirata v sleherno vas, za njo pa tudi nove možnosti za njen vsestranski materialni in družbeni napredek. V komuni kot razvijajoči se skupnosti proizvajalcev se naš delovni kmet v lastnem interesu aktivno povezuje z vsemi področji ekonomskega in družbenega življenja ter postaja vse tesneje povezan z bojem in življenjem delavskega razreda komune, svoboden oblikovalec svojega in našega skupnega razvoja. Zato je 1. maj praznik vseh ustvarjalnih družbenih sil naše komune.

Naj živi 1. maj!

Naj živi enotnosti delavskega razreda in vseh delovnih ljudi v skupnem boju za dokončno zmago socializma v svetu!

Za mednarodni praznik dela – 1. maj pošiljamo vsem našim cenjenim sodelavcem, naročnikom in bralcem v domovini in po svetu tovariške pozdrave in želje, da bi ta praznik prijetno praznovali

UREDNIŠTVO IN UPRAVA

OBČINSKI LJUDSKI ODBOR PTUJ
OBČINSKI KOMITE ZKS PTUJ
OBČINSKI ODBOR SZDL PTUJ
OBČINSKI KOMITE LMS PTUJ
OBČINSKI SINDIKALNI SVET PTUJ
OBČINSKI ODBOR ZB NOV PTUJ
OBČINSKA GASILSKA ZVEZA PTUJ
IN VSE OSTALE MNOŽIČNE ORGANIZACIJE
IN DRUŠTVA

Ob mednarodnem prazniku dela 1. MAJU pošiljamo vsem delovnim ljudem Jugoslavije tovariške čestitke za doslej dosežene vsestranske uspehe ter jim želimo prijetno praznovanje in po njem nove uspehe na vseh področjih naše družbene ustvarjalnosti.

MIHA KLINAR:

Rdeča pesem

Vi pojete...
Pojete pesem življenja in sreče. —
Prepevajte!
Praznik je... praznik življenja!
Pel z vami bom pesem, ki iz trpljenja
vodila ČLOVEŠTVO bo v dneve blestece,
pesem,
rdečo pesem hrepenenja.

Težko je ubrati na strune tega stoletja,
razklanega v dvoje.
Težko je zapet o miru in sreči
in v strahu živeti,
viseti
med atomi
atom
brez zavetja
in v duši razbit
hrepeneti.

In vendar bom pel!
Saj v vas se pretaka ki ista kot v meni
in danes kot vi sem močan!
Začutil sem v krvi:
ČAS Z NAMI KORAKA! —
in v meni... v meni je dan!

Odmev sem z barikad Komune.
Odmev Oktobra.
Pest
revolucije naših let
trgam stremuhom račune.
Vaš sem!
Samo vaš!
Zato
bom pel z vami.
tako kot tedaj,
ko z ramo ob rami,
skoz smrt in skoz glad
utirali pot smo
V NAŠ VELIKI MAJ!

O bratje,
še pomnite tisto pomlad!
O bratje,
še pomnite Veliki maj!
Kot svatje
smo šli na svatbeni raj
in v srcih nam pel je
SVOBODE SMEHLJAJ.
O bratje,
še pomnite tisto pomlad!

Kdo mislil takrat je,
da svet bo igrača v pohlepnih rokah
Kdo mislil je, bratje,
da ljudstvo zajel bo preplah? —
O bratje, in zdaj se zrcali v očeh
ljudi
vseh kontinentov
strah.
Težko je ubirati strune sredi stoletja,
razklanega v dvoje.
Težko je zapeti o miru in sreči
in v strahu živeti,
viseti
med atomi
atom
brez zavetja
in v duši razbit
hrepeneti.

O bratje,
o delavci vsega sveta!
Naj nas razbijajo kakor atome,
naj nas drobe,
ŠE VEDNO SMO SILA,
KI SVET BO ZDROBILA IN PRERODILA:
še vedno smo pest!

O bratje,
o delavci svega sveta!
Kot šarž se izlijmo iz plavža gorja,
plamena martinovk ne bojmo se:

LE V OGNJU,
LE V OGNJU NAM POT SE ODPRE
V RDEČI SVET — K SREČI!

Le v ognju martinovk se jeklo rodi
le jeklo zvonko pod udarci zveni,
čisto
kot naše srce
brez laži.

O bratje,
o delavci vsega sveta!
Struna jeklena je moje srce;
naj vaše roke,
polne spoznanj,
me v drhtenju sproste,
da zaigram
— brez lažnih utvar,
brez praznih sanj —
pesem,
RDEČO PESEM ŽIVLJENJA.

O, saj
le v pesmi tej
se Veliki maj
čez vso zemljo razprostre
in tedaj
se naša pest
v ljubečo dlan odpre.

O bratje,
o delavci vsega sveta!
TAKRAT BOMO PELI
O RDEČI LJUBEZNI
srca...

TOVARNA VOLNENIH IZDELKOV MAJŠPERK

VSEM DELOVNIM LJUDEM NAŠE DOMOVINE PRIPOROČAMO NAŠE SVETOVNO ZNANE IN PRIZNANO ODLIČNE VOLNENE IZDELKE: TKANINE IZ ČESANE IN MIKANE VOLNE ZA MOŠKE IN ŽENSKE OBLEKE, PLAŠČE, ODEJE IN DRUGE IZDELKE

Ob 1. maju — mednarodnem prazniku dela — pošiljamo vsem delovnim ljudem širom po naši domovini tovariške pozdrave in jim želimo prijetno praznovanje letošnjega praznika dela

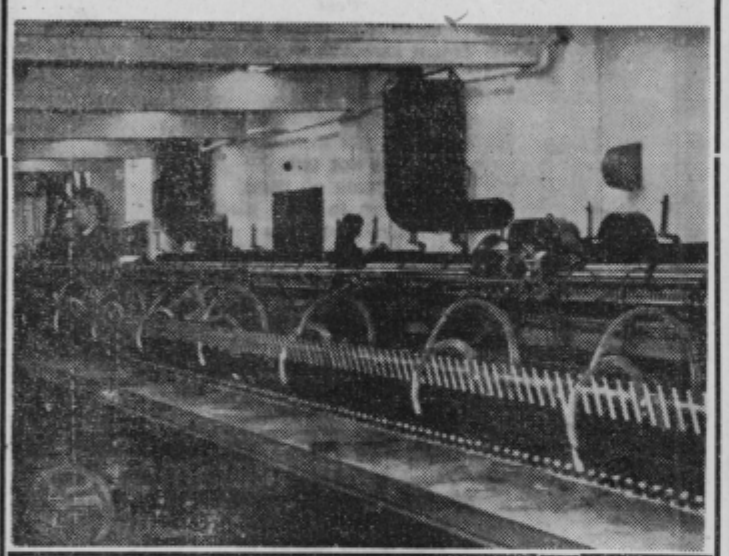

ZADRUŽNO TRGOVSKO PODJETJE „SLOVENSKE GORICE"

RESTAVRACIJA NA GRADU
GOSTILNA »PRI KOROŠCU«
PTUJ

Naš kolektiv želi delovnim ljudem v občini Ptuj in v drugih predelih naše domovine prijetno praznovanje **1. maja — praznika dela**

Praznovanje doma, na potovanju, na izletih in obiskih vam bo najprijetnejše, če vam bodo povsod postregli z vinom v buteljkah ali 2-litrskih steklenicah z napisom »Slovenske gorice« Ptuj ter z etiketo »haloška« in »ljutomerska vina«, pridelana v vinogradih pri Podlehniku, Zavrču, Ormožu, Jeruzalemu, Železnih dverih, Ljutomeru in Radgoni ter vkletena v naših sodobno urejenih kleteh

Zahtevajte povsod naša vina!
Pri nas hitra in solidna postrežba!

Trgovsko podjetje
LES
PTUJ

Ob mednarodnem prazniku dela — 1. maju — želimo vsem delovnim ljudem z našega poslovnega območja prijetno praznovanje

☆

Potrošnike oskrbujemo s kurivom, graditelje in gradbena podjetja pa z gradbenim materialom po solidnih cenah

☆

Priporočamo se z našimi poslovalnicami v Ptuju, Ormožu in Središču

Splošno kleparstvo
Ptuj
Zadružni trg 8

Naš kolektiv želi delovnim ljudem našega poslovnega območja prijetno praznovanje mednarodnega praznika dela — 1. maja

Podjetjem in zasebnikom smo vedno na uslugo s kvalitetnimi storitvami

Združena kmetijska zadruga
»Jože Lacko« — Ptuj

Ob mednarodnem prazniku dela 1. maju želimo vsem zadružnikom in našim odjemalcem prijetno praznovanje

Proslave prvega maja

V PTUJU

V počastitev mednarodnega delavskega praznika prvega maja in desete obletnice delavskega upravljanja, bo v Ptuju na predvečer 1. maja, v soboto, 30. aprila 1960, ob 19. uri na Trgu mladinskih brigad, prvomajsko zborovanje.

Sindikalne podružnice se bodo zbrale v svojih delovnih kolektivih že ob pol sedmih, nato pa bodo kolektivno prišle ob 19. uri na Trg mladinskih brigad, z zastavami, transparenti, pa tudi z harmonikami. Na prvomajskem zborovanju bo sodeloval pevski zbor »Svobode« Ptuj in godba »Svobode« Ptuj.

Ob 19. uri bo tajnik Občinskega sindikalnega sveta Ptuj Feliks Bagar otvoril prvomajsko zborovanje. Na zborovanju bo govoril predsednik Občinskega odbora SZDL Ivo Kranjčič, v imenu Okrajnega ljudskega odbora Maribor pa bo izročil pozdrave Franc Zorko iz Maribora.

Po končanih govorih bo povorka, ki bo predvidoma krenila iz Trga mladinskih brigad po Lackovi ulici, na novo cesto, mimo »Petrola« na Trg svobode, kjer se bo povorka razšla. Ob tej priložnosti bo izveden na ptujskem gradu ognjemet, nato pa se bodo udeleženci povorke vrnili na Trg mladinskih brigad, odkoder bodo odšli na prvomajske prireditve.

Po svečanostih bo v Narodnem domu »Prvomajski ples«, ki ga prireja za vse člane delovnih kolektivov, sindikalna podružnica Krojaškega podjetja »Moda« Ptuj, s srečolovom.

Prav tako bodo vsa gostinska podjetja oskrbela za prijetno praznovanje 1. maja vse praznične dni.

Prebivalstvo Ptuja in okolice vabimo, da se v čimvečjem številu udeleži prvomajskega zborovanja v Ptuju in da s svojo udeležbo potrdi enotnost delavskega razreda.

Občinski sindikalni svet Ptuj želi vsem delovnim ljudem prijetno praznovanje 1. maja v duhu desete obletnice delavskega upravljanja, kar naj še poveča prvomajsko veselje.

V MAJSPERKU

Na predvečer 1. maja bo v soboto, 30. aprila 1960, v Majšperku prvomajsko zborovanje s povorko in baklado v počastitev 1. maja in desete obletnice delavskega upravljanja. Prebivalstvo Majšperka in okolice se bo pričelo zbirati ob sedmih zvečer. Prvomajsko zborovanje bo otvoril član Občinskega sindikalnega sveta Anton Kolenko, nato pa bo govoril podpredsednik Okrajnega sindikalnega sveta Maribor Stjepan Šaubert iz Maribora.

Po govoru bo baklada, nato pa prvomajsko veselje v Majšperku.

Sindikalni podružnici Tovarne volnenih izdelkov in Tovarne strojil vabita k udeležbi vse prebivalstvo Majšperka in vseh okoliških vasi.

V KIDRIČEVEM

Izredno živahne priprave za proslavo 1. maja in desete obletnice delavskega upravljanja potekajo v Kidričevem, ki jo pripravljajo sindikalna podružnica Tovarne glinice in aluminija »Boris Kidrič«, DPD »Svoboda« Kidričevo z ostalimi organizacijami. Na predvečer bo prvomajsko zborovanje ob 19. uri, ki ga bo pričel predsednik sindikalne podružnice Tovarne glinice in aluminija »Boris Kidrič«, Kidričevo, Viktor Prelog. Na prvomajskem zborovanju bo govoril član sekretariata Okrajnega komiteja ZKJ Maribor Srečko Globačnik iz Maribora. Sledi baklada, ognjemet in veselo prvomajsko zborovanje.

Na zborovanje so vabljeni vsi prebivalci Kidričevega in okoliških vasi.

PO KOLEKTIVIH

V vseh delovnih kolektivih ptujske občine vlada že izredno prvomajsko razpoloženje. Sindikalne podružnice pripravljajo svečano okrasitev svojih obratov in se zbirajo na slavnostnih sestankih v počastitev 1. maja in desete obletnice delavskega upravljanja. Sindikalne podružnice Tovarne avtopreme, Trgovskega podjetja »Les« Ptuj, Elektro Maribor okolica, obrat Ptuj, in Kovinske delavnice postavljajo slavolok na novem mostu. Sindikalne podružnice Tekstilne tovarne in barvarne, Strojnih delavnic, Kmetijsko strojne in Remontnega podjetja »Remont« pa postavljajo slavolok na Ormoški cesti.

Sindikalne podružnice Tovarne perila »Delta« Ptuj, Perutnine, Gozdarsko poslovne zveze in Gozdnega gospodarstva »Dravinja« Ptuj postavljajo slavolok na Ljutomerski cesti.

Sindikalne podružnice trgovskih podjetij medsebojno tekmujejo, katere izložbe bodo lepše urejene. V Ptuju se pripravlja postavitev majskega drevesa na Titovem trgu, ki ga bodo postavili člani sindikalne podružnice pošte Ptuj, okrasili pa člani iz Pletarne itd.

Vsepovsod je vedro razpoloženje, to tembolj, ker praznujejo letošnji 1. maj naši delovni ljudje v jubilejnem letu desete obletnice delavskega samoupravljanja. F. B.

Za rekonstrukcijo Strojilke v Majšperku

Majšperška Tovarna strojil ni znana samo v naši ožji domovini, temveč po vsej državi in daleč v inozemstvu po svojem visokokvalitetnem proizvodu: po taninu za strojenje kož. V predvojnem obdobju je izvažala tovarna nad 80 odstotkov svoje proizvodnje v inozemstvo, pa tudi nekaj časa po vojni je šel velik del njene proizvodnje v tujino. Sedaj izvaža tovarna v inozemstvo le še okrog 35 odstotkov proizvedenega tanina, ostale količine pa porabijo domače tovarne za predelavo kož. Padec v izvozu v inozemstvo gre na rovaš visoke proizvodne cene. Inozemstvo kupuje majšperški tanin izključno zaradi njegove kvalitete, marsikateri kupec pa išče cenejše blago. Zato je prišlo tudi do padca v izvozu.

V takšni situaciji je prišlo v kolektivu do razmišljanja in do zaključka: znižati proizvodne stroške ali tovarno zapreti. O slednjem se je tudi že precej šušljalo pred nekaj leti in je imelo to šušljanje precej negativnih posledic: proizvodnja je precej padla, to pa je še vedno bila slaba spodbuda za kolektiv.

Končno je v kolektivu prevladala orientacija na zboljšanje poslovanja, prenehalo se je misliti na likvidacijo, pač pa bolj na znižanje proizvodnih stroškov preko večje proizvodnje in na iskanje novih virov. Proizvodnja je začela v lanskem letu občutno rasti in še sedaj narašča iz meseca v mesec. Malodušje je torej v celoti premagano in kolektiv zopet zaupa v svoje sile.

Velik načrt

Majšperški tanin v izvozu torej nazaduje zaradi visoke proizvodne cene. To ni čudno, če pomislimo, da je proizvodni postopek v tovarni isti, kot je bil leta 1928, ko je nastal sedanji obrat. Tanin izdelujejo iz kostanjevega in hrastovega lesa in iz smrekovega lubja. Le 5 do 7 odstotkov količin osnovne surovine je končni izdelek, ostala lesna masa pa je doslej sprotí zgorela pod velikimi kotli v tovarni. 30.000 ton lesa letno...

Člani kolektiva so pravilno ugotovili, da je prav v tem odpadnem lesu največja skrita rezerva podjetja.

Razmišljali so: če bi 30.000 ton lesne mase, ki jo sedaj pokurijo pod tovarniškimi kotli, predelali v kemično polcelulozo in iz te izdelovali embalažno lepenko z valovitim vložkom, bi s tem naša skupnost pridobila tisoče ton sedaj uvoznega blaga, razen tega za izdelavo tega blaga ne bi bilo potrebno posekati niti enega samega drevesa, kakor bi to tudi pospešilo razvoj domače industrije embalažnega materiala.

Svojo zamisel so izročili strokovnjakom, da jo izrazijo v številkah. Ti so ugotovili: iz lesa, ki ga sedaj pokurijo v tovarni, bi lahko izdelali vsako leto toliko kemične celuloze, da bi znašala njena vrednost nad 3 milijarde dinarjev. Investicije za nov obrat bi znašale kakšno poldrugo milijardo in bi se v celoti povrnile v petih letih. Istočasno bi postal primarni izdelek tovarne — tanin precej cenejši, kar bi omogočilo zopet večji izvoz. To pa so zopet večji zneski deviz, ki jih naša skupnost še vedno zelo potrebuje.

Končno je v neki meri to vprašanje tudi vprašanje reševanja tako imenovanega »haloškega« problema, to se pravi vprašanje gospodarske nerazvitosti z vsemi posledicami. Razširjena majšperška strojilka bi nudila delo in zaslužek novim rokam pridnih haloških ljudi.

Zaloge lesa v Tovarni strojil v Majšperku

V maju statistični popis kmetijstva

V drugi polovici maja bo v vsej državi splošen statistični popis kmetijstva, o čemer je Zvezni izvršni svet prejšnji mesec izdal poseben odlok.

Ta akcija bo sestavni del mednarodnega popisa kmetijstva, ki ga je vsem državam priporočila Organizacija združenih narodov za kmetijstvo in prehrano (FAO) po sklepu zasedanj te organizacije v Rimu in Varšavi.

V smislu tega priporočila naj bi vsaka država zaradi boljše medsebojne primerjave opravila popis v letih 1959 in 1960 in ga potem ponovila vsakih deset let. Za popis v letošnjem letu smo se morali odločiti tudi zaradi tega, ker bomo imeli prihodnje leto splošen popis prebivalstva.

Še posebej pa nam zbiranje podrobnih podatkov o kmetijstvu narekuje hitri razvoj našega kmetijstva in potrebe njegove nadaljnje modernizacije.

Dosedanje kmetijske statistike so bile nepopolne in so se naslanjale bolj na posamezne ankete in cenitve. S popisom v maju pa bomo dobili točnejši vpogled v strukturo našega kmečkega prebivalstva in kmetijskih gospodarstev, o njihovi opremljenosti in tržni proizvodnji, o uporabljeni agrotehniki kakor tudi o proizvodnih odnosih o vplivu družbenih činiteljev na modernizacijo proizvodnje, o življenjskih pogojih na vasi itd.

Zlasti obsežno bo popis zajel družbena kmetijska gospodarstva ter kmetijske zadruge.

Tako bomo zbrali dragoceno gradivo za bodoče pospeševalno delo na področju kmetijstva. Podpis individualnih kmetijskih gospodarstev bo od 15. do 31. maja. Ustanovljene so okrajne in občinske komisije za pravilno izvedbo akcije. Imenovani so tudi občinski in okrajni instruktorji iz vrst uslužbencev statistične službe. Občinski ljudski odbor je imenoval 31. marca 5-člansko komisijo za kmetijski popis, kateri predseduje tajnik tov. Ivo Rau ter podpredsednik tov. Franc Primc, istočasno kot član okrajne popisne komisije.

Na območju Občinskega ljudskega odbora Ptuj je določenih 303 popisnih okolišev, ki zajemajo 12.099 kmetijskih gospodarstev.

Za popis je določenih 298 popisovalcev, pri katerih je vštet tudi po en rezervni popisovalec na vsakih deset popisovalcev. Na enega popisovalca odpade povprečno 50 kmetijskih gospodarstev.

Pripomniti je potrebno, da bo popis zajel tudi delavska gospodarstva, to se pravi gospodarstva, ki niso prava kmetijska gospodarstva, ki pa imajo svoj delež v proizvodnji za trg, kakor so na primer zelenjadarji in večji vrtičkarji v okolici mesta.

Pri petini gospodarstev, ne glede na velikost, pa bodo popisovalci izpolnili še poseben obrazec z dopolnilnimi vprašanji za zbiranje gradiva, ki bo obdelano po metodi vzorca, za kar je določenih 18 anketarjev. Za ta širši anketni popis je določil žreb: Brezovec, Dornavo, Gradišče, Rjavce, Krčevino pri Vurbergu, Meje, Pleterje, Prvence, Skorbo, Spuhljo, Prerad in Zg. Pristavo.

Za nadzorstvo in pomoč pri popisu kakor tudi pri razširjenem anketiranju je imenovanih 35 krajevnih in 5 občinskih instruktorjev, katerih naloga je tudi vskajevanje predpisov o popisu in iz-

(Nadaljevanje na 4. strani)

Naš KOMENTAR

Obisk našega državnega sekretarja za zunanje zadeve Koče Popoviča v azijskih deželah bo še bolj utrdil stike z državami, ki zagovarjajo politiko aktivne miroljubne koeksistence. Koča Popovič se je najprej ustavil v Afganistanu, nato je obiskal Pakistan, sedaj pa se mudi v Indiji. Obiskal bo tudi ZAR. S tremi deželami, razen s Pakistanom, smo imeli že prej tesne stike. S pakistanom smo imeli bolj gospodarske kot politične zveze. Ne smemo pozabiti, da je Pakistan član CENTO-pakta, toda ne glede na to, kažejo politiki v Pakistanu precejšnje zanimanje za izvenblokovske dežele in njihovo politiko.

Neredi v Južni Koreji

Krvave demonstracije v Južni Koreji še vedno niso prinesle zaželenega uspeha. Ozadje demonstracije je zelo enostavno — Sing Man Ri je uvedel diktaturo, ki zavira razmah demokratičnih sil. Sing Man Ri se ne bori samo proti komunistom in silam, ki bi želele združitev Koreje, temveč tudi proti tistim, ki bi želele liberalizacijo v deželi. Ri se zaveda, da bi pomenila popustitev počasno prehajanje množic v leve vode.

Življenjski pogoji preprostih množic so izredno slabi, medtem ko se skupina ljudi kopa v bogastvu. V sosednjem severnem delu takega izrazitega nasprotja ni in zato je množica revoltirala, saj je spoznala, da je peščica ljudi zadržala oblast po mračnih volitvah s prevaro.

Američani so spoznali, da bi tvegali zelo mnogo, če bi še naprej podpirali Rija. Svetovali so mu, naj odstopi, kajti ljubše jim je žrtvovati njihovega človeka in s tem pomiriti množico, kot pripeljati Korejo na rob notranjih bojev, v katerih bi skušali doseči priključitev k severnemu delu.

V NEw Delhiju brez zaključka

Naslednja vulkanska točka na Daljnem vzhodu je indijsko-kitajska meja. Čeprav še nimamo uradnega sporočila o razgovorih, lahko po časopisnih poročilih sklepamo, da Nehru in Ču En Laj nista dosegla sporazuma.

Če indijsko-kitajska meja ne bi predstavljala pomembnega svetovnopolitičnega problema, bi neuspešne razgovore priključili številnim podobnim poskusom v zgodovini diplomacije. Sedanji položaj pa je bolj zamotan, kajti kaže, da Kitajci nočejo pristati na razumno reševanje problemov.

V zvezi s Kitajci se lahko bojimo incidenta ob Formozi. Na Kvemoj so izstrelili sicer le dvajset granat, toda bolj so vznemirljive vesti, da nameravajo izvesti junija invazijo na otok. Če bi prišlo do napetega položaja na Daljnem vzhodu, bi se svet zopet znašel na robu tretje svetovne vojne.

Togo – neodvisen

V sredo so v nekdanjem francoskem skrbniškem ozemlju Togu proglasili neodvisnost. Nova, dvanajsta neodvisna afriška država, meri nekaj nad 50 tisoč kv. km, in v njej prebiva le poldrugi milijon ljudi. Togo je bila do prve svetovne vojne nemška kolonija. Takrat so jo zasedle francoske in angleške čete. Zato je del Toga še danes priključen Gani.

Najmanjša afriška svobodna država je v precejšnji meri navezana na francosko gospodarstvo in tudi na francosko politiko. Čeprav je Nkrumah predlagal, da bi se Togo in Gana združila v enotno državo, nočejo toški politiki o tem ničesar slišati. Ne glede na to je važno, da je del afriške celine postal neodvisen.

1. maj - mednarodni praznik delavcev

Osem ur dela — osem ur počitka — osem ur kulturne vzgoje

Natanko sto let po padcu Bastilje je bil 14. julija leta 1889 v Parizu prvi kongres II. internacionale. V spomin na krvave čikaške dogodke je 395 delegatov zastopnikov vseh evropskih držav in Amerike, na tem kongresu sklenilo, da se proglasi 1. maj za mednarodni praznik dela. Sklep II. internacionale se je glasil:

»Nujno je, da se na določen dan organizira velika mednarodna manifestacija, in to tako, da istočasno v vseh državah in v vseh mestih pošljejo delavci državnim oblastem zahteve po uvedbi osemurnega delavnika in da se uresničijo drugi sklepi Mednarodnega kongresa v Parizu.«

S sklepom o praznovanju 1. maja je II. internacionala dejansko pokazala, da je boj za osemurni delavnik mednarodnega značaja. Ta boj, ki so ga pod zelo težkimi pogoji začeli delavci v vseh državah že v začetku devetnajstega stoletja, se je toliko bolj širil in presegel nacionalne meje, kolikor bolj se je krepilo in razvijalo delavsko in socialistično gibanje.

V novembru leta 1881 je bila ustanovljena v Pittsburgu federacija strokovnih sindikatov. Nova federacija je že na svojem ustanovnem kongresu zahtevala razširitev zakona o osemurnem delavniku za vse delavce. Na IV. kongresu leta 1884 je bil zato sprejet sklep o začetku te akcije z namenom, da se po 1. maju leta 1886 povsod uvede osemurni delavnik. Zahtevam ameriških delavcev so se kapitalisti močno uprli.

V takem ozračju so za 1. maj leta 1886 pripravljali splošno stavko, s katero bodo zahtevali uvedbo osemurnega delavnika. In ko je ta dan prišel, je po vsej Ameriki izbruhnilo okrog pet tisoč stavk, v katerih je sodelovalo več kakor 340 tisoč delavcev. Do tedaj še niso nikdar videli tolikšnega izliva moči delavskega razreda, ki je svoje zahteve simbolično izrazil v treh osmicah:

osem ur dela
osem ur počitka
osem ur kulturne vzgoje

Še istega dne si je okrog 20 tisoč delavcev pridobilo pravico do osemurnega delavnika, ostalim delavcem pa so prav tako skrajšali delovni čas. Toda ta hitra in s tolikšno lahkoto zbojevana zmaga je bila dva dni pozneje drago plačana z delavsko krvjo.

Zgodilo se je v Chicagu.

Prvega maja je začelo stavkati 40 tisoč delavcev, naslednjega dne pa še 25 tisoč. Toda ko je 3. maja spregovoril na zborovanju pred tovarno kmetijskih strojev, na katerem se je zbralo okrog 8.000 delavcev, anarhistični voditelj August Speace, so stavkokazi prešli v napad. Nastalo je prerivanje. Na pomoč je prišla policija. — Pred tovarno je izgubilo življenje šest delavcev, 50 pa jih je bilo ranjenih.

Tedaj so anarhisti pozvali delavce k orožju. Na zborovanju 4. maja se je zbralo več kakor 15 tisoč delavcev. Miting se je končal popolnoma mirno. Toda po končanem mitingu, ko je ostalo na zbornem mestu le še kakih 500 delavcev, je začela policija delavce razganjati. Povod novemu prelivanju krvi je bila bomba, za katero se ni nikdar zvedelo, kdo jo je vrgel. Policija je začela streljati na delavce, ki so prav tako odgovorili s streljanjem. Ranjenih je bilo kakih 200 ljudi, koliko je bilo mrtvih, pa niso nikdar točno ugotovili.

Uvedeno je bilo obsedno stanje. Zaprli so mnogo delavcev, anarhistične voditelje pa postavili pred sodišče. Začela se je »najbolj popačena karikatura procesa, ki jo je bilo kdaj mogoče videti pred ameriškim sodiščem« je v svoji Zgodovini socializma v ZDA napisal Morice Hillkitt. V težnji, da bi zadali delavskemu gibanju čim hujši udarec, so obsodili na smrt pet delavskih voditeljev in tri na težko ječo. August Speace, ki je še pred nekaj dnevi ognjevito pozival delavce, naj si vzamejo svoje pravice, je ponosno odgovoril sodnikom:

»Če je smrt cena, ki jo moram plačati za to, ker razglašam resnico, potem sem ponosen, da lahko plačam tako ceno«.

Obsodba je bila izvršena 20. avgusta 1886. leta.

Na poziv II. internacionale so v spomin na čikaške žrtve in poudarjajoč svoje zahteve po osemurnem delavniku delavci po vsem svetu prvič korakali po ulicah za 1. maj 1890. leta. V Parizu se je udeležilo demonstracij prav gotovo 100.000 delavcev, v Marseillu 50.000, v Lyonu 40.000 itd. Dunajski proletariat je tega dne dopoldne sklical 60 zborovanj, v večernih urah pa se je zbralo na Pratru okrog 40.000 delavcev. Skozi Budimpešto je nosilo rdeče zastave 50.000 delavcev. Demonstracije so bile tudi v Pragi, Brnu, Bukarešti, Zürichu, Ženevi, Lousanni. Rudarji v Borinageu v Belgiji so začeli stavko, italijanski delavci pa so se spopadli s policijo v Milanu, Livornu in Torinu. Podobno je bilo tudi v Španiji, na Angleškem, Švedskem in Danskem. In taka podoba se je pojavljala v naslednjih letih bolj ali manj v vseh mestih in državah, seveda pa je bila precej odvisna od plime in oseke v mednarodnem delavskem gibanju in ostrine terorja buržoazije.

Tudi v naši državi so praznovali 1. maj že leta 1890, neposredno po pariškem kongresu II. internacionale. Slavili so ga slovenski in hrvatski delavci, ki so kot svoje osnovne zahteve prav tako poudarjali tri osmice. V Srbiji praznujejo 1. maj od leta 1893, v Bosni in Hercegovini od leta 1906 in v Makedoniji od leta 1909. Proslave 1. maja so v vseh krajih naše domovine počasi prerasle v »mobilizacijo in demonstracijo zavednega proletariata in so — po besedah Dimitrija Tucoviča — »povezane ne samo z njegovimi osebnimi zahtevami, ampak družbenim smotrom: socialističnim idealom«. M. K.

Nežka Kramberger iz Nove vasi

nosilka „Partizanske spomenice 1941“

Nežko Krambergerjevo iz Nove vasi pri Ptuju štejemo s ponosom med tiste kremenite žene in matere — borke v naši domovini, ki jim je s Partizansko spomenico 1941 z najvišjega mesta izkazano priznanje. Nežka Kramberger je nedavno prejela »Partizansko spomenico 1941« iz Državnega sekretariata za posle Narodne obrambe v Beogradu in je prav, da ji ob prvomajskem prazniku posvetimo na tem mestu nekaj NOV in ostalih rodoljubov z vrstic s čestitkami vseh borcev območja ptujske občine ter ji želimo še mnogo let zdravja in življenja.

Nežka Kramberger

Preprosta, prijazna in skromna ter srčna Nežka Kramberger je glede na dosedanjo 33-letno vztrajno delo za uresničenje načel znanstvenega socializma in za zlomitev fašistične sile lik kremenite slovenske kmečko-delavske žene in matere, na katerem sloni velik del zgodovine slovenskega naroda in njegovega delavskega gibanja. Ona se ni ustrašila nevarnosti in žrtev niti smrti, ki jih je zahtevalo njeno delo ob strani delavca, moža komunista Franca Krambergerja in delo njemu enakih ter podobnih tekom predaprilske Jugoslavije in fašistične okupacije. Ni se ustrašila nikakih mer režima predaprilske Jugoslavije niti fašističnih nasilnežev, ki so preganjali in morili slovenske rodoljube, zlasti pa člane KP in OF ter njihove simpatizerje.

Značilno za Nežko Krambergerjevo je, da je bila svojemu možu, članu KP od 1927 dalje, vedno trdna opora pri vsem njegovem naprednem delovanju med železničarji, da je bila prav materinsko zaskrbljena in naklonjena vsem naprednim ljudem, ki jih je pot zaradi izvrševanja nalog KP privedla v Krambergerjevo družino in hišo po dnevu ali ponoči, pred vojno in do aretacije 7. decembra 1941 med vojno. Značilno za njo je tudi to, da je bila neustrašna in nezlomljiva v gestapovskih zaporih in pozneje v koncentracijskem taborišču, čeravno je izgubila na Pesniških travnikih 8. avgusta 1942 v borbi Lackove čete z gestapovci moža Franca Krambergerja in čeprav so jo gestapovci v neprestanem zasliševanju, stradanju in pretepanju hoteli fizično in duševno zlomiti in uničiti. Zlomila je tudi ni trnjeva pot agilne aretirane in odpeljane 17-letne hčerke Štefke niti nevzdržno življenje v taborišču Ravensbrück v Severni Nemčiji. Nežka Kramberger je vse vzdržala v zaupanju v svobodo in se je po osvoboditvi vrnila iz Ravensbrücka na svoj dom, na katerem je kot partizanska vdova zopet pridno prijela za delo in ga še danes z veseljem opravlja.

Nadvse zanimivo je pripovedovanje Nežke Krambergerjeve o dobi med 1927. in 1945. letom, ko je bilo glede na represalije oblasti nezavidno biti doma v hiši, kjer je prevladovala napredna miselnost in v kateri so se zbirali somišljeniki naprednih delavcev, člani KP in funkcionarji CK KP Slovenije. Nežka Kramberger je spoznala njihovo predanost in neustrašnost in se z njima tudi sama oborožila ter vzdržala do zmage. Rada pripoveduje o dr. Jožetu Potrču, Jožetu Lacku, Francu Osojniku, Ivanu Potrču, Rudiju Ilecu, Slavici Zemljič, Leopoldu Vodi, Karlu Korenu, Francu Koscu, Rudiju Finžgarju iz Celja, Slavici Zidanškovi iz Maribora, Mihaelu Anželu, Štefanu Kuharju, Janku Vogrincu, Zvonku Sagadinu, Vinku Megli, Jožetu Kerenčiču in mnogih drugih, ki so prihajali po dnevu in ponoči h Krambergerjevim in od njih odhajali na razne strani z literaturo, navodili za razne akcije, poročili in načrti za bodoče delo KP in vseh zavednih patriotov.

Nežka pravi o njih: »Občudovala sem njihovo predanost napredni stvari in njihovo neustrašnost, ki sem se je tudi sama navzela in ob njej laže prenesla marsikatero gorje zlasti takrat, ko so fašisti najhuje besneli, ker niso mogli od nas v zaporih zvedeti ničesar, vsega pa niso mogli zvedeti niti od tistih, ki so klonili v mukah ali onih, ki so nas drugače zasledovali ter nam delali težave! Naš učitelj in organizator dr. Jože Potrč nas je usposobil za borbo proti sovražnikom delavskega razreda, zlasti pa proti najhujšemu sovražniku človeštva, proti fašizmu. Vsi, ki so nadaljevali dr. Potrčevo delo, ko je bil on v vojnem ujetništvu, kot n. pr. ilegalec Jože Marn, Štefan Kuhar, Jože Lacko, Franc Osojnik in drugi so enako kot dr. Jože Potrč dobro vedeli, da se borijo za naše ljudstvo in se ne ustrašijo niti smrti. Gestapovcem je uspelo na njihov podli način v Celju že jeseni 1941 pridobiti Hanžiča iz Savinjske doline, ki

(Nadaljevanje na 4. strani)

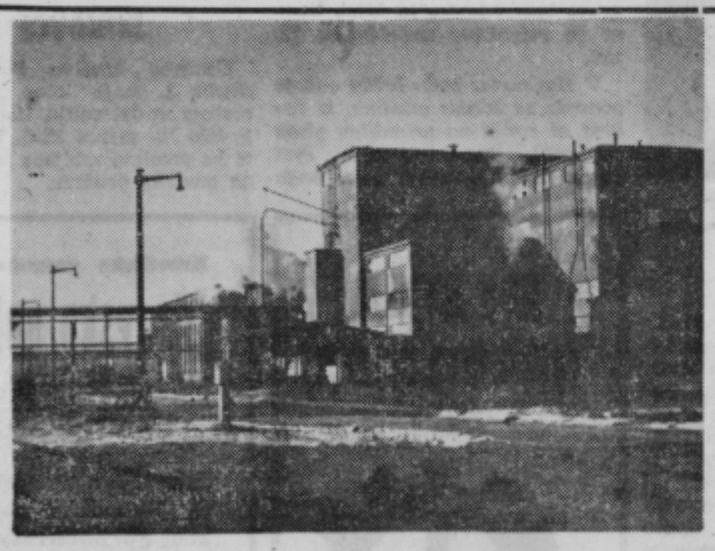

Tovarna glinice in aluminija „BORIS KIDRIČ“ Kidričevo

Proizvajamo aluminij, glinico, katran, fenol, vanadijevo sol, žlindro in drugo in se priporočamo vsem našim dobaviteljem ter odjemalcem

Ob mednarodnem prazniku dela 1. MAJU pošiljamo delovnemu ljudstvu širom po Jugoslaviji tovariške pozdrave in čestitke in mu želimo prijetno praznovanje

TOVARNA AVTOOPREME PTUJ

MLINSKA ULICA

VSEM DELOVNIM LJUDEM NAŠE DOMOVINE POŠILJA NAŠ KOLEKTIV ZA MEDNARODNI PRAZNIK DELA 1. MAJ TOVARIŠKE POZDRAVE IN ČESTITKE

PROIZVAJAMO AVTOMOBILSKO OPREMO ZA AVTOMOBILSKO INDUSTRIJO JUGOSLOVANSKE PROIZVODNJE

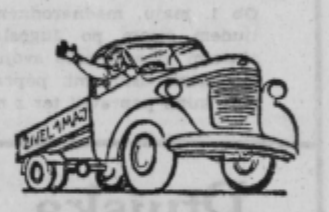

Tovarna perila in konfekcije Ptuj

Tovariške pozdrave in čestitke pošiljamo vsem delovnim ljudem širom po Jugoslaviji za mednarodni praznik dela 1. maj in se jim obenem priporočamo z izdelki naše tovarne, s kvalitetnim perilom in konfekcijo

Gradbeno podjetje »Remont« Ptuj

Ormoška cesta

Za mednarodni praznik dela 1. maj tovariško pozdravljamo delovne ljudi z našega poslovnega območja

Priporočamo se s kvalitetnim izvrševanjem vseh gradbenih del po naročilu podjetij, ustanov in zasebnikov

MLEKARNA PTUJ

NAŠ KOLEKTIV POŠILJA OB MEDNARODNEM PRAZNIKU DELA 1. MAJU VSEM DELOVNIM LJUDEM JUGOSLAVIJE TOVARIŠKE POZDRAVE IN ŽELJE, DA BI GA PRIJETNO PRAZNOVALI

S POLNOMASTNIM MLEKOM IN RAZNIMI MLEČNIMI IZDELKI TER Z IZDELKI JUGOLITA OSKRBUJEMO ŠIROKO MREŽO POSLOVNIH PRIJATELJEV TER SI VEDNO PRIZADEVAMO, DA BI BILI Z NAŠIMI DOBAVAMI ČIMBOLJ ZADOVOLJNI

Trgovsko podjetje

Panonija Ptuj

Naš delovni kolektiv čestita vsem delovnim ljudem našega poslovnega območja za mednarodni praznik dela **1. maj** in jim želi, da bi ga prijetno praznovali.

Istočasno se priporočamo vsem trgovinam in potrošnikom z bogato izbiro raznovrstnega blaga v vseh svojih poslovalnicah v Ptuju in okolici ter v dobro založenih skladiščih.

Skladišča prehrane, galanterije, tekstila in železnine.

Prodajalne: v Vidmu pri Ptuju, Podlehniku, Žetalah, pri Lovrencu, v Kozmincih, na Ptujski gori, v Majšperku (Zarja-Tekstil in Zarja-Specerija), Dornavi, Gorišnici, Moškanjcih, Medribniku, Veliki Varnici in Leskovcu, v Cirkovcih, Muretincih, Markovcih, Stojncih, Bukovcih in Cirkulanah ter v Kidričevem (Preskrba).

Prodajalne v Ptuju:
NA-MA, ŽELEZNINA, KOVINA, KOLONIALE, SLAVICA, ELEGANT, STEKLO-PORCELAN.

ELEKTRO — RADIO
PTUJ, ZADRUŽNI TRG 8

PTUJ, BEZJAKOVA UL. 6
z novoustanovljeno radio delavnico

Ob 1. maju, mednarodnem prazniku dela, želimo delovnim ljudem širom po Jugoslaviji prijetno praznovanje in se obenem priporočamo svojim strankam z vsemi elektroinstalacijskimi uslugami, popravilom radioaparatov vseh vrst, s servisnimi popravili ter z montažo televizijskih in UKV anten

Ptujska tiskarna Ptuj

VSEM DELOVNIM LJUDEM ŠIROM PO NAŠI ZEMLJI ŽELIMO PRIJETNO PRAZNOVANJE 1. MAJA IN JIH TOVARIŠKO POZDRAVLJAMO

★

VSE TISKARSKE IN DRUGE USLUGE OPRAVLJAMO HITRO IN V SPLOŠNO ZADOVOLJSTVO NAŠIH STRANK IN SE JIM TUDI V BODOČE VLJUDNO PRIPOROČAMO

Kmetijsko gospodarstvo
»PTUJSKO POLJE«, PTUJ
z vsemi obrati in delovišči

Za praznik dela 1. maj čestitamo vsem delovnim ljudem naše domovine, zlasti kmetijskim proizvajalcem našega poslovnega območja

Vse naše prizadevanje je usmerjeno k dvigu kmetijske proizvodnje in izboljšanju življenja kmetijskih proizvajalcev

»KRAŠ ČEVLJI«
TOVARNE JOSIP KRAŠ
KARLOVAC
Prodajalna Ptuj

Vsem našim cenjenim odjemalcem želimo prijetno praznovanje mednarodnega praznika dela 1. MAJA skupno z vsem našim delovnim ljudstvom

Pletarna, obrtna zadruga Ptuj

Vsem delovnim kolektivom in našim poslovnim prijateljem želimo prijetno praznovanje 1. maja, mednarodnega praznika dela

IZDELUJEMO IN PRODAJAMO VSE PLETARSKE IZDELKE ZA DOMAČI IN INOZEMSKI TRG

TEKSTILNA TOVARNA IN BARVARNA PTUJ

Ob mednarodnem prazniku dela **1. maju** želimo vsem delovnim ljudem našega poslovnega območja prijetno praznovanje in jim čestitamo k letošnjim proizvodnim uspehom

Izdelujemo različne bombažne tkanine, blago za perilo, posteljnino, delovne obleke in karirasto blago za zimske obleke. Izdelujemo tudi flanelo za pižame, športne bluze ali srajce ter razne barhente

Zahtevajte naše izdelke in boste zajamčeno zadovoljni!

NEŽKA KRAMBERGER IZ NOVE VASI

(Nadaljevanje s 3. strani)

je tudi prihajal h Krambergerjevim, da je izdal vse napredne osebe, organizirane za boj proti okupatorju, za katere je vedel v Savinjski dolini, Šoštanju, Celju, Mariboru in Ptuju. Po tej izdaji se je tudi za Krambergerjeve začela težavna pot. O njej in vsem prejšnjem bi vedela pred leti Nežka Kramberger povedati mnogo vsega, sedaj pa se na mnogo stvari do podrobnosti več ne spomni.

V spomin na Franca Krambergerja je na zapadni vzhodni strani Krambergerjeve hiše velika marmorna spominska plošča s poudarkom, da sta bila v tej hiši 1941. leta obveščevalni center KPJ in partizanska tehnika.

Razgovor je Nežka Kramberger končala z besedami:

»Vesela sem priznanja s »Partizansko spomenico 1941« in mi ni žal, kar sem vzdržala za osvoboditev in socialistično ureditev naše domovine!«

Draga Nežka, prisrčno čestitamo! V. J.

SINDIKALNI koledar

V soboto, 30. aprila 1960 bodo slavnostne proslave 1. maja in desete obletnice delavskega upravljanja v Ptuju, Kidričevem in v Majšperku.

☆

V prihodnjem tednu bodo predvsem temeljite priprave na V. redni letni Občni zbor Občinskega sindikalnega sveta Ptuj. V delovnih kolektivih pa se bodo pričele politične priprave za volitve v nove delavske svete: priprava poročil in razprava o kandidatih za nove delavske svete in upravne odbore.

☆

V petek, 22. aprila 1960 je bila v Trnovski vasi ustanovljena nova sindikalna podružnica Kmetijske zadruge »Slovenske gorice« Trnovska vas.

☆

V soboto, 23. aprila 1690 je bila na Polenšaku ustanovljena nova sindikalna podružnica Kmetijske zadruge Juršinci.

☆

V soboto, 23. aprila 1960 je bila v Gorišnici ustanovljena nova sindikalna podružnica dosedanjih kmetijskih zadrug Moškanjci, Gorišnica in Muretinci.

V soboto, 23. aprila 1960 je bila v Ptuju ustanovljena nova sindikalna podružnica Komunalne banke Ptuj.

☆

Na območju Občinskega sindikalnega sveta Ptuj so bili izvršeni vsi redni letni občni zbori Sindikalnih podružnic. V teku so le še ustanovni občni zbori na petih kmetijskih zadrugah in ustanovni občni zbor nove sindikalne podružnice Brivsko-frizerskega podjetja Ptuj, v katero bodo vključeni tudi vsi delavci, ki so zaposleni v privatnih brivskih in frizerskih delavnicah v Ptuju.

★

Iz Programa ObSS Ptuj

SI karska razstava mladih umetnikov

V nedeljo, 24. aprila 1960, ob 11. uri sta mlada ptujska slikarja France Anžel in Marjan Remec otvorila svojo prvo slikarsko razstavo. Razstava je pod pokroviteljstvom Kluba ptujskih študentov, odprta pa je vsak dan od 24. aprila do 8. maja od 10. do 13. ure v sejni dvorani Obč. LO (magistrat) v Ptuju.

Otvoritvi je prisostvovalo lepo število ptujskih političnih, kulturno prosvetnih delavcev in mladine. Vabilu so se odzvali tudi sekretar Občinskega komiteja ZKS tov. Janko Vogrinec, predsednik SZDL Ptuj tov. Ivan Krajnčič, akademski slikar prof. Lugarič, prof. Arkar, prof. Paulinič in drugi prosvetni delavci. Vsi so toplo pozdravili prvo razstavo mladih slikarjev in jim zaželeli še mnogo uspehov.

Oba razstavljalca se že dalje časa ukvarjata z literaturo in risanjem, v zadnjem času pa sta se preusmerila predvsem na likovno umetnost.

France Anžel je že stari znanec mladinske literarne revije »Mlada pota« in večkratni nagrajenec njenih likovnih natečajev. Za svoje risbe je že večkrat sprejel polno priznanje. Trenutno je arheološki risar v Mestnem muzeju v Ptuju, naslednje leto pa se namerava vpisati na Akademijo za likovno umetnost v Ljubljani. Med ptujsko mladino je zelo priljubljen, prav vsi ga pa poznajo kot izredno nadarjenega risarja.

Marjan Remec končuje v letošnjem letu ekonomsko srednjo šolo v Mariboru. Tudi on se je že uveljavil s svojimi literarnimi prispevki v reviji »Mlada pota«, toda v zadnjem času je opustil literaturo in se ves posvetil slikarstvu, kjer se nadeja večjih uspehov. Edini cilj mu je Akademija za likovno umetnost, kamor pa bo sigurno sprejet.

Razstavila sta okrog 60 različnih del, ki so plod njune večletne dejavnosti. Zato opazimo tolikšno pestrost v stilu, barvah, tematiki in kvaliteti. Posebno novejša dela so zelo dobra, vendar tudi starejšim ne moremo odreči kvalitet. Slikarja se še nista opredelila za neki določen stil in še vedno iščeta svoj lastni »izraz«, vendar je opaziti, da jima je moderno slikarstvo najbolj pri srcu.

Obiskovalcem so najbolj ugajale Anželove risbe in Remčevi motivi iz Makedonije. Anžel je po mnenju nekaterih že pravi mojster v risbah, ki so zelo domiselno in solidno izdelane ter popolnoma umetniško dognane. Remec pa nam je v svojih motivih iz Makedonije skoraj pričaral resnično podobo tamkajšnjih krajev. Nekatera njegova dela so umetniško zelo izpopolnjena in so vredna ogleda.

Vsekakor lahko ugotovimo, da je ta prva slikarska razstava zanju uspešna. To lahko sklepamo iz odobravajočega prikimavanja obiskovalcev in pa iz izjav, ki so jih dali naši kulturnoprosvetni in politični delavci. Zastavili smo jim eno samo vprašanje in dobili skoraj vedno iste odgovore. Na vprašanje: »Kaj menite o razstavi?«, je akademski slikar **prof. Lugarič** odgovoril: »Mlada slikarja sta pokazala velik talent. Osnove njunih del so dobre, stil pa čist, tehnika pa dognana. Všeč so mi predvsem Anželove risbe in Remčevi motivi iz Makedonije. Zares bi bila škoda, če se ne bi posvetila nadaljnjemu študiju slikarstva, saj sta zelo talentirana.«

Janko Vogrinec, sekretar Občinskega komiteja ZKS Ptuj, pa je menil: »Razstava mi je všeč in je po mojem mnenju vsekakor uspela. Nekatera dela so prav dobra!«

Ivan Krajnčič, predsednik SZDL Ptuj, pa je odgovoril: »Pohvale vredno je že to, da sta se tako mlada sploh predstavila s svojimi deli, saj v današnjem času zelo, zelo pogrešamo kulturnoumetniškega udejstvovanja naše mladine. Njuna prva razstava je dokaj dobra, kar dokazujejo nekatera dela. Ta prva in uspešna razstava naj jima bo spodbuda za nadaljnje izobraževanje in umetniško izpopolnjevanje!«

Prof. Arhar: »Slikarska razstava je naredila name dober vtis. Posebno zanimiva mi je bila zato, ker razstavljajo moji nekdanji učenci. Priznati moram, da so talentirani!«

— — —

„Pokaži, kaj znaš" v Majšperku

V nedeljo, 24. aprila 1960, popoldne je bila v Majšperku uspela prireditev DPD »Svobode« Majšperk »Pokaži, kaj znaš«, na katero je prišlo izredno mnogo ljudi iz Majšperka ter bližnje in daljnje okolice. Nekaj gostov se je pripeljalo tudi iz Kidričevega, Ptuja in Maribora. V 4 ure trajajočem programu se je zvrstilo 30 nastopajočih posameznikov in skupin z narodnimi pesmimi, recitacijami, instrumentalni solisti in ansambli, s poezijo in popevkami. Nagrajenih je bilo 15 nastopajočih v denarju od 500 do 5000 din. Ob koncu prireditve so na oder k mikrofonu povabljeni domači predstavniki in gostje pohvalili prireditev in so želeli DPD »Svoboda« Majšperk tudi v bodoče nadaljnje uspehe.

Ta »Svobodina« prireditev je dosegla trojni namen. Talentom iz Majšperka in okolice je omogočila nastop v domačem kraju pred domačo množico. Najboljši so bili ocenjeni z 80 točkami in še dodatno nagrajeni. Ljudstvu je dala ta prireditev priliko spoznati kulturne sposobnosti posameznikov in skupin iz svoje bližine, sami prirediteljici »Svobodi« Majšperk pa je prireditev potrdila, da ljudstvo rado podpre vse tiste oblike »Svobodine« dejavnosti, ki ga učijo in hkrati tudi zabavajo. Oddaja »Pokaži, kaj znaš« je tudi za Majšperk ena izmed novih oblik prireditev »Svobode«, ki je enako privlačna in zanimiva v Ptuju kot v Mariboru ali Celju. Tokrat je bilo za nastop v Majšperku največ prijav za narodne pesmi in popevke ter recitacije, nato za nastop instrumentalnih solistov in ansamblov ter za lastna dela mladih piscev.

Polovico programa (15 točk) je odpadlo na dekleta, učenke, dijakinje in uslužbenke, ostalih 15 točk pa na dečke in odrasle moške. Večino nagrad so odnesli moški. Pri ocenah z 80 točkami je bila dodatna nagrada (2000 din) in so jo prejeli »Dravinjski fantje«, zabavni jazz ansambel DPD »Svobode« Majšperk in Zinka Novak. Za narodne pesmi so bili nagrajeni: »Dravinjski fantje (80 točk), »Ravninski oktet« in France Kosi. Za recitacije: Anja Osenčič, Tilčka Fideršek in Stane Černe. Med instrumentalnimi solisti in ansambli so dobili nagrade: zabavni jazz »Svobode« Majšperk, Trio Štatenberg, Milenko Arnejšek ter Mladi akord. Za lastna dela sta bila nagrajena Janez Pohorc in Boris Pelcl, za popevke pa Zinka Novak, Zrinka Miroševič, Valica Grobelšek in Jagoda Miroševič. Vsi ostali nastopajoči so dobili tolažilne nagrade. Nagrade je razdelila tajnica »Svobode« Štefka Tajnikar.

Sam program prireditve je bil dobro sestavljen. Posamezne točke je dobro povezovala v celoto med nastopajočimi in publiko napovedovalka Ljubica Cerarjeva, ki je zato tudi prejela ob koncu prireditve 2 lepa šopka nageljčkov. Narodni pesmi je sledila recitacija, tej zopet popevka nato instrumentalna točka itd. Na koncu večine točk je bil buren aplavz. Ljudje so bili mirni in so zdržali 4 ure brez odmora in kljub temu se je prireditev zavlekla do 21. ure.

V Majšperku bodo bržda oddajo ponovili za šolsko mladino, ki tokrat ni smela na prireditev glede na velik naval odraslih. Prvi uspeh jih je opogumil in se bodo še potrudili pripraviti prireditve, za katere ne bo manjkalo gledalcev in sodelujočih.

V zvezi s samo dvorano za prireditev pa je treba priznati, da je bila lepo okrašena v ospredju s trajnim zelenjem, ki je oživilo podobo, ko so stopali mladi ljudje pred mikrofon in so izvajali svoje točke. Po zaslugi dobre organizacije in priprav na prireditev ni bilo nikakih težav. Minuli nedeljski popoldan je v Majšperku potekel v najlepšem razpoloženju.

V. J.

Dvorana Svobode v Majšperku je bila tokrat nabito polna

Obvestilo

Uprava cest okraja Maribor obvešča, da bo cesta III/1902 Ptuj—Podlehnik—Djurmanec od kilometra 1,800 do kilometra 5,500, to je od Turnišča do Jurovec ZAPRTA od 4. maja 1960 do preklica vsled gradbenih del za ves promet.

Obvozna cesta v Videm in Podlehnik iz Turnišča je preko vasi Sela—Jurovci in obratno iz smeri Videm pri Ptuju in Podlehnika.

JABLANE

Gasilsko društvo Jablane bo ob letošnjem prvem maju razvilo društveni prapor. Razvitje bo v Jablanah 1. maja ob 13. uri.

Ob isti priložnosti bodo tudi slavnostno prevzeli motorno brizgalno ter razdelili značke za dolgoletno sodelovanje v gasilskih vrstah. Izvedena bo tudi mokra vaja nekaterih gasilskih ekip. Najboljše ekipe bodo nagrajene.

Vabimo gasilska društva, da se udeležijo razvitja gasilskega prapora v Jablanah.

BUKOVCI

Gasilsko društvo Bukovci bo slavilo 1. maja letos 50-letnico obstoja in delovanja. Ustanovljeno je bilo 10. marca 1910. K udeležbi na proslavi vabljena vsa sosedna gasilska društva.

KMETIJSKI STATISTIČNI POPIS

delava zbirnikov dokončne izvedbe popisa.

Za občinske instruktorje bo organiziran 3-dnevni seminar v času od 4. do 6. maja, na katerem bodo sprejeli podrobna navodila o popisu. Ti instruktorji bodo organizirali od 8. do 12. maja podrobne instruktaže za krajevne instruktorje, anketarje in popisovalce, da se bo lahko nemoteno pričelo s popisom kmetijstva že s 15. majem.

Letošnji popis kmetijstva bo prvič na temelju statističnih okolišev, na katera so razdeljene katastrske občine. Ti statistični okoliši, ki so po potrebi združeni v popisne okoliše, bodo tudi podlaga za druge statistične akcije, ki bodo postale neodvisne od morebitnih upravno teritoralnih sprememb. Za vse statistične okoliše so izdelane ustrezne skice, na katerih so označeni vsi objekti in po katerih se bodo ravnali popisovalci. Pripravljeni so tudi že vsi potrebni obrazci.

Po popisu bodo obdelali gradivo v novem elektronskem računskem centru pri Zveznem statističnem zavodu v Beogradu. Popisovalce in tiste, ki bodo dajali podatke, moramo ob tej priložnosti opozoriti na važen predpis odloka Zveznega izvršnega sveta, ki pravi, da so podatki o posameznih kmetijskih gospodarstvih namenjeni edino statistični obdelavi in se ne smejo uporabljati za druge namene. Zato so popisovalci in vsi drugi, ki bodo sodelovali pri popisu, dolžni obdržati kot službeno tajnost vse, kar bodo zvedeli pri popisovanju.

Pozivamo vse individualne kmetijske proizvajalce, kmetijske zadruge in družbena kmetijska gospodarstva, da že predhodno pripravijo osnovne statistične podatke svojih gospodarstev in, da stavijo na razpolago dejansko popisno gradivo, ki ga bodo zahtevali popisovalci in anketarji.

Komisija za kmetijski popis pri ObLO Ptuj

MESTNA HRANILNICA
PTUJ

VSEMU DELOVNEMU LJUDSTVU ČESTITAMO ZA MEDNARODNI PRAZNIK DELA 1. MAJ

Kmetijsko gospodarstvo
„Dravsko polje"
Z OBRATI
KIDRIČEVO

Ob stalnem prizadevanju za čimboljšim napredkom gospodarstva na vseh naših obratih in graditvi sodobnih živinorejskih objektov uspešno premagujemo vse težave in dosegamo uspehe

■

Za prvomajski praznik pošiljamo delovnim kolektivom, zlasti kmetijskim proizvajalcem tovariške pozdrave in čestitke

Ožbalt Štrafela je bil tudi neustrašen in požrtvovalen prevoznik preko Drave. V nujnih primerih je peljal borce NOV čez reko tudi pri belem dnevu, kakor leta 1944 ptujske železničarje, ki so jih iskali Nemci.

Ožbalt Štrafela je leta 1945 peljal preko Drave ob njeni vrnitvi komisijo, ki je raziskovala zločin v Cezanjevcih. V tej komisiji je bil duhovnik Lampret.

Nemška obveščevalka

Pri Ožbaltu je bil tudi ustanovni sestanek vaškega odbora OF. Ta zavedni slovenski mož je izrabil tudi poznanstvo z ženo nemškega orožnika, ki je pri njem jemala mleko. V njej je spoznal nasprotnico nacizma. Ta žena ga je obveščala o nevarnostih, ki so pretile borcem NOV. Zato sovražnikovi napadi na naše niso imeli uspehov. Sovražnik je zagrabil v prazno. »Očaljek«, zagrizen hitlerjevec, sovražnik Slovencev, je moral občutiti, da se skriva za neuspehi nemških hajk izdaja. Z vahtmajstrom Knipplom se nista mogla. Ko so Nemci odhajali, sta se pošteno sprla na ptujski železniški postaji. Takrat je »Očasjek« Knippa celo ustrelil v

Kulturno prosvetna dejavnost v Podgorcih

Kulturno prosvetna dejavnost je na področju prosvetnega društva Podgorci precej razgibana že več let. Zlasti velja to za dramsko skupino, ki vsako sezono pripravi dve ali tri dramska dela za domače občinstvo in gostuje z njimi v sosednjih vaseh. V začetku sezone 1959/60 je uprizorilo doma veseloigro Janeza Švajncerja »Ognjeno srce«. Z omenjeno igro je nameravalo društvo gostovati v sosednjih vaseh, vendar zaradi odhoda igralca na odsluženje kadrovskega roka tega ni moglo izvesti.

Na zadnjem letnem občnem zboru društva je bilo soglasno sklenjeno, da se ustanovi mešani pevski zbor. Do tega je kmalu prišlo in je v podgorski dvorani zadonela lepa slovenska pesem ob proslavi 50. obletnice mednarodnega dneva žena. Zbor ima redne pevske vaje pod vodstvom pevovodje Grajfoner Slavka.

V marcu je upravni odbor prosvetnega društva sklical sestanek zastopnikov vseh množičnih organizacij s področja krajevnega urada Podgorci, da bi sestavili program za proslavo 1. maja, 15. obletnice osvoboditve in dneva mladosti. Tako bosta prosvetno društvo in osnovna šola pripravila in izvedla sledeči program:

1. maja 1960 ob 15. uri popoldne bo v prosvetni dvorani slavnostni govor v zvezi s praznikom dela 1. majem, nato bo dramska skupina uprizorila dramo Jožeta Stareta »Doma je najlepše«; 8. maja ob 15. uri bodo učenci osnovne šole uprizorili mladinsko igro »Alenčica in čudežno drevo«.

Za 15. maj je predvidena zaključna proslava ob sodelovanju mešanega pevskega zbora, mladinskega zbora osnovne šole, učenci vseh razredov pa se bodo predstavili občinstvu z deklamacijami, recitacijami in narodnimi plesi.

Prosvetno društvo ima velike težave s finančnimi sredstvi, zato želi z aktivnim delom dramske skupine pridobiti nekaj denarja in urediti skromno dvorano ter nabaviti še manjkajoče stole, katere sedaj nadomeščajo skoraj docela potrte različne klopi.

Nedvomno je društvo v tem okolišu nosilec kulturno prosvetne dejavnosti (razen šole) in zato želi še bolj razširiti in poglobiti svoje delo.

JOŽE VNUK

Izdelovalnica kravat, robcev in podvez

PTUJ

Prijetno praznovanje mednarodnega praznika dela 1. maja želim vsem svojim odjemalcem in dobaviteljem

Markovčani in okupator

(Nadaljevanje po kroniki)

nogo. Prepeljali so ga v ptujsko bolnišnico. Od tam je moral v taborišče Strnišče.

Mnogi so žrtvovali življenje

Med pridnimi sodelavci OF sta bila še Alojz Bezjak iz Markovec, ki je padel v Spuhlji, in Jakob Bezjak. Jakoba so prisilno mobilizirali v nemško vojsko. Marca 1945 je prišel na dopust. Takoj se je javil v partizanski postojanki v Novi vasi 45. Raztrganci so tedaj -kolili hišo, zajeli Bezjaka, ki je bil na straži. Drugi pa so pobegnili. Odpeljali so ga v Celje, kjer je za njim izginila sled.

Sovražnik je ustrelil tudi trgovca Franca Kostanjevca (rojen 4. sept. 1910) na kurirski poti pri Cirkovcih dne 11. januarja 1945.

Janez Bezjak, rojen 1919 v Markovcih, je začel sodelovati z OF že leta 1941. Nekaj časa je bil na delu v Nemčiji. Ko se je vrnil, bi rad k partizanom. Iskal je zvezo z njimi, a njegov namen je prekinil okupator. Septembra 1943 je v Ptuju gledal nabornike. Ob tem se je pikro izrazil o nemških »zmagah«. Zaradi tega so ga pri priči ustrelili. Marka Strelca, roj. 1. febr. 1904 v Markovcih, ki je bil tudi že leta 1941 povezan z OF, so odpeljali v Dachau, kjer je umrl leta 1945.

Po raznih krajih naše domovine je v bojih za našo svobodo in novo ureditev sveta darovalo življenje 23 aktivnih borcev: Konrad Petrovič in Franc Solina iz Bukovec, Martin Ljubec, Alojz Strelec, Andrej Jurkovič, Janez Stumberger, Franc Kostanjevec in Anton Bezjak iz Nove vasi, Stanko Strafela, Jakob Bezjak in Alojz Bezjak iz Markovec, Franc Toplak iz Prvenec, Ivan Horvat iz Sobetinec, Marija Legvart, Sonja Fajs, Štefan Zotlar, Franc Golob in Janez Vincek iz Stojnc, Janez Kristovič, Franc Kosec, Jožef Janžekovič, Vincenc Slameršak in Janez Leban iz Zabovec. Tak je bil krvni davek za svobodo — dragocena mlada življenja, katerih imena so vklesana v spominski plošči v Markovcih. Ta plošča bo spominjala vedno na velike in težke dni našega naroda v boju proti fašizmu.

ČLANI CMD SO IMELI V PTUJU SESTANEK

Okrajni odbor CMD je imel v sredo, 27. marca 1960, v društveni sobi v Ptuju sestanek članov s svojega območja. Iz Ljubljane se ga je udeležil član Glavnega odbora Janko Žagar, v imenu Občinskega odbora SZDL Ptuj pa sekretar Andrej Mršek.

Na dnevnem redu seje je bil referat Ivana Voda, tajnika Okrajnega odbora CMD Ptuj o temi: »Skrb za človeka v socializmu pri nas«, poročilo o V. kongresu SZDLJ v Beogradu, poročilo iz centrale CMD, razgovor o tisku in študiju literature ter slučajnosti.

V zvezi z obletnico ustanovitve OF 27. aprila 1941 je spregovoril navzočim nekaj besed predsednik Okrajnega odbora CMD Ivan Greif iz Ptuja. Sestanek je bil svečan in dobro pripravljen. Iz referata tajnika Ivana Voda, iz tolmačenja delegata na V. kongresu SZDLJ Andreja Mršeka o vsebini in svečanosti kongresa ter iz poročila člana Glavnega odbora Janka Žagarja so navzoči člani CMD povzeli nekaj vprašanj za diskusijo. Z izvajanji referatov in odgovori na vprašanja so bili zadovoljni. V zvezi s temi točkami dnevnega reda so sprejeli potrebna priporočila in sklepe. S sestanka so še poslali brzojavno čestitko podpredsedniku Glavnega odbora CMD dr. Stanku Cajnkarju v Ljubljani za njegovo 50-letnico. V. J.

Ob tednu muzejev »Spoznavaj svoj kraj«

Ali ste si že ogledali rimske kamne ob mestnem stolpu ?

★ Značilnost Ptuja je visoka bela marmorna plošča, ki stoji pred Mestnim stolpom. To je tako imenovani Orfejev spomenik, ki so ga v srednjem veku uporabljali za sramotni steber.

☆ Njegov prvotni namen pa je bil znatno drugačen. Ta lepi spomenik so v II. stoletju n. št. postavili na grobišču rimskega Poetovia kot nagrobnik županu. Napis je danes že skoro popolnoma uničen. Lep reliefni okras pa neprestano ponavlja misel na smrt. Ovršje tvorita dva vsaksebi ležeča leva, ki imata pod šapama ovnove glave; leva sta smrt. Sredi med njima je bradata moška glava, neko božanstvo, ki mu še ne vemo pravega tolmačenja. Tako ovršje nagrobnika je zelo značilno za naše kraje v tistem času. V trikotnem polju pod ovršjem sedi gola žena in ob njej leži mladenič. Motiv je vzet iz grško-rimskega bajeslovja; boginja ljubezni Afrodita objokuje umrlega ljubljenca, lepega Adonisa. Ob straneh tega polja sta gola dečka z baklami, polbožanstvi — genija življenja in smrti. Glavna upodobitev je relief s snovjo, ki je dala spomeniku ime. Na sredi polja sedi na skali mladenič s koničasto čepico — pokrivalo Vzhodnjakov v starem veku — in ima liro v roki. Okrog njega so se zbrale najrazličnejše živali in poslušajo. V mladeniču torej vidimo bajeslovnega pevca Orfeja, ki je s svojim petjem ganil živali in celo mrtvo prirodo, da ga je zamaknjena poslušala. Ljubljena žena Euridika mu je umrla zaradi pika strupene kače. S svojo pesmijo je omečil celo boga podzemlja, da mu je ta vrnil ženo, a le pod pogojem, da je na povratku ne pogleda. Ker se pa Orfej ni mogel premagati in je hotel Euridiko objeti, jo je izgubil za vselej. Smrt je ostala zmagovalka. Pravljica je ena najlepših med grško rimskimi bajkami. Pa tudi spomenik je biser provincialne rimske umetnosti. Ko hodimo mimo njega, se moramo zavedati, kakšna dragocenost krasi naše mesto. Spomenik slovi že dolgo tudi onstran meja naše domovine.

V Mestnem stolpu pa je vzidanih še več spomenikov-nagrobnikov in oltarjev. Med nagrobniki je več posvečenih spominu vojakov, v I. stol. priseljenih iz Italije. Tudi upodobljeni so pokojniki na njih. Ob stopnišču v stolp sta marmorna kvadra s figurami; na enem je polbožanstvo pomladi. Kvadra sta verjetno sodila k okrasu kakega svetišča ali nagrobne kapelice. Ograjo stopnišča v stolp tvori obok, verjetno obok nad vrati kake kapelice, ki so jo poetovijski meščani posvetili bogovom in cesarjem. Na kosu marmorja pa zasledimo hebrejski napis. V 13. in 14. stol. je bila v Ptuju precej močna judovska občina, ki je za svoje nagrobnike uporabljala rimske. Rimski napis so odklesali, vklesali hebrejskega in postavili kamne potem na svoje grobove.

I. Mikl

Izkušnje delavcev so dragocene

Tudi ob letošnjem mednarodnem prazniku dela — 1. maju se Občinska gasilska zveza Ptuj skupno z vsemi društvi s svojega območja pridružuje praznicnemu razpoloženju in izraža željo, da bi se v naših vrstah iz leta v leto bolj čutil duh organiziranega dela in delovne neustrašenosti pred vsemi težavami, kot prevladuje pri delavcih vsega sveta, zlasti pa pri delovnih ljudeh naše domovine, ki delajo za boljše življenje, za mir in prijateljsko sožitje med narodi.

V tem duhu je potekal nedavni občni zbor, na katerem so delegati in gostje poudarili, da moramo našemu gasilstvu z organiziranim delom priboriti mesto, ki mu pripada v socialističnem razvoju naše domovine. Zavedati se moramo, da je vloga Občinske gasilske zveze iz dneva v dan večja in da je vedno večja vloga društev, ker ta najlažje zagotavljajo požarno varnost na svojem območju s preventivnimi merami, ki jih ne bi zmogel nikdo iz centra.

V kolektivih je vedno večja skrb za splošno in strokovno izobraževanje delavcev in nameščencev, zato je tudi v naših društvih vedno bolj potrebno misliti na strokovno izpopolnjevanje vsakega člana, da bo ta vsestransko sposoben za preventivno in operativno službo v svoji okolici. Tega bi se morali zavedati vsi naši funkcionarji in člani društev ter zveze, zlasti pa takrat, ko je dana priložnost, da koga pošljemo v to ali drugačno šolo ali tečaj. Le tako si bodo društva postopno pridobivala nove vsestransko izkušene in izšolane člane, ki so jim iz dneva v dan bolj potrebni.

Prav je, da se društva vedno bolj zavedajo svojih kulturno-vzgojnih nalog do članstva, ni pa menda najboljše, da se edino zaradi tega lotevajo graditve gasilskih dvoran, čeprav še nimajo kam spraviti gasilske opreme. Ta skrb jemlje marsikje članstvu in funkcionarjem voljo do dela, ko zadevajo na težave pri stvareh, ki niti ne morejo biti njihova glavna skrb.

V delavskih svetih in upravnih odborih podjetij in zavodov je iz leta v leto več mladine, ki se ob starejših funkcionarjih usposablja za odgovorno in odločno delo v organih delavskega in družbenega upravljanja. Ni prav, da še v gasilskih vrstah tozadevno zaostajamo kot bi se bali, da nas bodo mladi ljudje potisnili ob stran. Tako ravnanje v gasilskih društvih ni pravilno niti ni opravičljivo.

Nadalje še delajo v mnogih tovarnah delavci s starimi in rabljenimi stroji in kljub temu izpolnjujejo plan. Pri nas se čuje vedno glasnejša zahteva po novih napravah, čeprav še vsi gasilci ne znajo ravnati z razpoložljivimi napravami. Kako bi potem vsi takoj znali pravilno ravnati z novimi? Nujno bo sicer potrebno opremiti z novimi napravami močnejše edinice, ki bodo v nujnih primerih v pomoč društvom s starejšo opremo. S tem pa ni rečeno, da je sedanja oprema tako za nič, da je ni treba več oskrbovati in z njo operirati v akcijah.

Združujejo se podjetja in kolektivi, zato se bodo morala sčasoma združiti tudi naša nekatera društva, da bodo glede kadra in tehnične opreme operativno sposobnejša, ter da bodo za svoje območje predstavljala preventivno in operativno zanesljivo silo ter pomoč, ki si je želijo vsi naši kraji.

Mladina iz kolektivov se spoznava in obiskuje, medsebojno tekmuje in si pomaga. Nič manj ni tako spoznavanje in ostalo potrebno mladini naših društev. Ima nešteto možnosti udejstvovanja za krepitev telesa in bistritev duha. V naših društvih bomo morali o tem več razmišljati in več storiti, da bo beseda postala dejanje.

Naše delovno območje je veliko. Da ga bomo obvladali in dosegali zaželjene uspehe, moramo doseči enako sodelovanje in pomoč pri vsem delu kot na dosegajo pri praznovanju vseh državnih in društvenih praznikov, ko je našim gasilskim vrstam priznano dostojno mesto.

Ob letošnjem mednarodnem prazniku dela — 1. maju nam naj bo skupno praznično razpoloženje ter skupna spodbuda na poznejšo skupno akcijo v skrbi za varnost življenja ljudi in premoženja naše domovine in vsega naprednega sveta. V. J.

POPRAVEK

V zahvali za pokojno Katarino Svenšek je v št. 16/60 med žalujočimi pomotoma izostalo ime **Kuhar.**

ODKRITJE

— Človek, zakaj pa držite cigareto s prižganim koncem v ustih!

— Glej no, jaz sem si pa že mislil, iz kako slabega tobaka je narejena, da me tako peče!

Lunine spremembe in

in vremenska napoved za prvo četrtino maja 1960.

Prvi četrt dne 4. maja ob 2. uri, postopoma topleje, noči hladne. Okrog 6. maja nevarnost slane.

OBVESTILO ZA BRALCE PTUJSKEGA TEDNIKA

Ta številka Ptujskega tednika je dvojna številka 17/18 letnika XIII. V petek, 6. maja t. l. Ptujski tednik ne bo izšel zaradi prvomajskega praznovanja, ker v prazničnih dneh 1., 2. in 3. maja tudi tiskarna ne bo delala. Naslednja številka Ptujskega tednika bo izšla 13. maja 1960.

Uprava PTUJSKEGA TEDNIKA

Tovarna strojil Majšperk

PROIZVAJAMO IN PRODAJAMO ATOMIZIRANA KOSTANJEVA, HRASTOVA IN SMREKOVA STROJILA ZA DOMAČE POTREBE IN INOZEMSTVO

MEDNARODNI PRAZNIK DELA 1. MAJ JE TUDI NAŠ VELIKI PRAZNIK TER ŽELIMO VSEM DELOVNIM LJUDEM NAŠEGA POSLOVNEGA OBMOČJA, DA BI GA PRIJETNO PRAZNOVALI

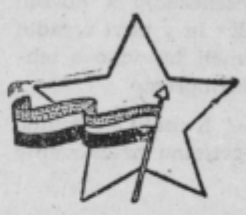

GOSTILNA „PRI ROZIKI" PTUJ

Za mednarodni praznik dela **1. maj** vas vabimo na naš na novo urejeni in otvorjeni vrt, kjer vas bomo postregli z najboljšimi jestvinami in pijačo ter se boste tudi lahko razvedrili ob godbi in plesu. Hitra in solidna postrežba

Trgovsko podjetje „JAVOR" Ptuj

Z gorivom in gradbenim materialom zalagamo potrošnike in graditelje ter gradbena podjetja ob prizadevanju, da bi jih čimbolj zadovoljili s hitro dobavo in po zmernih cenah —

Ob prazniku dela 1. maju čestitamo vsem poslovnim prijateljem in jim želimo skupno z vsem delovnim ljudstvom Jugoslavije prijetno praznovanje

☆

Opekarna Zabjak

pri Ptuju

Izdelujemo zidno in strešno opeko vseh vrst v mehaniziranem obratu v Zabjaku in Janeževcih in si prizadevamo izpolniti želje naših strank

☆

Naš kolektiv se pridružuje čestitkam kolektivov Jugoslavije za mednarodni praznik dela 1. maj in želi vsem delovnim ljudem prijetno praznovanje tega velikega delavskega praznika

★

Strojno kl učavničarstvo Ptuj

Zadružni trg 8

Strokovno, hitro in po solidnih cenah izvršujemo popravila vseh vrst motornih vozil, motornih koles in mopedov v novo urejeni delavnici

✶

Delovnim ljudem občine Ptuj in ostalih krajev naše domovine želimo prijetno praznovanje 1. maja in se jim s svojimi uslugami tudi v nadalje priporočamo

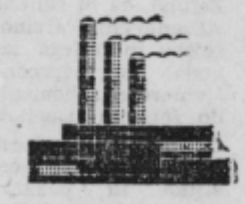

PETOVIA

ALKOHOLNA INDUSTRIJA - PTUJ

✶

LIKERJI VSEH VRST, PELINKOVEC, RUM, KONJAK, ŽGANJE, MALINOVEC IN VERMUT VINO NAŠE PROIZVODNJE SLOVIJO ŠIROM PO NAŠI DOMOVINI IN V INOZEMSTVU

OB MEDNARODNEM PRAZNIKU 1. MAJU VAM ŽELIMO PRIJETNO PRAZNOVANJE IN SE VAM PRIPOROČAMO ZA TE PRAZNIKE Z VSEMI NAŠIMI IZDELKI

TRGOVSKO PODJETJE

MERKUR

PTUJ

Naše poslovalnice:

Ptuj: BISERKA - ZVEZDA - POHIŠTVO - DOM

Okolica: TRNOVSKA VAS - GRAJENA - PODVINCI

Pri vseh nakupih vam lahko postrežemo z manufakturo, konfekcijo, trikotažo, kozmetiko, kolesi in njihovimi nadomestnimi deli, glasbili, radijskimi aparati ter nadomestnimi deli, z elektromaterialom, preprogami, pohištvom in ostalim — Za Ptuj in vse poslovne prijatelje pripravljamo prijetno presenečenje z novimi lokali v zgradbi Zadružne hranilnice in v novi zgradbi v Trstenjakovi ulici, kjer bomo imeli trgovino s tehničnim materialom in stanovanjsko opremo

Ob mednarodnem prazniku dela — 1. maju — želimo delovnim ljudem naše domovine prijetno praznovanje

VODOVODNA INSTALACIJA

PTUJ — ZADRUŽNI TRG 8

Strokovno in solidno izvršujemo hišne vodne instalacije, sanitarno opremo vseh vrst, popravljamo črpalke vseh vrst točno po naročilu — Za praznik dela 1. maj se pridružujemo ljudskemu praznovanju ter čestitamo vsem delovnim ljudem k letos doseženim uspehom

Gostinsko podjetje BREG in obrat TURNIŠČE

Vsem našim gostom in abonentom ter vsem, ki si želijo okusno hrano in prvovrstna vina, se priporočamo ter jim želimo prijetno praznovanje 1. maja

LETOVIŠČE GRAD BORL s poslovalnicami

Gostinsko podjetje Grad Borl s poslovalnicami pri mostu, v Bukovcih in Zavrču se priporoča ob vseh prilikah za dobrodošel obisk ter želi delovnim ljudem prijetno praznovanje 1. maja

Gradbeno podjetje ‚Drava' Ptuj

Z deli na novogradnjah, pri adaptacijah in drugih gradbenih ter obnovitvenih naročilih si prizadevamo, da bi bili investitorji in drugi naročniki naših del vsestransko zadovoljni

Ob mednarodnem prazniku dela **1. maju** se pridružuje naš kolektiv prijetnemu prazničnemu razpoloženju ter pošilja tovariške pozdrave delovnim ljudem Jugoslavije

KMETIJSKO GOSPODARSTVO »DRAVSKO POLJE« z vsemi svojimi delovišči

»Vse za napredek našega kmetijstva« je parola prizadevanja našega kolektiva na vseh delovišči — Delovnim ljudem naše domovine pošiljamo za mednarodni praznik dela 1. maj tovariške pozdrave in jim želimo prijetno praznovanje svojega prvomajskega praznika

SPLOŠNO KLEPARSTVO PTUJ, ZADRUŽNI TRG 8

Vsa kleparska dela izvršujemo v splošno zadovoljstvo naročnikov — Ob mednarodnem prazniku dela 1. maju pošiljamo delovnim ljudem po domovini tovariške pozdrave in želje, da bi svoj praznik prijetno praznovali

Živinorejski zavod Ptuj

Želimo, da bi skupno prizadevanje živinorejcev in našega zavoda za napredek živinoreje pripomoglo do željenih uspehov.

Ob prvomajskem prazniku naše čestitke in pozdrav vsem delovnim ljudem Jugoslavije

„PERUTNINA" izvozno podjetje Ptuj

Z dobavami perutnine in divjačine ter jajc smo doslej vsestransko zadovoljevali domači in inozemski trg in si bomo to prizadevali tudi v bodoče

☆

Ob prvomajskem delavskem prazniku sprejmite vsi naši delovni ljudje naše tovariške pozdrave in želje, da bi ta svoj praznik prijetno praznovali

Za vsakogar nekaj zanimivega

Veliki načrti

Človeštvo ima celo vrsto načrtov, s katerimi bi lahko temeljito preobrazili površino naše Zemlje in ustroj na njej. Večina teh načrtov je s sedanjimi tehničnimi sredstvi, ki so nam na razpolago, izvedljiva, le potrebnega denarja ni, odnosno ga ni dovolj. Sovjetsko sindikalno glasilo »Trud«, ki izhaja v Moskvi, je pred kratkim objavilo članek o tem, kaj vse bi lahko napravili z denarjem, ki bi ga prihranili, če bi se velesile odločile za temeljito razorožitev.

»Trud ugotavlja najprej, da je bilo v zadnjih 45 letih po vsem svetu potrošenih v vojne namene 3.000 milijard dolarjev. V tem seveda niso vštete razdejanja, ki so jih te vojne povzročile in ki predstavljajo morda še večjo vsoto. Toda že samo z zgoraj omenjenim denarjem bi lahko izvedli marsikaterega od naslednjih osmih načrtov, ki jih ta časopis navaja. Ti načrti so:

1. Izvrtanje posebnega predora do središča Zemlje. Ta predor bi začeli vrtati na takem kraju, kjer je zemeljska skorja bolj mehka, to je v globini Tihega Oceana, kakih 12 do 14 km pod morsko površino. Z izvedbo tega dela bi lahko rešili številna vprašanja, na na katera doslej nismo imeli odgovora, zlasti glede sestave našega planeta.

2. Zgraditev velikanske svetovne železnice, ki bi šla iz Londona preko Evrope v Moskvo in od tu skozi Sibirijo in Alasko do New Yorka. Pod Rokavskim prelivom, ki loči Anglijo od Francije, bi zgradili za železnico predor, preko Beringove ožine med Sibirijo in Alasko pa bi lahko zgradili nasip in z njim povezali oba kontinenta, lahko pa tudi tukaj speljali železnico pod morjem. Vlaki na tej železnici bi lahko vozili s hitrostjo 300 km na uro.

3. Od te železnice bi lahko speljali odcep na Kitajsko in v Indijo skozi predor pod Himalajskim pogorjem.

4. V saharski puščavi v Afriki bi lahko ustvarili umetno morje, kateremu bi dobavljali vodo s pomočjo posebnih kanalov iz Sredozemskega morja. Na ta način bi spremenili to obširno puščavo v plodno polje.

5. Morsko ožino pri Gibraltarju bi lahko zaprli s posebnim nasipom in tako delno osušili Sredozemsko morje ter pridobili nova področja rodovitne zemlje za kmetijstvo.

6. Tudi na Atlantskem oceanu bi lahko zgradili poseben nasip in z njim preusmerili zalivski tok proti severnim deželam Evrope in Amerike. S toplim zalivskim tokom bi segreli tamkajšnje ozračje in izboljšali klimatske pogoje.

7. Lahko bi združili v enoten vodni sistem porečja treh velikih južnoameriških rek: Amaccnke, Parana in Orinoko. Te reke bi med seboj povezali s prekopi in omogočili namakanje obsežnih puščavskih predelov.

8. S področja severnega morja in s predelov ob Ar ktiki bi lahko prepeljali ogromne ledene gore (Iceberg) to tropskih predelov v Ameriki in Afriki, kjer bi se raztopili. S tem bi pridobili na milijone kubičnih metrov sladke vode, iz katere so te ledene gore sestavljene in jih uporabili za namakanje puščavskih predelov.

Omenimo naj še, v zvezi s predlogom Hruščeva za zmanjšanje števila sovjetske vojske za en milijon 200.000 mož, da bo Sovjetska zveza na ta način z zmanjšanjem izdatkov za vojaštvo in s povečanjem svoje delovne sile v šestih letih podvojila svoj narodni dohodek, medtem ko je predvideno da se bo narodni dohodek v zapadnih državah podvojil komaj v sedemnajstih letih.

GAMA ŽARKI

Japonski inženirji so konstruirali signalno napravo, s katero praktično uvajajo radioaktivne izotope v železniški promet. Pod lokomotivo je instalirana snov, ki žarči gama žarke medtem ko so med tračnicami na določenih mestih, na primer nekaj sto metrov pred cestnim prelazom, postavljeni miniaturni detektorji radioaktivnih žarkov. Ko pride lokomotiva z radioizotopom preko takšnega detektorja, le-ta deluje kakor foto celica: radiacija izzove v njemu električni impuls, ki avtomatsko premakne signalno napravo, spusti zapornico in jo, ko je že preko ceste, spet dvigne in podobno.

AVTOMAT

Pri nekem matičarju v Čikagu je postavljen avtomat, ki izdaja prstane za poroko po meri. Avtomat po želji gravira v prstane tudi imena ženina in neveste...

Od česa umirajo sodobni ljudje?

Kateri so najpogostnejši vrzoki smrti, zabeleženi v tehnično najrazvitejših državah? Kakšne bolezni v največji meri redčijo sodobno človeštvo, ki je v dirki s prirodo uspelo, da občutno podaljša povprečno dobo človeškega življenja?

Svetovna zdravstvena organizacija je poskušala dati na ta prav zanimiva vprašanja točen odgovor. Njeni strokovnjaki, proučavajoč poročila, so obredli globus in zbrali dragocene podatke. V 14 državah, ki so na isti kulturni in gospodarski ravni (Kanada, Amerika, Nemčija, Danska, Finska, Francija, Norveška, Holandija, V. Britanija, Škotska, Severna Irska, Švedska, Švica in Avstralija) povzročajo, na primer največjo smrtnost bolezni srca, nato rak, poškodbe ožilja in nesrečni slučaji. Tako umre v Kanadi od bolezni srca letno na sto tisoč prebivalcev 290 bolnikov, v Ameriki 340, v V. Britaniji 360, Švedski 300 in v Škotski 410. Od raka umre največ bolnikov v V. Britaniji in Škotski — po 200 ljudi letno na 100.000 prebivalcev, dalje v Danski in Nemčiji — po 190, Škotski in Franciji — po 180 in Ameriki — 150.

Od nesrečnih slučajev, ki so vzrok smrti, umre letno na sto tisoč prebivalcev: v Ameriki in Danski — po 60, v Avstraliji, Kanadi, Franciji, Švici, Škotski, Nemčiji — po 50 oseb, dalje v Severni Irski in Holandiji — po 40. Najmanj smrti je zaradi nesrečnih slučajev v V. Britaniji — 30 ljudi na 100.000 prebivalcev.

Samomorov je največ na Danskem (35 ljudi na 100.000 prebivalcev), dalje na Švedskem in v Švici (po 30), v Nemčiji in na Finskem (po 25), a v V. Britaniji — 15 na 100.000 prebivalcev. Veliko smrti povzroča v Švici gripa, medtem ko zahteva tuberkuloza manj žrtev kot samomori in nesrečni slučaji, v Holandiji, Danski, Ameriki, V. Britaniji in Avstraliji pa je praktično sploh ni. Prav tako ni v teh najrazvitejših državah drugih nalezljivih bolezni, ki terjajo drugod velike žrtve (legar, davica, malarija in še nekatere).

Najmlajša jugoslovanska pesnica

V zadnjih mesecih je po knjigarnah v Zagrebu največje povpraševanje po knjigi z naslovom Punčke, ceste in potoki«. To knjigo je napisala deklica Sonja Zemljar, še ko je imela 11 let in jih tudi sedaj nima več kot 13. Mlada pisateljica je bila rojena v Zagrebu, svoja otroška leta pa je preživela največ na Reki in v Punatu, mali vasici na otoku Krku v Kvarnerskem zalivu.

Sonja Zemljar je začela pisati, ko je imela komaj 9 let. Prva zbirka njenih poezij nosi naslov »Odpirajo se vrata« in so jo kritiki zelo hladno sprejeli, ker niso verjeli, da je kaj takega napisala komaj 9-letna deklica. Da bi jo preizkusili, so jo zaprli samo v sobo in jo prisilili naj tam piše verze.

Tej prvotni skepsi literarnih krogov je potem sledilo navdušenje in poezije male Sonje so začeli objavljati največji jugoslovanski časopisi. Prav te dni pripravljajo novo zbirko njenih poezij. Mala pesnica pa pripravlja roman z naslovom »Dogodivščine in nezgode malega Čedoja«.

Sonja Zemljar je v navadnem življenju še vedno otrok kot njeni sovrstniki. Obiskuje sedmi razred osnovne šole, sovraži matematiko in se igra s punčkami. V knjigi »Punčke, ceste in potoki«, ki bo v kratkem izšla v drugi izdaji, je opisala vtise s potovanja po Zahodni Nemčiji med poletnimi počitnicami.

VELIKA BRITANIJA ne bo več otok

Kakor vse kaže, bodo do leta 1965 verjetno zgradili predor, ki bo pod morjem povezoval Francijo in Veliko Britanijo. Ideja o tej gradnji je že precej stara. Do uresničitve ni nikoli prišlo, predvsem iz političnih razlogov. Prvi projekt je izdelal francoski inženir Mathieu že leta 1802. To leto je bilo ugodno za projekt: v Amiensu je bil sklenjen mir med Francijo, Veliko Britanijo, Holandijo in Španijo.

Napoleon, takrat prvi konzul, ni imel nič proti, celo soglašal je s projektom ing. Mathieuja. Predor naj bi bil tlakovan, vsa pot pod vodo pa osvetljena (s tedaj modernimi svetilkami na olje). Toda vojna je načrt pokvarila — leta 1803 sta obe vladi, ki sta že začeli z razgovori, prekinili s pogajanji o predoru, ker sta se začeli vojskovati.

Kar se ni zgodilo pod Napoleonom I., se je skoraj uresničilo pod Napoleonom III. Zahvaljujoč njemu, a tudi kraljici Viktoriji — njej pravijo zato, ker se je bala morske bolezni in ker je bila prepričana, da je bolje potovati po trdnih tleh, pa čeprav pod vodo, kakor po nemirnih valovih. Novi projekt je izdelal zopet Francoz, Tommes de Gammons. Tokrat so se dela že začela. Vse skupaj je nato pokvaril tisk, ki je, kot kaže, prisluhnil tihim sugestijam pomorskih družb in projekt je romal ad acta.

Nato je trajalo več kot 60 let, da bi projekt zopet postal aktualen. Toda, na seji Spodnjega doma, leta 1930, je projekt propadel — s sedmimi glasovi razlike: za kopanje predora 172 (med njimi W. Churchill), proti — 179. Nato je minilo še trideset let... do leta 1960. Toda, kot sedaj trdijo, gre tokrat zares: med mestoma Dover in Calais bodo skopali predor.

Poročajo pa tudi, da še ni znano, če bo to prav med tema mestoma na obeh obalah Rokavskega preliva, ker proučujejo tudi drugi dve trasi. Proučujejo pa tudi to, ali naj bi predor skopali ali pa — »potopili« na morsko dno. Dalje: pravijo, da bi to lahko bil predor ali pa — most. Medtem pa so stvari že napredovale, načrti so že izdelani in, kaže, da je rešitev že izbrana: to bo izkopani predor ali bolje: dva vzporedna predora in to železniška. Vlaki bodo drveli po obeh z ene in druge strani Rokavskega preliva, natovorjeni z blagom in avtomobili. Pot od Londona do Pariza bo trajala le 4 ure in pol.

ANEKDOTE

Govorili so o peklu in paradižu. Mnenja so bila bolj ali manj originalna.

»In vi, monsieur Tristian Bernard,« je vprašala gospodinja, »ali si o teh stvareh niste ustvarili lastnega mnenja?«

»Spričo podnebja bi mi bila nebesa nedvomno ljubša. Toda veste — v peklu bi našel pa vse svoje prijatelje...«

*

O ljudeh, ki se jim zdi življenje vse prekratko, zraven pa ne vedo, kaj bi s časom, je rekel Richard Steele:

»Ljudje bi radi življenje podaljšali na debelo, toda skrajšali na drobno.«

*

Založnik je nekega dne zaprosil pisateljico Mary Rinehart, naj bi pregledala svoje prve tri kriminalne romane, ki jih je napisala nekako pred petdesetimi leti, ker jih namerava ponatisniti. Gospa Rinehart, ki nikoli več ne prebere že natiskanih knjig, se je lotila branja mladostnih del. Tedaj jo obišče njen založnik. »Kakšno veselje ste mi pripravili,« ga navdušeno sprejme, »ravnokar berem prvi roman, pa nikakor ne morem uganiti, kdo je morilec.«

RAZUMEL JE

— Tonček, danes sem dobil pismo od tvoje učiteljice...

— Aha, že razumem, očka! Bodi brez skrbi, mami ne bom nič povedal!

POLIOMIELITIS JE OZDRAVEL

Odkrili so neko rastlino, ki učinkovito zdravi otroško paralizo.

V začetku tega tedna je moskovski radio objavil zanimivo vest, da so sovjetski znanstveniki odkrili sredstvo, ki popolnoma ozdravi tisto paralizo, ki jo poznamo pod imenom poliomielitis. Zdravniški preparat za zdravljenje te bolezni se imenuje »Karantonin«. Pridobivajo ga s posebnim procesom iz neke trave trajnice, ki je znana v osrednji Aziji pod imenom »karkavuk«.

Po zatrjevanju moskovskega radia so novo zdravilo odkrili člani Kemičnega zavoda na akademiji v Uzbekistanu. Poročilo pravi nadalje, da je Karantonin uspešno prestal vse preizkušnje na raznih moskovskih klinikah in da popolnoma ozdravi omenjeno vrsto paralize.

Znanstveniki po drugih državah so z zanimanjem sprejeli vest o novem zdravilu, ki naj bi bilo kos tej nevarni in doslej neozdravljivi bolezni, proti kateri smo poznali doslej le predhodno cepljenje. Predvsem iz Anglije so se znanstveniki takoj obrnili do Moskve za podrobnejša pojasnila.

Iz Londona pa poročajo, da so odkrili virus, ki povzroča prehlad in da bodo na podlagi te iznajdbe izdelali posebno cepivo proti prehladu.

SONČNA URA OGREVA

Nedaleč od Phönixa v Arizoni so zgradili pred nedavnim največjo sončno uro na svetu. Dolga je približno 20 metrov in visoka 15 metrov. Vendar pa ta naprava ne kaže samo ure, marveč je hkrati tudi sončna peč. Vgrajeno ima napravo, ki lovi sončne žarke, s katerimi ogrevajo vodo v bazenu, ki je v neposredni bližini te nenavadne ure.

HUMOR

MED PIJANCI

Janez in Miha sedita pri nevemžekaterem pollitru. Janez je naročil pečenko, da bi laže nadaljeval s pitjem. Pa je ni zmogel. Imel ga je že preveč — glava mu je omahnila na krožnik. Miha ga resno opozori:

— Janez, pazi no, da ne boš svoje glave požrl.

HUJSI PRIMER

Mladega zdravnika je poklical tovariš po telefonu:

»Halo! Vrgli bi radi na karte ‚marjaš'. Trije kolegi smo tukaj, manjka nam četrti igralec. Boš prišel?«

»Takoj,« odgovori zdravnik, odloži slušalko in prične iskati klobuk.

»Kaj se je zgodilo, da te ponovno kličejo?« ga zaskrbljeno vpraša žena.

»Ja,« odgovori mož, »tak je naš poklic. Niti trenutek nimamo miru. To je hujši primer. So tam že trije zdravniki.«

MALI OGLAS

»No — ali ste z ženo, ki ste jo našli preko malih oglasov, zadovoljni?«

»Seveda — dobil sem toliko ponudb, da sam niti nisem mogel odgovoriti na vse.«

»In kako ste se potem odločili?«

»Najel sem honorarno moč, da mi je pomagala odpisovati — in ko sva končala z delom, sva se poročila.«

Domislice

Vedno traja zelo dolgo, da doumeš, kako preprosto je reči: Ne vem.

★

Smisel za humor ima tisti, ki se lahko smeji nad rečjo, ki bi ga umorila, da se je pripetila njemu.

★

Komaj je dal oče hčerko iz rok, mora že zetu pomagati na noge.

★

Otroci nikoli ne odložijo na jutri, kar jih že danes lahko obvaruje, da bi šli pravočasno spat.

Plačevanje akontacije na račun stanarine

Po predpisih bi morale biti odločbe o novi stanarini izdane do 31. 12. 1959. Nova stanarina bi se morala plačevati od 1. 1. 1960. Ker pa ljudski odbor do tega časa ni sprejel vseh predpisov glede nove stanarine, je izdal odlok, da se za stanovanja, za katere niso izdane odločbe o novi stanarini, plačuje akontacija na novo stanarino. Akontacija nove stanarine se je določila tako, da se je povečala stanarina za mesec december 1959 za 100 %. Čim pa so stanovalci prejeli odločbe o višini nove stanarine, je treba stanarino po odločbi plačati od 1. 1. 1960. Kolikor je bila akontacija na stanarino manjša, kot je določena po odločbi stanarina, je treba razliko med akontacijo in novo stanarino obračunati in plačati vse nazaj od 1. 1. 1960. Hišni svet mora skrbeti, da razliko čimprej pobere in vplača v sklade hiše.

Oprostitev plačanja povišane stanarine za 6 mesecev:

Če znaša povišanje plače nosilca stanovanjske pravice in vseh članov njegovega gospodinjstva manj kot povečanje stanarine za stanovanje, je nosilec stanovanjske pravice za 6 mesecev, računano od 1. 1. 1960, oproščen plačevanja dela stanarine, ki je enak razliki med povečano stanarino in plačo nosilca stanovanjske pravice in vseh članov njegovega gospodinjstva. Če ta razlika ne presega 200 din na mesec, oprostitev ne velja.

Kdor hoče biti oproščen plačila razlike med povečano plačo in povečano stanarino za 6 mesecev, mora vložiti na Občinski ljudski odbor Ptuj, oddelek za gospodarstvo in komunalne zadeve **pismeno prošnjo** za oprostitev. K prošnji mora priložiti potrdilo delodajalca, za koliko je bila povečana plača njemu in vsem članom njegovega gospodinjstva, ki so zaposleni. O vsaki oprostitvi bo oddelek za gospodarstvo izdal odločbo. En izvod odločbe dobi tudi hišni svet. Kdor ne bo hišnemu svetu pokazal odločbe, da je oproščen plačila razlike za 6 mesecev, mora hišni svet pobrati zvišano stanarino od 1. 1. 1960.

Prošnje za oprostitev dela stanarine so takse proste.

Odd. za gospodarstvo

Nesreča ne počiva

V zadnjem času so se zdravili ali se še zdravijo v ptujski bolnišnici naslednji ponesrečenci: Jurgec Franc, Pestike 10 — padel je in si poškodoval desno roko; Zenec Anton, Hajdoše 25 — padel je in si poškodoval desno roko; Žebec Henrik, Medvedce 29 — pri delu si je poškodoval levo roko; Zupanič Branko, Grajena 8 — padel je s kolesa in si poškodoval levo roko; Čančar Martin, Podlože 124 — padel je s kolesa in si poškodoval obraz; Toplak Anton, Pobrežje 170 — padel je pod voz in si poškodoval trebuh; Junger Marica, Šturmovec 24 — pri padcu si je poškodovala levo nogo; Rodošek Danica, Sp. Hajdina 99 — pri padcu si je poškodovala glavo; Pauko Anton, Drstelja 21 — pri padcu si je poškodoval levo roko; Zelenko Franc, Dolič 10 — nekdo mu je poškodoval rebra; Brlek Amalija, Pobrežje 8 — opeka ji je padla na glavo; Žerak Helena, Ložnica 32 — pri padcu si je poškodovala levo nogo; Zajšek Jakob, Gerečja vas 51 — padel je s kolesa in si poškodoval levo nogo; Kukovec Ludvik, Gradiščak 17 — padel je s konja in si poškodoval glavo; Šilak Terezija, Ptuj, Muršičeva 3 — pri telovadbi si je poškodovala desno nogo; Marin Srečko, Ptuj, Krambergerjeva pot 4 — pri padcu si je poškodoval levo nogo; Avgoštin Anton, Ptuj, Draženska 5 — pri prometni nesreči se je poškodoval po telesu; Kos Jurij, Dolič 4 — padel je s kolesa in si poškodoval glavo; Lovrenčič Žarko, Ptuj, Trg MDB 3 — padel je z balkona in si poškodoval glavo; Topolovec Jurij, Gruskovlje 104 — pri padcu pod voz se je poškodoval po glavi in rokah.

Novi naročniki
PTUJSKEGA TEDNIKA

Janez Širec, v. p. Tuzla; Janez Horvat, v. p. Zagreb; Janez Raušl, v. p. Hadžiči; Danilo Golob, Polenšak; Mirko Murko, Ptuj; Jože Vidovič, Kidričevo; Konrad Šilak, Polenšak; Stanko Čuček, v. p. Sisak; Helena Potočnik, Ptuj; Martin Kokol, Ptuj; Josip Vučkovič, Ptuj; Ivan Lah, Moškanjci; Alojz Fras, v. p. Sombor; Hugo Vedernjak, v. p. Prizren; Franc Križan, Ptuj; Stanislav Lorber, Desternik; Martin Vaupotič, Ormož; Vinko Turk, v. p. Šibenik; Alojz Majcen, Velika Nedelja; Zdravstveno okrevališče, Poreč; Franc Korošec, Zavrč; Jožefa Petrena, Moškanjci; Vinko Kramberger, v. p. Debar; Franjo Šmigoc, v. p. Kragujevac; Stanko Vesenjak, Gorišnica; Janez Petek, v. p. Trogir; Ivan Kolednik, v. p. Valjevo; Jože Brodnjak, v. š. Niš; Janko Čuš, v. p. Kruševac; Jožica Tušar, Bled; Anton Bezjak, Polenšak; Milka Osvald, Ptuj; Franc Murko, Videm; Drž. sekretariat za notranje zadeve, Beograd; Franc Korez, Žetale; Marija Arnuš, Ptuj; Alojz Rep, Juršinci; Marija Čuček, Juršinci; Janko Kuhar, v. p. Kumanovo; Amalija Gajser, Stoperce; Martin Cajnko, Podgorci; KZ »Jože Lacko«, Ptuj; Ivan Vrabič, v. p. Novi Sad; Andrej Letonja, Korena; Franc Puklavec, Ivanjkovci; Janez Peklar, v. p. Karlovac; Marija Nadelzberger, Lovrenc; Frančiška Kukovec, Velika Nedelja; Franc Novak, Polenšak; Marija Markež, Desternik; Franc Plohl, v. p. Molat pri Zadru; Anica Lončarič, Zg. Pristava; Ivan Kovačec, v. p. Karlovac; Alojz Arnuš, Ptuj; Nov. izd. preduzeće »Duga«, Beograd; Alojz Kovačec, Gorišnica; Franc Jazbec, Žetale.

SPORT

Sindikalne ekipe strelcev v Mariboru

Pred nekaj dnevi je Obč. sindikalni svet organiziral tekmovanje v streljanju z zračno puško ptujskih delovnih kolektivov. Za nadaljnje tekmovanje so bile določene štiri najboljše strelske ekipe, ki so prav doma dosegle najboljše uspehe. Tega tekmovanja so se udeležile sindikalne ekipe Tovarne Avtoopreme, Tovarna aluminija in Glinice Kidričevo, Podjetja za popravljanje voz in sindikalna ekipa Tekstilne tovarne.

Tudi v Mariboru so se ekipe zelo dobro plasirale. Največji uspeh je dosegla sindikalna ekipa Tovarne aluminija iz Kidričevega, ki je v ostri konkurenci zasedla častno drugo mesto za prvo plasirano ekipo TAM-a iz Maribora. Šesto mesto je zasedla sindikalna ekipa Podjetja za popravljanje voz, sledi Tovarna avtoopreme itd.

— — —

Neuspeh Drave

V nedeljo je v Sladkem vrhu gostovala ekipa Drave in odigrala prvenstveno nogometno tekmo proti Severu. Ta rezultat nekoliko preseneča, saj v Ptuju nismo navajeni, da domača ekipa zapušča teren, ne da bi dosegla po dve točki. Kljub temu pa v zadnjem času ugotavljamo, da so tekme vedno slabše in zmaga Drave je na nitki. Opažamo, da domači igralci ne igrajo v pravem stilu, posebno se nekateri prav nič ne zavzemajo. Kljub temu, da imajo nogometaši Drave velike možnosti za uvrstitev v višja tekmovanja, ščasoma popuščajo.

Tekma v Sladkem vrhu ni bila na visoki ravni. Ekipi sta začeli precej nervozno. Domača enajstorica je bila nekoliko boljša in je stalno ogrožala vrata gostov. Domačini so bili mnogo borbenejši in požrtvovalni dočim so gostje z ležerno igro nekajkrat prešli v napad, ki pa je tudi tokrat bil zelo neučinkovit. Domačini so vodili skoraj do konca tekme. Šele v zadnjih minutah igre je uspelo gostom izenačiti in odnesti dragoceno točko.

Drugo plasirana ekipa Aluminija iz Kidričevega je slavila zopet zmago in na domačem terenu brez velikih težav premagala Pohorje iz Ruš z visokim rezultatom 5:2.

Pa.

— — —

Namizni tenis v Domu JLA

Komisija za telesno vzgojo pri Obč. sindikalnem svetu je pred kratkim organizirala tekmovanje v namiznem tenisu. Na tem tekmovanju je sodelovalo 15 sindikalnih ekip. Tekmovanje je bilo v veliki dvorani doma JLA. Zaradi pomanjkanja časa so bile ekipe razdeljene v dve skupini. Prvi plasirani ekipi sta se nato pomerili v finalnem tekmovanju.

Rezultati predtekmovanja v posamezni skupini:

I. skupina:

Prvo mesto v prvi skupini je dosegla ekipa JLA, sledi nepričakovano dobra ekipa sindikalne podružnice sodišča itd.

V drugi skupini je po pričakovanju zasedla prvo mesto ekipa »Merkurja«, sledi Veterinarski zavod Panonija itd.

Finalno tekmovanje je v teku.

ROKOMET

V prvi prvenstveni tekmi v rokometu za mladinke je v nedeljo v Ptuju gostovala mlada ekipa Fužinarja iz Raven. Domačinke so brez velikih težav premagale borke Fužinarja z rezultatom 10:7 (6:4)

NOVI KRVODAJALCI

Dne 14. aprila so darovali kri prebivalci Dornave in okolice. Vsem darovalcem, zlasti tudi organizatorju tov. Marin Faniki se iskreno zahvaljujemo.

Krvodajalci so: Peteršič Anica, Osvald Antonija, Duh Alojzija, Sok Rozalija, Jančar Neža, Hrga Ana, Vogrinec Marija, Gajser Katarina, Mislovič Janez, Alt Alojz, Čuš Terezija, Korotaj Rozika, Korotaj Mirko, Korotaj Ivan, Horvat Mirko, Peteršič Stanko, Simonič Janez, Horvat Stanko, Kranjc Franc, Kokol Franc, Peteršič Anton, Šilak Jakob, Cigula Jožef.

Dne 21. aprila so darovali kri prebivalci Trnovske vasi in okolice. Organizatorju tov. Vršiču Janezu in vsem krvodajalcem se v imenu bolnikov zahvaljujemo.

Krvodajalci so: Hrga Angela, Horvat Marija, Šuta Marija, Toplak Marija, Potrč Terezija, Lubša Štefanija, Križan Silva, Kos Alojz, Pavlinek Doroteja, Urbanja Jožefa, Pal Roza, Rašl Marija, Šaše Ana, Farazin Marija, Vršič Janez, Potrč Alojz, Žmauc Vinko, Menoni Alojz.

Ostali so še: Stopar Marija, Cenčič Hilda, Rebernjak Jožica, Šprah Ljuba, Kramberger Marija, Toplak Marija, Njivar Tončka, Skok Franc, Holc Cilka, Verblač Jelka, Kralj Štefan, Kosec Marija, Cene Bibijana, Goričan Ivan, Toplak Nežika, Kolarič Frančiška, Grabar Jože, Čeh Janez.

Splošna bolnica Ptuj
Rdeči križ Ptuj

ROJSTVA

ROJSTVA: dečke so rodile: Marija Jančič, Stari grad 76 — Jurija; Anica Drevenšek, Sp. Leskovec 20; Amalija Merc, Ptuj, Poljska c. 12 — Janka; Marija Petrovič, Trnovski vrh 24 —; Marija Lajh, Grlinci 28 — Mirana; Terezija Kelc, Gradišče 50 — Mirana; Marija Krajnc, Sovjak 9 — sina dvojčka; Barbara Poplatnik, Spuhlja 48 — Ivana; Marija Vinter, Lovrečan Otok 117 — Stanka; Marjeta Krajnc, Kidričevo 1 — Romana.

Deklice so rodile: Marija Kerček, Kungota 18 — Cvetko; Angela Krajnc, Podlehnik 16 — Anico; Josipa Gregurec, Križanče 73 — Nado; Marjeta Tomažič, Stojnci 29 — Majdo; Veronika Žnidarič, Balinci 24 —; Marija Vidovič, Markovci 11 —; Olga Tetičkovič, Ptuj, Ljutomerska 39 —; Cecilija Muhič, Gorišnica 28 —; Jožefa Pukšič, Ločki vrh — Ivano; Marija Hriberšek, Kungota 54 — Majdo; Marija Savurdžič, Ptuj — Vesno; Ivana Golob, Brstje 15 — Ivico; Ivana Toplak, Zlatoličje 83.

Janez Osterc, Ptuj, Ormoška 5 in Marija Toplak, Ptuj, Ormoška 5.

SMRTI

Magdalena Ulčar, Ptuj, Prešernova 22, roj. 1889, umrla 23. 4. 1960; Darko Merzel, Ptuj, Ciril Metodov drevored 3, roj. 1954, umrl 20. 4. 1960.

ZAGOTOVILO

— Ali je ta pes dober čuvaj? — vpraša kupec trgovca s psi.

— Izvrsten! Kadar boste zaslišali kakšen sumljiv šum ponoči, ga samo prebudite, pa boste videli, kako bo podkuril tistemu, ki se bo plazil okoli vaše hišel

Mestni kino Ptuj

Prizor iz filma »Miss Stone«

predvaja od 29. aprila do 1. maja t. l. jugoslovanski film **»MISS STONE«**.

predvaja od 3. do 5. maja angleški barvni film **»PESEM MRTVIM LJUBIMCEM«**, od 6. do 8. maja ameriški barvni film **»TEŽKI DNEVI V BLACK ROCKU«**, od 10. do 12. maja češko-bolgarski film **»LEGENDA O LJUBEZNI«**.

Kino Svoboda Kidričevo

predvaja 30. aprila in 1. maja t. l. francoski barvni film **»FOLIES BERGERES«**, 4. in 5. maja t. l. jugoslovanski film **»VRNEM SE«**, 7. in 8. maja t. l. francoski barvni film **»GUBIAH«**, 11. in 12. maja t. l. japonski barvni film **»KONJ FANTOM«**.

Kino Muretinci

predvaja 1. maja t. l. ameriški barvni film **»OSVAJALEC«** in 9. maja t. l. ameriški film **»LETEČI VRAGI«**.

Kino Majšperk

predvaja 30. aprila in 1. maja t. l. ameriški film **»ŽIGOSAN«** in 7. ter 8. maja t. l. ameriški film **»MODRI PAJČOLAN«**.

OBJAVA

Občinski sindikalni svet Ptuj sklicuje za nedeljo, dne 8. maja 1960, ob 8. uri zjutraj v dvorani restavracije Tovarne glinice in aluminija »Boris Kidrič« v Kidričevem.

Predlog dnevnega reda:

1. Otvoritev.
2. Izvolitev organov občnega zbora.
3. Politično poročilo ObSS.
4. Organizacijsko poročilo ObSS.
5. Poročilo o finančnem poslovanju ObSS.
6. Poročilo nadzornega odbora.
7. Poročilo verifikacijske komisije.
8. Razprava po poročilih.
9. Razrešnica Občinskemu sindikalnemu svetu.
10. Volitve Občinskega sindikalnega sveta in nadzornega odbora.
11. Sprejetje proračuna za leto 1960.
12. Poročilo volilne komisije.
13. Zaključki občnega zbora.

Vljudno vabimo vse izvoljene delegate sindikalnih podružnic, da se občnega zbora udeležijo.

Posebej obveščamo delegate iz Ptuja, s področja Slovenskih goric, Ptujskega polja in spodnjega dela Haloz, da je zbor delegatov ob 7.30 v veliki dvorani Občinskega komiteja ZKJ, Ptuj, Miklošičeva ulica, od koder bo vozil posebni avtobus delegate občnega zbora Občinskega sindikalnega sveta Ptuj v Kidričevo.

Ptuj, dne 28. aprila 1960.

Občinski sindikalni svet Ptuj

OBČINSKI LJUDSKI ODBOR PTUJ

Obvestilo

o poslovanju trgovin in prodajaln ob prvomajskih praznikih.

Prebivalstvo obveščamo, da bodo ob prvomajskih praznikih poslovale trgovine in prodajalne takole:

1. **V soboto, dne 30. aprila 1960,** so vse trgovine in prodajalne odprte neprekinjeno od 7. do 18. ure.
2. **V nedeljo, dne 1. maja 1960,** so vse trgovine in prodajalne zaprte.
3. **V ponedeljek, 2. maja 1960,** so odprte:
   a) mesnice:
   v Ptuju v Lackovi ulici od 6. do 9. ure,
   v Kidričevem od 6. do 9. ure,
   v Gorišnici od 6. do 9. ure, na Borlu od 6. do 9. ure;
   b) prodajalna mleka:
   v Ptuju v Prešernovi ulici od 6. do 9. ure in
   v Kidričevem od 6. do 9. ure.
4. **V torek, dne 3. maja 1960,** so odprte:
   a) mesnice:
   v Ptuju v Miklošičevi ulici od 6. do 9. ure;
   b) prodajalne kruha:
   v Ptuju v Lackovi ulici in pri Dravi od 6. do 11. ure in v Kidričevem od 6. do 11. ure;
   c) prodajalna mleka:
   v Ptuju v Prešernovi ulici od 6. do 11. ure.

Oddelek za gospodarstvo

Gostinsko podjetje „Bračič" Ptuj

RESTAVRACIJA IN KAVARNA »EVROPA« TER GOSTIŠČI ROGOZNICA IN LOVRENC

Gostje, domači in inozemski turisti, ki pridejo v naše obrate, bi naj odnesli vtis, da si prizadevamo, zadovoljiti jih z okusnimi jestvinami in pijačami po ugodnih cenah ob solidni postrežbi. Tako usmerjamo naša prizadevanja za dvig turizma in gostinstva v Ptuju in okolici.

Ob prvomajskih praznikih želimo prijetno praznovanje vsem delovnim ljudem Jugoslavije!

SPLOŠNO MIZARSTVO IN ZAGA - PTUJ

1 MAJ

Naši kvalitetni izdelki in usluge nam omogočajo stalno nova obširna naročila podjetij, zavodov in zasebnikov

Ob mednarodnem prazniku dela 1. maju tudi naši pozdravi in čestitke delovnim ljudem Jugoslavije

ZADRUŽNA HRANILNICA IN POSOJILNICA MARIBOR, PODRUŽNICA PTUJ

Za mednarodni praznik dela 1. maj čestitamo vsem delovnim ljudem Jugoslavije, se jim priporočamo tudi v bodoče z našimi hranilniškimi in posojilniškimi posli ter želimo vsem prijetno praznovanje delavskega praznika

STROJNE DELAVNICE OZZ PTUJ

Izvršujemo vsa generalna in tekoča popravila ter servisne preglede TAM in TOMOS kvalitetno in po zmernih cenah. Z našimi kvalitetnimi izdelki zadovoljujemo naročila naših kooperantov po Jugoslaviji — Za praznik dela 1. maj pošiljamo delovnim kolektivom tovariške pozdrave in jim želimo prijetno praznovanje

Gozdno in lesno gospodarstvo gozdarske fakultete „Dravinja" Ptuj

VSEM DELOVNIM LJUDEM, POSEBNO PA NAŠIM ODJEMALCEM, ŽELIMO PRIJETNO PRAZNOVANJE 1. MAJA, MEDNARODNEGA DELAVSKEGA PRAZNIKA

VSEM CENJENIM STRANKAM ŽELIMO PRIJETNO PRAZNOVANJE MEDNARODNEGA DELAVSKEGA PRAZNIKA 1. MAJA IN SE JIM TUDI V NADALJE PRIPOROČAMO:

GOSTILNA in PRENOČIŠČE »BELI KRIŽ« PTUJ	HERNJA ANDREJ LONČARSTVO PTUJ
FOTOATELJE FRANC LANGERHOLC PTUJ	JAKOB MAJCEN VRTNARSTVO PTUJ
FRANJO OMAN OPTIK PTUJ	JOŽE ROJKO LIVARNA KOVIN PTUJ

TAPETNIŠTVO ELIZABETA KAJZERSBERGER PTUJ

PTUJSKI TEDNIK

Občinski ljudski odbor Ptuj

ODLOKI IN OBVESTILA

OBČINSKI LJUDSKI ODBOR
PTUJ

Po 1. členu zakona o spremembah in dopolnitvah temeljnega zakona o občinski dokladi in posebnem krajevnem prispevku (Uradni list FLRJ, št. 52-892/58) ter 1. členu zakona o dopolnitvi temeljnega zakona o občinski dokladi in o posebnem krajevnem prispevku (Uradni list FLRJ, št. 52-853/59) je Občinski ljudski odbor na seji občinskega zbora in na seji zbora proizvajalcev, dne 31. marca 1960 sprejel

ODLOK

O DOLOČITVI STOPENJ OBČINSKE DOKLADE, KI SE ODMERI ZASEBNIM KMETIJSKIM GOSPODARSTVOM IN ZASEBNIM LASTNIKOM ZEMLJIŠČ NA OBMOČJU OBČINE PTUJ ZA LETO 1960

1. člen

Na območju občine Ptuj plačajo v letu 1960 zasebna kmetijska gospodarstva in drugi zasebni lastniki zemljišč — razen gozdov — občinsko doklado po naslednjih stopnjah:

Kategorija davčnih osnov	Stopnje občinske doklade lestvica v odst. I	II	III	IV
do 30.000	7	12	22	33
nad 30.000 do 50.000	7	13	23	35
nad 50.000 do 80.000	8	14	24	37
nad 80.000 do 120.000	9	14	26	39
nad 120.000 do 160.000	10	15	27	41
nad 160.000 do 200.000	11	16	28	43
nad 200.000 do 250.000	12	17	29	44
nad 250.000 do 300.000	13	17	30	45
nad 300.000 do 400.000	14	18	31	45
nad 400.000 do 500.000	15	18	32	46
nad 500.000 do 600.000	16	19	32	47
nad 600.000 do 700.000	—	—	—	48

Po I. lestvici se predpišejo občinske doklade davčnim zavezancem v naslednjih katastrskih občinah:

Belavšek, Belski vrh, Bolečka vas, Bolfenk, Brezovec, Cirkulane, Čermožiče, Dežno, Dobrina, Doklece, Dolane, Dolena, Dravci, Dravinski vrh, Drenovec, Gradišča, Gradišče, Gorca, Gorenjski vrh, Goričak, Gruškovec, Gruškovje, Hrastovec, Jablovec, Janški vrh, Jurovci, Kočice, Korenjak, Kozminci, Kupčinji vrh, Stanošina, Stogovci, Stopovec Sp. Leskovec, Zg. Leskovec, Lešje, Ljubstava, Ložina, Majski vrh, Medribnik, Meje, Nadole, Mali Okič, Veliki Okič, Paradiž, Pestike, Podlehnik, Podložje, Pohorje, Pristava, Zg. Pristava, Ptujska gora, Replšče, Rodni vrh, Sedlašek, Sesterže, Sitož, Skorišnjak, Skrblje, Slatina, Strajna, Sveča, Trdobojci, Turški vrh, Vareja, Mala Varnica, Velika Varnica, Veliki vrh, Zaki, Zavrč in Žetale.

Po II. lestvici se predpišejo občinske doklade davčnim zavezancem v naslednjih katastrskih občinah:

Biš, Bišečki vrh, Bodkovci, Bratislavci, Desenci, Desternik, Dolič, Dragovič, Drbetinci, Drstelja, Gradiščak, Grajena, Grajenščak, Grlinci, Hlaponci, Hvaletinci, Janežovci, Janežovski vrh, Jiršovci, Juršinci, Kicar, Krčevina pri Vurbergu, Kukava, Levanjci, Ločič, Ločki vrh, Mestni vrh, Mostje, Novinci, Polenci, Polenšak, Prerad, Rjavci, Rotman, Sakušak, Senčak, Slavšina, Slomi, Svetinci, Tibolci, Trnovska vas, Trnovski vrh, Zg. Velovlek, Vitomarci, Vintarovci in Zagorci.

Po III. lestvici se predpišejo občinske doklade davčnim zavezancem v naslednjih katastrskih občinah:

Borovci, Brstje, Bukovci, Dornava, Formin, Gajevci, Gorišnica, Mala vas, Markovci, Mezgovci, Moškanjci, Muretinci, Nova vas pri Markovcih, Nova vas pri Ptuju, Krčevina pri Ptuju, Pacinje, Podvinci, Prvenci, Rogoznica, Sobetinci, Spuhlja, Stojnci, Šturmovci, Zabovci, Sp. Velovlek, Zagojiči in Zamušani.

Po IV. lestvici se predpišejo občinske doklade davčnim zavezancem v naslednjih katastrskih občinah:

Apače, Sp. Breg, Zg. Breg, Cirkovce, Dragonja vas, Gerečja vas, Hajdina, Hajdoše, Zg. Jablane, Sp. Jablane, Lancova vas, Lovrenc, Mihovci, Pletrje, Pobrežje, Pongerci, Ptuj, Sela, Skorba, Slovenja vas, Starošinci, Stražgojnci, Šikole, Trnovec in Župečja vas.

2. člen

Zasebnim kmetijskim gospodarstvom in drugim zasebnim lastnikom zemljišč, za katere bi se glede na lepo lego zemljišč morale uporabljati različne lestvice občinskih doklad, se uporabi enotna lestvica. Ta enotna lestvica se določi po onem kraju posestva, kjer znaša katastrski dohodek več kot 2/3 skupnega katastrskega dohodka.

Zasebni lastniki kmetijskih gospodarstev in drugi zasebni lastniki zemljišč, ki bivajo in imajo svoja zemljišča na območju krajevnih uradov Videm in Dolena, plačajo občinsko doklado po lestvicah določenih za katastrsko občino, kjer je zemljišče.

3. člen

Na območju občine Ptuj plačajo v letu 1960 zasebna kmetijska gospodarstva in drugi zasebni lastniki na katastrski dohodke od gozdov občinsko doklado po naslednjih stopnjah:

Kategorija davčnih osnov	Stopnje občinske doklade lestvica v odst.
do 30.000	2
nad 30.000 do 50.000	3
nad 50.000 do 80.000	4
nad 80.000	5

4. člen

Zasebni lastniki kmetijskih gospodarstev in drugi zasebni lastniki zemljišč, ki dajejo del ali celotno posestvo v zakup gospodarskim in finančno samostojnim zavodom in prejemajo za to zakupnino, so oproščeni plačevanja občinske doklade od prejete zakupnine.

5. člen

Predpisi uredbe o dohodkih ter uredbe o izterjavi davkov in drugih proračunskih dohodkov se primerno uporabljajo tudi pri predpisovanju in pobiranju občinskih doklad.

6. člen

Ta odlok velja od dneva objave v »Uradnem vestniku okraja Maribor«, uporablja pa se pri predpisu občinskih doklad za leto 1960.

Štev. 04/6-32-23/2-60.
Ptuj, dne 31. marca 1960.

Predsednik
občinskega ljudskega odbora
Lojzka Stropnik

OBČINSKI LJUDSKI ODBOR
PTUJ

Po drugi točki 50. člena zakona o občinskih ljudskih odborih (Uradni list LRS, št. 19-88/52), 1. členu zakona o spremembah in dopolnitvah temeljnega zakona o občinski dokladi in posebnem krajevnem prispevku (Uradni list FLRJ, št. 52-892/58) in 37. členu zakona o pristojnosti občinskih in okrajnih ljudskih odborov ter njihovih organov (Uradni list LRS, št. 52-644/57) je Občinski ljudski odbor Ptuj na seji občinskega zbora in na seji zbora proizvajalcev dne 7. marca 1960 sprejel

ODLOK

o določitvi stopenj občinske doklade, ki se odmeri samostojnim poklicem in lastnikom premoženja na območju občine Ptuj za leto 1960.

1. člen

Zavezanci dohodnine od samostojnih poklicev in premoženja plačujejo občinsko doklado po naslednjih stopnjah:

a) zavezanci, ki opravljajo uslužnostno obrt:

Kategorija davčnih osnov	stopnja obč. doklade
do 30.000	8 %
nad 30.000 do 50.000	8,5 %
nad 50.000 do 80.000	9 %
nad 80.000 do 120.000	9,5 %
nad 120.000 do 120.000	10 %
nad 150.000 do 200.000	11 %
nad 200.000 do 300.000	12 %
nad 30.000	13 %

Za zavezance, ki opravljajo uslužnostno obrt, je smatrati: krojače, šivilje, klobučarje, pletilje, krpalke nogavic, predtiskanje tkanin, šivanje odej, brivce, čevljarje, dimnikarje, bičevnikarje, pletilce košar in žagarje drv ter kolarje in kovače izven mesta Ptuja;

b) zavezanci vseh ostalih strok obrti ter svobodni poklici in imetniki premoženja:

Kategorija davčnih osnov	stopnja obč. doklade
do 50.000	10 %
nad 50.000 do 80.000	11 %
nad 80.000 do 120.000	12 %
nad 120.000 do 150.000	13 %
nad 150.000 do 200.000	14 %
nad 200.000 do 300.000	15 %
nad 300.000 do 400.000	16 %
nad 400.000 do 500.000	17 %
nad 500.000	18 %

2. člen

Stopnje občinske doklade, navedene pod točko b) prvega člena tega odloka, se bodo uporabljale tudi za leto 1959 za davčne zavezance, katerim se odmerja davek po preteku leta.

3. člen

Občinske doklade ne plačujejo nad 60 let stari obrtniki, za katere veljajo stopnje občinske doklade, navedene pod točko a) prvega člena tega odloka, če opravljajo uslužnostno obrt brez zaposlitve tuje delovne sile in znaša davčna osnova manj kot 100.000 din. Od razlike nad 100.000 din se obračuna občinska doklada po stopnji, ki ustreza celotni davčni osnovi.

Vajenci in pomočniki v prvem letu pomočniške dobe se ne smatrajo za tujo delovno silo.

4. člen

Predpisi uredbe o dohodnini ter uredbe o izterjavi davkov in drugih proračunskih dohodkov se primerno uporabljajo tudi pri predpisovanju in pobiranju občinskih doklad.

5. člen

Ta odlok velja od dneva objave v »Uradnem vestniku okraja Maribor«.

Št. 04/1-32-31/1-60.
Ptuj, dne 7. marca 1960.

Predsednik
Občinskega ljudskega odbora
Ptuj
Lojzka Stropnik l. r.

Terenska služba zdravnikov

Splošni zdravniki

Dežurstvo splošnih zdravnikov se vrši od 14. do 7. ure po sledečem razporedu:

29. 4. 1960 dr. Slobodan Žakula
30. 4. 1960 dr. Nada Pavličev
1. 5. 1960 dr. Nada Pavličev
2. 5. 1960 dr. Ladislav Pirc
3. 5. 1960 dr. Emil Blagovič
4. 5. 1960 dr. Franc Rakuš
5. 5. 1960 dr. Ladislav Pirc

Pomožni dežurni zdravniki

Pomožni dežurni zdravniki vršijo dežurno službo po potrebi, in sicer od 16. do 20. ure po sledečem razporedu:

29. 4. 1960 dr. Emil Blagovič
30. 4. 1960 dr. Ladislav Pirc
1. 5. 1960 dr. Ladislav Pirc
2. 5. 1960 dr. Nada Pavličev
3. 5. 1960 dr. Slobodan Žakula
4. 5. 1960 dr. Fran Brumen
5. 5. 1960 dr. Nada Pavličev

Pomožna ambulanta Juršinci

Pomožna ambulanta v Juršincih posluje vsako sredo in vsako soboto od 14. ure dalje.

Pomožna ambulanta Podlehnik

Pomožna ambulanta Podlehnik posluje vsak ponedeljek, sredo in petek od 14. ure dalje.

Dežurstvo otroških zdravnikov

Dežurstvo otroških zdravnikov traja od 14. do 19. ure po sledečem razporedu:

29. 4. 1960 dr. Aleksander Poznik
30. 4. 1960 dr. Ljuba Neudauer
1. 5. 1960 dr. Ljuba Neudauer
2. 5. 1960 dr. Aleksander Poznik
3. 5. 1960 dr. Aleksander Poznik
4. 5. 1960 dr. Ljuba Neudauer
5. 5. 1960 dr. Ljuban Cenčič

Informacije in hišni obiski

Vse informacije in naročila za hišne obiske sprejema dežurni center Zdravstvenega doma Ptuj, številka telefona 70 in 80.

Hišne obiske naročajte v dopoldanskih urah, pozneje naročeni hišni obiski bodo izvršeni samo v nujnih primerih.

Otroške posvetovalnice

Otroške posvetovalnice:
29. 4. 1960 v Ptuju od 14. ure dalje.

Protituberkulozni dispanzer

Protituberkulozni dispanzer Zdravstvenega doma Ptuj posluje do nadaljnjega vsak dan od 7. do 13. ure razen torka. Rentgenski pregledi pljuč, bolnih na tuberkulozi in zdravljenih se vršijo v torek od 13. do 18. ure, v soboto od 7. do 13. ure. V sredo od 7. do 13. ure so rentgenski pregledi pljuč za vse ostale.

Uprava ZD Ptuj

Iz naših društev

Tesen poraz „Drave"

V prvem kolu prvenstva v malem rokometu sta se pomerili ekipi Partizana iz Kamnice in Drave iz Ptuja. Drava je bila vsekakor favorit po tekmi v jesenskem delu tekmovanja, kjer je katastrofalno porazila goste. Obenem je bilo pričakovati ogorčen odpor domačih, saj je ta tekma odločila, katera ekipa bo izpadla iz nadaljnjega tekmovanja, kajti ti dve ekipi se nahajata prav na dnu tabele.

Igra je bila v začetku zelo nervozna po obojestranskih napadih, vendar je Drava pokazala bolj povezano igro in tako v odmoru vodila s štirimi goli (13:9). V drugem polčasu so domači silovito napadali in se odlikovali z bliskovitimi protinapadi, ki so se vselej končali z uspehom. Pokazali so se kot strnjena enota in zasluženo zmagali, čeprav samo z enim golom razlike (20:19).

Pri Dravi sta se posebno odlikovala vratar Rakuša in Črnezl s sedmimi zadetki!

V. M.

— — —

O proračunu občine Ptuj za leto 1960

OBČINSKI LJUDSKI ODBOR
PTUJ

Po 10. točki 50. člena zakona o občinskih ljudskih odborih (Uradni list LRS, št. 19-88/52) ter 14. in 39. členu zakona o proračunih in finansiranju samostojnih zavodov (Uradni list FLRJ, št. 52-847/59) je Občinski ljudski odbor Ptuj na seji občinskega zbora in na seji zbora proizvajalcev dne 31. marca 1960 sprejel

ODLOK

o proračunu občine Ptuj za leto 1960

1. člen

Občinski proračun za leto 1960 obsega:

dohodke v višini	567,686.000 din
izdatki v višini	530,437.000 din
posebno proračunsko rezervo v višini	37,249.000 din

2. člen

Primanjkljaji v finančnih načrtih samostojnih zavodov, ki znašajo 63,360.000 dinarjev, se krijejo z dotacijo iz občinskega proračuna. Razporeditev njihovih skupnih sredstev za osebne in materialne izdatke je določena v tem proračunu.

3. člen

S sredstvi za dotacije družbenim organizacijam in društvom v 7. razdelku proračuna razpolagajo pristojni odredbodajalci v primerih, kjer so družbene organizacije ali društva pod pozicijami imensko označena. Ostale dotacije v tem razdelku proračuna se razdeljujejo po predhodni odobritvi pristojnega sveta.

4. člen

Svet za družbeni plan in finance je pooblaščen, da porazdeli na občinske organe in zavode sredstva, ki so predvidena v 5. razdelku proračuna za povečanje plač in nastavitve novih uslužbencev.

5. člen

V primeru neenakomernega dotoka proračunskih dohodkov sme občinski ljudski odbor za redno izvrševanje proračunskih izdatkov najeti posojilo do višine 42,400.000 dinarjev.

6. člen

Svet za družbeni plan in finance občinskega ljudskega odbora s proračunsko rezervo do zneska 2,000.000 dinarjev.

7. člen

Bolniški in prevozni stroški kakor tudi oskrbni stroški v socialnih zavodih samoplačnikov se smejo odpisati samo v soglasju s svetom za družbeni plan in finance občinskega ljudskega odbora.

8. člen

Ta odlok velja od dneva objave v »Uradnem vestniku okraja Maribor«, uporablja pa se od 1. januarja 1960.

Številka: 04/4-31-14/2-60
Ptuj, dne 31. marca 1960

Predsednik
občinskega ljudskega odbora
LOJZKA STROPNIK

Pregled dohodkov in izdatkov proračuna Občinskega ljudskega odbora Ptuj za leto 1960 (po delih)

Dohodki	Skupaj
1. del — Skupni dohodki	410,630.000
2. del — Posebni dohodki	139,100.000
3. del — Dohodki državnih organov	1,800.000
4. del — Ostali dohodki	8,500.000
5. del — Prenesena sredstva	7,656.000
SKUPAJ dohodki	567,686.000

Izdatki	Skupaj
1. del — Prosveta in kultura	207,639.000
2. del — Socialno varstvo	38,500.000
3. del — Zdravstvena zaščita	51,500.000
5. del — Državna uprava	106,288.000
6. del — Komunalna dejavnost	1,500.000
7. del — Negospodarske investicije	5,300.000
8. del — Dotacije	
— samostojnim zavodom	63,360.000
— družbenim organizacijam	23,050.000
— skladom	9,000.000
9. del — Obveznosti iz posojil in garancij	8,300.000
10. del — Proračunska rezerva	6,000.000
13. del — Sredstva za povečanje plač	10.000.000
SKUPAJ izdatki	530.437.000
Posebna proračunska rezerva	37.249.000
SKUPAJ	567,686.000

OBVESTILO

Delavski svet Trgovskega podjetja »Panonija« Ptuj obvešča vsa društva, organizacije in ustanove, ki vlagajo razne prošnje za podpore, srečolove in prispevke, da nima na razpolago nobenih denarnih sredstev ter na eventualne prošnje v bodoče ne bo več odgovarjal.

Objave in oglasi

Prodam

SUHE RAZNE DESKE prodam. Naslov v upravi.

HIŠO z gospodarskim poslopjem, živim in mrtvim inventarjem, 5 ha posestva vseh kultur v Zg. Ščavnici v Slovenskih goricah ob glavni cesti prodam. Cena 1,400.000 dinarjev. Vprašajte pri Ani Dež, Košaki 3, Maribor.

30 AROV NJIVE, primerno za stavbišče, pri Roku ob glavni cesti prodam. Vprašajte Brstje štev. 36.

120-BASNO KLAVIRSKO HARMONIKO prodam. Vprašajte Vinka Copak (frizer), Ptuj, Krempljeva 1.

HIŠO z gospodarskim poslopjem in 1 ha zemlje prodam v Župečji vasi 33.

NJIVO, primerno za stavbeno parcelo, v Brstju prodam. Janžekovič, Brstje 38.

ŠIVALNI STROJ prodam za 16.00 0din. Naslov v upravi.

BICIKL MOTOR na zobčenike (nemški motor) MAW, 49 ccm zaradi starosti prodam. Rogoznica 19.

HIŠO z vrtom, takoj vseljivo, prodam. Zg. Hajdina 56.

Prodamo

Kmetijska zadruga Muretinci proda Dieslov motor 7 KS, enoosno prikolico in vprežno kosilnico Lanz — vse v dobrem stanju. Prednost nakupa imajo socialistični obrati, potem pa zasebniki.

Tržne cene

na ptujskem živilskem trgu
v sredo, 27. aprila 1960

Povrtnina: krompir 20, čebula stara 40—50, čebula nova 80, česen stari 200, česen novi 140, rdeča pesa 30, korenček 40—50, peteršilj 60, luščeni fižol 50 do 60, kislo zelje 50, radič 100 do 160, motovilec 200, por 50, hren 100, zelena 50, čebuljček 250, špinača 100—150, solata v glavah 180—200, solata berivka 200, redkvica 10 din za šopek.

Sadike: solata 1 dinar za komad, zelje 2, ohrovt 2, kolerabа 2, rdeče zelje 2, paprika 5, cvetača 2.

Sadje in sadeži: jabolka 60 do 80, orehi 240, gobe 300, domači kis 30.

Žitarice in mlevski izdelki: ajdova kaša 100, pšenica 30, koruza 30, proso 40, koruzni zdrob 50, ajdova moka 60, koruzna moka 40, prosena kaša 80.

Mleko in mlečni izdelki: mleko 30—35, smetana 160, sir 30 do 40, surovo maslo 500.

Perutnina, divjačina in jajca: kokoši 400—600, piščanci 600 do 800, domači zajci 150—400, kozlički 1000—1600, jajca 12 do 13 din.

Zahvala

Ob bridki izgubi naše drage mame

MAGDALENE ULČAR
iz Ptuja

se najiskreneje zahvaljujemo vsem, ki so jo spremili na njeni zadnji poti, ji darovali vence in cvetje ter z nami sočustvovali.

Posebno zahvalo dolgujemo pekarskemu podjetju »Vinko Reš« za sveče in vence.

Žalujoča hčerka **Marija**, vnuka **Jože in Vili.**

RAZPIS

Za sobote, nedelje in prazniške tekom gostinske in turistične sezone sprejmemo za naše gostinske obrate v priložnostno zaposlitev kvalificirane in pol kvalificirane gostinske delavce in delavke, natakarice in natakarje.

Ponudbe do 15. maja 1960 pismeno ali osebno pri podjetju **»SLOVENSKE GORICE« Ptuj, Trstenjakova ulica.**

OGLAŠUJTE V
PTUJSKI TEDNIK