Celje, 25. aprila 1968 — Leto XXII — Št. 16 — Cena 60 par (din)

# Tednik

GLASILO SOCIALISTIČNE ZVEZE DELOVNEGA LJUDSTVA

*Vsem delovnim ljudem čestitamo k mednarodnemu delavskemu prazniku 1. maju*

*ČP Delo — EE Celje*

FRANCE KIMOVEC:

# POD RDEČO ZASTAVO PRVOMAJSKE MISLI

*Sveže prvomajsko jutro z rdečim cvetjem v gumbnicah ni samo zgodovina, je predvsem večno snujoča bodočnost človeštva. Narava in človek sta se znašla pred novim, mnogo obetajočim naporom.*

*Je rdeča zastava res samo simbol puntarjev, nekdaj kmečkih, nato delavsko-kmečkih in zdaj že celih narodov in celin v boju zoper nasilje, zatiranje, rasno zapostavljanje, izkoriščanje v vseh oblikah? Gotovo ni samo to.*

*Rdeča zastava je delovnim množicam tudi simbol ljubezni, enakopravnosti, bratstva, požrtvovalnosti, socializma, komunizma, sveta, ki šele nastaja in o katerem imamo vsak svoje izkušnje in neskončne vizije o tem, kaj naj bi postal. Vse je odvisno od ljudi, če so preudarni poznavalci prirodnih in družbenih zakonov.*

*Prvi maj, praznik mednarodne solidarnosti, vsak po svoje občuti. Doseženo nas navdaja s ponosom, nam utrjuje zavest o tem, da je mogoče z združenim delom spreminjati svet in odnose v njem. Delovni človek ni več samo neznana in neizobražena množica, vse bolj postaja osveščena, v skupnost vezana osebnost. Če hočemo po samoupravni poti obvladati čedalje bolj zahtevne probleme razvijajoče se socialistične družbe v mednarodnem in domačem obsegu, se mora vsak izmed nas zamisliti nad svojim delom in ravnanjem. Politika ni privilegij, je le naša skupna dolžnost.*

*Reforma nam je razkrila mnoge slabosti, iz katerih so zrasle različne ideje za njihovo obvladovanje. Nekateri sodijo, da je težavam vzrok samoupravljanje, ki baje vnaša v sodobne, strogo urejene tehnološke postopke prvine neurejenosti in samovolje, a zato so drugi mišljenja, da je samoupravljanja še premalo, da delovni človek še vedno ne odloča in tudi ne more odločati kot dober gospodar v socialistični družbi. To misel so delavci mnogih kolektivov podprli s tem, da so večji del prigospodarjenih sredstev namenili razširjanju in modernizaciji proizvodnje. — Kmetje so glede svojega doprinosa v proizvodnem sodelovanju prav tako jasno izrazili svoje nazore o tem.*

*Tudi o tem ni dvoma, da je ob sodobnem razvoju znanosti treba še posebej socialistični družbi — več in vedno boljših šol, da sodobna medicinska znanost, če naj služi delovnim ljudem, potrebuje več sredstev. Sporno je, ker teh sredstev ni dovolj, a dovolj jih ne bo moglo biti, če bo naša proizvodnja zaostajala za deželami, s katerimi se rado primerja raven šolstva, zdravstva, znanosti, kulture in tako dalje. Samo dejstvo, da smo socialistična skupnost, še ne daje dovolj sredstev, zlasti še, ker sebičnosti še nismo izkoreninili.*

*Zato je 1. maj tudi čas razmišljanja. Vsak izmed nas naj samokritično oceni svoj enoletni doprinos v skupno zakladnico. Čeprav smo veliko naredili, si vsak glede na obseg svoje odgovornosti lahko očita, da marsičesa ni opravil, kot bi bilo treba. Sebičnost ni gradivo samoupravnega socializma, ki zahteva znanje, vzajemno spoznavanje družbene strani raznih področij ter visoko in stalno obnavljajočo raven kulturnih, moralnih in etičnih vrednot človeka. V zrelem kolektivu direktor ne more biti diktator, je le spoštovan dirigent orkestra, ki v podrobnostih pozna in spodbuja tvornost svojih sodelavcev.*

*Žene imajo glede na položaj v proizvodnji, v družini in družbi še posebej mnogo eksplozivne snovi za razmišljanje. V čem in v koliko je samoupravni socializem izpolnil njihova pričakovanja? Ali so storile dovolj, da se na primer uredi varstvo otrok, bolnikov, starejših oseb in tako dalje. Če pričakujejo, da bodo za to našli prostore, sredstva in strokovno usposobljene moči poslanci, odborniki in direktorji raznih podjetij ter ustanov, se seveda predajajo lepim sanjam. Le politično prebujene ter kulturno in moralno-etično osveščene žene bodo kos problemom, ker bodo javnost sproti obveščale o stanju stvari in o možnih rešitvah. Solidarnost in vztrajnost vseh, a zlasti žena pri tem, bo šele ustvarila široko, vsestransko navezanost ljudi določenega področja.*

*Mladina je bila vselej najprej pripravljena nekaj žrtvovati za dobrobit drugih. Kot sestavni del naprednega mednarodnega gibanja bo v svojih razmišljanjih in akcijah osveževala in oživljala ideale socializma, misli in delo najboljših sinov raznih narodov ter s ponosom nosila ter se borila pod rdečimi prvomajskimi zastavami za še boljši jutrišnji svet miru, vzajemnega spoštovanja in solidarnosti vseh delovnih ljudi.*

*Naj ne bo nikogar med nami, ki bi 1. maja ne čutil, da nam je drag kot človek z vsem, kar je v njem neponovljivo, enkratno in vtkano v zgodovino človeštva!*

## tedenski mozaik

*Znani ameriški tednik »Time« poroča, da je neki poslovni magnat iz Memphisa (ZDA) naročil umor črnskega voditelja dr. Martina Luthra Kinga. List piše, da je magnat podkupil poklicnega revolveraša, da je za 5.000 dolarjev streljal na Kinga. Sicer pa je znano, da je Amerika dežela, kjer so uslužnosti najbolj razvite... Član kongresa ZDA Mendel Rivers je te dni prišel na dan z »originalnim« predlogom. Pravi, da je za pogajanja z DR Vietnamom, toda če se Vietnamci nočejo sprijazniti s takim načinom pogajanj kot to zahteva Washington, potem naj bi zadevo rešili zelo odločno — z atomskimi bombami, ki bi jih vrgli nad DR Vietnam. Norcev sicer nikjer ne manjka, nerodno in nevarno pa je, če zavzemajo tak položaj kot Rivers, ki je predsednik kongresnega odbora, ki se ukvarja s politiko ameriške armade... Izraelska armada je pravkar končala postavljanje prvega minskega polja na jordansko-izraelski liniji prekinitve ognja. Svojevrsten prispevek k reševanju krize na Srednjem vzhodu... V Baden-Badenu v Zahodni Nemčiji so v soboto slavnostno proslavili Hitlerjev rojstni dan. Neonacistična stranka je povsem legalno najela veliko dvorano v mestu in priredila v njej miting. Zanimivo je, da oblasti v mestu niso imele nič proti nacističnemu zborovanju in obujanju spominov na Hitlerja na njegov rojstni dan, medtem ko nekaj mesecev prej te iste dvorane niso hotele dati v najem socialističnim študentom, ki so želeli organizirati neko razpravo... Vojaški oblastniki Grčije so zňova dokazali svojo »skromnost«. Odrekli so se javnim proslavam ob obletnici prevzema oblasti in zrušenja zakonite vlade. Toda v tujini niso tako »skromni« ali pa pozabljivi. V številnih evropskih državah so bili tistega dne protestni mitingi in zborovanja, na katerih je velik del evropske javnosti obsojal diktatorski grški režim...*

# Občina — vir samoupravljanja

**Celotni skupščinski mehanizem republike in zveze je v bistvu naravno nadaljevanje njegovega vira v občini – V delu svetov pri občinskih skupščinah bo treba tudi marsikaj spremeniti**

V našem političnem življenju so trenutno zelo v ospredju pogovori o razvoju političnega in skupščinskega sistema. To je obenem tudi priložnost, da se do kraja prouči, kakšen političen in skupščinski mehanizem potrebujemo v občini, ki je bila v dosedanjih razpravah precej zanemarjena, kar je vsakekor popolnoma napačno, saj celotni skupščinski mehanizem pokrajine, republike in zveze predstavlja v bistvu naravno nadaljevanje njegovega vira v komuni.

### Položaj občinske uprave

Vsekakor je treba najprej odgovoriti na vprašanje, kakšen sestav občinske skupščine najbolj ustreza sedanjim pogojem. Kajti v ustavi piše, da je »občinska skupščina ne samo oblastni organ, ampak tudi del mehanizma družbenega samoupravljanja«. Razprave o volilnem sistemu, zlasti o tem, ali je sploh treba obdržati neposredne volitve ali pa preiti na čisto delegatski sistem, bodo nedvomno vplivale tudi na konstituiranje same občinske skupščine.

Premalo je razloženo, kakšen je sedanji položaj izvršilnih organov oziroma občinske uprave, in če niso pri njih nemara potrebne spremembe, da bi se okrepili samoupravni odnosi. Sveti so kot izvršilni organi uvedeni v naš občinski mehanizem že leta 1952. Do danes se v njihovem delu ni ničesar spremenilo, čeprav so se med tem centri odločanja v občini zelo razširili. Izhajajoč iz tega, da so se pogoji znatno spremenili, so zvezna in republiške uprave doživele že pred nekaj leti korenito reformo.

### Položaj predsednika občinske skupščine

Odnos občine in širših družbeno-političnih skupnosti ni ustrezno rešen do kraja, ker ni mogoče vse rešitve tega občutljivega vprašanja iskati samo v razmejevanju funkcij in prenašanju poslov s federacije na republike, pokrajine in občine. Te odnose je treba gledati s širših družbeno-političnih aspektov, izhajajoč iz tega, koliko ima delovni človek možnosti, da vpliva na širšo dejavnost, ne pa samo na tisto, ki se dogaja v njegovi delovni organizaciji.

Precej je tudi razlogov za to, da je treba obravnavati tudi sedanji položaj predsednika občine. Predsednik se sedaj pojavlja v dvojni vlogi — kot šef občinske uprave, obenem pa je tudi na čelu najvišjega samoupravnega organa v občini. Ker vodi upravo, je tudi zastopnik in branilec predlogov občinske uprave. Hkrati pa je premalo povezan z vsemi samoupravnimi organi v občini in zato nima možnosti, da bi ob njihovem polnem sodelovanju in konzultiranju predlagal in dajal določene sklepe.

D. R.

## TELEGRAMI

PREDSEDNIK TITO V IRANU. Predsednik republike Josip Broz Tito je po obisku v Mongoliji prispel na nekajdnevni obisk v Iran, na pogovore z iranskim šahom Mohamedom Rezo Pahlevijem.

VSE VEČ REKRUTOV. Ameriško obrambno ministrstvo je sporočilo, da bodo prihodnji mesec vpoklicali v armado 45.900 rekrutov. V letošnjem letu so vpoklicali v armado že 146.300 ljudi.

SPOPAD MED DELAVCI IN POLICIJO V ČILU. V glavnem mestu Čila Santiagu so se delavci in uslužbenci, ki so stavkali, spopadli s policijo. Med spopadom je bilo več ljudi ranjenih, okrog dvajset pa so jih zaprli. Več tisoč delavcev in uslužbencev je stavkalo, ker zahtevajo višje plače.

»VAL TERORIZMA« v BRAZILIJI. V Sao Paolu v Braziliji je bilo v zadnjem mesecu že šest bombnih atentatov na poslopja armade, uredništva desničarskih listov in ameriški konzulat. Brazilski predsednik je te dni izjavil, da gre za »val terorizma«, naperjen proti sedanji vladi.

### Prometa na mejah je čedalje več

Podatki povedo, da je februarja prešlo slovenske mejne prehode v eni smeri 1,945.212 potnikov (od tega odpade na maloobmejni promet 826.262 potnikov). Na cestni promet odpade od prve številke 1,849.879 ljudi, medtem ko so drugi prišli z železnico, po zraku ali po morju. — Med potniki, ki so prišli v rednem prometu z avtomobili, je bilo 788.011 tujcev. V januarju in februarju je prišlo skozi naše mejne prehode 35 odstotkov več potnikov z avtomobili kot lani v tem času, vozil pa je bilo 37 odstotkov več kot pred letom dni.

**V Londonu, Moskvi in Washingtonu so predstavniki treh držav v ponedeljek podpisali sporazum o vzajemni pomoči pri reševanju vesoljcev in vračanju vesoljskih ladij, če pristanejo na tujem ozemlju. — Naša slika je iz Londona, kjer so si predstavniki po ceremoniji podpisovanja takole segli v roke. Telefoto: UPI**

## tedenski zunanjepolitični pregled

**Minilo je že kar precej časa, kar je svet razveselila novica, da sta se Washington in Hanoi načelno dogovorila za navezavo prvih neposrednih stikov. Na njih naj bi se dogovorili za čas in kraj poznejšega sestanka na višji ravni, ki naj bi začel resna pogajanja o koncu vojne v Vietnamu. Vsem je jasno, da niti teh predhodnih stikov ne bo tako lahko uresničiti, ker je tudi v zvezi z njimi še veliko nerešenih in spornih vprašanj. Težave same po sebi torej ne bi smele zmanjševati upanja. Tisto, kar povzroča zaskrbljenost je to, da se množijo znamenja, ki dovoljujejo sum v ameriško iskrenost in dobro voljo za začetek pogajanj.**

**Slepomišenje okrog kraja, kjer naj bi bili prednodni stiki ne kaže na resno pripravljenost ZDA, da sedejo za konferenčno mizo. Po drugi strani so vojaške akcije v Južnem Vietnamu in bombardiranje Severnega resda popustile, vendar ne v taki meri, kot bi bilo želeti. Povrh pa prav zdaj prihajajo iz Južnega Vietnama novice, ki pravijo, da osvobodilna fronta pripravlja novo veliko ofenzivo na Saigon. V neki meri gotovo vse te akcije narekujejo želja obeh strani, da pred pogajanji ne bi pokazali »slabosti« in da za zeleno mizo ne bi sedli kot poraženi ali vsaj utrujeni in naveličani. Seveda pa to nikakor ne olajšuje priprav za začetek pogovorov. Upati je le, da to — morda le zadnje — tipanje moči in preizkušanje ne bo trajalo predolgo in da bo ameriška vlada le držala besedo, da je pripravljena na pogajanja »kadarkoli in kjerkoli«.**

**V Budimpešti se je v sredo začela konferenca komunističnih partij v okviru pripravljalnega odbora za svetovno konferenco partij, ki bo pozimi v Moskvi. Trenutno še nimamo popolnega spiska partij, ki se sestanka udeležujejo. Vabila so poslali vsem partijam, tudi tistim, ki niso bile na februarskem posvetovalnem sestanku v Budimpešti, vendar od tistih, ki so že takrat zavrnile udeležbo, ni nobena sprejela novega vabila, povrh pa so ostali doma še Romuni. Tudi ZKJ je bila povabljena na sedanji sestanek, vendar je v odgovoru navedla že znane razloge, zaradi katerih meni, da se tega sestanka ne more udeležiti. Ti razlogi so predvsem pomisleki, da taka posvetovanja niso koristna, ker ne upoštevajo dovolj novega položaja, ki je v zadnjih letih nastal v mednarodnem delavskem in komunističnem gibanju in ker še vedno temeljijo na starem pojmovanju enotnosti in vsiljevanju obvezne generalne linije vsem partijam.**

**Generalni sekretar OZN U Tant je te dni v Teheranu izjavil, da je optimist glede**

# Dvomi v dobro voljo ZDA

**razpleta krize na Srednjem vzhodu. Ker gre za človeka, ki seveda dobro ve, kaj se dogaja za diplomatskimi kulisami, je njegova izjava povzročila precej zanimanja. Žal je premalo konkretnih dejstev na osnovi katerih bi lahko tudi »nepoučeni« delili njegov optimizem. V javnost sta v zadnjem času prodrla le dva načrta za rešitev krize — ameriški in francoski.**

**Prvi predvideva pogajanja med Izraelci in Arabci, ureditev meja, umik Izraelcev za nove meje in internacionalizacijo Jeruzalema. Drugi pa predvideva umik izraelskih čet z arabskih ozemelj, rešitev problema palestinskih beguncev in konec vojnega stanja. Ameriški je za Arabce nesprejemljiv, saj že vnaprej priznava Izraelu pravico, da zadrži del okupiranih arabskih ozemelj, francoski pa v bistvu le ponavlja resolucijo varnostnega sveta OZN, ki pa že nekaj mesecev ostaja neizpolnjena. Menda si tudi predstavnik OZN na Srednjem vzhodu Jarring prizadeva, da bi prepričal prizadete, naj vendar izpolnijo resolucijo varnostnega sveta, hkrati pa poziva štiri velesile naj vnovič potrdijo to resolucijo. Ni videti, da bi obstajale kakšne večje možnosti za uresničitev katerega koli navedenih načrtov. Toda očitno je, da prizadevanja za iskanje politične rešitve niso zamrla in to je pravzaprav edini žarek upanja v sedanjem položaju na Srednjem vzhodu. Dolgotrajno, naporno in večkrat zelo drobnjakarsko prizadevanje utegne končno le roditi kakšne večje sadove, posebno ker je tudi vsem prizadetim stranem — Izraelcem in Arabcem — jasno, da stvari ne morejo večno ostati tam kjer so zdaj.**

ZAHTEVA PO ODSTOPU DEANA RUSKA. Demokratski senator Young je zahteval naj ameriški minister za zunanje zadeve Rusk odstopi. Obtožil ga je, da zavira rešitev vietnamskega problema.

## tedenski notranjepolitični pregled - tedenski notranjepolitični pregled

■ **ZAPOSLOVANJE V TUJINI** — V centralnem komiteju ZKS je bilo posvetovanje o začasnem zaposlovanju v tujini. Poudarili so, da je odhajanje na začasno delo na tuje dandanes normalen pojav, saj se ljudje tudi iz razvitih držav (Zahodne Nemčije, Anglije) zaposlujejo drugje.

Trenutno je zaposlenih v tujini kakih 320 tisoč Jugoslovanov, največ v Zahodni Nemčiji, nato Franciji, Avstriji in tako dalje. Škoda pa je, da se mnogi zaposlujejo na svojo roko, mimo zavodov za zaposlovanje. Tega tudi oblasti in sindikati v državah, kamor odhajajo naši delavci, ne odobravajo. S takšnim »divjim« iskanjem službe škodijo naši delavci predvsem tudi sami sebi, ker se bolj izpostavljajo izkoriščanju, če jih ne ščitijo pogodbe.

■ **S TURIZMOM BI LAHKO VEČ ZASLUŽILI** — V republiški skupščini so razpravljali o razvoju turizma v Sloveniji. To je panoga z obetajočo prihodnostjo. — Izdelati pa je treba trdnejšo turistično politiko, doseči sodelovanje ter združevanje turističnih in gostinskih organizacij ter pritegniti več tujega kapitala za gradnjo raznih objektov.

■ **LJUBLJANSKA KLINIKA V TEŽAVAH** — Prejšnji četrtek — 18. aprila — je zdravstveno in drugo osebje ljubljanskih kliničnih bolnišnic protestiralo na Zaloški cesti, ker tudi ta mesec dotlej še niso dobili plač. Vendar je bil denar ta dan že v podjetju in so ga nato tudi izplačali. Naslednji dan je republiška sekretarka za zdravstvo Majda Gaspari seznanila novinarje s predlogi za ureditev gospodarskega položaja kliničnih bolnišnic. Lanski primanjkljaj 13 milijonov dinarjev je nastal deloma zaradi neurejenega sistema financiranja, deloma pa zaradi ne dovolj ustreznega gospodarjenja v bolnišnici.

■ **KONGRES SLOVENSKIH ZDRAVNIKOV** — V Ljubljani je je bil prejšnji teden II. kongres slovenskih zdravnikov. — V svoji

# Zakaj sebi v škodo?

kongresni resoluciji so zdravniki opozorili, da razvoj zdravstvene službe in obseg pravic zavarovancev ne gresta vštric s količino sredstev, ki jih daje družba zdravstveni službi. Na kongresu so govorili o splavih in ugotovili, da je v Sloveniji letno ob 30.000 porodih kakih 15.000 splavov, od tega 5000 nedovoljenih.

■ **SKUPNA INVESTICIJA NDR IN SFRJ** — V soboto so v Celju svečano podpisali pogodbo, po kateri bosta Jugoslavija in Nemška demokratična republika skupno zgradili veliko tovarno titanovega belila v Celju. Pogodbo sta podpisala direktor Cinkarne inž. Drago Čeh in direktor firme Lacke und Farben iz Berlina. Po nedavni pogodbi med Crveno zastavo iz Kragujevca in Fiatom iz Torina je to zdaj druga pogodba, sklenjena na podlagi zakona o vlaganju tujega kapitala v naše gospodarstvo.

■ **SAMOPRISPEVEK ZA ŠOLE** — V kamniški, trboveljski in škofjeloški občini so se volivci na nedeljskem referendumu z veliko večino odločili za uvedbo samoprispevka, s katerim bodo zgradili nekatere šole in druge prepotrebne objekte.

■ **LAŽE DO KREDITA** — Zvezni izvršni svet bo v kratkem predlagal dodatne ukrepe, ki naj bi pomagali povečati izvoz, pa tudi prodajo doma, da bi bolj oživeli naraščanje proizvodnje. Med drugim naj bi bolj sprostili tudi potrošniške kredite.

■ **HITREJŠI VLAKI** — Novi vozni red na železnici, ki bo začel veljati 26. maja, predvideva nekatere hitrejše vlake. Med Zagrebom in Beogradom naj bi vlak, namenjen zlasti poslovnim ljudem, vozil brez prestanka s 120 km na uro.

■ **VEČ SLOVENSKIH OFICIRJEV** — Po predlogu republiškega izvršnega sveta naj bi zagotovili več sredstev za štipendiranje slovenskih gimnazijcev, ki bi se obvezali, da bodo po končani gimnaziji odšli v vojaško akademijo. Ti dijaki bi prejemali od 400 do 500 dinarjev mesečne štipendije. Želja je namreč, da bi JLA dobila več oficirjev slovenskega rodu.

VAS NA ROBU VELIKEGA MESTA

# Predsednik občine pred „poroto“ kmetov

**Kaj je povedalo 300 kmetov iz vasi Čenej predsedniku občine Novi Sad na sestanku, ki je trajal nad pet ur — Kaj se vrača iz prispevkov kmetov nazaj na vas? — Pameten pogovor in dobri sklepi za nadaljnje delo**

Predsednik novosadske občine, največje v Vojvodini, inž. Dušan Ilijević je nadavno odgovarjal več kot pet ur na vprašanja »porote« salašarjev iz baške vasi Čenej. To »poroto« je sestavljalo okrog 300 poljedelcev. Predsednik je na to vaško zborovanje pripeljal tudi predstavnike skoraj vseh občinskih služb, ker se je pokazalo, da je med mestnimi in vaškimi deli novosadske komune vse premalo stikov. Vasi v neposredni bližini sedeža komune so pravzaprav na robu mesta in njegovega dinamičnega razvoja, toda zaradi svojega podrejenega položaja tako rekoč životarijo.

### Vzroki nesporazuma

Vas Čenej predstavlja poseben primer. To je vas klasičnega vojvodinskega tipa. V obmestnem območju Novega Sada, ob cesti Beograd — Subotica, je zraslo zaselje, ki samo administrativno pomeni središče Čeneja. Dvajset kilometrov daleč naokrog je več kot 400 salašev (pristav), ki bi jih lahko združili v 15 majhnih naselij in ki samo na videz sestavljajo posebne zaselke, obdane z več kot 19 tisoč njiv.

Zaradi tega pomeni Čenej prav posebno lokalno skupnost v okviru novosadske občine in iz objektivnih vzrokov tukaj ni bilo mogoče uresničiti vseh ukrepov kot v drugih obmestnih naseljih.

Namero izobraževalne skupnosti, da zapre v Čejenu štiriletke — pet osnovnih šol z nekaj desetinami učencev, v katerih po en učitelj poučuje v kombiniranih oddelkih — so utemeljevali s tem, da je cena šolanja predraga in da tudi pouk ne ustreza. Salašarji so se seveda temu ogorčeno uprli, saj njihovi otroci zaradi oddaljenosti in več kot pol leta neprehodnih poti ne morejo obiskovati šol v Novem Sadu.

Na seznamu problemov in nesporazumov je tudi podražitev voznih kart v obmestnem prometu, zvišanje različnih komunalnih uslug, prispevkov za socialno zavarovanje in drugo. Prvo točkovanje vaških hiš je prav tako ogorčilo čenejske salašarje, ki odklanjajo enako obračunavanje najemnine za stanovanje v salaših in v mestu.

Sredstva iz dohodka teh kmetov se stekajo v fonde mestnih ustanov, vasi pa se vrača samo simbolična vsota, ki ne zadostuje niti za najnujnejše potrebe prebivalcev v majhnih krajih. Ko so asfaltirali prve kilometre edine ceste v Čenej, so zaradi pomanjkanja sredstev delo ustavili. Zastareli odvodni prekopi in porast gladine podzemskih vod uničujejo posevke na čenejskem območju in ogrožajo hiše, zgrajene na nizkih poplavnih zemljiščih. Čeprav so Čenejci tako rekoč pred pragom Novega Sada, veliko kmetov še ni dobilo elektrike in si svetijo s petrolejkami.

### Dogovor in aplavz

Predstavniki občinske skupščine, komunalnih ustanov in »porota« kmetov so se na tem zborovanju domenili za skupno ukrepanje na vseh področjih in določili posamično tudi naloge vseh udeležencev. Veliko si obetajo od izdelave študije o preselitvi salešev in njihovo združitev v urbano celoto, potem v zgraditev sistema za odtok površinskih in podzemskih vod in za namakanje čenejskih polj. Rešeno bo tudi vprašanje nadaljnjega obstoja osnovnih šol in kmalu bodo dobili tudi zdravstveno postajo.

Na koncu zborovanja so bili vsi zadovoljni. Salašarji so z burnim aplavzom pospremili predsednika komune in njegove sodelavce, saj so, kot pravijo, prvič po uvedbi novega komunalnega sistema našli skupni jezik z organi občine in komunalnih ustanov.

PETAR DAVIDOVIĆ

NAJVEČ JIH DELA V INDUSTRIJI

# Kje so Jugoslovani zaposleni?

**Lani je bilo v naši državi zaposlenih 3,561.000 oseb, od tega v zasebnem sektorju 95.000 — Katere industrijske panoge povečujejo število zaposlenih? — Lansko povprečje osebnih dohodkov v gospodarstvu: 759 din, izven gospodarstva: 925 din**

Do leta 1970 naj bi zaposlenost v naši državi narasla letno za dva do tri odstotke, kar pomeni, da bomo morali letos in dve prihodnji leti zaposliti v družbenem sektorju še 265.000 aktivnih prebivalcev. Obenem je predvidena še zaposlitev na osnovi osebnega dela — okrog 150.000 oseb, v inozemstvu 180.000 in v kmetijskih gospodarstvih 120 tisoč državljanov. Se pravi, da bo skupno število zaposlenih naraslo nad 700.000 ljudi.

V tem času bodo razne šole dale okrog pol milijona šolanih strokovnjakov, katerim bo treba — po nedavnem sklepu zveznega izvršnega sveta — dati prednost pri zaposlovanju.

Kje delajo in koliko zaslužijo Jugoslovani in kolikšno njihova strokovnost vpliva na produktivnost v pogojih reforme?

### Industrija

Največ zaposlenih Jugoslovanov (okrog 47 odst.) dela v industriji, kjer je število zaposlenih v zadnjih letih ostalo v glavnem nespremenjeno. V letu 1967 je bilo zaposlenih 3 milijone 561 tisoč oseb, oziroma 20 tisoč manj kot v letu 1966. Od tega je delalo v privatnem sektorju 95.000 ali 4000 več kot v prejšnjem letu.

Presežki delovnih moči so torej za industrijo še naprej značilen pojav. To velja zlasti za tiste panoge, kjer se je navzlic stagnaciji proizvodnje povečalo število zaposlenih (elektroindustrija, tekstilna in gumarska industrija).

Po rasti proizvodnje, produktivnosti in zaposlenosti se že precej jasno očrtavajo panoge, v katerih se ta proces odvija povsem zadovoljivo. To velja za elektrogospodarstvo, za pridobivanje in predelavo nafte, za industrijo papirja ter za živilsko in grafično industrijo, ki zavzemajo v celotni industrijski proizvodnji 25 odstotkov.

Povprečni prejemki za vso državo so znašali 787 novih dinarjev. Povprečje v gospodarstvu je bilo 759, zunaj gospodarstva pa 925. Prejemki so bili za 12 procentov višji kot v letu 1966.

Delo je v letu 1967 iskalo 291.000 oseb — 34.000 več kot prejšnje leto. Prostih delovnih mest je bilo nad 400.000 oziroma 125.000 manj kot v letu 1966.

### Republike

Protislovna gibanja v zaposlovanju v posameznih delih države so vplivala na to, da so se še povečale razlike v stopnji aktivnosti med republikami. V Sloveniji na primer je 488.000 zaposlenih, v Bosni in Hercegovini, ki ima dvakrat več prebivalcev, pa je zaposlenih samo 471.000.

Splošno vzeto, se je v vsej državi število zaposlenih od leta 1964 do sredine 1967 zmanjšalo letno za okrog 3,7 procenta. Tako je število zaposlenih na tisoč Jugoslovanov zmanjšano od 183 na 172, s čimer močno zaostajamo za razvitimi deželami.

Čeprav gibanja proizvodnje, zaposlenosti in produktivnosti še niso taka, da bi v sedanjih pogojih omogočila popolnejše reševanje vprašanja zaposlenosti, nam gibanja v posameznih gospodarskih panogah in na mnogih področjih države vzbujajo upanje na skorajšnje »boljše dni«.

Morda je največje opravičilo tega optimizma zasnovano na tem, da tako v administraciji kot v sami proizvodnji vse bolj zmaguje edino pravilno prepričanje, da je tudi število delovnih mest neposredno odvisno od naraščanja proizvodnje in produktivnosti dela.

S. T.

## Padec cen na drobno

Marca so cene na drobno v primerjavi s februarjem padle za 0,2 odst., glede na lansko povprečje pa so bile višje za 2,6 odst. Storitve so bile marca letos take kot februarja, blagovni indeks pa je padel na 99,8 in indeks cen industrijskih izdelkov na 99,5. Pocenile so se testenine, maščobe in jajca, podražile pa vrtnine, jabolka in za malenkost presno meso. Črn kruh in mleko sta ostala na februarski višini. Podražile so se tudi volnene tkanine, alkoholne pijače v trgovinah, pohištvo, aparati za gospodinjstvo in kmetijsko orodje.

JUGOSLAVIJA IN SVET

# Svet brez atomskega orožja

*Jugoslovanska vlada je nedavno objavila poročilo glede načrta sporazuma o neširjenju jedrskega orožja, ki sta ga Sovjetska zveza in ZDA marca letos predložili generalni skupščini OZN. Poročilo vlade SFRJ je deležno v svetu različnih tolmačenj, osnovno vprašanje, ki ga postavljajo v tej zvezi pa je, ali bo Jugoslavija podpisala omenjeni sporazum o neširjenju jedrskega orožja ali ne.*

*Jugoslavija je za podpis takega sporazuma vsekakor zainteresirana. Vendar naša vlada sodi, da sedanji načrt, ki sta ga predložili dve supersili, ne zadovoljuje pričakovanj večine nejedrskih dežel. Zato bi sedaj bilo treba ta načrt korigirati, da bi res lahko postal pomemben dokument, ki bi odprl vrata za dokončno rešitev vprašanja atomske oboroževanja. Nedvomno je, da sedanji načrt sporazuma ne ustreza tej bistveni zahtevi — ne pomeni začetek procesa za uspešno in učinkovito rešitev problema oboroževanja. Zato jugoslovanska vlada tudi meni, da je izboljšanje sedanjega teksta sporazuma bistveno vprašanje, če hočemo, da bo sporazum za vse sprejemljiv.*

### Brezatomska območja

*Glavna pripomba večine nejedrskih držav, tudi Jugoslavije, je predvsem ta, da predlagani načrt ne vzpostavlja pričakovanega ravnotežja pravic in dolžnosti jedrskih in nejedrskih držav. To pa je zelo bistveno. Za kaj gre? Dežele brez jedrskega orožja so poklicane, da se s svojim podpisom odpovedo suvereni pravici za proizvodnjo jedrskega orožja, v zameno pa dobijo samo zagotovilo jedrskih držav (sil), da ne bodo drugim dajale jedrskega orožja. Očitno je razhajanje v obveznostih nejedrskih dežel in jedrskih sil. Države, ki imajo jedrsko orožje, v sedanjem trenutku niso dale dovolj jamstva, da bodo res začele z učinkovitim razoroževanjem.*

*Dežele brez atomskega orožja so zelo zainteresirane za ustvarjanje brezatomskih zon, v katerih ne bi smelo biti tujih baz z jedrskimi bombami. Jugoslavija je še posebno zainteresirana za takšno brezatomsko zono na svojem območju — v širši zoni Sredozemlja. Saj je znano, da je bilo Sredozemlje dolga desetletja vznemirjajoče področje svetovne politike. Posledice tujih vmešavanj so občutne še danes in spopad na Bližnjem vhodu je izraz prav take politike.*

*Ni dvoma, da bi skoraj vse sredozemske države z veseljem sprejele idejo za ostvaritev zone miru in mednarodnega sodelovanja v tem delu sveta. To bi zelo pozitivno vplivalo tudi na širši svetovni prostor, saj področje Sredozemlja oklepajo obrežja treh celin: Evrope, Azije in Afrike.*

### Neenake obveznosti

*Brezatomska zona je nov korak k uresničitvi sedanjega načrta sporazuma, saj se postavlja vprašnje likvidiranja tujih baz, kar zadeva korist ene od super sil, točneje povedano ZDA.*

*V tem trenutku se nam zdi, da bi sporazum lahko odpravil sedanji neenakopravni položaj glede obveznosti jedrskih in nejedrskih držav. Prav tako bi se morala uveljaviti tudi jamstva, da jedrskega orožja tisti, ki ga imajo, ne bodo uporabili.*

*Samo na ta način bi lahko dosegli zaželeni cilj — začetek splošne razorožitve, tako klasične, kot (in predvsem) jedrske. Zasedanje generalne skupščine OZN, ki bo konec aprila, kakor tudi konferenca nejedrskih držav, ki bo avgusta v Ženevi, bo morda dalo določnejše odgovore na ta odločujoča vprašanja glede zaustavitve atomskega oboroževanja.*

*M. G.*

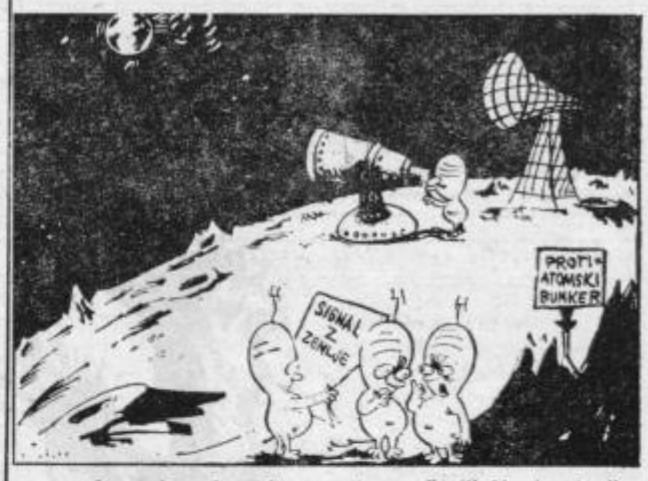


**— Se vedno dvomim, profesor, če živijo tamle čez res inteligentna bitja!** (Evening Standard)

# „Vodstva brez nog“

**V pripravah na sindikalni kongres razmišljamo o tem, kako naj bi delale sindikalne podružnice**

Junija bo kongres jugoslovanskih sindikatov. Morda bo prav, če priprave nanj izkoristimo za to, da se nekoliko pogovorimo o naših sindikalnih podružnicah.

Razen v redkih izjemah nekako nismo zadovoljni z njimi. Tu in tam, če smo odkriti, celo vprašujemo: »Ali nam je sindikat sploh še potreben?« Potreben je seveda že, vprašanje pa je, kako naj dela, zlasti tudi sindikalna podružnica, v današnjih družbenih razmerah, ki so bistveno drugačne kot tiste, v katerih so delovali nekdanji, klasični sindikati.

Zaradi ozimnice sindikata seveda ne potrebujemo več, ker zdaj že imamo razvito trgovino in v njej vse blago, ki ga želimo. Prireditve, izleti — to ja, te naj sindikalne podružnice tudi dandanes še prirejajo! Kaj pa množični sindikalni sestanki? Zakaj pa ne, kadar gre za stvar, ki sindikalne člane resnično zanima? Pogosto pa seveda ljudje ne hodijo več radi na sestanke. Stvar, ki je na dnevnem redu, jih mora res zanimati. Socialistična zveza se je zato vrgla na razvijanje sekcij, v katerih se zbirajo ljudje, ki jih pač tisti problem interesira. Ali ne bi kazalo tudi v sindikalnih podružnicah bolj razmišljati o kakih novih, privlačnejših, sodobnejših oblikah dela?

Vendar ne gre za oblike. Sindikat si mora bolj izoblikovati tudi svojo vsebino, svoj lastni »obraz«. Ni v redu, če se sindikalna podružnica loteva istih problemov in na enak način kot delavski svet, ker bi bilo to nepotrebno dupliranje. Prav tako pa se ne more izdvajati iz samoupravnega delovanja kot nekakšna opozicija. Prvenstvena naloga sindikalne podružnice je, da se bori proti vsemu, kar ovira člane kolektiva, da bi lahko dejansko opravljali naloge in dobro gospodarili. Zato je sindikat dolžan podpirati vse tisto, kar vleče našo družbo naprej, hkrati pa premagovati, spreminjati zastarele poglede, se zavzemati za pravilno delitev po dejanskem delu, se boriti proti samovolji, šikaniranju, zatiranju sproščene izmenjave mnenj, pa tudi proti lumpenproletarskim željam in proti tistim posameznikom, ki poznajo podjetje samo takrat, kadar je treba kaj dobiti. Tako razumemo zaščitno vlogo sindikata v samoupravni družbi.

Delavska solidarnost je plemenita stvar, ki smo jo v sindikatih dolžni skrbno negovati, a hkrati izpopolnjevati s sodobno vsebino. Tu in tam jo namreč narobe razumemo. Prav je, da smo solidarni s tovarišem, ki je zaradi bolezni ali drugih podobnih vzrokov zabredel v težave in da mu pomagamo. Nujno je, da smo solidarni v boju proti kakršnim koli šikanam in drugim birokratskim pojavom. V delovni organizaciji in občini pokažimo solidarnost tudi na ta način, da se skupno lotimo urejanja otroškega varstva, šolstva in drugih prepotrebnih dejavnosti. Izmaličili pa bi smisel delavske solidarnosti, če bi družno nastopali proti ukrepom, ki so, recimo, uperjeni proti nedisciplini, izkoriščanju kolektiva, ali pa če bi se potegovali za to, da naj podjetje oziroma občina še naprej, za vsako ceno vzdržuje pri životarjenju obrat, ki ni sposoben življenja.

Velika hiba mnogih sindikalnih podružnic je ta, da delujejo samo »forumsko«, se pravi, da so njihova vodstva odtrgana od članstva. Takšno vodstvo se ne ukvarja z zadevami, ki žulijo delavce, zato tudi nima za seboj članstva, je torej »vodstvo brez rok in nog«. Seveda je potem na najboljši poti, da se slepo vpreže v voljo in težnje skupine vodilnih ljudi, ki imajo sicer lahko tudi najboljše namene, a se kaj hitro utegnejo zbirokratizirati, če svojih idej, predlogov, teženj nenehno ne soočajo z interesi in mnenji kolektiva.

Sindikalne podružnice pa bodo lahko zaživele le, če se bodo v njihovo delo bolj vključevali komunisti. Le-ti so zadnja leta začeli precej podcenjevati delo v sindikatu. Temu ustrezna je, žal, pogosto tudi kadrovska politika. Družbeno najbolj razgledane in ugledne ljudi v kolektivih izbiramo za predsednike delavskih svetov, upravnih odborov že redkeje, za sekretarje ZK, za sindikalne funkcionarje se nam jih zdi pa že skoraj škoda! Toda preobrazba ZK je prav v tem, da se komunisti pojavljajo s stališči ZK ter se borijo zanje javno, med člani sindikata, SZDL, v drugih organizacijah in v delavskih svetih. To ni toliko pomoč sindikatu in drugim organizacijam marveč predvsem nujen pogoj za to, da bi ZK bila lahko vodilna idejno-politična sila naše sodobne, samoupravno organizirane družbe.

Res pa je seveda, da bo delo sindikalnih podružnic lahko toliko bolj uspešno, kolikor bolj bo celoten sindikat, tja do njegovih centralnih organov, bolj izoblikoval svojo vlogo, svoj koncept, ustrezno prilagojen razvitemu samoupravljanju. To pa je seveda že drugo, širše vprašanje.

MIRO ZAKRAJŠEK

# KAJ JE S KNJIGO, TO NAŠO POSODO DUHA?

## Zapiski ob 15-letnici Prešernove družbe na njenem občnem zboru

Prešernova družba je poskrbela, da je v tem času, v desetletju in pol, prišlo med ljudi res veliko dobrih knjig. Zato je za svoje člane natisnila:

**15 koledarjev, 24 izvirnih slovenskih del, 4 dela domačih klasikov, 3 prevode iz jugoslovanske in 18 iz svetovne književnosti ter 37 poljudnoznanstvenih knjig in priročnikov.**

Od leta 1957 izhaja pri Prešernovi družbi tudi zbirka LJUDSKA KNJIGA, leta 1953 pa je Prešernova družba postala tudi izdajateljica revije OBZORNIK. Publikacija KNJIŽNA POLICA, ki je bralce obveščala o knjižnih novostih, je v hudi denarni stiski usahnila. Ostala je revija KNJIGA.

**Od ustanovitve je Prešernova družba izdala knjižna dela v okoli 6 milijonov izvodov.**

### Med ljudi z dobro in napredno knjigo

**O pomenu Prešernove družbe je republiški sekretar za kulturo in prosveto Tomo Martelanc zapisal:**

»Prvenstveni namen te ustanove kot družbene organizacije je, da posreduje dobro knjigo najširšemu krogu občanov. Prešernova družba dosega ta namen z izdajanjem knjig in periodičnih publikacij, s prirejanjem predavanj in literarnih večerov, z organiziranjem razstav in podobnih prireditev. Sekretariat je prepričan, da je v tem okviru še posebno pomembna naloga Prešernove družbe, da najde dobri in napredni knjigi pot med ljudi, ki jih redno knjigotrško omrežje ne doseže in ne privabi.«

Pismo republiške konference Socialistične zveze Slovenije Prešernovi družbi pa med drugim takole pravi:

»In borci za socializem so se vedno zavedali pomena, ki ga ima dobra knjiga zanje osebno ter za splošni družbeni in duhovni razvoj slovenskega naroda, za znanje delovnega človeka in njegovo kulturo ter moralno podobo. Skrb za širjenje takšne knjige, za čimboljše izpopolnjevanje njene vzgojne in družbene funkcije, je bilo trajno vodilo za delo javnost naprednih sil. O tem nas prepričajo številne akcije v naši kulturni preteklosti, med njimi tudi ustanovitev PREŠERNOVE KNJIŽNICE v prvih časih po osvoboditvi, knjižnice, ki je pozneje prerasla v široko organizirano Prešernovo družbo.«

In dalje: »Knjižna zbirka Prešernove družbe prihaja in bi morala še in še prihajati tja, kamor sicer sploh ne pride dobra knjiga, pa naj to velja za delovno organizacijo, za mesto ali podeželje, za delavce, kmete, inteligenco... Prešernova družba bo prevzemala pomemben delež v nadaljnjem širjenju dobre knjige in vzgoje bralca .. Socialistična zveza, ki se kar najodločneje zavzema za nadaljnji splošni kulturni razvoj naše družbe, moralno visoko ceni takšna prizadevanja in jih bo tudi sama tvorno podprla.«

»Ko je bila pred 15 leti ustanovljena Prešernova družba, ni šlo le za novo založbo, marveč bolj za organizacijo, ki naj med ljudi razpošilja čimveč dobrih knjig,« je med drugim povedal Boris Ziherl, predsednik upravnega odbora Prešernove družbe na njenem občnem zboru 13. aprila v ljubljanskem klubu poslancev.

### Britev časa in davek reformi

Za uspeh je dober namen vsekakor premalo. Prešernova družba pa je to še celo izkusila na svoji koži. Gospodarska reforma ji je vzela naročnike, od nje pa se je, žal,

Vlado Lamut: BRALKA

obrnilo (čeprav ne povsem) tudi zanimanje Socialistične zveze — njene ustanoviteljice.

Naklade knjižnih zbirk, ki jih je izdala Prešernova družba, so se občutno zmanjšale: naklada zbirk za članstvo za polovico, naklada LJUDSKE KNJIGE za tretjino.

Vrste v Prešernovi družbi so se razredčile. V enem samem letu je družba izgubila 166 poverjenikov, 7186 članov in 2377 naročnikov na LJUDSKO KNJIGO. Samo revija OBZORNIK je imela lani 75 naročnikov več kot leta 1966.

### Knjiga – tržno blago!

»Kaj zdaj?« so se v skrbeh za dobro knjigo spraševali na občnem zboru delegati iz vseh slovenskih mest, književniki, družbeno politični in drugi javni delavci.

Rešitev se jim med razpravo o nadaljnji rasti Prešernove družbe nikakor ni hotela pokazati; samo tu in tam se je utrnila iskra sprejemljivega predloga za izhod iz zagate. Med drugim so bile iskre skrite tudi v takihle pripombah:

»Dajmo patronat nad Prešernovo družbo Zvezi komunistov in Socialističin zvezi!«

»Kaj nismo izgubili stika s poverjeniki? Predvsem moramo stike s poverjeniki utrditi, vrniti medsebojna zaupanja... Zakaj ne bi šole prevzele poverjeniške naloge?«

»Uspeh bo tedaj, če bomo imeli raziskano tržišče. Tudi knjiga je, žal, tržno blago...«

»Zdi se, da LJUDSKA KNJIGA do zdaj res ni dala na svetlo najbolj zanimivih, kvalitetnih in za naše ljudi pisanih knjig..«

»V knjigah, ki jih popularizira Prešernova družba, naj bo popisan naš človek z vsemi problemi in veseljem do življenja, ki ga ima...«

### 15:1 – pa ne za knjige, marveč za alkohol!

Tudi tole smo slišali:

»Standard ima prednost pred knjigo...«

»...skratka, Prešernova družba je približno tam, kjer je začela...«

»...in ne nazadnje: gotovo škoduje popularnosti knjigam Prešernove družbe tudi zmešnjava na založniškem trgu...«

Na dan pa je prišla še najhujša ugotovitev: DA PORABI POVPREČEN SLOVENEC VSAKO LETO ZA KNJIGE PETNAJSTKRAT MANJ DENARJA KOT ZA ALKOHOL!

Za narod, ki se šteje med vodilne kulturne narode v jugoslovanski socialistični skupnosti, je to hudo nevšečna ugotovitev. In pred to kruto resnico se ne da zbežati. »Najhuje je, da morajo to resnico sprejeti tudi tisti, ki so svoje življenje in delo posvetili knjigi, se pravi kulturi,« je med drugim ugotovil razgret udeleženec občnega zbora z mariborskega območja.

### Potrč: »Biti revolucionar – biti izobražen!«

Pa vendar je še upanje, da se stanje, v kakršnem se je znašla s svojim poslanstvom Prešernova družba, občutno popravi.

Na občnem zboru so med drugim predlagali, naj bi slovenski pisatelji obiskali še več krajev in delovnih ljudi v podjetjih, naj bi za ljubitelje knjig vsaj v večjih krajih odprli klube Prešernove družbe, sicer pa na šolah gojili tekmovanje za bralne značke.

V isti sapi pa so se na občnem zboru vprašali, ali bo to za vrnitev Prešernove družbe v najširši krog občanov zadostovalo!

Pisatelj Ivan Potrč je opozoril na naslednje zelo pomembno spoznanje. »Biti revolucionar,« je rekel, »je včasih pomenilo biti izobražen. Tudi dandanes še velja, da je lahko izobražen samo tisti, komur je knjiga nepogrešljiva prijateljica. Kdor je to spoznal, mu knjige, predvsem dobre knjige, ni treba vsiljevati, ker bi ga to ponižalo.«

Slej ko prej je na občnem zboru Prešernove družbe zažarela tale osrednja nit: **kakor je nujno, da knjiga išče bralca, ni nič manj nujno, da bralec išče knjigo!** Nemara bi bil to lahko tudi osrednji napotek Prešernovi družbi, da bi njene knjige postale prav zares — l j u d s k e.

IVAN ZORAN

*»Knjiga, gledana z zornega kota večtisočletnega razvoja človeštva, je najdragocenejša posoda, kar jih je iznašel človek. Zakaj posoda je namenjena ohranitvi in knjiga je tista, ki hrani in varuje najdragocenejše vrednote človeštva. Ne amfore, v katere so stari spravljali plodove svoje zemlje in delo svojih rok, ne sarkofagi, v katere so polagali svoje mrliče, nič ni tako trpežno kakor ta posoda duha, narejena iz krhke snovi, a zmožna neugnanega obnavljanja...*

*Knjiga ostaja neugnano živo in prepričljivo potrdilo naše spojenosti s tisočletji človeške kulturne zgodovine. Magija črke nas osvaja vedno znova. S črko, z besedo ujemamo duha, z duhom ujemamo spoznanja, s spoznanji preoblikujemo sebe in življenje...*

*Brez vas, knjige, bi bili v mnogih trenutkih našega življenja kakor ljudje brez ognja in brez sonca, prezebajoči v mrzlih sapah življenjskih nujnosti in usodnih naključij. Z vami si ustvarjamo umetno sonce, da nas greje na poteh življenja...*

*Ljudje smo na tem planetu, ki mu ne poznamo enakega, razvili čudežno moč uma, spoznanja, dela. Kje bi bil ta veličastni uspeh, ki se utegne nadaljevati še v nedoglednost, če bi ne bilo knjig, ohranjevalk najlepšega in najdragocenejšega v vsem spreminjanju in minevanju, ki je zakon narave...*

*Tako bi moral govoriti človek svojim knjigam. Tako jim je govoril Cervantes, ko je dal zapisati na izvirno izdajo svojega »Don Quihota« rek: Post tenebras spero lucem — upam, da bo po teminah sinila luč; tako jih je gledal Puškin, ko se je umirajoč poslavljal od svojih knjig: Zbogom, prijateljice! Tako so jih gledali nešteti ljudje vseh časov in narodov, tisti, ki so drug drugemu podajali plamenice človekove misli in lepote...*

*Kadar koli stojimo ob knjigah, prisluhnimo zvestó njihovemu glasu, čujmo, kako nam ti davni poetje in misleci molče govore skozi vekove, preko toliko razvalin, pogorišč in grobov: Hvala vam, knjige!«*

*(Božidar Borko:* HVALA VAM, KNJIGE!)

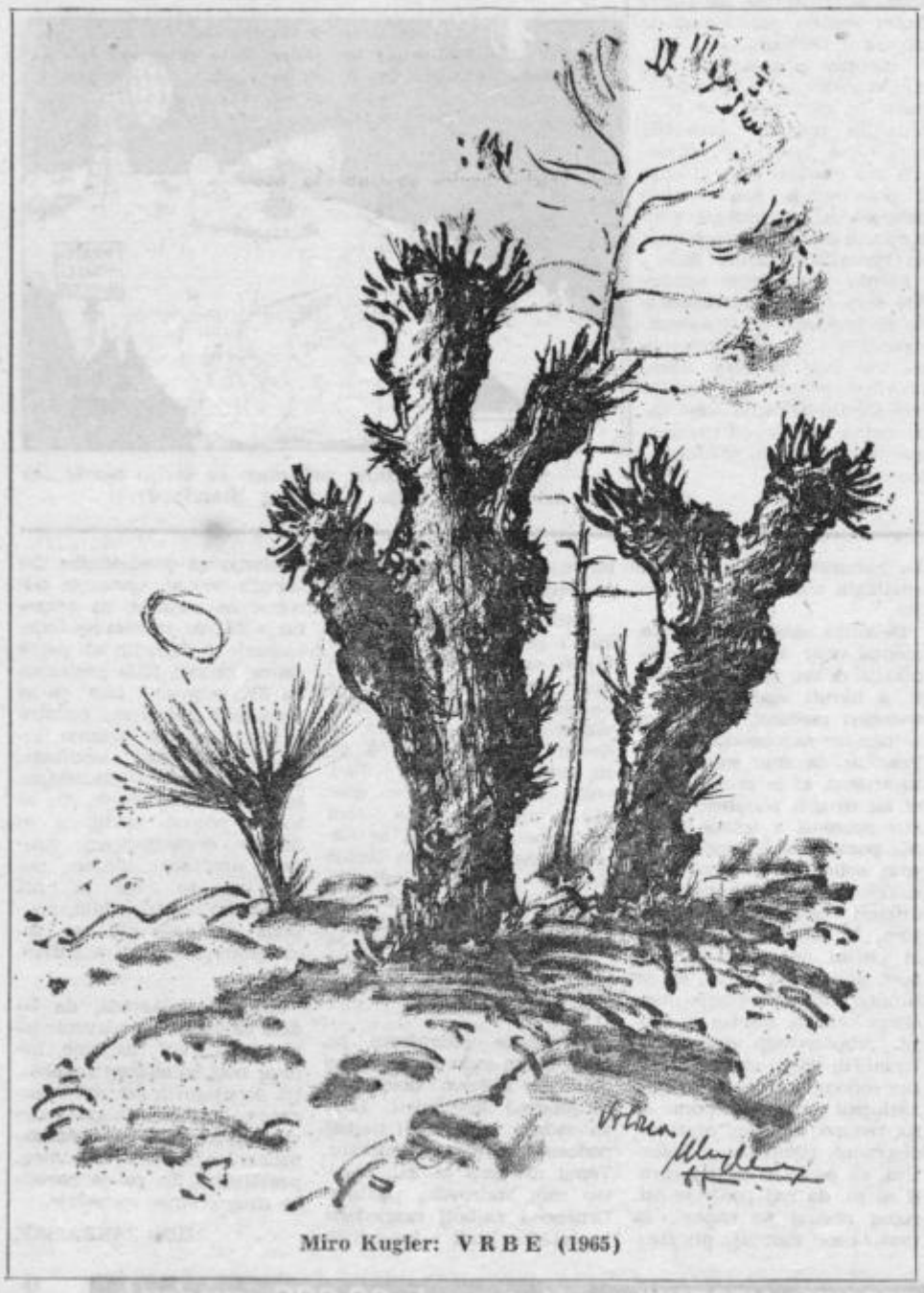

Miro Kugler: V R B E (1965)

**POSTANI IN OSTANI ČLAN PREŠERNOVE DRUŽBE!**

DROBNE IZ DELA ODDELKA ZA SPLOŠNE ZADEVE

# Novi testi za vozniške izpite

Delovno področje oddelka za splošne zadeve pri skupščini občine Celje je izredno široko in pestro. V zadnjem obdobju je ta služba posvetila veliko pozornosti nekaterim specifičnim vprašanjem prometa. Tako je bil pred kratkim sestanek predstavnikov komisij za izpite voznikov motornih vozil občin Celje, Trbovlje in Slovenj Gradec, ki so ga posvetili tolmačenju novih testov za teoretični del izpita. Novi testi so namreč izpopolnjeni; spremenjen pa je tudi način ocenjevanja teoretičnega dela vozniškega izpita. Iz testnih pol je namreč razvidno, da je pri novem sistemu ocenjevanja teoretičnega dela vozniškega izpita močan poudarek na pomembnejših vprašanjih, kot so prometna pravila, pomembnejši prometni znaki in podobno. Poleg tega je znatno poostren kriterij pri kandidatih za voznike motornih vozil višjih kategorij, zlasti pa še za voznike avtobusov in trolejbusov.

**PREPOLNI AVTOBUSI**

V zadnjem času se vse bolj pojavlja vprašanje, ali je prav, da vozijo po naših cestah tudi nabito polni avtobusi in če se zato na prostoru za stojišče nagnete toliko ljudi, da jih je težko prešteti in se potem vsa ta množica nestrpnih in nejevoljnih potnikov nagiba zdaj na eno, zdaj na drugo stran. Očitno je, da stanje ni takšno, da bi bilo v skladu z varno pa tudi udobno in kulturno vožnjo. Spričo tega se zdi, da bo prišlo do nekaterih ukrepov, ki bodo napravili konec tem pojavom. Povsem razumljivo pa je tudi to, da bodo avtobusna podjetja v istem hipu postavila vprašanje novih cen za vozovnice.

**PREOBREMENJENOST VOZNIKOV**

Medtem ko imajo v nekaterih državah predpise, ki določajo, koliko časa lahko voznik sedi za krmilom in upravlja takšno ali drugačno vozilo, zlasti pa avtobus in tovorni avto, naše izkušnje govorijo nekoliko drugače. Znani so primeri, ko mnogi šoferji avtobusov in kamionov upravljajo vozilo po ure in ure, ne da bi imeli vmes počitek, kaj šele možnost zamenjave. Tako prihaja zaradi preutrujenosti voznikov na vožnji do mnogih težkih nesreč. Tudi te ugotovitve narekujejo ustrezne ukrepe.

**RADAR TUDI V CELJU**

Celjska prometna milica bo v kratkem dobila radar in tako bo lažje in učinkovitejše kontrolirala hitrost posameznih vozil. Gre predvsem za kontrolo na odsekih, kjer je predpisana omejitev hitrosti pa te skoraj nihče ne upošteva. Zlasti žalostno je dejstvo, da so v tem šli predaleč tudi mnogi vozniki avtobusov in kamionov. Prepričani smo, da bo radar opravil svoje in da bo mnoge voznike resno opozoril, da na cesti niso sami.

**NA PREODU ZA PEŠCE**

Zamislimo si, da so prehodi za pešce na cestah vedno dobro označeni (čeprav je to samo želja, praksa pa druga) in se vprašajmo, kako se na njih obnašajo pešci in kako vozniki motornih vozil. Na splošno bi lahko rekli, da vozniki motornih vozil ne upoštevajo prednosti, ki jo imajo na označenih prehodih pešci. Gre namreč za primere, kadar je pešec že na prehodu. Le redki so primeri, da vozniki vozilo zaustavijo, redki so tudi tisti, ki zmanjšajo hitrost, kadar se bližajo označenemu prehodu.

M. BOŽIČ

K PROBLEMU NEZAPOSLENOSTI NA NAŠEM OBMOČJU

# Stvari niso takšne, kot so videti

**Število nezaposlenih večje zaradi boljše evidence**
**Kaj sploh pomeni beseda brezposeln pri nas?**
**Dva primera, ki pričata, da ni tako hudo, samo, oprostite, ne spet posploševati**

Lani je na območju, ki ga s svojim delom pokriva celjski zavod za zaposlovanje, bilo povprečno vse leto okoli 1.700 nezaposlenih oseb, ki so bile kot nezaposlene evidentirane pri zavodu. Zavod sam je po raziskovalni metodi ocenjeval, da je nezaposlenost v resnici vsaj enkrat večja. Podatki v aprilu letos pa kažejo silovit skok — evidentiranih imajo namreč že 2.567 nezaposlenih.

Zanimivo je med drugim to, da je letos v začetku leta nekaj več nezaposlenih strokovnjakov z vzšjimi ali visokimi šolami. Nekaj več tudi takih s srednjo strokovno izobrazbo, neznanto sicer, a vendar se zmanjšuje število nekvalificiranih brez zaposlitve.

Za primer vzemimo Celje, kjer je trenutno brez zaposlitve:

- En diplomirani inženir arhitekture,
- en inženir agronomije,
- en inženir gozdarstva
- in en profesor biologije.

Poleg teh je še nekaj drugih, kot dva diplomirana socialna delavca, en ekonomist in en pravnik. Na vsem območju zavoda za zaposlovanje je 16 ljudi z visoko ali višjo izobrazbo brez dela.

Mnogo več, 105 po številu je takšnih, ki imajo srednješolsko izobrazbo. Največ je nezaposlenih ekonomskih tehnikov (39), maturantov gimnazije (27), elektrotehnikov (10) itd.

Med tistimi, ki imajo diplome o opravljeni poklicni šoli je 383 nezaposlenih. Od tega je brez dela okoli 70 prodajalcev, 57 administratorjev, sledijo jim krojači, čevljarji itd.

Ljudi brez poklica je brez dela 1850, in pa 222 invalidov.

Zakaj so številke letos večje kot lani. Nezaposlenih ni več, kot jih je bilo lani. Številka je večja, ker se uresničuje in začenja delovati dogovor, da vse prošnje, ki jih dobijo delovne organizacije neposredno, dobi zavod v svojo evidenco. Tak dogovor je bil dosedaj sklenjen z delovnimi organizacijami v občini Celje, Brežice in Sevnica, z drugimi bo dogovor sklenjen v bližnji prihodnosti.

Problem nezaposlenosti je pri nas v bistvu nerešen. Ne moremo se strinjati s tistimi, ki pravijo, da 3 odstotki nezaposlenih od števila aktivnega prebivalstva ni noben hud problem. Kdor je nezaposlen in zares nima drugih virov ali pa mu kopni z muko prihranjeno imetje, ta je ogrožen in zanj je problem več kot hud.

Je pa po drugi strani tudi res, da ljudje niso pripravljeni vzeti vsaj začasno kakšno delo, ki se ne sklada povsem z njihovo kvalifikacijo, z željami kje, ob katerem času naj bi delali. Taki ljudje najbrž niso ogroženi, našli jih boste, kako povečujejo dohodek kakemu privatnemu obrtniku ali podjetniku, pridno vlečejo podpore in čakajo na najugodnejšo priložnost.

Enkrat bi bilo treba jasno opredeliti, kaj pomeni beseda nezaposlen, ali vključuje tudi tiste, ki si delo sprebirajo, ali pa samo one, ki jim delo pomeni življenjski obstoj?

J. KRAŠOVEC

*Prišla je in se tiho pritožila direktorju zavoda, da ji uslužbenci ne dajo redne zaposlitve. Šivilja je in ker ji je opešal vid, bi bila rada snažilka.*

*Prostega delovnega mesta snažilke ni.*

*Ponudili so ji, da bi začasno šla h kombinatu in opravljala lahka poljska dela, kot je privezovanje hmeljskih poganjkov na žice, delo, ki bi ji vrglo precej več kot dohodek snažilke.*

*Ne, odklonila je???*

*Iz jeseniške železarne so sporočili v Celje, da nujno potrebujejo vsaj 20 krepkih fantov ali mlajših mož. Vse da je preskrbljeno v Jesenicah, od stanovanja do prehrane.*

*S teško muko jih je celjski zavod zbral devet, ki so bili pripravljeni iti v Jesenice...*

*...Ko je bil z uslužbencem zavoda pri personalnem referentu, da bi se pogovorili, jih je osem naenkrat pobralo šila in kopita.*

*Zakaj?*

*Uslužbenka v »kantini«, kjer so čakali je povedala. Šli so zato, ker so zvedeli, da v železarni nikjer ne smejo piti alkoholnih pijač, vključno pivo, da so na razpolago le brezalkoholne pijače???*

**Na Dolgem Polju (I) — ali po domače južno od Dečkove ceste in desno od Kersnikove v smeri proti severu — je bilo te dni dokončano otroško igrišče pri dveh stolpičih nasproti stadiona »Kladivar«. Igrišče je bilo večji del financirano iz prispevka za urejevanje mestnega zemljišča, ki so ga v tem okolišu plačali samo stanovalci teh dveh blokov. Vendar igrišče je bilo na istem kraju predvideno že v ureditvenem načrtu soseske in pa stanovalci obeh novih stolpnic tudi menijo, da bi bilo nehumano, če bi igrišče ne bilo javno za vse otroke iz soseske. Res pa je, da bi bilo prav, če bi starši otroke primerno poučili, da je vstopnica na igrišče lepo obnašanje in čuvanje naprav, zelenic in nasada. (Foto: J. Kr.)**

NAŠ RAZGOVOR:

# Spodbuditi pestrost dela

**Pomenek z Magdo Kočarjevo o delu in nalogah krajevnih skupnosti**

**Pri občinski konferenci SZDL v Celju je bila kot stalna oblika dela ustanovljena tudi sekcija za komunalno samoupravo, ki ji predseduje Magda Kočarjeva. Glede na to, da je večji del svojega dosedanjega dela posvetila krajevnim skupnostim, smo tovarišico Kočarjevo zaprosili za razgovor.**

*Na vprašanje, kako je sekcija zastavila svoje delo, je tov. Kočarjeva povedala, da je naloga sekcije poglobljeno in tekoče spremljanje razvoja in družbeno politične problematike na področju komunalne smouprave, s tem pa tudi, da analizira delo odbornikov in poslancev kot nosilcev samoupravnih funkcij na področju komunalnega urejanja.*

*Sekretariat sekcije je doslej posvetil glavno pozornost problematiki krajevnih skupnosti, zlasti pa financiranju lokalnih potreb. Poleg tega je sekcija spodbudila krajevne skupnosti k sestavi programov za akcijo »Leto krajevnih skupnosti«, ki traja maja 1967. do septembra 1968. leta.*

*— Omenili ste financiranje krajevnih skupnosti. Kako ste se lotili tega vprašanja?*

*— Sprejeli smo točkovni sistem za dodelitev sredstev iz občinskega proračuna za redno dejavnost skupnosti. Osnova za to sta bili: število prebivalcev in površina krajevne skupnosti, kot korekcijska faktorja pa tudi oddaljenost sedeža krajevne skupnosti od sedeža občine in pa največja oddaljenost vasi od sedeža krajevne skupnosti. Tak način financiranja so osvojili tudi predsedniki svetov krajevnih skupnosti, občinska uprava pa je dolžna, da dela, ki jih krajevnim skupnostim nalaga s svojega področja, posebej financira. S sredstvi, ki jih dobijo krajevne skupnosti za redno dejavnost je krita le administracija in osebni dohodki zaposlenih, najemnina za poslovne prostore pa je priznana posebej v dejanskem znesku.*

*Poseben problem je bilo financiranje komunalne dejavnosti krajevnih skupnosti. Na posvetu s predsedniki krajevnih skpnosti smo se dogovorili, da bo šlo od sredstev proračuna za vzdrževanje krajevnih cest 100.000 ND, za ureditev vodovodov 186.560 ND, za ostalo nekomunalno dejavnost 36.000 ND in za rezervo 20.340 ND.*

*Po vsem tem bodo krajevne skupnosti dobile letos skupaj 3,5 odst. več sredstev kot lani, za komunalno dejavnost pa 11,39 odst. več kot v 1967. letu. Seveda pa to ni edini vir financiranja krajevnih skupnosti pa tudi višina odobrenih sredstev ni v skladu s programom del, potreb in želja, ki so jih nakazale krajevne skupnosti. Spričo tega smo se dogovorili, da programi del za letošnje leto ostanejo kot triletni programi krajevnih skupnosti. Na ta način bodo odpadle vsakoletne preveč živahne debate o financiranju krajevnih skupnosti. Zato bomo 1971. leta podoben program sestavili za naslednje obdobje in pri tem upoštevali tudi dela, ki se financirajo iz drugih virov in ne samo iz proračuna.*

*— Kako ocenjujete delo krajevnih skupnosti?*

*— Razen nekaterih, ki so posegle tudi na področje otroškega varstva in socialnih služb, se večina krajevnih skupnosti v glavnem ukvarja s komunalnimi vprašanji. Seveda bo treba pri vseh zagotiviti celovitost in vso pestrost delovnega programa, hkrati pa s sistemom financiranja spodbuditi občane, da sodelujejo pri urejanju skupnih problemov.*

*— In prihodnje delo sekcije?*

*— Predvsem področja samoupravljanja, to pa je delo volijenih organov-odbornikov in poslancev. Analizirali bomo povezavo volivci — odborniki — skupščina in obratno, zatem uspešnost zborov volivcev in delovanje odbornikov v tej samoupravni instituciji.*

*M. Božič*

# Nov veter v trgovini

**Prinesla ga bo Tehnomercatorjeva veleblagovnica**

**Priprave na gradnjo veleblagovnice trgovskega podjetja Tehnomercator v Celju so v polnem teku. Odločitev tega celjskega kolektiva za sodobno maloprodajo po sistemu veleblagovnic je vzbudila veliko zanimanje med potrošniki in trgovskimi delavci. Nova veleblagovnica ob Gubčevi ulici pomeni za Celje in potrošnike veliko pridobitev. To bo objekt, ki bo vzbujal pozornost ne samo zaradi veličine, marveč tudi zaradi gradbene zasnove. Na pročelni strani proti Gubčevi ulici bo velika površina, pokrita z aluminijem in na njej velika črka T, kot zaščitni znak Tehnomercatorjevega kolektiva. Zanimiv bo glavni vhod v veleblagovnico, ki se bo v času, ko bo trgovina zaprta, spremenil v veliko izložbo. To bo pravzaprav gibljiva izložba, ki jo bodo pripravili že prej in zatem zapeljali v glavni vhod.**

**Prodajni prostori bodo v prvi fazi urejeni v štirih nadstropjih oziroma v kleti in treh nadstropjih nad njo. V kleti bodo razstavili zlasti gospodinjske stroje, električne naprave, steklo, porcelan, keramiko in podobno. V pritličju bodo prodajali izdelke domače obrti, pisma, revije, šolske potrebščine, bonbone, kavo, čokolado... Tu bo tudi cvetličarna. V prvem nadstropju bo otroška soba. Zato bodo mamice brez skrbi nakupovale v trgovini, kajti najmlajši bodo medtem v varstvu. V prvem nadstropju bo med drugim tudi modni oddelek, pa menjalnica z informativno službo. V novi veleblagovnici bo tudi hitra popravljalnica čevljev in drugo. Poseben prostor so namenili za bife, ki bo imel teraso ter bo odprt tudi tedaj, ko bo veleblagovnica zaprta.**

**Tehnomercatorjeva veleblagovnica bo imela lasten agregat, ki se bo vključil avtomatično, če bo slučajen izpad električnega toka. Skratka, gre za veliko trgovsko hišo, v kateri bo moči kupiti vse in ki bo prinesla nov veter v celjsko trgovino.**

**M. B.**

**Zaenkrat je ob Gubčevi ulici še parkirni prostor, toda že jeseni se bodo avtomobili umaknili novemu gradbišču. Tu bo zrasla prva Tehnomercatorjeva veleblagovnica. (Foto: M. B.)**

# Posojilo ali samoprispevek?

Samoprispevek je postal sinonim za reševanje problemov v šolstvu. Kmečki človek bi dejal, da samoprispevki vznikajo kot gobe po dežju. Ni čudno, če se v zadnjem času vse pogosteje čujejo glasovi (posebej na zadnjih zborih volivcev), da se namerava tudi celjska občina poslužiti tega blagodejnega zdravila.

Po letu 1960 je občina pristopila načrtnemu izgrajevanju šolskih poslopij, predvsem v osnovnem šolstvu. Z izgradnjo osnovne šole v Storah je bilo končano urejanje šolskih poslopij izven mesta. Če izvzamemo kronično pomanjkanje telovadnih prostorov, lahko rečemo, da je problem šolskega prostora na tem območju zelo dobro rešen. Saj niso redki primeri, ko posamezne šole delujejo le v eni sami izmeni. Torej stanje, ki bi si ga v mestnih šolah še kako želeli.

Po srednjeročnem planu občine bi morale priti sedaj na vrsto osnovne šole v mestu. In tu izgleda, da se je letos zataknilo. Občanom Celja je že dovolj dobro znano stanje posebne osnovne šole — Zavoda »Ivanke Uranjekove«, zato ne gre znanega ponavljati. Čeprav bi bila peta osnovna šola v Celju ravno tako potrebna, je vendar pripadla prioriteta posebni osnovni šoli zaradi tega, ker bi z njeno izgradnjo pridobili nekaj prostorov v prvi osnovni šoli in tako pomaknili kritičnost prostorov v osnovnih šolah za nekaj časa naprej.

Za obžalovati je, da se je zataknilo ravno pri posebni osnovni šoli. Poleg pomanjkanja denarja, skušajo nekateri opravičevati odlaganje izgradnje tudi s tem, da so načrti megalomanski in da zahtevajo okrog milijardo in pol starih dinarjev. V tej zvezi je treba poudariti, da naj bi v Celju bila posebna šola, ki bi pokrivala celotne potrebe nekdanjega celjskega okraja (za višje razrede). Zato so idejni načrti tudi tako zasnovani. Vendar ne gre za to, da bi naenkrat realizirali celoten načrt. Od vsega začetka se je razumelo pod pojmom nove posebne šole le izgradnja čistega šolskega poslopja predvsem učilnic in učnih delavnic za potrebe celjske občine. Nadaljnja izgradnja zavoda pa naj bi bila odvisna od prizadevanj še ostalih občin, v katerih bi bilo nesmotrno organizirati posebno šolstvo na višji stopnji. Torej ne gre za nobeno megalomanijo, ampak za zelo tehten in opravičljiv predlog, ki je bil v celoti sprejet v srednjeročnem planu občine.

Za to šolo je torej občini zmanjkalo denarja in rešitev naj bi bil samoprispevek.

Verjetno ni potrebno posebej poudarjati, da je osnovna dolžnost občine, da zagotovi normalno funkcioniranje obveznega osemletnega šolanja. S tem ne mislim zanikati dolžnosti občine na področju ostalih družbenih dejavnosti. Osnovno šolo je treba dati na pravo mesto zaradi temeljnosti in osnovnosti.

Če družba, še posebej kulturna socialistična, ne more zagotoviti sredstva za normalno delovanje osnovnih šol, to gotovo pomeni, da se ne more sama reproducirati. V zadnjem času mnogo govorimo o »racionalizaciji« visokošolskega študija, kar pomeni zmanjšanje širokih možnosti doseganja visokošolskih kvalifikacij. To nadalje pomeni zmanjšanje možnosti za nadaljnji duhovni razvoj predvsem kmečke in delavske mladine. Že dosedanje stanje na univerzi je v tem pogledu nevzdržno, kaj šele bo. Ob tem smo zelo spretno pozabili na republiško analizo izpred dveh let o šolski mreži in kadrovskih potrebah, v kateri je ugotovljeno, da bi s sedanjim obsegom in intenzivnostjo šolstva lahko zadovoljili današnje kadrovske potrebe šele čez 30 let!

Če bo osnovno šolstvo in njegov razvoj odvisen od samoprispevka, potem kmalu ne bomo imeli več obveznega osemletnega šolanja.

Ob tej priliki moram spomniti na Marxovo shemo družbene reprodukcije. Pri delitvi družbenega proizvoda se morajo najprej zagotoviti sredstva za splošne družbene potrebe (poenostavljeno) — mednje gotovo spada šolstvo — šele ostanek se deli v obliki osebnega dohodka neposrednim proizvajalcem. V tej luči se vprašanje samoprispevka, še posebej za šolstvo pokaže v drugačni luči. Za najosnovnejše potrebe sodobne družbe torej morajo biti zagotovljena potrebna sredstva, sicer je treba delitveno razmerje menjati.

Ali je opravičljivo izgovarjati se, da gospodarstva ne smemo več obremenjevati? Ob zgornji ugotovitvi po kadrovskih potrebah, gotovo ne! Sicer pa ne mislim, da je možna edino rešitev s povečano prispevno stopnjo. Možno je tudi, da nadaljnje delitve niso povsem v redu izpeljane.

Drugo, kar se mi zdi še pomembnejše, pa je nepravi trenutek. Spomnim naj samo na to, da si dejansko s samoprispevkom urejamo mesto, da nas je letos ponovno presenetilo socialno zavarovanje z izdatno izgubo in da v splošni gospodarski stagnaciji, ki ima neposreden odraz na življenjski standard občanov, ni politično sprejemljivo pritiskati dodatno na potrošnikov žep.

Z izgradnjo šolskega prostora pa bi morali nadaljevati, sicer je nesmiselno govoriti o otroškem varstvu, posebej o celodnevnem bivanju otrok v šoli.

Za rešitev takega položaja se mi zdi še najbolj pošten takle odnos med občino in občani. OBČINA NAJ BI RAZPISALA JAVNO POSOJILO ZA IZGRADNJO ŠOL. S tem bi se izognili uporabi enakega merila za vse, ki je krivično pri dejanski neenakosti. Skratka možna bi bila nujna diferenciacija, več bi vpisal tisti in tista delovna organizacija, ki več ima. Občini seveda ni interesantna taka rešitev, ker je treba posojilo vrniti. Če se OF ni ustrašila razpisati »posojilo svobode«, potem v sedanjem času ni tehtnejših ovir. Menim tudi, da se bo v doglednem času moral rešiti problem materialnega položaja občin, na kar kažejo uvodne razprave za spremembo Ustave.

J. K.

# OPOZORILO

**Opozarjamo vse tiste hišne svete, hišne lastnike in gosp. organizacije, ki se nahajajo na področju novega okoliša za odvoz smeti, po sklepu občinske skupščine in so o tem bili z okrožnico tudi obveščeni, da nemudoma vrnejo izpolnjene prijavnice o površini stanovanjskih in poslovnih prostorov, pa tega še doslej niso storili.**

**V KOLIKOR NAJKASNEJE DO 1. MAJA 1968 ne bodo prijavnic vrnili, bo podjetje po lastni oceni določilo pavšalni znesek oziroma površino.**

**Hkrati ponovno opozarjamo, da je na določenem področju po odloku o videzu naselij in javni snagi v občini Celje odvoz smeti obvezen za vse naprej navedene potrošnike na tem področju in, da jih neprijavljanje površin oziroma oddajanje smeti ne bo razbremenilo plačila usług, ki so bile pravilno in pravočasno ponujene. Od vseh teh občanov — zavezancev pričakujemo razumevanje, saj bi oviranje pri tem delu prineslo lahko posledice — eventualnih tožb in kazenskih sankcij glede neupoštevanja določb Odloka o videzu naselij in javni snagi v občini Celje, ki predvideva obvezen odvoz smeti.**

**Javne naprave Celje**

# Stop! Za kolesarje

## Predlog za izločitev kolesarjev, vpreg in traktorjev iz prometa na odseku ceste I. reda Arclin — Dobrteša vas

**Varnost prometa na cesti I. reda od Vranskega do Slovenskih Konjic je vedno bolj problematična zaradi hitrega naraščanja motornih vozil in gostega prometa pešcev, kolesarjev in vpreg. Prometnih nesreč je vedno več, zato je vprašanje, kako zagotoviti večjo varnost uporabnikov ceste. Počasnejši se morajo umakniti hitrim, zato je posebna strokovna komisija izdelala predlog, po katerem bi na določenem odseku ceste I. reda izločili iz prometa kolesarje, vprege in traktorje ter jih usmerili na obvozne ceste.**

Podatki, da v 24 urah mimo določenega mesta na Mariborski cesti vozi 7.832 kolesarjev in da je bilo do 27. marca letos že 118 prometnih nesreč, pri katerhh je izgubilo življenje pet ljudi, samo na tem mestnem odseku ceste I. reda, kažejo na nujnost predloga takšnega ukrepa. Predlog, ki še ni sprejet in ga bodo že obravnavali, je kot ukrep za mnogo občanov težak, vendar če bomo z njim rešili marsikatero človeško življenje, je nedvomno potreben.

### OD ARCLINA DO CESTE V TRNOVLJE

Na tem odseku bi za obe smeri bila obvozna pot cesta preko Trnovelj na Bežigrajsko cesto in po Stefanovi ulici do podjetja Savinja. Občani Škofje vasi in Šmarjete pa bodo lahko uporabljali tudi ceste, ki vežejo obe naselji s cesto Arclin — Trnovlje — Celje.

### OD KRIŽIŠČA MARIBORSKE CESTE Z VESELOVO ULICO DO LJUBLJANSKE CESTE

Promet kolesarjev, vpreg in traktorjev bi s tega odseka preusmerili na Veselovo, Vrunčevo, Tkalsko, Kersnikovo, desno Jenkovo ali Oblakovo, Ipavčevo, preko mostička za Glazijo na Ljubljansko cesto.

### OD GLAZIJE DO MARIBORSKE CESTE

Kolesarji bodo usmerjeni desno na odcep mimo Plinarne, nato po Malgajevi, Jurčičevi, mimo Ojstrice, na Šlandrov trg, nato po Vodnikovi, Kocbekovi, Miklošičevi na Vrtno ulico in po Aškerčevi ulici na kolesarsko stezo ob Mariborski cesti.

### OD BUTELJEVEGA MOSTU PO LJUBLJANSKI CESTI

Pri Butejevem mostu je konec kolesarske steze, zato bi preusmerili promet na cesto preko Babnega, Zaloga, Arje vasi, po poljski poti na cesto mimo pokopališča v Žalcu, mimo starega Feralita in trgovine Kukec na Cankarjevo preko Ložnice, Gotovelj, Podloga in na cesto I. reda v Šempetru v Savinjski dolini.

### OD DOBERTEŠE VASI PROTI ŽALCU

Kolesarji, vprege in traktorji bi iz Doberteše vasi vozili desno za Aerom skozi Šempeter, Zgornje in Spodnje Roje, Vrbje, mimo hmeljarskega instituta po poljski poti skozi hmeljišče in preko Dobriše vasi v Petrovče. Od Petrovč levo po poljski poti do Drešinje vasi in nato po vzporedni poti do Levca, od Levca naprej je ustrezna poljska pot mimo obrata Ingrada.

### CESTA NA POLULE

Problematična je tudi cesta II. reda, ki vodi v Laško zaradi izredno ozkega cestišča od mostu preko Savinje do šole na Polulah. Kolesarje bi s tega dela ceste preusmerili na pot ob Savinji.

Tako predlaga odlok. Večinoma so obvozne ceste in poti v redu, ponekod bodo potrebna manjša in večja popravila, vendar vse samo z eno željo: zagotoviti varno vožnjo vsem uporabnikom naših cest.

M. Seničar

# Za prometno vzgojo cicibanov

*V želji in naporih, da bi bila vožnja in hoja na naših cestah kar najbolj varna, bo oddelek za splošne zadeve pri skupščini občine Celje pripravil seminar za delavce oziroma delavke v otroških vzgojno varstvenih ustanovah. Gre za težnjo, da bi se s prvimi navodili za varno hojo na cesti seznanili že najmlajši, torej cicibani v otroških vzgojno varstvenih ustanovah.*

*Pobuda je vredna največje pozornosti, zato pričakujemo, da bo tudi v kolektivih vzgojno varstvenih ustanov naletela na polno razumevanje. V ta namen bo na voljo tudi posebna brošura, po kateri bodo otroci radi segali, saj bo na njim razumljiv način govorila o cesti in nevarnostih na njej.*

*Kot vse kaže, se bodo ti seminarji začeli jeseni letos.*

*-M. B.*

bio ipsa ZA VOLNO

# Mi rudarji

*Gori nad premogom je pomlad, vijugava in razdrapana cesta, ki jo je nekoč prekrival gladek asfalt, pa po strani stoječ kozolec in nova jezerca z žabami. Oglašajo se te drobne živalce, le da jih otroci v kilometer oddaljenih stolpnicah in blokih ne slišijo. Tudi v taunusu, ki se previdno pozibava na razdrapani cesti proti Družmirju, ne slišijo petja z jezer nad premogom. Čisto na drugi strani, na robu premoga, drži nova cesta, sedaj še mrtva cesta, po kateri zamišljeno podrsavajo polivinilasti podplati.*

*Po tej cesti bi moralo že zdavnaj steči življenje. Pa ni steklo! Tone, Ivan, Štef in Sandi se še ne vozijo s šihta po tej cesti.*

*»Da, veliko je bilo rečenega, kako bo, da bo še več dela, da bo treba še krepkeje poprijeti vrtalni stroj in zavrtati globoko, še globlje v črnino... Ne rečem, saj smo poprijeli... Ni hudič, spraviti v enem dnevu na sonce 500, 600, 700 vagonov premoga. Če so štempli pokali in jih je teža nad njimi scefrala, smo vsaj vedeli, da delamo, da veliko delamo. Pozneje je začelo kriviti jeklene stojke in jih krivi tudi danes. O, lahko bi jih še več ukrivilo, če bi razširili fronto... kot je bilo rečeno... Hudič, danes pa ne moreš s premogom nikamor. Povsod ta umazan mazut... mazut... mazut.« Štef je utihnil na svojem sedežu in se prepustil pozibavanju zdaj na levo, pa spet na desno po kotanjasti cesti nad premogom. »Saj se bo razklal, ta naš avtobus,« je nekdo zinil s sredine javnega prevoznega sredstva.*

•

*V radiu so se porajale druga za drugo poskočne melodije za dobro jutro. Otroka sta s treskom zaloputnila vrata, ker se jima je mudilo. Ob sobotah se pouk začne že ob sedmih. On in ona sta še ostala v postelji. Nista več spala; on je preveč vajen vstajati zgodaj, da bi lahko takorekoč čez noč zjutraj potegnil tja do devete. Te proste sobote! Po štirinajstih letih rednega šihta mu ne gredo v račun. Človek se sicer bolj spočije, toda... Kar v pižami in bos je stopil na balkon in se zazrl v življenje pod seboj. Nikjer nikogar, kot da bi jih bilo sram ob sobotah priti na ceste. — Morda bo to celo nekoliko držalo, si je mislil Ivan. Sam tudi ne bi šel dopoldne ven. Naj bo mar ponosen, da dela štiri šihte v mesecu manj, da je kar osem dni v mesecu doma pri ženi. Ivan ve in občuti, da za štiri šihte manj zasluži, ker ne smejo nakopati preveč premoga. O, bili pa so časi, ko so sami ministri pritiskali naj delajo tudi ob nedeljah in praznikih, da bo industrija lahko proizvajala, da bo več dohodka za vse, da bomo vsi hitreje napredovali. Sedaj pa Ivan gleda s svojega balkona na tulipane pod seboj. Kako bolj na gosto bi jih lahko posadili, če bi imeli več šihtov, če bi manj postopali... Kaj 3 milijone ton, 5 milijonov ton lignita bi lahko v tem letu nakopali! Pa ne za štedilnike, za elektriko, za elektriko bi ga kopali. In to poceni elektriko, ker je tudi premog poceni.*

*»Zapri no balkonska vrata... Ivan, si slišal? Zapri no vrata!« Počasi se je vrnil v sobo in se vsedel na rob ženine postelje. Potem sta dolgo govorila o svojih pobih; o Iztoku in Borisu, ki se očitno nikoli ne bosta pehala pod zemljo za ta vsakdanji kruh.*

•

*Previdno sta stopala čez suho travo ob jezeru, kjer je v tem letnem času tako čudovito mirno. Turizem ob nasprotnem bregu se bo začel šele čez kak mesec. Mir in dovolj časa za klepet, tačas pa ni vrag, da bo katera prijela. »Franc, daj no, vrži bolj ven.« Ubogal je nasvet svojega prijatelja, s katerim že osmo leto kopljeta skupaj na širokem odkopnem čelu. Tu sta sedaj sama Franc in Štef, v svojem svetu, v lepem svetu, kjer je najbolje ne govoriti o skrbeh in prihodnosti. Vsaka prihodnost prinaša skrbi. Prav zares!*

*Rdeče obarvan plovec je struja počasi zanašala proti vzhodu, kjer sta nekoč tako rada prhutala bela laboda. Tudi laboda sta bila rada tostran jezera, vstran od ljudi, od turizma. To slednje je svojski svet. Franc in Štef o tem svetu ne marata razmišljati, njima je tostran jezera kar dovolj lepo; tako enkrat, dvakrat v tednu.*

*F. Krivec*

**OBRAZI**

# Krvavi 1. maj 1886 je porodil praznik

Leta 1886 so delavci v Chicagu stavkali. Vodstvo prve internacionale je namreč v tistih časih bilo v emigraciji v ZDA, kajti programi so v Evropi po padcu pariške komune tolikanj hudi, da so najprej sedež socialistične internacionale premestili v Ameriko, kjer je bila ta mednarodna organizacija tudi začasno razpuščena.

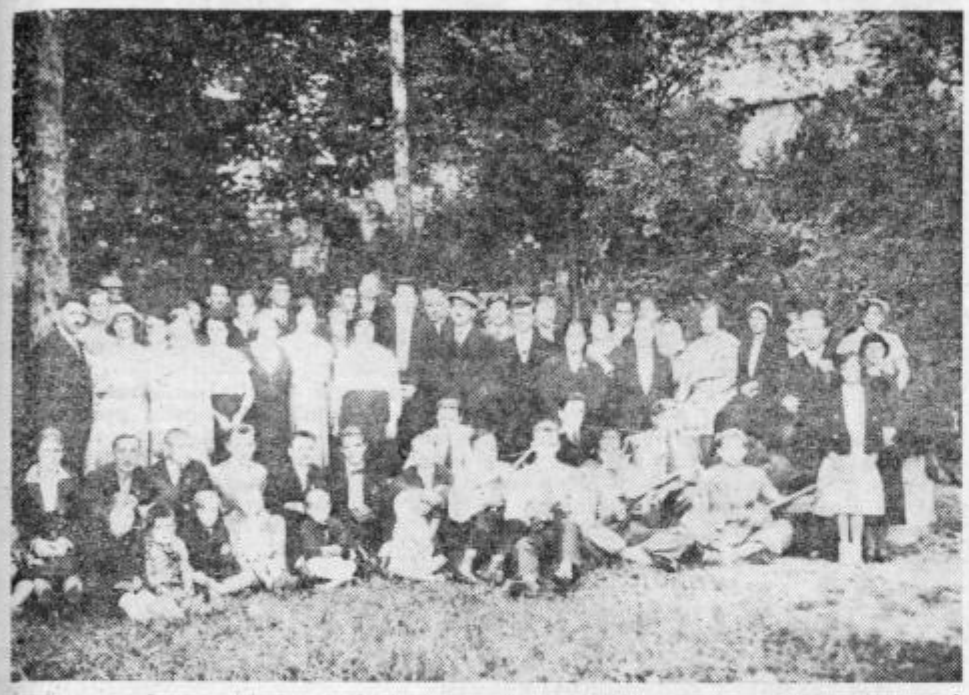

Praznovanje 1. maja na celjskem starem gradu leta 1929. Na posnetku so pripadniki delavskega prosvetnega društva SVOBODA iz Celja, društva, ki je bilo edina legalna oblika delavskega združevanja. Originalno fotografijo nam je za objavo posodil muzej revolucije v Celju.

V ZDA so v strahu, da revolucionarni val iz Evrope ne bi razširil po novem kontinentu, kjer se je v polnem zamahu razcvetal nov tip kapitalizma — monopolizem, so kapitalisti poslali nad stavkujoče policijo. 40.000 delavcev Chicaga je 1. maja demonstriralo svoje zahteve po 8 urnem delovniku. Policija je streljala, kri je pordečila čikaške ceste. Šest mrtvih, kdo ve koliko ranjenih, to je bila bilanca kapitalistične strahovlade nad delavskim razredom, ki se je po vsem svetu zbujal k boju, k uporu.

Leta 1889, tri leta po krvavih dogodkih v Chicagu, so na prvem kongresu druge internacionale sklenili, da se odtlej 1. maj praznuje kot praznik dela, praznik delavskega razreda in mednarodne delavske solidarnosti. Od takrat pa do današnjih dni praznujejo delavci ta praznik, praznujejo ga skrivoma in v tajnosti, praznujejo ga nemeneč se za teror, praznujejo ga javno in svobodno, toda praznujejo ga vsako leto in vsepovsod . . .

PRAZNOVANJE 1. MAJA V CELJU V PRETEKLOSTI

# Konspirativni ukrepi okrajnega komisarja

**Z nevsiljivimi vojaškimi vajami na prostoru današnje Glazije naj bi preprečili morebiten prihod delavcev iz žalske smeri. — Skupina šestih ljudi s poveljnikom in trobentačem bo v pripravljenosti od 30. aprila popoldne do 2. maja zjutraj.**

*O teh in drugih ukrepih je 1890. leta poročal okrajni komisar Friedrich Tax tedanjemu županu celjske občine dr. Joseju Neckermannu v obširnem pismu, ki ga hrani Zgodovinski arhiv in nam ga je z razumevanjem posredoval direktor Tone Kolšek.*

*Tax med drugim pravi, da je »podvzel« vse varnostne ukrepe. Da bi preprečil prihod rudarjev iz Liboj in Zabukovce, bo (na prostoru današnje Glazije) vojaški oddelek priredil vaje, vendar tako, da ne bodo vzbudile nikakršnega suma v dejanski namen. Bataljon deželne brambe naj bi zadržal delavce iz cinkarne v Gaberjih in jim torej preprečil dohod v mesto. Za ohranitev miru bosta poskrbeli tudi dve četi v obeh kasarnah, medtem ko bodo po mestu vso noč neopazno hodile tri patrulje. V primeru, če bi bila potrebna vojaška intervencija, mora župan za njo prositi okrajno glavarstvo. (Po nekem ukazu je namreč lahko vojska nudila oboroženo pomoč le, kadar je šlo za rekvizicijo). Okrajni komisar je hkrati izrazil prepričanje, da »delavci sami ne bodo nastopali, ker se je obrtna zveza odločila, da jim prepove udeležbo na proslavi 1. maja, s tem, da jim zniža mezde ali jih odpusti z dela.« Kljub temu »je pričakovati, da bodo vsaj pijančevali in lahko pride do kakšnih izgredov. Zato gostilne ne smejo biti odprte čez policijsko uro, prepovedan pa je tudi ples.«*

*V formacije, ki morajo skrbeti za red, ne smejo biti vključeni gasilci iz vrst delavcev. Skupini šestih ljudi s poveljnikom in trobentačem, bodo, če bo to potrebno, sporočili, da mora biti v pripravljenosti, šele 30. aprila popoldne njena pripravljenost pa bo trajala do 2. maja zjutraj. Vsakršna predhodna obvestila o tem po sporočilu Taxa ne bi bila dobra ker bi se lahko kaj izvedelo. Sicer pa ob koncu pravi, da je poskrbel tudi za okrepitev žandarmerijske posadke na 10 mož, od katerih bo ena skupina patruljirala v smeri proti Štoram.*

*Takšni so bili varnostni ukrepi za prvi praznik 1. maja v Celju, tri leta po krvavih Mikuških dogodkih.*

### Praznovanje leta 1897

*Zgodovinski arhiv hrani prav tako pismo, ki ga je Ivan Žaucer v imenu združene delavske organizacije naslovil »na slavni mestni urad v Celju«. V njem prosi, da bi urad dovolil praznovanje 1. maja s temle programom:*

*1. 1. majnik in njegov pomen — govor Filipa Ropasa v slovenščini in Benkeja v nemščini.*

*2. po zborovanju naj bi šla povorka po današnji Vodnikovi in Stanetovi ulici, Trgu V. kongresa, Trgu svobode, Zidanškovi ulici, Tomšičevem trgu, Prešernovi ulici in od tod proti Teharjem in Štoram.*

*Praznovanje so dovolili iz poročil pa je videti, da je minilo v miru in brez vsakršnih incidentov.*

### Prepoved leta 1902

*Celjsko delavsko podpornodruštvo je 1902. leta prosilo, da bi mu dovolili počastiti 1. maj s skupnim izletom na grad, vendar so oblasti izlet prepovedale. Ivan Gorišek in Jože Kmecl sta se pritožila in njuna pritožba je romala v Grac. Deželna vlada je od celjske mestne občine zahtevala pojasnilo, ta pa je odgovor med drugim utemeljila s tem, da »ne more dovoliti takšnih skupnih množičnih manifestacij zaradi nacionalnih razlogov. Prebivalci Celja so vendar v pretežni večini Nemci, takšna stvar pa bi lahko zaostrila nacionalna nasprotja.« Demonstracije 1897, 1898. in 1899. leta ter dogodki z njimi v zvezi so namreč pokazali, da ne kaže dovoljevati kakšnih izzivanj.*

### Leta 1913

*Tega leta je predsedstvo deželne vlade v Oracu zahtevalo poročilo, kako je potekalo praznovanje 1. maja. Odgovor: ukrepi v zvezi s praznovanjem so vedno bolj strogi.*

### Po prvi svetovni vojni

*Tajništvo okrožne strokovne komisije je 1924. leta poslalo mestnemu svetu občine Celje dopis, v katerem pravi:*

*»Glasom sklepa okrožne strokovne komisije v Celju kot pododbora Delavskega saveza Jugoslavije v Beogradu sporočamo, da bo delavstvo vseh panog industrije in obrti praznovalo svoj*

*Praznik dela 1. maj*

*Zato apeliramo na Vaše blagorodje, da ne dela zaposlenim nobenih zaprek pri proslavi tradicionalnega praznika delavstva vsega sveta Prvega Maja.«*

*Kot kaže poročilo so praznovanje ne samo dovolili, ampak so delavci verjetno prvikrat dotlej dobili za ta dan celo svoje mezde.*

*DRAGO HRIBAR*


*DELOVNIM LJUDEM CELJSKE OBČINE ŽELIJO OB PRAZNIKU DELA VSE NAJLEPŠE*

Občinski sindikalni svet Celje
Skupščina občine Celje
Občinska konferenca SZDL Celje
Občinski komite ZKS Celje
Občinski odbor ZZB NOV Celje
Občinski komite ZMS Celje


## MALA ANKETA

# Cesta ni samo za avtomobile

Predlog, da bi izločili iz prometa kolesarje, vprege in traktorje na odseku ceste prvega reda Arclin — Drešinja vas je povzročil mnogo negodovanja med ljudmi, ki jim je kolo vsakodnevno prevozno sredstvo, traktor ali konjska vprega pa zaslužek. Razumljivo je, da je predlog odjeknil med ljudmi negativno, vendar kaj o tem mislijo posamezniki? Zato smo na cesti I. reda zaustavili pet kolesarjev in jih vprašali za njihovo mišljenje.

ALOJZ PRAH, upokojenec — kolesar: Zakaj bi morali ravno kolesarji na stranske obvozne ceste, saj so prav tako ljudje, kot avtomobilisti? Če grem v mesto s kolesom ali peš, po pločniku ali po cesti, vedno se moram izogniti avtomobilom, ki zasedajo prostor povsod. Ali delajo ceste samo za avtomobiliste, kljub temu, da je pri nas še zredno veliko kolesarjev? Tudi za kolesarje bi morale biti ceste!

ANDRO DUKARIĆ: zidar — kolesar: Zaradi varnosti v prometu je ukrep pravilen, čeprav se bo naša pot v službo precej podaljšala. Sam se bom že navadil na nove poti, in mi ne bo težko narediti kilometer ali dva več, kot dosedaj, vendar pa bo to mnogo težje za starejše ljudi, ki se danes prav tako vozijo še s kolesi. Sicer pa je boljša daljša pot, kot pa, da je ne bi mogel opraviti!

JELKA TRNOVŠEK, delavka — kolesarka: Mislim, da ukrep ni v redu. Sama zase lahko rečem takole: vsak dan se vozim s kolesom v službo. Peš ne morem zaradi noge. Vendar, povejte mi, ali so ceste samo za avtomobiliste? Mnogo nas žena se vozi na trg v Celje po cesti I. reda. Kako bo potem? Ali ne bi mogli urediti cest tudi za kolesarje in ne samo za tiste, ki se vozijo v avtomobilih?

HERTA FRANC, metalurški tehnik — kolesarka: Kje se bomo pa potem vozili? To je oslarija! Kaj mislite, da se kolesarju ne more muditi ravno tako kot avtomobilistu. In kljub temu se bomo morali voziti naokrog. Naj uredijo tudi steze ali ceste za kolesarje, katerih je v celjski občini še vedno v precejšnjem številu. Verjemite, tudi kolesarju se zjutraj mudi v službo ali po drugem opravku.

MARTIN ANDREJAŠ, tehnik — kolesar: Glede na to, da so udeleženci v cestnem prometu enakopravni, je zame to diskriminacija. Rešitev glede varnosti v prometu je v kolesarskih stezah, ne pa v obvoznih cestah. Če lahko gradimo hitre ceste, bi lahko imeli tudi kolesarske steze. Žalostno je to, da bodo s tem prizadeti zopet tisti z nižjim standardom, torej delavci v tovarnah.

M. S.

Kot vse kaže, se s kolesom vozijo danes predvsem ljudje z nizkim standardom, zato je ukrep oziroma predlog še toliko bolj pereč in boleč za mnoge. Težko je namreč razumeti, da gre predvsem za varnost vseh uporabnikov ceste in ne za neko samovoljno dejanje, ki hoče dati prednost tistim, ki imajo avtomobile. Predlog zagotavlja varnost na cesti, manj nesreč in ožaloščenih družin.

## NA KRATKO

### ZA OSAMOSVOJITEV SKLADA

V ponedeljek je bila v Celju seja sveta za kulturo in znanost občinske skupščine, na kateri so razpravljali o finančnem načrtu sklada za letošnje leto, o prenosu knjižničarske dejavnosti gabrske Svobode v MLK, o položaju kinematografskih podjetjih v občini ter o tiskanju Orožnove Zgodovine Celja. Na dnevnem redu je bila prav tako ustanovitev delovne skupine, ki bi pripravila predlog o osamosvojitvi sklada za kulturo.

### O PRAKTIČNEM POUKU V TRGOVSKIH ŠOLAH

Zveza skupnosti trgovskih šol in šolskih centrov Jugoslavije je sklicala posvetovanje, ki je bilo v ponedeljek v šolskem centru za blagovni promet v Celju. Razpravljali so o organizaciji in izvajanju praktičnega pouka v trgovskih šolah (šolah za prodajalce), ki nimajo lastnih šolskih delavnic oziroma prodajaln.

### KONCERT APZ TONE TOMŠIČ

Celjska delavska univerza bo priredila koncert akademskega pevskega zbora Tone Tomšič 8. maja ob 17. uri za šolsko mladino in ob 20.15 za odrasle. Koncert je bil sicer predviden za 26. april, vendar so ga morali zaradi objektivnih razlogov preložiti.

### RAZSTAVA LEKSIKOGRAFSKEGA ZAVODA

Četrtega maja ob enajstih dopoldne bodo v avli nove študijske knjižnice odprli razstavo Jugoslovanskega leksikografskega zavoda, na kateri bodo prikazali vsa doslej izdana dela. Celjski Izletnik namerava za to priložnost organizirati posebne prevoze.

### PREDAVANJE B. PAHORJA

Celjska delavska univerza je poleg drugih prireditev v maju pripravila tudi predavanje Božidarja Pahorja pod naslovom S Titom po Japonski in ostalih neznanih deželah. Predavanje bo 17. maja v veliki dvorani Narodnega doma.

# Dramska revija v Vojniku

### Sodeluje šest skupin s celjskega območja

**V ponedeljek se je v Vojniku pričela že tradicionalna dramska revija, na kateri sodeluje šest igralskih skupin, od tega pet iz celjske in ena iz šmarske občine. Revija, ki bo trajala do 27. tega meseca, ima predvsem namen prikazati dosežke amaterske gledališke dejavnosti, v glavnem tiste uprizoritve, ki so jih amaterji pripravili v zadnji sezoni.**

*Letošnje gmotne težave so sicer že grozile, da revije ne bo, vendar sta prireditelja — občinska sveta zveze kulturnih prosvetnih organizacij v Celju in Šmarju problem rešila, s tem pa ohranila tudi kontinuiteto, ki je za tovrstno amatersko dejavnost velikega pomena. V finančnih težavah je iskati vzrok, da je odziv iz zunanjih občin nekoliko slabši kot pred leti, sicer pa so posamezne dramske skupine tudi zaradi kritičnega odnosa do kvalitete svojih predstav od udeležbe odstopile. Medtem ko so na prejšnjih revijah prevladovali predvsem domači dramski teksti, zdaj kaže, da se dramske družine vse bolj lotevajo del, ki jih uprizarjajo poklicna gledališča. Od domačih avtorjev je na reviji letos zastopan le Finžgar z Razvlino življenja, s katero je amatersko gledališče v ponedeljek otvorilo revijo. Prosvetno društvo Zibika se je predstavilo z dramo neznanega avtorja Erika, oprosti, medtem ko je prosvetno društvo France Prešeren iz Vojnika včeraj uprizorilo Stefana Bekoffija veseloigro Neupravičena ura. Jutri se bo prosvetno društvo iz Škofje vasi predstavilo z Budakovim Metežem, v soboto pa prosvetno društvo Zarja iz Trnovelj z verjetno najzahtevnejšo predstavo — Klabundovim Krogom s kredo.*

*Za letošnjo kot za prejšnje revije je značilno in hkrati spodbudno, da jo prirejajo v kraju, kjer je zanimanje za predstave oziroma za delo dramskih družin izredno, saj je dvorana vedno polno zasedena, poleg tega pa gre seveda pohvaliti tudi gostitelje, domače prosvetno društvo, katerega člani so pokazali vsakokrat odlične organizacijske sposobnosti.*

*dhr*

**Prizor iz četrtega dejanja Klabundovega Kroga s kredo — kitajske ljudske igre, ki jo bo v soboto za zaključek dramske revije v Vojniku uprizorilo prosvetno društvo Zarja iz Trbovelj v režiji in scenografiji Stefana Zvižeja. — Na posnetku (s predstave v Trnovljah) od leve proti desni: V. Vidmar (Čao), S. Subotičeva (Yi-pei), E. Vodeb (pesnik), A. Belak (cesar), A. Ratej (Heitang), T. Vrabl (sodnik Ča). — Kostume sta z rezumevanjem posodila SLG Celje in prosvetni servis iz Ljubljane.**

# Črno bela umetnost Tince Stegovec

### Ob razstavi v Napotnikovi galeriji

Akademska slikarka Tinca Stegovec iz Ljubljane je v zgornjih prostorih Napotnikove galerije razstavila 30 svojih grafik oziroma jedkanic. Predno bi skušal podati vsaj približno sliko o njenih delih, menim, da bi bilo prav slikarko najprej predstaviti. Ne zgolj zaradi formalnih generalij, pač pa zato, ker menim, da je Tinca Stegovec slikarka ali bolje rečeno grafik tiste vrste, ki ji v Sloveniji in verjetno tudi v sosednjih republikah ni para.

Tinca Stegovec, rojena v Planini pri Črnomlju je slikarstvo študirala najprej pri prof. G. A. Kosu nato pa še specialko za grafiko pri prof. B. Jakcu, katerega vpliv se njenim prvencem tudi pozna. Svoj prvotni slikarski izraz je skušala povzeti iz okolja socialno ogroženih, predvsem malih ljudi, ki jim življenje ni bilo naklonjeno. V tem nas nehote spominja na slikarko Käthe Kollwitz, ki je vse življenje posvetila bednim, preprostim in potlačenim ljudem v borbi za njihov vsakdanji kruh.

Tudi Tinca Stegovec daje svojim zgodnjim delom tisti notó malega človeka, ki se spričo mestnih blokov počuti nekam osamljenega, boječega in zaskrbljenega.

Šele v kasnejših delih, okrog 1960 je od manjših figuralnih kompozicij prišla k strožjim, racionalnejšim konstrukcijam, ki človeka pritegnejo zaradi svoje čudovite, smotrno urejene kompozicije, na primer v delih : Pevec, Pred zapornicami, Piranski dimniki, Tiri, Na prehodu, Beneška noč na Ljubljanici, Za plesiščem, Na obali itd.

V drugi fazi svojega ustvarjanja se je Stegovčeva osvobodila teh strogo odmerjenih spon, ki so jo vezale na njen čustveni svet ter se posvetila zgolj tehnično prefinjenim abstraktnim kompozicijam.

V svojih zadnjih delih: Srečanje, Prihajanje in odhajanje, Likovna igra, Lebdenje, Cesta, Svetlo in temno še posebno pa v grafikah Utrinek I., II. in III. je Stegovševa pokazala izreden občutek za strogo linearno kompozicijo, kar daje njenim grafikam poseben čar.

S to razstavo je Napotnikova galerija svojemu likovno že dokaj zahtevnemu občinstvu, predstavila in posredovala močno slikarsko osebnost Tince Stegovec, ki se je s svojimi deli povzpela v krog najvidnejših slovenskih grafikov.

Kojc Viktor

### SLOVENSKO LJUDSKO GLEDALIŠČE

Četrtek, 25. aprila, ob 19. uri: — Jean Anouilh: EVRIDIKA. — Predpremiera. III. mladinski ve černi abonma in izven.
Petek, 26. aprila, ob 19.30: — Jean Anouilh: EVRIDIKA. — Premiera. Premierski mladinski abonma in izven.
Sobota, 27. aprila, ob 11. in 20. uri: Jean Anouilh: EVRIDIKA. — Gostovanje v Murski Soboti.
Ob 19.30: Josef Topol: MAČKA NA TRAČNICAH. Gostovanje Drame SNG Maribor. Vezani abonma in izven. Pedprodaja vstopnic dan pred predstavo od 18.30 do 19.30 in na dan predstave dve uri pred začetkom. Rezervacije vstopnic po telefonu 29-60.
Petek, 3. maja, ob 15.30: — Jean Anouilh: EVRIDIKA. — I. mladinski abonma in izven.
Sobota, 4. maja, ob 15.30: — Sofokles: KRALJ OIDIPUS. — 1. šolski abonma in izven.
Ob 19.30: Jean Anouilh: EVRIDIKA. Sobotni abonma in izven.
Nedelja, 5. maja, ob 10. uri: — Sofokles: KRALJ OIDIPUS. — I. nedeljski mladinski abonma in izven.
Torek, 7. maja, ob 15.30: — Jean Anouilh: EVRIDIKA. — II. mladinski abonma in izven.
Ob 19.30: Jean Anouilh: EVRIDIKA. Torkov abonma in izven.
Sreda, 8. maja, ob 17. uri: Jean Anouilh: EVRIDIKA. — Abonma za upokojence in izven.
Četrtek, 9. maja, ob 19. uri: Ustinov: KOMAJ DO SREDNJIH VEJ. Predpremiera. III. mladinski abonma in izven.
Petek, 10. maja, ob 19.30: — Ustinov: KOMAJ DO SREDNJIH VEJ. Premiera. — Premierski abonma in izven.

# Koncert zbora France Prešeren

**Že lanski jubilejni koncert mešanega pevskega zbora France Prešeren je napovedal novo pomlad, letošnji koncert pod vodstvom E. Goršiča je pričakovanja potrdil. Zbor je glasovno ubran, interpretacija umerjena. Izbor sporeda je v prvem delu obsegal med drugim tudi Gallusa in Lassusa — obe kompoziciji sta bili stilno in zvočno zaokroženi, dalje umetne pesmi Mendelssohna, Čajkovskega, Svešnikova in Ukmarja. Slednjega kompozicija In če sem samo vetru brat je zvenela prepričljivo. V drugem delu je bila na programu narodna pesem, v kateri bi težko iskali višek. Morda je bil ta v priredbah Kernjakove, Pahorjeve in Mirkove pesmi. E. Goršič je vodil svoje pevce koncentrirano, ti pa so mu disciplinirano sledili ves večer. Velik uspeh koncerta gre brez dvoma pripisati trdemu delu in študiju, ki ga je občinstvo v polno zasedeni dvorani nagrajevalo z dolgimi aplavzi. Zbor je moral pesmi ponavljati in dodajati nove. Nastop je zaključila himnična Zdravljica.**

**Poleg Komornega moškega zbora tudi naši Prešernovci gojijo vrhunsko petje.**

**A. S.**

### S POLIC ŠTUDIJSKE KNJIŽNICE

Repertoar slovenskih gledališč: 1967 — 1967. V Ljubljani 1967. S. 30160.

Maretič M.: Finalna obrada drva. Zagreb 1965. S. žŭčăyä.

Marković P. J.: Strukturne promene na selu kao razultat ekonomskog razvitka. Period 1900— —1960. Beograd 1963. S. 29984.

# Avtomobilske in druge dogodivščine Avgusta Kampeljca

*Kampeljc je vozil kake tri ure in je moral ves čas zavijati levo. Ko se mu je hotel prikazal na desni, je moral peljati daleč naprej, da bi se mu v velikem loku čimbolj približal. Sopotniki so postajali nestrpni, avto pa utrujen.*

*—»Gospod,« je rekel mehanik Kampeljcu, »tale avto ni slab, kajti nekoč so delali dosti bolj trpežne avtomobile kakor dandanes, ampak stvar je v tem, da bi vam ga morali temeljito popraviti. Ta ima že več ko šeststo tisoč kilometrov, to se mu vidi, ampak kateri avto bi danes zdržal toliko? Pa še kar gre, kaj ne? Povem vam, da je tudi dosti bolj udoben in varen kot marsikak drug. Poglejte na primer tegale tule! Samo za oko! Rečem vam, da razen oblike nima nobenih prednosti pred temle, ki je veliko starejši. Toliko avtomobilov, kot jih je danes, še ni bilo nikoli, ampak tudi ne tako slabih! Temule je na primer počil amortizer. Ali veste, kaj se to pravi, počil amortizer? Kdaj je prej kakšnemu avtomobilu počil amortizer? Več ko dvajset let sem mehanik in vam povem, da smo imeli malo počenih amortizerjev.*

*»Oprostite,« je rekel Kampeljc, ki mu je bilo dovolj predavanja, »Bi mogoče...«*

*»Da,« je rekel mehanik. »Bodite brez skrbi. Popravili vam ga bomo, saj smo takih popravili že precej. Povem vam, da ni avtomobila, ki ga ne bi bili popravili. Ampak morali ga boste vsaj nekaj dni pustiti tu. Morda bomo našli kak rezervni del, če bo treba kaj zamenjati. Verjemite mi, da se boste vozili z njim še leta.«*

*»Žal je nemogoče, da bi ga puščal tu,« je odvrnil Kampeljc, »kajti že jutri odpotujem.«*

*»Ja, do jutri vam ga pa ne bomo mogli popraviti.«*

*»Bi hoteli pogledati samo smerokaz?«*

*»Vidim, ne dela, kaj ne? Ampak to ni tako enostavno! To je mehanizem. Če se pokvari, je veliko možnosti, kje iskati okvaro.«*

*Pa ni bilo tako komplicirano. Mehanik je namreč dobro vedel, kje mora poiskati napako, sicer pa mu je Kampeljc dal vedeti, da se tudi sam spozna na te reči, čeprav mu je nekatere tehnične izraze razlagal bolj z rokami kakor z besedami.*

*Ko je plačal tretjino svoje devizne kvote, je na zadovoljstvo obeh sedel v avto in se odpeljal.*

*Mesec dni kasneje se je družina odpravila na dopust na morje. Kampeljc je vzel s sabo motorni čoln, ki ga je olimpija lepo vlekla. Na pot so se odpravili ponoči in zjutraj dosegli Reko. Vse do Cresa je šlo gladko, če ne upoštevamo rahlega zibanja na trajektu, čez katerega so nekajkrat prhnile drobne morske kapljice. Na cesti tik pred vrhom pa se je pripetila nevšečnost, ali kot je rekel Kampeljc, smola. Motorni čoln se je namreč odpel, ker se je zlomil priključek. Avtomolisti so meni nič tebi nič vozili lepo mimo in šele francoski državljan je s svojim pešojem rešil situacijo. Ponudil je Kampeljcu, da sede v prtljažnik in prime svoj čoln, češ da ga bo potegnil do Osorja.*

*»Vi počakajte tu, dokler se ne vrnem,« je rekel Kampeljc ženi. »Sicer pa lahko tako naredimo tudi sami. Prtljago na zadnji sedež, jaz sedem vanj in primem čoln, Marko pa naj vozi. Tako je!«*

*Zahvalil se je Francozu za ljubeznivost, s tem da je odkimal in mu z roko dal znamenje, da njegove usluge ne potrebuje.*

*Ker je bila pot še dolga, so se spodaj ob obali domenili, da rešijo drugi del problema tako, da se bo Kampeljc pripeljal do cilja po morski poti, medtem ko naj ostanek družine nadaljuje pot z avtomobilom.*

*Bilo je že popoldne, ko je Kampeljc porinil v vodo svoj čoln.*

*»Vozi počasi, Marko,« je rekel, »saj se vam nikamor ne mudi.«*

*Potem je pognal motor motornega čolna, toda ta ni hotel vžgati. Poskusil je drugič, zopet nič. Medtem je avtomobil izginil za ovinkom. Kaj zdaj? si je rekel. Poskusimo še enkrat. Potegnil je vrvico in motor je vžgal. Ker se tod še ni nikoli vozil, niti ni natanko vedel, koliko časa bo potreboval za svojo pot. Računal je, da bo do Velikega Križa vozil vsaj tri ure, kar pomeni, da ga bo dosegel še pred večerom; če bo seveda šlo vse po sreči. Čoln je rezal gladino in se približeval obali na drugi strani, vzdolž katere je hotel Kampeljc voziti takole, za vsak primer. Človek mora biti vedno v bližini trdnih tal, še zlasti, če je pod njim globoka voda. Po njegovi oceni je moral biti še kakšnih deset kilometrov od tistega Križa, ko je v motorju votlo počilo. In takoj zatem še enkrat, nakar je sledilo več zaporednih pokov in je motor ugasnil. Kampeljc je hitro pogledal, kaj je in je z žalostjo ugotovil, da je v rezervoarju najbrž premalo bencina. Hitro je prišel tudi do zaključka, da mu ne preostane drugega, kakor da uporabi edino veslo, ki ga je imel in skuša priti čimprej do obale. Veslal je zdaj z desne zdaj z leve in čeprav je bila razdalja do cilja kratka, mu je vendar vzela precej časa, kajti vsak zaveslaj je čoln nekako obrnil v nasprotno smer in je tako moral narediti vsaj dvakrat daljšo pot kot bi jo naredil z dvema vesloma. Ko je dosegel dobro staro zemljo in potegnil prednji del čolna nanjo, se je že mračilo.*

*KONEC PRIHODNJIČ*

# Komunisti o proračunu

**Pretekli teden so se končali sestanki aktivov Zveze komunistov po šolah žalske občine, na katerih so komunisti obravnavali problematiko proračuna, odnosno aktualne probleme financiranja šolstva. Prisotni člani so na teh sestankih zelo objektivno ocenili stanje v občini na tem področju ter ponovno ugotovili, da je bilo s strani skupščine storjeno vse, da bi šolstvo dobilo kar največ denarja. Kritike torej le niso bile ravno najbolj utemeljene. Med komunisti je bilo slišati prenekatero kritično pripombo na račun delitve med republiko in občino. Da so se v žalski občini glede domer sredstev za potrebe šolstva resnično potrudili, pove tudi podatek, da je občina Žalec po obsegu deleža sredstev iz proračuna namenjenem za šolstvu (letos daje 52 odstotkov) kar na osmem mestu v Sloveniji. Ta podatek pa istočasno pove tudi to, da je obseg sredstev celotnega proračuna sorazmerno majhen, ker je potrebno za šolstvo oddvajati tolikšen del proračunskih sredstev.**

# Nova podružnica

V okviru občinskega odbora storitvenih dejavnosti pri Občinskem sindikalnem svetu v Žalcu, tečejo že dlje časa intenzivne priprave za ustanovitev nove sindikalne podružnice. Če bo šlo vse po predvidenem programu bodo imeli 12. maja ustanovni občni zbor sindikalne podružnice tistih delavcev, ki so zaposleni v privatnem sektorju. Upoštevaje dejstvo, da so bili delavci doslej nepovezani, da niso imeli svoje sindikalne organizacije v okviru katere bi lahko reševali svoje probleme, lahko predpostavljamo, da pomeni ustanovitev te podružnice, za delavce veliko pridobitev.

# Konkretni zaključki

**Predstavniki Kluba žalskih študentov so se nedavno tega sestali s predstavniki delovnih organizacij njihove občine. Na sestanku so se pogovarjali o nekaterih aktualnih problemih na področju kadrovanja, štipendiranja in študija študentov. Ob zaključku so sprejeli konkretne sklepe, v katerih povdarjajo pomembnost stalnih kontaktov med študenti in delovnimi organizacijami — štipenditorji. Preko sistema kreditiranja naj bi tudi v bodoče omogočili študij najsposobnejšim. V zaključkih še posebej poudarjajo pomembnost objektivnega štipendiranja, subjektivne kriterije za dodeljevanje štipendij pa je treba odpraviti. Delovnim organizacijam priporočajo, da o vseh razpisih za štipendije sprotno obveščajo Klub študentov žalske občine.**

# Zdravstvo na tapeti

*Izvršni odbor občinske konference Socialistične zveze delovnih ljudi v Žalcu in predsedstvo občinskega sindikalnega sveta, sta se odločila, da bosta obravnavala na skupni seji aktualno problematiko na področju zdravstva. S strani sindikalnega sveta bodo na tej tezi sodelovali tudi člani plenuma, občinskih odborov strokovnih sindikatov ter člani HTV komisije. Osrednja točka obravnave bodo zvezne teze o predlogu sistema za zagotovitev osnovnega zdravstvenega varstva in zdravstvenega zavarovanja prebivalstva. Uvodno besedo na tem pomembnem sestanku bo imela MARIJA ŽAGAR, članica izvršilnega odbora Republiške skupščine republiške skupnosti socialnega zavarovanja. O ugotovitvah, oziroma pripombah ter sklepih tega sestanka bomo še poročali.*

# Taborniške uniforme

Minuli teden so slovenski taborniki praznovali svoj praznik. Temu prazniku se je pridružil tudi velik praznik za tabornike žalskega taborniškega odreda, ki nosi ime »ZELENEGA ZLATA«. Predstavniki tega odreda so namreč odpotovali v Zagreb, kjer so za potrebe odreda kupili 20 taborniških uniform. Lepšega darila žalski taborniki za svoj praznik verjetni niso mogli dobiti. Upamo, da jih bodo nove uniforme še bolj vzpodbudile pri njihovem delu in da bodo v bodoče še bolj aktivni kot so bili doslej.

# „OLJKA VABI!"

*Tov. KAREL PINTARIČ je že drugo leto gostilničar, če lahko tako zapišem, na Gori Oljki, Dom, ki je last gostinskega podjetja v Braslovčah je vzel v zakup. Povprašali smo ga, kaj ima v načrtu za letošnje leto. Takole nam je odgovoril:*

*»Imeli bomo nekaj posebnih prireditev, ki smo jih organizirali tudi že lani. V maju bomo pripravili otvoritveni ples, poleti pa nameravamo organizirati več piknikov, kjer bomo stregli vse na prostem, samo po sebi je umevno, da bomo pekli tudi odojka. Za jesen nameravamo organizirali kostanjevo pojedino in puranovo večerjo. Za ljubitelje specialitete je torej preskrbljeno in upamo, da ne bodo udeleženci odhajali z naše postojanke razočarani — nasprotno!*

*Če že sprašujete o težavah, potem ste glavno verjetno že ugotovili, saj ste se pripeljali z avtomobilom. Največja težava je cesta. Z gostilničarjem JUGOM sva letos sama investirala v rekonstrukcijo, pomagala pa je komunala iz Žalca, ki je dala na razpolago traktorske usluge. Ko bo Oljka dobila solidno cesto bo postala prav gotovo osrednja izletniška točka, v tem delu naše doline.«*

## STIX NA ZAGREBŠKEM VELESEJMU

Na letošnjem spomladanskem zagrebškem velesejmu razstavlja svoje izdelke tudi velenjsko podjetje STIX Tokrat razstavljajo izpopolnjen tip montažnega kuhinjskega pohištva prevlečenega z ultrapasom v beli, modri in sivi barvi. Udeležba Stixa na velesejmih jim vselej prinese uspeha, saj prodajajo svoje kuhinje v trgovski mreži po vsej Jugoslaviji.

# ŽEBLJIČKA

*Med vhodnimi in nihalnimi vrati v poslopju, kjer ima sedež uprava skupščine občine Žalec, se na levi strani nad oglasno tablo bleščí že nekoliko obledel napis: OBČINSKI LJUDSKI ODBOR ŽALEC, URADNE OBJAVE. Nekaj mi pri tem napisu ni šlo v račun, pa sem ga zapisal v svoj notes...*

## DELEGATI

V četrtek je bila redna seja predsedstva občinskega sindikalnega sveta v Žalcu. Na seji so razpravljali o zaključnih pripravah na prvomajska praznovanja. Posebno razpravo so posvetili člani predsedstva vprašanju, kdo bodo delegati žalskih članov sindikata na letošnjem zveznem kongresu sindikata. Kakor je znano se za VI. kongres voli enega delegata na vsakih tri tisoč članov sindikalne organizacije. V sindikalnih podružnicah tečejo razprave o predkongresnem materialu, za katerega pa je treba reči, da prihaja sorazmerno zelo kasno.

## ŽALSKI PLANINCI

**Ni še dolgo tega, ko so na rednem letnem občnem zboru podali obračun svojega dela žalski planinci. Lani ustanovljeno društvo, je doseglo v enem letu res lepe uspehe. V društvu je včlanjenih 181 aktivnih planincev, ki so lansko leto pridno obiskovali naš gorski svet. Organizirali so tudi 5 kolektivnih izletov, na katerih je sodelovalo povprečno okoli 30 planincev. Društvo si je za letošnje delo postavilo predvsem dve osrednji nalogi. Vključili se bodo v tekmovanja za pridobivanje novih članov ter si prizadevali razrešiti delovanje tudi na ostale kraje, saj je v občini PD samo še v Zabukovici.**


Oskar VELIKAN MED DETERGENTI

OSKAR TOTAL pomeni napredek v pralni moči, torej napredek v popolnejšem doseganju snežne beline perila z ročnim pranjem.
Moč OSKARJA velikana premaga moč sivine, orumenelosti in umazanije.
OSKAR po pravici velikan med deterdenti

OSKAR čaka na vas v vaši trgovini,
OSKAR z novo močjo,
OSKAR v novih zavitkih,
OSKAR, ki vas nagrajuje.

In nagrade so velike: vsak mesec pokloni OSKAR svojim kupcem – 5 pralnih strojev GORENJE, 300 drugih nagrad, ki vas bodo zagotovo presenetile!
Sodelovanje za nagrado je namreč čisto preprosto: Ko dobite v zavitku OSKARJA nagradni kupon, ga s svojim naslovom pošljite na naslov ZLATOROG, MARIBOR, in nagrado vam bodo poslali na dom.

TOVARNA Zlatorog MARIBOR

## NA KRATKO

### MASTODONTA NAJ BI RAZSTAVILI NA GRADU

Najdba okostja mastodonta, predhodnika mamutov, v bližini Velenja je pred leti vzbudila v Sloveniji in tudi izven posebno pozornost. Ta najdba je praktično malokomu dostopna in si zato turistični delavci v Velenju prizadevajo, da bi izkopanine velenjskega mastodonta, čim bo mogoče, razstavili v prostorih velenjskega gradu. S to razstavo bi namreč Velenje v turističnem pomenu precej pridobilo.

### PODELITEV BRALNIH ZNAČK

Minuli teden so v osnovni šoli v Šmartnem ob Paki na svečan način podelili učencem Kajuhove bralne značke, kar dokazuje, da se tudi na tej šoli pisana beseda vedno bolj uveljavlja. Mladi zmerom raje segajo po lepi in zanimivi knjigi.

### SKUPNA AKCIJA V ŠOŠTANJU

Tu se bosta v prihodnjih dneh sestala Krajevni odbor SZDL in odbor Krajevne skupnosti, da bi na skupnem sestanku spregovorila o nekaterih aktualnih nalogah s področja življenja v tem kraju. Gre za več neurejenih zadev, ki zanimajo občane. Predloge za posamezne rešitve bodo poslali občinskemu odboru Socialistične zveze, nakar bo IO občinske konference SZDL posredoval predloge in zahteve za posamezne rešitve pristojnim službam v občini. Na ta način naj bi v območju Šoštanja posamezne zadeve uredili kar se da efikasno in čim prej.

### V »CHROMMETALU« TUDI GRELNE BLAZINE

Velenjsko kovinsko podjetje »Chrommetal« je v svoj proizvodni program uvrstilo tudi grelne blazine za v postelje. Na zagrebškem tržišču, kamor jih največ prodajo, so ugotovili izredno kakovost in dostopno ceno le-teh.

### AKTUALNI POGOVORI

Minuli četrtek so v Velenju in okolici televizijski gledalci z zanimanjem spremljali izredno aktualne pogovore predstavnikov rudnika in gospodarstvenikov o problemih v zvezi s premogom kot energetskem viru. Tako v Velenju kot v Trbovljah obstaja namreč v sedanji situaciji resen problem plasmana premoga. Zaradi tega je bil med rudarji, njihovimi družinami in znanci pogovor o tej temi pred televizijskimi kamerami zelo zanimiv. To je bil hkrati tudi prvi primer žive oddaje o tako aktualni temi kot je premogovništvo in energetika na Slovenskem.

F. K.

### PREMALO PLOČEVINE ZA POTREBE »GORENJA« —

V realizaciji letošnjega proizvodnega programa tovarne gospodinjske opreme »Gorenje« v Velenju utegnejo nastati težave oz. celo zastoji v proizvodnji. Glavni razlog za to je v pomanjkanju dekapirane pločevine za štedilnike in pralne stroje. Letos bi npr. potrebovali 15.000 ton take pločevine in to predvsem iz uvoza, ker pač jugoslovanske železarne ne razpolagajo z zadostnimi količinami. Blagovni kontingenti pa so zelo skopi in tako ima »Gorenje« zagotovljenih z zahoda za zdaj samo 5000 ton dvakrat dekapirane pločevine in z vzhoda v poznejših mesecih manjše količine; torej vsega skupaj 50 odst. letošnjih potreb.

# Dovolj dela za SZDL

**Iz razgovora s predsednikom občinske konference SZDL Velenje Milanom Šterbanom**

**Ko je izvršni odbor občinske konference SZDL Velenje pretresal problematiko občine, o kateri bi kazalo pokreniti tudi širšo razpravo oziroma dati oceno, je sodil, da glede na aktualnost in pomen, naj Socialistična zveza v občini razpravlja o stanju in organizaciji zdravstva, o zdravstvenem zavarovanju in tretjič o izobraževanju. O teh vprašanjih bodo razpravljali tudi na bližnji seji občinske konference SZDL.**

**Za omenjena tri družbena vprašanja je več razlogov, da o njih letos v velenjski občini steče širša razprava v sekcijah SZ in v krajevnih organizacijah. Za prvi dve področji je več kot očitno, da sta vzbudili precej zanimanja pri ljudeh, da marsikaj ljudem v zvezi s stroški zdravstvenega varstva, v organizaciji zdravstva, posebej pa še v zdravstvenem zavarovanju ni jasno. Ljudje imajo kot neposredni ustvarjalci sredstev tudi svoja mnenja k nastalemu položaju na tem področju, to tembolj sedaj, ko tudi na lastnih žepih občutijo dodatna bremena na to zvrst družbene potrošnje. Širša razprava in formiranje stališč do slednjih vprašanj v okviru Socialistične zveze in drugih organizacij kani v določenem času prispevati k drugačnemu tretmanu. Predvsem pa utegnejo te razprave podpreti tudi prizadevanja obeh zborov Skupščine občine Velenje za sanacijo problemov na tem področju.**

**Kar zadeva šolstvo, je ob sedanjih pogojih le-to materialno rešeno, zato pa naj bi na tem področju letos posvetili več pozornosti idejnosti pouka, kvaliteti pouka in nagrajevanju, predvsem relacijam znotraj kolektivov, ter samoupravljanju v šolstvu. Da bi na šolah dosezali boljšo kvaliteto pouka naj bi v kolektivih stimulirali tiste, ki več prispevajo v teh naporih.**

MILAN ŠTERBAN

**Delo družbenih samoupravnih organov v šolstvu je na območju velenjske občine zadnje obdobje manj napredovalo kot na drugih področjih. Ti organi bi se morali dosti bolj angažirati in se usposobiti za doslednejše izvajanje politike v učno vzgojnih procesih. Prav Socialistična zveza bo morala tu pomagati k oživljanju poslanstva samoupravnih organov v šolstvu, ki so se doslej vse prepogosto lotevali zgolj vprašanj materialnega značaja za šole.**

**Zadeve s področja zdravstva, zavarovanja in izobraževanja, ki bodo osnovna domena delovnega programa Socialistične zveze v velenjski občini v tem letu, bodo zaradi aktualnosti in specifike zahtevale tudi nekoliko širših ocen. V zdravstvu in zavarovanju so nekatere stvari, ki jih samostojno v občini ni moč povsem zadovoljivo urejevati. Na tem področju so potrebne nekatere širše, sistemske rešitve. Občinska organizacija SZDL bo na osnovi javnih razprav v teh mesecih skušala zbrati mnenja in predloge na osnovi stvarnih razmer ter jih bo posredovala višjim organom.**

F. KRIVEC

Iz okolice Šoštanja. — (Foto: V. Kojc)

# Med najaktivnejšimi

*Turistično društvo Velenje se zadnja leta sem lahko ponaša z izredno tvornostjo, saj je bilo na področju pospeševanja turističnih zadev v Velenju in še v nekoliko širši okolici storjenega izredno veliko. Posrečeno roko so imeli v Velenju tudi s propagiranjem svojega turističnega območja. Oceno tega dela je podal tudi nedavni občni zbor Turističnega društva, ki ga je več let sem uspešno vodil prizadeven upravni odbor s predsednikom Mitjom Lapom.*

*Bilanca opravljenega dela je več kot zadovoljiva in zato sodi velenjsko turistično društvo med redke tako aktivne turistične organizacije v Sloveniji. Propaganda, olepšava kraja in skrb za številne privlačne prireditve so tri zadeve, ki jih turistični delavci v Velenju obravnavajo kompleksno, zakaj vse troje pogojuje končni uspeh — večji dotok gostov v Šaleško dolino.*

*Na velenjskem območju so doslej razpolagali s približno 450 ležišči za turiste v družbenih obratih in pri zasebnikih. V tem letu se bo število postelj nekoliko zmanjšalo, ker so v Velenju ukinili dom počitniške zveze, ki pa tudi sicer ni bil namenjen za potencialne turiste. Lani je bilo v Velenju 12.193 gostov in skupno nekaj več kot 23 tisoč turističnih nočitev. V primerjavi za tri leta nazaj je bilo število gostov lani nekoliko večje, število nočitev pa kar za 16 odstotkov manjše, kar dokazuje, da ljudje manj dni prebivajo v določenem kraju. Tudi letos pričakujejo v Velenju približno tolikšno število gostov.*

*V letošnjem delovnem programu, ki ga je osvojil občni zbor, je na prvem mestu skrb za okrepitev propagandne dejavnosti; izdali bodo barvni prospekt Velenja v nakladi 100.000 izvodov, s propagandnim gradivom bodo sodelovali na sejmih in velesejmih ter razširili informativno dejavnost za domače in tuje turiste. Nič manjše pozornosti društva ne bodo deležne priprave za letošnje tradicionalne prireditve v Velenju, turistična vzgoja članov društva in občanov, vodniška služba, spomeniško varstvo in nekateri komunalni problemi povezani s turističnim gospodarstvom.* K.

# Vpis tudi brez osemletke

V rudarskem šolskem centru v Velenju so že doslej izjemoma vpisovali v 1. razred poklicne šole za rudarje mlade fante, ki niso imeli končane osemletke. V to so jih namreč silile razmere. Med mladino je precej fantov z nedokončano osnovno šolo, ki se nimajo kam vključiti, razen tega pa med tistimi z dokončano osnovno šolo ni zanimanja za rudarski poklic. Torej so v Velenju ravnali zelo življenjsko in omogočili zadosten vpis po tej poti. Vendar pri tem moramo povedati še drugo. V šoli so hkrati omogočili mladim fantom, da absolvirajo program osemletke, kajti sicer jim rudarski šolski center ne bi mogel po zakonu izstaviti spričevala o končani poklicni rudarski šoli. Od 120 mladih fantov, ki so se v poklicno rudarsko šolo vpisali lani, je imelo opravljeno osemletko samo 27 gojencev. Toda že do I. polletja letos jih je 27 absolviralo 7. razred osnovne šole, nadaljnjih 24 pa osmega.

Tudi letos bo RŠC vpisal v I. letnik 90 gojencev. Kandidati za to poklicno šolo bodo morali imeti najmanj 6 razredov osnovne šole. Razen tega bodo sprejeli v uk še 50 gojencev za poklic kovinarja in še 27 gojencev za elektrikarje.


**PODJETJE ZA PTT PROMET CELJE**

**PRAVILNO NASLAVLJANJE IN TOČNO PAKIRANJE POŠTNIH POŠILJK OMOGOČA HITRO DOSTAVO IN PRAVILNO VROČITEV!**

**OB PRAZNIKU DELA VAM ŽELIMO OBILO ZADOVOLJSTVA!**

**KOLEKTIV PTT CELJE**


**OBVESTILO O NOVIH CENAH ZA PTT STORITVE**

**I.**

**Nove cene za navadna pisma in dopisnice v notranjem prometu.**
**Veljajo od 15. aprila 1968**

**Pisma**

| | din |
|---|---|
| do 20 gr | 0,50 |
| do 50 gr | 0,80 |
| do 100 gr | 1,05 |
| do 150 gr | 1,30 |
| do 200 gr | 1,55 |
| do 250 gr | 1,80 |

**Dopisnice**

| | |
|---|---|
| dopisnica | 0,30 |

**II.**

**Nove cene za PTT storitve v mednarodnem prometu.**
**Veljajo od 15. aprila 1968**

**Pisma**

| | din |
|---|---|
| do 20 gr | 1,25 |
| za Češkoslovaško, Madžarsko, Vzhodno Nemčijo in ZSSR | |
| do 20 gr | 0,50 |
| za vsakih nadaljnjih 20 gr ali del te teže | 0,70 |

**Dopisnice**

| | din |
|---|---|
| navadne | 0,75 |
| za Češkoslovaško, Madžarsko, Vzhodno Nemčijo in ZSSR | |
| z odgovorom | 1,50 |

**Tiskovine**

| | din |
|---|---|
| do 50 gr | 0,60 |
| za vsakih nadaljnjih 50 gr ali del te teže | 0,30 |

**Točno frankiranje, točna dostava!**

# Kako premostiti mejo?

### V Matkovem kotu bi radi imeli vsaj maloobmejni prehod

Hotenja Gornje Savinjskih turističnih delavcev, da bi dobili prehod čez mejo v Matkovem kotu na Pavličevem sedlu, ostajajo še vedno samo želje.

Gornje Savinjska magistrala ostaja z zaključkom v Logarski dolini le »cesta v žep« vse do takrat, dokler ne bo urejena gozdno gorska cesta preko Sv. duha in Oljševe na Koroško in do otvoritve obmejnega prehoda na Pavličevem sedlu. Vprašanje tega prehoda se je močno približalo z ureditvijo gozdne ceste v Matkov kot in naprej proti Pavličevemu sedlu. Toda v zamejstvu nad željami turističnih delavcev na naši strani niso preveč navdušeni. Sodeč vsaj po dosedanjem reševanju teh vprašanj. To je nekoliko razumljivo, saj bi avstrijska Koroška dobila nov ventil za izliv turistov na naše področje. Glede na to, da je tu še vprašanje Logarske doline, je ta skrb še tehtnejša.

Kljub temu pa turistični delavci v Solčavi še niso vrgli puške v koruzo. Menijo, da bi velik napredek pomenila že otvoritev malo obmejnega prehoda na Pavličevem sedlu. Ker na avstrijski strani do prelaza ni ceste, bi zamejce na naši strani vsaj ob nedeljah čakal avtobus, ki bi vozil iz Logarske na sedlo in nazaj. Kakorkoli je ta predlog skromen in mogoče premalo utemeljen, kaže na nekaj: na začetek! Za takšen začetek pa bi bil res že velik uspeh maloobmejni prehod na Pavličevem sedlu. Vse drugo pa bi po predvidevanjih turističnih delavcev prišlo sčasoma samo po sebi. Toda tudi to je zaenkrat samo želja, kajti posluha je kot kaže, še vedno premalo. K sreči Gornje Savinjčani ne odnehajo hitro. js

### Žaga v Rogovilcu?

Na zadnjem zboru volivcev so občani kritično sprejeli neutemeljene obljube nekaterih, ki še vedno pogrevajo ekonomsko neutemeljeno obljubo o gradnji nove žage v Rogovilcu. Kot je znano, je stara zgorela. Občani sicer žele, da bi na istem mestu postavili novo, modernejšo žago, vendar to ob visokoproduktivni žagi v Nazarju ne bi imelo ekonomske osnove. Zato so menili, da bi naj na tem prostoru postavil žagarski obrat kakšen privatnik, in da bi tu omogočili razrez privatnega lesa. Predlagali so, da bi naj omogočili to STANKO OSEPU. -ez

V nekaj dneh bodo tudi v Lučah odprli novo sodobno prodajalno. Investitor je trgovsko podjetje Merkur. S tem bo tudi ta predel dobil trgovski lokal, ki bo zagotovil in prihranil mnogo potovanj v druga središča. — (Foto: J. Sever)

# Otvoritev nove restavracije

### Letos mnogo obetajoče turistično leto tudi na našem področju

- **V GORNJE SAVINJSKI DOLINI SO OSTALE CENE GOSTINSKIH STORITEV ISTE KOT LANI — TOREJ NAJNIZJE V SLOVENIJI.**
- **KAŽE, DA BODO KONČNO TUDI RAZNA DRUŠTVA, PREDVSEM PA LOVCI IN RIBIČI, ZAČELA VPLETATI V TURISTIČNA HOTENJA TUDI SVOJO DEJAVNOST.**
- **MED NAJVEČJE PRIDOBITVE V MOZIRSKI OBČINI SODI OTVORITEV NOVE RESTAVRACIJE, KI BO IMELA TUDI PRENOČIŠČA.**

**O hotenjih gostinskih in turističnih delavcev v Gorenje Savinjski dolini se občasno mnogo govori. Žal te besede pogosto izzvene kot rezultat trenutnega navdušenja, kajti doslej ravno v tem, za veliko večino zanimivih gostov neznanem turističnem ambijentu ni bilo moč zaslediti neke dalekosežno programirane politike.**

**Veliko ljudi je še danes prepričano, da je dovolj vedeti to, da se dobro blago samo hvali. Kako kratkovidna politika je to, spoznavajo zdaj končno že tudi ljudje, ki so jo še včeraj zagovarjali. Hvala bogu, kajti tistih nekaj tabel ob cesti z gesli zahvaljevanja ne bodo reševali turističnih želja.**

**V zadnjih desetih letih je bilo na mozirskem področju narejeno in urejeno za turizem toliko, kot je pomenil proboj ceste (pred sto leti) od Luč do Logarske doline. Na tem področju imamo nekaj objektov, ki reprezntirajo turistične želje. K temu štejemo tudi pogoje, ki so jih na lastno pobudo in po lastnem okusu urejene kmečke hiše, ki predstavljajo danes zopet metropolo kmečkega turizma. Tistega ambijenta, ki je vabljiv za en del in del želja nekega števila gostov. To pa priznajte, ni malo!**

**Odločitev, da gostinci in drugi, ki se pečajo s turizmom, (ki so v bistvu nosilci) let ne bodo kljub nekaterim odlokom in stvarnim pogojem dvignili cen za turistične in gostinske usluge, razen pri ceni pijač, je toliko pomembnejše, ker kaže na dvoje: na smotrno politiko in na to, da se tudi v sedanjih pogojih da ob teh cenah živeti.**

**Cesta proti Logarski dobiva končno tisto ceno, ki je odločilna za nadaljni razvoj urizma na tem področju. Če k temu prištejemo še nov lokal v Mozirju, ki bo odprt čez tri dni, lahko povemo, da smo pridobili še eden nov steber v kraju, ki bo jutri center za odločitev kam in kako. Seveda ob dejstvu, da bo Mozirska koča, oziroma Golte to, za kar jih grade.**

**Ob seštevku vseh teh faktorjev in ob dejstvu, da je odbor za propagando in usmerjanje turističnega dogajanja končno začel z delom, to priča tudi smiselno urejen prospekt, ki bo izšel v nekaj dneh z naklado, ki bo reprezentirala v svetu ta predel, lahko smelo trdimo, da se je turističnim hotenjem končno postavil fundiran temelj. To pa je mnogo ali največ, kar smo doslej naredili. Da to drži, nam ni treba imeti pred očmi številk, ki govore, da je bilo pred vojno turistično nihanje na isti ravni kot petnajst let po vojni!** J. Sever


NOVO! NOVO! NOVO! NOVO!

*SPECIALIZIRANA AVTOTRGOVINA V MOZIRJU!*

**Nova pridobitev za prebivalce Mozirja in gornje Savinjske doline:**

**trgovsko podjetje na veliko in malo**

**»AVTOMOTOR« — Celje, bo za vas odprlo konec meseca aprila novo specializirano avtotrgovino v Mozirju, pri mehanični delavnici »Pepel«.**

**Trgovina bo prodajala:**

- **osebne in tovorne avtomobile**
- **motorje, mopede in kolesa ter rezervne dele**
- **gume za motorje in kolesa;**
- **akumulatorje in elektroavtomaterial;**
- **rezervne dele za avtomobile ZASTAVA, ŠKODA, NSU, IMV in TAM 4500;**
- **gume za osebne avtomobile in tovorne avtomobile**
- **splošni avtomaterial.**

**Velikim potrošnikom bo trgovina prodajala blago iz skladišča po cenah na debelo.**

**Vabi vas trgovsko podjetje**

Automotor CELJE

**prodajalna in skladišče, Mozirje, telefon 20.**


## NA KRATKO

### PREVISOKA OBDAVČITEV

V Solčavi in krajih te krajevne skupnosti občani menijo, da je 25 starih tisočakov previsoka obdavčitev za provizorične žage privatnih posestnikov. To tembolj, ker te žage uporabljajo le občasno in za razrez lastnega lesa. Upajo, da bo oddelek za finance skupščine občine Mozirje prisluhnil njihovim pripombam.

### DOBILI TELEFON

Občani Robanovega kota in Rogovilca so pred kratkim dobili telefonsko zvezo. Potreben denar so zbrali občani večidel sami. Tako so dobili hitro zvezo z dolino, kajti doslej so morali v primerih nesreč ali bolezni v oddaljeno Solčavo. Telefon je v gostišču Rogovilec.

### ELEKTRIFIKACIJA ROBANOVEGA KOTA

Občani Robanovega kota se trudijo, da bi omogočili električno razsvetljavo tudi na domačijah, ki so raztrešene po obronku te idilične doline. Glede na dosedanje uspehe pri podobnih akcijah lahko sodimo, da jim bo tudi ta akcija uspela.

### TEŽAVE Z NAJEMNINO

V Solčavi imajo člani prosvetnega društva poleg drugih težav še težavo s plačevanjem najemnine za dvorano. Kot je znano, imajo razna kulturno umetniška društva le malo denarja potrebnega za učinkovito delo. Solčavani zato menijo, da bi jim lahko širša skupnost pri tem pomagala vsaj s tem, da ne bi plačevali visoke najemnine za dvorano.

### PROTI UKINITVI —

Prebivalci krajevne skupnosti Solčava so ostro reagirali na predlog, da bi naj ukinili krajevni urad v Solčavi. Njihovo negodovanje je razumljivo saj bi po ukinitvi morali izgubljati še več časa za urejevanje raznih drobnih vsakdanjih zadev. Pri tem jih moti najbolj to, da so ukinitev predlagali mimo njih, brez predhodnega posvetovanja. —ez

# Lovske zgodbe, ki niso „lovske"

### V Solčavi so takšni lovci, da ti kar na smreko pokažejo, ti počiš in petelin pade...

*Vragsigavedi zakaj smo ljudje toliko žleht, da ne rečem nesramni, da ob pripovedovanju lovcev ali ribičev pogosto privzdigujemo obrvi, pa čeprav govorniki ne gestikulirajo z rokami. Vidite, to ni pošteno. Včasih, nekaj takih poznam, pa bi moral človek imeti v dlani leve iztegnjene roke sol, v desni, skriti za hrbtom pa palico...*

*Toda vsak dober lovec vam bo prisegel na vseh 500 bogov, kolikor jih baje ljudje po svetu še malikujejo in časte, da je bilo točno tako in niti za pedenj drugače.*

*Kar pa streljanja tiče, nikarte v oko, ker so potem pri nagačenju težave.*

*Toda Solčavani so drugačni. To svojo trditev lahko podkrepim z dokazi. Popustljivejši so. Solčavski lovci vam nikoli ne bodo zmigovali z rameni, če boste na primer trdili, da je njihovo lovišče veliko točno 3444 hektarov, ne pa tako, kot oni trdijo, da je za štiri hektare manjše. Zdaj pa dokaži! Poskušaj izmeriti ono poč in to površino dodaj njihovemu lovišču pa čeprav bo prav na tisti poči stal kapitalni gams. Ne bi pa dal roko v ogenj za točnost njihovega lovišča, ker ne vem, če so upoštevali tudi površino Potočke zijalke in Skofja. Skratka, njihovo lovišče je med največjimi pri nas.*

*V društvu je 41 lovcev in še pet, ki so častni ali nekako podobni člani. Vsi skupaj pa se po marsičem razlikujejo od ostalih lovcev. Tisti, ki jih pozna, to že ve. Če že ne zaradi drugega vsaj potem, da imajo v Solčavi sobo, kjer visi mnogo trofej. Tudi kapitalnih. V tej sobi ničesar ne manjka. V njej šta celo dva zaboja literskih steklenic vina, toda to samo je do nedelje, do občnega zbora.*

*Ko vstopiš v sobo, ki je skorajda natlačena s trofejami te najprej opozori nase koža kosmatinca. To je tistega medveda, ki jih je dolgo natezal, dokler se ni v neki lepi mesečni noči v Javorju pod Raduho zaletel v kroglo Ludvika Podbrežnika. Potem divja mačka z Oljševe, merjasčeva glava, rogovi jelenjadi, gamsov in glava desetletnega muflona. Baje je bil nedružaben in prepirljivec, pa so ga počili. No razen tega jih imajo še štirinajst, pred desetimi leti pa sta prišla k njim prva dva. O čredi gamsov raje ne govorijo, kajti teh je nekaj čez 300.*

*Ravno danes pa jih je znova razburil kosmatinec. Poklal je nekaj ovac, začeli so ga preganjati, pa jim je popihal v rezervat. Eno je gotovo: danes so se že sprijaznili z izgubo lovišč, ki so zdaj rezervat pod kamniško upravo. Docela so se potolažili šele takrat, ko so meje rezervata uspeli zrniniti na obronke iznad Savinje. Niso se sprijaznili s tem, da bi meja tekla po koritu Savinje, kajti kdo bi potem razsojeval, na kateri strani je obležala trofeja, če bi žival padla v vodo. To je bilo pametno in potrebno, kajti v nasprotnem primeru bi prišlo do sporov, kot je to zdaj med Lubenci in Lučani, čeprav meja ne teče po Savinji...*

*Nato je tu mačka izpod Oljševe. Lep primerek s še lepšimi zobmi. Redkost, toda njenih sestra je še nekaj tam gori. Nato petelini in ruševci, rogovje gamsov in jelenov, ščetinarjeva glava, orli in druge roparice.*

*Ne vem zakaj, toda tudi pri njih je z medvedi križ. Lani nekoč je eden izmed njih presenetil Vestra Štiftarja v Matkovem jovševcu, ko je vodil gosta na petelina. Med prežo sta zagledala kosmatinca, kako jima čez rastišče prihaja naproti. Vester ni imel puške, gost pa samo šibre. K sreči sta malo višje pustila na preži Prodnikovega Gregorja. Po opozorilu ga je začel ta zasledovati, vendar zaman. Šele pozneje je postal pozoren na vrečo pred pastirsko kočo, ki je bila dokaj čudna. Toda po strelu jo je kosmatinec razburjeno odhlačal, verjetno zaradi užaljenosti, jo je mahnil kar na avstrijsko stran. Za sabo je pustil samo dlako in nekaj krvi. Niso ga našli niti avstrijski lovci. Več sreče je imel Pavličev Karli šele čez dober mesec, ko ga je počil, Takrat so ugotovili, da je Gregor oplazil medveda pod vratom, vendar se mu je rana že zarasla. Tako je Vester ostal brez medveda in petelina, čeprav je bil baje samo enkrat brez puške.*

*Ono, kako vodijo goste na petelina ste že slišali? To vam lahko zaupa Pušnik iz Maribora, ko ga je Podbrežnik vodil na peteline po Oljševi. Ko ni bilo nikjer nič, je Podbrežnik dejal, da bi poskusila še na eni samotni smreki. Podbrežnik je Pušniku dejal naj meri v smreko, on pa bo zapiskal. Ko je drugič zapiskal čuuuvššš je zaslišal, kako je nekaj prifrfotalo, nato je zagrmelo in petelin je — padel...*

*Pa ostanimo pri medvedu, ki je odšel v rezervat. Baje bo, če že ni, krenil za njim tudi Herletov Joža. Mogoče pa se bosta vrnila oba. Nekateri na tihem upajo, da vsak po svoji strani...*

*J. SEVER*

### PROBLEM Z VODO

Zaradi dotrajanosti so pogoste okvare na vodovodu v Solčavi. Lani je primanjkovalo vode tudi v trgu. To so sicer s popravilom dveh okvar odpravili, vendar je še vedno problem z vodo pri nekaterih gospodinjstvih.

## NA KRATKO

### CENEJŠI POTNI LISTI

Občinska skupščina Slov. Konjice je na svoji zadnji seji sprejela spremembo taks za potne liste in vizume. Tako bo po novem treba plačati za nov potni list 50, za vizum pa 20 novih dinarjev. Pred podražitvijo — v prvem tromesečju leta 1967 — so v tej občini izdali 400 potnih dovoljenj, v enakem obdobju letošnjega leta pa 14.

### PO ENOLETNEM DELU

Predsednik občinske skupščine Florjan Jančič je pred dnevi sprejel vse predsednike svetov pri skupščini občine. Bil je to tovariški razgovor po enoletnem delu in predsednik se je vsem zahvalil za njihovo prizadevnost ter požrtvovalnost.

### NOVO KOPALIŠČE

V Ločah gradijo prebivalci novo kopališče. Bazen, ki ga bo omogočila zajezitev potoka Žičnica, naj bi bil zgrajen do konca meseca maja, odprli pa ga bodo za krajevni praznik. Nekaj sredstev za izgradnjo kopališča je dala krajevna skupnost, občani pa pomagajo tudi s prostovoljnim delom.

### DELO SKUPŠČINE

Predvideno je, da bosta do poletja in skupščinskih počitnic še dve seji občinske skupščine. Med tem časom pa se bo sestal tudi zbor delovnih skupnosti, ki bo razpravljal o analizi zaključnih računov delovnih organizacij v preteklem letu.

### SREČANJE PARTIZANOV

Trinajsti brigadi »Mirka Bračiča« je podelila domicil skupščina v Slovenskih Konjicah. Zato bo tu tudi proslava v počastitev 25. obletnice ustanovitve brigade. Srečanje partizanov in aktivistov bo 22. julija, priprave za to veliko prireditev pa že potekajo.

### ZAOKROŽEVANJE CEN

Zaradi zakona o novih bankovcih in kovancih, ki določa, da je treba vzeti iz obtoka kovance za en, dva in pet starih dinarjev, bo potrebno tudi na območju konjiške občine zaokrožiti cene. Tako bo verjetno kilogram belega kruha stal po novem 2,05 novega dinarja, kilogram črnega pa 1,35.

### BREZ LASTNIKA

Nekdanjo železniško postajo v Zrečah ima v najemu gozdno gospodarstvo, ki plačuje najemnino ŽTP Maribor. Ta delovna organizacija pa se izogiba plačilu komunalnega prispevka z izgovorom, da je stavbo prevzela v upravljanje občinska skupščina. Kdo je torej lastnik stavbe?

### MANJ KINO-OBISKOVALCEV

Lani se je za 7 odstotkov znižalo število kinoobiskovalcev v kinu »Pohorje« v Slov. Konjicah. Kljub temu je podjetje ustvarilo za 7,3 odstotka višji celotni dohodek, to pa zaradi zvišanja cen kinovstopnicam od povprečnega 1,00 na 1,23 novega dinarja.

### IZGUBE

Medtem ko je imelo ob koncu leta 1966 izgubo samo obrtno podjetje »Pogled« Loče, kažejo zaključni računi preteklega leta izgubo v kovaški industriji Zreče — 270 tisoč novih dinarjev, v Tapetništvu Slov. Konjice — 19 tisoč in v Mizarstvu »Dravinja« Slovenske Konjice 16 tisoč.

SKUPŠČINA OBČINE O KOMUNALNIH PROBLEMIH

# Zdaj bo šlo hitreje

Občinska skupščina v Slovenskih Konjicah je na svoji zadnji seji razpravljala med drugim tudi o predlogu sklepa o določitvi stanovanjsko-komunalnega podjetja Slov. Konjice za delovno organizacijo posebnega družbenega pomena. S tem naj bi ta delovna organizacija dobila v oskrbovanje vse komunalne naprave na območju krajevne skupnosti Slov. Konjice. Odborniki so ob tej priložnosti veliko razpravljali o komunalnih problemih v občini, prav tako pa tudi o delu stanovanjskega podjetja. Poslušali so tudi mnenje predsednika krajevne skupnosti, ki je povedal, da je bil svet krajevne skupnosti. Slovenske Konjice sprva proti prenosu teh pravic na stanovanjsko podjetje. Ljudje pravijo, da so podobno organizacijo imeli že pred dvema letoma, pa ni pokazala dovolj velikih uspehov. Predvsem pa so mnenja, da stanovanjsko podjetje ne bi moglo biti izvajalec del pri rekonstrukciji konjiškega vodovoda, kar bo gotovo ena najpomembnejših investicij v letošnjem in prihodnjih letih. Po obrazložitvi, ki jo je podal predsednik občinske skupščine Florjan Jančič, pa so odborniki uvideli, da kaj takega sploh ni v načrtu. Stanovanjsko-komunalno podjetje bo s komunalnimi napravami samo upravljalo, pa še to pod velikim vplivom krajevnih činiteljev — vsa zahtevnejša dela pa bodo izvajale za to usposobljene delovne organizacije. Kljub temu odborniki niso dokončno potrdili sklepa o prenosu vseh teh pravic na stanovanjsko-komunalno podjetje. Kaže, da bo skupščina o tem razpravljala še enkrat in sicer takrat, ko bodo pripravljeni vsi normativni akti ter delovni program nove delovne organizacije.

Na tej seji skupščine so odborniki potrdili tudi odlok o samoprispevku, ki so ga občani sprejeli 31. marca. O poteku referenduma je povečal predsednik štaba, tovariš Florjan Jančič, ki je dejal, da so konjiški občani uvideli kje je izhod za reševanje problemov šolstva.

I. B.

OBČNI ZBOR STRELSKE DRUŽINE VITANJE

# Ponovno prebujenje

*Na občnem zboru strelske družine »Pohorje« iz Vitanja je bila udeležba zelo slaba. Tudi ob pogledu dela v preteklem letu so ugotovili, da le-to ni bilo najbolj uspešno, čeprav je bila družina pred nekaj leti zelo prizadevna. Zmanjšalo se je tudi število članov, ki jih je zdaj 41. Ugotovili so, da so vzroki neaktivnosti predvsem v tem, ker so posvečali premalo pozornosti mladini. Pred leti so imeli svojo sekcijo na šoli, kjer so sodelovali pionirji — strelci. Zaradi slabe povezave z družino pa je sekcija kmalu prenehala z delom. Redno so imeli tudi nagradno tekmovanje za zlato puščico itd. Vse to je bilo za mlade ljudi zelo privlačno, ko pa je dejavnost pričela upadati, se je zmanjšalo tudi število članov. Kljub nedelavnosti družine v zadnjem letu pa lahko vseeno pohvalimo dolgoletnega predsednika Dominika Šibanca. V zadnjem letu je ostal tako rekoč sam in opravljal delo predsednika, tajnika in gospodarja.*

*Na občnem zboru so si zastavili nekatere naloge — na primer — izvesti tekmovanje med posameznimi člani, povezati se z mladinskim aktivom v kraju in s šolo, od koder naj bi vzgojili največ novih strelcev.*

*Jager*

### USPELA PREMIERA V VITANJU

*V nedeljo 7. aprila je prosvetno društvo Vitanje uprizorilo v Vitanju komedijo »Ad acta«. Igro je režirala tovarišica Kravaric Vera-Marošek. Vloge pa so bile razdeljene: Karlo — Fijavž Edi, Ana — Sevšek Danica, Perogriz — Hlastec Silvo, Cvetka — Mavc Marinka, Rudolf — Marinčič Oto in Milan — Jager Viktor. Komedijo so naštudirali v dveh mesecih. Zaradi sodobnejše tematike je bila bojazen, da to delo ne bo tako uspelo, kot v tem kraju uspejo kmečke igre. Nedeljska premiera pa je dokazala, da ljudje uživajo tudi ob takšnih predstavah.*


TRG. PODJETJE

**moda**

CELJE

CENJENE STRANKE OBVEŠČAMO, DA SMO V BIVŠI POSLOVALNICI »SOLČAVA« UREDILI NOV MODERNI ODDELEK ZA VELIKO IZBIRO NAJNOVEJŠIH VZORCEV ZA OBLEKE, POSTELJNEGA PERILA, ZAVES, PREGRINJAL IN PREPROG.

**Priporočamo se za cenjeni obisk**

**KOLEKTIV POSLOVALNICE**

**Volna**

CELJE


# Sekcije pri SZDL oživele

Pred kratkim je občinska konferenca SZDL v Slovenskih Konjicah formirala pet sekcij, ki so že začele z aktivnim delom. Skupno z občinsim sindikalnim svetom je sekcija za zdravstvo pripravila v sredo, 17. aprila, razpravo o novem sistemu zdravstvenega zavarovanja. Razgovor je vodila Dolfka Boštjančič, članica Republiškega sveta ZSS. Razprava o teh vprašanjih je pokazala, da občane problematika zdravstvenega zavarovanja živo zanima, predvsem pa predvideni novi zakon. Dogovorili so se, da bodo o teh vprašanjih organizirali še več podobnih predavanj.

Tudi sekcija za zunanja politična vprašanja je pripravila 23. aprila predavanje o aktualnih zunanje političnih vprašanjih. Predaval je Drago Simončič član sekcije za zunanje politična vprašanja pri republiški konferenci SZDL. Med občani konjiške občine je vladalo tudi za to predavanje veliko zanimanje tembolj, ker gre za obravnavo trenutno zelo aktualnih vprašanj iz mednarodnih odnosov.

ZAKAJ SO VITANJČANI GLASOVALI PROTI SAMOPRISPEVKU?

# NEZAUPANJE ali prehitra odločitev?

V Vitanju zadnje čase veliko govorijo o vzrokih, ki so povzročili, da se je večina ljudi tega območja odločila proti samoprispevku. Mnenja so seveda zelo različna. Pa smo tudi mi vprašali tri občane, zakaj, menijo, da se je vitanjsko območje odločilo proti vsem pričakovanjem.

**Marija Rupnik, gostilničarka, Vitanje:** »Med ljudmi se je že pred referendumom širila govorica, da bodo najprej uredili šole v ostalih krajih in šele nato v Vitanju. Če bi bili z deli začeli takoj, bi bil rezultat referenduma čisto drugačen. Ljudje so imeli še vedno pred očmi primer z zadrugo, ki je prodajala vitanjsko zemljo, denar pa zbirala v Slov. Konjicah. Pa tudi prispevna stopnja za samoprispevek ni bila dobro določena. Najbolj so obremenili nas, obrtnike. Mislim, da bi odstotek ne smel biti za vse enak, temveč različen — odvisen od višine dohodka.

**Vlado Fric, učitelj, Vitanje:** »Ljudje si niso bili na jasnem, za kaj pravzaprav gre.

Čas med zborom volivcev in referendumom je bil prekratek, pa tudi na voliščih bi bili morali z ljudmi več govoriti. Kakor sem povzel iz razgovora ob tej priložnosti, bi kmetje bili rajši dali svoj prispevek enkrat in to v materialu. Na volivce pa je neposredno vplival tudi primer prodaje zadružne zemlje Vitanju.«

**Karlina Rošer, kmetica, Paka:** »Predvsem mislim, da je svoj delo spet ‚dobro' opravilo nekaj hujskačev, ki so potegnili za sabo vse tiste, ki sami nič ne mislijo. Potem je treba povedati, da ljudje niso prav verjeli, če bodo res najprej popravljali vitanjsko šolo. Širile so se govorice, da bo zadnja na vrsti. Tudi odstotku niso povsem zaupali, saj so se bali, da se bo le-ta čez leta zvišal. Prej bi bili pripravljeni prispevati povsem prostovoljno, morda enkrat v letu, pa naj bo v materialu, ali pa v denarju. Slišati je bilo tudi nekaj na račun predrage propagande, toda ljudje, ki hočejo biti proti, najdejo tudi tisto, kar ni resnično . . .«

To so bila tri mnenja. Morda bi dobili tudi od drugih občanov podobne odgovore. Ljudje so namreč zagotavljali, da za šolo v Vitanju vedno radi prispevajo. To jim lahko verjamemo, saj so to že večkrat storili. Referendum pa je bil zanje povsem nova oblika odločanja o določenem problemu. Vemo pa, da se ljudje vsemu, kar je novo, običajno upirajo, ali pa tisto vsaj nezaupljivo ocenjujejo, posebno še, če dvomijo, da bo to, o čemer odločajo res koristilo njim, v našem primeru njihovim otrokom. Uspeh je torej odvisen od zaupanja. Tega zaupanja pa v Vitanju ni bilo, kajti — tako pravijo ljudje — imeli so slabe izkušnje iz prejšnjih let.

JAVI

**Na zares lepi makadamski cesti — če kdaj ne boste vedeli, kam z avtomobilom na izlet, vam ne bo žal, če se boste odločili zanjo — ki pelje iz Rakovca proti Vitanju, so nam zaprli pot delavci gozdnega obrata Vitanje, ki so nakladali les iz tamkajšnjih gozdov. Med tem opravilom jih je ujel tudi naš objektiv.**

**(Foto: I. Burnik)**

LANSKI USPEHI NISO POSEBEJ SPODBUDNI

# Zrno do zrna, kamen

## Prvo bo potrebna večja gospodarnost, potem pa še marsikaj

**O gospodarskih uspehih nasploh in posamič v letu 1967 smo že dosti pisali in zato tokrat ne bi ponavljali dejstev, četudi je treba priznati, da je bila tokratna analiza gospodarjenja na seji skupščine zares podrobna in pregledna.**

Iz celotnega pregleda lahko povzamemo zaključno oceno, da je občina sicer dosegla napredek, saj dokazuje večjo proizvodnjo, večji družbeni proizvod in narodni dohodek, nikakor pa ni zadovoljiva ekonomičnost, nazadovanje akumulacije za razširjeno reprodukcijo, manjša zaposlenost, upadanje turističnega prometa in izvoza.

Bolj zanimiva trenutno — saj smo že skoraj sredi leta — je perspektiva, ki jo dovolujejo lanski rezultati. Skupaj s poročilom je skupščina sprejela tudi nekaj pomembnih načel, ki bi jih morale upoštevati gospodarske organizacije, če bi hoteli uresničiti predvidevanja letošnjih gospodarskih dosežkov.

Ob doslednjem uveljavljanju teh načel in ob nekakšnih tržnih pogojih bi povečali družbeni bruto proizvod za 5 odstotkov (273 milijonov dinarjev). Tako bi povečali družbeni proizvod in narodni dohodek za 4 odstotke; narodni dohodek bi bil potlej 125 milijonov dinarjev ali 6800 dinarjev na prebivalca.

V zaposlovanju, ki je lani ves čas nazadovalo, tudi letos ni mogoče računati z naraščanjem, prej z nazadovanjem, predvsem v rudarstvu in gradbeništvu, medtem ko se v negospodarskih dejavnostih število zaposlenih verjetno ne bo spremenilo. Zatorej bo potrebno povečati produktivnost od 5 do 7 odstotkov, če bodo hoteli uresničiti napovedani narodni dohodek.

Skladna z zahtevo po večji produktivnosti dela je nujnost izobraževanja, kajti struktura delovne sile sploh ni zadovoljiva. Možnosti izobraževanja so številne, delovne organizacije pa naj bi izbrale najbolj ustrezne in učinkovite. Ob takem razvoju je mogoče pričakovati, da bo rast osebnih dohodkov letos še bolj uravnana s produktivnostjo. V povprečju pričakujejo osebni dohodek okoli 870 dinarjev, to je za štiri do pet odstotkov več kot lani.

Posebno poglavje je tudi izvoz, ki je bil lani slabši od izvoza v letu 1966. Četudi predvidevajo, da bo letos za tri do pet odstotkov večji od lanskega, še vedno ne bo zadovoljiv, a kaj več je ob močni mednarodni konkurenci težko pričakovati.

O načrtih v posameznih dejavnostih gospodarstva tokrat ne bomo podrobneje pisali, ker nameravamo napovedi skupščinskega poročila primerjati z dejanskimi zdajšnjimi uspehi v posameznih delovnih kolektivih.

H. SAVODNIK

### RAZPISI IN IMENOVANJA

Na predlog komisije za volitve in imenovanja je skupščina na seji razpisala delovno mesto za načelnika oddelka inšpekcijskih služb. Z reorganizacijo občinske uprave je to delovno mesto postalo nujno, a zdajšnja zasedba v teh službah dopušča možnost, da bo prevzel dolžnost kateri izmed zdajšnjih uslužbencev.

Skupščina je zatem razrešila občinskega sodnika Miloša Blagotinška, ki je bil imenovan za sodnika okrožnega sodišča v Celju. Za novega predstavnika v svetu kolektiva za rehabilitacijo invalidov v zdravilišču Laško so imenovali Rudija Pušnika in razrešili dosedanjega predstavnika Avgusta Pinterja. Imenovali so še strokovno komisijo za pregled zaključnega računa prejemkov in prispevkov občine Laško, katere predsednik bo Marija Nerat.

### KONFERENCA ZK

Jutri bo II. konferenca ZKS občine Laško razpravljala o idejno-političnih problemih družbenih dejavnosti v občini. Posebne teze, ki so jih pripravili za to razpravo, načenjajo dosti živih primerov neskladnosti med potrebnimi in dejanskimi možnostmi v šolstvu, kulturi in telesni kulturi. Teze so sicer v mnogem precej načelne, vendar vsebujejo spodbudne misli, ki bodo nedvomno vplivale na precej konkretno razpravo. To bi znalo premagati mrtvilo v nekaterih dejavnostih.

**Iz Sedraža do nedavnega ni bilo mogoče z avtomobilom proti Klenovemu — Goricam, ker je bila pot med gospodarskim poslopjem in opornim zidom pri cerkvi preozka. Vaščani so se sporazumeli s predstavnikom cerkve in razširili pot v cesto, za kar so morali meter in več premakniti oporni zid v dolžini dobrih dvajset metrov. Zdaj je tod skozi že mogoče z avtomobilom, le prav visoki tovornjaki še ne morejo, ker je napušč gospodarskega poslopja prenizek. Toda tudi tega namerava lastnik povišati in potem bo mogoč prevoz za vsa vozila, kar je ob prizadevni dejavnosti Sedražanov tudi nujno. Slednjič — kakor vidimo na sliki — prihajajo sem tudi tujci.**

**(Foto: H. Savodnik)**


*Obilo zadovoljstva želi delovnim ljudem za praznik dela*

ELEKTRO CELJE

## Eden med „cehovskimi pari"

**Menda ni poklica, ki bi spravil tudi toliko parov pred matičarje, kot je častitljivi »šolmošterski« stan. Učiteljice in učitelji navadno začnejo svojo prvo službo, ko odrastejo šolskim klopem, torej v cvetu mladosti. Navadno mladi učitelji tudi ne dobijo službe v šoli, ki je tik za domačim vogalom. Morajo kam proč, na deželo, kjer se marsikatero poklicno tovarištvo spremeni v osebno prijateljstvo, od tu pa, če gre za žensko in moško osebo, ni daleč do ljubezni in poroke.**

**Enega takih prikupnih mladih parov je fotografska kamera ujela pred šolo v Jurkloštru. Miro in Nada Požun sta na tej šoli od jeseni, ko se je šolsko leto začelo in to je tudi njuna prva služba. Očka drži v naročju sinčka Bojančka, kateremu je v naravi hudo všeč. Za službo v precej odmaknjenem kraju sta se odločila zaradi tega, ker sta bili prosti dve delovni mesti, ker bosta tu v miru lahko študirala izredno na višji pedagoški akademiji, pa tudi dohodek je na težjem delovnem mestu nekoliko boljši. Eno k drugemu, vse to je mlademu učiteljskemu paru več kot potrebno.**

**J. Kr.**

ZA ASFALT NA CESTI RADEČE — SEVNICA

## Še tri milijone

Za asfaltiranje ceste Radeče—Sevnica zbirajo delovne organizacije že nekaj časa denar, ki ga bo potrebno vročiti v KB Celje za najetje kredita. Doslej so zbrali 22 milijonov SD, a potrebno bi bilo 25 milijonov.

Skupščina je na seji o tem najetju posojila razpravljala in se odločila, da ga najame v prepričanju, da bodo zamudne delovne organizacije še pravočasno prispevale denar, ki manjka. Odločili so se, da bodo najeli 500.000 ND posojila, kar bodo odplačevali z letnimi obroki po pet milijonov, zadnji obrok pa bodo odplačali z oročenimi 25 milijoni vred.

Tako lahko kmalu pričakujemo zadnji del asfaltne povezave v smeri proti Zagrebu, četudi to ni celovita rešitev. Odborniki so namreč povprašali, kaj bo s cesto od Celja do Rimskih Toplic, ki je po zimi hudo opustošena. Zvedeli so, da bi bil cestni sklad SRS pripravljen dati 114 milijonov dinarjev, če bi tudi občina prispevala 30 milijonov dinarjev.

Toda načrti občine, da letos do občinskega praznika uredi ceste v mestu, ne dopušča tega prispevka in tako bo verjetno ta cesta do nadaljnega ostala nekaj slabša, četudi so te dni vse večje luknje na cesti zakrpali.

H. S.

## Turizem pod drobnogledom

V občinskem gospodarskem potencialu nima turizem kdove kako visokega deleža, a še ta je bil lani manjši kot v letu 1966. Na sezono so se sicer lani dobro pripravili, a obisk je bil manjši. Četudi odštejem zmanjšanje v zdravilišču in govorimo samo o dejanskem turizmu, odkrijemo zmanjšanje obiska (razen v Radečah) za kakšnih 8 procentov in zmanjšanje nočitev poprečno za 16 procentov. Torej manj gostov, ki so se zadržali v občini še manj časa.

Če odštejemo zdraviliški turizem, kateremu sicer lahko očitamo prepočasno preusmeritev na pridobivanju tujcev, lahko rečemo, da si v Laškem prizadevajo — in ta načela so potrdili vnovič tudi na nedavni seji skupščine občine — da bi izoblikovali ustrezno turistično mentaliteto prebivalstva, turističnih in gostinskih delavcev ter ustrezno uredili okolje.

Vsa ta načela bi morali ob tolikokratnem ponavljanju že zdavnaj uveljaviti, če bi to resnično hoteli. A tokrat bi izrekli samo pomislek o cestah in turističnem razvedrilu. V Laškem bodo sicer letos asfaltirali nekaj cestnih odsekov, a bistven bi bil dovoz v Laško in zatem številne cestice v okolico, ki je konfiguralno idealna za izlete.

Pa razvedrilo. Morda je napak, da skušajo vsa prizadevanja strniti le okoli dveh velikih letnih prireditev, ki sta dragi in verjetno finančno neučinkoviti, namesto da bi poskrbeli za varstvo drobnih in cenenih, toda mikavnih, prireditev v okolici. To je le misel, morda kdaj drugič kaj več.

H. SAVODNIK

### CENEJE V TUJINO

Po odloku, ki ga je sprejela skupščina bodo poslej takse za podaljševanje potnih listov znatno manjše, vendar enake kakor v sosednjih občinah. Za potovanje v dežele, kjer ni potrebna viza, bo treba plačati 50 ND, za dežele z vizami pa še 20 ND. Po podatkih je iz občine odšlo v tujino zares privatno letos komaj okoli 30 občanov.

NA NEDAVNI SEJI SKUPŠČINE JE BILA BOLJ SLABA UDELEŽBA

## Dr. Pečar izvoljen

**Odborniki so najprej volili novega poslanca za socialno-zdravstveni zbor SRS. Kandidiral je dr. Samo Pečar, zdravnik iz Rimskih Toplic, ki so ga navzoči soglasno izvolili.**

**Po razpravi o lanskih gospodarskih uspehih in možnostih, ki jih ima občina letos, so razpravljali še o uspehih oziroma neuspehih turizma, sprejeli odloka o premijah za kravje mleko in gojitvenih območjih črnega ribeza ter zelenega bora, potrdili predloge komisije za imenovanja in še nekaj drugih sklepov.**

**Odborniki so terjali tudi odgovore na nekatera vprašanja, kar so deloma rešili sproti, deloma pa preložili pojasnila na prihodnjo sejo.**

## NA KRATKO

### »KDO NAJ PRODAJA SEMENA?«

Pod tem naslovom smo 11. aprila objavili notico, ki nanjo odgovarja trgovsko podjetje »MERX«:

**Trgovsko podjetje »MERX« Celje prodaja v svojih poslovalnicah le tisto blago, ki ga sme prodajati v skladu z registrirano dejavnostjo. Tako je registrirana tudi dejavnost prodaje semenskega blaga in je nerazumljivo, zakaj pisec članka »Kako naj prodaja semena?« poudarja, da lahko podjetje prodaja le blago, za katerega prodajo je registrirano in dvomljivo izpoveduje, da »MERX« ‚bojda ni registriran za prodajo semen'.**

V nadaljevanju dopisa je opozorilo, da je register gospodarskih organizacij in obratov pri okrožnem gospodarskem sodišču v Celju javna knjiga, v katero ima vpogled vsak občan in da bi se moral pred objavo osebno prepričati o registraciji, ki je zavedena na registrskem listu št. 2, zvezek IV, stran 6 navedenega registra.

Priznam, da se o tem nisem prepričal, kajti zame osebno to ni bilo bistveno. Odgovor »MERXA« pa bo verjetno zadovoljil volivce v Jurkloštru, Vrhu, Brezi (in morda še kje), ki so o tem razpravljali na zborih občanov hkrati z organizacijo prodajne mreže v občini Laško.

HERBERT SAVODNIK

### SEDRAŠKA MALA ŠOLA

Tudi v Sedražu so letos uvedli malo šolo, ki jo obiskuje vseh 16 bodočih šolarjev. Za 70-urni program bodo starši prispevali po 3000 SD za šolarja. Mladi šolarčki prihajajo redno in radi v šolo in vsi starši so bili takoj soglasni z uvedbo male šole.

### TUDI V JURKLOŠTRU ELEKTRIČNA SIRENA

Gasilsko društvo v Jurkloštru se je na nedavnem občnem zboru odločilo, da začne zbirati denar za nakup električne sirene in voza za prevoz motorne brizgalne. Občani so podprli prizadevnost gasilcev in doslej še ni nihče odklonil prispevka. Tudi občinska gasilska zveza v Laškem je zagotovila, da bo prispevala toliko denarja, kolikor ga bodo zbrali v Jurkloštru. Če bo vse po sreči, se bo sirena oglasila za krajevni praznik 9. junija. (-ko)

### MORDA PA LE BO

Vse kaže, da so se lotili ureditvenih del v okolici samopostrežne trgovine »Merx« v središču mesta. Lesno oporo sosednje hiše bo zamenjal beton in če bodo zatem uredili tudi vse drugo, bo imelo Laško v sezoni kotiček, ki bo lahko všeč domačinom in letošnjim turistom.

### TURISTIČNO DRUŠTVO PREVZELO MUZEJ

Že na seji skupščine 29. marca so na lastno željo razrešili dolžnosti vodje muzejske zbirke dr. Arnolda Pernata. Na zdajšnji seji so prenesli skrb za muzejsko zbirko turističnemu društvu v Laškem. To odločitev utemeljujejo s pomembnostjo, ki jo ima zbirka v turistični dejavnosti. O sofinanciranju — skladno s širšim namenom muzejske zbirke — bo občina sklenila posebno pogodbo s turističnim društvom, to pa bo moralo voditi muzejsko zbirko po zakonu o muzejih. Neposredno skrb za urejanje zbirke naj bi prevzela prosvetna delavka.

## NA KRATKO

### NE NA KNEŽEVCU

V TV-15 je zapisano, da bo razstava, ki so jo ob obletnici smrti Borisa Kidriča pripravili v Celju v muzeju NOB, prestavljena v hišo v Kneževcu, kjer je Boris Kidrič živel kot mladenič in pozneje kot mlad revolucionar. To pa je neuresničljivo. Prvič, ker hiša še ni urejena, saj odbor za obnovo nima dovolj denarja, drugič pa je Kneževec daleč in bi razstavo videlo le malo ljudi. Razstava naj bi bila v Rogaški Slatini, po možnosti v novi pivnici, kjer so stalne razstave.

### MAKEDONSKI UMETNIK V PIVNICI...

V novi pivnici, grajeni v posebnem slogu, da se je je prijelo ime »Jurček« kot onemu na gospodarskem razstavišču v Ljubljani, razstavlja akademski slikar RADOSLAV ARSOVSKI. Razstava je bila odprta 13. aprila in umetnikova dela bodo ostala tam razstavljena do 4. maja.

### KULTURNI DOM SO DODELILI ŠOLI

V Kostrivnici imajo kulturni dom, ki pa je zelo pogosto menjal lastnike, oziroma skrbnike. Najbolj se zanj zavzemata kostrivniška šola in pa domače gasilsko društvo. Zadeva je naposled prišla pred občinsko skupščino, odborniki pa so dom dokončno dodelili šoli. Ob domu bodo sčasoma uredili tudi potrebna športna igrišča, seveda bo treba poprej zemljo odkupiti. S tem da je prosvetni dom postal last šole, Kostrivničani pričakujejo, da bo pogosteje obljuden, kot je bil doslej.

J. L.

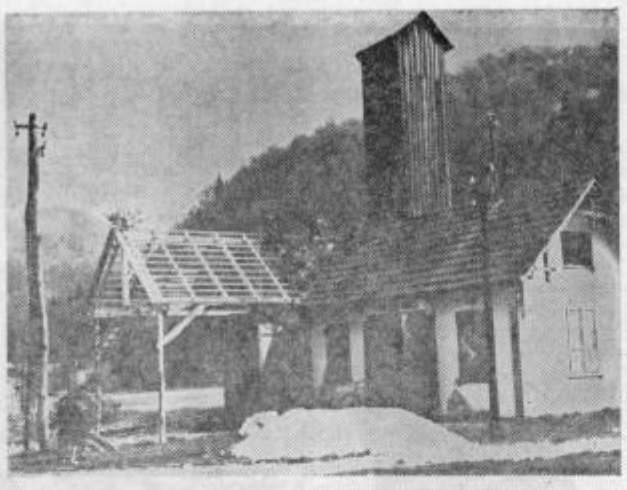

# Gasilci v Lesičnem so zavihali rokave

**Odkar imajo v Lesičnem novo, sodobno šolo, je le-ta postala središče za vse prireditve, za sestanke in razna zborovanja. Ne da bi šolski kolektiv ne bil gostoljuben, toda eno drži: šola je šola in najbolje je, če ni »deklica za vse«.**

**Zadevo so sklenili vsaj zasilno rešiti gasilci, ki že dolgo ugotavljajo, da je njihov gasilski dom pretesen. Prizidek, kjer naj bi kraljeval nesojeni gasilski avtomobil, je bil pač to kar je bil, garaža. Pred dnevi pa so lesički gasilci razdrli streho nad prizidkom. S podarjenim lesom so podaljšali ostrešno konstrukcijo za pet metrov in v kratkem bo streha tudi že pokrita. Ko bodo spet zbrali kaj denarja, bodo pod podaljškom najprej zabetonirali temelje, nanje pa bodo postavili zidove. Tako bodo sčasoma v Lesičnem pridobili majhno dvoranico, kjer ne bodo samo gasilske veselice, marveč tudi druge prireditve, ki jih ljudje v tem kraju radi obiščejo. Če dvoranica ne bo ravno velika, nič zato, ljudi, ki se razumejo, gre veliko pod eno streho.**

**—EC**

# Premalo miličnikov

**Postaja LM v Šmarju pri Jelšah, s svojima enotama v Rogaški Slatini in Kozjem, je v preteklem letu reševala vrsto zapletenih problemov, istočasno pa se je borila z mnogimi težavami. Primanjkuje jim miličnikov pred vsem pri Šmarju in Kozjem, kar je razumljivo vsaj za Šmarje, kjer jim manjka 5 družinskih stanovanj, da bi lahko izpopolnili delovna mesta. V Kozjem pa imajo dovolj stanovanj na razpolago, vendar se miličniki na razpise ne javljajo. Poskusili so že z osebnimi vabili posameznikom in s štipendiranjem, vendar ni odziva. Kot vse kaže, bodo tudi letos reševali naloge z nezadostnim številom miličnikov.**

**Služba LM je v lanskem letu ugotovila kaznivih dejanj in prometnih nesreč na področju občine, pri katerih je nastala materialna škoda za 678.000 N dinarjev. Opažajo, da je bilo manj poškodb in smrtnih primerov v prometnih nesrečah kakor pa prejšnja leta in da so tudi kazniva dejanja v opadanju. V preteklem letu so reševali 420 primerov, od tega 133 tatvin, 82 prometnih nesreč, 27 telesnih poškodb, 1 uboj itd. Ugotavljajo, da največ tatvin storijo Cigani, tepiharji in klateži. Ravno te pa je najteže izslediti, ker so zdaj tu zdaj tam posebej še, kadar prijave niso pravočasne.**

**Kljub izredno koristnemu družbenemu delu pa miličniki ne dobivajo dovolj sredstev za modernizacijo svojega dela in celo za benzin jim jih največkrat primanjkuje, zato pa zaslužijo vse priznanje, saj v neurejenih okoliščinah režujejo pomembne naloge in pri tem jim dostikrat ni mar prečutih noči prekorednega dela in celega tveganja življenja.**

**J. L.**

# Važen politični dejavnik v občini

Minuli petek so pri spomeniku žrtvam NOV v Šmarju visele zastave na pol druga. Med tem so bili v dvorani zbrani delegati organizacij združenja borcev NOV, vojaških vojnih invalidov in rezervnih oficirjev ter podoficirjev. Z enominutnim molkom so navzoči počastili spomin petinštiridesetih članov, ki so v preteklem letu umrli, nekoliko za tem pa je delegacija borcev odnesla k spomeniku venec.

Predsednik združenja AUGUST ANDERLUH je v začetku na kratko orisal delo te organizacije in pa bodoče naloge, poročilo o delu organizacije in pa predlog programa dela za v bodoče so delegati dobili razmnožine že na dom.

Slovesen je bil trenutek, ko je predsednik občinske skupščine tovariš LOJZE LIPNIK izročil dvema zaslužnima tovarišema odlikovanji za uspešno in požrtvovalno delo z rezervnimi oficirji in podoficirji; tovarišu FRANCU RUMFU in LEOPOLDU ČANDRU.

Pisano poročilo predsednika in razprava, vse skupaj ustvarja izredno dobro sodbo o delu združenja v občini. Občina, ki skoraj vsa leži na področju partizanskega Kozjanskega, si seveda ne more privoščiti tolikšne pomoči bivšim borcem, kot marsikateri bogatejši kraji v Sloveniji. Na tem področju je tudi veliko problemov, ki bi jih brez pomoči republiškega odbora težko reševali in ki še zdaleč vsi niso rešeni. Toda kljub temu je organizacija v celoti eden od političnih stebrov v občini, na katero se je mogoče vselej povsem podpreti, če gre za razne akcije, za katere ni nujno, da bi imele borčevski značaj.

J. kr.

KLEPET Z ANONIMNIM PISCEM

# Stvari so takšne pa tudi drugačne...

**Nadaljujem, morda pa tudi zaključujem klepet z anonimnim piscem, ki se doslej ni ponovno oglasil, da bi spodbijal ugotovitve, objavljene v predzadnji številki, ko je imela šmarska občina svojo celo stran.**

## Neznanec:

● *Kako to, da so stanarine povsod enako povečali, tako v starih kot v novih stanovanjih. Enako povečanje stanarin za bajte, kjer so tla prhla in majava, okna režasta in vrata vegasta, kjer ni niti poštene ključavnice in ključke na vratih, da jih odpira že prepih. Je tako povsod, ali samo pri nas?*

● *Naj bi bilo v vašem časniku stalno mesto za cene. Zlasti za cene mesa. Pri mesu nas okrog prinašajo in nam prodajajo meso, ki po izgledu, morda tudi res, ne kaže, da bi živinče podleglo nožu ali električni pištoli...*

● *V Rogaški Slatini, malo iz središča pod Belvijem je bil pred vojno učiteljski dom. Komu danes pripada ne vem, vem pa to da nihče prav ne skrbi zanj. Res so lani pokrili stavbo, letos pa zgradili večjo greznico...*

● *Zakaj kava nima prave arome. Nekoč, ko smo jo kupovali in kuhali je dišalo daleč naokoli, zdaj pa nič. Soseda ne ve, da se pri sosedu kuha kava in bi prišel »slučajno« kaj vprašati...*

## Novinar:

**● O teh rečeh bo moralo dati pojasnilo stanovanjsko podjetje, zato je tam in mora imeti vsako leto tudi občni zbor, kjer polaga obračun kako je gospodarilo s stavbami družbene lastine. Če je povsod tako, nisem utegnil poizvedovati, slišal pa sem praviti, da morajo stanarine rasti tako, da bodo ob določenem letu dosegle ekonomski nivo.**

**● Cene raznih reči na trgu zadnje čase res ne objavljamo in sicer v vaše dobro. Neka bralka nam je odkrito povedala, da bi zato rada vedela za cene na celjskem trgu, ker bi se ravnala po njih, kako naj prodaja svoje blago. Kar se mesa tiče — postanite vegetarianec.**

**● Res je bil tam nekoč učiteljski dom. Danes je lastnik stanovanjsko podjetje in kot kaže, tudi sam sem ga videl, ga ne nameravajo prepustiti propadanju, ker bi drugače ne popravili strehe, kar je seveda pametno, saj bi kaj malo pomagalo, če bi najprej obnovili fasado pod rešetasto streho. Vrstni red skrbi, ki je ni po vašem, se mi zdi v redu.**

**● Veste kaj? Imam dva predloga. Kupite si surovo nepraženo kavo in jo doma lepo pražite pred vsakim kuhanjem, da bo dišalo bolj kot vam je prav. Drugo pa. Povprašajte kakega starega trgovca če ima morda še kaj predvojne kave?**

**Kot kaže, v Rogaški Slatini nihče ne misli protestirati, da je zadnjič napisal, kako politične organizacije »spijo«, da je edina dejavnost pobiranje članarine. Res sem v zadregi, če je to res, ali pa tega pisanja anonimca in mojega prerekanja z njim ne jemljejo resno?**

**J. Kr.**


epp

# še 5 dni do zaključka nagradnega razpisa

59 NAGRAD VLAGATELJEM

KB

KREDITNA BANKA CELJE


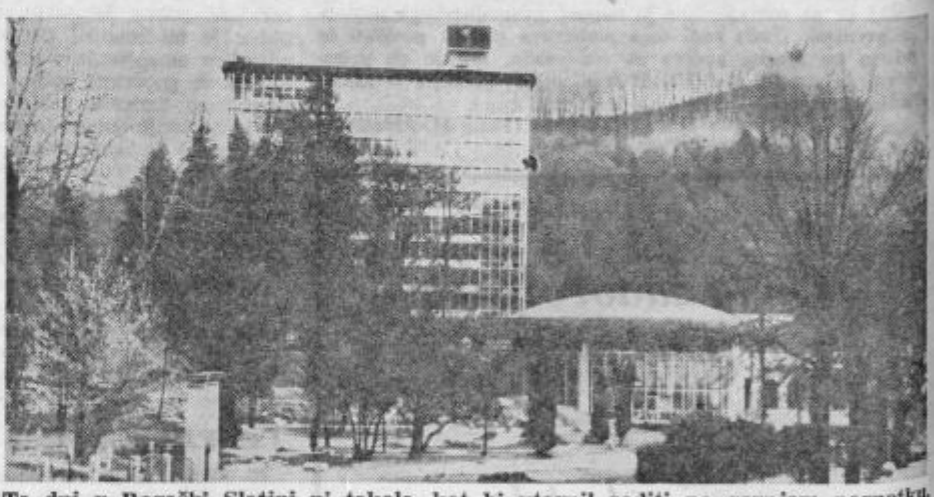

**Te dni v Rogaški Slatini ni takole, kot bi utegnil soditi po gornjem posnetku. Na dan, ko je aparat ujel rogaškega »jurčka« in nebotično terapijo, je bril mrzel veter pa gostje niso tvegali sprehodov. V zdravilišču Rogaška Slatina se v tem času nahaja že nad 300 gostov, večina je seveda iz zamejstva. Koliko gostov ima zdraviliško gostinsko podjetje v svojih objektih ne vemo. — Kakšni so obeti? Zatrjujejo, da bodo v sezoni kapacitete zasedene, ne samo v obeh podjetjih, marveč tudi zasebne sobe. To pa seveda ni malo, kar 1600 ležišč. Najbolje so razvite zveze in pogodbe z Avstrijo, odpira se tu Zahodna Nemčija, sicer pa tudi število domačih gostov polagoma spet narašča, nekaj več jih bo prihajalo z napotnico socialnega zavarovanja, vse več pa je tudi samoplačnikov. — Na posnetku: nova terapija in pa nova pivnica ali »jurček« v Rogaški Slatini. (Foto: I. Kr.)**

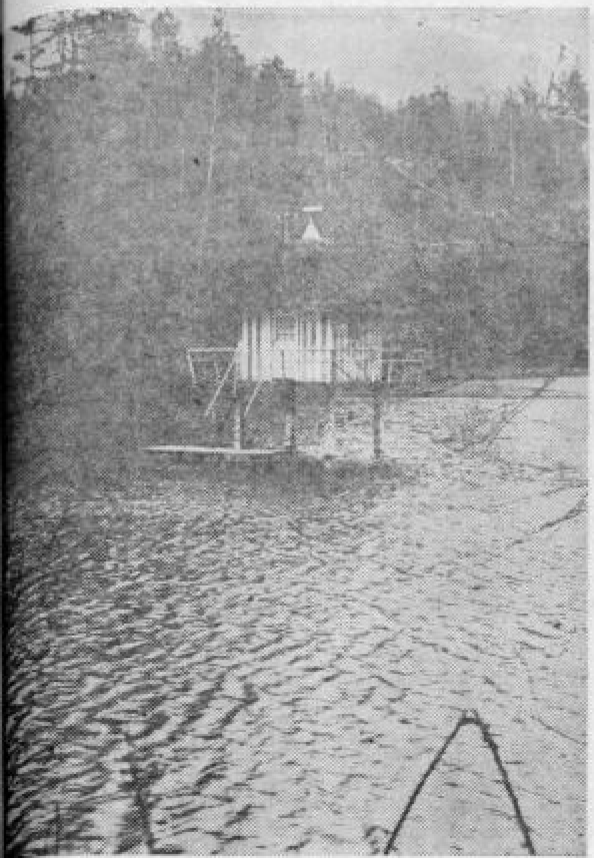

ENTJURSKO KOLIŠČE? Na levi, če se iz Celja pojate proti Šentjurju, vas opozori napisna tabla — »Picnic«. Po poljski poti pridete v dolinico, ki je zajena z jezom, za njim pa je ribnik, skoraj jeerce. Sredi ribnika je domiselni zasebnik postavil bife na kole, kot nekdanji mostiščarji, le da na mno- previsoke. Do bifeja je mogoče priti samo s čolom. Varnost povratka na breg je odvisna od »cehe« plačane za pijačo. — (Foto: J. Kr.)

RAZGOVOR Z DRAGICO RAUTARJEVO

# O kulturi in učiteljih

**V Šentjurju pri Celju nameravajo ustanoviti občinsko zvezo kulturno prosvetnih organizacij. Sredstva, kadri in program dela so trenutno najbolj pereča vprašanja, o katerih razmišljajo kulturni delavci v Šentjurju. Med njimi je tudi predmetna učiteljica DRAGICA RAUTERJEVA, ki se že dolgo vrsto let ukvarja z amaterskim kulturnim delom.**

*Tov. Rauterjeva, kakšno je bilo delo amaterskih kulturnih delavcev nekoč in danes v Šentjurju pri Celju?«*

*»Sama sem že režirala 26 iger. Nekoč smo imeli festivale, pevske zbore, kulturno prosvetno življenje je bilo na višku. Bili pa smo sami in nikjer nismo dobili občutne podpore. Delovne obveznosti so se kopičile in kulturno delo je zamiralo. Šentjurčani so se navadili na Celje, televizijo in ne čutijo več takšne potrebe po amaterskem kulturnem delu kot nekoč. Tisti, ki bi hoteli delati pa se počutijo osamljeni, saj ti tudi kolegi ne priskočijo na pomoč. Manjka nekdanjega idealizma, preveč je gonje za denarjem in hitrim zaslužkom. Naše delo pa terja veliko časa in napora, priznanja pa nihče ne da.«*

*»Torej Šentjurčani ne potrebujejo pogostih kulturnih prireditev?«*

*»Nekateri, lahko bi rekla ,jara gospoda Šentjurja', ne obiskujejo kulturnih prireditev. Svoje potrebe zadovoljujejo v Celju in Ljubljani. Ljudje s podeželja pa potrebujejo te prireditve, ker nimajo možnosti, da bi odšli na gledališko predstavo v Celje. Ni pa neke strahovite potrebe za ljudi iz Šentjurja in bližnje okolice.«*

*»Bo občinska zveza, ko jo boste ustanovili, poživila delo dosedanjih amaterskih skupin, ki delujejo nepovezano po vsej občini?«*

*»Občinska zveza je za sedanje pogoje dela nedvomno potrebna. Že sama povezava amaterskih skupin bo dala določene rezultate. Glavna težava bodo sredstva samo za normalno kritje stroškov, naj ne računamo na nagrade ali kaj podobnega. Potreben bo natančen program dela in temeljita izbira kadrov predvsem med tistimi, ki bi radi delali.«*

*»V Šentjurju in drugih naseljih občine je mnogo mladih učiteljev. Prav tako mladih, kot ste bili vi in vaši sodelavci, ko ste pričeli s kulturnim delom na podeželju. Ali vam bodo ti mladi ljudje v pomoč in kaj lahko pričakujete od njih?«*

*»Od njih na žalost ne moremo pričakovati veliko pomoči. Lahko rečem, da izbor učiteljskega kadra v zadnjih letih ni bil najbolj posrečen. Mladi so danes usmerjeni na denar, na zaslužek in nespametno bi bilo, če bi jim to zamerili, saj so mladi in potrebujejo denar. Hkrati pa se vedno vprašajo, če danes pri nas nihče ničesar ne dela zastonj, zakaj bi morali biti učitelji tisti, ki bi to delali. Drugače pa današnji mladi učitelji in učiteljice, seveda s častnimi izjemami, niso takšni, kot smo bili mi nekoč, namreč s srcem predani učiteljskemu poklicu. Ti ljudje vzgajajo otroke in vsi vemo kako je vzgoja pomembna za doraščajočega otroka, vendar ali ima ta vedno najboljšega učitelja? Učiteljski kader ni izbran, čeprav bi moral biti najbolj.«*

*M. Seničar*

### GIBANJE PREBIVALSTVA

v zadnjih štirinajstih dneh v občini Šentjur pri Celju.

**POROČILI SO SE:**

Mirko Zelič iz Velikega Širja pri Laškem in Amalija Gradič iz Kostrivnice, Nikolaj Žlender iz Babne reke in Elizabeta Robič iz Loke pri Žusmu, Anton Belak iz Dobrine in Angela Mraz s Planince, Bernard Škornik in Jožefa Žerjav, oba iz Dobrine, Franc Vodeb iz Voduc in Stefanija Voga iz Gorice pri Slivnici, Ernest Lavriha iz Loke pri Žusmu in Jožefa Strašek iz Krivice.

**UMRLI SO:**

Marija Orač, 63, Proseniško.

## NA KRATKO

### SEJA SKUPŠČINE

V zadnjih dneh tega meseca bo redna seja obeh zborov skupščine občine Šentjur pri Celju, na kateri bodo odborniki razpravljali o vrsti odlokov in nekaterih zaključnih računih.

### 70 MILIJONOV SD

Le redki so tisti, ki se vesele poti po okolici Šentjurja še posebej, če imajo nov avtomobil. Poti, oziroma makadamske ceste so polne lukenj, skratka v nemogočem stanju.

Letos bo občinska skupščina Šentjur dala 70 milijonov starih dinarjev za cesti skozi Šentjur in Ponikvo. Denar bodo porabili za asfaltiranje in popolno rekonstrukcijo. Za Kozjansko cesto pa bodo zbrali sredstva potom cenejših prevozov avtoprevoznikov. Na ta način bodo zbrali pet do 6 milijonov starih dinarjev.

### VAŠKI VODOVOD

Akcij občanov na šentjurskem področju nikoli ne zmanjka. Občani vasi Podvine pri Planini so pričeli graditi vaški vodovod in bodo zanj večinoma prispevali sami tako v delu kot sredstvih. Občinska skupščina bo za vodovod prispevala približno 800.000 starih dinarjev.

### OBČINSKI PRAZNIK

Tudi v Ponikvi je zelo živahno, saj bo tu 18. avgusta centralno praznovanje občinskega praznika. Že dalj časa je v navadi, da se praznovanje seli iz enega v drugi večji kraj šentjurske občine. Med drugim tudi obnavljajo dvorano kulturnega doma, trgovsko podjetje Merx pa investira gradnjo nove trgovske hiše. Če bodo oboje odprli na občinski praznik, bo to vsekakor lepo darilo vsem občanom.

### BRALNE ZNAČKE

Kot v drugih občinah, so tudi v Šentjurju pri Celju organizirali tekmovanje za bralne značke. Proslavo ob podelitvi značk bodo pripravili na dan mladosti, 25. maja. Na slovesnost so povabili tudi znanega slovenskega pisatelja Toneta Seliškarja, ki je šentjurskim otrokom tudi že obljubil, da se bo udeležil njihove proslave.

Tekmovalcev je bilo na vseh osnovnih šolah približno 300, značko bo prejelo 200 do 250 otrok. Prebrali so skupno preko 5000 knjig.

Atletika

### MITING DOMA IN V MURSKI SOBOTI

Celjski atleti so v nedeljo startali na dveh prireditvah. Medtem ko je bilo njihovo zastopstvo na drugem republiškem mitingu v Murski Soboti skromnejše, jih je dosti več nastopilo doma. Na mitingu v Murski Soboti je mladi Svet zasedel drugo mesto v teku na 1000 metrov s časom 2:35.2, Vivod pa je bil s skokom 190 cm tretji pri višini. Poleg tega je Kastelčeva osvojila tretje mesto v metu diska z rezultatom 35.66 m.

Na tekmovanju doma je najboljši rezultat dosegel Žuntar v teku na 3000 metrov. Sicer pa tudi izid 8:25.8 ne pove vsega, ker je tekel sam. Ostali boljši rezultati: Člani — Kocuvan 11.0 na 100 metrov, Felicijan 649 cm pri skoku v d aljino. Članice — Lubejeva 12.2 v teku na 100 m. Mladinke — Maroltova 8.0 v teku na 60 m in 13.1 v teku na 100 metrov. -M. B.

# AKCIJE KRAJEVNIH SKUPNOSTI

**PRETEKLEM TEDNU SO BILE SEJE SVETOV KRAJEVNIH SKUPNOSTI**

**a pobudo občinske skupe so bile v zadnjih dneh svetov krajevnih skupna območju občine Šenpri Celju, na katerih so svetov razpravljali o KS v letu 1967 in o produ dela krajevnih skupv letu 1968 s posebnim arkom na izvajanju krara samoprispevka, ki je sprejet lani in se bo izše v letu 1968. Organi ske uprave so koncem 1967 izdelali analizo o dekrajevnih skupnostih, kaje bila osnova za razprakjer so ugotavljali uspešdela krajevne samoupra preteklem letu in nalokrajevnih skupnosti v lem letu. Skupne ugotokatere so sprejele in ile krajevne skupnosti za v letu 1967 so naslednje: – leto 1967 pomeni preico za nadaljnje razvijakrajevne smouprave in ečje udeležbe občanov v nih akcijah za reševanje lemov kraja, kjer živijo; lani je bilo realizirane okrog 80 odstotkov predega krajevnega samoprika, s tem, da znaša vreopravljenih del preko milijonov starih dinarjev; krajevne skupnosti so tile veliko pozornost in tudi reševanju ostalih lemov na področju, za ega so bile ustanovljene in postajajo tako podaljšana roka občinske uprave v pravem pomenu besede.**

**Med najbolj delovnimi krajevnimi skupnostmi v letu 1967 so bile KS Planina, Ponikva, Slivnica in Dramlje, dočim je v nekaterih ostalih krajevnih skupnostih opaziti nedelavnost oziroma delo ni zaživelo tako, kot so se ga ob sprejetju programa dela za leto 1967 zastavili. Ker okolica Šentjurja ni imela svoje krajevne skupnosti, je bila na pobudo občanov ustanovljena februarja letos krajevna skupnost Šentjur-okolica, tako, da sedaj deluje na območju občine Šentjur 11 krajevnih skupnosti.**

**Na seji v Ponikvi so razpravljali predvsem o rekonstrukciji ceste III. reda skozi Ponikvo, ki bo v maju in juniju letos, o nadaljevanju gradnje ceste v Luterju, o popravilu ograje na pokopališču in o izvajanju krajevnega samoprispevka.**

**Osnovni problem, ki so ga obravnavali na Planini je dosledna izterjava krajevnega samoprispevka za lansko leto, nadaljnja ureditev prosvetne dvorane, ureditev ceste Planina—Visoče in izgradnja vodovoda Podpeč—Podvine.**

**V Dramljah so govorili o ureditvi ograje na pokopališču, ki bo obnovljena letos, o dograditvi ceste Dramlje — Pletovarje, ureditvi sanitarij v osnovni šoli, izboljševanju javne razsvetljave in popravilu občinskih cest ter o programu dela krajevne skupnosti v tem letu. Člani krajevne skupnosti so izrazili željo, da bi prihodnje leto bila centralna proslava na dan občinskega praznika v Dramljah.**

**Akumulacija Tratna je bila osnovna točka seje v Slivnici, katere je prisostvoval tudi zastopnik Železarne Store, ing. Slavko Plevnik, ki je obrazložil program del pri akumulaciji in poudaril, da bo Železarna pravočasno uredila vprašanja s strani občanov, predvsem glede odkupa zemljišč. Osnovni problem, katerega bo potrebno čimprej urediti v Slivnici je kanalizacija v stanovanjski soseski, zatem pa še dokončna izvedba elektrifikacije naselja Njivice in krajevnega samoprispevka.**

**Ker okolica Šentjurja ni imela svoje krajevne skupnosti, je bila seja posvečena predvsem izvedbi krajevnega samoprispevka, govorili pa so še o programu dela, organizacijskih vprašanjih in popravilu mostov.**

**Občinska skupščina je v letošnjem proračunu namenila za delo krajevnih skupnosti 9 milijonov starih dinarjev. Na sejah ostalih krajevnih skupnosti so prav tako razpravljali predvsem o dosledni izvedbi krajevnega samoprispevka tako za lansko leto, kot letošnje, o gradnji vodovoda v Loki, o elektrifikaciji v naselju Hrastje, o gradnji ceste in vodovoda na Kalobju in ureditvi cestišča skozi naselje Šentjur.**

**Delo krajevnih skupnosti je bilo v preteklem letu zelo uspešno in upamo, da bo takšno tudi v tem letu.**

**F. Senica**

### TEKMOVANJE NA RESEVNI

aprila popoldne bo na ni pri Šentjurju tekmomladinskih aktivov šenobčine na kulturno nem področju, po katebo še družabni večer ih.

adinci in mladinke so vili glasbene točke, odiz raznih gledaliških in humoristične prine.

### POTNI LISTI

se po vseh občinah odza nižje cene potnim , so se odločili tudi v rju. Občani bodo lahobili potni list za 50 nodinarjev iz vizo za 20 nodinarjev, kar je usklajedrugimi občinami celjregije.

# Letni obračun gasilcev

**Uspešno delo članov gasilskih društev v Šentjurju pri Celju**

Na rednem občnem zboru občinske gasilske zveze v Šentjurju, ki so ga imeli gasilci pred dnevi, je predsednik zveze Martin Avšner v referatu ugotovil, da je bilo delo gasilcev v zadnjem času uspešno, kljub nekaterim negativnim pojavom predvsem glede financiranja prostovoljnega gasilstva. Iz pičlih proračunskih sredstev so lahko le delno opremili gasilska društva, čeprav so ta zbrala precej sredstev doma s pomočjo občanov in delovnih organizacij.

Lani so končno dogradili gasilski dom na Planini pri Sevnici, ki je najlepši dom v šentjurski občini. Dvoje društev je dobilo avtomatične Rosenbauer motorne brizgalne, organizirali pa so tudi veliko pionirsko gasilsko manifestacijo. Tudi v oddaljenem naselju Kalobje so ustanovili gasilci svoje društvo, kar je gotovo nov uspeh občinske gasilske zveze. Tako deluje sedaj v občini Šentjur kar devet gasilskih društev.

Gasilci se trenutno ukvarjajo predvsem z kadrovskimi težavami, primanjkuje jim podčastniškega kadra, vzrok za to pa je v nezadostnih sredstvih za usposabljanje ljudi. Dobro je delovala preventivna služba, kateri gre zasluga, da je bilo lani v občini samo šest požarov z minimalno škodo, saj so gasilci vedno uspeli pravočasno obvarovati premoženje.

Na občnem zboru so kritizirali tudi PG Šentjur in industrijsko društvo LIP Šentjur, ker ti društvi ne bosta poslali svojih ekip na consko tekmovanje kljub zadovoljivi opremi.

Za novega občinskega poveljnika so na občnem zboru izvolili tov. Cmoka, za njegovega namestnika pa tovariša Vrečka.

J. Romih

# Kdo ima prav?

**Pismo z osnovne šole Planina pri Sevnici**

*Dečki 7. razreda osnovne šole Planina pri Sevnici mislimo, da se nam je zgodila krivica, zato vas prosimo, da naše pismo objavite v vašem tedniku.*

*V soboto, 6. aprila smo šli k pouku telesne vzgoje. To je bila naša zadnja šolska ura tega dne, zato nam je tovariš, ki poučuje telesno vzgojo dovolil, da smo vzeli s seboj šolske torbe. To smo izkoristili še posebno tisti, ki smo potem odšli domov v isti smeri in se nam ni bilo potrebno vračati nazaj na šolo. Po končanem pouku telesne vzgoje smo odšli nekateri domov, drugi pa po torbice v šolo. Tisti, ki so se vrnili, so v šoli izvedeli, da bomo imeli v ponedeljek namesto biologije in TSM pouk slovenščine in srbohrvaščine. Za uro srbohrvaščine bi se morali naučiti brati. Tako učenci, ki so odšli domov nismo vedeli za zamenjavo in v ponedeljek seveda nismo imeli s seboj učnih pripomočkov za ta dva predmeta. Vendar tovarišica Jožica Kranjc, ki poučuje srbohrvaščino tega ni upoštevala in nam je dala kazen. Naučiti smo se morali tri odstavke, ostalo pa bi morali pripovedovati. Mi, ki v soboto nismo vedeli, da imamo v ponedeljek srbohrvaščino, se tega kar smo dobili po kazni, do srede nismo naučili. Zato smo dobili vsi, ki nismo znali, slabe ocene.*

*Prosimo, da nam odgovorite, ali smo bili pravično kaznovani?*

*Dečki 7. razreda osnovne šole Planina pri Sevnici*

*Pripis uredništva:*

*Dragi učenci, vaše pismo je samo ena stran medalje, mi in bralci pa upamo, da bomo izvedeli še za drugo; zato, tovariši učitelji, oglasite se!*

## NA KRATKO

### AMATERSKA RAZSTAVA

Sindikalna podružnica zdravstvenih delavcev je ob podpori občinskega sindikalnega sveta pred dnevi odprla samostojno razstavo slikarskih del svojega člana — Miloša Vastiča. Razstavo so odprli v avli osnovne šole heroja Rajka na Logu. Miloš Vastič sodi med priznane slikarje — amaterja, ki že vrsto let ustvarja na likovnem področju. Svojo izpoved je Miloš Vastič upodobil v številnih motivih in pokazal svojo izrazno moč tudi v svetlobi barv. Na sedanji razstavi prikazuje kar 36 del, največ v olju. Razstava bo odprta do 27. aprila. Doslej si jo je ogledalo veliko število občanov in mladine.

### VOLITVE NOVIH DS

Kot drugod v revirjih, tudi v Hrastniku volijo nove člane organov samoupravljanja. Doslej so opravili to dolžnost že skoraj v vseh delovnih kolektivih. Posebno skrbno so se na sedanje volitve novih članov DS pripravili v Steklarni, rudniku, Tovarni kemičnih izdelkov in drugod. Vendar so v Steklarni ugotovili dokaj pičlo udeležbo na zborih delovnih ljudi, torej na sestankih, kjer so govorili o dosedanjem delu organov samoupravljanja in kandidatih za izvolitev polovico novih članov osrednjega DS in sverov ekonomskih enot. V tej največji hrastniški delovni organizaciji so izvolili skupno 43 novih članov organov samoupravljanja. Tokrat je kandidiralo precej mladih proizvajalcev, ki so jih člani kolektiva izvolili in jim zaupali odgovorne dolžnosti.

### STEKLARSKA MENZA V ŠTEVILKAH

V obratu družbene prehrane hrastniške Steklarne so lani pripravili in izdali 469 zajtrkov, 25.000 kosil, 20.214 večerij in nad 100.000 toplih malic. Število izdanih rednih obrokov-zajtrkov, kosil in večerij je bilo lani za 15 odst. manjše, kot leto prej. V obratu menijo, da je do nekoliko zmanjšanega števila rednih obrokov prišlo zavoljo odhoda številnih abonentov na odsluženje kadrovskega roka. Število prodanih toplih malic pa se ni bistveno spremenilo. Lani so nekoliko, vendarle ne bistveno podražili zajtrk, kosilo in večerje, cene pijač so ostale enake.

### MANJ ČLANOV POČITNIŠKE ZVEZE

Zavoljo ukinitve regresov oziroma popustov na javnih prevoznih sredstvih, so imeli v hrastniškem društvu počitniške zveze lani manjše število članov, kot v prejšnjem odbobju. Še leta 1966 je štela počitniška zveza v tej občini nad tri sto članov, medtem ko je lani to število zdrsnilo na vsega skupaj 101 člana. Pričakujejo, da bodo slednjič, upoštevali želje in potrebe te potrebne organizacije in znova uvedli popuste za skupinska potovanja ne samo šolarjev, marveč vseh skupin, torej tudi članov počitniške zveze. V Hrastniku so zaradi manjšega števila članstva ukinili vse družine počitniške zveze in ustanovili enotno organizacijo počitniške zveze v občini z naslovom: družina počitniške zveze Hrastnik. Na nedavni skupščini so sprejeli program dela in sklenili, v kolikor bodo spet imeli popuste na javnih prevoznih sredstevih organizirati več izletov v znane partizanske kraje in kopalne izlete v Opatijo.

ZANIMIVA VEST IZ HRASTNIKA

# V načrtu gradnja kulturnih prostorov

**V Hrastniku naj bi pred dnevi začeli obnavljati kinematograf na Logu. Po predvidenih načrtih naj bi dvorana služila tudi za druge kulturne prireditve in nastope ter gostovanja. Medtem pa je predsedstvo občinske skupščine sklicalo posebno posvetovanje o družbeni izgradnji stanovanj na Logu in s tem v zvezi možnosti dograditve večjega poslopja, kjer bi v spodnjih prostorih uredili trgovine, zgoraj pa dvorano za kulturne prireditve, z odrom in ustreznimi manjšimi prostori za klubske in druge nastope.**

Za ilustracijo naj omenimo, da so v Hrastniku že več kot pred petnajstimi leti začeli razmišljati o izgradnji novega hrama kulture. V ta namen so ustanovili poseben sklad za izgradnjo kulturnega doma in imenovali gradbeni odbor. Sklada, niti gradbenega odbora še do danes niso ukinili, le da so že pred leti opustili zamisel o možnostih postavitve primernega kulturnega doma. Zato pa je gradbeni odbor zlasti zadnja tri leta intenzivno delal in preučeval pogoje adaptacije dvorane kinmatografa na Logu in pridobitve nekaterih ustreznih prostorov za kulturno dejavnost. Slednjič so imeli v rokah tudi načrte. Pred kratkim so okrog kinematografa že začeli postavljati ograjo. Vsa dela okrog rekonstrukcije bi morala biti zaključena do 2. julija — občinskega praznika Hrastnika. Denar za vsa ta dela je bil zagotovljen.

Spričo tega je sedanji predlog občinske skupščine za dograditev poslopja, kjer bi spodaj uredili samopostrežno trgovino, zgoraj pa novo dvorano za prikazovanje filmov in vse druge kulturne prireditve in pripadajočimi stranskimi prostori — iznenadili tako gradbeni odbor, kot vse aktivne društvene delavce, člane PD »Svoboda I«. Vodstvo občinske skupščine je namreč sklicalo tudi nekatere strokovnjake, arhitekte in druge, ki so po ogledu sedanjih prostorov, bolje rečeno sedanjega kinematografa izrazili dvom v smotrnost preureditve te dvorane. Drugačno rešitev tega vprašanja pa narekujejo tudi urbanistični vidiki. Na Logu bodo namreč v kratkem začeli graditi trinajstetažno stolpnico. Pred njo pa so arhitekti in urbanisti predlagali manjše polopje za trgovske namene in v drugem nadstropju prostore za kulturne namene. Ob tem je zanimivo tudi to, da je občinska skupščina pripravljena najeti potrebno posojilo, denar sedanjega sklada za izgradnjo kulturnega doma pa bi služil kot polog za najetje kredita. Kot rečeno je predlog vzbudil razne komentarje, stališča in sodbe. Vsi tisti kulturni delavci, ki so v začetku sedanje preureditve dvorane na Logu videli končno rešitev primernih prostorov za kulturno življenje tega predela Hrastnika, se boje, da gre za načrt, ki še lep čas ne bo izvedljiv. Pa čeprav občinska skupščina zagotavlja, da bi z deli začeli najkasneje maja, junija, drugi pa so se ogreli za to idejo, saj jim pomeni uresničitev njihovih skritih zamisli in idej. Zadnjo besedo bo imel gradbeni odbor, pravzaprav občani. Le-te bodo o teh načrtih seznanili brž ko bodo arhitekti izračunali še nekatere druge postavke in opravili potrebne izmeritve. Slišali pa smo tudi take komentarje: »Prelepo se sliši, da bi bilo res!« Kajti: če bi zares dogradili novo dvorano, z odrom in drugimi stranskimi prostori, bi Hrastničani utegnili vabiti v goste tudi zahtevnejše gledališke in druge ansamble.

— an

**Tole je Trinkarjev Adi iz steklarne Hrastnik v [...] nutku, ko ga je fotograf zadnjikrat ovekovečil [...] njegovem delu. 40 let je Adi pihal in ustvaril ču[...] vite oblike steklenih izdelkov. Težko se je posl[...] od tega dela in svojih številnih sotovarišev, od [...] jega pihalnega pribora, od okolja, ki mu je posv[...] tako dolgo število let. Bil je pravi pravcati stek[...] steklar stare šole, kot bi temu strokovno rekli [...] govi sovrstniki. Ni čudno, če so se s težkim sr[...] poslovili od njega, seveda samo iz znanega de[...] nega okolja. Drugače bo Adi tudi v pokoju še ve[...] mer živel s steklarno, se zanimal za njen razvoj [...] ljudi, ki ustvarjajo blago, ki ga poznajo ljudje v[...] celin. Tudi mi mu želi mo še vrsto let trdnega zdr[...] ja in počitka.**

Z OBČNEGA ZBORA ZKPO V HRASTNIKU

# Pozornost mladini

*Na letni skupščini občinske zveze kulturnoprosvetnih organizacij so se zavzeli za uveljavljanje vseh tistih oblik kulturne tvornosti, ki bodo v večji meri privabljali mlade občane. — Načrtna filmska vzgoja šolske in doraščajoče mladine, pomembna naloga vseh kulturnih društev. — Letos dramska revija, revija otroških pevskih zborov in nekatere druge, osrednje kulturne manifestacije.*

*Občni zbor je bil hkrati tudi poskus ovrednotiti celotno dosedanjo kulturnoprosvetno aktivnost v občini. V zvezi s tem so v posameznih poročilih našteli vrsto prireditev, nastopov in drugih manifestacij, ki jih je tako ali drugače podprla tudi občinska zveza kulturnoprosvetnih organizacij. Pri tem so zlasti ugodno ocenili dejavnost kluba, v katerem se je od minule jeseni doslej zvrstilo dvajset zanimivih večerov, posvečenih različnim področjem kulturne tvornosti. Vprašanje širšega sodelovanja mladih ljudi, vključevanje mladine v posamezna društva ali društvene skupine je bilo tako rekoč prisotno v vsej razpravi. S tem se je tudi ta društvena organizacija uvrstila med vse tiste dejavnike v komuni, ki so se namenile posvečati aktivnejšemu delu z mladino svojo stalno in vsestransko skrb.*

*Podoba je, da utegnejo v tej revirski občini zagotovo realizirati vse prihodnje načrte samo v primeru, če bodo imeli večje število kadrov, sposobnih organizatorjev in vodij posameznih društvenih skupin in sekcij. Na letni skupščini so namreč odkrito ugotovili, da bi utegnili imeti še bolj bogato kulturno žetev, če jim ne bi primanjkovalo režiserjev, pevovodij, organizatorjev klubskega življenja, filmskih in drugih delavcev. Čeprav se je predsedstvo občinske zveze ves čas prizadevalo za vzgojo novih, usposobljenih kadrov, ji to ni v celoti uspelo. Vzrokov za to je sicer več, zanimivo pa je, da ni šlo za finančne zadrege, za pomanjkanje denarja za te namene, kot je to še venomer primer v nekaterih sosednjih komunah.*

*Naj omenimo še to, da bodo v Hrastniku v kratkem ustanovili dvoje novih vaških prosvetnih društev. Program dela, ki so ga osvojili na skupščini pa predvideva vrsto revij in drugih prireditev.*

— a

# Domicil štajerski VDV brigadi

**Hrastniški borci so na svoji letni skupščini ugodno ocenili delo svoje organizacije v preteklem obdobju. Ob tem so opozorili na pomoč delovnih kolektivov, ki so z razumevanjem podprli nekatere načrte občinske zveze združenj borcev NV. Tudi v bodoče vsestranska skrb za ohranjevanje in utrjevanje tradicij NOB med šolsko in doraščajočo mladino. Več pozornosti zdravstvenemu stanju borcev NOV.**

**Delegati so v svoji sredini pozdravili svojega rojaka, primarija oziroma upravnika ljubljanske bolnišnice Petra Deržaja, ki je vsestransko pomagal hrastniški občinski zvezi združenj borcev NOV pri reševanju zdravstvenega udeležencev NOB iz te komune. Z enako pozornostjo so borci pozdravili na svojem občnem zboru sekretarja revirskega komiteja ZKS, Marjana Orožna, člana Glavnega odbora Zveze združenj borcev NOV Slovenije, Slavka Kovačiča in predstavnike sosednjih občinskih zvez ZZB NOV. V razpravi so ugotovili, da so uspeli vsem nekdanjim udeležencem NOB zagotoviti primerna stanovanja, urediti vsaj kolikor toliko zadovoljivo priznavalnino in primerno obeležiti pomembnejše dogodke in kraje iz slavnih dni NOB. Pri tem so pokazali veliko razumevanje delovni kolektivi, ki so prevzeli urejanje in postavljanje spomenikov in spominskih plošč. Opozorili pa so na pereče probleme zdravstvenega stanja prenekaterih borcev. Okrog 60 odstotkov vseh borcev boleha za hujšimi obolenji. Predlagali so, naj bi socialno zavarovanje še vnaprej dajalo potreben denar za preventivno in klimatsko zdravljenje borcev NOV.**

**Udeleženci skupščine so ugodno ocenili dosedanja prizadevanja za utrjevanje tradicij NOB, zlasti med [...] sko in doraščajočo mla[...] Hkrati so ugotovili, da so [...] časni izleti udeležencev [...] v znane partizanske kra[...] rom po Sloveniji ena iz[...] oblik aktivnosti občinske [...] ze ZZB NOV in jo kaže [...] niti in pospeševati. Vsi [...] so enodušno podprli pre[...] po katerem naj bi skupš[...] občine Hrastnik ob letošn[...] občinskem prazniku pod[...] domicil štajerski VDV [...] gadi.**

# Odslej tudi v Portorožu

Pred kratkim je delavski svet Steklarne Hrastnik dal soglasje k nakupu nekega počitniškega doma v Portorožu. Na voljo bo 50 ležišč, z vsemi stranskimi prostori. Prva izmena bo predvideno letovala že junija.

Hrastniški steklarji bodo potem takem letos utegnili izbirati kar med tremi počitniškimi kraji, kjer naj bi se odpočili od napornega dela. Na voljo jim bo njihov dom v Bohinju, kjer že več let zapovrstjo najraje prebijejo del svojega dopust[...] tisti steklarji, ki imajo [...] mir in dober zrak. Raz[...] ga imajo možnosti le[...] tudi v počitniškem na[...] sindikalne skupnosti Hr[...] ka v Vrsarju, v Istri. P[...] niška skupnost je kol[...] Steklarne pravkar seznan[...] možnostmi in pogoji leto[...] ga letovanja. Pri tem [...] ustregli tako steklarjem [...] članom drugih delovnih [...] lektivov, da namreč [...] plačajo oskrbo v Vrsar[...] več obrokih. Končno pa [...] torej letos utegnili leto[...] steklarji v Portorožu. [...] da je delavski svet pod[...] ustregel željam sindikal[...] tovarniškega odbora in [...] gih organizacij delovne [...] nizacije. Dom v Portoro[...] kupili od nekega dolenj[...] podjetja. Kot smo zvede[...] v domu na razpolago 50 [...] žišč, jedilnica, dnevni pr[...] ri in lep vrt. Sindikalni [...] varniški odbor je že do[...] upravnika doma, ki bo [...] poletjem skrbel za dobro [...] čutje steklarjev v tem le[...] kotičku slovenske obale. [...] čakujejo, da bo letos leto[...] znatno večje število delo[...] ljudi iz tega podjetja, sk[...] z njihovimi družinami.

OBČINSKI ŠTAB ZA VARSTVO PRED NARAVNIMI IN NEZGODAMI

# NAVODILO OBČANOM

Štab za varstvo pred temi nezgodami je sklenil na primere, na način in s primernimi sredstvi seznaniti s temi navodili vsako posamezno družino v občini, skratka vse odrasle pa tudi mladino.

Občinski štab je posebej priporočil občanom, naj v celoti upoštevajo omenjena navodila. Izkušnje pri nas in drugod so namreč pokazale, da s premišljenim ravnanjem, z organizirano pomočjo in pravočasnimi ukrepi pri nesrečah lahko občutno zmanjšamo ali celo preprečimo škodo in žrtve. Področje Hrastnika prištevajo v potresno cono 7. stopnje, kar je štab za varstvo pred temi in drugimi nezgodami pravzaprav še posebej zavezalo, da izda primerna navodila občanom za primer te in nekaterih drugih nevarnosti. Štab posebej opozarja občane naj pogledajo in razmislijo, kje so v stanovanjih ali njihovih hišah najbolj varna mesta, kamor bi se utegnili zateči ob morebitnih potresnih sunkih. Prav tako naj bi občani dobro pogledali, kje imajo hišne električne varovalke, vodovodne ventile ali dovode plina ali olja. Vse te naprave je treba ob primeru nesreče čimprej izključiti oziroma zapreti. Štab prav tako meni, da bi morali imeti vsi občani, vse družine dokumente, dragocenosti, denar in druge vrednostne papirje na osrednjem mestu, ki je hitro dosegljivo.

K pripravljenosti sodi tudi najnujnejše znanje o nudenju prve pomoči ranjencem. Poskrbeti bo treba, da si to znanje pridobi vsaj po en član družine. V Hrastniku so imeli v minulih mesecih številne tečaje civilne zaščite, ki se jih je udeležilo veliko število ljudi iz podjetij in občanov. Na tečajih so občane seznanili z najnujnejšimi ukrepi in jim posredovali uvodno znanje za primer nesreče in nudenja prve pomoči ponesrečenim ljudem. S tem pa v tej občini še niso končali prizadevanj, da bi z ukrepi, ki jih kaže podvzeti v primerih raznih nezgod, seznanili kar največje število občanov.

— n

ZABELEŽENO

## „Ringelšpil se okol' vrti"

*Dovolite, da se oglasim na straneh vašega časnika. K pisanju me je spodbudil prihod ringlšpila v naše meste ce in vseh tistih naprav, ki sodijo zraven. Nimam ničesar zoper zdravo zabavo in razvedrilo naših otrok. Narobe: zdi se mi, da pri nas še premalo skrbimo za to plat življenja naše mladeži. Sem pa zoper cenene zabave, zoper to, da posamezniki na lahek način služijo denar in ga celo izmamljajo iz žepov otrok. V živem spominu mi je ostal podoben primer iz lanskega leta: Tudi tedaj se je ustavil v Zagorju ...rtiljak, s streliščem, srečolovom in podobnimi kvazi zabavnimi objekti. Ne morete si misliti, koliko denarja so znosili otroci k tistemu srečolovu in drugim igram za denar! Dan za dnem, popoldan za popoldnevom, večer za večerom se je denar selili iz žepov otrok pa tudi odraslih v nenasitno žrelo cirkusantov. Po Zagorju je lep čas krožila resnična dogodivščina, da so posamezni delavci zapravili kar celo plačo za tiste prismodarije.*

*Kaj mislite, tovariš urednik? Ali nismo še močno naivni; ali se vam ne zdi, da utegne jo vsi napori kulturnih društev in drugih, ki se ukvarjajo z mladino biti bob ob steno, ko pa dovolimo da nam takle »ringelšpilk« na mah pokvari vsa naša prizadevanja za zdravo in resnična kulturno razvedrilo in zabavo mladega rodu. Ne rečem, da je zaba ve in razvedrila za otroke dovolj. Še pre malo ga je. Sem pa prepričana, da ga tisto divje vrtenje po zraku, pa srečolovi in razne druge prismodarije ne bo povečalo in razširilo. Lepo bo v Zagorju, ko bodo pospravili tiste naprave. Pokadili bomo za njimi, občini pa predlagali, da naj vsaje drugikrat odreče gostoljubje takim oblikam »zabave«. Soglašate?*

*Zagorjanka*

OBETI ZA LETOŠNJO TURISTIČNO SEZONO V ZAGORJU OB SAVI

# DOSLEJ ŠE MALO STORJENEGA

**Osrednje turistično društvo v Zagorju ob Savi še niti ni imelo občnega zbora. — V planinskih domovih bi kazalo marsikaj popraviti, izboljšati. — Urejanju občinskih cest večjo skrb. — Turističnega prospekta Zasavja za zdaj ne bo, ker ni denarja.**

Vendar vse kaže, da bodo naposled le začeli rekonstruirati cesto Podtrojanski klanec — Trojane, kar bo nedvomno odločilno vplivalo na poživitev turistične aktivnosti v Zagorju in sploh v Zasavju. Zaradi tega pa v nobenem primeru ne bi smeli zanemarjati urejanja naselij, izboljševanja preskrbe tako v trgovinah, kot v gostiščih. Doslej so v Zagorju največkrat ugotavljali, da izrazito slaba cesta od Trojan do Izlak onemogoča razmah turističnega gospodarstva. Ko bo cesta obnovljena bo ta izgovor odpadel. To pa pomeni, da se bodo morala turistična društva in zlasti vsi tisti, ki imajo kakršen koli opravek s turizmom nekoliko drugače obnašati. Zagorsko turistično društvo sploh še ni imelo občnega zbora. Mrtvilo tega društva po svoje vpliva tudi na druga sorodna društva.

V obeh planinskih domovih, na Zasavski gori in na Čemšeniški planini bo treba marsikaj izboljšati in urediti. Planinsko društvo ima sicer lep načrt obnove posameznih prostorov in zamenjave nekaterih dotrajanih naprav, nima pa na voljo potrebnega denarja. Na Izlakah sicer obetajo ureditev kopališča in sanitarij ter očiščevalna dela, vendar to ne bo dovolj. Kopalni bazeni bodo terjali izdatnejšo nego, kot doslej, vsekakor pa ne bo odveč poskrbeti tudi za izboljšanje oziroma večjo kakovost gostinskih in ostalih storitev. Gostom bo treba nuditi dosti več, kot smo bili navajeni doslej. Če ne bo svoj denar ta ali oni turist nesel drugam, kjer so že spoznali, da domačega gosta ne gre zanemarjati.

DPD »Svoboda« Izlake bo ob podpori delavskega doma v Zagorju v kratkem dobilo nov kinoprojektor. Potem bodo vrteli filme vsak teden. Bržkone bo to lepa pridobitev tudi za turiste v Medijskih toplicah. Na vsak način bo treba misliti še na druge oblike zabave in razvedrila. Kaj je s prireditvami na Valvasorjevem, pa Gamberškem gradu? Pa s furmansko romanco v Kolovratu? Prejšnja leta so bili v tem času znani programi teh prireditev. Letos niti ne vemo, če sploh kdo misli nanje. Resda so te in nekatere druge množične turistično-kulturne prireditve zahtevale veliko dela, vztrajnosti in prizadevanj in ne nazadnje denarja. Konec koncev bi morala zdaj prevzeti pobudo v svoje roke gostinska podjetja oziroma tudi zasebni gostinci pa trgovina in vsi drugi, ki imajo kakršne koli koristi od razvoja turizma. Nekoliko več bi kazalo storiti z obnovo najvažnejših občinskih cest. Turističnega prospekta žal zaradi pomanjkanja denarja še ne bo Ta pomanjkljivost pa v nobenem primeru ne bi smela ovirati, kar je sicer moč napraviti brez velikih izdatkov.

n

# Preusmeritev na zahod

**Nova tržišča za izdelke tovarne elektroporcelana**

**Doslej je kolektiv tega podjetja v glavnem prodajal na Vzhod; Poljska je bila največji odjemalec elektroporcelana finalnih izdelkov in golega porcelana. Že predlani in lani so začeli v kolektivu navezovati tesnejše stike z Avstrijo in Turčijo. Letos in v bodoče bo odjemalec izlaškega elektroporcelena tudi Švedska.**

**Za kolektiv tega podjetja je uveljavljanje v mednarodni delitvi dela tako rekoč imperativ. Z novimi proizvodnimi zmogljivostmni, ki jih bodo začeli polno izkoriščati šele prihodnje leto, bo pomen izvoza še bolj v ospredju. Vendar ne gre samo za ohranitev sedanjih kupcev na Vzhodu. Podjetje namreč ugotavlja, da ima večje perspektive na Zahodu, v deželah s konvertibilnimi valutami, pa četudi za zdaj tamkaj ne dosegajo tako ugodnih prodajnih cen, kot na Vzhodu. Zavoljo tega bo preusmeritev zvezana z številnimi težavami, ki bo, med drugim, zahtevala nadaljnje povečevanje storilnosti dela ob sočasnem zmanjševanju proizvodnih izdatkov.**

**Za letos znaša izvozni načrt okrog 460 milijonov SD. V podjetju sicer ugotavljajo, da letošnjega načrta bržčas ne bodo dosegli, predvsem zaradi preusmerjanja na Zahod. V sosednji Avstriji so namreč šele marca in deloma tudi aprila podpisali ustrezne pogodbe izoroma pridoli nove odjemalce. Razlika je tudi v tem, da se ne povezujejo s kupci, marveč s tovarnami, ki proizvajajo elektroporcelan, pa bodo del svojega asortimana opustile in ga uvažale iz Izlak. Zelo pomembna je tudi sklenjena pogodba z nekim kupcem v Švedski iz Malmoja, s katero so si zagotovili desetletno prodajo svojega blaga. Skratka: v Tovarni elektroporcelana na Izlakah pri Zagorju so začeli izkoriščati vse razpoložljive možnosti za to, da si zagotovijo ne samo za letos, marveč za daljše obdobje kontinuirano prodajo svojega blaga v te in upajo še v nekatere druge zahodnoevropske dežele. Resda za zdaj nimajo najboljših jamstev za izpolnitev letošnjega izvoznega načrta, drži pa tudi spoznanje, da kaže storiti vse, kar bo potrebno, da bi izpolnili vsaj 90 odstotkov tega plana.**

— n

PRAZNOVANJE MESECA MLADOSTI V ZAGORJU

# Prireditve in delovni razgovori

Občinsko mladinsko vodstvo je za to priliko izdelalo bogat program. Razen manifestacij, prireditev, predvideva program sprejemanje aktivnih mladih ljudi v vrste ZK, pomenke o nadaljnjem delu nekaterih specializiranih mladinskih organizacij oziroma društev in izlete v naravo.

Sploh je letošnji program bolj v znamenju uveljavljanja mladih ljudi v družbenopolitičnem življenju občine. Intencije programa gredo v smer uveljavljanja mladih v organih samoupravljanja, v vodstvih nekaterih družbenopolitičnih organizacij in društev. Maja naj bi v Zagorju posebej spregovorili o možnostih nadaljnjega zaposlovanja mladine, pa tudi šolanja, štipendiranja in preučili pogoje v katerih žive bodisi proizvajalci in druga mladina. S tako zamišljenim programom se zagorska mladina uvršča med obča slovenska prizadevanja, po katerih naj bi postal mesec mladosti pregled ustvarjalnosti mladega rodu.

Del programa nekaterih telesnovzgojnih in drugih prireditev bo zagorska mladina izvedla skupno s svojimi vrstniki iz Trbovelj, Hrastnika, Litije, Žalca in Laškega. S tem bodo nedvomno ustvarili večje možnosti za prihodnje medsebojno sodelovanje. V Zagorju nameravajo letos še prav posebej sprejeti štafeto mladosti, pa kuriričkovo pošto. Maja bodo na vseh šolah sprejeli v vrste ZM številne pionirje. Mentorjem, ki že vrsto let delajo z mladino pa bodo podelili priznanja. V okviru delovnih sestankov, predvidevajo razgovore o razširitvi taborniške organizacije v Zagorju in Kisovcu. Posebno pozornost naj bi posvetili tudi gradivu minule seje CK ZKS, ki je razpravljala o mladih v samoupravnem sistemu. Seveda se bodo v maju zvrstile tudi številne športne manifestacije, tekmovanja, kulturni nastopi in zabave. Osrednja značilnost programa praznovanja meseca mladosti in poudarek je na množičnosti. To pa smo v Zagorju že vrsto let pogrešali.

— a

Z OBČNEGA ZBORA ZZB NOV

# Družbena podpora je še potrebna

**Zelo številna udeležba je lep dokaz, da se borci zavedajo važnosti poslanstva svoje organizacije. Ta se v minulih dveh letih ni prizadevala izključno za urejanje materialnega položaja nekdanjih udeležencev NOV, marveč je s svojo aktivnostjo znatno prispevala k razvoju družbenopolitičnega življenja v komuni.**

**Nekateri udeleženci NOB sodelujejo v vseh organih delavskega in družbenega samoupravljanja, v družbenopolitičnih organizacijah in društvih ter vsepovsod tam, kjer lahko s svojimi izkušnjami prispevajo k razvoju komunalnega sistema. Vendar so v razpravi opozorili na poskuse omalovaževanja pripravljenosti nekaterih borcev aktivno sodelovati v javnem življenju. Vsakršne podobne poskuse bo treba kar najdoločneje zatreti in javno kritizirati. Razprava je, med drugim, opozorila, da bodo borci še potrebovali splošno družbeno podporo. Tako na priliko upokojeni borci še nimajo ustreznih stanovanj. Prav tako upokojeni vojni oziroma vojaški invalidi. Pričakujejo, da bodo s predvideno gradnjo večjega stanovanjskega bloka za potrebe zagorskih upokojencev, odstranili te težave upokojenih udeležencev NB.**

**Dosti več in bolj odločno bo kazalo storiti za izboljšanje zdravstvenega stanja borcev. Podoba je, da je ta skrb v zadnjem obdobju povsem usahnila. Ugotovitve, da je bilo ob zadnjem pregledu leta 1965 od okrog 300 pregledanih borcev zdravih samo 70 naravnost terjajo posebne ukrepe za izboljšanje njihovega zdravja. Na skupščini so še ugotovili, da je bilo v zadnjih treh letih na klimatskem zdravljenju okrog 55 borcev, kar je odločno premalo. Boljše rezultate so dosegli pri letovanju borcev. V tem obdobju je letovalo okrog 250 borcev. V razpravi so izrecno opozorili, da bo morala občinska zveza ZZB NOV več storiti za otroke po vojni umrlih udeležencev ONB ter za tiste borce in invalide, ki ne žive v najboljših materialnih prilikah. Za pomoč kmetom-borcem in vse tiste kmečke družine, ki so med NOV nesebično pomagale NOG pa so predlagali ustanovitev skupnega revriskega sklada.**

— a

POD ČRTO:

# Sejmi slabega okusa

*...a tržnem prostoru v To...ah je še posebno živahno ...ega zadnjega in petnajste... mesecu. Ob teh priložnosti pridejo v Zagorje števi... prodajalci raznega blaga ...pogrošnega okusa. Nema... ...ih prižene sla po lahkem ...šku in naivnost nakupo...lcev. Že vrsto let je tako ...nihče se ne zgane, nihče ...protestira, nihče se ne ...ne. Zato gredo v denar ...bogci, kipci in živopi...sličice idiličnega življe... zamaknjenega v ono...stvo in tostranstvo. Po...svete, da je kaj. Nič za ...e je treba denar trdo za...... se pehati zanj celo ...ko pod zemljo... Ne, ...prodajalcem nič mar. ...t je kšeft, mar ne? Vrle ...rjanke so sicer znane kot varčne ženske in gospodinje, toda kaj, ko lišp tako bode v oči, da bi bil skoraj smrtni greh iti mimo in ne seči po kakem nad vse lepim izdelkom. Kar je res, je res: prodajati pa znajo. Naši trgovci bi se tem kramerjem mirne duše zapisali v kak seminar ali tečaj. Uspeh je že vnaprej zajamčen. Po seminarjih bi prodajali, kot še nikoli, in ker so plačani po prometu, bi se nemara nemudoma uvrstili med najbolj plačane ljudi v Zagorju ob Savi.*

*Kdo bo storil konec tej, milo povedano, izrazito neznosni trgovini? Ali kot jim pravijo v Zagorju, sejmom slabega okusa? Čemu dovoljevati kupčije, ko je enkrat za vselej znano, kdo izgublja in kdo dobiva? Kič je kič. To bi bilo treba enkrat povedati vsem tistim, ki lahkoverno nasedajo vsem prodajalcem, ki bi se že zdavnaj izognili Zagorju, če ne bi tu našli naivne nakupovalke, med katerimi je žal, tudi precej otrok, skratka šolske in celo izven šolske mladine. Predlagamo, da si izposodimo iz Ljubljane razstavo kiča in lišpa, pogrošne plaže, ki je, kot je znano, obšla že precej slovenskih mest in delavskih središč. Nič za to če bomo morali odšteti nekaj denarja. Bomo vsaj lahko pokazali občanom, za kaj zapravljajo nekateri naivneži denar.*

*N. M.*

## NA KRATKO

### SESTANKI ZK

Pred kratkim je bila v delavskem domu konferenca največje krajevne organizacije ZK zagorske občine. Komunisti so govorili o nekaterih perečih vprašanjih v zvezi z religijo in izvajanja sporazuma med Rimsko-katoliško cerkvijo in SFRJ. Na konferenci so obravnavali tudi dosedanje delo vodstva te organizacije in ukrepe, ki jih je sekretariat sprejel v zvezi z neaktivnostjo posameznih članov, neplačevanjem članarine in dosedanjo evidenco članstva ZK. Na sestanku so komunisti podrobno obravnavali vsa ta vprašanja in sprejeli nekatere konkretne sklepe za uveljavljanje idejnopolitične vloge ZK oziroma članov ZK te organizacije.

### STALIŠČA O REELEKCIJI

Na minuli razširjeni seji komisije za imenovanje občinske skupščine v Zagorju ob Savi so razpravljali o dosedanjem izvajanju reelekcije v zagorskih delovnih organizacijah v gospodarstvu in družbenih službah. V zvezi s tem so na seji ugotavljali tudi nekatere pomanjkljivosti in slabosti, ki utegnejo razvodeneti načela reelakcije. Prav tako so menili, da gredo ti procesi ponekod prepočasi in brez večjega vpliva kolektivov. O vsem tem bo komisija za imenovanje izdelala ustrezno analizo s stališči in predlogi ter jo posredovala na eno izmed prihodnjih sej občinske skupščine.

### PRIPRAVE NA SLIKARSKO KOLONIJO

Svet slikarske kolonije je pred kratkim razposlal vabila slovenskim likovnikom, ki po mnenju tega organa in pravilih oziroma statuta te kolonije pridejo v poštev za udeležbo pri letošnjem delu slikarske kolonije na Izlakah. Ker je občinska skupščina za leto 1968 zagotovila nekoliko manj denarja za te namene, kot prejšnja leta, po vsej verjetnosti letos ne bo sodelovalo toliko število likovnikov, kot lani. Kolonija bo predvideno začela delati 10. ali 12. julija, trajala pa bo najmanj deset dni. Nekateri slikarji so že priglasili svojo udeležbo.

### OBNOVA SPOMENIKA NOB V OREHOVICI

Občinska zveza združenj borcev se bo letos zavzela za obnovo in ureditev nekaterih najpomembnejših spominskih obeležij NB na področju zagorske komune. Kot je videti, bo najprej na vrsti eden izmed najbolj znanih spomenikov v Orehovici nad Izlakami, kjer so gestapovci storili eno svojih največjih grozodejstev daleč naokrog. Zažgali so domačijo s prebivalci vred, med katerimi so bili tudi otroci. Z deli pri urejanju spomenika bodo začeli že maja in ga zaščitili pred naravnimi in drugimi škodljivci, prav tako pa nameravajo smotrneje urediti okolico.

### OBNOVA CEST

Zagorjani utegnejo te dni opazovati obnovo in krpanje glavne ceste od Izlak do središča Zagorja. Doslej so zakrpali luknje, ki jim je botrovala zima na Izlakah, dela pa teko tudi na odseku kisovški šaht — Stope — Toplice — Zagorje. S tem ljubljansko cestno podjetje izpolnjuje svojo obljubo, da bo do letošnjega praznika dela uredilo vse ceste republiškega II. reda.

## NA KRATKO

### OBČINSKA MLADINSKA KONFERENCA

Prejšnjo sredo je bila v Trbovljah občinska mladinska konferenca, na kateri so obravnavali dejavnost komiteja, dogovorili so se o nalogah mladine v zvezi z referendumom za zbiranje sredstev za investicije v osnovno šolstvo ter obravnavali problematiko kulturno prosvetnega življenja in zabavnega življenja mladih Trboveljčanov. Na konferenci so izvolili za delegate na bližnjem kongresu Zveze mladine Slovenije Slavka Bastiča, strojnega tehnika, zaposlenega v strojni tovarni, Hildo Dolanc, dijakinjo gimnazije ter Boženo Verdel, učenko z osnovne šole Tončke Čečeve.

### KONCERT

Harmonikarski orkester glasbene šole Trbovlje je pripravil pod vodstvom Tineta Jelena zadnji petek v gledališki dvorani delavskega doma v Trbovljah uspel nastop.

### DEJAVNOST KOMISIJ

Med drugo in četrto sejo revirske konference Zveze komunistov so se komisije revirske konference ZK sestale šestnajstkrat; najdelavnejše so bile komisije za idejno politične probleme na področju gospodarstva, za razvoj komunalne in krajevne samouprave, ki je izvedla tudi anketo o samoupravi občanov, ter komisija za delo Zveze komunistov med mladino. Komisije so izdelale programe dela ter obravnavale nekatera najbolj pereča vprašanja; Pomanjkljivost v dosedanjem delu komisij je bila predvsem v tem, ker kot organi revirske konference Zveze komunistov niso nasopale v javnosti s samostojnimi stališči.

### PRIZNANJE

Večletnemu predsedniku občinskega komiteja Zveze mladine Trbovlje, Juriju Kovaču, so na zadnji občinski mladinski konferenci izrekli posebno priznanje za opravljeno delo.

### UREJANJE CEST

Osrednja trboveljska prometna žila, cesta od Sušnika do Zgornjih Trbovelj, je bila na tistih mestih, kjer je bila tlakovana s kockami, močno poškodovana. Ker je bila varnost prometa že močno ogrožena, so začeli popravljati poškodovano cestišče. Dela bodo že v kratkem končana.

### NOVI ČLANI SAMOUPRAVNIH ORGANOV

V torek, 16. aprila, so volili v največji delovni organizaciji v revirjih, v Zasavskih premogovnikih, nove člane samoupravnih organov. Izvolili so nove člane skupščine kolektiva, najvišjega samoupravnega organa Zasavskih premogovnikov, delavskih svetov enot ter svetov delovnih enot skupnih služb.

### SEJA OBČINSKE SKUPŠČINE

Za torek, 23. aprila, je bila sklicana seja obeh zborov občinske skupščine Trbovlje. Predlog dnevnega reda je predvideval potrditev programa koriščenja sredstev prispevka za uporabo mestnega zemljišča za letošnje leto, sprejem odloka o minimalnih tehničnih normativih za vzdrževanje stanovanjskih hiš, stanovanj in poslovnih prostorov v družbeni lastnini ter o načinu delitve sredstev za investicijska in tekoča vzdrževanja ter upravljanje.

### IZVOZ PREMOGA

V prvih treh mesecih letos so uspeli Zasavski premogovniki izvoziti premog tudi v inozemstvo. V Avstrijo so izvozili nad 2.150 ton zdroba, v Italijo pa 20 ton kockovca.

PRVOMAJSKO SLAVJE V SREDIŠČU ZASAVSKIH RUDARSKIH REVIRJEV

# Slavje ob delovnih zmagah

**Tudi letos bodo v središču zasavskih rudarskih revirjev, v Trbovljah, kar najbolj slovesno proslavili mednarodni delavski praznik — prvi maj. Letošnje slavje bo povezano s pregledovanjem uspehov, doseženih v zvezi z nadaljnjim gospodarskim in družbenim razvojem.**

Smo namreč že v tretjem letu, odkar smo uveljavili načela gospodarske in družbene reforme, s katero želimo, med drugim, doseči tudi nadaljnjo utrditev samoupravljanja na vseh ravneh, to pa bo predstavljalo solidno osnovo za nadaljnjo preosnovo našega gospodarskega, samoupravnega in družbeno političnega sistema.

Delovni ljudje Trbovelj bodo 1. maj, mednarodni delavski praznik, proslavili tokrat z vrsto pomembnih delovnih uspehov. V termoelektrarni bodo že v kratkem začeli s poskusnim obratovanjem novega agregata, gostinsko podjetje Rudar dograjuje na trgu Revolucije nov hotel, v Iskrini tovarni polprevodnikov bodo začeli z linijsko proizvodnjo visokonapetostnih diod, ki jih bodo na začetku izdelovali okrog 10.000 kosov na teden, vso proizvodnjo pa bodo v glavnem izvozili v Veliko Britanijo. V mehaniki, cementarni, v Zasavskih premogovnikih in še v nekaterih drugih delovnih organizacijah povečujejo proizvodnjo, vse večja pa je tudi blagovna izmenjava trboveljskega gospodarstva z inozemstvom. Pozabiti tudi ne gre, da bo letos dograjen nov prizidek k splošni bolnici, pa tudi, da so Trboveljčani v nedeljo, 21. aprila, odločali o petletnem združevanju sredstev, da bi odpravili probleme v osnovnem šolstvu.

V dneh pred prvim majem se bodo zvrstile v Trbovljah tudi številne kulturne in športne prireditve. Prvomajsko slavje so začeli že zadnjo soboto, ko je bila v Trbovljah revija upokojenskih kulturno prosvetnih skupin, na kateri so nastopili pevci društev upokojencev iz Zasavja in Laškega, zraven njih pa še upokojenski tamburaški zbor iz Trbovelj. 25. aprila, to je danes, bo v Trbovljah zasavska medobčinska revija narodno zabavnih ansamblov, 27. aprila bo popoldan nastop otroških in mladinskih pevskih zborov iz Trbovelj, zvečer pa osrednja proslava ob dnevu ustanovitve Osvobodilne fronte slovenskega naroda in ob 1. maju — prazniku dela. Na večer pred praznikom bo pripravila delavska godba promenadni koncert, pred tem pa bodo obiskali pevski zbori trboveljske delovne kolektive.

Na večer pred praznikom bodo po vseh vrhovih okrog Trbovelj zagoreli kresovi, prav tako pa tudi v starih rudarskih kolonijah, na same praznične dni pa bodo Trboveljčani, kot je že v navadi, pohiteli na okoliške vrhove. Vrhe, Čebine, Partizanski vrh, Podmeja, Mrzlica, Kal in Kum bodo dobili številne obiskovalce, ki bodo v vedrem razpoloženju preživeli prvomajske praznike. Tisti pa, ki imajo osebne avtomobile, imajo v načrtu izlete širom po domovini, pa tudi v zamejstvo.

(nk)

SE BO KMALU URESNIČILA UPRAVIČENA ZAHTEVA MLADIH TRBOVELJČANOV?

# Mladinski klub v delavskem domu

*V delovnem programu, sprejetem na začetku tega leta, je mladina Trbovelj med drugim tudi zapisala, da bo letos skušala ponovno oživeti kulturno prosvetno dejavnost mladih, ki je v zadnjem času močno nazadovala.*

*Zavzeli so se pri tem za organizacijo raznih oblik dela, tako za pripravo literarnih večerov, za razgovore s predstavniki slovenskega kulturnega in javnega življenja, za razvijanje filmske dejavnosti, za vključitev kar največjega števila mladih v obstoječa kulturno prosvetna društva itd.*

*Po štirih mesecih ugotavljajo v Trbovljah, da so še vedno pravzaprav šele na začetku poti. Uspeli so organizirati le redne plese. Občinsko mladinsko vodstvo si je skupaj s komisijami prizadevalo, da bi uredilo mladinski klub v delavskem domu, vendar uspeha še ni. O potrebi po ureditvi ustreznih klubskih prostorov za mladino v delavskem domu razpravljajo že več let, saj za zdaj mladina praktično nima prostora, kjer bi se lahko zbirala. Klube, bolje rečeno klubske prostore, imajo sicer nekatera društva, vendar bo bolj zaprtega tipa, vključujejo pa le majhen del mladine.*

*Občinski komite Zveze mladine Slovenije v Trbovljah je že pripravil podrobnejše načrte za ureditev mladinskega kluba v delavskem domu. S tem bi predvsem tudi dosegli, da bi vrata delavskega doma v Trbovljah odprli vsej mladini. Pričakovati je mogoče, da bo mladina rada zahajala v klub v delavskem domu, saj bi v njem pripravli razgovore z vidnimi družbeno političnimi in kulturnimi delavci, s predstavniki delovnih organizacij, organizirali bi razstave in druge prireditve, seveda pa v klubu ne bi manjkal televizijski sprejemnik, revije, časopisi, družabne igre in drugo.*

*Predstavniki mladih so se na zadnji občinski mladinski konferenci odločno zavzeliz a to, da je treba naposled le odpreti vrata trboveljskega delavskega doma na široko tudi mladini. Mladini naj bi torej bilo omogočeno urediti klub. S to zahtevo, ki je stara že več let, bo občinski komite Zreze mladine Slovenije seznanil tudi odbornike občinske skupščine Trbovlje. Mladi pričakujejo, da jim bo z razumevanjem vseh v Trbovljah končno uspelo poživiti KULTURNO ZABAVNO ŽIVLJENJE MLADINE, pred vsem pa urediti v delavskem domu tudi klub.* (š)

SEJA OBČINSKE SKUPŠČINE TRBOVLJE

# Nova kategorizacija

**Zadnji petek so se v Trbovljah spet zbrali odborniki na seji obeh zborov tamkajšnje občinske skupščine. Dnevni red sicer ni bil obširen, obravnavana pa so vendarle bila številna zanimiva vprašanja.**

**Poročilo o proračunski potrošnji so sprejeli odborniki na znanje brez razprave. Ugotovili so lahko, da se je zbralo v občinskem proračunu v razdobju januar — marec nekaj nad 23 odst. za letos predvidenih dohodkov; največji izpad je pri prispevkih, pa tudi taks so zbrali precej manj, kot je bilo predvideno. Vendar pa ta izpad ni zaskrbljujoč, ker računajo, da bodo že v naslednjih mesecih proračunski dohodki na predvideni ravni.**

### Takse za potne liste cenejše

**Brez razprav in soglasno je bil sprejet nov odlok o upravnih taksah, s katerimi se je določila nova tarifa upravne takse za izdajo ali podaljšanje veljavnosti potne listine za potovanje v tujino, in sicer na 50 novih din, za vizum na potni list in za novo dovoljenje za več potovanj pa na 20 novih din. Sveta za družbeni plan in finance ter svet za občo upravo in proračun sta predlagala novo tarifo upravnih taks za potne liste predvsem zaradi tega, ker se je število potovanj močno zmanjšalo. V prvih treh mesecih lani so izdali 675 potnih listov oz. jih podaljšali za turistična potovanja, letos pa samo 66.**

**Odborniki trboveljske občinske skupščine so na seji brez pripomb potrdili zaključni račun prispevkov in davkov občanov za leto 1967.**

**Elektrolivarski industriji ELIT Trbovlje pa so izdali poroštveno izjavo za najetje posojila v višini 120.000 novih din, ki jih bodo porabili za povečanje proizvodnje. Odborniki so menili, da naj bi na eni od prihodnjih sej obravnavali poročilo o sanaciji elektrolivarske industrije ELIT.**

### Obveljal predlog sveta

**Najbolj razgibana je bila razprava na zadnji seji občinske skupščine Trbovlje, ko je bilo govora o predlogu za kategorizacijo cest IV. reda na področju občine Trbovlje. Odborniki so imeli v razpravi več predlogov, predvsem so želeli, da bi bile ceste uvrščene više, se pravi, da bi jih bolje vzdrževali. Vendar občinska skupščina predloge odbornikov ni sprejela, torej je obveljal predlog sveta za urbanizem, gradbeništvo, stanovanjske in komunalne zadeve. Menili pa so, da je treba na vseh cestah zaostriti prometni režim, posebej še določiti najvišjo dovoljeno obremenitev cest, tisti pa, ki cesto prekomerno obremenjujejo oziroma poškodujejo, pa naj bi za to prispevali tudi potreben denar.**

(nk)

# Prva številka glasila „Srečno“

Pred dnevi je izšla prva številka glasila Zasavski premogovnikov »Srečno«, ki bo izhajalo v nakladi 3.000 izvodov, in sicer sprva vsake dva meseca.

V prvi številki so sestavki o proizvodnem programu za leto 1968, izvlečki iz poslovnih poročil v letu 1967, o plasmaju premoga na tržišču, o možnostih prehoda na skrajšani delovni teden, plačevanju izrednega prispevka za zdravstveno zavarovanje, o letošnjem vpisu v rudarski šolski center, objavljena je informacija o obveznem prispevku k stroškom nekaterih zdravstvenih storitev, o ustanovitvi in nalogah organizacije Zveze komunistov v Zasavskih premogovnikih, o dejavnosti sindikatov, problematiki na obratu Dol, o letovanju in službi varstva pri delu itd. (š)

# Šole, tečaji, seminarji

*Dejavnost trboveljske delavske univerze je še zadnjih let izredno razbana. Vsako leto pripravijo vrsto šol, seminarjev, tečajev, predavanj in drugih oblik izobraževanja.*

*Opaziti pa je, da je kljub dalje manjša dejavnost na področju družbeno političnega in ekonomskega izobraževanja, ker ni zanimanja, najmanj ga kažejo delovne organizacije. V razne družbeno politične šole, seminarje in tečaje je bilo vključeno le 2[illegible] slušateljev v lanskem letu, v razne oblike splošnega strokovnega izobraževanja pa je bilo vključeno skoraj šestkrat [illegible] slušateljev. Razgibano je bilo tudi poljudno znanstveno izobraževanje, ki je bilo na 350 raznih predavanjih skoraj 9000 slušateljev.*

*Lani je delavska univerza Trbovlje ustvarila skoraj 330.000 novih din realizacije; od temeljne izobraževalne skupnosti je prejela dotacijo 30.000 novih din za financiranje tistih oblik dejavnosti, za katere je težko najti plačnike, slušatelji so sami vplačali 125.000 novih din šolnine, prispevki delovnih organizacij za šolanje članov kolektivov pa so znašali 145.000 novih din itd. Opaziti je torej mogoče, da morajo občani namenjati čedalje več denarja, če želijo pridobiti ustrezno izobrazbo.*

*In kakšna je dejavnost trboveljske delavske univerze v tem šolskem letu? Pouk redno poteka v dveh oddelkih večerne osemletke, v 5 oddelkih tehnične srednje šole ter v 1 oddelku ekonomske srednje šole, vendar računajo, da naj bi v prihodnje tudi večerno šolanje na teh dveh šolah, ki sta v Trbovljah, prevzeli matične šoli. V Trbovljah deluje pri delavski univerzi tudi večerna zdravstvena šola, ki vzgaja kader za delo v ambulantah, nadalje poslovodska trgovska šola, delovodski šoli kovinarske in elektrostroke, oddelek višje šole za organizacijo dela iz Kranja itd. V teku pa so tudi intenzivni tečaji tujih jezikov in sicer nemščine, angleščine, dalje tečaji za varstvo pri delu, razni gospodinjski in drugi tečaji ter podobno.*

-N-

JE STANOVANJSKA GRADNJA V TRBOVLJAH TUDI DEJANSKO DRAGA?

# Drago komunalno urejanje

V Trbovljah so doslej na leto zgradili v povprečju okrog 70 novih stanovanj v družbenem sektorju, seveda pa so potrebe precej večje. Nekateri menijo, da draga stanovanjska izgradnja tudi vpliva na to, da je zgrajeno nekaj manj stanovanj, kot bi jih bilo lahko.

Vendar pa trditvam, da je stanovanjska izgradnja v Trbovljah draga, skorajda ni mogoče pritrditi. Lokacij za gradnjo stanovanj v družbenem sektorju že močno manjka; edinole na Leninovem trgu ne bi bila potrebna rušenja drugih objektov, vendar bi bilo treba predhodno opraviti obsežna in draga komunalna dela. Po zazidavi Leninovega trga pa bo treba prenesti gradnjo stanovanj v družbenem sektorju na druga področja, se pravi tja, kjer bodo potrebna večja rušenja, kar vse bo občutno zvišalo ceno kvadratnega metra stanovanjske površine.

Naselje Kešetovo, na primer, je dograjeno, letos pa so gradnjo stanovanj v družbenem sektorju prenesli v Trbovljah na trg Revolucije, saj želijo v naslednjih nekaj letih povsem dograditi novo mestno središče. Vendar pa je bila gradnja že na Kešetovem, podobno pa bo tudi na trgu Revolucije, dokaj draga, predvsem zaradi obsežnih komunalnih del, posebnih temeljenj itd., tako da velja kvadratni meter stanovanjske površine tudi do 1.600 novih din, sama gradbena in obrtniška dela pa pri tem okrog 1.300 novih din. Stroški komunalnega urejanja so nekoliko višji kot prejšnja leta tudi zavoljo tega, ker v Trbovljah zdaj končno vendarle želijo posamezna naselja, ki so dograjena, tudi vsaj delno komunalno urediti.

In še na nekaj ne gre pozabiti v Trbovljah pri obravnavi cene stanovanjske gradnje. Na industrijski gradnjo za zdaj še ni mogoče misliti, saj je transport s prefabriciranimi elementi dokaj zahteven, pa tudi poraba le-teh bi bila majhna, se tovrstna gradnja ne bi plačala. Tako gradijo v Trbovljah stanovanja v drugem sektorju še zmeraj na klasičen način, kar pa je po drugi strani za vzdrževanje in trajnost objektov mnogo boljše.

(š)

Dober pogled in mirna roka ...

# Odlična ocena za uspešno delo

## Zapis z rednega občnega zbora občinske strelske organizacije

Redni občni zbor občinskega strelskega odbora Celje moramo uvrstiti med izredne delovne razgovore ne samo zaradi pomembnosti strelske organizacije pri nas, marveč prav tako zaradi uspehov, ki so jih dosegli. To velja tako za tekmovalne rezultate, četudi se je število strelskih družin v celjski občini zmanjšalo, kot zlasti še za reševanje drugih problemov, kot so strelišče, strelski dom in podobno. Ko je o vsem tem na občnem zboru govoril predsednik občinske strelske organizacije v Celju, Ernest Pikl, je na prvem mestu opozoril na dejstvo, da so stari dolgovi v glavnem poravnani in da so rešene tudi druge zadeve okoli strelišča in doma Na gričku. To je bila naloga, ki so jo člani občinskega strelskega odbora reševali na skoraj vseh tridesetih sejah v minulem obdobju. Zdaj je Na gričku urejeno ne samo strelišče, marveč tudi strelski dom, v katerem je dobil stanovanje tudi novi upravnik, tov. Jeram. Z ureditvijo teh del so zaščitili objekt pred propadanjem in uničevanjem, hkrati pa po zaslugi novega upravnika zavarovali celotno področje strelišča.

Organizacijska vprašanja celjskega strelskega športa temeljijo na aktivnosti strelskih družin. Občinski strelski odbor ima sicer registriranih petnajst družin, toda iz delovne bilance je očitno, da je delavnih samo devet in to Branko Ivanuš, Tempo, Kovinar-Štore, Miličnik, Avto-Celje, Iv. Lola Ribar, Ingrad, Daki in strelska družina Bratov Dobrotinškov v Vojniku. Povsem nerazumljivo in neopravičljivo pa je dejstvo, da je v ostalih šestih družinah zamrla dejavnost in to v družinah v delovnih organizacijah, kjer so vendar drugačni pogoji za delo kot na terenu. Mednje sodijo družine v Cinkarni, Metki ELEKTRU, Tapetništvu, Gradisu ter Apneniku-Pečovniku. Navzlic temu občinski strelski odbor še vedno upa in želi, da bi delo v teh družinah ponovno zaživelo.

V vseh družinah je bilo doslej registriranih 718 članov in to 477 moških, 96 žensk, 121 mladincev in 24 pionirjev. Kaže, da je na zmanjšanje števila delavnih družin in članov v njih vplivala tudi slaba propagandna dejavnost. Kot na tem področju (povečanje števila članov in ponovna oživitev dela v nekaterih družinah), se precejšnje naloge kažejo tudi pri vzgoji strokovnih kadrov. S številom sodnikov in trenerjev ne morejo biti zadovoljni; zaradi pomanjkanja strokovnjakov peša tudi pomoč strelske organizacije šolski mladini.

Izredno pester, zanimiv in kvaliteten pa je bil tekmovalni program, dasiravno celjski strelci zaradi pomanjkanja sredstev niso sodelovali na vseh prvenstvenih tekmovanjih. Seznam strelcev in strelk, ki so se močno uveljavili v zadnjem obdobju, je dolg in obsega več kot dvajset imen. Med njimi so tudi mnogi slovenski in državni reprezentanti.

Občni zbor se je končal v dobri oceni opravljenega dela in prihodnjih nalog. Predsednik tehnične komisije se je v svojem poročilu med drugim zahvalil tudi predsedniku Ernestu Piklu in dolgoletnemu delavcu v strelski organizaciji, Ivanu Putniku, ki sta ob pomoči in razumevanju ostalih činiteljev, kot občinske skupščine ter občinske zveze za telesno kulturo, uspela rešiti več izredno težkih materialnih vprašanj.

M. Božič

### BRAVO — PEŠEC!

Kot smo zapisali v prejšnji številki Celjskega tednika, je Franc Pešec iz Celja sodeloval na državnem šahovskem prvenstvu železničarjev v Sarajevu. Tekmovanje je veljalo kot izbirno za sestavo jugoslovanske reprezentance, ki bo junija meseca nastopila na šahovski olimpiadi železničarjev v Rimu v Sovjetski zvezi.

Celjan Pešec se je na sarajevskem turnirju odlično držal in je s sedmimi točkami osvojil častno drugo mesto. Tako se je uvrstil v ekipo izbrancev kot edini slovenski šahist.

Vsekakor gre za izreden in doslej največji Peščev uspeh ob šahovnici. Zato tudi naše čestitke z željo, da bi se tudi na turnirju v Sovjetski zvezi kar najbolje držal.

S. P.

### ŠPORT IN ŠAH V ŽALSKI OBČINI

Na novem rokometnem igrišču v Preboldu, ki so ga zgradili učenci tamošnje osnovne šole s samoprispevnim delom, je bilo občinsko prvenstvo šolskih športnih društev v rokometu. Tekmovanje je začel ravnatelj osnovne šole v Preboldu, Stojan Vrhovec, ki se je učencem zahvalil za delo, ki so ga vložili v nov objekt.

Na tekmovanju je bilo šest ekip, ki so se zvrstile takole: Žalec, Griže, Prebold, Šempeter, Polzela in Braslovče.

Izreden uspeh so dosegli tudi na občinskem šahovskem tekmovanju. Medtem ko je na tekmovanju sindikalnih moštev zmagala vrsta šahistov tekstilne tovarne Prebold, pred keramično industrijo iz Liboj ter člani SIP iz Šempetra, je na občinskem prvenstvu pionirjev sodelovalo nad 60 igralcev, na prvenstvu pionirskih ekip pa kar 140.

Med posamezniki so se najbolje uvrstili naslednji mladi šahisti: ST. PIONIRJI: Kolenc (Šempeter), Breznikar in Ostruh (oba Žalec). ST. PIONIRKE: Serdoner (Prebold), Tržan (Žalec), Rešer (Šempeter). MLAJŠI PIONIRJI: Kanjevič, Horvat (oba Petrovče), Vedenik (Prebold). — MLAJŠE PIONIRKE: Delar (Galicija), Pihler (Orla vas), Rehar (Galicija).

Tekmovanje pionirskih ekip pa je dalo naslednji vrstni red: ST. PIONIRKE: Šempeter, Griže, Prebold. ML. PIONIRJI: Prebold, Petrovče, Galicija. ML. PIONIRKE: Galicija, Polzela, Žalec.

A. V.

### ZA ZLATO PUŠČICO V CELJU ...

**Občinsko prvenstvo Celja za zlato puščico je dalo nekaj prav dobrih rezultatov, razen tega je sedem strelcev izpolnilo normo (525 krogov) za udeležbo na republiškem prvenstvu za zlato puščico. Sicer pa je na celjskem tekmovanju nastopilo 48 strelcev in strelk. Zanimivo je, da so se na prva tri mesta uvrstili strelci iz Štor; Vili Dečman pa je tokrat že drugič zapored osvojil občinsko trofejo.**

**Najboljši na celjskem tekmovanju so se zvrstili takole: 1. Vili Dečman 550, 2. Marjan Štor 532, 3. Franc Brečko (vsi Kovinar, Štore) 531, 4. Franc Hočevar 527, 5. Ervin Seršen (oba Tempo) 527, 6. Marjan Dobovičnik 527, 7. Heda Dobovičnik (oba SD Branko Ivanuš) 525.**

-mb

### ...IN V LAŠKEM

**Tudi tekmovanje v Laškem je imelo zanimiv razplet. Tokrat se je moral lanski zmagovalec zadovoljiti s četrtim mestom, medtem ko je prvega zasedel mlad in nadarjen strelec iz Radeč, Tone Kožar. Kljub visoki normi je na občinskem tekmovanju za zlato puščico nastopilo tudi nekaj žensk.**

**Na prva mesta so se uvrstili: 1. Tone Kožar (Radeče), 2. Stane Brečko (Rečica), 3. Franc Žveplan (Jurklošter), 4. Franc Gračner (Jurklošter), 5. Franc Pfajfer (Rečica) itd.**

-vl

### NOGOMET

Tekmovanje v celjski nogometni podzvezi postaja čedalje bolj zanimivo. Vse kaže, da se je vnel srdit boj za vrh jakostne lestvice; številke pa kažejo, da vanj posega več moštev in ne samo Celulozar ter Osarnkarica, ki si delita prvo in drugo mesto z enakim številom točk. Tu so namreč še Papirničar iz Radeč, pa Ljubenci in drugi.

Četrto kolo spomladanskega dela tekmovanja je dalo naslednje rezultate: Laško — Ljubno 0:8, Boč — Osankarica 1:2, Rogatec — Šentjur 5:4, Brežice — Vojnik 2:1, Papirničar (Radeče) — Polzela 1:0 in Štore — Senovo 2:1.

-an

### SINDIKALNI NOGOMET

**Tekmovanje v obeh nogometnih ligah celjskega sindikalnega prvenstva je v polnem teku. Vse tekme so na igriščih pri Skalni kleti oziroma pri Olimpu v Gaberju, in sicer tako, da igrajo ob ponedeljkih moštva prve lige, ob četrtkih pa ekipe, ki so uvrščene v drugi ligi.**

-tg

## ŽRTVE PROMETA

### TRČENJE MOPEDISTOV

Proti Celju se je iz Slovenskih Konjic peljal mopedist ANTON GAJGER z 28-letno ženo, oba iz Ljubljane. V Belem potoku je vozil po sredini ceste, ko mu je pripeljal nasproti prav tako po sredini ceste mopedist FELIKS ČEŠNAR. Pri trčenju je dobila Anica Gajger tako hude poškodbe, da je podlegla na kraju nesreče. Oba mopedista so odpeljali proti celjski bolnišnici, vendar je Češnar med prevozom pobegnil.

### SMRT MOTORISTA

Voznik motornega kolesa FLORJAN NAVODNIK se je peljal iz Nazarja proti Mozirju, ko je na blagem levem ovinku iz neznanega vzroka zapeljal s ceste. Vozil je po bankini, nato pa se je prevrnil v betonski odvodni jarek, kjer je obležal nezavesten. Nesreča se je zgodila dopoldne, motorist pa je v večernih urah v celjski bolnišnici podlegel zaradi hudih poškodb.

### PEŠCI NA DESNI STRANI

BOŽO FRAJMAN se je peljal z osebnim avtomobilom proti Rogaški Slatini in v Tekačevem zaradi srečavanja s tovornjakom zasenčil luči. Pri tem je zadel pešca FRANCA PIŠEKA, ki je šel v skupini treh oseb po desni strani ceste v isti smeri kot avtomobil. Pišek je bil krajši čas v nezavesti.

### S STRANSKE CESTE

Proti Vranskemu se je peljal z osebnim avtomobilom BOŽIDAR BOREC, ko je v Latkovi vasi pripeljala na cesto s stranske poljske steze kolesarka Frančiška POTOČNIK in neprevidno zapeljala pred avtomobil. Kljub zaviranju je vozilo Potočnikovo zadelo, da je dobila pretres možganov.

### HITRO V OVINEK

Motorist FRANC ZAMERNIK s sopotnikom VIKTORJEM URLEBOM se je peljal proti Mozirju. Zaradi prevelike hitrosti v ovinku je zapeljal na levi rob gozdne ceste v Brezju pri Šmihelu in se po 15 metrih vožnje prevrnil. Voznik je obležal nezavesten, sopotnik pa si je zlomil levo nogo pod kolenom.

bio ipsa ZA SINTETIKO

### NEPREDNOSTNA ULICA

Iz centra mesta je po Ipavčevi ulici vozil z osebnim avtomobilom MIHAEL, VIDMAJER, iz neprednostne Oblakove ulice pa je privozila v križišče kolesarka AMALIJA ESIH in se zaletela v desni bok avtomobila. Esihova si je poškodovala hrbtenico.

### V OPORNI ZID

Voznik motornega kolesa ANTON ULAGA je vozil iz Laškega proti Rimskim toplicam in se zaradi neprimerne hitrosti na ravnem delu ceste na desni strani zaletel v oporni zid. Dobil je težje poškodbe.

**Prijetno počutje in eleganco vam daje samo konfekcija**

**»ELEGANT« Celje**

KONZORCIJ PODJETIJ INDUSTRIJE GRADBENEGA MATERIALA IN GRADBENE OPERATIVE ZASAVJE

# Preiti od razprav k dejanjem

**Integracijski procesi oziroma poslovno tehnično sodelovanje med, delovnimi organizacijami v zasavskih rudarskih revirjih se še zmeraj prepočasi uveljavljajo. Z novim letom sta se združila rudnika rjavega premoga Trbovlje — Hrastnik in Zagorje v enotno delovno organizacijo »Zasavski premogovniki«, že nekaj časa pa zdaj pričakujemo, da bi bila podpisana pogodba o poslovno tehničnem sodelovanju podjetij industrije gradbenega materiala in gradbene operative, hkrati pa tudi ustanovitev posebnega konzorcija, ki naj bi zagotovil skupno financiranje programskih študij, predstavljal pa bi tudi osnovo oziroma začetek integracijskih procesov delovnih kolektivov te gospodarske panoge.**

Kot je predvideno naj bi vsem delovnih organizacij iz revirjev, in to cementarna Trbovlje, industrija gradbenega materiala Zagorje, Zasavski premogovniki, termoelektrarna Trbovlje, gradbena podjetja Trbovlje, Zagorje ob Savi in Hrastnik ter investicijski biroji Trbovlje podpisali pogodbo o poslovno tehničnem sodelovanju ter o ustanovitvi konzorcija podjetij industrije gradbenega materiala in gradbene operative Zasavja. Naloga konzorcija bi bila sodelovati in sofinancirati kompleksni program razvoja industrije gradbenega materiala in gradbenih elementov v Zasavju ter sodelovati pri izdelavi in sofinanciranju študije integracijskih oblik gradbene operative in industrije gradbenega materiala, in sicer z namenom, da bi ob kar najbolj preučeni analizi tržišča in obstoječih pogojev enotno vodili politiko investiranja in investicijskih sredstev, združevali sredstva ter poiskali oblike skupnega komercialnega nastopanja oziroma najustreznejše integracijske oblike poslovanja.

Organizacija izdelave oziroma izdelava kompleksnega razvojnega programa industrije gradbenega materiala in gradbenih elementov ter gradbene operative kakor tudi izdelavo študij tržišča, investicijskih programov in projektov bi, kot je predvideno, naročali člani konzorcija pri investicijskih birojih Trbovlje, ki naj bi celotno delo opravili do konca leta 1968, vsak član konzorcija pa ima tudi pravico, da za izdelavo investicijskih programov angažira lastne strokovnjake oziroma druge raziskovalne in projektivne organizacije.

Člani konzorcija bi na skupnih sejah razpravljali o poteku del pri izdelavi programov razvoja in študij razvojnega programa podjetij, včlanjenih v konzorcij, o investicijskih odločitvah, o predlaganih integracijskih odločitvah v skupnih komercialnih akcijah, o združevanju dinarskih in deviznih sredstev za skupne posle v interesu kompleksnega razvoja poslovanja konzorcija ali za izgradnjo posameznih objektov itd.

Investicijski biroji Trbovlje pa so doslej že iskali tehnološke rešitve za program montažnih gradbenih elementov na osnovi siporeksa, ytonga oziroma predelav elektro filtrskega pepela, po naročilu investicijskih birojev Trbovlje pa izdeluje Metalurški institut iz Ljubljane predlog investicijskega programa za zgraditev novih kapacitet aktivnega apna in posebej še dolomitne opeke za potrebe slovenske metalurgije.

(N)

# Visok jubilej delavske godbe v Trbovljah

*»...vse svoje odlike so Trboveljčani pokazali v Slovenski rapsodiji številka 2 in v Gotovčevem Simfoničnem kolu.« To so zapisali glasbeni kritiki julija 1958, ko je delavska godba iz Trbovelj v Ohridu tretjič zapored osvojila prvo nagrado na zvezni reviji pihalnih orkestrov Jugoslavije. In takrat je skladatelj Blaž Arnič po koncertu vzkliknil: »Pa fantje, saj to je zvok, saj to je simfonični zvok. Primojduš, da bom napisal skladbo za vaše godbo.«*

*Delavska godba iz Trbovelj je pred nedavnim z jubilejnim koncertom v gledališki dvorani Delavskega doma obeležila še eno svetlo stran svoji bogati zgodovini — 60. obletnico. Malo je pri nas amaterskih glasbenih ansamblov, ki se lahko ponašajo s tako častljivim jubilejem in še posebej s kvaliteto, ki jih leta in leta uvršča med najboljše v državi. Vendar je bila pot do vrha strma, povezana s tisoči ur vaj, vztrajnostjo, trdim resnično trdim delom. Samo tako in nič drugače so si trboveljski godbeniki lahko trikrat priborili prvo mesto na zveznih in sedemkrat na republiških revijah ter poželi še vrsto drugih priznanj in uspehov.*

*Prvi zvoki godbe na pihala v Trbovljah so zazveneli že v letu 1891, ko je godbenik Hermanove smrti prevzela vodstvo godbe brata Oto in Ernest Puncar. Godba je životarila zgolj z igranjem na vajah in tu pa tam tudi nastopala na javnih prireditvah do leta 1903. To pa je šele pravi mejnik ustanovitve sedanje Delavske godbe. Prve vaje je imela godba v kmečki hiši pri Gagel, nato je dobila prostore v Božičevi hiši, v kleti rudarskega konzuma in nato v novozgrajeni stavbi starega Delavskega doma.*

*V godbo so se vključevali napredni delavci in rudarji z velikim veseljem, voljo, pa tudi talentom za igranje. Z zelo rednim delom je rudarska godba pričela po prvi svetovni vojni, ko je igrala pod pokroviteljstvom druge rudarske skupine. Prirejala je letne koncerte, nastopala na prosvetnih večerih delavsko prosvetnega društva Svoboda, igrala budnice, sodelovala na zletih Svobod v Mariboru, Celju in Ljubljani. V času krize leta 1935 je štirinajst dni igrala na Ljubljanskem velesejmu in od takrat datirajo tudi prvi posnetki za radio. Pod vodstvom mladega, obetajočega kapelnika Toneta Hudarina, je godba še hitreje napredovala. Ko je prišla vojna vihra, so trboveljski godbeniki začeli odhajati v partizane, tako da je ostalo leta 1944 pri godbi le še 18 članov, nakar so tudi ti skupno odšli, seveda z instrumenti, v partizane. Iz bivše delavske, sokolske in železničarske godbe se je formirala na osvobojenem ozemlju gornje Savinjske doline, godba štaba IV. operativne cone, ki je nastopala na partizanskih mitingih, proslavah in prireditvah. Pred ofenzivo je bila razformirana, Nemci pa so zaplenili instrumente.*

*Trdoživa, kot je lahko le godba, sestavljena iz rudarjev in delavcev, je delavska godba takoj po osvoboditvi spet začela z delom in vse do zdaj dosegla številne zavidljive uspehe. Leta 1962 so godbeniki dobili nov godbeni dom.*

*Brez prizadevnih trboveljskih godbenikov ne bi bilo uspehov. Toda hkrati s tem je potrebno omeniti tudi vsaj dvoje dirigentskih imen: TONE HUDARIN in MIHA GUNZEK. Z godbo sta dosegla svojstven zvok in toliksno tehniko, da so ji priznani strokovnjaki povsod, kjerkoli je nastopala, prisodili primat in najvišji kvalitetni razred. Tone Hudarin je 35 let vodil svoje fante od težav k uspehom. Zato je upravni odbor Prešernovega sklada leta 1958 podelil Prešernovo nagrado Tonetu Hudarinu za dirigentsko in glasbeno vzgojno delo pri Delavski godbi Trbovlje.* (vr)

# MALI OGLASI

**Vsaka beseda v malem oglasu stane 0,50 Ndin (za naročnike) in 0,60 Ndin (za vse druge). Ob posredovanju naslova v upravi lista zaračunamo še dodatnih 1,00 Ndin; za oglase pod šifro pa po 2,00 Ndin.**

**Male oglase sprejemamo načelno v upravi lista vsak teden do 10. ure v soboto. Izjemoma sprejemamo naročila za male oglase iz oddaljenih krajev, bolnišnic, zavodov in podobno tudi v pismih, če nakaže naročnik istočasno ustrezno vsoto denarja.**

**C. TEDNIK, OGLASNI ODDELEK IN SPREJEM RADIJSKIH OBJAV TER ČESTITK Celje, Gregorčičeva 5, pritličje desno; telefon 31-05.**

## PRODAM

**NOVO** prikolico za moped prodam za 45.000 SD. Jože Zupan, Primož 22 Šentjur pri Celju.

**SKORAJ** novo kompletno aparaturo za foto temnico in fotoaparat ZORKI 4 prodam za 160.000 SD. Jože Zupanc, Primož 22 Šentjur pri Celju.

**OTROŠKI** uvoženi voziček proda Danijel Hrovat, Celje Dečkova c. 25 a.

**DOBRO** ohranjen divan, omaro za obleke prodam. Teharje 22.

**MOTORNO** kolo NSU MAXI prodam ugodno. Naslov v upravi lista.

**HIŠO**, grajeno do prve plošče, v Rimskih Toplicah prodam. Naslov v upravi lista.

**PARCELO** 2365 m² v Zagradu cesta proti Osenci, prodam. Vprašati pri Jakobu Javorniku, Zagrad 22.

**NSU** Primo prodam ali zamenjam za moped. Anton Kukovič, Zg. trg Šentjur pri Celju.

**NOVO** filmsko kamero s teleobjektivom ZON in projektorjem LUI 2 prodam za 900 ND. Naslov v upravi lista.

**POSESTVO** z gospodarskim poslopjem 7 ha zemlje, brez obveznosti, prodam. Cena 1,000.000 SD. Lojze Ocvirk, Planina pri Sevnici.

**SPALNICO** s trodelno omaro in komodo, dobro ohranjeno prodam. Ogled od 27. aprila dalje popoldne od 16 do 19 ure. Kuntarič Celje, Kersnikova 18.

**PARCELO** za vikend ob Savinji prodam. Vprašati v Polzeli 164.

**BIFE** — novo urejen, ob glavni cesti Celje—Ljubljana prodam. Naslov v upravi lista.

**PRALNI** stroj RONDO prodam po ugodni ceni. Kiš, Celje, Partizanska 8/a.

**AVTOMATSKI** šivalni stroj »ZIGA-ZAG« prodam. Naslov v upravi lista.

**FIAT** 600 prodam. Naslov v upravi lista.

**NOVO** nedograjeno hišo (pod streho) in stroj za izdelovanje zidne cementne opeke prodam. Naslov v upravi lista.

**SREDNJE** veliko posestvo, poslopje v dobrem stanju, 15 minut od avtobusne postaje prodam zaradi starosti po zelo nizki ceni. Ana Pavčnik, Lipni dol 7, Brodice pri Rimskih Toplicah, informacije dobite lahko v trafiki nasproti avtobusne postaje v Celju.

**DOBRO** ohranjeno kuhinjsko kredenco prodam. Ivan Plut, Laško 128.

**DOBRO** ohranjeno kuhinjsko pohištvo in rusko kolo prodam zelo poceni. Mrkobrada, Mariborska c. 68.

**70 kg** jedilnega krompirja »savinjčana — cvetnika« prodam po zelo ugodni ceni. Karl Rebov, Celje, Ipavčeva ul. 16.

**DOBRO** ohranjeno spalnico, štedilnik na trdo gorivo, kamin plošče prodam. Ogled popoldne. Smodil, Tkalska 3/C.

**PARCELO** za gradnjo vikenda na sončni legi ob gozdu z lepim razgledom na Savinjsko dolino prodam. Dostop z avtomobilom. Naslov v upravi lista.

**ŠESTOKENSKI** kozolec in dve gradbeni parceli prodam. Pojasnila popoldne OSET, Hrušovec 22 — Šentjur pri Celju.

**POHIŠTVO**, spalnico in drugo prodam ugodno. Informacije in ogled v dopoldanskem času od 9. do 12. ure razen ob ponedeljkih. Mahor-Ofentaušek, Celje, Ljubljanska c. 21/I nad.

**ZAZIDLJIVO** parcelo v centru Celja prodam. Ponudbe pod »NAJLEPŠA LEGA«.

**FIAT** 600, letnik 1959, prevoženih 81.000 km nekaramboliran, dobro ohranjen ugodno prodam. Celje Šolska poliklinika.

**POSESTVO** 1 ha 38 arov. 10 minut od železniške postaje, primerno za obrtnika prodam. Jagodič, Zadrže 17, Šmarje pri Jelšah.

**LESENO** prenosno vekend hišico s štirimi kavči in ostalo opremo prodam za 5.500 ND. Naslov v upravi lista.

**LESENO** drvarnico in zidno opeko prodam. Celje, Mariborska c. 139.

**KMEČKO** hišo s sadovnjakom v Sav. dolini prodam. Naraks, Žalec, Savinjska cesta 32.

**GLOBOK** otroški voziček z blazino — siv, prodam za 400 ND. Lidija Žohar, Teharje pri Celju — naselje Ingrad.

**OTROŠKI** voziček za dvojčka prodam ugodno. Naslov v upravi lista.

**IZVRSTEN** SADJEVEC VAM NUDI V VSEH KOLIČINAH VINOGRADNISKO GOSPODARSTVO KAPELA — p. RADENCI

## KUPIM

**MAJHNO** hišico ali zidanico, primerno za vikend, do 30 km okrog Celja kupim. Naslov v upravi lista.

## ZAPOSLITEV

**ZAPOSLITEV** išče dober šofer C — E kategorije. Naslov v upravi lista.

**ŠTIRIČLANSKA** družina išče gospodinjsko pomočnico.

## STANOVANJE

**STAREJŠA** zakonca brez otrok iščeta večjo sobo v Savinjski dolini. Pomoč v gospodinjstvu. Naslov v upravi lista.

**MLAJŠA** zakonca nujno iščeta prazno sobo, proti nagradi 1000 ND. Naslov v upravi lista.

**UPOKOJENKA** — intelektualka srednjih let išče prazno, ali opremljeno sobo v Celju. Naslov v upravi lista.

**MLAD** — samski zdravnik išče sobo v Celju za dobo 4 mesecev. Pismene ponudbe pod »1. MAJ«.

**MLAJŠA** samska uslužbenka išče sobo v središču mesta. Naslov v upravi lista.

**PODNAJEMNIKA** sprejmem takoj. Mariborska c. 61/I.

**OPREMLJENO** sobo oddam enemu ali dvema solidnima moškima osebama. Naslov v upravi lista.

**STANOVANJE** v centru mesta Celja, sestoječe iz: sobe, dnevne sobe, niše, zamenjam za garsoniero na področju Dolgega polja. Naslov v upravi lista.

## RAZNO

**NAJDITELJA** ženske ročne ure izgubljene v soboto 13. aprila zvečer v Celju v Cankarjevi ulici ali pred montažnimi bloki v Trubarjevi ulici, prosim, da jo odda proti nagradi v naročninskem oddelku TEDNIKA — Gregorčičeva ulica 5.

**POŠTENEGA** najditelja poročnega prstana, izgubljenega v Celju 18. aprila, s posvetilom »GAŠPER — 7. 3. 1964« prosim, da ga odda proti nagradi na naslov: Bernard, Celje, Malgajeva 8.

**KOSNJO** oddam v najem tudi za več let. Informacije pri Neži Velenšek, Lokrovec 1.

**OTROKA** sprejmem v varstvo. Hermina Volf, Celje, Breg 2.

**VRT** dam v najem ali prodam. Naslov v upravi lista.

**UPOKOJENKO** za vodenje gospodinjstva in varstvo otrok sprejmem. Antonija Kovač, Kovinarska 16/II. nadstropje.

**INSTRUIRAM** slovenščino in matematiko za vse razrede osemletke. Naslov v upravi lista.

**GARAŽO** oddam. Naslov v upravi lista.

**NUJNO** potrebujem 7000 ND posojila. Obresti po dogovoru. Pismene ponudbe na upravo lista pod »GARANCIJA — OBRTNIK«.

**ČENJENE stranke obveščam, da sem steklarsko delavnico preselil na Mariborsko cesto 50, nasproti vojašnice in se še nadalje priporočam. STEKLARSTVO RUDI LAJLER**

**GRADITELJI HIŠ — POZOR!** Izdelujem aluminijaste karnise, okvire za rolete, razne ograje in opravljam vsa stavbena ključavničarska dela. — Priporoča se: Miloš Klinar, Celje, Vrunčeva 14. — Tel. 30-51.

**VINOGRADNISKO GOSPODARSTVO KAPELA — RADENCI išče v Celju in okolici interesente za vinske točilnice.**

ŽIVINOZDRAVNIŠKA DEŽURNA SLUŽBA

Od 26. aprila do 2. maja 1968 Marjan TISELJ, veterinar, Celje, Savinjska 3/II Sav. nabrežje.

Od 3.—9. maja 1968: Janez ČERNEJ veterinar, Celje, Kajuhova 11 blok3/II tel. 22-32 DOPOLDNE KLICITE ŠT. 24-52

## ZAHVALA

**Ob izgubi dragega moža in očeta**

**ADOLFA SALEZINA**

**se iskreno zahvaljujemo vsem iz Dobriše vasi, ki ste nam stali ob strani, z nami sočustvovali in vsem darovalcem vencev. Posebno se zahvaljujemo dr. Veri Potočnik, bratu Ediju z ženo Fančiko, sestri Hildi, Milki Pajkovi, Radu Kovaču, Keramični industriji Liboje, ZBNOB, godbi, pevskemu zboru iz Petrovč, Delavski univerzi, Matični knjižnici, č. č. duhovščini iz Žalca. VSEM ŠE ENKRAT PRAV LEPA HVALA.**

**Žalujoča žena z otroki.**

## CESTNO PODJETJE v Celju

### razglaša

**na podlagi določil temeljnega zakona o javnih cestah, Uradni list SFRJ 21-65 in 7-67 ter 12. in 41. člena zakona o javnih cestah, Uradni list LRS 39-62, da bo v tekočem letu modernizirala cesto III-1010 na odseku Šentjur — Črnolica (to je od km 48,791 — km 50,790 — v dolžini 1999 m).**

**Modernizacija bo izvedena pretežno po obstoječi cesti z večjo razširitvijo ostre krivine na začetku Nove vasi.**

**Predvideva se asfaltna utrditev vozišča širine 5,00 m, z utrjenimi voznimi bankinami 2x0,50 m, skupna širina planuma cestišča bo znašala 6,00 m.**

**Ureditev odvodnjavanja se predvideva s poglobitvijo in ureditvijo odprtih vzdolžnih jarkov, preureditev in obnova obstoječih cevnih propustov in propustov ob priključitvi dovoznih poti na cesto III. reda.**

**Z modernizacijo ceste III. reda bodo prizadete tele naprave in objekti, ki potekajo znotraj varstvenega pasu ali v samem cestnem telesu:**

**1. Mednarodni telefonski kabel Maribor — Celje — Zagreb, večinoma na cesti ob desni strani vozišča in pod njim (smer Šentjur — Črnolica).**

**2. Vodovodne naprave javnega in zasebnega značaja.**

**3. Vrtne in druge ograje posestnikov ob cesti vključno podporni in oporni zidovi.**

**4. Pristopni priključki zasebnih, poljskih, gospodarskih in javnih poti.**

**5. Odtočni in pritočni kanali za meteorne, gospodinjske in fekalne odplake na obcestne odvodne naprave.**

**6. Sadno, gozdno in drugo drevje ali grmičevje.**

**7. Elektro in PTT naprave prostozračnih tokovodnikov.**

**Zato opozarja vse investitorje naprav v cestnem telesu gori navedenega sektorja da vskladijo svoje naprave z opisano modernizacijo in se zato vabijo, da takoj pristopijo k tem delom.**

**Projekt in druga dokumentacija za navedena dela je na razpolago pri cestnem podjetju v Celju, Jurčičeva 1.**

**Cestno podjetje v Celju**

## Vsem borcem XII. SNOUB!

**Obveščamo vse nekdanje borce XII. SNOUB, da bo proslava 25. obletnice ustanovitve brigade 8. septembra 1968 v Novem mestu. Želja Odbora borcev XII. SNOUB je, da se te proslave udeležimo v čim večjem številu.**

**Zaradi izpopolnitve evidence, prosimo vse borce XII. brigade da pismeno sporoče svoje rojstne podatke z točnim naslovom sedanjega bivališča. V tem sporočilu navedite tudi, če se nameravate udeležiti te proslave.**

**Zaprošene podatke sporočite na naslov:**

**Odbor borcev XII. SNOU Brigade pri Zvezi združenj borcev NOV Novo mesto.**

**Odbor borcev XII. SNOUB**
**Novo mesto**

# POLJE »OMEGA«

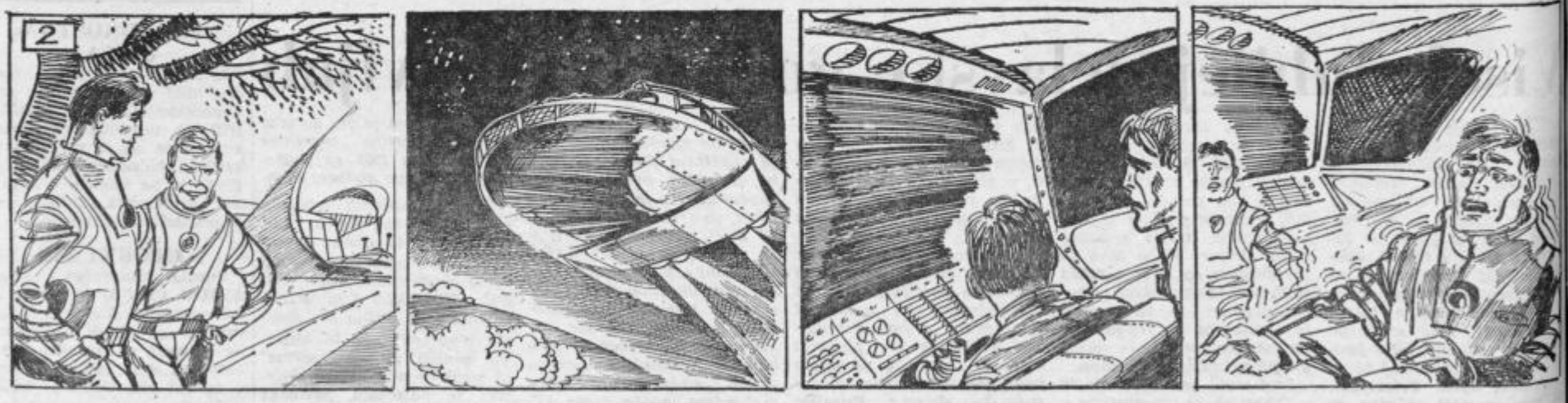


2. Prav ničesar razburljivega ni bilo v komandantovih navodilih. Naloga, ki sta jo opravila že neštetokrat: običajni patruljni polet po našem sončnem sistemu.

Ladja ju je že čakala na prostranem kozmodromu. Bleščala se je v jutranjem soncu. Mehanik jo je pravkar zapustil, vse na njej je bilo v najlepšem redu! Naša vesoljca sta vedrih obrazov koračila po belem pesku pešpoti. Borov gozdiček ob poti je bil ta dan začudo poln pojočih ptic.

Za hip so ptice utihnile, ko so zarjoveli raketni motorji ladje. Kovinsko vesoljsko vozilo je v ostrem loku prerezalo jutranje nebo. Štirje beli trakovi izpušnih plinov so se daleč za ladjo razkrajali v sinjini.

Minilo je nekaj kratkih trenutkov in kozmodrom, mesto ter pokrajina so ostali globoko pod ladjo, zabrisani v jutranji meglici. Ladja pa je bila le še drobcen lističek staniola, pripet v temnomodro neskončnost. Četudi je kazalec brzinometra drhtel na vrtoglavi številki 20.000 ni v ladji ničesar izdajalo te hitrosti. V temnih oknih ladje so negibno lebdela kristalna ozvezdja. Večna slika v oknih vesoljskih ladij, izgubljenih na samotnih poteh daljnih prostranstev.

Pritisk starta je davno popustil. Jean je vstal z obliznjenega sedeža, zazehal in se pretegnil, nato pa se je potopil v nemo govorico inštrumentov. Peter si je dajal opravka pri televizorju. Na zaslonu je bil obraz njegove zaročenke...

V takem vzdušju so minevale ure.

Nato se je ladja iznenada silovito stresla, signalne lučke so ugasnile...

A. P. ČEHOV:

# ZAKAJ JE UMRL ČERVJAKOV

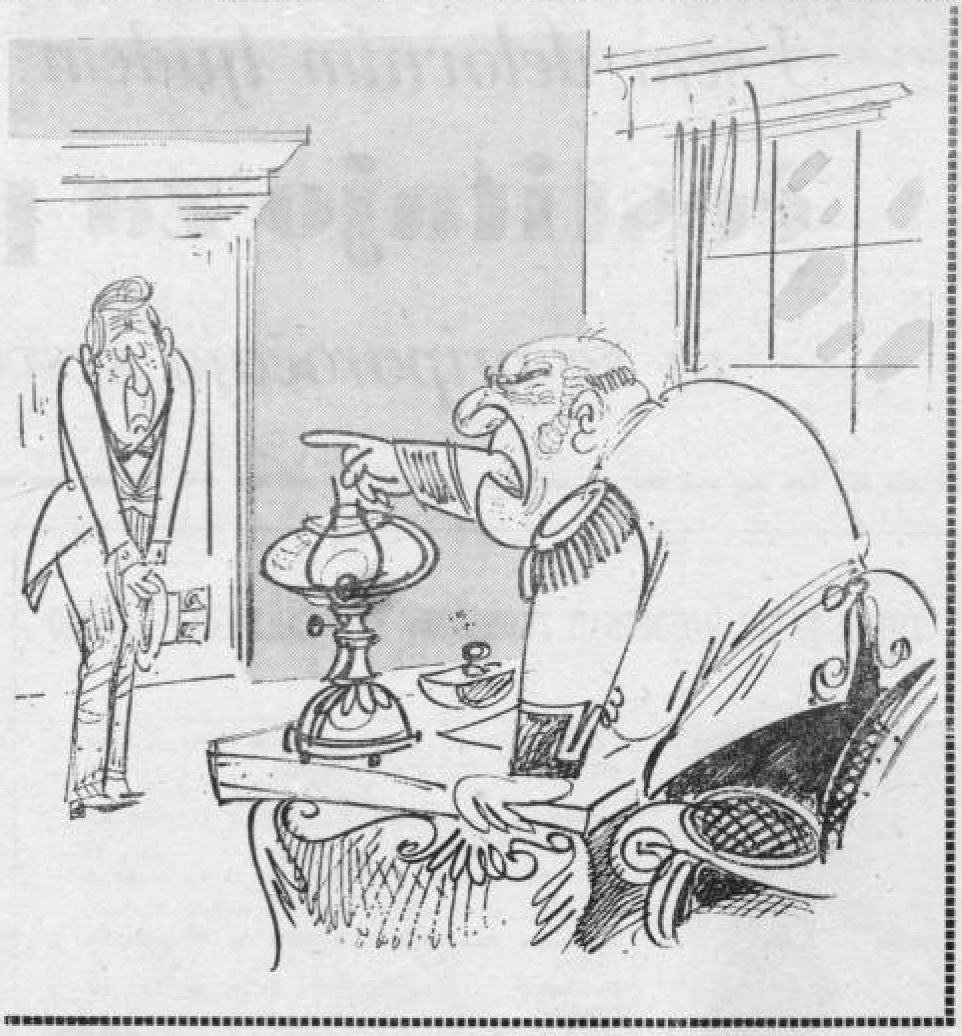

Bil je zelo lep večer, ko je ...v tako lepi sodnijski urad... Ivan Dmitrič Červjakov ...el v foteljuv drugi vrsti ...skozi kukalo gledal Cor...evilske zvonove. Gledal je ...se počutil na vrhuncu sre... Tedaj pa nenadoma ... V ...povedkah večkrat najdemo ...»nenadoma«. In pisatelji ...majo prav, saj je življenje ...lo polno presenečenj! To... nenadoma mu je obraz ...mrknil, oči se na pol za... dih zastal ... odmaknil ...kukalo z oči, se sklonil in ...pčhk! Kihnil je, kot vidite. ...anje ni prepovedano ni...mur in nikjer. Kihajo mu...i in šef policije, včasih ce... tajni svétniki. Vsi kihajo. ...rvjakovu še malo ni po...lo nerodno, obrisal se je ...robcem in kot dobro vzgo... človek pogledal okrog ...be: da ni s svojim kiha...je po naključju koga vzne...ril? Ampak sedaj je pri...l v resno zadrego, kajti vi...l je, da si starček, ki je ...sel pred njim v prvi vrsti, ...rbno briše z rokavico ple... in vrat, zraven pa nekaj ...rnda. V starčku je Červja...v spoznal višjega uradnika ...rižalova, ki je služboval v ...inistrstvu za promet in imel ... civilnega generala.

»Pobrizgal sem ga!« je po...slil Červjakov. »Sicer ni ...oj predstojnik, je tudi drug... v službi, vendar je pre...sneto nerodno. Moram se opravičiti.«

Červjakov je pokašljal, se nagnil z gornjim delom trupa naprej in šepnil generalu na uho:

»Oprostite, vaša prezvišenost, kihnil sem v vas, ampak ne nalašč ...«

»Je že dobro, je že dobro ...«

»Za božjo voljo vas rotim, oprostite! Res nisem nalašč, verjemite mi.«

»Oh, sedite lepo nazaj, lepo prosim. In pustite me, da bom poslušal.«

Červjakov se je zmedel, se bedasto nasmehnil in upri oči na oder. Gledal je, toda užival ni več. Mučil ga je nemir. Med odmorom je stopil k Brižalovu, šel poleg njega, se nekako ojunačil in zabrundal:

»Pobrizgal sem vas, vaša prezvišenost ... Oprostite ... Bog mi — je priča — nisem nalašč!«

»Dajte no mir! Saj sem že pozabil, vi pa spet začenjate!« je rekel general in spodnja ustna se mu je zatresla, tako je bil nestrpen.

‚Hm — pozabil, pravi, iz oči pa se mu zloba kar bliska,' si je rekel Červjakov in sumljivo poškilil na generala. ‚Sploh noče govoriti. Moram mu razložiti, da res nisem hotel ... da je to pač naravni zakon, sicer bo še mislil, da sem mu hotel pljuniti na plešo. Zdaj še ne misli, kasneje pa bo ...'

Červjakov je prišel domov in povedal ženi, kako je bil neroden. Zdelo se mu je, da žena nekam preveč lahkomiselno jemlje ta pripetljaj. Sicer se je najprej ustrašila, ko pa je zvedela, da Brižalov »ni naš«, se je pomirila.

»Vendar pa le pojdi in se mu opraviči,« je rekla možu. »Drugače bo še mislil, da se ne znaš olikano vesti v družbi.«

»Saj prav v tem grmu tiči zajec! Opravičeval sem se mu, lepo ... on pa je nekam čudno odgovarjal ... nobene pametne besede ni bleknil. Sicer res ni bilo časa za pomenek ...«

Zjutraj je Červjakov oblekel novo uniformo, se ostrigel in šel k Brižalovu, da se mu opraviči ... Prišedši v generalovo sprejemnico, je zagledal polno prosilcev, med njimi pa tudi generala, ki je že sprejemal prošnje. Ko je nekaj ljudi zaslišal, je obrnil pogled v Červjakova.

»Sinoči v ‚Arkadiji', če se vaša privrženost še spominja,« je začel Červjakov, »sem kihnil ... in vas nehote pobrizgal ... Opros ...«

»Dajte no mir, za božjo voljo! Kaj vam hodi na misel? Kaj pa vi želite?« je general že vprašal naslednjega prosilca.

‚Noče govoriti z mano!' je pomislil Červjakov in prebledel. ‚Torej se jezi ... Ampak stvar vendar ne more pri tem ostati ... Razložil mu bom ...'

Ko je general odslovil zadnjega prosilca in šel v svojo pisarno, je Červjakov stopil za njim in zamrmral:

»Vaša prevzvišenost! Če nadlegujem vašo prevzvišenost, delam to zavoljo tega ... lahko bi rekel, iz čistega občutka krivde in kesanja! ... Ni bilo nalašč, izvolite sami spre-videti, prosim!«

General je jezno spačil obraz in zamahnil z roko.

»Saj se mi kratko in malo posmehujete, milostljivi gospod!« je rekel in izginil skozi vrata.

‚Kakšno posmehovanje neki?' je pomisli Červjakov. »Še trohice posmehovanja ni v tem! General, pa ne razume! Če je tako, prav, se pa sploh ne bom več opravičeval takemu nadutežu! Vrag naj ga pocitra! Pismo mu bom napisal, ampak sam ne stopim več k njemu, Bog mi je priča, da ne stopim!'

Tako je premišljeval Červjakov, domov grede. Mislil je in mislil, toda kaj bi pisal, se ni in ni mogel domisliti. Zato je drugo jutro spet šel h generalu, da mu pojasni vso stvar.

»Že včeraj sem prišel vznemirjat vašo prevzvišenost,« je zajecljal, ko ga je general vprašujoče pogledal. »Ne zato, da bi se posmehoval, kakor ste izvolili reči. Ne, opravičil sem se, ker sem kihnil in vas pobrizgal ... Še malo se nisem hotel posmehovati. Kako pa bi se smel posmehovati? Če bi se drug drugemu posmehovali, potem, prosim vas, ne bi imeli prav nobenega spoštovanja do osebnosti, prav nobenega ...«

»Ven!« je nenadoma zatulil general. Drhtel je in postal od jeze rdeč ko kuhan rak.

»Kaj ste rekli?« je šepetaje vprašal Červjakov in kar vase zlezel od groze.«

»Ven!« je ponovil general in zacepetal.

Červjakovu se je nekaj utrgalo v drobovju. Nič ni videl, nič slišal, ritensko se je umaknil do vrat, potem pa se je opotekel na ulico ... Kako je prišel domov, sam ni vedel. Kar v uniformi se je ulegel na divan in — umrl.

Prev. S. ŠALI

## Ljudska modrost

*Ne pokrivaj ognja s sla...*

*Kjer gospodar v vsak ...t pogleda, tam ni treba ...višjega reda.*

*Ne prodajaj kože, dokler ...dved v brlogu tiči.*

*Kjer ena gos pije, tam ... druge pijo.*

*Ne kupuj mačka v vreči.*

*Kjer je človek, tam je ...rt.*

*...ra ni nora, a ta je nor, ...gre gor.*

*Kjer je kaj zadeti, tam ...reč namerja.*

*Ne prevzemi se v dobri ...či, niti se ne ponižaj v ...reči.*

*Dobro mu je kot ribi v ...di.*

*Kjer je sreča, tam je ...di nesreča.*

*Dobro orodje delo skraj-...*

*Dobro storiti, pa ne ...rog zvoniti.*

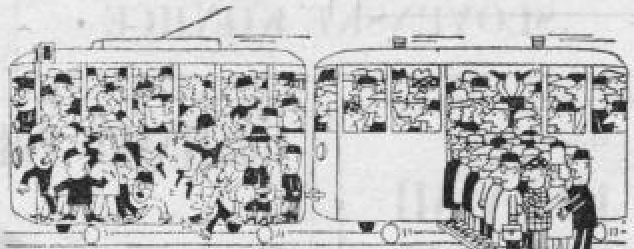

RACIONALIZATORSKI PREDLO..

MILOVAN ILIĆ:

# ROKE

**Človek ima dve roki in zavoljo tega je venomer nezadovoljen: kadar komu kaj daruje, bi rad imel le eno roko, kadar pa komu kaj jemlje, si želi, da bi mu zrasli še dve.**

**Če poznamo aplavz, se imamo zahvaliti rokam. In čimbolj je aplavz glasan, tem slabše se sliši resnica.**

**Po neki teoriji so roke iznašli igralci, da bi jim imeli gledalci s čim ploskati.**

**In tako imamo zavoljo rok tudi rokave. Po kratkih rokavih je zlahka mogoče prepoznati konfekcijo.**

**Neki moj znanec gestikulira, medtem ko govori, samo z levo roko: z desno se drži za fotelj.**

**Najvažnejši deli roke so: prsti, komolec in rama.**

**Prste so iznašli zlatarji, da bi povečali prodajo prstanov. Prste zaradi pogostega jemanja odtisov potrebujejo predvsem nepismeni in kriminalci.**

**V bontonu piše, da je nekulturno, če se s komolci naslanjamo na kavarniško mizico. Nikjer pa ne piše, ali velja to tudi za tiste, ki so jim komolci v življenju edina opora.**

**Ramena niso kaj prida pomembna. Moški, ki ima grda in ozka ramena, jih lahko razširi, če ima debelo denarnico.**

**Komolec za komolcem — fotelj!**

**In tako, vidite, je vse v človeških rokah. Čelo človek, ki ga davijo ...**

**Prevedla:**

**Alenka Bolè-Vrabčeva**

GEORGE B. SHAW:

# O brezdelnih bogatinih

Naj vas pri tem poglavju nikar ne moti dejstvo, da ljudje z velikimi dohodki, ki jih niso sami zaslužili, nikakor ne lenarijo in ne postopajo kar tja v dan. Živahnejši med njimi se celo preveč ženó, tako da morajo kdaj pa kdaj v zdravilišče, da si opomorejo. Tisti, ki skušajo življenje spremeniti v ene same dolge počitnice, spoznajo, da si morajo odpočiti tudi od tega. Lenarjenje je tako nadnaravno in dolgočasno, da je svet brezdelnih bogatinov, kakor mu pravijo, svet nenehne delavnosti, ki od sile utruja. Na starih knjižnih policah boste morda našli pozabljene knjige iz devetnajstega stoletja, v kateri se kakšna viktorijanska modna dama otepa očitkov lenobe s tem, da opisuje dnevni red v svojem gospodinjstvu in na obiskih v Londonu. Jaz bi šel dosti rajši prodajat vezalke za čevlje, kakor da bi mi bilo usojeno tako živeti. Na deželi je šport tako potanko organiziran, da ima vsak mesec v letu svoje posebnosti, v ta namen potrebne ribe in ptiče goje tako skrbno, da je za ubijanje vedno kaj na razpolago. Nevarnosti in atletska dejanja, o katerih se revežem v mestih niti ne sanja, so v podeželskih dvorcih, kjer zlomljen vrat domaj velja za nesrečo, čisto vsakdanja reč. Če ni športov, so pa igre: smučanje, sankanje, polo, tenis, drsanje na umetnem ledu in še kaj. Vse to zahteva precej več telesnega napora, kakor bi ga bila voljna žrtvovati ta in ona revna ženska. Mlada dama bo po takem napornem dnevu pred večerjo in spanjem preplesala daljšo pot, kakor jo opravi poštar. Resnično edini ljudje, ki so prav nesramno leni, so otroci tistih, ki so pravkar obogateli, otroci »novopečenih bogatinov«. Ker ti nesrečniki niso ne atletsko izurjeni ne družabno disciplinirani kakor stari bogatini, pri katerih je tako imenovano »lepo življenje« izbrušena umetnost, ki zahteva strogega učenja, ne vedo, kaj bi sami s seboj počeli. Zato je njihovo brezglavo pohajkovanje in požiranje čokoladnih krem, cigaret, koktejlov in slabše vrste romanov in ilustriranih revij ob prevažanju iz enega velikega hotela v drugega v dragih avtomobilih zares pomilovanja vredno. Že naslednji rod zapravi premoženje ali pa gre v šolo k tistemu razredu, kateremu zdaj lahko pripada, ter si pridobi njegove spretnosti, njegovo disciplino in navade.

Poleg špartanskega načina življenja, ki so ga iznašli zato, da zaposluje ljudi, ki jim ni treba delati in ki je pravzaprav ostanek stare plemenske ureditve, ko so bojevniki lovili in se bojevali, žene pa gospodinjile, je še javno delovanje, s katerim se mora ukvarjati vladajoči razred, če naj obdrži v svojih rokah vso politično oblast, ker je to delo zastonjsko ali pa tako slabo plačano, da ga ne more sprejeti nihče, kdor se z delom preživlja, nadalje, ker so za višja mesta v državni službi potrebni izpiti, ki jih ne more opraviti nihče, kdor nima za seboj zelo drage izobrazbe, ostaja to delo v rokah bogatinov.

(Konec prihodnjič)

*Vsem delovnim ljudem*

# čestitajo za praznik dela

*in se priporočajo s svojimi izdelki in uslugami:*


INDUSTRIJA VOLNENIH IZDELKOV · volna · LAŠKO

izdeluje in nudi cenjenim potrošnikom svoje kvalitetne proizvode:

kamgarn, polkamgarn ter mikane tkanine za plašče in obleke.

Posebno znan je proizvod raztegljiva tkanina Hel-Anka, v vseh modnih in pastelnih barvah.
Hel-Anka za kostime, obleke in smučarske hlače.
Hel-Anka za šport in razvedrilo, za lov in smuko.
Hel-Anka za igro, šolo in sprehod.
Hel-Anka za vse letne čase.
Hel-Anka za vsakogar in vsako priložnost.

volna LAŠKO

Potrošniki zahtevajte v trgovini le izdelke industrije volnenih izdelkov »VOLNA« Laško, prijetno se boste počutili in zadovoljni boste.

ALPOS
tovarna aluminijaste opreme
ŠENTJUR pri Celju

Brivsko-frizerski salon
IVAN JANEŽIČ
ŠENTJUR PRI CELJU

SLAŠČIČARNA
TRIGLAV
ČAZIMI IZAHIR
LAŠKO

GOSTIŠČE
PERDIH ANA
LAŠKO

GOZDNO GOSPODARSTVO CELJE

GOSTINSKO PODJETJE
JELEN
SLOVENSKE KONJICE

GOSTILNA PRI KOROŠCU
BELAJ
KOŠTOMAJ IRMA
čestita svojim cenjenim gostom za 1. maj

GOSTILNA
FRANC LOGER
CELJE
Cesta v Laško 8

SLAŠČIČARNA
IBRAIMI RIZVAN
CELJE
Mariborska cesta (PAVILJON)

GOSTINSKO PODJETJE
Zagorje ob Savi

SPLOŠNO GRADBENO PODJETJE
ROGAŠKA SLATINA

HINKO HOTKO
avtomehanična delavnica
VOJNIK PRI CELJU

SOTOŠEK ZOFIJA
GOSTILNA
SMARJETA PRI CELJU

SPLOŠNO STEKLARSTVO
ČAMERNIK ALOJZ
LAŠKO 172
opravlja vsa steklarska dela

Božič Pavle
MEHANIK
Celje, Mariborska 67

Perko Jože
ČEVLJARSTVO
Celje, Zidanškova 9

ŠTOK AVGUST
VDOVA
SPLOŠNO KLEPARSTVO IN VODOVODNE INSTALACIJE — CELJE
Ul. 29. novembra 7
Tel. 23-90

SPLOŠNO KLJUČAVNIČARSTVO
KLINAR MILOŠ
CELJE
Vrunčeva 14

KRAJNC JAKOB
ČEVLJARSTVO
CELJE
Zidanškova 30

ZABRET ANTON
KOVAČ
CELJE
Mariborska 157

# TELEVIZIJSKI SPORED

NEDELJA, 28. APRILA

Kmetijska oddaja v madžar- (Beograd)
Dobro nedeljo voščimo z vandrovčki in triom Delčnjak (Ljubljana)
Kmetijska oddaja (Beograd)
Mokedajeva matineja: Čez hribe in doline — madžarski film — (Ljubljana)
Nedeljsko popoldne
Flaz — film iz serije Gora skrivnosti (Ljubljana)
Kavboj — filmska burleska (Ljubljana)
TV dnevnik (Beograd)
Zlati zadetek — quiz — (Zagreb)
Sportni pregled (JRT)
TV dnevnik (Beograd)
Šahovski komentar velemojstra Čirića (Beograd)

PONEDELJEK, 29. APRILA

TV v šoli (Zagreb)
Ruščina (Zagreb)
Osnovne splošne izobrazbe — (Beograd)
Angleščina (Beograd)
Kulturna panorama v madžarščini (Pohorje, Plešivec) (Beograd)
Poročila (Zagreb)
Mali svet — oddaja za otroke (do 17.30) (Zagreb)
Kuharski nasveti — Topli sendviči (Ljubljana)
Reportaža — Skopje (Zagreb)
Skrita kamera (Ljubljana)
TV dnevnik (Ljubljana)
Med glasbeniki v Mariboru — oddaja iz cikla Kulturne diagonale (Ljubljana)
Festival Klovnov (Ljubljana)
Zadnja poročila (Ljubljana)

TOREK, 30. APRILA

TV v šoli (Zagreb)
Angleščina (Zagreb)
Osnovne splošne izobrazbe — (Beograd)
Osnove splošne izobrazbe — (Beograd)
Bazen — rekreacijski objekt (Ljubljana)
Filmi za otroke (Ljubljana)
V središču pozornosti — aktualna oddaja (Ljubljana)
Vija vaja (Ljubljana)
TV dnevnik (Ljubljana)
Čik cak (Ljubljana)
Tovariši — italijanski celovečerni film (Ljubljana)
Odhod Titove štafete iz Djerdapa — reportaža (Beograd)
Poročila (Beograd)

SREDA, 1. MAJA

Pozdrav 1. maju — prenos iz brigadirskega tabora v Novem Beogradu (Beograd)
Prvomajska vojaška parada v Moskvi — prenos — (Beograd)
Napoved sporeda in poročila (Beograd)
9.00 Otroška prireditev v Ohridu (Skopje)
10.00 Mokedajeva matineja: Potovanje kapitana Coocka — (Ljubljana)
10.50 Film za otroke (Ljubljana)
11.00 Danes posneto — Sarajevo — (Beograd ali Zagreb)
11.10 Mladina poje pomladi — Sarajevo (Zagreb ali Beograd)
11.40 Danes posneto (Skopje)
11.50 Koncert pihalnega orkestra doma JLA (Beograd)
12.30 Pesmi in plesi iz Vojvodine (Beograd)
12.45 Danes posneto (Beograd)
12.55 Ne črno, ne belo — oddaja za otroke (Beograd)
13.40 Danes na Rožniku — reportaža (Ljubljana)
13.50 Giuseppe v Varšavi — poljska filmska komedija (Zagreb)
15.20 Danes posneto (Zagreb)
15.30 Prvomajsko srečanje — zabavno glasbena oddaja — (Zagreb)
16.15 Boks (Beograd)
18.15 Danes posneto — Titograd — (Beograd)
18.25 Koncert KUD Branko Krsmanović (Beograd)
19.15 Oživele sence — baletni recital (Ljubljana)
20.00 TV dnevnik (Ljubljana)
20.30 Ivan Potrč: Krefli — TV drama (Ljubljana)
22.00 Montreux: Festival TV zabavno glasbenih oddaj za »Zlato vrtnico« — prenos — (EVR)
22.35 Zabava vas Mija Aleksić — (Beograd)
23.15 Belfegor — serijski film — (Ljubljana)
24.00 Zadnja poročila (Ljubljana)

ČETRTEK, 2. MAJA

10.00 Napoved sporeda in poročila (Ljubljana)
10.10 Promenadni koncert Pihalna godba (Ljubljana)
10.40 Delavska pesem — poezija — (Beograd)
11.10 Maribor — delavsko mesto — reportaža (Ljubljana)
11.40 Tik tak: P. Voranc: Prvi maj (Ljubljana)
11.55 Prvorazredna zmeda — mladinska oddaja (Beograd)
12.25 Majski šopek — šiptarske narodne pesmi (do 13.00) — (Beograd)
16.25 Napoved sporeda (Beograd)
16.30 Sportni veterani — reportaža (Beograd)
17.00 Košarkarsko srečanje reprezentanc (Beograd)
18.30 Jubilejni horuk — reportaža (Ljubljana)
19.00 Gordan Mihić: Samci — humoreska (Beograd)
20.00 TV dnevnik (Ljubljana)
20.35 Nepozabni spomini — Leningrad (Beograd)
21.15 Beseda bo tekla o baletu — baletna lepljenka — (Ljubljana)
21.45 Maribor — delavsko mesto — reportaža (Ljubljana)
22.15 Marjan Kosina: Bela krajina — Simfonični scherzo (Ljubljana)
22.30 TV dnevnik (Beograd)

PETEK, 3. MAJA

9.40 TV v šoli (Zagreb)
14.30 Tenis Jugoslavija : Nova Zelandija — prenos (Zagreb)
17.50 Deček iz džungle — serijski film (Ljubljana)
18.20 Mladinski koncert (Beograd)
19.05 Človek, znanost in proizvodnja (Ljubljana)
19.35 Televizija med nami — reportaža (Ljubljana)
20.00 TV dnevnik (Ljubljana)
20.35 Okus po medu — angleški celovečerni film (Ljubljana)
22.15 Zadnja poročila (Ljubljana)
Tekmovanje srednjih glasbenih šol (Zagreb)

SOBOTA, 4. MAJA

9.40 TV v šoli (Zagreb)
15.00 Tenis Jugoslavija : Nova Zelandija — prenos (Zagreb)
17.50 TV kašipot (Ljubljana)
18.20 Molière: Godrnjavs, — zdravnik po sili — mladinska TV igra (Ljubljana)
19.20 S kamero po svetu: Afrika (Ljubljana)
20.00 TV dnevnik (Ljubljana)
20.35 Mirno spite — humoristična oddaja (Beograd)
21.35 Videofon — zabavno glasbena oddaja (Zagreb)
21.50 Serijski film (Ljubljana)

# RADIO LJUBLJANA

**VSAK DAN:** poročila ob 5.15, 6.00, 7.00, 8.00, 10.00, 12.00, 15.00, 18.00, 19.30, in 22.00. Pisan glasbeni spored od 4.30 do 8.00.

**PETEK, 26. APRILA:** 8.08 Glasbena matineja pri Chopinu. 9.25 Pesmi Albina Weingerla. 10.15 Pri vas doma. 11.00 Poročila — Turistični napotki za tuje goste. 12.30 Kmetijski nasveti — inž. Joše Rihar: Drobilna krmiljenje in nadomestki cvetnega prahu. 12.40 Iz kraja v kraj. 13.30 Priporočajo vam . . . 14.35 Naši poslušalci čestitajo in pozdravljajo. 15.20 Turistični napotki za tuje goste. 15.45 Kulturni globus. 16.00 Vsak dan za vas. 17.05 Človek in zdravje. 19.00 Lahko noč, otroci! 19.15 Minute s pevko Jožico Svete. 21. 15 Oddaja o morju in pomorščakih.

**SOBOTA, 27. APRILA:** 8.08 Glasbena matineja. 9.25 Dvajset minut z našimi ansambli. 10.15 Pri vas doma. 11.00 Poročila — Turistični napotki za tuje goste. 12.30 Kmetijski nasveti — inž. Albin Stritar: Ekološki pogoji in rodovitnost travniških tal. 12.40 Popevke iz studia 14. 3.30 Priporočajo vam . . 15.45 Naš podlistek — M. Kramberger: Konec zgodbe — II. 16.00 Vsak dan za vas. 17.05 Gremo v kino. 17.35 Igramo beat! 18.50 S knjižnega trga. 19.00 Lahko noč, otroci! 20.00 Spoznavajmo svet in domovino. 21.30 Iz fonoteke radia Koper. 22.10 Oddaja za naše izseljence.

**NEDELJA, 28. APRILA.** 6.00 do 8.00 Dobro jutro! 8.05 Radijska igra — Aleksander Marodić: »Jastrebov sin«. 9.05 Naši poslušalci čestitajo in pozdravljajo — I. 10.00 Se pomnite, tovariši . . . a) Vida Lasič: S »Kričačema«, b) Jože Jelerčič-Vojko: Vsak dan drugod. 11.00 do 11.20 Poročila — Turistični napotki za tuje goste. 11.50 Pogovor s poslušalci. 12.10 Naši poslušalci čestitajo in pozdravljajo — II. 13.15 Pojo znameniti operni pevci. 14.30—14.45 Humoreska tega tedna. 15.05 Z domačimi viižami in ansambli. 16.50 Glasbeni intermezzo. 17.05 Nedeljsko športno popoldne. 19.00 Lahko noč, otroci! 20.00 V nedeljo zvečer. 22.15 Serenadni večer.

**PONEDELJEK, 28. APRILA:** 8.08 Glasbena matineja. 9.10 Iz jugoslovanskih studiov. 10.15 Pri vas doma. 11.00 Poročila — Turistični napotki za tuje goste. 12.30 Kmetijski nasveti — dr. Franc Skušek: Glistavost telet. 12.40 Slovenske narodne pesmi. 13.30 Priporočajo vam . . . 14.35 Naši poslušalci čestitajo in pozdravljajo. 15.20 Glasbeni intermezzo. 16.00 Vsak dan za vas. 18.15 »Signalis«. 18.35 Mladniska oddaja: »Interna 469«. 19.00 Lahko noč, otroci! 19.00 Minute s pevcem Tedom Stipko. 20.00 Simfonični koncert orkestra Slovenske filharmonije. 22.10 Radi ste jih poslušali.

**TOREK, 30. APRILA:** 8.08 Z našimi solisti v slovanskih operah. 9.25 Nastopajo harmonikarji iz Šentvida. 10.15 Pri vas doma. 11.00 Poročila — Turistični napotki za tuje goste. 12.30 Kmetijski nasveti — inž. Jože Korošec: Ugodna zrelost trave za pašo, silažo in seno. 12.40 Igrajo pihalni orkestri. 13.30 Priporočajo vam . . . 14.05 Pet minut za novo pesmico. 15.20 Glasbeni intermezzo. 15.40 V torek na svidenje! 16.00 Vsak dan za vas. 18.45 Družba in čas — dr. Jože Goričar: Odmevi o samoupravljanju v svetu. 19.00 Lahko noč, otroci! 20.00 Na predvečer 1. maja. 22.10 Plesna glasba.

**SREDA, 1. MAJA:** 8.05 Veseli tobogan. 9.40 Vesele pesmi o maju in pomladi. 10.20 »Prebujanje polj . . .«. 11.00 Poročila — Turistični napotki za tuje goste. 12.10 Čestitke za praznik. 13.15 Uspele popevke jugoslovanskih skladateljev. 16.00 Mladina sebi in vam. 17.05 Glasba — šport — glasba. 19.00 Lahko noč, otroci! 19.15 Godala v ritmu. 20.00 Nikoli niso nastopali na opernem odru. 21.00 Iz vietnamske lirike: »Pohod volkov«. 22.10 Plesna glasba.

**ČETRTEK, 2. MAJA:** 8.05 Radijska igra za otroke. 10.20 Revija jugoslovanskih pevcev zabavne glasbe. 11.00 Poročila — Turistični napotki za tuje goste. 12.10 Čestitke za praznik. 13.15 Domače viže in napevi. 14.30 Ljubezenske humoreske. 15.05 Kaj pojo danes in kaj so peli včasih. 16.00 Prazniční popoldanski koncert. 17.05 Ples ob petih. 18.00 Pol ure v svetu oper. 19.00 Lahko noč, otroci! 19.15 Zveneče kaskade. 20.00 Četrtkov večer domačih pesmi in napevov. 21.40 Glasbeni nokturno. 22.10 Plesna glasba.


bio ipsa
ZA SVILO

Svilanit kamnik

FROTIR:

BRISAČE ZA DOM,
USTANOVE IN HOTELE,
MOŠKI IN ŽENSKI PLAŠČI,
OBLEKE ZA PLAŽO

Pojem moške elegance:
KRAVATA
SVILANIT
KAMNIK

Ko boste izbirali motorno črpalko, se zanesljivo prepričajte, če ste res izbrali TOMOSOVO MOTORNO ČRPALKO MP-300/20

Tovarna Tomos vam ob nakupu motorne črpalke MP-300/20 daje izredne ugodnosti:

VRHUNSKO KAKOVOST
DVELETNO JAMSTVO
KAKOVOSTNE STORITVE 240 SERVISNIH DELAVNIC
POPOLN SORTIMENT REZERVNIH DELOV

Zahtevajte podrobnejša pojasnila v katerikoli trgovini, kjer prodajajo Tomosove izdelke!

Naročite si svoj lokalni list na
DOMAČI NASLOV
!

kava mercator

Koteks Tobus
IMPORT-EXPORT
LJUBLJANA

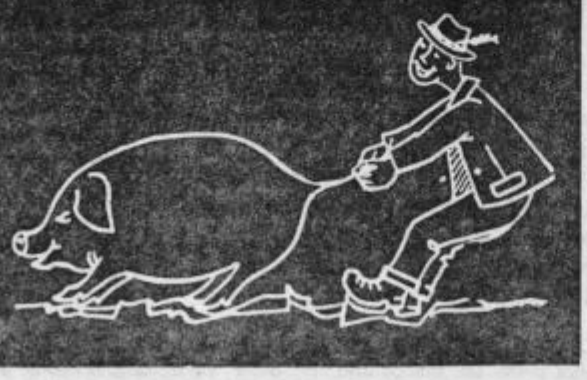

»KOTEKS-TOBUS«, LJUBLJANA, obvešča vse, ki so v času od 1. nov. 1967 do vključno 20. aprila 1968 oddali svinjske kože, da so bila 20. aprila 1968 izžrebana naslednja potrdila: TELEVIZIJSKI SPREJEMNIK so zadele številke 030207, 086226, 183752, 127048 in 220859. RADIJSKKI SPREJEMNIK so zadele naslednje številke: 018525, 023686, 037567, 040476, 095452, 100434, 139719, 162813, 197189 in 208377. TRANZISTORSKI SPREJEMNIK so zadele naslednje številke: 000626, 002612, 023688, 035090, 042576, 052940, 053257, 063571, 057857, 064276, 066373, 075398, 081495, 107967, 131504, 147734, 150687, 157270, 160421, 182176, 193060, 202716, 204405, 218255. KOLESA so zadele naslednje številke: 050518, 158998 in 205560. Nadalje so bila izžrebana potrdila o oddani svinjski koži, izdana v času od 20. januarja do 20. aprila 1968, ki se končujejo na

številko 71 (enainsedemdeset)

Obveščamo vse izžrebance, da lahko pridejo po dobitke od 6. maja 1968 naprej v najbližjo odkupno postajo »KOTEKS-TOBUSA«.

OB TEJ PRILOŽNOSTI ČESTITAMO POSLOVNIM PRIJATELJEM IN VSEM DELOVNIM LJUDEM ZA PRAZNIK PRVI MAJ!

# TEDNIKOVA PLOŠČA

**Začnimo tokrat najprej z objavo tistih dobitnikov, ki bodo v tem tednu poslušali TEDNIKOVO PLOŠČO. Naša nova naročnica MARIJA ILG si je izbrala melodijo »Zvončkova ljubezen«, ki ji jo bomo v radiu Celje zavrteli v petek, 26. aprila 1968. Tovarišica JOZEFA DROBEZ nam je sporočila svojo željo, in sicer je prosila, da ji zavrtimo ploščo, na kateri je posneta pesem »Mamici« — tov. Drobeževa, poslušajte radio Celje v soboto, 27. aprila.**

**Novi dobitniki preteklega tedna so naslednji novi naročniki: ANTON REPENŠEK, Gornji grad 152 — novo naselje in ANA PRESKAR, Teharska 30, Celje. Obema dobitnikoma čestitamo, hkrati pa ju prosimo, da čimprej odgovorita na naše pismo. Istočasno prosimo vse dobitnike TEDNIKOVE PLOŠČE, ki še niso sporočili svoje želje, da to store čimprej.**

# ŠPORT:

## ROKOMET

V četrtem kolu spomladanskega dela tekmovanja v slovenski rokometni ligi pravzaprav ni bilo presenečenj. V vseh tekmah so zmagali favoriti in zato se tudi položaj na lestvici ni bistveno spremenil. Celjani še kar naprej vodijo s treml točkami prednosti, trboveljski Rudar je šesti z devetimi točkami zaostanka, velenjski Rudar pa dvanajsti ali zadnji z dvema pikama.

V nedeljo so Celjani doma premagali moštvo iz Ribnice z visokim rezultatom 39:13 (17:6). Rezultat je tako zgovoren, da ne potrebuje komentarja.

Trboveljčani so v Ajdovščini pobrali dve dragoceni točki z zmago nad domačo ekipo z rezultatom 16:11. Ljubljanski Slovan pa je izdatno odpravil velenjskega Rudarja z 31:13.

V naslednjem kolu bodo igrali: Rudar — Slovan, Rudar (Velenje) — Piran in Brežice — Celje.

—b

## ODBOJKA

V nedeljo so startali tudi v slovenski odbojkarski ligi. Novinca z našega območja, Partizan Celje-Gaberje in Braslovče, sta se že na začetku tekmovanja srečala z ekipami, ki sodita v sam vrh, zlasti pa še to velja za Jesenice. Spričo tega je povsem razumljivo, da sta ostala praznih rok. Ne glede na to sta obe moštvi prikazali lepo in borbeno igro. Tako se je srečanje v Gaberjih med domačini in Jeseničani končalo z zmago gostov 3:1 (15:3, 12:15, 15:1, 15:7).

Bolj zanimiva in ogorčena je bila tekma med Savo in Braslovčani, saj je trajala pet nizov. Nazadnje so zmagali Ljubljančani s 3:2 (15:12, 15:10, 10:15, 13:15, 15:9).

—an

## MOTO DIRKE

Na prvi dirki za svetovno prvenstvo v hitrostni vožnji motorjev na cesti v Nürnbergu je sodeloval tudi Celjan, Norbert Salobir, ki je v kategoriji prikolic 500 ccm zasedel trinajsto mesto.

## HOKEJ NA TRAVI

V nadaljevanju prvenstvenega tekmovanja v hrvaški ligi v hokeju na travi, kjer igra moštvo gabrskega Partizana izven konkurence, so se Celjani srečali doma z Jedinstvom, moštvom večkratnega državnega prvaka in izgubili s 4:2.

## KOŠARKA

Prejšnjo nedeljo je bil v Žalcu tradicionalni turnir mladinskih moštev v košarki. Nastopili so igralci iz Žalca, Konjic in Prebolda. Posamezne tekme med njimi so se končale takole: Žalec : Konjice 57:36, Prebold : Konjice 46:41 in Žalec : Prebold 56:38. Zmagali so torej mladinci iz Žalca pred Preboldom in Konjicami.

V. J.

# FANIKA STROJANŠEK

*Vsem, ki so se minulo soboto dopoldne v tako lepem številu zbrali na pokopališču v Braslovčah, je bilo tesno pri srcih; tesno in hudo zavoljo tega, ker so tega pomladanskega dne zadnjikrat pospremili Faniko Strojanšek-Potočnik. Umrla je zaradi poškodb pri prometni nesreči. V celjski bolnišnici so se zaman trudili ohraniti plemenitega človeka pri življenju. Kako radi bi to storili za Faniko katera je za svojega življenja tolikokrat pomagala s svojo krvjo drugim nazaj k življenju. Darovala je za življenja drugih mnogo, mnogo več kot kdorkoli iz njene sredine. Zdrava, zmerom vedra in polna vere v življenje se nikoli ni obotavljala pomagati. Nedvomno najlepše pa je bilo z njene strani, da je darovala 140 krat svojo kri in je zato vpisana v analih transfuzijske postaje z zlatimi črkami. Nad odprtim grobom je zadnjikrat Faniki v pozdrav zaplapolala bela zastava z rdečim križem. Pod tem simbolom humanosti je Fanika Strojanšek aktivno delovala v svojem kraju in v Savinjski dolini več kot 15 let. Zato pomeni njena smrt za preživele dvojno izgubo.*

*F. K.*

**Besedo ima**

**TONI HERCFELER**

*»Saj mi Celjani ne bodo zamerili, če sem jim neki dan z družbo prišel pospeševat turizem. Pripeljali smo se v popoldanskih urah, še dovolj zgodaj, da smo pri svetlem videli to in ono. In smo tudi imeli kaj videti! Sedaj na primer rad verjamem, da je Celje belo mesto. Že ko smo zavili pri gledališču v Vodnikovo ulico, smo bili na mah v belem — toliko prahu smo namreč dvignili z našim fičkom. Prah se je potlej počasi razkadil, vtem ko se tam okrog hotela Celeia ni in ni hotela dvigniti belo sivkasta megla. En čas je smrdelo po kolmu, pa ne po velenjskem, en čas pa spet... hudič si ga vedi kako bi »deklariral« tisto mešanico plinov iz vaše cinkarne. Tako sem si mislil: če bi EKK v Velenju takšen smrad zganjal, potem je še vsa srečа, da ni zrasel dlje kot tri metre od tal.*

*Kar urno smo jo popihali od tam na Stari grad. — Vsa čast, pravim, da ste tako lepo zrihtali tisto restavracijo. Nobel reč, ni kaj! Posebno nam je bilo všeč zvečer, ko smo mežikali skozi obokano okno lučkam pod nami. E, ko bi mi v Velenju imeli nekaj takšnega! Zaupati pa vam tudi moram, da si čisto vsega, kar imaste v Celju, mi v Velenju ne želimo tako srčno. Črnih gradenj na primer že ne. Slišal sem, da jih imaste več kot 600 in to, da ste pred mesecem na Teharju neko hišo energično, s pravimi kompresorji, začeli rušiti. Znanec mi je pred kratkim, ko se je vračal iz Rogaške Slatine, zaupal, da je videl tisto črno gradnjo še stati. Sedaj pa res ne vem, kako je s tem rušenjem? Ali mislite čisto zares, ali malo zares, malo pa...«*

## NI UPOŠTEVAL PREDNOSTI

Voznik motornega kolesa MARTIN KROFLIČ je vozil iz Štor proti Šentjurju. Nenadoma je s poljske poti iz Kompol pripeljal pravokotno na cesto, ne da bi upoštevaval prednost mopedista, kolesar 61-letni FRANC ZUPANC iz Kompol 95. Mopedist je zadel kolesarja in ga zbil na cestišče, kjer je obležal mrtev.

V CELJU PODPISALI POGODBO O IZGRADNJI

# TOVARNE TITANOVEGA BELILA

**Minulo soboto dopoldne so v veliki dvorani narodnega doma v Celju na svečan način in ob navzočnosti visokih vladnih in diplomatskih predstavnikov Jugoslavije in Nemške demokratične republike podpisali pogodbo o skupnem financiranju in izgradnji velike tovarne titanovega belila v Celju. To je prvi primer skupnega vlaganja kapitala med SFRJ in neko socialistično državo. Pogodbo sta podpisala v imenu podjetja VVB Lacke und Färben Berlin inž. Alfred Weber in v imenu celjske Cinkarne inž. Drago Čeh.**

**V svojem pozdravnem govoru pred podpisom pogodbe je inž Čeh med drugim povdaril, da sta se oba partnerja po daljših pripravah odločila za skupno naložbo in izgradnjo objekta z najsodobnejšimi proizvodnimi postopki. Doslej niti Jugoslavija niti NDR nista imeli kapacitet za proizvodnjo titanovega belila, najkvalitetnejšega belega pigmenta, ki se uporablja kot dodatek v proizvodnji emajlov, gume, barv, linolejev, keramike itd. Tovarna titanovega dioksida z zmogljivostjo 20.000 ton letno bo zgrajena do sredine 1971. leta, ko bo začela poizkusno obratovati, v začetku 1972. leta pa redno. Z realizacijo te pogodbe se bodo med obema socialističnima dr vama ustvarili odnosi za je skupno nastopanje v m narodni konkurenci.**

**Enako je sodil glede k kurence direktor nemš koncerna Lacke und Far Berlin inž. Weber, ki je jal, da imajo v svetu proizvodnjo titanovega ksida v 93 odstotkih m pol proizvajalci na zap Zato je velikega pom skupna naložba dveh em pravnih partnerjev, da se čenja razbijati svetovni nopol v proizvodnji titan ga belila. Pozval je predst nike obeh vlad, da tudi izgradnjo objekta pokaž enako razumevanje za moščanje mnogoterih te do katerih pri takem sk nem koraku prihaja naravno.**

**Oba partnerja bosta v vo tovarno vložila skl 282 milijonov N din, s da sodeluje Cinkarna v fin ciranju s 141 milijoni N VVB Lacke und Farben-B lin pa s 138 milijoni N Na obeh straneh so pre čani, da bo ta pogodba om gočila še nove možn za industrijsko koopera med obema firmama.**

**V PETEK, 26. APRILA 1968, OB 20. URI BO V NARODNEM DOMU SLAVNOSTNI KONCERT V POČASTITEV OBLETNICE OSVOBODILNE FRONTE. — NASTOPIL BO MOŠKI PEVSKI ZBOR DPD SVOBODA POD VODSTVOM DIRIGENTA JURIJA GORIČA.**

**Vabljeni!**

**Občinska konferenca SZDL Celje**

POSVETOVANJE PREDSTAVNIKOV DESETIH OBČIN

# ZA PROSLAVO 25. OBLETNICE POHODA ŠTIRINAJSTE

V soboto so se v Rogaški Slatini zbrali predstavniki desetih občin: Klanjca, Krapine, Zaboka in Sombora s hrvaške strani in pa Brežic, Krškega, Sevnice, Laškega, Šentjurja in Šmarja s slovenske strani. Sestanku je prisostvoval član republiškega odbora združenja ZB NOV generalni major **Vlado Mišica-Miha**, ki je na kratko razložil, kakšen je okvirni program praznovanja 25. obletnice pohoda XIV. divizije, ki bo prihodnje leto. Te vrste proslave so vedno tudi manifestacija bratstva in enotnosti, kajti praznovanja so zdaj na tej, zdaj na oni strani Sotle.

Na posvetovanju so se dogovorili o najvažnejših zadevah, o tem, da bo osrednja proslava prihodnje leto sicer v Velenju na praznik 1. maja, da pa bo velika svečanost Polju ob Sotli, blizu Sedlarjevega, kjer je divizija prekoračila Sotlo. Brčas bodo takrat imeli v Obsotelju tudi boljšo cesto, vsekakor pa bodo blizu kraja, kjer je divizija šla čez reko, zgradil most, ki bo povezoval Zag ska Sela z Sedlarjevim.

Svoje proslave v tem d bodo organizirale tudi dr občine, prek katerih je d zija šla na svojem legen nem pohodu.

na nedeljo pred praznikom v

# Bergerji osvajajo

*Ansambel FRANJA BERGERJA doživlja vedno večje uspehe. Poslušalci in ljubitelji domačih napevov in poskočnih polk ter valčkov se vedno navdušujejo nad kompozicijami vodje ansambla F. Bergerja ter nad izvajanji posameznih skladb. Minuli teden je ansambel gostoval ob AVSTRIJSKO-SVICARSKI meji, kjer s svojimi koncerti osvojil tamkajšnjo občinstvo. Velik uspeh, ki so ga dosegli na teh koncertih, bo nedvomno v ga pomena pred njihovo n nejo po Avstriji, kamor bodo odpravili prihodnji m sec.*

*Plošče kvinteta BERGER prodaji hitro poidejo, po no tiste, kjer poje najmla jugoslovanska pevka, ki kdaj snemala gramofon plošče, MELITA AVSEN Te dni je v prodaji n plošča BERGERJEVIH M LODIJ, ki jih prepeva m Melita.*

**Podpisovanju pogodbe o izgradnji tovarne titanovega dioksida v Celju so minulo soboto prisostvovali podpredsednik vlade NDR dr. Gerhard Schierer, državni sekretar za kemično industrijo Karl Hainz, veleposlanica NDR v Jugoslaviji Eleonora Stainer, z jugoslovanske strani pa član ZIS Hakija Pozderac, Vlado Juričič, pomočnik zveznega sekretarja za gospodarstvo, Tone Bole, predsednik zvezne gospodarske zbornice, podpredsednik IS SRS dr. France Hočevar, vač članov IS, predstavniki gospodarstva in predsednica občinske skupščine Celje Olga Vrabič. — (Foto: L. Srše)**

**Letos je bilo veliko število raznih gozdnih in drugih požarov tudi v okolici Celja. Ti požari, ki redno spremljajo sušna obdobja, so zaskrbljujoči tembolj, ker jih povzročajo neprevidni občani. Vsekakor pa pri tem ne gre za požige, kot so nekateri poskušali neodgovorno podtakniti govorice. Posnetek prikazuje požar v bližini Lisc, kjer je že drugič gorelo. Oba požara so povzročili neprevidni otroci med igro. — (Foto: J. Kr.)**

**Pretekli teden je bila v Velenju in Celju argen ska sindikalna delegacija. V Velenju so se gos pogovarjali s predstavniki delovnih organizacij občinske skupščine, v Celju pa so bili na obisku EMO, kjer jih je zanimal praktični potek sam upravnega sistema, proizvodni problemi in pa v ga sindikata v kolektivu. — Na gornji sliki vidi delegacijo v EMO, kjer so goste iz daljne Južne A rike zelo prijazno in prijateljsko sprejeli. (Foto: J. Kr.)**

Tednik

TEDNIK — Uredništvo in uprava Celje, Gregorčičeva 5, poštni predal 131. Urejuje uredniški odbor. Glavni urednik TONE SKOK, odgovorni urednik BERNARD STRMŠNIK. Časopis je ustanovil okrajni odbor SZDL Celje. Izhajal je kot »Nova pot«, »Na delo«, »Naše delo« (1945) kot »Celjski tednik« (1948—1950) nato kot »Savinjski vestnik« (19 1954) in od 1955 ponovno kot »Celjski tednik«. S 1. januarjem 1966 so ga ustanovile občine Celje, Laško, Mozirje, Slovenske Konjice, Šentjur pri Celju, Šmarje pri Ješah in Žal TEDNIK izhaja ob četrtkih. Izdaja: ČP »DELO« — delovna enota »Informacije — propaganda« Celje. Tisk in kliše: ČP »DELO« Rokopisov ne vračamo. Cena posamezne štev 60 par (60 starih din), letna naročnina 30 novih (3000 starih) din, polletna 15 novih (1500 starih) din, tujina 60 (6000). Tekoči račun: 507-1-1280 — TELEFONI: Uredni 23-69, mali oglasi in naročnine 31-05, ekonomska propaganda 30-85, Radio Celje 20-09