

# Napovedali in plačevali bomo dohodnino – III

## Kje in kdaj boste oddali napoved za dohodnino?

Občinska uprava za družbene prihodke ocenjuje, da je v občini Ljubljana Vič – Rudnik približno 50.000 zavezanec za dohodnino za leto 1991. Napoved dohodnine za tako veliko število zavezancev je odgovorno in obsežno delo, zato so se v upravi za družbene prihodke nanj tudi pripravili.

Samo za sprejem davčnih napovedi je določenih 22 delavcev. **Davčne napovedi bodo sprejemali na sprejemnih mestih v pritličju stavb Trg MDB 7 in Trg MDB 14 vsak delovni dan od 7.30 do 15. ure, v sredo do 17. ure.**

V času od 16. marca pa vse do 31. marca pa bodo občani lahko oddali davčno napoved vsak dan (od ponedeljka do vključno petka) do 19. ure zvečer, v soboto 28. marca pa od 7.30 do 13. ure. Ker bo največ občanov napoved oddalo v drugi polovici marca, bodo sprejemna mesta na Trgu MDB 7 in Trgu MDB 14 še okrepjena.

Glede na zelo obsežne teritorije občine pa je občinska uprava za družbene prihodke organizirala sprejem napovedi tudi v krajevnih skupnostih. Ponekod je bil tovrsten sprejem že organiziran, objavljamo pa razpored za tiste krajevne skupnosti, kjer bodo napovedi za dohodnino sprejemali po 10. marcu:

- KS VIČ, Ljubljana, Viška 42 (v prostorih KS) v sredo, 11. 3. 1992 od 12. do 18. ure – 5 delavcev
  - KS STANE SEVER, Tbilisijška 22/a (v prostorih KS) v četrtek, 12. 3. 1992 od 12. do 18. ure – 5 delavcev
  - KS IG, Ig 72 (v prostorih KS) v soboto, 14. 3. 1992 od 8. do 13. ure – 2 delavca
  - KS GOLO-ZAPOTOK, Golo 4 (v prostorih KS) v soboto, 14. 3. 1992 od 9. do 12. ure – 2 delavca
  - KS IŠKA VAS, Iška vas 31 (v prostorih KS) v soboto, 14. 3. 1992 od 9. do 12. ure – 1 delavec
  - KS TOMIŠELJ, Tomišelj 16 (v prostorih KS) v soboto, 14. 3. 1992 od 9. do 12. ure – 1 delavec
  - KS TURJAK, Turjak 17 (v prostorih KS) v soboto, 14. 3. 1992 od 9. do 13. ure – 1 delavec
  - KS VELIKE LAŠČE, Velike Lašče 15 (v prostorih KS) v soboto, 14. 3. 1992 od 8. do 13. ure – 2 delavca
  - KS ROB, Rob 5 (v prostorih KS) v soboto, 14. 3. 1992 od 9. do 12. ure – 2 delavca
  - KS ŠKOFIJA, Škofljica 79 (v prostorih KS) v soboto, 14. 3. 1992 od 8. do 13. ure – 3 delavci
  - KS PIJAVA GORICA, Pijava gorica 9 (v prostorih KS) v soboto, 14. 3. 1992 od 9. do 12. ure – 1 delavec
  - KS ŽELIMLJE, Želimlje (v prostorih KS) v soboto, 14. 3. 1992 od 10. do 12. ure – 1 delavec
  - KS LAVRICA, Dolenjska cesta 327 (v prostorih KS) v soboto, 14. 3. 1992 od 8. do 13. ure – 2 delavca
  - KS RUDNIK, Dolenjska cesta 115/a (v prostorih KS) v soboto, 14. 3. 1992 od 8. do 13. ure – 2 delavca
- Še posebno obvestilo:** Ker občinska uprava za družbene prihodke pričakuje precejšnje gnečo vseh, ki so upravičeni napovedati dohodnino, prosimo vse tiste občane, ki

## Koliko dohodnine boste plačali, si lahko izračunate sami

Lestvica za odmero dohodnine za leto 1991

Če znaša letna osnova SLT nad	do	SLT	Znaša davek nad	SLT
	109.986			19%
109.986	219.972		20.897+28% nad 109.986	
219.972	439.944		51.693+35% nad 219.972	
439.944	879.888		128.684+40% nad 439.944	
879.888			304.661+45% nad 879.888	

že razpolagajo z zahtevanimi podatki in torej lahko izpolnijo napoved, da to storijo čimprej. Poleg osebne oddaje na že omenjenih mestih, se lahko napoved odda tudi pisмено priporočeno na naslov Uprave za družbene prihodke Trg MDB 14.

## Odmera dohodnin od pokojnin

Na upravo za družbene prihodke je naslovljenih veliko vprašanj v zvezi z odmero dohodnine od pokojnin.

Zato vam bomo na kratko skušali pojasniti, kako je z odmero dohodnine od pokojnin, prejetih v Republiki Sloveniji.

Vsi prejemki, ki so obdavčeni z dohodnino kot osebni prejemki, se izplačujejo v bruto zneskih. Izjema so pokojnine, ki so izplačane v neto zneskih. Da bi bile pokojnine izenačene z drugimi osebnimi prejemki, jih je bilo potrebno preračunati v bruto zneske, to je povečati za fiktivne prispevke in davke. Bruto pokojnino izračunamo tako, da neto znesek prejete pokojnine povečamo s faktorjem 1,6223

Upokojenci so v mesecu februarju dobili od skupnosti pokojninskega in invalidskega zavarovanja (SPIZ-a) podatke, potrebne za izpolnitev davčne napovedi za odmero dohodnine. Podatki so izpisani v naslednji obliki:

- prejeta pokojnina v bruto znesku
- dejansko plačani davek
- prispevki za socialno varnost in posebni prispevki po zakonu
- fiktivni davek

V napovedi za dohodnino boste podatke o fiktivnem davku izpisali v rubriko obračunana neplačana akontacija dohodnine.

Z dohodnino so obdavčene tudi družinske pokojnine. V primerih, ko so upravičenci do družinske pokojnine mladoletni otroci je roditelj dolžan v njihovem imenu vložiti napoved za odmero dohodnine. Če je do družinske pokojnine upravičenih več otrok, se le ta deli na toliko enakih delov, kolikor je upravičencev.

Primer obračuna dohodnine od prejete pokojnine v letu 1991:

- bruto pokojnina 183.455 SLT
- dejansko plačani davek 0
- prispevki 44.396 SLT
- fiktivni davek 27.518 SLT

183.455 – bruto pokojnina  
– 44.396 – prispevki  
139.059 – osnova za dohodnino  
– 10.00 – znižanje po 7. členu zakona o dohodnini  
129.059 – osnova za izračun dohodnine

Od prejete pokojnine se odštejejo prispevki in dobimo osnovo za dohodnino, ki se lahko znižuje za namene iz 7. člena zakona in olajšave za vzdrževane družinske člane.

V prikazanem primeru je zavezanec uveljavljal za 10.000 SLT znižanje dohodnine po 7. členu zakona in ne uveljavlja vzdrževanih družinskih članov.

Osnova za izračun dohodnine znaša 129.059 SLT. izračun dohodnine po lestvici:

109.986	19% = davek	20.897SLT
19.073	28% = davek	5.340SLT
SKUPAJ: 129.059	davek	26.237 SLT

Od odmerjene dohodnine 26.237 SLT se odšteje dejansko

plačani in fiktivni davek, kar znaša v našem primeru 27.518 SLT in dobimo znesek doplačila oziroma preplačila. 26.237 SLT – odmerjena dohodnina – 27.518 SLT – fiktivni davek + 1.281 SLT

Ker zavezanec ni plačal dejanskega davka je nastalo preplačilo na fiktivnem davku, zato zavezanec nima dejanskega preplačila.

Praviloma pri pokojninah, od katerih se je med letom obračunaval samo fiktivni davek, ne bo prišlo do odmerne razlike.

## Odmera iz dejavnosti

Rok za vložitev napovedi za odmero dohodnine je 31. marec, razen za zavezanca, ki imajo prihodke z opravljanjem dejavnosti in zavezanca, ki pridobivajo prihodke z oddajanjem premoženja v najem, ki po pogodbi traja več kot 1 leto.

Za navedene zavezanca velja, da so dolžni vložiti napoved za odmero dohodnine v 15 dneh po prejemu odločbe o odmeri davka, kot podvrste dohodnine, ne glede na to ali imajo še druge prejemke, ki so obdavčeni z dohodnino.



## HEUREKA d. o. o.

Koprska 94, Ljubljana  
(Pri Murglah – zadnja postaja proge 1)  
Telefon: 261-358

**ZAVEZANCI ZA DOHODNINO 1991 občine Ljubljana Vič-Rudnik**

- izberemo najboljšo kombinacijo za izračun davka v vaši družini
- izpišemo davčno napoved za dohodnino
- nudimo davčno svetovanje

**Delovni čas: vsak dan od 9. do 19. ure, v soboto od 9. do 12. ure**

**Za skupino nad deset ljudi pridemo tudi na dom**

## TA MESEC V SKUPŠČINI

### Seja vseh treh zborov občinske skupščine bo v sredo 25. marca 1992 ob 15.30

#### Predviden dnevni red:

- Smernice stanovanjskega programa občine Ljubljana Vič-Rudnik za leto 1992
- Predlog dogovora o oblikovanju in razporejanju sredstev za financiranje javne porabe v občinah in mestu Ljubljana za leto 1992
- Predlog odloka o proračunu občine Ljubljana Vič-Rudnik za leto 1992
- Osnutek odloka o zavarovanju pitne vode v vrtini Vv-1/86 Virje-Podpeč
- Osnutek sklepa o podelitvi nagrad in priznanj občine Ljubljana Vič-Rudnik

## AKTUALNE INFORMACIJE

### Zgrajeno

Z izdajo uporabnih dovoljenj je predano name-nu in uporabi kar nekaj pomembnejših komunalnih objektov. Naj jih naštejemo: elektro in plinovodno omrežje v kareju G-B VS1/4 na Galjevici, plinovod s hišnimi priključki na Borsetovi ulici, Cesti na Loko, Opekarski cesti in Stranski poti ter Mali čolnarski, rekonstruirana PTT napajalna naprava RR postaje na Krimu, prvi del vodovodnega omrežja za Biosredišče, napeljava za KV kablov ob Cesti XVIII. divizije, zunanji plinovod in plinski priključek za Center drobnega gospodarstva v soseski VP 2/3.

### Pred prevzemom

Tehnični pregledi pa so bili opravljeni na teh napravah: na trafo postaji Rogatec z 20 KV priključnim daljnovodom in preurejenim omrežjem, elektro, vodovodno in plinovodno omrežje ter kanalizacija v kareju B VS 1/3 Galjevica, trafo postaja Pustota, Črni vrh–Božna, zunanja ureditev garažne ploščadi v Trnovem ter srednjetačni plinovod po delu Riharjeve ceste v Trnovem.

### Pred gradnjo

Gradbena dovoljenja so izdana za plinovod po Staretovi ulici in Mivki, za kanalizacijska dela v naselju Rastuka–Ig, za Prulski most, za primarni vodovod Brezovica–Brest ter vodovod Kozarje–Podsmreka–Komanija.

### Proračun »težak« 734 milijonov

Osnutek letošnjega občinskega proračuna bo v razpravi pred delegati kar dvakrat. Na prvi marčevski seji – kot osnutek in na drugi konec

marca kot predlog. Znašal naj bi, če bo sprejet seveda, 743 milijonov tolarjev, katerega levji delež bo namenjen mestnemu proračunu. Ob novem načinu financiranja bo največji vir iz republike (79,1 odstotka) le dobrih 10 odstotkov denarja pa bo zbranega iz naslova dohodnin. Poleg že ustaljenih in običajnih postavk, bo letos prvič predviden tudi denar za gradnjo osnovne šole na Livadi, denar za denacionalizacijo (5 milijonov) in za subvencioniranje stanarin (7,2 milijona). Precej

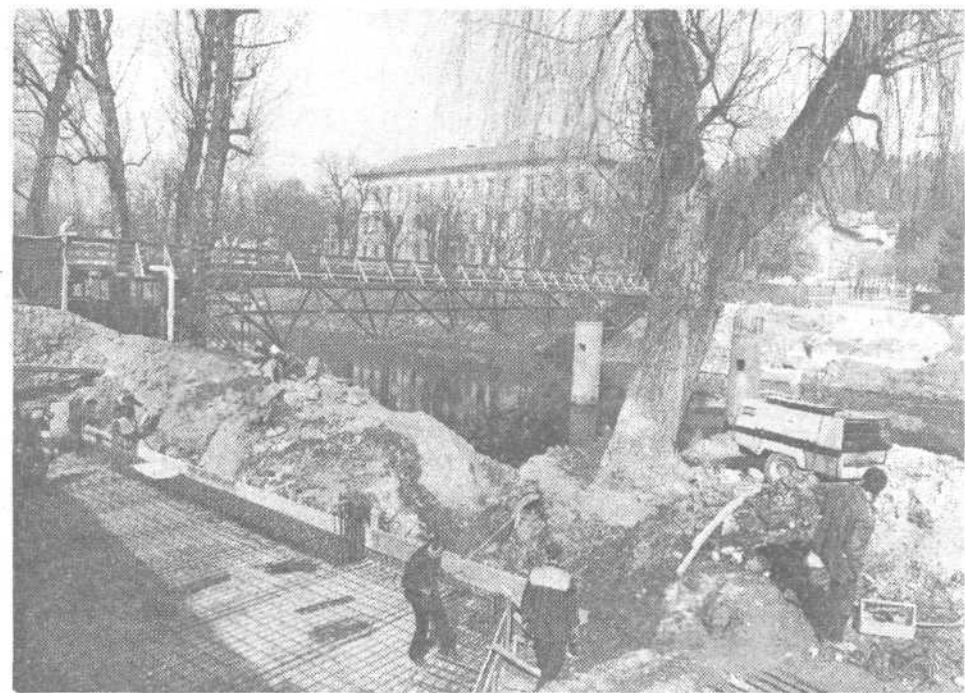

Stari Prulski most se je umaknil, gradi se nov, sodobnejši, ki pa ne bo namenjen avtobusnemu prevozu.

večja je proračunska rezerva. Ob razpravi na izvršnem svetu je bila izpostavljena v presojo tudi ideja odnosno predlog, ki pravzaprav izvira iz zadnjega skupščinskega zasedanja, zadeva pa za gotavljanje obveznega učenja tujega jezika že v tretjem in četrtem razredu osnovne šole. Predlog je torej treba ovrednotiti in če bo zanj možno poiskati kritje, tudi kot predlog posredovati v skupščinsko razpravo.

### Sklep o ustanovitvi Viških vrtcev

Poleg 15 osnovnih šol in ene glasbene šole je viškoročniška občina ustanovitelj tudi ene »vzgojnovarstvene ustanove. Ker je slednja sprejela spremembo imena – le-ta je utemeljena z udomaćenostjo imena – je potrebno spremeniti ustanovitveni akt. Novo ime vzgojnovarstvenega zavoda bo odslej (po obravnavi na skupščini) Viški vrtci.

### Stara »nova« imena za osnovne šole

S sklepom občinske skupščine bodo dosedaj imenovane osnovne šole Marjan Novak-Jovo, Ljubo Šercer-Ig, Vlado Miklavc, Krimski odred Preserje in Levstikove brigade-Škofljica, preimeno-vane in se bodo imenovala osnovna šola Vič, Ig, Vrhovci, Preserje in Škofljica.

### O lanskim in letošnjim razvojnih nalogah

Člani občinskega izvršnega sveta na eni zadnjih sej nikakor niso bili zadovoljni tako s poročilom o izvajanju programa razvojnih nalog občin in mesta za lansko leto kot s programom teh nalog za tekoče leto. Obe gradivi sta bili zelo nepopolni in nista v celoti upoštevali že večkrat posredovanih pisnih pripomb in predlogov, ki so jih naši izvršniki posredovali pripravljalcem mestnega gradiva. Tako je v njih najti mnogo netočnosti, precej je nekih pavšalnih ocen, premalo dejanskih podatkov, niso vsebovane nekatere pomembne naloge, ki zadevajo npr. drobno gospodarstvo ali javna dela, precej nejasnosti je okrog mestnih nalog (veletržnica, vrtnarija v Tivoliju), sredstev za cestno gospodarstvo, glede finančnega pokritja, izpuščene so nekatere gradbene cone (Delgi most, Galjevica)... Precej vročih besed je bilo zopet okrog tistega dela, ki zadeva poročilo in program Sklada stavbnih zemljišč, kjer se zdi, da se sredstva nemalokrat kaj rada prelijejo v naloge, ki v Skladu niso primerne in še bi lahko naštevati. Zato je bil povsem na mestu sklep, da se vse te pripombe uveljavijo na mestnem nivoju še predno gre gradivo v skupščinsko obravnavo, z zahtevo, da se jih seveda tudi upošteva. Vsekakor pa bodo člani izvršnega sveta o tem ponovno razpravljali.

### Srečanje s predstavniki verskih skupnosti

19. februarja je občinski izvršni svet pripravil že tradicionalni vsakoletni sprejem za predstavnike verskih skupnosti, ki so se ga tokrat udeležili le predstavniki katoliške cerkve. S priložnostnim nagovorom jih je pozdravil naš viškoročniški župan Bogdan Bradač in pri tem izrazil pripravljenost na nadaljnje dobro sodelovanje. Dekan... Dolinar pa se je v imenu prisotnih in vabljenih duhovnikov zahvalil za sprejem in razgovor o aktualnih problemih. V ta razgovor, ki je zadeval vprašanja nadaljnje ureditve cerkva pa tudi njihove izgradnje (Lavrica, Ig), pa boljšega sodelovanja s šolami in političnimi strankami, se je vključil tudi predsednik občinskega izvršnega sveta Davor Valentinčič in predstojniki nekaterih občinskih upravnih organov. Vsekakor pa ne gre prezreti tudi pobude, da bi skušali ob formiranju novih občin v kar največji meri upoštevati tudi mnenje obstoječih far. V pogovoru pa je sodeloval tudi stolni kanonik, g. Rafko Lešnik, ki je duhovnikom pojasnil način plačevanja dohodnine.