NOVI TEDNIK
direktor in v.d. glavnega urednika NT&RC: Jože Cerovšek,
odgovorni urednik NT: Branko Stamejčič, odgovorni urednik RC: Mitja Umnik
NT&RC
16. avgust 1990 • številka 33 • leto XLIV • cena 8 dinarjev

AIDS-pot, nova veriga na Celjskem

Od doma nekje na Kozjanskem jo je popihala natakarica, punca na ne ravno najboljšem glasu. Njeno izginotje so ljudje povezali v pikantno zgodbico, ki je marsikomu zatresla hlače. K sreči so vse le govorice, smo ugotovili. Več preberite na 24. strani.

Le kdo bi zmagal danes?

Po rezultatih anonimne ankete med 203 telefonskimi naročniki, bi na Celjskem Demos ponovno zmagal, toda z majhno prednostjo. Nova slovenska oblast ni povsem upravičila zaupanja volilcev, občinarji pa so še premalo znani. Stran 4.

DISKONT
SP. REČICA 63270 LAŠKO
AKCIJSKA PRODAJA SLADKORJA!
(pri tovarni TIM) tel. (063) 731-046
– 1 kg sladkorja po 9,90 din
– 10 kg sladkorja (1 kg po 9,49 din)
– 50 kg sladkorja (1 kg po 8,90 din)
– olje Zvezda po 12,90 din
– pralni prašek Oskar – 90 °C, 3 kg 49,90 din
Odprto od 7.30–19. ure, sobota od 7.30–17. ure, nedelja od 7.30–12. ure. Vabljeni k nakupu!

Za 5 dinarjev dobre volje

Na zadnji izlet Za pet dinarjev dobre volje, ki ga pripravljamo pri Novem tedniku in Radiu Celje, smo odpeljali kar dva avtobusa izžrebancev. Dodobra smo napolnili koš dobre volje, šal in smeha ni manjkalo, več o izletu pa lahko preberete še na 12. strani.

Imam neprijeten občutek, da so nas zahodna plemena za nekaj let prehitela v razvoju!

MERX
Trgovsko podjetje IZBIRA LAŠKO
DISKONT Nabrežje, tel. (063) 731-862, Laško
nudi:
– sladkor 1 kg 9,80 din
– sladkor (50 kg) 8,80 din
– mineralna voda 4,70 din
– pivo 7,20 din
– vina od 12.00 din naprej
Pri nas v IZBIRINEM DISKONTU SMO NAJCENEJŠI, zato vabljeni k nakupu.

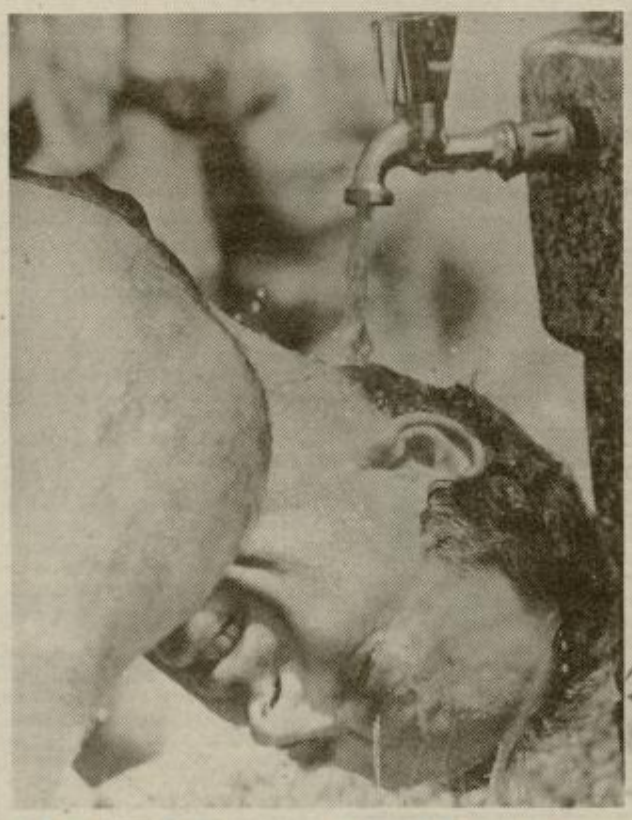

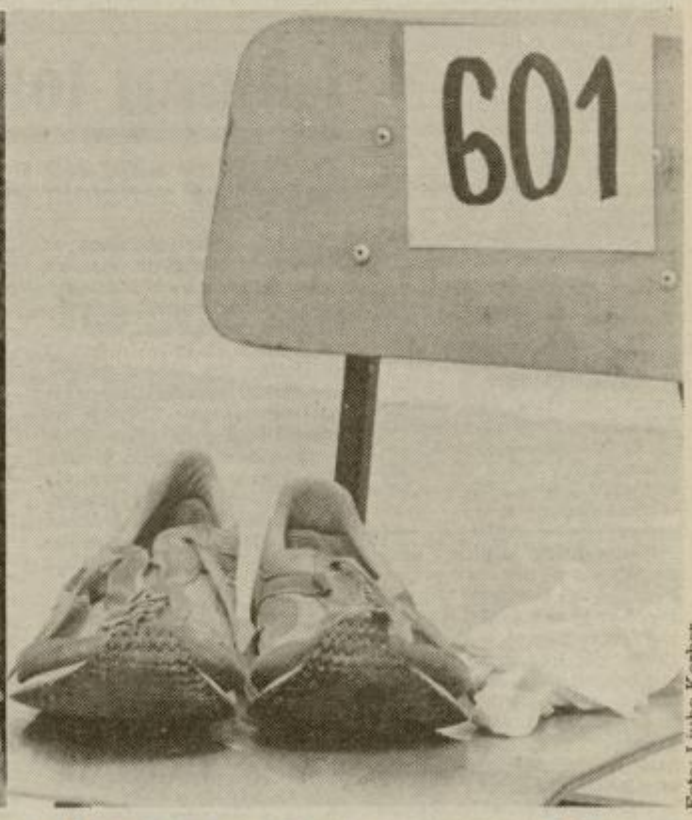

Foto: Ljubo Korber

Na športnih igriščih bo vroče

Medtem ko se je živo srebro v minulih dneh kar krepko povzpelo, se temperatura dviga tudi na športnih igriščih. Pričenjajo se tekmovanja v slovenski nogometni ligi, v Sarajevu bo državno atletsko prvenstvo, v Celju državno prvenstvo v podvodni orientaciji, minuli vikend pa je bil razgiban predvsem za rekreativce. Hmeljarski triatlon v Braslovčah in žalski kolesarski maraton sta v ta del Savinjske doline privabila kar nekaj stotnij sodelujočih. O tem poročamo na straneh 9. in 10.

Sindikalisti brez služb

S sklepom občinskega sveta Svobodnih sindikatov Slovenije v Celju se je deset zaposlenih v njihovih skupnih službah avgusta znašlo na skupnosti za zaposlovanje. Tako so formalno razpustili delovno skupnost, vendar delovanje organizacije s tem ni zastalo, saj opravlja večina svoje delo prostovoljno.

Za takšen korak so se v občinskem svetu odločili zaradi finančnih težav, ki so jih pestile že nekaj časa, zaostrile pa so se po kongresu, ko so se Svobodni sindikati odločili za preverjanje članstva. V Celju so zbrali več kot 20 tisoč pristopnih izjav, kar pa zaradi nerednega dotoka članarine kljub temu ni zadostovalo. Nekatere organizacije so se namreč samovoljno odločile, da zbrano članarino obdržijo na svojem računu, drugod so jo nakazovali v Ljubljano, saj so se včlanjevali v panožne sindikate. Tako so v Celju ugotovili, da se je v treh mesecih zbralo za tretjino manj denarja iz članarin kot pa se ga je ob koncu preteklega leta. Čeprav ugotavljajo, da so že pred meseci vedeli, da je število zaposlenih neracionalno, svojih delavcev niso mogli enostavno postaviti na cesto. Zmanjševanje zaposlenih pa se je začelo že pred leti, ko je bilo v skupnih službah še 13 delavcev. Medtem sta od skupno desetih prijavljenih na skupnosti za zaposlovanje dve delavki že zaprosili za kapitalizacijo nadomestila, kar pomeni, da bosta sami rešili svoj problem brezposelnosti. Kako pa bo z organiziranostjo občinskih strokovnih služb sindikata v prihodnje, pa naj bi povedala konferenca, ki bo septembra. Eden od predlogov je, da bi imeli poleg območnih odborov sindikatov dejavnosti v občinah še nekakšne koordinatorje za širše pravice delavcev. Tako bi rešili vprašanje zaposlitve dosedanjih sekretarjev dejavnosti, kakšna bo končna rešitev, pa bodo morali povedati člani sindikata.

TC

Sodelovanje, a ob konkretnih nalogah

S spremembami na gospodarskem in političnem področju je Svet občin celjskega območja skorajda v celoti izgubil naloge in pristojnosti, ki so bile opredeljene v Statutu tega medobčinskega organa. Pobudo o ukinitvi Sveta občin, ki so jo predstavniki laškega izvršnega sveta dali že spomladi, bodo v teh dneh obravnavali v vseh osmih občinah.

Člani celjskega izvršnega sveta so se o ukinitvi Sveta občin že izrekli in poslancem zborov občinske skupščine predlagajo v sprejem odstop od ustanoviteljskega sporazuma. Svet občin celjskega območja je bil ustanovljen leta 1975 kot skupni samoupravni organ vseh osmih občin, njegove naloge in pristojnosti pa so segale v usmerjanje, usklajevanje in posvetovanje o vseh vprašanjih skupnega pomena. S spreminjanjem pristojnosti občine na področju družbenega in gospodarskega življenja je postal Svet občin – tudi po mnenju zdajšnjih članov Sveta, ki so ga izrekli na zadnji spomladanski seji – odveč.

»To pa seveda ne pomeni, da medobčinsko sodelovanje občin celjeskega območja ni potrebno«, so menili člani celjskega izvršnega sveta, ki podpirajo projektno sodelovanje posameznih občin. Ključna vprašanja za razvoj območja – omenimo izgradnjo avto ceste Arja vas – Ljubljana, ekologijo in izgradnjo PTT omrežja – bodo občine še naprej reševale skupno. Kot primer takšnega sodelovanja so Laščani navedli zasavske in posavske občine, nekaj izkušenj pa imajo tudi sami, saj so občina z veliko »sosedami«.

Predlog o odstopu od ustanoviteljskega sporazuma Sveta občin bodo v vseh osmih občinah obravnavali na zasedanjih občinskih skupščin in če se bodo le-te sestale do konca septembra, naj bi Svet občin celjskega območja ukinili s 30. septembrom.

IVANA STAMEJČIČ

Po slatinskih cestah . . .

V krajevni skupnosti Rogaška Slatina so letos asfaltirali približno 5 kilometrov cest.

Za večino so krajani pripravili asfaltno podlago in prispevali tretjino sredstev. Letošnji praznik občine Šmarje bodo praznovali v krajevnih skupnostih Rogaška Slatina in Kristan vrh, zato so asfaltirali tudi cesti med Plačem in Škrbnikom ter Malimi Rodnami in Kačjim dolom, ki ju povezujeta. Prve metre asfalta so položili tudi v Nimnem, asfaltirali so tudi ceste v Zgornjem Irju na Boču, v Zgornjem Sečovem, na Brestovcu in del ulice Cesta na Boč.

Letos nameravajo posodobiti še 3 povezave iz Spodnjega Sečovega do zunanje slatinske obvoznice, del ceste proti Lovskemu domu na Boču in preplastiti del ulice Cesta na Boč, od Korsa do obvoznice.

BJ

TRAČ nice !

Predstavniki celjske biske družine, sanit inšpektor in delavci U ve za notranje zadeve vedno raziskujejo, kak v petek prišlo do pom rib v Hudinji. Krivljo karno, nihče pa ne pos za (vsaj del) 100-kilogra sko ribjo jato, ki Celj s trebuhi navzgor pod glajnskim mostom pri pru opozarja na svoje tvost. Če počakamo ke kaj dni, se bo hudin pogin pozabil, in mo bodo krivdo za mrtve ri prevzeli nase Šenj čani?

Večina Šentjurčanov se že tako ali tako ne po dobro v svoji koži. Le jim pije kri, so se vpra v republiškem Rdečem ž žu in vodstvu občin strank poslali povabilo krvodajalsko akcijo 28 gusta. Ponujata se dva ljučka: ali »Dobri zd vlečejo« ali »spustite tel dni svojim občanom kakšno kapljico krvi v manitarne namene«.

Predsednico celjske občinskega sveta Zs svobodnih sindikatov S venije Majdo Meštrov neprijeto presenet vest o razpustitvi delov skupnosti občinskega s dikata. V delovni skup sti so sklep o tem spre v njeni odsotnosti, tre no pa so vsi prijavlje celjskem Zavodu za za slovanje.

Na 4. hmeljarskem t lonu v Braslovčah je g vo najbolj trpel dr. Šk – pa ne zato, ker je bil v odlično organizirane ni ativne prireditve, am zato, ker je zaradi organ cijskih obveznosti m doma pustiti svoje ku ke, kolo in tenis copate.

»Na svidenje« polne zaposlenosti

Kje na območju šestih občin (Celje, Slovenske Konjice, Laško, Šentjur, Šmarje in Žalec), ki jih pokriva enota zavoda za zaposlovanje v Celju, je bilo v prvi polovici leta dejansko najmanj nezaposlenih, kje največ? Kako je v šestih občinah celjskega zavoda z zaposlovanjem žensk, koliko mladih išče redno zaposlitev, koliko se jih zaposluje prvič, koliko je med vsemi iskalci težje zaposljivih in invalidnih? Koliko nezaposlenih je med iskalci brez poklica, pomožnimi delavci, kvalificiranimi, s srednjo, višjo in visoko izobrazbo? Kakšni so izgledi?

Podatki o relativni brezposelnosti, o nezaposlenih na število zaposlenih, nam za letošnje prvo polletje povedo, da je bilo v šestih občinah povprečno 4,67 odstotka prijavljenih iskalcev zaposlitve na število zaposlenih v družbenem in zasebnem sektorju (lani v istem času 3,17 odstotka). Spomniti je treba, da na področju zaposlovanja velja, da po navadi število iskalcev v prvem polletju upada, v drugem pa narašča. Omenjeni skupni odstotek so v poletju najbolj presegli v šentjurski občini, kjer je z 10,7 odstotka več kot dvakrat višji od povprečja (lansko prvo polletje 7,63 odstotka), nato v Šmarju s 7,10 (lani 5,47) ter Konjicah in Laškem s 5,25 oziroma 5,18 (lani 3,17 oziroma 3,60). Manj iskalcev zaposlitve na število zaposlenih so imeli v tem času v Žalcu s 3,96 (lani 2,26) in v Celju s 3,58 (lani 2,45) odstotka iskalcev.

Konec julija je bilo v omenjenih šestih občinah prijavljenih 4406 iskalcev zaposlitve, kar je za 6,4 odstotka več kot mesec poprej. V občini Celje je bilo konec julija 4 odstotke več iskalcev kot mesec poprej, v Konjicah 6, v Žalcu in Šentjurju 7 ter v Laškem in Šmarju 8 odstotkov. V juliju ni bilo prijavljenih nobenih novih stečajnikov, ki jih je bilo sicer med iskalci še skupno 33o iz prvega polletja. Delavcev stečajnikov je bilo tako iz celjske občine 175, žalske 47, laške 40, konjiške 13, šentjurske 29 in šmarske 32.

Prvo redno zaposlitev je konec julija v šestih občinah iskala četrtina iskalcev, toliko tudi v občinah Slovenske Konjice, Šentjur in Šmarje. V občini Laško se je prvič zaposlovala polovica iskalcev, v Celju in Žalcu petina. V zavodu za zaposlovanje pripravljajo širšo analizo o iskalcih prve zaposlitve. Žensk je bila konec julija med iskalci povsod približno polovica. Med vsemi iskalci zaposlitve je bilo mladih do 26. leta starosti prav tako polovica. Pa težje zaposljivi in invalidni iskalci? Konec meseca je bila v šestih občinah skupno četrtina teh iskalcev zaposlitve, toliko tudi v vseh posameznih občinah, z izjemo Celja, kjer jih je bila petina.

Med skupno 4406 omenjenimi iskalci **v šestih občinah** konec julija je bilo delavcev brez poklica (s končano ali nedokončano osnovno šolo) 479, pomožnih delavcev (usposobljeni in priučeni, z nekaj delovne dobe) 1857, s poklicno šolo 1249, s srednjo izobrazbo 660, z višjo 110 in z visoko 51. **V celjski občini** je bilo v tem času 1656 prijavljenih iskalcev, od tega 153 delavcev brez poklica, 657 pomožnih, 476 s poklicno šolo, 302 s srednjo, 43 z višjo in 27 z visoko. Med prijavljenimi iskalci **v žalski občini** je bilo 637 iskalcev zaposlitve: med njimi 61 delavcev brez poklica, 250 pomožnih, 184 s poklicno šolo, 113 s srednjo, 21 z višjo in 8 z visoko. **V laški občini** je bilo med 381 prijavljenimi iskalci delavcev brez poklica 50, pomožnih delavcev 177, s poklicno šolo 93, srednjo 43, višjo 11 in z visoko 7. Izmed 540 iskalcev **v konjiški občini** je bilo 65 delavcev brez poklica, 199 pomožnih delavcev, 192 s poklicno šolo, 65 s srednjo, 16 z višjo in 3 z visoko. **V šentjurski občini** je od 469 prijavljenih iskalcev zaposlitve bilo 56 delavcev brez poklica, 224 pomožnih delavcev, 123 s poklicno šolo, 54 s srednjo, 8 z višjo in 4 z visoko. Med prijavljenimi **v šmarski občini** pa je bilo 94 delavcev brez poklica, 352 pomožnih, 181 s poklicno šolo, 83 s srednjo izobrazbo, 11 z višjo in 2 z visoko.

Kot po navadi je na področju zaposlovanja z drugim polletjem pričakovati povečevanje števila iskalcev zaposlitve. Konec avgusta in septembra se bo prijavila večina tistih, ki so končali šolanje in so se še odločili za počitnice oziroma menijo da v delovnih organizacijah zaradi letnih dopustov ne zaposlujejo.

Čas polne zposlenosti je očitno vzel slovo, s porojevanjem tržnega gospodarstva pa je zaposlovanje tudi bolj premišljeno. Kot vemo, obstajajo za iskalce zaposlitve različne oblike pomoči, tako da je za mnoge, bolj ali manj, poskrbljeno tudi za njihovo socialno varnost.

BRANE JERANKO

Najprej lokacija, zdaj denar

Za čistilno napravo v Celju ni denarja, gospodarstvo in občani pa dodatnih obremenitev ne bi prenesli

V Celju je sprejet dogovor o lokaciji osrednje čistilne naprave, le-ta bo v Rifengozdu, po predračunski ceni, določeni v začetku leta 1989, pa bo gradnja stala približno 17 milijonov 600 tisoč dolarjev. Investitor izgradnje osrednje čistilne naprave Celje je na osnovi obstoječe zakonodaje in odločitev, sprejetih v občini, javno podjetje Komunala Celje, ki mora najprej zagotoviti finančne vire – drugače se bo gradnja čistilne naprave za Celje še naprej odmikala v prihodnost.

Projektant osrednje čistilne naprave Celje ljubljanski Hidroinženiring bo pripravil vso potrebno dokumentacijo za pridobitev gradbenega dovoljenja do letošnjega novembra, čistilna naprava pa bo prečiščevala komunalne odplake mesta Celja, predčiščene industrijske odpadne vode in komunalne odplake primestnih naselij. Na osrednjo čistilo napravo v Rifengozdu bodo speljane komunalne odplake iz Ostrožnega, Lopate, Medloga, Šmarjete, južnega dela Zadobrove in Ljubečne, Leskovca, Trnovelj, Bukovžlaka, Žepine, Stor, Slanc, Teharij, Kompol, Levca, Drešinje vasi, Polul, Zagrada, Košnice, Tremarij, Brega in Osnice. V projekt gradnje čistilne naprave pa je poleg izgradnje samega objekta čistilne naprave vključena tudi sanacija obstoječega omrežja in dograditev novega, preureditev ter navezava obstoječih greznic na kanalsko omrežje, izgradnja povezovalnega glavnega zbiralnika in ureditev predčiščenja industrijskih odplak.

Da je največja težava, zdaj ko je lokacija osrednje čistilne naprave za Celje znana, denar, pričajo tudi zapleti okoli odkupa zemljišč v Rifengozdu. Ko je Komunali uspelo skleniti dogovore z lastniki in najemniki zemljišč o odkupu oziroma zamenjavi, ni bilo dovolj denarja, da bi lahko zemljo okupili. Zdaj pa je v veljavi moratorij na odkup oziroma zamenjavo kmetijskih zemljišč in v Komunali, tudi če bi imeli potreben denar, zemlje ne morejo odkupiti.

Čeprav se strokovnjaki razhajajo v mnenju, kdaj bi lahko za gradnjo osrednje čistilne naprave dobili lokacijsko dovoljenje (usklajeno mora biti s planskimi akti, ki so šele v javni razgrnitvi), pa to ni najpomembnejše vprašanje. Trenutno najbolj aktualno vprašanje (ki ga bo izredno težko razrešiti) je, kako zagotoviti potreben denar za gradnjo. Celjsko gospodarstvo in občani (ki gradnjo čistilne naprave že financirajo z delom cene kanalščine) ne prenesejo dodatnih obremenitev, dobršen delež denarja bo torej morala prispevati Republiška vodna uprava. Z njeno predhodnico (Zvezo vodnih skupnosti Slovenije) je bil sklenjen dogovor, da financira gradnjo čistilne naprave do 60-odstotkov, zato je ena prvih nalog javnega podjetja Komunala Celje, da razčisti finančno konstrukcijo naložbe.

Člani izvršnega sveta so na zadnji seji menili, da bi bilo potrebno poiskati še dodatne soinvestitorje, gradnje osrednje čistilne naprave za Celje pa nikakor ne smemo odrivati v prihodnost. Potrebno se je je lotiti postopoma, po etapah, zato pa morajo v Komunali izdelati nov terminski načrt gradnje, ki bo usklajen s pritoki denarja. Poleg tega morajo v Komunali zagotoviti tudi 3 neodvisne strokovnjake, ki bodo bdeli nad projektom osrednje čistilne naprave za Celje, saj je naložba še kako pomemben poseg v prostor in okolje.

IVANA STAMEJČIČ

Gornji Grad z obnovljeno katedra

V nedeljo je v Gornjem Gradu mariborski škof dr. S Kramberger blagoslovil obnovljeno katedralo. Katedra zgradili v poznobaročnem stilu po naročilu škofa in Ernesta Attemsa, z obnovo pa so začeli pred pet petimi leti, ko je Gornji Grad dobil novega duhovnika Korena.

Obnovili so kupolo, fasado, ostrešje, sanirali zidove zamakanjem, obnovili so notranjost katedrale in jo prebelili, opravili preslikave, obnovili orgle in uredili rišče. Pri obnovi so najbolj sodelovali krajani, ki so s marljivim in neutrudnim delom kar za desetkrat zmanj predračun stroškov. Krajani so letno opravili pri 8 tisoč prostovoljnih delovnih ur.

V. K., foto: S

Svetovni hmeljarski kongres

V nedeljo se je s Svetovnega hmeljarskega kongresa iz Hereforda v Veliki Britaniji vrnila jugoslovanska delegacija, ki so jo sestavali slovenski in vojvodinski hmeljarji.

IHB-Svetovno združenje hmeljarjev, je imelo od 6. do 11. avgusta že svoj 38. kongres. Poleg trinajstih članic IHB (Avstralija, Belgija, Bolgarija, Čehoslovaška Velika Britanija, Francija, Zahodna Nemčija, Vzhodna Nemčija, Madžarska, Poljska, Španija, ZDA in Jugoslavija) so bili na njem prisotni tudi opazovalci iz Sovjetske zveze, Švice, Nove Zelandije ter nekateri predstavniki pivovarn, hmeljskih trgovcev in predstavnik komisije Evropske gospodarske skupnosti dr. Spitz. Naše hmeljarje je med drugimi zastopal tudi **Jože Brežnik**, predsednik Izvršnega odbora skupnosti hmeljarjev Jugoslavije in podpredsednik poslovnega sistema Hmezad Žalec.

V okviru kongresa sta delovali dve komisiji, tehnična in ekonomska. Na prvi so predstavili pet referatov na temo Hmeljarstvo leta 2000. Pomembne so bile študije iz Velike Britanije, ZDA in Bolgarije, ki so govorile o izkušnjah pri pridelovanju hmelja na nizkih oporah (3–4 metre), kar pri nas še ni v praksi. »Referati so bili zelo prepričljivi. Predvsem bi takšna tehnologija zmanjšala stroške proizvodnje, kar je možno pod določenimi pogoji, kot so primerna klima, sorta hmelja. Takšno pridelovanje bi bilo možno tudi pri nas vendar se bomo o tem morali prepričati tudi na konkretnih primerih v Bolgariji,« je o pridelovanju hmelja na nizkih oporah povedal Jože Brežnik. Na tehnični komisiji so se pogovarjali tudi o aktivnostih na področju peonotenja zaščite hmelja v vseh članicah IHB. Takšna zaščita naj bi zmanjšala probleme pri trgovanju med državami, ki sedaj uporabljajo zaščito, ki je v drugih deželah prepovedana.

Ekonomska komisija je prinesla podatke o površinah in pridelkih v letu 1989 in o predvidevanjih za letošnje leto. Lani je bilo v svetu 62.280, letos pa že 62.765 hektarjev zasajenih s hmeljem. Ponekod te površine krčijo, drugod širijo, v povprečju pa so se površine s hmeljem razširile. Največ so dobili novih površin s hmeljem v ZDA, pri nas pa ostajamo približno na enakem. »Zaradi povečevanja površin so ZDA tudi kritično ocenjevali, saj s tem povzročajo hiperprodukcijo hmelja. Posledica prevelike proizvodnje hmelja so nizke cene za kilogram zelenega zlata, gibljejo se med 7 in 8 markami, s čimer proizvajalci nismo zadovoljni, »pravi Jože Brežnik.

Na kongresu so bili podeljeni tudi nazivi hmeljarskega viteza, ki sta ga za Jugoslavijo prejela Đuro Vidović iz Vojvodine in Jože Koletnik iz Slovenj Gradca.

»Za nas je kongres velikega pomena. Seznanili smo se z mnogimi tujimi hmeljarji, spoznali njihovo hmeljarstvo in razvoj na tem področju. Njihove pozitivne izkušnje bomo s pridom uporabili. Pomembna so bila na tem srečanju tudi stališča o enotni zaščiti hmelja in nova spoznanja glede pridelovanja hmelja na nizkih opornicah. Svetovna proizvodnja naj bi ostala takšna kot je ali pa bi celo prišla na raven izpred dveh let, da bi zaustavili hiperprodukcijo hmelja,« je o splošnih vtisih še dodal Jože Brežnik.

LUCIJA GROBLER

Bo čevlje spet sodil kopitar?

V Celju komisija, ki bo bdela nad posegi v prostor

V Celju prihaja že desetletje do neusklajenih posegov v prostor, kar se še posebej vidi pri rekonstrukciji cestišč, spreminjanju prometnega režima, urejanju kanalizacije, plinooskrbe, parkiranja in napajanja lokalov. Da bi nadzor nad posegi v prostor in okolje celjski občini čimbolj pokrili, so člani celjskega izvršnega sveta na svoji zadnji seji imenovali komisijo za urbanistično-arhitektonsko, programsko, komunalno in prometno urejanje mesta.

Podobne komisije so v Celju delovale od konca šestdesetih do konca sedemdeset let, odraz njihovega dela pa je viden v takrat zgrajenih objektih in napravah, ki se vklapljajo v okolje. Z uvajanjem samoupravnih interesnih skupnosti se je vprašanje prostorskega in okoljevarstvenega urejanja razdrobilo na posamezne segmente in vse od leta 1980 naprej občini ni bilo več celovitega nadzora nad posegi v prostor in okolje. V Zavodu za urejanje in izgradnjo občine Celje so s pristojnimi inštitucijami in službami sicer oblikovali kolegijski upravni organ, vendar pa je tudi to telo, ki je bilo zgolj posvetovalne narave, s svojim delom prenehalo v začetku leta.

Člani celjskega izvršnega sveta so zato na zadnji seji imenovali osemčlansko komisijo za prostorsko in okoljevarstveno urejanje, izhodišča za njeno delo pa je pripravil predlagatelj Tomaž M. Jeglič, samostojni svetovalec za prostorsko planiranje iz Zavoda za planiranje in izgradnjo občine Celje. Komisija, ki jo sestavljajo predsednik Jože Jakop, tajnik Tomaž M. Jeglič iz ZPI občine Celje, Janez Črnej iz društva za varstvo okolja, Alenka Polutnik iz Razvojnega centra, Bela Bukvič iz republiške vodne uprave, Ivan Pfeifer iz strokovnih služb za stanovanjsko in komunalno gospodarstvo celjskega občinskega komiteja za urejanje prostora in varstvo okolja, Danica Doberšek iz občinskega komiteja za družbenoekonomski razvoj ter Peter Drozg iz ZPI občine Celje, si je zastavila obsežen delovni program. Med drugim bodo skrbeli za okoljevarstveni nadzor, prostorsko planiranje, varovanje naravne in kulturne dediščine ter urbanistično in krajinsko načrtovanje. Strokovno pa bodo obravnavali tudi vprašanja vodnega, cestno-komunalnega in stanovanjskega gospodarstva ter spremljali razvoj drobnega gospodarstva.

IVANA STAMEJČIČ

Po mnenju predlagateljev ustanovitve komisije za prostorsko in okoljevarstveno urejanje občine Celje je bilo zadnja leta narejeno veliko škode pri urejanju napajanja lokalov. Zaradi izrednega povpraševanja po najemu lokalov, ki se oddajajo v strokovnih službah za stanovanjsko in komunalno gospodarstvo celjskega OKUPVO ni nihče preprečeval vplivov na okolje, ki jih povzroči sprememba namembnost lokala. Tudi za staro mestno jedro v Celju tudi ni izdelanega urbanističnega dolgoročnega načrta ureditve prometa, povzroča to prometno kaos.

Na Celjskem več kot 200 vlog za vrnitev premoženja

Sredi julija je republiški komite za kmetijstvo, gozdarstvo in prehrano pozval bivše lastnike in njihove pravne naslednike, da ustreznim občinskim organom v mesecu dni predložijo dokumentacijo o odvzetem premoženju.

Takšen poziv so izdali v skladu s sprejetim moratorijem na sečnjo gozdov in prometom z nepremičninami. Na Celjskem sprejemajo vloge občanov večinoma v premoženjsko-pravnih službah komitejev za urejanje prostora, ugotavljajo pa, da je bil enomesečni rok prekratek in da zaenkrat občani vlagajo predvsem dokumentacijo o odvzetih gozdovih in kmetijskih površinah.

V Celju imajo zaenkrat 30 vlog, precej več pa je bilo med ljudmi zanimanja in zbiranja informacij o postopku. Roka zato niso omejili, ker so ocenili, da je mesec dni premalo. Izvršni svet v občini pa naj bi v prihodnjih dneh imenoval posebno komisijo, ki bo spremljala vloge in zahteve občanov. V Laškem je precej manj doslej vloženih zahtevkov za vračilo odvzetega gozda ali zemljišča – le sedem so jih našteli, 30-dnevnega roka za oddajo pa tudi ne mislijo omejevati. V Mozirju bodo morali prav tako podaljšati čas za zbiranje in predložitev ustrezne dokumentacije, doslej pa je svoje vloge oddalo že 120 občanov. Večinoma gre za zahtevke po vračilu gozdov ali kmetijskih površin, v nekaterih primerih tudi za stavbe, v katerih so danes trgovine ali druga podjetja.

V Slovenskih Konjicah bodo morali občani pohiteti in svoje vloge oddati do 24. avgusta, doslej pa imajo zbranih 35 prijav. Še hitrejši so morali biti Šentjurčani, ki se jim je čas za oddajo prijav že včeraj iztekel, na občini pa so zbrali nekaj več kot 20 vlog. V Šmarju je zadnji rok 21. avgust, v Žalcu pa imajo bivši lastniki čas do konca meseca. V Šmarju so zbrali več kot 40 vlog, v Žalcu pa približno 70 in te so najrazličnejše glede na zahteve bivših lastnikov premoženja, odvzetega z različnimi zakoni po vojni.

Ker gre zaenkrat v večini primerov za zahteve po vračilu gozdov ali kmetijskih površin, ponekod domnevajo, da so se nekateri bivši lastniki obrnili neposredno na ljubljansko Združenje za vrnitev premoženja, ki ima svoj sedež na Adamič-Lundrovem nabrežju in ki je doslej zbralo že več kot tisoč vlog. Njegova glavna aktivnost je usmerjena predvsem v sodelovanje pri iskanju normativne rešitve za vse po vojni storjene krivice, saj zaenkrat ni zakonskih podlag za vračanje premoženja. Ko pa bodo, bo to gotovo pomenilo nove težave in verjetno tudi nove krivice.

T. CVIRN

Pretresljivih sprememb v šoli ne bo

Počitnice se neizbežno bližajo konec. To pa pomeni tudi skrb staršev, ki bodo imeli dovolj denarja, da bodo svojim otrokom lahko kupili vse potrebno za šolo. Letos mnoge starše skrbi tudi to, kaj se bodo njihovi otroci v šoli učili. Še pred koncem šolskega leta se je veliko razpravljalo o tem. Vendar so mnoge stvari ostale nedorečene.

Na Zavodu za šolstvo v Celju je pedagoška svetovalka, profesorica **Vera Žužej** povedala, da starši veliko kličejo in sprašujejo o spremembah predmetov tako v osnovnih kot tudi v srednjih šolah. Žal pa jim natančnih odgovorov ne morejo dati, saj razprave na Zavodu republike Slovenije za šolstvo še vedno ni konec. »Vsekakor pa je jasno,« kot je povedala Žužejeva, »da bo šlo za reformo majhnih korakov, saj si eksperimentiranja v šolstvu ne smemo več privoščiti.«

Zavod za šolstvo je konec maja izdal Obvestila osnovnim šolam za delo v šolskem letu 1990/91. Pretresljivih novosti v njih ni. Poleg splošnih navodil pa vsebujejo tudi navodila za posamezne predmete. Med njimi tudi za predmet družbenomoralne vzgoje, ki je bil od vseh najbolj sporen. Mnogi so menili, da ga je potrebno ukiniti, da je preveč ideološko obarvan, da ga učenci ne jemljejo resno, ker se ne ocenjuje in podobno. Vendar pa je v obvestilih zapisano, da bo predmet družbenomoralna vzgoja tako kot vsi ostali predmeti v naslednjih letih postopoma prenovljen. V šolskem letu 1990/91 so sicer predvidene nekatere vsebinske novosti. Bistvenih sprememb pa zaenkrat še ne bo.

Obvestila Zavoda za šolstvo pa vsebujejo tudi pravilnik o spremembah šolskega koledarja za osnovne šole. Novost pravilnika so zimske počitnice, ki bodo letos drugačne kot prejšnja leta. Tako bodo osnovnošolci imeli en teden novoletnih počitnic, in sicer od 25. decembra do konca novoletnih praznikov ter en teden zimskih počitnic, ki se bodo za celjske osnovnošolce pričele prvi ponedeljek v februarju.

SERGEJA LESJAK

OKNO V JUGOSLAVIJO

Piše: VLADO ŠLAMBERGER

Psihiater ima težave

Jovan Rašković, predsednik Srbske demokratske stranke na Hrvaškem, ima vse več težav: s seboj, s Srbi na Hrvaškem, s Srbi v Srbiji, na svojem delovnem mestu v medicinskem centru v Šibeniku, s Franjom Tudjmanom. Rašković je izrazil željo, da bi se srečal s Tudjmanom, ta ga je bil sprejel – skupaj s svojim svetovalcem dr. Slavenom Letico – in pogovor je trajal dobre pol ure. Po pogovoru je Rašković začel pripovedovati srbskim časnikarjem, kaj so se pogovarjali, vendar očitno je pripravil neko svojo (ugodno zanj) verzijo. Kot povračilo je Tudjman posredoval novinarjem revije Danas popoln fonogram (tonski zapis) pogovora, iz katerega je razvidno, da je Rašković med drugim za svoje rojake rekel, da so »Srbi tako in tako nor narod«. Psihiater Rašković se ni mogel rešiti drugače iz jame, ki si jo je bil skopal, kot da je začel izjavljati, da je »zapis lažen«!

Zaradi objavljenega pogovora s Tudjmanom se je Raškovićev stolček začel nevarno majati. Ustanovil je sicer »srbski sabor« sredi Hrvaške, zato pa mu Hrvati ne bodo dovolili ustanoviti skupnosti srbskih občin na Hrvaškem (nekakšno predhodnico avtonomne pokrajine Srbov na Hrvaškem), prepovedali pa so mu tudi referendum med Srbi na Hrvaškem, ki ga je Rašković s soborci hotel organizirati 19. avgusta.

Kaj bi pomenila politična avtonomija desetih nerazvitih hrvaških občin, v katerih živi pretežno srbski živelj? Rašković bi imel pod komando okrog 200.000 ljudi, od teh 150.000 Srbov in 50.000 Hrvatov. Pri denarju pa dela račun brez krčmarja, saj ni verjeti, da bi Raškovićevi avtonomni pokrajini hrvaški sabor dajal denar, namenjen nerazvitim v republiki. Brez denarne pomoči pa bi se avtonomija Srbov na Hrvaškem razblinila; edina rešitev za Raškovića bi bila, če bi pomagala Enotna Srbija. Upoštevati pa je treba, da je Srbija gospodarsko na psu, razen tega ima odprte tri rane (politične in denarne): Kosovo, zaradi katerega dobiva zaušnice celo iz tujine, Sandžak, v katerem so se prebudili Muslimani, ki zahtevajo enakopravnost in s tem več političnih pravic; pa še Vojvodino, kjer so nezadovoljni s srbsko vladavino ne le Madžari, ampak tudi že Hrvati (teh je v pokrajini še nekaj več kot 100.000). Skratka, bližnja prihodnost bo pokazala, kakšna bo usoda akademika Jovana Raškovića, ki je kot svoj skrajni cilj napovedal »neoboroženo ‚vstajo« Srbov na Hrvaškem. Strokovnjaki pravijo, da samo psihiater Rašković ve, kakšna je neoborožena vstaja... Doslej so bile stoletja vstaje zmeraj vezane na – orožje.

Državljanske vojne ne bo

»Skupščina SAP Kosova nima možnosti, da bi spet začela delati z enakim sestavom delegatov, torej tistih, ki so razglasili Kosovo za ‚republiko'. Treba pa bo čimprej izbrati nov pokrajinski izvršni svet, v katerega morajo priti ugledni in pošteni ljudje, ki bodo izvajali oblast in opravljali vse posle, ki so nujni za normalno življenje,« je izjavil Rahman Morina, uradno še zmeraj predsednik PK ZK Kosova, organizacije, za katero mnogi menijo, da praktično ne obstaja več.

Rahman Morina sicer take ugotovitve zanika. Po njegovih besedah ZK Kosova obstaja, širijo se zgolj govorice, da so zvezo komunistov zapustili Albanci. Je pa res, pravi Morina, da je med delom članstva zavladalo razočaranje, saj ZK ni več tista partija, ki je uživala zaupanje množic, ki je s svojim vplivom spreminjala odnose in reševala sporna vprašanja.

V pogovoru je Rahman Morina tudi zavrnil očitke, češ da je Albance prodal Srbiji oziroma izdal Kosovo, saj je po njegovem mnenju Srbija edino možna država Albancev v Jugoslaviji. Izrazil pa je žalost, ker se ga je zaradi njegove dejavnosti odrekla njegova rojstna vas.

»Prepričan sem, da državljanske vojne na Kosovu ne bo,« je rekel Rahman Morina, »veliko pa je odvisno tudi od nas v vodstvu Srbije in Jugoslavije. Albanski narod je tako razumen, da državljanske vojne ne bo.«

V srbskih ciriličnih glasilih je vse več pisanja o ustrahovanju »poštenih Albancev«, torej tistih, ki so se »prodali Srbom«, kot pravijo Albanci in ki jih albanska narodnost – podobno kot Morino – uvršča med izdajalce lastnega naroda. Teh »poštenih Albancev« so se namreč začele lastne družine odrekati. Takih primerov je vse več. Zato tudi ne preseneča podatek, da se je v Socialistično stranko na Kosovu v treh dneh vpisalo okrog 3000 ljudi, vendar samo srbske in črnogorske narodnosti.

Milošević proizvaja sovražnike

Zanimivo razmišljanje je objavil zagrebški Večernji list o aktualnem dogajanju v Jugoslaviji. Med drugim je zapisal:

»Tvrdka ‚Milošević in kompanija' se je v treh letih predanega dela uveljavila kot močna industrija za proizvodnjo sovražnikov Jugoslavije. Najprej je kompanija poskušala iz Albancev narediti poštene Srbe; ko se ji to ni posrečilo, je iz njih naredila nepoštene sovražnike. Po tem patentu, ki je bil dobro zavarovan na ravni federalnega državnega vodstva, je kompanija proizvedla nove sovražnike: Slovence, Hrvate, Makedonce, Muslimane in Črnogorce, tiste, ki nočejo privoliti v to, da so Srbi. Ker je domači trg postal premajhen za to proizvodnjo, se je šlo nad sosednje države, potem pa nad Evropo in ZDA; v Ameriko je odšel zunanji minister Združenih držav Srbije Aleksandar Prlja. Potem ko je več dni čepel v nekem hodniku State Departmenta, ga je sprejel neki uradniček; Prlja mu je zagrozil, da se bo tudi ‚Amerikancem zgodilo ljudstvo', če bodo še naprej podpirali demokracijo v Jugoslaviji. Namesto Američanom pa se je ‚ljudstvo zgodilo' – Srbom. V Novem Pazarju so se zbrali Muslimani – v Sandžaku jih živi okrog 30.000 – in poslali sporočilo vodstvu Enotne Srbije: Gospodje, nehajte pljuvati po nas! To je bil odgovor na večmesečno kampanjo proti Muslimanom v srbskem tisku, ki je krivil Muslimane, da preganjajo Srbe iz Sandžaka, da pripravljajo versko vojno proti nemuslimanom, skratka, pripravljali so teren, da bi kosovizirali tudi Sandžak in tako zanetili še eno nacionalno žarišče v Enotni Srbiji, ki je enotna lahko samo, če ima ‚sovražnike' – od Triglava do Djevdjelije...«

Le kdo bi zmagal danes?

Po rezultatih anonimne telefonske ankete bi Demos še vedno dobil največ glasov, vse več ljudi pa je nezadovoljnih z novo oblastjo

Že slabe štiri mesece je od prvih svobodnih demokratičnih volitev po vojni v Sloveniji. Ni potrebno pisati, kako dolgo smo čakali nanje, kako dolgo smo čakali na rezultate in na prvo zasedanje nove slovenske skupščine, še posebno ne o zapletih pri kandidiranju za župane in vlade v občinskih skupščinah.

Zdaj je to že vse mimo, novi ali pa že stari možje vneto zasedajo, žensk pa tako skorajda ni opaziti. Na aprilskih volitvah so občani celjske regije večino glasov dali Demosu. Tako ima vladajoča Koalicija v vseh osmih občinah večino v družbenopolitičnem zboru, ostala dva zbora pa sta sestavljena predvsem iz strankarsko neopredeljenih ljudi. Da bi izvedeli, kako bi ljudje volili danes in kako so zadovoljni z novo oblastjo, smo izvedli anonimno anketo med 203. telefonskimi naročniki.

Večina bi volila tako kot aprila

Po rezultatih ankete so s svojo odločitvijo izpred štirih mesecev najbolj zadovoljni Velenjčani, saj bi jih kar 80 odstotkov volilo tako kot aprila. Najbolj nezadovoljni s svojim glasovanjem pa so občani šentjurske občine, kjer bi jih kar 20 odstotkov glasovalo drugače, kar 33 odstotkov pa jih je tudi neopredeljenih. V občini Šmarje pri Jelšah se zdi, da ljudje kaj dosti ne razmišljajo o slovenski demokraciji, saj jih kar 55 odstotkov ne ve o svojih odločitvah, če bi bile volitve še enkrat izvedene. Tudi v žalski občini ljudje o volitvah ne razmišljajo preveč (32 odstotkov ne ve za koga), drugače pa po ostalih občinah prevladujejo tisti, ki bi volili tako kot na prvih povojnih svobodnih volitvah.

Demos v manjši prednosti

Če bi bile volitve še enkrat, bi v celjski regiji Demos ponovno zmagal. Čeprav bi v Celju in Laškem sedanja opozicija (ZKS-SPD, ZSMS-LS, Socialistična zveza) premagala zdajšnjo oblast (Demos), 33 odstotkov Celjanov in 36 odstotkov Laščanov je za sedanjo vlado v senci, pa so v ostalih občinah glasovi za stranke Demosa še vedno pred ostalimi. V Šmarju pri Jelšah in Šentjurju pri Celju pa se ljudje s strankami ne ubadajo pretirano, tako da je 55 odstotkom Šmarčanom in 40 odstotkom Šentjurčanom vseeno, kdo je na oblasti.

Oblast ni upravičila zaupanja ljudi

Ljudi smo povprašali tudi o sedanji novi oblasti, kako so zadovoljni z njo in če je upravičila njihovo zaupanje. Kar 24 odstotkov anketiranih meni, da jih oblast ni dala tega, kar so od nje pričakovali, delno zadovoljnih pa je 33 odstotkov vprašanih. Najbolj zadovoljni so Konjičani, ki menijo, da je nova oblast povsem upravičila njihova pričakovanja (29 odstotkov). Tudi 20 odstotkov Šentjurčanov se ne pritožuje, hkrati pa jih je 27 odstotkov popolnoma razočaranih. Šmačani so tudi glede tega najmanj opredeljeni (33 odstotkov brez mnenja). Najbolj razočarani so občani mozirske občine, kjer se 34 odstotkov počuti prevarane. Tudi 30 odstotkov Celjanov se ne strinja, ostali pa menijo, da so njihova pričakovanja delno le izpolnjena.

Občinske oblasti še premalo znane

Ker so bili zapleti v občinah še največji in so trajali tudi najdlje, smo upravičeno pričakovali, da ljudje občinskih mož še ne poznajo najbolje. Kar 26 odstotkov vprašanih še ni imelo svojega mnenja o delu občinarjev, hkrati pa je tudi 13 odstotkov takšnih, ki menijo, da je slabo. Občinarje najmanj poznajo Šmarčani in Žalčani, najbolj nezadovoljni pa so Laščani in Celjani (18 oziroma 17 odstotkov jim ne zaupa). V Mozirju se zdi, da sta dva tabora. Kar 21 odstotkov anketiranih popolnoma zaupa občinski oblasti, 19 odstotkov pa sploh ne. V ostalih občinah so z občinskimi možmi delno ali pa povsem zadovoljni.

Zadovoljivo delo republiške skupščine

Odlično in zelo dobro oceno za delo republiške skupščine je dalo zelo malo vprašanih, da pa je njihovo delo zadovoljivo, je menilo 48 odstotkov vprašanih. Z delom republiške skupščine so bili najmanj seznanjeni občani Šmarja pri Jelšah – 45 odstotkov ni o tem vedelo nič povedati, kar 9 odstotkov Laščanov pa je republiški skupščini dalo odlično oceno. Najbolj nezadovoljni s slovensko skupščino so Mozirjani (28 odstotkov), Celjani in Laščani (oboji 26 odstotkov). Kar 80 odstotkov Velenjčanov pa meni, da je njihovo delo zelo dobro ali pa vsaj zadovoljivo.

Delo republiškega izvršnega sveta nezadovoljivo

Nov republiški izvršni svet s svojim delom ni začel v bleščečih okoliščinah. Vendar pa je že po nekajmesečni dejavnosti razvidno, da so ljudje s celjskega območja dokaj nezadovoljni z njegovim delom. Najmanj zadovoljni so Mozirjani (37 odstotkov), Celjani (35 odstotkov) in Šmarčani (28 odstotkov), občani Šmarje pri Jelšah pa o tem tudi najmanj razmišljajo, tako jih 45 odstotkov o tem ne ve kaj več. V ostalih občinah pa so ljudje z novo slovensko vlado kar nekako zadovoljni.

MARJANA ARNŠEK

Piva popijemo čedalje več

V Pivovarni Laško se lahko letos pohvalijo s četrtino večjo prodajo kot lani. Dobro prodajajo vse vrste piva in sicer največ na Celjskem. V Sloveniji pokriva Pivovarna Laško 51 odstotkov proizvodnje piva, v Jugoslaviji pa 10 odstotkov. Problem pri proizvodnji jim trenutno predstavlja le embalaža.

V prvih sedmih mesecih so laški pivovarji prodali za 25 odstotkov piva več kot v enakem obdobju lani. Prodali so torej 780 tisoč hektolitrov piva, kar pomeni 34 milijonov polliterskih steklenic, od tega samo v juliju 170 tisoč hektolitrov. To pa je za 33 odstotkov več kot v lanskem juliju. V Pivovarni Laško beležijo tudi 2,2 krat večji izvoz v primerjavi z lanskim letom. Kljub visokemu porastu pa izvoz še vseeno cenovno-ekonomsko ni najbolj interesanten, ker so dajatve izredno visoke. Tako cene komaj pokrijejo stroške proizvodnje, pri izvozu v Združene države Amerike pa zaradi dragega prevoza še tistih ne.

Porabniki Laškega piva največ kupujejo pivo Zlatorog (0,5 l), velik je tudi porast prodaje piva v pločevinkah, ki so jih v prvih sedmih mesecih letošnjega leta prodali 10 milijonov, kolikor so jih prodali lani v celem letu. Tudi polliterske pločevinke, ki so prišle na trg šele letos, gredo dobro v promet. Popularen je postal tudi brezalkoholni napitek Gren, katerega prodaja se je povečala za 70 odstotkov. »Razlog za poraslo povpraševanje po pivu je seveda vreme, pa tudi cena, saj je pivo v primerjavi z nekaterimi brezalkoholnimi pijačami poceni,« meni **Jože Sadar**, vodja trženja v Pivovarni Laško.

Investicija, ki bo omogočala večjo in kvalitetnejšo proizvodnjo piva, je izgradnja posod za vrenje piva. Do konca leta bodo laški pivovarji poleg šestih posod, ki že funkcionirajo, zgradili še šest posod, vsaka od njih pa bo stala okrog 2,5 milijona dinarjev.

LUCIJA GROBLER

ljubljanska banka
Splošna banka Celje d. d., Celje

Nove obrestne mere za devizne vloge
veljajo od 1. avgusta 1990 dalje

Valuta	Vpogledne hranilne vloge	Vezane hranilne vloge nad: 12 mes.	24 mes.	36 mes.	60 mes.
Avstrijski šiling (ATS)	4,00%	5,00%	5,00%	5,50%	5,50%
Francoski frank (FRF)	7,50%	9,50%	10,00%	10,50%	11,50%
Italijanska lira (ITL)	7,00%	8,50%	9,00%	9,50%	10,50%
Nemška marka (DEM)	3,00%	6,95%	7,40%	7,90%	8,00%
Švicarski frank (CHF)	4,75%	6,75%	7,25%	7,75%	8,75%
Švedska krona (SEK)	2,00%	10,50%	11,00%	11,50%	12,50%
Danska krona (DKK)	2,00%	10,50%	11,00%	11,50%	12,50%
Angleški funt (GBP)	9,30%	13,20%	12,50%	12,15%	11,30%
Kanadski dolar (CAD)	10,35%	12,35%	12,15%	12,15%	12,00%
Ameriški dolar (USD)	5,40%	7,25%	7,25%	7,35%	7,50%
Avstralski dolar (AUD)	8,50%	14,50%	13,15%	13,40%	13,50%
Ostale valute	2,00%	3,50%	3,75%	4,00%	5,00%

1. Kako bi volili danes?

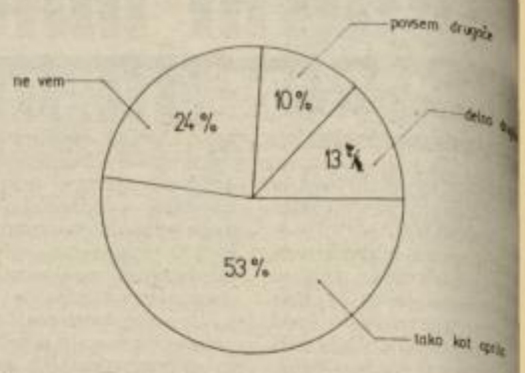

2. Za koga bi volili danes?

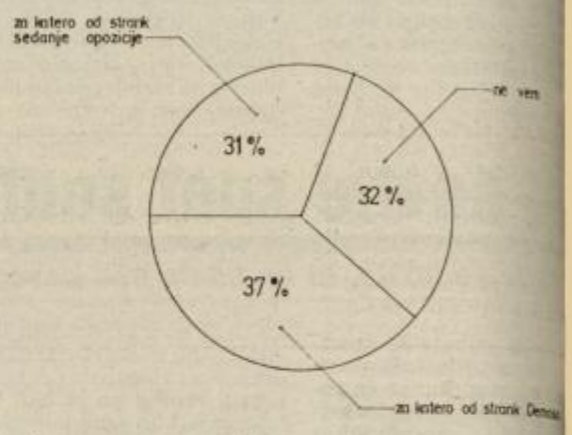

3. Je nova oblast upravičila zaupanje ljudi?

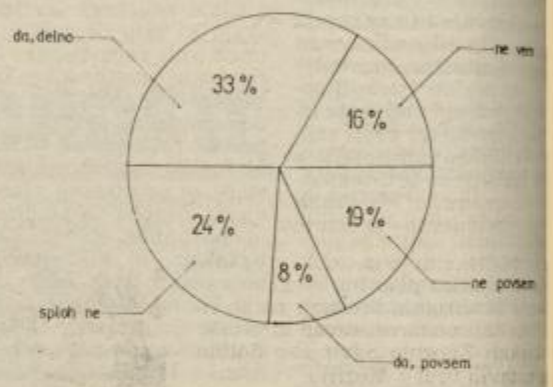

4. Ali zaupate občinski oblasti?

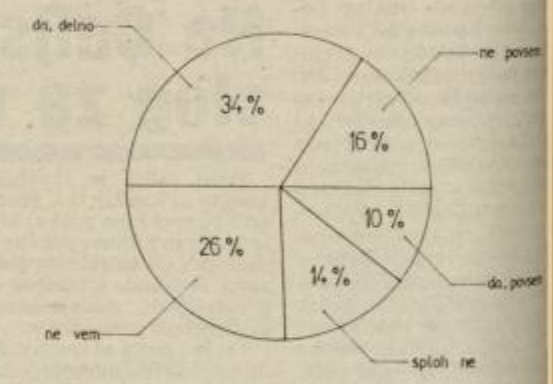

5. Kako ocenjujete delo republiške skupščine?

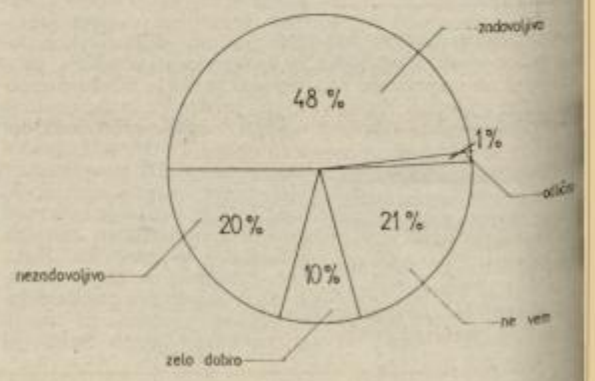

6. Kako ocenjujete delo republiškega izvršnega sveta?

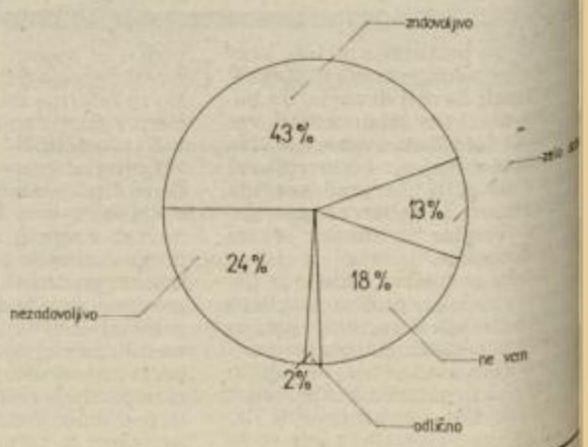

Fantje iz Slovenije prejemajo vojaške pozive

Skoraj vsi bodo ostali na 5. vojaškem območju

Od 15. do 20. septembra bo odšli služit vojaški rok fantje iz Slovenije, vendar vključeno na peto vojaško območje. Izjeme bodo le tisti, ki bodo odšli v specialne enote ali denimo v vojaške šole, ki jih ni na tem območju. To so poudarili na tiskovi novinarski konferenci, ki jo je pripravil republiški sekretariat za ljudsko obrambo.

Vzrok za poziv je pripravil zvezni sekretariat za ljudsko obrambo. Po tej odmeri naj 48 odstotkov mladih iz Slovenije vojaški rok odsluži tudi v drugih območjih, vendar jim pozivov ne bodo poslali. Pozive bo prejelo toliko tistih 52 odstotkov mladih, kolikor jih je določenih za služenje na petem območju. V prvi vrsti bodo pozive prejeli študentje, da jim ne bi propadlo študijsko leto in v naslednjih dneh si morajo urediti formalnosti glede vpisa na visoke in višje šole.

Na osnovi tega bodo tudi prejeli pozive za vpoklic. Kdaj bo odšlo k vojakom preostalih 48 odstotkov fantov, zaenkrat še ne vedo, saj skuša republika Slovenija čim prej najti skupni jezik z Zveznim sekretariatom za ljudsko obrambo. Napotitev na podlagi splošnega poziva pa ni mogoča, ker je to možno le v izrednih razmerah. Po mnenju republiškega sekretarja za ljudsko obrambo, Janeza Janše, ni nikakršnih potreb, da bi naši fantje bili pri vojakih na drugih območjih, zlasti tistih 48 odstotkov, ki lahko enostavno vojaško delo opravijo na petem vojaškem območju. Vse to hkrati pomeni, da nihče tudi ne bo odšel na Kosovo.

Stališča Skupščine Slovenije o služenju vojaškega roka so bila pravočasno posredovana zveznemu predsedstvu in zvezni vladi. Torej je bilo dovolj časa, da jih upoštevajo. Žal za to ni bilo posebnega razumevanja, z izjemo tega, da so odstotek tistih, ki bodo ostali v Sloveniji povečali z osem na petnajst. Janez Janša je opozoril tudi na to, da lahko glede na slovensko odločitev, da fante ne pošiljamo v druga območja, v naslednjih dneh pričakujemo očitke s strani JLA, češ da se zaradi tega zmanjšuje borbena pripravljenost jugoslovanske armade. Zaradi nekaj sto fantov iz Slovenije se prav gotovo ne bo. Armada pa vsekakor še ima čas, da to manjšino v drugih območjih ustrezno popolni.

Kot zanimivost omenimo še to, da je največ fantov iz Slovenije služilo vojaški rok v svoji republiki v šestdesetih letih (25%). Na Hrvaškem je bil ta odstotek precej večji (tudi čez 40 odstotkov). Potem se je nenehno zmanjševal in skoraj ga ni bilo več Slovenca, ki bi bil pri vojakih v Sloveniji.

JANEZ VEDENIK

V hiši ob »grabnu« je zaživelo

V soboto je bila uradna otvoritev novih poslovnih prostorov v Grabnarjevi hiši v Mozirju.

300 let stara hiša, ki stoji sredi mozirskega trga, je bila zadnja leta prepuščena ostremu zobu časa. Več let so bili naključni sprehajalci možnost, da skozi razbita okna opazovali pajčevino in prah, ki so se nabirali v napol porušeni hiši. Udiranje strehe, ponekod le podrti zidovi in oboki ter zanemarjena okolica niso bili v ponos nikomu Mozirjanu, še manj pa so se ob tako stavbo navduševali turisti, ki so obiskali Zgornjo Savinjsko dolino in ustavili tudi v Mozirju.

Pred letom in pol pa se je začelo pri ruševini nekaj dogajati. Pred leti so postavili zidarske odre, začela se je dela v notranjosti in okolici. Na tako prenapolnjeni cesti skozi Mozirje so delavci povzročali še večji dren nasrkdo je včasih nezadovoljno izrazoval priprave na obnovo. Pa vendar se je izplačalo previdneje voziti po glavni trški cesti. Iz stare podrtije je nastala lepo urejena hiša, ki je lahko ponos mozirskih tržanov. Urejena je v samutku, ki so ga za celotni trg naredili na Fakulteti za arhitekturo, glavni projektant in načrtovalec za Grabnarjevo hišo pa je bil Boris Sitar. Restavracijo je nadziral Zavod za spomeniško varstvo ob pomoči občine in krajevne skupnosti. Iz predvojne gostilne in posojilnice ter povojnih tovarniških obratov je ob »grabnu« nastala popolnoma nova stavba. V njej je nastal prostor za delo več zasebnikov, ki so v hiši uredili poslovne prostore in trgovske prodajalne. Glavni pobudnik

za tako ureditev razpadajoče hiše je Boris Cimperman.

Pri Grabnarju poslujejo Market M. špecerija in trgovina z živili ter drogerija in prodajalna z metrskim blagom Palma. V Miki ponujajo oblačila butične izdelave za otroke in predstavnice nežnejšega spola, šivajo pa tudi po naročilu. V Cekinu so na izbiro razna darila, usnjena galanterija in unikatni izdelki, v Zlatarstvu Rožič pa izdelujejo zlatnino in jo tudi popravljajo. V tej pisani družbi se je znašla tudi trgovina s tehničnim blagom Tehnom M. kjer nudijo predvsem gozdarsko opremo, motorne kose, motorne žage in rezervne dele. V Grabnarjevi hiši pa bodo konec leta uredili še dva lokala in poslovne prostore v mansardi.

Svetnika Anton in Florjan, za njuni podobi niti najstarejši Mozirjani ne pomnijo, kdaj so ju skrili pod omet, sta glavna zaščitnika prenovljene hiše. Restavrirani freski, pod okriljem katerih se je zbrala druščina v Grabnarjevi hiši, sta vzpodbudili nekatere Mozirjane, da so tudi sami začeli popravljati zunanjost svojih hiš.

URŠKA KOLENC
Foto: EDI MASNEC

Vino in življenje

Čeprav je mnogo slovenskih gričev, z izjemo Gorenjske, poraščenih z vinsko trto, pa naš glas o dobri kapljici ne sega ravno tako daleč. Tega se zavedajo tudi organizatorji letošnjega že 36. mednarodnega vinogradniško-vinarskega sejma, ki bo od 27. avgusta do 2. septembra na Gospodarskem razstavišču v Ljubljani.

Na novinarski konferenci, ki je bila konec prejšnjega tedna, so novinarje seznanili z letošnjim programom, ki bo popestren z vinsko potjo od lokala do lokala, v času sejma pa bo vozil tudi muzejski vlak med Ljubljano in Kamnikom.

Podatki iz mnogih naših turističnih mest kažejo, da je gostov letos manj kot pretekla leta. V Ljubljani pa se je število nočitev povečalo kar za 15 odstotkov in prav zato bi ob sejmu radi obiskovalcem ponudili kar največ. Staro mestno jedro, ki je spomenik prve kategorije, bi radi spremenili v pravi vinski center, tako bodo letos prvič skušali pripraviti vinsko pot od lokala do lokala. V načrtih imajo 31 gostinskih objektov, ki bodo s svojo dekoracijo in izborom mednarodnih vrhunskih vin dajali občutek prave vinoteke. O teh lokalih bodo obiskovalce obveščali s plakati in raznim drugim propagandnim gradivom. Cilj vsega pa naj ne bi bilo pijančevanje, temveč vzgajati ljudi o kulturi pitja vina. Zato letos ne bo standardnih stojnic s cenenim vinom ampak bodo pripravili sedeče stojnice, kjer bodo lahko obiskovalci poizkušali najboljša vina, degustacija pa bo tudi v paviljonu Jurček na Gospodarskem razstavišču. Del poizkušnje bodo prenesli tudi na Kamnik. Tako bo star muzejski vlak trikrat povezal obe mesti in popeljal najbolj avanturistične vinske uživalce.

Na letošnjem ocenjevanju vin je sodelovalo 21 držav s 1107. vzorčnimi vini. Mednarodna strokovna žirija je nagrado Champion 90 dodelila tudi našim vinom. Tako sta bila vino Rose, letnik 1988 iz Kmetijskega kombinata Vipava in vino T' ga za Jug, letnik 1989 iz Agrokombinata Tikveš Kavadarci nagrajena za najvišjo kvaliteto. Med nagrajenimi z zlato in srebrno kvaliteto je tudi mnogo naših vin. Za lažje in strokovnejše degustiranje pa nameravajo že prihodnje leto pripraviti šolo za degustatorje, da bo vino nekoč le postalo kultura.

V tednu sejma se bodo v Ljubljani in okolici odvijale mnoge prireditve, obiskovalcem pa se bo predstavila tudi Steklarska šola iz Rogaške Slatine s svojo steklenino.

MARJANA ARNŠEK

Jazz balet v Celju

Septembra se celjskim ljubiteljem plesa obeta razgibana jesen. Imeli bodo možnost udeležiti se tečaja jazz baleta pod vodstvom priznnega plesalca Mihe Lampiča, ki se je pred kratkim vrnil iz Amerike.

Svojo plesno pot je začel v Kazini, jo nato nadaljeval v baletnem ansamblu ljubljanske Opere in v baletni šoli. Septembra 1988 je odšel na nadaljnje šolanje v ZDA. Šestmesečno šolanje v Chicagu mu je, kot pravi sam, temeljito razširilo plesno obzorje. Impresioniran s pestrostjo idej in različnih plesnih kombinacij, se je usmeril predvsem na jazz balet in step, ki sta osnova za show dance. Izkušnje si je nabiral tudi na trenutno največji ladji na svetu, ki je plula na Karibskem morju, zmaga na tekmovanju v dirty dancingu pa je Mihi omogočila podaljšanje bivanja v ZDA. Po vrnitvi domov so Miho zasuli z različnimi ponudbami in on se je med drugim odločil za sodelovanje z mariborsko plesno šolo Rolly. Le ta bo Miho Lampiča septembra pripeljala v Celje, da bi del svojega znanja prenesel na celjske ljubitelje plesa. Od njih pa je odvisno ali bodo to res enkratno priložnost znali izrabiti, kajti tečaji bodo le, če bo dovolj zanimanja zanje, in bilo bi res škoda, če bi vse skupaj padlo v vodo.

Prijave bodo zbirali od 21. avgusta naprej in sicer na telefonskih številkah: 28-965 in 28-056.

NATAŠA LESKOVŠEK

razvedrilo in oddih

BRALCI — PRIPOVEDOVALCI

90 let Marije Salobir

Vrh okoli domačije v prijetni dolinici Jakob, nedaleč od Šentjurja, je kot pisana preproga. Njegova lastnica, Marija Salobir, mu kljub visoki starosti posveča vso svojo skrb.

Marija se je rodila 6. avgusta 1900. Z možem Milošem v polna življenjske moči, delavnosti in ljubezni dobrila kmetijo, trgovino in gostoljubno gostilno, ter vzgojila osem otrok.

Številno družino je prizadela vojna vihra. Delež imetnikov so žrtvovali za partizansko stvar, številnim terencem pa so nudili zatočišče in kruh.

Po vojni so jim trgovino nacionalizirali. Marija je izgubila moža, otroci pa so odšli v šole in si začeli boljši kruha iskati tudi v tujini.

Danes se vsi radi vračajo v dom sredi rož. Sovaščani, krajani in prijatelji Mariji iskreno čestitamo za njen 90. rojstni dan, ter ji želimo še veliko zdravja in prijetnega počutja v krogu otrok, vnukov in pravnukov.

VAŠČANI

Hojladrija, dobra mesarija

Je že tako, da se dober izdelek kar sam hvali in to za izdelke iz mesarije Alojza Valanda iz Loč prav gotovo velja. Zato smo šli po sledeh okusa in vonja zlasti suhomesnatih izdelov, ki jih je mogoče kupiti v številnih prodajalnah tako v Celju kot v okolici.

Obisk pri Alojzu Valandu, ki se je bil obrti in nje skrivnosti naučil pri očetu v tedaj še majhni mesnici, nam sicer ni razkril receptov za te mesnate dobrote, kar bi bilo s poslovnostjo prav gotovo skregano, temveč zgolj nekaj operativnih zanimivosti in podatkov.

V na novo pozidanem objektu v zanimivem arhitekturnem slogu ima Alojz Valand obrt mesarije, predelave in bistro. Odprl ga je pred dvema letoma, dejavnost pa se odvija na približno 700 kvadratnih metrih, medtem ko ima Alojz Valand v nadstropju sodobne urejene poslovne in pomožne prostore, prepletene s sodobnimi komunikacijskimi potmi in kupi naročilnic in dobavnic. Zaposlenih ima 15 delavcev, ki izdelujejo suhomesnate, trajne in poltrajne izdelke, ki gredo v slast ljudem od Šentjurja do Celja, Savinjske doline in Rogaške Slatine, do Podlehnika in še kje. »Začel sem z 20 prašiči na teden«, pravi Alojz Valand, »zdaj jih gre v predelavo od 110 do 120. Seveda je tu še nekaj goved in in telet. Za dobavo imam z zadrugami sklenjene pogodbe, koljejo pa jih v klavnici v Slovenski Bistrici.« Kakšnih 20 ton mesnih izdelkov gre v promet na mesec, in čeprav je konkurenca na tem področju precejšnja, je Alojz Valand prepričan, da je zdrava in koristna. In ker ga poklic in delo, ki ga opravlja veseli, se potrošniki lahko nadejamo še veliko dobrih izdelkov. Recepti pa le naj ostanejo skrivnost.

MATEJA PODJED

Citrarji v Reki

V nedeljo bo v Reki pri Laškem 4. srečanje citrarjev. Prireditev bo ob 15. uri pred osnovno šolo v Reki, organizatorji pa tudi letos pričakujejo številčno udeležbo nastopajočih. Nastopilo bo 30 že uveljavljenih citrarjev, med njimi so Miran Kozole, Aleksander Princ, Franc Roban in Karli Gradišnik, med gosti pa bo tudi Miha Dovžan. Po nastopu bo zabavno srečanje, kjer bo igral ansambel Ivana Ruparja.

N. G.

Pet vzrokov za Sv. Alojzija

V nedeljo so bile Zlateče, prijazen kraj z lepim razgledom na Strmec in okolico, obsijane s soncem. Krajani so namenu izročili novo božje znamenje, kapelo Sv. Alojzija.

Vse se je začelo pred 5. leti, ko so Zlatečani uvideli, da jih slaba cesta, ki so jo odnašala neurja in po kateri so vlekli z voli, ki so se tudi do kolen pogrezali v močvirje, ne bo nikamor pripeljala. Asfaltirana cesta pa se je 12 družinam, kolikor jih tu živi, zdela oddaljen sen. Vedeli so, da bodo denar sami le težko zbrali, zato so začeli s prirejanjem veselic. Na eni od teh veselic pa se je vreme močno poslabšalo in vse je kazalo, da jo bo dež preprečil. Takrat se je Drago Založnik, ki si je zelo prizadeval za novo cesto, zaobljubil, da bo postavil kapelo, samo če bo vreme lepo. In bilo je lepo. Veselica je uspela, zbrali so sredstva in pred dvema letoma odprli 1200 metrov asfaltiranega cestišča. Ker pa obljuba dela dolg, se je Drago Založnik odločil ter zgradil kapelo iz oplotniškega granita, tlakovano z marmorjem, s kovanimi vrati, krito z rabljenim kamenjem-škrilom, ter križem, vlitim iz brona in medenine. Kapeli, ki je stala okoli 27 tisoč din, je botrovalo 32 botrov. V kapeli stoji kip sv. Alojzija, ki ga je prejšno nedeljo pripeljal iz Maribora škof Franc Kramberger. Znamenje in kip je blagoslovil celjski opat Friderik Kolšek.

Po slovesnosti so lahko obiskovalci prisluhnili godbi na pihala iz Strmca ter ansamblu Bratje iz Oplotnice.

Drago Založnik pa je tudi spodbudil Dominika Videnška, da je prenovil okoli 500 let staro kapelo, kateri nihče več ne ve zavetnika, slikar Peter Zupanc pa je obnovil obledele slike.

In zakaj so se v Zlatečah odločili, da novi kapeli postavijo za zavetnika ravno sv. Alojzija? Prvič je zemljišče, na katerem kapela stoji, last Alojzija, 21. junija 1988, torej na dan sv. Alojzija, so Zlatečani dobili asfaltirano cesto, pokojni kanonik Žolnir je bil Alojzij, tako je ime tudi sedanjemu dekanu Vicmanu, in ne nazadnje, kapela je postavljena v dobi, ko je predsednik predsedstva Lojze Peterle.

TANJA ŠTANTE

Ob posvetitvi je svojim faranom spregovoril tudi dekan Alojz Vicman.

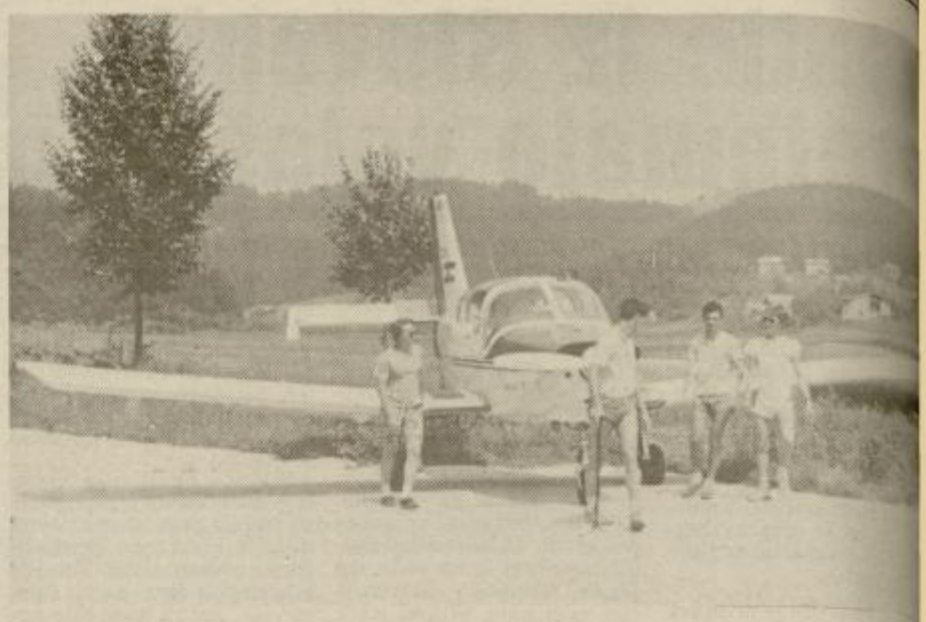

Zračna taksi služba

V velenjskem Aeroklubu v Lajšah nad Šoštanjem so letos začeli z zračnimi taksi poleti. Panoramski polet nad velenjem stane 100 din na osebo, razgled nad celo Šaleško dolino 150 din, v zraku pa ste od 10 do 15 minut.

Za taksi polete sta zadolžena dva pilota. Poletite lahko po celi Jugoslaviji, razgledate pa si lahko tudi samo ožjo ali širšo okolico. Panoramski izleti so trenutno najbolj obiskani, saj ob vikendih prepeljejo tudi od 70 do 100 ljudi.

Velenjski Aeroklub je bil ustanovljen 71. leta, stezo pa so zgradili šele 80. leta. To je eno redkih majhnih letališč z asfaltirano stezo. S[illegible] imajo 128 članov, od teg[illegible] 44 pilotov, 18 pilotov [illegible] obenem tudi jadra[illegible] Vzdržujejo se z letno čla[illegible]no, ki je 1200 din na čla[illegible] finančno pa jim pomaga [illegible] gospodarstvo celotne Š[illegible]ške doline. Da bi svojo [illegible] javnost razširili, so p[illegible] kratkim na letališču od[illegible] bife, z Zdraviliščem Topo[illegible]ca pa nameravajo urediti [illegible]teniška igrišča.

M. ARN[illegible]

Laški ribiči bodo praznovali

V soboto, 18. avgusta ob 15. uri se bodo laški ribiči zbrali ob prenovljenem ribiškem domu na Marofu nad Jurkloštrom in proslavili 35 letnico obstoja Ribiške družine Laško. Slovesnosti se bo udeležil tudi predsednik RZS Boris Dolničar. Zaslužnim posameznikom in organizacijam bodo podelili plakete RD Laško in znake za ribiške zasluge RZS.

Po proslavi bo družabno srečanje, na katerem bo igral ansambel Milana Škorjanca.

F. B.

V SPOMIN

Smrt je poslednja veja vseh pojavov v naravi.
Horacij

Jožefa Ušaj

Teta Pepca, tako so jo klicali tisti redki, ki so še prihajali k njej na obisk in sorodnik, ki je skrbel zanjo v nekdaj lepi hiši na Skalni kleti, kjer je bila gostilna in kjer je Jožefa Ušaj kuhala dobrote slovenske kuhinje, je utrujena od dolge poti zatisnila oči.

Je umrla najstarejša Slovenka, ki bi na predvečer Božiča stopila v 108. leto življenja? Najstarejša Celjanka prav gotovo. Korenina s Primorske, ki jo je življenje zaneslo v mesto ob Savinji, pa je še pred dnevi rada pripovedovala bajke o Soči, Gregorčičevo Soči je še nedolgo tega recitirala tudi nam, ki smo ji prišli voščit zdravja za rojstni dan v imenu novinarske hiše. Prihajali so tudi iz krajevne skupnosti, Rdečega križa, zveze borcev in vsakogar posebej je znala biti vesela. Nikomur ni pozabila povedati, in tako se je zgodba ponavljala iz leta v leto, da je najraje jedla žgance in belo kavo, da je živela skromno. Zelo mlada je ovdovela in zato se je morala sama prebijati skozi življenje. »Vsi moji so pomrli, samo jaz sem še na svetu«, je potožila lani na predbožični večer. Ni se bala smrti, lučka v njej je počasi ugašala, Jožefa je včasih z roko pokazala proti nebu, kamor je bila namenjena in šepnila: »On me ima tako rad!« Lepo je v nekaj verjeti, v karkoli, v kogarkoli, kot je znala verjeti teta Pepca, ki se je s postelje rada ozirala skozi okno na katerem je nekoč slonela... hrepenela. Nihče ne bo nikoli zvedel, o čem je tedaj sanjarila klena Slovenka in s kakšnimi sanjami je odšla. Nekaj pa je dobro vedela: da je tako prirodno umreti, kot je prirodno biti rojen. Spite mirno, teta Pepca!

MP

Srebro in titan oblikuje domišljija

Unikatni nakit je le redkokdaj na ogled v razstavnih prostorih, zato so tovrstne predstavitve posebej zanimive. Trije samostojni ustvarjalci, ki delajo pod skupnim imenom Atelje, so se pred dnevi predstavljali v Vojniku. Gre za skupino svobodnih kulturnih delavcev-zlatarjev, ki so se odločili, da bodo oblikovali nakit po lastnih zamislih z materiali, ki jih najbolj privlačijo. Ivan Zupanec z Ljubečne tako oblikuje predvsem titan, ki dobi s toplotno obdelavo širok mavrični barvni spekter. Tone Žigon iz Žalca in Anita Planinšek iz Prekorij (na sliki) pa imata raje srebro ali njegovo kombinacijo z zlatom in različnimi kamni. Skupno nastopajo šele pol leta, vendar verjamejo, da se jim bosta trud in izvirnost obrestovala.

TC, foto: EE

ZDRUŽENJE ŠOFERJEV IN AVTOMEHANIKOV CELJE

OBJAVLJA

NOVOSTI PRI AVTO ŠOLI

Tečaj za študente in vse, ki ne morejo obiskovati rednih tečajev, organiziramo:

petek popoldan	**od 15. ure dalje**
sobota dopoldan	**od 8. ure dalje**
nedelja dopoldan	**od 8. ure dalje**

Na posebno željo strank bomo tečaje cestno prometnih predpisov organizirali tudi v dopoldanskem času.

PREDAVANJE CPP TER PRAKTIČNA VOŽNJA

Študentje in člani, oziroma družinski člani članov ZŠAM Celje (žena, sin, hči) imajo pri predavanju teorije (CPP) 10% popusta, ter pri praktični vožnji 5%. Popusti za vožnjo veljajo do 30 ur vožnje.

V novost spada tudi program »UČENJE VOŽNJE«, ki ga lahko dobi vsak kandidat v tajništvu ZŠAM Celje.

V avto šoli dela okoli 40 priznanih inštruktorjev.

Vozila so sodobna: R 5, Golf, R 11, novost je CROMA za kandidate, ki imajo doma večja vozila.

Obročno odplačevanje lahko dobite za dve tretjini skupnih stroškov.

To se pravi brez denarja do izpita.

AVTO ŠOLA SE PRIPOROČA Z DEJAVNOSTMI:

Avto šola, rent-a-car, vleka vozil, turistični prevozi, vzdrževanje vozil in z gostinskimi uslugami na avto poligonu Ljubečna pri Celju.

Za kvaliteto in točnost jamči DS avto šola ZŠAM Celje, ter se priporoča z geslom:

»PRIDITE PREPRIČAJTE SE«

Strah je votel, včasih pa tudi dolg

Kogar je kača pičila, se boji zvite vrvi, pravi pregovor, ki mu je dodati, da je večini ljudi že sama misel na to gomazeče bitje odvratna.

Letos pa je menda kačje leto, saj se zlasti ob re[illegible] plazijo tudi poldrugi m[illegible] dolge kače. Kot kaže, se [illegible] sončijo in kopajo kot lju[illegible] le da njih človeška druš[illegible] manj moti.

Najpogostejši obisko[illegible] rečnih bregov in skalna[illegible] obrežij sta (nedolžni) be[illegible] uška in kobranka.

Za kobranko (na sliki) [illegible] značilno, da ima dolgo in [illegible] ko glavo, njena zgornja st[illegible] je olivno siva do rjavozel[illegible] temno kockasta. Pri nje[illegible] pogosta kotna zatilna pe[illegible] spodnja stran je bela do [illegible] meno-bela, sicer pa je [illegible] kockasta. Najbolj je razši[illegible] na na območju Rena, A[illegible] je, Italije, Madžarske, osr[illegible] nje Azije, a kot kaže, ji je [illegible] sto všeč tudi pri nas. [illegible] branka je zelo gibčna, do[illegible] se potaplja in se tudi dlje [illegible] sa zadržuje pod vodo. Ju[illegible] in avgusta je teh kač oč[illegible] videti več, ker v tem č[illegible] odlagajo jajca. Mlade ka[illegible] se bodo zvalile septem[illegible] ko bomo mi manj ob re[illegible] in zato zanje morda spl[illegible] bomo vedeli.

Pa še to: Je že res, da [illegible] branka plen poje živ, a [illegible] hrani le z manjšimi ribi[illegible] žabami in pupki, v nevar[illegible] sti pa zbeži v vodo. Njen [illegible] lik sovražnik je – človek.

Foto: LUC[illegible] M. POD[illegible]

Kljub popustom prazne trgovine

Celjski kupci imajo vedno manj denarja za obleko in obutev

Posezonske razprodaje so letos začele prej kot preteklo leta. Tako je večina trgovin s čevlji znižala cene že julija, in sicer od 20 do 80 odstotkov. Trgovine z oblačili pa so se za pocenitev oblačile konec julija ali v začetku avgusta za 20 do 30 odstotkov. Kljub temu kupcev ni veliko, saj so cene še vedno previsoke.

Med vzroki manjšega zanimanja za nakupe so tudi neugodni krediti. Večina trgovin ima namreč kredit za nakup blaga na 3, 4 ali 5 mesečno odplačevanje s 30 odstotnim pologom. Svoje pa so prispevali tudi ukrepi Službe družbenega knjigovodstva, ki ne dovoljujejo več poslovanje s čeki na trimesečno odplačevanje. Ponekod pa vendarle skušajo kupce privabiti z različnimi ugodnostmi. Taki sta tudi Tekova nakupna kartica, ki omogoča kupcem, da kupljeno blago plačajo v roku petih dni ter Alpinina kartica, ki so jo kupci dobili pri mladinskih nakupih [illegible]jev.

Trgovina, ki se odloči za sezonsko znižanje, mora imeti svoj denar, da pokrije vse stoške takega znižanja. Ker denarja ni oziroma ga je zelo malo, si trgovine pomagajo z dogovori s proizvajalci, da si stroške razdelijo.

Sezonska znižanja poletne obutve so se najprej začela v Alpini, in sicer 1. julija, ko so cene poletne obutve znižali za 30 odstotkov, dodatni, 20 odstotni popust pa so namenili še kupcem, ki imajo Alpinine nakupovalne kartice. V Astri so se odločili kar za 50 odstotno znižanje poletnih čevljev, ki so prej stali nad tisoč dinarjev. To velja tudi za nekatere uvožene italijanske modele. Najbolj pa so se čevlji pocenili v Borovu, in sicer za 60 do 80 odstotkov. V Peku bodo sicer znižanja trajala do 25. avgusta, vendar so kljub 40 odstotnemu znižanju cene še vedno visoke.

V Tekovi veleblagovnici T imajo 30 odstotno znižanje letne konfekcije. Milan Zajc, njihov komercialist je povedal, da so do sedaj prodali le 15 odstotkov znižanega blaga. To pa tudi pomeni, da se je promet od lani zmanjšal za tretjino. Tudi v blagovnici Metro so se odločili za znižanje tekstilnih izdelkov do 30 odstotkov. Imajo pa še ugoden kredit na 4 ali 6 mesečno odplačevanje brez pologa in brez obresti. Vendar tudi to ni povečalo zanimanja kupcev. V prodajalni Novost so se sicer pohvalili, da so prodali vse znižano blago, res pa je, da so ga imeli zelo malo. V Utoku so povedali, da prava sezona za nakup njihovih usnjenih izdelkov še ni prišla. Poletnih oblačil pa imajo bolj malo, vendar so jim cene znižali za 20 odstotkov. Na gotovino pa imajo kupci še dodatni dvajset odstotni popust. Trgovina Ona-on ima razprodajo skozi celo leto, zato tudi posezonsko znižanje ni privabilo večjega števila kupcev. Imajo pa ugoden kredit na 4 mesece brez pologa s 4 odstotnimi obrestmi. V Varteksu skušajo kupce privabiti z ugodnimi cenami uvoženih izdelkov kot so na primer moške srajce iz Kitajske po 132 dinarjev.

V Modini prodajalni Vesna pravijo, da je prodaja porazna kljub znižanju cen oblačil do 40 odstotkov. Zato si pomagajo tudi z drugimi ugodnimi ponudbami kot so prodaja uvoženega ženskega perila po 100 dinarjev. **Dušan Zevnik,** poslovodja Modine trgovine Volna pa je povedal, da so z razprodajami letos začeli 1. avgusta, vendar je tudi pri njih očiten padec kupne moči, saj so prodali bistveno manj kot prejšnja leta. V prodajalnah Oblačila in Stari trg prodajajo drugorazredno blago oziroma oblačila s tovarniškimi napakami, zato so že cene brez popustov nižje kot v drugih trgovinah. To je tudi razlog, da imajo veliko stalnih kupcev, ki kupujejo slabše blago po nižjih cenah. V Tekstilu Jadran, kjer prodajajo otroška oblačila, imajo 40 odstotne tovarniške popuste. Zelo poceni pa prodajajo tudi nekatera jesenska in zimska oblačila za otroke. Nekatere trgovine so s popusti že zaključile. Med njimi je YU botique, kjer so prav tako potarnali o majhnem obisku kupcev. V trgovini Igor pa so povedali, da najbolje prodajajo bombažne majice po 35 dinarjev.

Celjski trgovci ugotavljajo, da se za nakup znižanega blaga največkrat odločajo starejši ljudje, saj mladi raje kupujejo moderna oblačila, ki pa so seveda tudi dražja. Nedvomno pa so letošnja znižanja privabila precej manj ljudi v trgovine kot pred leti, kar pa spričo gospodarskih težav niti ni presenetljivo.

LUCIJA GROBLER
SERGEJA LESJAK

Popusti pridejo vedno prav

Še vedno je poletje in mnogi se odpravljate na morje, v hribe, ali pa kam drugam. Možnosti za popuste ponujajo tako na železnici, avtobusu, kot tudi na letalu. In kakšne so te ugodnosti?

Otroci do 4. leta imajo prevoz z avtobusi zastonj, medtem ko skupinam, ki imajo objavo za uveljavljanje popusta pripada 30 odstotni popust. Upokojenci popusta nimajo. Slepi in srčni bolniki z izkaznico imajo 75 odstotni popust, spremljevalec takšne osebe pa ima prevoz zastonj. 75 odstotni popust imajo tudi borci in vojaški invalidi.

Tudi pri prevozu z vlaki imajo otroci do 4. leta prevoz zastonj, otroci od 4. do 12. leta pa imajo 50 odstotni popust. Skupine, v katerih je najmanj pet odraslih oseb, imajo 20 odstotni popust za relacije nad 20 kilometrov. 20 odstotni popust velja tudi za vsa povratna potovanja po Jugoslaviji. Za skupine z najmanj petimi člani in osebe stare nad 60 let ter za upokojence, velja 30 odstotni popust.

Na Adriji Airways so povedali tole; otroci do 2. leta imajo 90 odstotni popust, otroci do 12. leta pa 50 odstotni popust. Družine z najmanj dvema članoma imajo 25 odstotni popust. Tudi vojaški popust je 25 odstoten. 50 odstoten popust pa nudijo tudi za linijo Ljubljana–Pula. Če pa potujete ob ponedeljkih ali torkih v Dubrovnik in še isti dan nazaj imate 40 odstoten popust. Novinarski popust je 30 odstoten.

Na letalih JAT imajo v času poletne sezone popust samo otroci do 2. leta starosti. Ta popust je 50 odstoten.

SIMONA BRGLEZ

Lepši zvezki so dražji

Šolski dnevi so vedno bližje in ogromnih stroškov pri nakupu knjig in zvezkov se kar ne moremo izogniti. Z dobrim poznavanjem cen celjskih knjigarn in zasebnih trgovin pa jih lahko, vsaj kar se zvezkov tiče, občutno zmanjšamo.

Najcenejše male, 60 listne zvezke, lahko kupite v Blagovnici »T« po 4,40 dinarjev, najdražje pa v Mozaiku po kar 14,30 dinarjev. Cene drugje so okoli 5,50 dinarjev, razen v butiku Bimbo, kjer je cena 11 din. 40 listne male zvezke imajo samo v Državni založbi, kjer stanejo 4,60 dinarjev in v butiku Bimbo, kjer so po 11 dinarjev. Za 100 listne male zvezke s trdimi platnicami boste odšteli nekoliko več in sicer najmanj v Založbi Obzorja – 11,80 din in največ v Državni založbi Slovenije – 13,40 dinarjev.

Vsekakor pa boste potrebovali tudi velike zvezke. Za 60 listne boste najmanj odšteli pri Založbi Obzorja in sicer 8,80 dinarjev, največ pa v butiku Bimbo – 17,50 dinarjev. 40 listni veliki zvezki so nekoliko cenejši. Po najbolj ugodni ceni jih lahko dobite v Mladinski knjigi, to je po 7,80 dinarjev, najdražje pa imajo spet v butiku Bimbo (17,50 dinarjev). Drugod se 60 in 40 listni veliki zvezki dobijo za približno 10 dinarjev. Če potrebujete 100 listne velike zvezke z debelimi platnicami, vam svetujemo nakup v Blagovnici »T«, kjer jih boste dobili za 20 dinarjev. Drugje so cene okoli 22 dinarjev, najdražje pa imajo v Državni založbi Slovenije, po 25,50 din.

Cene brezčrtnih, karirastih in črtanih zvezkov so povsod, razen v Blagovnici »T«, enake. Tiste, ki kupujete zvezke za prvošolčke, pa bo pravgotovo zanimal podatek, da imajo v Mladinski knjigi male zvezke z 1 cm karon po 3,86 dinarjev.

Vzrok za tako velike razlike med cenami zvezkov je predvsem kakovost. V butiku Bimbo in v Možaiku imajo zvezki na platnicah zanimive motive junakov iz risank in tudi papir je kvalitetnejši. Tudi v knjigarnah imajo zvezki različne platnice, papir, ponekod pa prodajajo tudi zvezke s tiskanim robom ob straneh.

Torej, če ste se odločili za kvalitetnejše in lepše zvezke, morate biti zanje pripravljeni odšteti nekoliko več.

KSENIJA PETEK

Pokal šel v Strmec

V soboto je bila v Vojniku že tradicionalna Noč ob Hudinji. Tekmovanja za pokal bratov Dobrotinšek, ki ga prireja Gasilsko društvo Vojnik že 7. leto, se je letos udeležilo 18 tekmovalnih ekip, od tega 5 ženskih in 13 moških.

Lani je pokal dobilo v trajno last Gasilsko društvo Slovenske Konjice, letos pa se je najbolj izkazalo Gasilsko društvo Strmec. Za ta pokal so se gasilci do sedaj lahko pomerili le v suhih vajah, v prihodnje pa bi organizatorji radi uvedli mokre vaje, ki bi popestrile tekmovanje in ga ohranile privlačnega.

Tekmovanje se je zaključilo z veselico, na kateri je za dobro voljo poskrbel ansambel Zupan z Vranskega. Ferdo in Marjan, zabavna humorista iz Košnikove gostilne, pa sta prirejala tekmovalne točke, ob katerih se je nasmejalo staro in mlado. Za okoli tisoč obiskovalcev so pripravili tudi bogat srečelov, z Rogovim poni kolesom kot prvo nagrado.

Predsednik Gasilskega društva Vojnik, Jurij Bojanović, je pohvalil 70 gasilcev, ki so sodelovali pri organizaciji tekmovanja in veselice, kar vse zahteva dosti požrtvovalnega dela in prostega časa.

T. Š.

Reka Gračnica se v slapovih izliva v kotanje počerenjskega kopališča.

Naravno kopališče

Počerenje – nekoč kartuzinjski mlin

Dobre tri kilometre od Šoštra leži vas Marof. Nekaj kmetij razmetanih po zelenih gričih, trgovina, bivši ter ribiška koča je skoraj vse kar ima. Nedaleč od glavne ceste, ki pelje skozi vas pa imajo domačini svoje kopališče. To je naravno kopališče, ki ga imenujejo Počerenje.

Pred dvajsetimi leti so tam še mleli moko. To dokazuje tudi mlinsko kolo na steni gostilne, ki je last Mirka Šoštarica. Lastnik je povedal, da so mlin najprej imeli jurjevski kartuzijani. Njihov zadnji mlinar se je pisal Počerenj. Kdo so samostansko posestvo razprodali je lastnik mlina postal Andrej Guček, Mirkov prednik. Ime prvega mlinarja pa se je ohranilo do danes.

Reka Gračnica, ki teče tam mimo, je v skale vklesala pet velikih kotanj. Najgloblja meri 4 metre. Vse pa so napolnjene z vodo, ki je poleti dovolj topla za kopanje.

Kopalci so v glavnem domačini. Zlasti otroci tam pogosto preživljajo počitniške dneve. Vendar pa je Mirko povedal, da prihajajo obiskovalci tudi iz Laškega, Šentjurja in Celja. Ob zelo vročih dnevih se zbere celo do 50 ljudi.

Kopališče, ki je nedvomno pomembna naravna lepota, je za enkrat še prepuščeno bolj samo sebi. Morda pa se bo v prihodnosti le našel kdo, ki ga bo znal izkoristiti za turizem. Narava je svoje že naredila. Vse ostalo pa je v rokah človeške iznajdljivosti.

SERGEJA LESJAK

Nov Asana čaj

Pred kratkim je Merx razširil svojo paleto aromatiziranih čajev. V trgovinah tako že lahko dobite čaj z novim okusom jagode. Čaj je plod dolgoletnega dela in raziskovanja na tem področju. Okus jagode je nadaljevanje palete pravih čajev, ki vsebuje že okus češnje, marelice, jasmina, pomaranče in darjeeling.

KSENIJA PETEK

Slaščičarna na Polzeli

Končno je tudi Polzela dobila slaščičarno. Čedni lokal v središču Polzele je zgradil in odprl Roman Bedžeti. Roman Bedžeti je med sladkosnedneži Savinjske doline že dobro poznan, saj tam prebiva že celih 37 let. Doslej je imel svoj lokal v Preboldu, vendar si je želel ponudbo razširiti, zato je pričel z gradnjo novega na Polzeli. Sobotne otvoritve se je udeležilo veliko Polzelanov, med njimi seveda največ mladih. Kot je povedal lastnik Roman Bedžeti, bo v njegovi slaščičarni na izbiro najmanj 15 do 20 vrst sladoleda, da o tortah, roladah in drugih slaščicah sploh ne govorimo. Vsi, ki so se udeležili otvoritve, so bili v soboto slaščičarjevi gostje, saj je sladoled in druge dobrote delil brezplačno.

T. TAVČAR

Za tuji kapital še premalo resni

Obveznice Dobrne naprodaj še do konca septembra

Zdravilišče Dobrna je letos še bolje zasedeno kot preteklo leto. Vse bolj narašča tudi število tujih gostov, ob tem pa tudi na Dobrni ugotavljajo, da tuji kapital ni zainteresiran za vlaganje pri nas.

Splošne razmere v Jugoslaviji so takšne, da nam tujci ne zaupajo preveč. Ne glede na to, pa se Dobrna modernizira in že letos bo bogatejša za mnoge pridobitve. Delno tudi po zaslugi obveznic, čeprav je bilo zadnje čase slišati, da ne gredo tako dobro v prodajo kot so pričakovali. O tem smo se pogovarjali z direktorjem zdravilišča, **Stanetom Bizjakom.**

Bizjak: »Pot do obveznic je nekakšna vmesna oblika zbiranja sredstev. V svetu so mnogo bolj znane delnice, za to pa bi se morali pri nas preoblikovati v delniške družbe oziroma celovito podjetništvo. Od tega smo še kar precej oddaljeni, saj kot družbeno podjetje še ne vemo, kakšna bo nova zakonodaja. Ob tem pa nam je jasno, da se moramo razvijati in storiti tisto, kar nam narekujejo naši razvojni programi. Obveznice prodajamo že od začetka junija, prodaja pa je seveda odvisna od tega, koliko denarja imajo ljudje za njihov nakup, saj so želje eno, drugo pa dejanske možnosti.«

Kako ste zadovoljni s prodajo obveznic?

Bizjak: »Pravzaprav smo presenečeni, da je bilo v tej fazi prodaje med zasebniki toliko zanimanja za nakup. Vidimo, da so ljudje pripravljeni vlagati višek svojega denarja v nekaj, kar jim lahko prinese koristi. Naša prednost je v 600 letni tradiciji. Dobrna je preživela različna obdobja, različne sisteme in ni razloga, da bi bilo sedanje vlaganje rizično. Obveznice so konvertibilne, kar pomeni, da je osnova za plačilo in izplačilo obveznosti nemška marka. Obrestna mera je desetodstotna, obveznice pa prinašajo še vrsto drugih ugodnosti kot denimo možnost plačevanja z obrestnimi kuponi, kar znova pomeni desetodstotni popust, za vsakih tisoč vplačanih mark pa še dodatne tri do štiri odstotke popusta pri popolnem sedemdnevnem penzionu. Velik interes je tudi pri tujih gostih. Pred dnevi smo bili v Nemčiji. Odziv je bil dober, saj so nekateri vplačali tudi po trideset, štirideset tisoč mark. Neposredna prodaja obveznic bo trajala še do konca septembra, potem pa pride na vrsto borzna pot.«

Pred leti so številna naravna zdravilišča računala na tuj kapital. Tudi vam je že pred časom postalo jasno, da je Jugoslavija zaradi notranjih razmer zanje vse manj zanimiva. So sploh kakšne možnosti za pridobitev pomembnejšega tujega kapitala?

Bizjak: »Zaenkrat ne! Kapital ima svojo logiko, ki ne pozna prijateljskih dogovarjanj in razpravljanj. Jugoslavija, Slovenija in Dobrna še vedno nismo partnerji, ki bi se lahko pojavili pred tujimi finančnimi institucijami, pred katerimi bi postavljali svoje pogoje. Jasno mora biti, kdo je najemnik tujega kapitala, s kakšnim premoženjem najema kapital in kakšne so garancije, da se bodo najeta sredstva vrnila. Osnovna ovira so naša družbena sredstva, ki jih svet ne pozna. Pri nas ne moremo govoriti ne o državni ne o zasebni lastnini. Sicer pa moram reči, da ima Dobrna visok delež lastnih sredstev, ki so pokrita z več kot osemdeset odstotki. Vendarle pa je to mrtev kapital. To ni nekakšna vrednost, na osnovi katere bi se lahko pojavili pred tujim kapitalom in rekli, koliko smo vredni in koliko lahko zastavimo.

Sicer pa so naša imaginarna koketiranja s svetom povsem nerazumljiva. V vzhodnoevropskih državah so te stvari povsem poenostavili, bodisi s socialnega ali čisto ekonomskega vidika. Mi za zrelega ekonomskega partnerja nismo zanimivi. Nerodno nam je povedati, da smo potrebni socialne podpore in velikega viška kapitala. Da bi danes pridobili garancijo po kriterijih, ki jih zahteva svetovni kapital, je nemogoče. Velike mednarodne garancije so za nas nedosegljive.«

Pretiranega optimizma torej ni, pa vendarle se Dobrna modernizira in razširja...

Bizjak: »Optimizem [illegible] biti, vendar v okviru re[illegible] možnosti. Pri nas na D[illegible] skušamo s skromnimi [illegible]stvi narediti čim več. V [illegible] času zaključujemo mo[illegible]zacijo 150 let stare vile [illegible]hie, ki ji želimo dati [illegible] vsebino, ob tem pa ji [illegible] povrnili prvotni arhite[illegible]ski izgled. Goste bo sp[illegible] že konec septembra. V [illegible] bo 65 novih ležišč, dva [illegible]žabna prostora s po[illegible] dvorano, vinska klet p[illegible] preurejena v obliko [illegible] kletne restavracije, ka[illegible] prav gotovo pridobite[illegible] gostinstvo v regiji. Za[illegible]mo tudi z obnovo stare [illegible]šte, ki doslej ni bila [illegible] vzgled. Pošta bo preure[illegible] v apartmajski objekt s [illegible]ličnimi prostori. Obno[illegible] stekla te dni, zaključen[illegible] bo do konca leta. Omen[illegible] moram seveda še te[illegible] vzdrževanje hotela in S[illegible]rije.«

Kakšna je vrednost [illegible] teh del in kakšna je stru[illegible]ra naložb?

Bizjak: »Obnova vile [illegible]hie bo veljala okrog pet[illegible] milijonov, Pošte pa osem[illegible]lijonov dinarjev. Vsega [illegible] da ne bomo mogli nar[illegible] z lastnim denarjem in [illegible] so nam finančne težav[illegible] magali premostiti izv[illegible] del in banka, računam[illegible] tudi na podjetja, ki bod[illegible]ko v Pošti dobila apart[illegible] za svoje delavce, ki so [illegible]trebni zdravilišča kot je[illegible] še, na Dobrni.«

JANEZ VEDE[illegible]

V znamenju klopotca

Velika razstava o vinski kulturi

Za sosednjo, še bolj turistično avstrijsko deželo so že dlje časa značilne dobro pripravljene letne velerazstave o privlačnih temah, ki so po navadi postavljene v podeželskih gradovih, izven velikih središč. Večina razstav po vsej Avstriji je zaradi ustrezne turistične propagande odmevna tudi izven njenih meja. Letošnja deželna avstrijskoštajerska razstva o kulturi vina je zaradi nekaterih razstavljenih predmetov s celjskega in zlasti mariborskega konca ter številnih podobnosti, zanimiva tudi za naše obiskovalce.

Za prizorišče razstave so izbrali razmeroma skormni, neopazni restavrirani grad v središču naselja Gamlitz/Gomilica, lučaj od mejnih prehodov Šentilj oziroma Jurij. Zanimivejši je pristop iz Jurija, po lepo urejeni in slikoviti vinski cesti z številnimi »pušenšanki«, vinotoči. V vinotočih ponujajo tunko, domače salame, kruh in kmečko pecivo. Med vini prevladuje laški rizling, nato beli burgundec in muškat. Kmetije ponujajo tudi različno sveže sadje, kostanje, orehe, domače žganje ter bučno olje. Avstrijska Koroška se prodaja z jezeri, Štajerska tudi z vinskimi goricami. Ob vinski cesti so vsakdanji slovenski priimki: Škof, Nekrep, Marko, Mohorko, Vračko, Hrastnik, Repolusk... V gostilnah in penzionih je cena prenočišča z zajtrkom od 160 do 230 šilingov, polpenziona od 220 do 330 ter polnega penziona od 270 do 310. Na turističnih »vinogradniških« kmetijah računajo običajno nočitev z zajtrkom od 130 do 220 šilingov, v zasebnih sobah pa od 150 do 170. Gostom ponujajo sprehode, kolesarjenje, igranje tenisa, kopanje ter sodelovanje na jesenski trgatvi.

Na letošnji velerazstavi na temo vinske kulture, ki je odprta od 28. aprila do 11. novembra (vsak dan od 9. do 18. ure – vstopnina 40 šilingov), so predstavljene vse oblike kulture vina. Vinska kultura ni dvomljiva veselost zapite družbe, niti trezni izračun kmetijskega gospodarstva, zato predstavljajo prireditelji razstavo tudi v slovenskem, srbohrvaškem in svetovnih jezikih. Pomeni pač skupek fenomenov, povezanih u enologijo ali z sajenjem vinske trte in proizvodnjo ter prodajo vina. To je lahko tudi izraz tisočletne človekova izkušnje z vinom in kot takšne posebna zgodovina kulture, menijo.

V razstavnih prostorih so prireditelji nazorno predstavili zgodovino vinske kulture od najstarejših časov naprej, z uporabo vina v kultu in različnih verstvih. Iz Celja predstavljajo kip dvajset centimetrov visoke sedeče kovinske boginje ter kovanec, oba iz Celeie, ki pa sta shranjena v Gradcu. Razstavo so namenili povezovanju med Slovenijo, Madžarsko, Furlanijo-Julijsko krajino in Južno Tirolsko, zato je predstavljenih, zaradi pokrajinske bližine in dela skupne zgodovine, veliko umetnin iz slovenskih muzejev. Prikazana je tudi vloga vina v medicini, pravu, vseh vejah umetnosti ter botanični, podnebni in pedološki činitelji. Zanimanje vzbuja seveda število vinogradniško in kletarsko orodje ter tehnika od najstarejših časov do danes. Na ogled je velika grajska klet, na dvorišču demonstracijski vinograd z velikim klopotcem (sosedi zapišejo to slovensko besedo kot »klappotetz«), v posebnem prostoru predvajajo video filme, med njimi tudi prispevek TV Slovenija. Ena od značilnosti pokrajine, ki je nadaljevanje Slovenskih goric so bili revni viničarji – predstavljena je njihova borna stanovanjska oprema. Posebni prostor je namenjen alkoholu v prometu: ponazorilo s karamboliranim avtomobilom ter Tisnikarjevim platnom na temo alkoholizma. Pod steklom so za primerjavo predstavljena (konzervirana) prava človeška bolna in zdrava jetra. Veliko tematskih odlomkov razstave so opremili z zvočnimi efekti in glasbo. Ponekod so postavljalci zašli v kič – ko recimo vstopa v enega od prostorov zagleda obiskovalec na ekranu srednjeveškega prangerja svojo lastno podobo. Pozornosti je vredna predstavitev ponarejanja vina z različnimi, razstavljenimi sredstvi, prikaz uporabe vina v medicini in ljudski medicini – tema o vinu je resnično neizčrpna.

Ločeno od razstave so hkrati poskrbeli za izčrpno turistično predstavitev vinskih goric, tudi vzajemno z mariborsko pokrajino, v slovenščini. Prostori so klimatizirani in zaradi mnogih vrhunskih umetniških dragotin svetovne umetnosti temeljito varovani. Razstavo spremljajo številne kulturne in druge prireditve v kraju in širši okolici. V kulturnem delu so med drugimi predstavljali tudi pesmi pesnika naše Sladke gore, Aloisa Hergoutha ter zgodaj umrlega pesnika Ernsta Golla iz začetka stoletja, doma iz Slovenj Gradca, sicer obeh iz avstrijskega Gradca.

S prospekti napovedujejo postavitev deželne razstave prihodnjega leta, ki bo na temo športa v »Hiši umetnosti«, v nekdanji, preurejeni baročni cerkvi v Muerzzuschlagu. Prišli naj bi tudi holywoodski Arnold Schwarzeneger, sicer avstrijski Štajerec, Niki Lauda ter drugi razvpiti imenitniki iz športnega sveta. Tudi če jih ne bo in so le obljubili, reklama je že.

Pričakovati je, da bo takšna razstavna moda počasi priromala na sončno stran Alp, pardon, Goric.

BRANE JERANKO

Na primernem mestu primeren bar

Med trgovinama Soča in Center, avtobusnim postajališčem, kinom Metropol in konkure[illegible] gostilno Na-na, so odprli Oaza bar, ki ima kljub konkurenci bližnje gostilne gostov vedno [illegible] To je velika pridobitev za mesto Celje, saj leži na zelo frekvenčnem trgu, zanjo pa so za[illegible] predvsem v Merxu, kjer se je ideja rodila. Oaza je pravo ime za ta majhen, a prijeten b[illegible] prostem, saj pomeni nekakšno zelenico v puščavi mrtvega Celja. Ljudje radi posedijo pri e[illegible] 20 miz s senčniki, popijejo ali pojedo nekaj dobrot in hite naprej v naglico vsakdana. V baru [illegible] so vam od 9. ure do 22. ure na voljo mini krofki, ki so nekaj novega za večino obiskova[illegible] Posladkate se lahko tudi z različnimi vrstami peciva, poskusite konjske klobase, naročite s[illegible] kupe, sadne frapeje, ledene kave ali bovle, ter seveda brezalkoholne in alkoholne pijače. Za m[illegible] in stare pa je na voljo vedno priljubljen sladoled.

SIMONA BRG[illegible]

HRANILNO KREDITNA SLUŽBA KMETIJSTVA IN GOZDARSTVA ŽALEC

– NAJVEČJA HKS V SLOVENIJI!

– 30% letna obrestna mera za avista hranilne vloge
– jamstvo 43 članic in Republike Slovenije za hranilne vloge
– možnost dviga in pologa na poslovnih enotah pošte in Ljubljanske banke
– mesečni pripis obresti z možnostjo dviga od 18. v mesecu naprej

Varčevalce v Celju obveščamo, da bomo v ponedeljek, 20. 8. 1990, odprli novo poslovno enoto v Kovinotehninem prodajnem centru »SRCE« (nasproti nove avtobusne postaje), ki bo odprta vsak delavnik od 14. do 18. ure.

Hmezad

AGRINA p.o., Žalec

Boljše kot katerekoli delnice ali obveznice se vam v tem trenutku obrestujejo vloge v

HRANILNO KREDITNI SLUŽBI AGRINE V ŽALCU

– vloge na vpogled	33% letna obrestna mera z mesečnim pripisom
– vezave nad 3 mesece	35% letna obrestna mera z mesečnim pripisom
– vezave nad 6 mesecev	37% letna obrestna mera z mesečnim pripisom

Varčevalci, dobri gospodarji, vabljeni v Blagovnico AGRINE v Žalcu.

15 LET

ko poslovni stik in nakup postaneta harmonija izpolnjenih želja

Številčna udeležba na maratonu

Kolesarska sekcija pri TVD Partizan Žalec je v nedeljo pripravila tradicionalni kolesarski maraton po Savinjski, Šaleški in Zgornjesavinjski dolini, v dolžini 70 kilometrov.

Maratona se je udeležilo 312 kolesarjev iz vse Slovenije ter iz Hrvaške. Najmlajši udeleženec je bil enajstletni Iztok Bračko iz Celja, najstarejši pa Dušan Šemrov, star 63 let, iz Žalca. Na cilj je prvi prikolesaril Žalčan Drago Kitek, ki je progo prevozil v nekaj manj kot dveh urah.

T. TAVČAR

TOP FOTKA

Triatlonec Arpad Nadž iz Rovinja je v Braslovčah padel s kolesa. Potem, ko so mu obvezali roko in nogo pa je v fotografski objektiv Ljuba Korberja prijazno dejal: »Vsi na kolo za zdravo telo.«

Naskok na Yosemite

Dvajsetega avgusta bosta v Kalifornijo odpotovala plezalca Dušan Debelak, štirindvajsetletni elektrikar iz Šentjurja, član AO Železarna Štore, in šestindvajsetletni Avgust Robnik, študent sociologije kulture in književnosti iz AO Raduha Luče. Alpinista sta skupaj že preplezala smeri Voyage de Mandarin v Verdanu, smeri Zrelo in Čas atomov v Paklenici, ki sta znani kot težji tehnični smeri, tokrat pa sta si za cilj zadala preplezati smer Lost in America v kalifornijskih Yosemitih. Smer je ocenjena z najvišjo oceno tehnične zahtevnosti A5 zaradi 1200 metrov visoke previsne stene. Ta ponekod zahteva uporabo posebne opreme kot so tako imenovani hudičevi kremplji, gre za posebne kaveljce, bakrene kapice, potrebna pa je seveda še dobršna mera previdnosti, saj je varovanje slabo in tudi klini slabo prijemljejo.

Za vzpon načrtujeta deset do dvanajst dni, po desetem raztezaju pa povratek ni več mogoč, zato je za takšen vzpon zares potrebna optimalna pripravljenost, ki jima je ne primanjkuje. Če jima bo uspelo, bosta prva Jugoslovana, ki bosta preplezala takšno tehnično stopnjo. Pri odpravi so jima finančno priskočili na pomoč Alpos, Zavarovalna skupnost Triglav, Mohorjeva družba, ZTKO Šentjur in Vidussi.

LUCAS

ŠPORT VČERAJ . . .

. . . je v svetu minil v znamenju SP v košarki, v Celjskem pa predvsem v znamenju rekreativnih prireditev. Hmeljarski triatlon v Braslovčah je privabil okoli 150 triatloncev, ki so se pomerili v plavanju, kolesarjenju in teku; kolesarski maraton, ki je bil v nedeljo v Žalcu, je privabil kar preko 300 kolesarjev iz vse Slovenije in iz Hrvaške.

Razgibano je te dni na **atletskih stezah.** V bolgarskem mestu Plovdiv je bilo mladinsko evropno prvenstvo v atletiki, ki sta se ga udeležila dva Celjana. Miro Kocuvan je v teku na 400 m ovire zasedel solidno šesto mesto, slabše pa je uvrstila Renata Strašek, ki je v metu kopja padla iz kvalifikacij. V Postojni pa je bilo odprto prvenstvo Slovenije, na katerem je Celjan Božiček osvojil prvo mesto v teku na 400 m ovire. Kolar pa je bil v hoji na 20 km drugi.

Razveseljiva vest je minuli teden prispela iz Pakistana, kjer je mariborska meddruštvena **alpinistična** odprava osvojila vrh osemtisočaka Nanga Parbat. Vrh sta osvojila Marija Franko in Jože Rozman, v odpravi pa sta sodelovala tudi član AO Štore Jože Zupanc in član AO Luče Tone Pavlič. Alpinisti se bodo domov vrnili 23. avgusta.

V prijateljski **nogometni tekmi** je žalski Partizan Hmezad v gosteh izgubil srečanje s Proletarcem z 0:2.

V okviru praznovanja krajevnega praznika KS Tabor v občini Žalec, so minuli teden priredili tudi **nočni tek,** ki se ga je udeležilo okoli 100 tekmovalcev, kar pomeni dvakrat več kot na leti prireditvi lani.

. . . IN JUTRI

. . . bo predvsem v znamenju državnega prvenstva v atletiki, ki bo v soboto in nedeljo v Varaždinu ter državnega prvenstva v podvodni orientaciji, ki bo jutri, v soboto in nedeljo na Šmartinskem jezeru v Celju.

Jutri popoldne se bo na **Šmartinskem jezeru v Celju pričelo državno prvenstvo v podvodni orientaciji.** Celje so si izbrali zato, ker Šmartinsko jezero nudi idealne pogoje za podvodno orientacijo, saj je v njem zelo slaba vidljivost. V globino se namreč vidi dober meter, medtem ko se na Blejskem jezeru, kjer so tovrstna tekmovanja že bila, vidi tudi do sedem metrov. V Celju bo sodelovalo okoli 15 ekip, največ možnosti za uspeh ima ženska vrsta Društva za raziskovanje morja in podvodni ribolov iz Ljubljane ter pri moških Tomaž Favaj, član istega kluba, ter beograjski tekmovalci. Uradni trening bo v četrtek. Ljubljančani pa se na Šmartinskem jezeru mudijo že ves teden. Tekmovanja bodo sklenili v nedeljo popoldne.

V Sarajevu bo v soboto in nedeljo **državno atletsko prvenstvo.** Udeležilo se ga bo precej Celjanov. Tako bo v teku na 110 m ovire nastopil Božiček, na 400 m ovire pa poleg njega še Kopitar in Kocuvan. V skoku ob palici bosta celjske barve zastopala Dimitrijević in Kranjc, nastop slednjega je zaradi poškodbe še vprašljiv, na 100 m bo tekmoval Zupanc, v hoji Kolar, v skoku v daljavo Radmanovičeva in v metu kopja Straškova. Celjske atlete bosta spremljala trenerja Jože Kopitar in Mladen Pavlek.

V nedeljo se bodo pričela tekmovanja v **Slovenski nogometni ligi.** V njej ne bodo nastopili nogometaši Dravinje, ki so v obeh kvalifikacijskih tekmah minuli teden igrali s Svobodo slabo in zapravili možnosti za vstop v SNL. Tako imamo s Celjskega le tri predstavnike. Celjski Ingrad Kladivar bo v nedeljo doma gostil ekipo Ljubljane, v Velenju pa se že v prvem kolu obeta regijski derbi, saj se bosta pomerila Rudar in Partizan Hmezad iz Žalca. Velenjčani letos vstopajo v prvenstvo z resnim namenom poseči po vrhu, medtem ko Celjani računajo na zlato sredino.

Za rekreativce bodo v nedeljo poskrbeli pri velenjski Zvezi telesnokulturnih organizacij. Pripravljajo namreč. **4. kolesarski vzpon v Zavodnje.** Proga meri 17 kilometrov, kolesarji pa bodo morali premagati 250 metrov višinske razlike. Štart bo ob 9. uri pred velenjsko pošto, cilj pa pri gostišču Vida v Zavodnjah. Uro pred startom prireditelji sprejemajo prijave, startnina pa bo 50 dinarjev.

Konec šole za jadralne pilote

V petek se je končala letošnja jadralna šola za ljubitelje zračnega letenja Šaleške doline. Šolanje za jadralne pilote je v velenjskem Aeroklubu v Lajšah nad Šoštanjem končalo 6 učencev, med njimi je bila tudi ena ženska. Osrednja prireditev ob zaključku šolanja, jadralni krst, bo predvidoma 25. avgusta. Šolo za jadralne pilote nameravajo imeti tudi prihodnje leto, razpis zanjo pa bodo objavili konec oktobra.

M. ARNŠEK

NT&RC NOVI TEDNIK IN RADIO CELJE

objavlja po sklepu DS z dne 8. 8. 1990 prosta dela in naloge:

1. Vodja ekonomske propagande

(1 delavec-ka)

2. Propagandist – komercialist

(1 delavec-ka)

Od kandidatov za objavljena dela in naloge zahtevamo:

K 1. Visoka ali višja izobrazba ekonomske ali komercialne smeri, 3 leta delovnih izkušenj na področju marketinga in EP ter poznavanje specifike časopisnega in radijskega medija.

K 2. Višja ali srednja izobrazba ekonomske ali komercialne smeri, 2 leti delovnih izkušenj na področju EP in poznavanje specifike časopisnega in radijskega medija.

Pisne prijave z dokazili sprejemamo 15 dni po objavi na naslov: Novi tednik in Radio Celje, Celje, Trg V. kongresa 3 a, s pripisom »Za razpis«.

O izidu objave bodo kandidati obveščeni pismeno.

Inštitut za varstvo pri delu in varstvo okolja Maribor

za potrebe svoje PE v Celju

OBJAVLJA
prosta delovna mesta

1. Visoki strokovni sodelavec
2. Tajnica I.

Poleg splošnih pogojev, določenih v Zakonu, morajo kandidati izpolnjevati še naslednje posebne pogoje

Pod 1:
- visoka oz. višja izobrazba elektrotehniške smeri
- 3 leta delovnih izkušenj
- strokovni izpit iz varstva pri delu
- poskusna doba 3 mesece

Pod 2:
- srednja šola ekonomske oz. administrativne smeri
- 2 leti delovnih izkušenj
- poskusna doba 3 mesece

S prijavljenimi kandidatkami bo opravljeni predhodni preizkus. Delovno razmerje bo sklenjeno za nedoločen čas, s polnim delovnim časom.

Zainteresirani kandidati naj pošljejo vloge z dokazili o izpolnjevanju pogojev v 8. dneh od objave na naslov: Inštitut za varstvo pri delu in varstvo okolja Maribor, Ul. Štravhovih 2, Maribor.
O izbiri bomo prijavljene kandidate obvestili v 8. dneh po sprejemu sklepa.
Vse informacije lahko dobite pri vodji poslovne enote v Celju, Čuprijska 15, od 7.–9. ure ali po telefonu: 25-550, 25-535

Celjan Tine Šrot

Tine Šrot je pred več kot dvajsetimi leti na evropskem prvenstvu v gimnastiki v Beogradu priboril Sloveniji in Jugoslaviji bronasto kolajno v preskoku. To je bil tudi pravilni odgovor v nagradni igri Partizan št. 22, za katero je prispelo skupno 71 dopisnic z odgovori. To je za ta poletni čas veliko in veseli smo vašega sodelovanja. Gost v oddaji Iz življenja in dela društev Partizan, Cveto Lorger, pa je v imenu darovalca nagrad, Zavoda ŠRC Golovec, izžrebal naslednje dobitnike:

1. Rok Čolak, Preloge 19, Smarje pri Jelšah
2. Jože Vodopek, Slenikova 12, Slovenske Konjice
3. Agata Rihard, Popovičeva 16, Celje

METOD TREBIČNIK

NAGRADNA IGRA PARTIZAN 23

Poleg sokolskega telovadnega gibanja se je v Sloveniji že zelo zgodaj pojavilo še eno. Maja 1905. leta je bilo na Jesenicah ustanovljeno prvo takšno društvo. Ime je aluzija na ime Sokola. Kako se je imenovalo?

ČUK
SOVA
OREL

Pravilne odgovore na dopisnicah pričakujemo v Uredništvu NT + RC – najkasneje do **petka, 24. avgusta.**

Nagrajuje **POLUTNIK METKA,** Razmnoževanje aktov, prepisovanje in biro tehnika iz Celja, Kamniška 3.

Preberite . . .

Partizan Gaberje razpisuje v počastitev 100-letnice športa v Celju in ob prazniku KS Gaberje naslednje turnirje:
- *odbojka ženske*
- *odbojka moški*
- *košarka moški*
- *mali nogomet moški*
- *balinanje*
- *igre spretnosti*

Vsi turnirji bodo v času od 5.–15. septembra na objektih Partizana v Gaberju. Prijavijo se lahko ekipe društev Partizan, podjetij in drugih organiziranih skupin. Prijavnina znaša 200 din za mali nogomet in igre spretnosti, za vse ostale ekipe pa 100 din. Predhodne prijave so zaradi razporeda tekem nujne in jih sprejema Partizan Gaberje do vključno 5. septembra 1990.
Zaključna prireditev z nastopi, nagradnimi igrami, zabavo, plesom in srečelovom bo **22. septembra** na telovadišču PGC, Mariborska 42.
VABLJENI!

Triatlonska stotnija in nekaj desetin

V Braslovčah so člani celjskega društva Triatlet v soboto pripravili 4. Hmeljarski triatlon. Od 142 udeležencev, nekaj jih je bilo tudi iz sosednjih republik, jih je na cilj prispelo 121, najboljša pa sta bila favorizirana Janez Tomšič iz Ljubljane in Igor Kogoj iz Mosta na Soči, ki sta se lani udeležila svetovno znanega triatlona na Havajih, kamor pojdeta tudi letos. Najbolje uvrščeni Celjan je bil Matjaž Mraz na šestem mestu, pri ženskah, trialtona se jih je udeležilo le sedem, je bila Barbara Cokan iz Celja druga, v skupni razvrstitvi pa sedeminštirideseta.

Najmljaši udeleženci so bili stari petnajst let, med veterane pa bi lahko prišteli 57 letnega Šentjurčana Janija Janežiča, Triatlonci so najprej preplavali kilometer in pol dolgo progo v Žovneškem jezeru, nato so se s kolesi podali na 42 kilometrov dolgo progo, končno pa so morali preteči še deset kilometrov. Vsi udeleženci so bili z organizacijo triatlona zadovoljni, prav tako pa občinstvo, ki je dokaj številčno bodrilo tekmovalce.

Janez Tomšič iz Ljubljane: »Ta kratki triatlon v Braslovčah mi je služil predvsem za trening hitrosti, ker se sedaj pripravljam za Havajskega, kjer so razdalje približno v vsaki disciplini trikrat večje kot v Braslovčah. Sicer pa se za havajski triatlon pripravljam vsak dan. Med tednom treniram zelo dolge distance predvsem na kolesu, saj bo tam treba prekolesariti 180 kilometrov po zelo razgibanem terenu in po zelo visokih temperaturah. Za udeležbo na Havajskem triatlonu se je potrebno najprej udeležiti kvalifikacij v ŽRN, kjer nas je bilo letos 1350, prostih mest za udeležbo pa je le 250. Oba s Kogojem sva se uvrstila. Prej sem bil kolesar, sedaj ne dajem prednosti nobeni disciplini, vse je potrebno optimalno obvladati in biti dovolj močan za vse. S triatlonom sem se pričel ukvajati pre tremi leti, še prej sem bil tri leta aktiven kolesar.«

Igor Kogoj iz Mosta na Soči: »Moj nastop na Havajih še ni stoodstoten. Uvrstil sem se, vendar so vprašljiva sredstva, ki jih nimam dovolj. Seveda bom skušal storiti vse, da bi odšel na Havaje, vendar pa je moj trening omejen z managerskimi posli, ki jih moram opravljati. Škoda je, ker triatlonci nimamo nobene organizacije in smo popolnoma prepuščeni sebi, sami trenerji, tekmovalci in managerji. Nekdo, ki se ukvarja s triatlonom, mora obvladati vse tri discipline kot sestavni del enega športa, zato ne bi med njimi delal razlike. Pri meni dejansko razultati kažejo, da trenutno slabše plavam, moja plavalna forma je kar vprašljiva. Tu v Braslovčah se nisem stoodstotno angažiral, ker tudi za seboj nisem imel nikogar. Havajev ne bi mogel primerjati z nobenim drugim tekmovanjem. Vzdušje na Hvajih, priprava, organizacija, je nekaj posebnega. Tekmovalci se zberejo že teden ali štirinajst dni prej, skupaj trenirajo, izmenjujejo izkušnje, se spoznavajo. Od lani se najraje spomnim gledalcev, ki na zares spontan in prisrečen način vzpodbujajo tekmovalce, ki po osmih, desetih, petnajstih urah prihajajo na cilj.«

Barbara Cokan iz Celja: »Letos sem v Braslovčah že drugič. Lani sem se udeležila petih triatlonov, letos pa treh. Zelo sem zadovoljna z današnjim nastopom, vse mi je šlo izredno dobro, čeprav se posebej nisem pripravljala. Za triatlon je treba trenirati pred sezono, sedaj je treba le vzdrževati kondicijo. Najrajši plavam in tečem, kolo pa je zadnja disciplina. Upam, da bom dobila dobrega trenerja, ali vsaj dobrega kolesarja, ki bi popravil mojo tehniko. Triatlonci treniramo sami, Celju nas je nekoliko več, tako da si lahko izmejujemo mnenja, izkušnje, nimamo pa trenerja, čeprav imamo klub.«

Božo Mulej iz Celja: »Danes sem se uvrstil na 43. mesto. Triatlona v Braslovčah se udeležujem že četrtič in zasedem vsako leto približno isto mesto. Sicer pa se predvsem udeležujem tekov po Sloveniji, Italiji in Avstriji. Letos sem se odločil, da se bom udeležil maratona v New Yorku, ki slovi kot najmnožičnejši in najbolj znan na svetu. Tekmovanje bo 4. novembra, jaz pa bom tja odšel že teden dni prej, zaradi aklimatizacije. Bom verjetno prvi Celjan, ki se bo udeležil tega teka. Pripravljam se vsak dan, veliko tečem, takšnile triatloni pa so samo neke vrste dopolnilo, da monotonost teka malce razbijem s plavanjem in kolesarjenjem.«

NATAŠA GERKEŠ
Foto: LJUBO KORBER

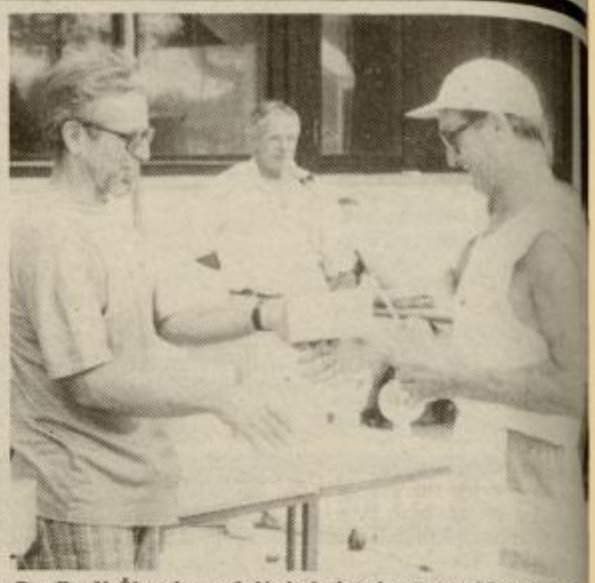

Dr. Rudi Škapin podeljuje kristalno vazo Matjažu Mra ki je v kategoriji letnik 1961 in mlajši dosegel na triatlo v Braslovčah odlično drugo mesto, v absolutni kon renci pa je bil šesti in je bil najboljši iz celjskega obmo na 4. hmeljarskem triatlonu med 142 udeleženci.
Foto: T.

Utrujena? Ne, samo za hip neobvladana.

Zlata harmonika

Po devetih izbirnih tekmovanjih, na katerih je nastopilo 270 harmonikarjev z diatonično harmoniko, se letošnje tekmovanje za zlato harmoniko bliža zaključku.

Letošnja novost tega tekmovanja sta dve polfinalni skupini. V obeh bo nastopilo preko sedemdeset harmonikarjev. Prva skupina bo nastopila že v soboto, 18. avgusta, ob 16. uri v Rogaški Slatini na vrtu restavracije Belevue. Druga skupina pa 26. avgusta, ob 13.30 uri v Postojni, v parku pred domom upokojencev. V obeh polfinalnih skupinah bodo harmonikarji letos prvič zaigrali po dve skladbi.

Letošnje tekmovanje za zlato harmoniko bodo končali z veliko zaključno prireditvijo 2. septembra, ob 14. uri na Ljubečni. Ob tej priložnosti bodo v prostorih Gasilskega doma predstavili tudi Slovenske izdelovalce harmonik. Na posvetu pa bodo člani strokovne komisije opozorili na najpogostejše napake pri igranju na ljudsko harmoniko.

Praznik Slovenske harmonike je pred durmi. Organizatorji KUD Ljubečna, ZKO Celje in Novi tednik ter Radio Celje pa se bodo zagotovo potrudili, da bo 10. Zlata harmonika zares v znamenju praznika.

M. B.

Srečanje ansamblov na Graški gori

Že 15. jubilejno srečanje ansamblov domače narodne glasbe bo to nedeljo na Graški gori pri Velenju. Nastopilo bo 13 skupin, od tega jih je že 11 nastopilo na Ptujskem festivalu, tako da bo prireditev res kvalitetna. Skupine, ki bodo izpadle na avdiciji, bodo na Graški gori lahko vseeno nastopile, igrali pa bodo tudi štirje ansambli iz Šaleške doline. Komisija bo ocenjevala izvirnost in kvaliteto izvedbe, žirija občinstva pa bo tudi izbirala najboljše. Organizatorja KUD Ivan Cankar iz Plešivca in Radio Velenje sta poskrbela tudi za nagrade.

Pop design in poletni hiti

Skupina Pop design je pred kratkim izdala novo kaseto poletnih hitov, z naslovno skladbo Objeta Evropo sanjava, ki je priredba letošnje zmagovalne evrovizijske melodije.

Natančno pred petimi leti smo lahko prvič na slovenski glasbeni sceni zasledili skupino Pop design, ki se je v prvotni zasedbi obdržala vse do letošnje pomladi, ko je skupino zapustil pevec Miran Rudan. Namesto njega je prišel v ansambel pevec Vili Resnik in morda imajo fantje ravno po njegovi zaslugi te dni polne roke dela. Skoraj vsak konec tedna preživijo kot gostujoča glasbena skupina na raznih prireditvah po Sloveniji.

»Predstavljamo se samo domačemu občinstvu, ki vedno hvaležno in z navdušenjem sprejme našo glasbo in družbo. Jutri bomo nastopili na tradicionalni portoroški prireditvi Melodije morja in sonca ter odpeli uspešnico z naše nove kasete, ki smo ji dali naslov Mini krilo. Upamo seveda na večjo srečo kot smo jo imeli s skladbo Hasta la vista, s katero smo tekmovali na jugoslovanskem izboru za pesem Evrovizije,« pravijo Janez Marinšek, Marko Derlink, Damjan Tomažin, Vili Resnik in Tone Košmrlj, ki se podpisuje kot skupina Pop design.

S. KONJIK

CLUB CASABLANKA *vabi ljubitelje glasbe in plesa vsak konec tedna v njihove prostore v Zavodu Golovec*

Lestvici Radia Celje

Zabavne melodije:

1. DO YOU REMEMBER – PHIL COLLINS (6)
2. LJUBAV JE MOJ GRIJEH – TEREZA (3)
3. HOLD ON – WILSON PHILLIPS (9)
4. TVOJE OČI – CHATEAU (5)
5. TI SI MOJ SAN – OLIVER DRAGOJEVIČ IN ZORICA KONDŽA (4)
6. STILL GOT THE BLUES – GARRY MOORE (3)
7. VOGUE – MADONNA (4)
8. WHAT ARE YOU DOING WITH A FOOL LIKE ME – JOE COCKER (8)
9. KILLER – ADAMSKI (2)
10. WHAT DID I DO TO YOU – LISA STANSFIELD (8)

Lestvica zabavnih melodij je na sporedu Radia Celje vsako soboto ob 17.30.

Domače melodije:

1. TI BOŠ MOJA – KLAVŽAR (8)
2. POROČNA – VESNA (7)
3. TOPLE NOČI – KLINC (9)
4. RAJ POD TRIGLAVOM – SLAK (6)
5. MED TEMNIMI GOZDOVI – LESJAK (4)
6. GREMO NA PREJO – VERDERBER (4)
7. ZVEZDE POVEJTE – EDVIN FLISER IN PRIJATELJI (3)
8. JAZ SEM SI PA NEKAJ ZMISLU – ALPSKI KVINTET (2)
9. PRSTAN – NAGELJ (2)
6. VSE SE UREDI – FANTJE Z VSEH VETROV (9)

Lestvica domačih melodij je na sporedu Radia Celje vsak ponedeljek ob 17.30.

Predlogi za lestvico zabavnih melodij:

DRŽAVA – ANDREJ ŠIFRER
U CAN'T TOUCH THIS – M.C. HAMMER
CAN'T GET ENOUGH (OF YOUR LOVE) – KIM WILDE

Predlogi za lestvico domačih melodij:

PESMI SO VEČNO LEPE – PODKRAJSKI FANTJE
KROŠNJA – SPOMIN
DOLENJSKI KAVELJCI – PUGELJ

KUPON

lestvica zabavnih melodij _____
izvajalec _____
lestvica domačih melodij _____
izvajalec _____
ime in priimek _____
naslov _____

Nagrajenca: Anica Gladovič-Stanič, V. prekomorske 6, Celje
Valerija Srabočan, Brezova 5, Šmartno v Rožni dolini

Pišite na naslov: Novi tednik – Radio Celje
Trg V. kongresa 3a, 63000 Celje
*Vsakič nagrada – velika plošča, ki jo izžrebanca izbereta v prodajalni **MELODIJA** v Celju.*

ODMEVI

Varčevalci LB opozor

LB splošna banka Celje bi ...aj pojasnila visoke provizi...e za plačilo položnic, vendar ...njihovega pisanja, pravega ...jasnila ni bilo mogoče raz...rsti. Piše nam, da so njiho...e provizije zaračunane ta...o, da lahko pokrijejo svoje ...roške, kakor to zaračuna...jo vsa podjetja, ki oprav...jo finančne in druge stori...ve. Pojasnjujejo nam tudi, ...a položnica ni bančno pla...lno sredstvo, ampak plačil...o sredstvo SDK. LB, pošta ...SDK so izenačili provizije. ...mešno je tudi pojasnilo, da ...pri plačilih z položnicami ...mogoče preverjati, kdo je ...rčevalec banke, saj jih naj...ež plačuje svoje obveznosti ...žiro računov, tekočih raču...ov in hranilnih knjig. Torej ...zlahka dokažemo, da ...to njihovi varčevalci. Piše...nam tudi, da je primerjava ...rovizije domačih bank z tu...ji neprimerna. Ali je to ...?

Ali je res neprimerno, če se ...rčevalci vprašamo, zakaj ...moramo za položnico v vred...sti 10.000,00 din plačati ...00 din provizije, torej 20-...at več ko v Avstriji in 5-...at več kot v ZR Nemčiji. ...mesecu februarju smo pla...li za isto položnico 40,00 ...n. Je res, da so stroški naše ...ske toliko večji? Razu...em, da nam je banka razlo...a, da imamo nekatere sto...ve zastonj, katere pa mora...varčevalci bank zunaj me...j plačati. Vendar koliko? ...ov gotovo manj kot mi ...rovizije za položnice, kar pa ...ajo varčevalci zunaj meja ...stonj. LB nam je povedala, ...imamo zastonj izpiske po ...očih, žiro in deviznih ra...nih. Za vsak izpisek mora ...lati varčevalec v Avstriji ...Sch. Torej za 100 izpiskov ...Sch. Pri nas plačamo ta ...ar kot provizijo za eno sa...o položnico.

...e imamo pri LB denar, so ...resti za nevezane hranilne ...ge 8%, pri hranilnici ...ex in Agrina pa 33%. To...e več ko 4-krat večje. Za ...sojila delovnim organiza...am si banka zaračuna tudi ...ež kot 46% obresti. Ali ban...a ne zasluži z našim denar...m dovolj, da ji ne bi bilo ...eba tako pretiravati pri ...rovizijah?

V prejšnjem pismu sem napisala, da moramo imeti na LB 10.000,00 din 46 dni, da dobimo 100,00 din obresti. Od znancev sem bila opozorjena, da to ni pravilno. Torej za 10.000,00 din dobimo v 47 dneh skoraj 100,00 din obresti. Zvedela sem, da imajo vse finančne hiše konforni izračun obresti in moraš vedeti koeficient, da jih lahko izračunaš. Vprašam se, koliko varčevalcev si potem še zna izračunati obresti?

Pismo sem napisala tretjič in upam zadnjič. Verjetno se astronomske provizije pri LB ne bodo zmanjšale, vendar upam, da sem z tem pisanjem vsaj nekaj ljudi spodbudila k razmišljanju. Vsa tri pisma bom poslala v vednost izvršnemu svetu SR. Mislim, da nam je izvršni svet dolžan odgovoriti, predvsem pa zagotoviti mesto (morda pošta), kjer bomo lahko občani plačevali položnice vsaj za provizije, ki se uporabljajo v zahodni Evropi.

MILENA RAVNAK,
Strmec

Denarne težave šentjurskih športnikov

B. Stojan v NT številka 30 z dne 26. 7. 90 pod tem naslovom piše o finančnih in upravnih problemih šentjurskih športnikov.

Problematika je prikazana v dosedanjih sisovsko samoupravnih razmerjih in odnosih pri upravljanju družbenih dejavnosti. Ni opaziti konkretne odgovornosti in zavzetosti, ampak samo jamranje v stilu »kolikor denarja toliko športne dejavnosti«, da o kvantiteti, kvaliteti in racionalnosti niti ne pomislimo.

Sisi so bili ustanovljeni, da bi se zbralo več denarja za dejavnosti in da bi se z njim bolj racionalno ravnalo. Namesto tega se je razvila birokracija in neodgovornost in odtujitev zanimanja za dejavnosti in upravljanje. Vse to si je vedno bolj lastila birokracija, ki se je vedno bolj osamosvajala in postajala sama sebi namen. Tako ni bilo nikoli dovolj denarja in ker ni bilo denarja, ni bilo dejavnosti ali še bolje, če ni dejavnosti ni stroškov in tako ostane denar birokraciji. V Šentjurju smo dobili DOPS. Zaradi tega je bila že prejšnja oblast prisiljena ukiniti SIS, da bi na ta način odpravila birokratsko samostojnost in počasi dosegla večjo odgovornost pri delu interesnih dejavnosti in racionalnejše koriščenje denarja. Toda to ne gre tako hitro, zlasti ne z ljudmi, ki so vodili dosedanjo politiko in organizacijo dejavnosti tako nesamokritično. Dejstvo je, da kjer se slabo dela ni nikoli dovolj denarja, nasprotno, še razpoložljivega prehitro zmanjka. Le dobro delo ohranja kapital in ustvarja večjo vrednost.

Namesto da bi v Šentjurju na področju športa (lahko rečem tudi kulture) razvijali dejavnosti s pomočjo strokovnih kadrov in skrbeli za usposabljanje strokovnjakov, ki bi strokovno vodili dejavnosti, je bil osnovni cilj porabiti denar in zadovoljiti elitizem. Dokaz za to je bila izdaja luksuznega biltena TVD Partizan in športne košarkarske in kolesarske prireditve zadnjih dveh praznovanj občinskega praznika.

Kljub načelom o koristnosti športa za dobro počutje in potrebam za razvijanje množičnega športa v okviru katerega bi se naj odkrivali talenti za dobre rezultate so (ne)odgovorni in najbolj glasni govorili o vrhunskem šentjurskem športu (košarki, kegljanju, kolesarjenju), ki je upravičen za denar in za katerega ga ni bilo nikoli dovolj. Tako so bile zapostavljene osnovne dejavnosti, ki izhajajo že iz naslova TVD – telesno vzgojno društvo. Partizan, skrb za tozadevne strokovne kadre – organizatorje rekreacije in vaditelje, ter skrb za športne objekte, ki samevajo.

Stadion je sprehajališče in kolesarska steza, igrišče pa travnik za košnjo sena in otave in gasilsko vežbališče. Nasprotno od tega kar bi bilo potrebno, so se razvijali kvazi športni menagerji in (ostajali) slabi organizatorji športne dejavnosti brez prave odgovornosti. Zaradi slabe organiziranosti ni bilo niti občnih zborov, kjer bi se lahko kaj spremenilo, za kar pa ni bilo niti interesa, saj se je lažje zadovoljevalo ožje grupne interese. Za takšno delo in organiziranje dejavnosti je normalno, da ni več denarja niti naklonjenosti delovnih organizacij. Tudi na področju družbenih dejavnosti se bo treba obnašati tržno in ne več jedikovalno. Nesposobnost mora zamenjati znanje in strokovnost, moledovanje za denar pa aktivnost in dobra organizacija, kar le to prinaša denar. Povsod je treba upoštevati strokovnjake in jih nagraditi za opravljeno delo. To so v prvi vrsti za šport fiskulturni učitelji. Nadalje v športno dejavnost je potrebno uvesti več odgovornosti, discipline in organiziranosti, ter doseči večjo množičnost in več osebnega prispevka, saj gre pri tem prvenstveno za osebno korist.

Upam, da bo član IS OS odgovoren za družbeno dejavnost in odbori za te dejavnosti storil konkretne ukrepe, da se zlasti na področju kulture in športa stvari uredijo in dosežejo boljši rezultati z večjo množičnostjo, če mislijo pridobiti družbeno podporo. Kakršna bo dejavnost in koliko je bo, toliko naj bo tudi denarja in družbene podpore. Občinska skupnost mora ustvarjati pogoje za dejavnost, kar so predvsem objekti in strokovni kadri, dejavnost pa se mora sama financirati z aktivnostjo in dobro organizacijo, ter lastno soudeležbo članov.

FRANC ZABUKOŠEK,
Šentjur

Ne gremo na morje

V 31. številki Vašega lista, na 13. strani, pod rubriko »NE GREMO NA MORJE«, Vaša novinarka Meta Streicher omenja tudi moje gostišče, v zelo negativnem stavku: »Če mislite, da imate preveč denarja, obiščite gostilno Fonda v Preboldu, kjer boste za 1 kg morskega lista in buteljko Renskega rizlinga morali plačati kar 650 dinarjev.«

Pod imenom Fonda je moje gostišče poznano še iz časov mojega pokojnega očeta. V Savinjski dolini sta pod tem imenom poznani dve gostilni, ki sta geografsko toliko ločeni, da bi tudi povprečen novinar moral znati razločevati oba kraja, ne glede na to, ali se je učil zemljepisa v kaki usmerjeni ali neusmerjeni šoli. Razlog za tako pisanje je lahko le v dveh možnostih: neznanje ali pa netočna informacija, kar je s strokovnega stališča nedopustno, ali pa zlonamernost. Karkoli je že – oboje je v škodo mojemu ugledu.

V svojem gostišču nikoli nisem nudila morskih rib. Informacija pa je toliko bolj škodljiva, ker pa nudim postrvi, ki jih pripravljam na tržaški način ali pa ocvrte. Nudim tudi izbrana ormoška vina, kar vse lahko zavede tudi moje goste.

To pisanje v času, ko promet v gostišču pada zaradi padca kupne moči in zaradi vse ostrejše konkurence, tudi s strani nelegalnih točilnic – pomeni zame zelo grenak obliž. Prepričana sem, da s cenami: 180,00 za kg postrvi, 70,00 din za liter zaščitenega vina, 120,00 za steklenico 0,7 l. R. rizlinga, 8,00 za stekl. coca cole ali 13,00 din za vrček svetlega in 14,00 din za vrček temnega piva, ne spadam med tiste gostinske lokale, ki bi lovili goste z odvečnimi denarci.

Vaši presoji prepuščam sodbo o objektivnosti takega pisanja. Vesti Vaše novinarke pa, kako bo popravila krivično sodbo o mojem gostišču. V gostilni delam sama s svojimi domačimi ter si moram s trdim delom prislužiti toliko, da preživljam sebe in svoja otroka ter poravnavam svoje obveznosti. Saj ne spadam v tiste vrste dejavnosti, ki so še do nedavnega uživale razne oblike družbenih podpor. Zato mi ni vseeno, koliko gostov se zglasi pri meni. Kar pa je najhuje, na osnovi Vašega pisanja, utegne biti kdo toliko nezadovoljen, da se niti zglasiti ne bo hotel!

Če smatrate, da je napaka, ki ste jo s tem pisanjem v teh vročih dneh zakuhali, le prevroča, Vas vabim, da se zglasite in jo pogasite z vrčkom hladnega piva. Saj veste, da se juha nikoli ne poje tako vroča, kot je skuhana.

VERONIKA ZUPANC,
Dolenja vas

Uredništvo:

Pri zbiranju podatkov o morskih dobrotah na krožnikih gostišč na celjskem območju se je, kot ste ugotovili že sami, pripetila napaka – zamenjava dveh gostišč. v isti občini. Za napako se uredništvo in praktikantka, ki je podatke zbirala in tudi naredila napako, iskreno opravičujemo.

Urnik maš

V št. 30 s 26. 7. 1990 ste objavili pomanjkljivi urnik maš za župnijo Teharje (podatke je dala gospodinja, novinarka se pa ni potrudila vprašati mene – župnika).

Pravilni urnik maš je takle: Teharje – pon., tor., sr. ob 7. uri, sob. ob 18.30 uri (pozimi 17.30), čet. in sob. ob 7. uri pri podružnici Sv. Lovrenca v Kompolah. Ned. ob 7. in 9. uri v župnijski cerkvi, ob 10.30 uri v podružnici Sv. Lovrenc.

Prazniki: Teharje ob 9. in 18.30 uri (pozimi 17.30), Sv. Lovrenc ob 17. (pozimi ob 16.) uri.

MARJAN ROZMAN
Teharje

PREJELI SMO

Odprto pismo delavcem v Sloveniji

Pozdravljeni!

Kaže, da smo tisti, ki želimo živeti od svojega dela, zadnja skrb tudi sedanji oblasti. S svojim delom zaslužimo vse manj. Živimo slabo in grozi nam, da bomo živeli še slabše. Vzeli so nam besedo in izgubljamo kruh. Bojimo se za svojo in usodo bližnjih, za prihodnost svojih otrok. Mnogi med nami bodo ostali brez dela in sredstev za preživetje. Naš sindikat je doslej opozarjal, kazal rešitve in zahteval od oblasti za delavce človeka vredno življenje. Naleteli pa smo na gluha ušesa.

Zato ponovno zahtevamo:

– da se uveljavijo kolektivne pogodbe, ne da bi omejevali izplačilo plač;

– da se razbremenjevanje gospodarstva pozna tudi neposredno pri višji neto plači;

– da država začne sklepati kolektivne pogodbe za družbene dejavnosti in negospodarstvo;

– da se sredstva, ki smo jih doslej dajali za nerazvite, prelijejo tudi v socialne programe;

– da se ne povečuje posameznikov dodatni prispevek pri zdravstvenih storitvah ali uvaja takšne prispevke v šolstvu;

– da se lahko povečujejo stanarine samo, če se povečujejo tudi plače;

– da prenehajo stečaji podjetij, ki so v plačilno nesposobnost zašla zaradi zgrešene gospodarske politike. Preprečiti je treba množično odpuščanje delavcev in hkrati preprečiti brezpraven položaj odpuščenih;

– da se uresničijo predvolilne obljube, da se bo delovanje države močno pocenilo.

Skupnim zahtevam boste morda v sindikatu dejavnosti dodali še posebne zahteve, ki zadevajo vaš osebni položaj in težave. Če se vlada ne bo takoj lotila reševanja teh zadev, bomo 10. septembra 1990 pod geslom »ZA MOJE DELO GRE, ZA PLAČO IN PRAVIČNOST« sklicali **SPLOŠNO STAVKO DELAVCEV V SLOVENIJI.**

Če niste zadovoljni, če se bojite za svoje delo in prihodnost, če se strinjate z našimi skupnimi zahtevami in če verjamete, da le složni in solidarni lahko kaj dosežemo, **se nam pridružite.**

Stavkali bomo dostojanstveno, na delovnih mestih, v delovnih oblačilih in brez nasilnih dejanj. Stavka je vaša ustavna pravica, zato jo izrabite za plemenite cilje in podporo skupnim zahtevam. Vaša pravica pa je seveda tudi, da se stavke ne udeležite. V tem primeru vas prosimo le, da solidarnost z večino pokažete tako, da stavke ne motite kot stavkokazi. Stavkajoče pa bomo zavarovali z vsemi pravnimi sredstvi.

Prepričani smo, da bomo v času, ki prihaja, imeli samo takšne pravice in toliko, kot si jih bomo izborili. Nihče nam ničesar ne bo podaril. Ne želimo se ukvarjati s politiko. Hočemo zavarovati svoje člane, in ker smo v večini, s tem tudi vse delavce v Sloveniji.

Tvoj sindikat
in stavkovni odbor
Zveze svobodnih sindikatov
Slovenije

Sporočilo javnosti

Komisija Demosa za ugotavljanje povojnih grobišč v občini Celje je na podlagi dejstev in pričevanj, ugotovila lego celjskih povojnih grobišč, v katerih počivajo žrtve človeških zmot in pregreh. Žrtve so bile civilne, uniformirane, različnih spolov, starosti ter narodnosti. Po pričevanju gre za cele družine domobrancev, družine ustašev, družine kočevskih Nemcev, za Celjane nemške in slovenske narodnosti ter za nemške ujetnike. Pred usmrtitvijo žrtvam ni bilo sojeno, niti jim ni bila dokazana krivda.

V Košnici (naselje ob cesti proti Laškem) sta v močvirni dolini, ob potoku dva groba dolga okrog 10 metrov. **Pri Mlinarjevemu Janezu** na

Nadaljevanje na 14. strani

JELOVICA

UGODEN NAKUP STAVBNEGA POHIŠTVA

- 10% gotovinski popust

- krediti 1 + 4
- brezplačen prevoz za večje nakupe
- strokovni nasveti, montaža, prospekti

JELOVICA 35 JELOVICA
Celje, Božičeva 3,
tel. (063) 25-881

'MIGO 5
Mariborska c. 54
CELJE

Ugodno, ugodno, ugodno

– SENČILA
Dobavljamo in montiramo vse vrste senčil za lokale, balkone in terase

– ELEKTRO MATERIAL
po zelo ugodnih cenah

– TURIZEM
Ujemite še zadnje poletne sončne dneve v Rovinju od 18. 8. 90. polpenzioni po samo 210. din

Informacije na telefon (063) 28-749 o 16. uri ali osebno v prodajalni 'MIGO 5 **Mariborska cesta 54.**

Obilen koš dobre volje

Udeleženci izleta Za 5 dinarjev dobre volje zadovoljni z našo akcijo – Slovenski biser, Logarska dolina, bo ostala v nepozabnem spominu

V soboto smo z dvema avtobusoma celjskega Združenja šoferjev in avtomehanikov odpejali v Logarsko dolino 100 ljudi, ki so bili izžrebani ob zaključku akcije Novega tednika Ne gremo na morje. Udeleženci so za izlet prispevali le 5 dinarjev, s sabo so vzeli koš dobre volje, za ostalo pa smo poskrbeli novinarji in sodelavci Novega tednika ter Radia Celje.

Najprej smo se ustavili v Radmirju, kjer smo si v cerkvi sv. Frančiška ogledali zakladnico mašnih oblačil, ki so jih radmirski cerkvi pred 250 leti darovali iz vseh evropskih dvorov. Duhovnik nas je opozoril, da najbrž ni več žensk, ki bi skoraj celo življenje vezle en mašni plašč, kljub temu da bi lahko uporabljale zlato nitko.

Vesela karavana, šal in smeha je kar mrgolelo, se je nato odpravila v Gornji Grad, kjer so nas najprej v gostišču Trobej okrepčali z domačimi dobrotami, za porabo odvečnih kalorij pa so že v Gornjem Gradu poskrbeli muzikanti, ki so igrali, da so se pete kar same sukale po plesišču. V tem predvojnem mestu smo si nato ogledali še lončarsko razstavo in zbirko orodja, ki so ga kmetje uporabljali pri svojem delu v zlatih starih časih, nato pa sta vesela avtobusa krenila v Luče in od tam proti Logarski dolini. Pripeljali smo se do konca ceste, večina izletnikov si je ogledala slap Rinka, kjer izvira Savinja, nato pa smo se za celo popoldne ustavili v Domu planincev v Logarski dolini. Tam so nas pričakali Celjski instrumentalni kvintet in citrar Karli Gradišnik, ki so skrbeli, da nam ne bi zaspale noge. Sodelavci smo pripravili tudi nekaj nagrad, ki smo jih izžrebali, dve trenirki smo razdelili med najmlajšo, 13-letno udeleženko izleta Urško iz Žalca. Drugo trenirko pa smo podarili Mirku Virantu, ki danes praznuje 55. obletnico, kar je v gorah prvič utrgal planiko. Pripravili smo tudi nekaj zabavnih iger, obdarovali najbolj spretne in iznajdljive, razjasnili so se tudi najbolj mrki obrazi.

Zaradi obilice dobre volje, ki nas je spremljala na poti, tudi hoja do slapa Rinka, izvira reke Savinje, ni bila prenaporna.

Najbolj pa smo bili veseli mnenj večine naših bralcev, da komaj čakajo četrtka, ko prelistajo novi Novi tednik. Najraje berejo reportaže, ki predstavljajo ljudi in njihovo življenje, vsi so brali našo prilogo Ne gremo na morje in vsi so trdili, da so se nestrpno iskali med izžrebanci. V najbolj veselem omizju so imeli ženske pripombo, da so nekateri moški na izletu malo leni, vendar pa tudi dvoje žensk, ena v krilu, druga v hlačah, predstavljata lep par na plesišču. Ugotovili smo, da poznajo ljudje mnogo šal, ki jih znajo tudi duhovito povedati, tako da dobre volje res ni manjkalo.

Izlet so pripravili in prispevali tudi lepe nagrade v turistični agenciji Dober dan iz Šempetra, za dobro voljo sta skrbela harmonikarja Janko Mogu in Dani Jereb. Zaključimo poročilo z izjavo enega (pa ne edinega) izmed udeležencev: »Škoda, ker je akcije že konec. Če bi bil še enkrat izžreban, se bi za ta izlet odločil brez premisleka, saj ni nikjer več toliko dobre volje za tako malo denarja«.

URŠKA KOLENC
Foto: EDI MASNEC

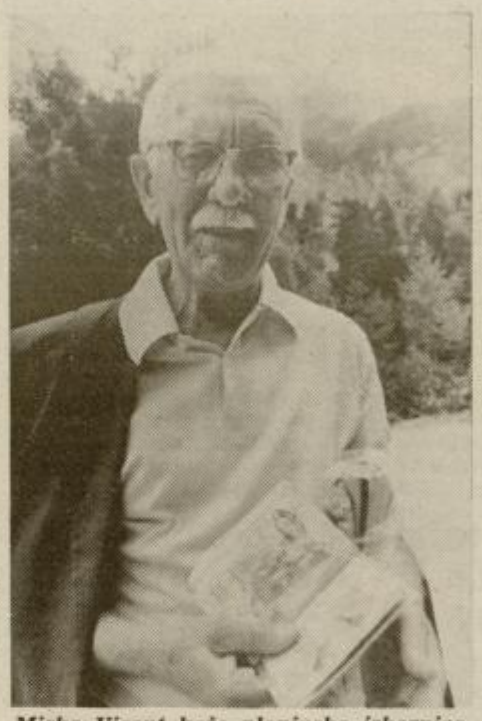

Mirko Virant kaže planinsko izkaznico, v kateri ima najstarejši datum 60 let, prav danes pa mineva 55 let, kar je v gorah utrgal svojo prvo planiko.

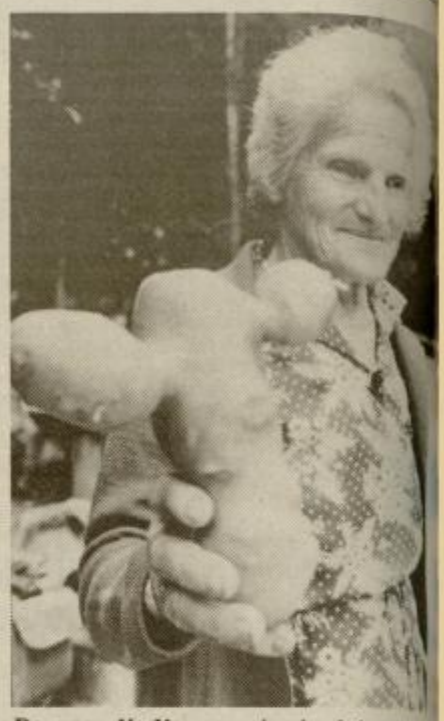

Da nam ljudje zaupajo, je dokazala t Marija Ferjanc iz Rožnega vrha, ki je po bej za Novi tednik prinesla na izlet ma nenavaden pridelek, krompir-križ.

Popoldne smo preživeli v Logarski dolini pred Domom planincev, za rajanje pa skrbeli Celjski instrumentalni kvintet in domačin Karli Gradišnik s svojimi citram

Udeleženci izleta pred cerkvijo sv. Frančiška v Radmirju. S slikanjem smo morali malo počakati, saj sta muzikanta »pozabila« svoji harmoniki v avtobusu.

Akcija: Ne gremo na morje

Da smo vam v vročih poletnih dneh na naših časopisnih straneh ponudili še nekaj več razvedrilnega branja in nakazali nekaj možnosti, da je lahko lepo tudi v primeru, če dopust preživite doma, so nam pomagali tudi številni pokrovitelji.

Generalni pokrovitelj priloge »Ne gremo na morje« je bil

Hmezad EXPORT-IMPORT iz Žalca.

Dva prekrasna izleta v Logarsko dolino, ki smo jih poimenovali »Za 5 din dobre volje«, so omogočili Kovinotehna, Popotnik, Vofra center Žalec in ŠRC Golovec.

Z denarjem in ostalimi uslugami so pomagali še ZŠAM Celje, Super žigon Celje, Trgovinica BUM Šentjur, Gostilna tenis Matjaž Polzela, Aero in Toper.

bili cenjeni rokodelci. Dobro podkovati konja je bila osnovna ovača, v Lučah pa je prav to pritegnilo veliko pozornost obisko- lnik je vešč te obrti.

Biti »šostar« v starih časih je bila velika umetnost, pa tudi napor. Risanje, krojenje, šivanje in sploh dober okus so bili pogoji, ki jih je moral izpolnjevati vsak čevljar, je poudaril kovač Ivan Grobelnik.

Steljo za živino so včasih pripravljali iz vej, ki so bile neprimerne za kurjavo in drva. Tega opravila so danes vešči le še starejši Lučani, med njimi tudi Bezovnikovi, ali zgornji Tevči po domače.

učah naslednje drugače

pravili tradicionalni Lučki dan – Opaziti je pripravljenost krajanov za sodelovanje

Lučki Trije v kate- stavili navade, služijo oceno, osrednji enel ne- pripravi- hribov- skrčena gena na vasi, je po eni strani umetnost, da jim še vedno uspe pripraviti osrednjo turistično prireditev. Tako so v petek odprli kakovostno in dobro pripravljeno razstavo ročnih del in predmetov, ki so jih rabili v preteklosti, večer pa je bil v znamenju alpinistov, ki so predstavili diapozitive iz himalajske odprave. Tudi v soboto si je veliko število ljudi lahko ogledalo simultanko z Brunom Parmo, popoldne so se nogometaši pomerili v malem nogometu za pokal Luč, ena izmed najbolj zanimivih stvari na Lučkem dnevu je bila zvečer, ko so se na Smici pomerili suhi in debeli Lučani v nogometni tekmi. Lučani so dokazali, da ni potrebno mnogo naporov, pa se vseeno ljudje od srca nasmejijo in zabavajo. Zvečer pa so Lučani ponovno vasovali, kot so to delali v starih časih. Moški pevski zbor in harmonikarji so dokazali, da obvladajo svoje delo, gledalci pa bi bili še bolj zadovoljni, če bi se vse skupaj malo bolje slišalo.

V nedeljo zjutraj so vaščane prebudili zvoki pihalnega orkestra, v procesiji v čast farnemu patronu je sodelovalo najmanj tisoč ljudi, ki so predstavili, kako so nekoč slavili farne patrone. Tudi tekmovanje alpinistov v prostem plezanju v steni pri Igli je dalo pečat prireditvi, vendar pa se je začelo s takšno zamudo, da so nekateri ljudje že skoraj obupali. Popoldansko šranganje na vasi je bil svojevrsten dogodek, ki pa ga večina ljudi skoraj ni opazila, saj se je začelo mnogo prepozno in je bilo skoraj neslišno.

Glavna atrakcija Lučkega dneva sprehod od štanta do štanta pod geslom »Lučani se pokažemo«, pa je letos pokazala, da med domačini ni več pripravljenosti za takšno sodelovanje. Dobro so se predstavili le kovači, žganjekuha, interna TV in »šoštarji«, tudi predice so spletle nekaj volne, po mnenju večine obiskovalcev pa je bilo premalo štantov in premalo dogajanja. Organizatorji Lučkega dne se zavedajo, da je njihova prireditev malo izvodenela, in menijo, da bo treba pripraviti drugačen koncept prireditve in drugače motivirati ljudi. Pravijo, da se nekateri ljudje niso držali dogovorov z organizatorji, zato bodo prireditelji sami ocenili vse štante in pohvalili oziroma grajali tiste, ki si to zaslužijo.

Res je po 21 letih že težko prikazati nekaj novega, celotna prireditev je organizirana na prostovoljni osnovi, in kot je to navada, tisti, ki največ delajo, imajo najmanj od tega. Prireditelji pravijo, da bodo drugo leto organizirali Lučki dan drugače in da upajo, da bodo takrat zadovoljni vsi. Torej, srečno v dvaindvajseto leto starosti, Lučki dan.

URŠKA KOLENC
Foto: EDI MASNEC

bo dvorec Novo Celje dvorec tudi ostal?

Novem Celju spet dobiva star sijaj – kulturna skupnost pa zmanjšuje finančno pomoč za obnovo

Dvorec Novo Celje je v letih 1754–1760 na mestu ali v bližini stare graščine Plumberk pozidal grof Anton Gaisbruck kot novo središče celjske gospoščine in odtod izvira tudi njegovo ime. Antonu Gaisbrucku so kot lastniku dvorca sledili njegovi dediči, najprej 1761 brat Johan Karl, cesarsko kraljevi tajni svetnik in komornik, temu pa njegov sin Vincenc grof Gaisbruck. Leta 1923 je na dražbi kupil dvorec in gospoščino Anton Čokl pl. Ruhetal, tedanji lastnik gospoščine Žovnek, od njega pa 1833 Jožef Ludvik Hausman, lastnik Vajškre na Koroškem, oče slovenske pesnice Fani Hausmanove. Leta 1869 je kupil Novo Celje knez Reifferscheidt, 1919 pa baron Turkovič, ki je dvorec leta 1930 prodal banovini, ta pa ga je dve leti kasneje preuredila v umobolnico. Baročne kipe s stopnišča in ostanke arhiva so tedaj prenesli v ljubljanski Narodni muzej. Po osvoboditvi je bila v njem najprej bolnišnica za pljučne bolezni, od leta 1970 dalje pa dom onemoglih. Novo Celje je bilo do leta 1850 tudi sedež deželnega sodišča. 30. marca 1983 pa je kompleks prišel v last DO Hmezad Agrina.

iščе celj- Novem gih letih roji nek- ni so že ve tega ka okrog predvsem grine, ki elju tudi prostore. potrebno da bosta in njene ni kot ne- i se po- gan pri- je pro- obno- en. ca je del prosto- Žalca v Novo Celje v letu 1983. Dobila je tudi vse formalno pravne osnove in legitimno pravico uporabljanja dvorca. Iniciativni odbor za spomeniško obnovo dvorca je vodil Ivan Debelak, glavni direktor Agrine. Še preden so bili v projekt vključeni tudi drugi, je Agrina v kompleksu dvorca obnovila nekaj poslopij in jih usposobila za svoje potrebe, pokrila pa je tudi vse stroške za to. Kasneje so imenovali projektantski tim, ki so ga sestavljali trije diplomirani inženirji arhitekture: Bojan Šlegl, Radisav Popovič, Peter Antunovič. Delali so na osnovi programa obnove, ki ga je že v letu 1983 izdelal Franc Vardjan, svoje delo pa so končali julija 1988.

Prvi namen je bil restavrirati gradbene in slikarske vrednote, s katerimi se vrača dvorcu, še zlasti pa imenitni viteški dvorani, parku ter okolici, prvobiten izgled, ki bi ustrezal spomeniško-varstvenim kriterijem in zahtevam. Drugi namen pa je bil rekonstruirati notranjost objekta za potrebe Agrine, izhajajoč pri tem iz zgodovinskih vrednot, obenem pa zagotoviti funkcionalne, estetske in varnostne pogoje dela za novi namen. Nekateri prostori naj bi bili po obnovitvi večnamenski.

Lani so porušili neustrezne pozidave, odstranili stare toplovodne napeljave in druge inštalacije ter očistili štukature. Prav tako so začeli odkrivati freske in obnavljati kapelo. Tudi park je dobil drugačno – nezapuščeno podobo. Tudi letos se nadaljujejo restavratorska dela. Na novo so postavljene sanitarije in napeljane inštalacije, delno zamenjana okna in vrata ter obnovljena baročna stopnišča. Pomembna je prav tako priprava programa historične opreme. Do konca tega leta bi morali sanirati podložne betone in temelje. Vloženih pa naj bi bilo po programu 6 milijonov dinarjev. Od tega bi nekaj sredstev prispevali Agrina in občina Žalec, ostalo pa republiška kulturna skupnost. Le-ta je Agrini že napovedala, da bo zmanjšala prispevne stopnje, zato bo letos vloženih le 2–3 milijonov dinarjev. To bo močno okrnilo načrtovano delo. Kot nam je povedal direktor Hmezadove Agrine Ivan Debelak pa vseeno računajo, da bi vsa dela v Novem Celju končali do leta 1993, ko bo tam Svetovni hmeljarski kongres.

LUCIJA GROBLER
Foto: EDO EINSPIELER

Nadaljevanje z 11. strani

Teharju je šest grobov enake dolžine. **Na Teharju pod naseljem Vrhe** na odlagališču piritnih ogorkov je grobišče v dolžini vsaj 100 metrov, prav tako tudi v pregradi tekoče deponije vključno z zasipanim bunkerjem. V gozdu ob cesti proti **Blagovni** pod komunalnim odlagališčem in ob njegovem robu. Grobišča so tudi **v Čretu pod Bežigradom,** kjer so cinkarniški industrijski tiri, cinkarniške stavbe, stavba Carinarnice Celje, stavbe SCT (Skladišča in transporta Celje, Interevrope Koper), Tovorna postaja Čret in tovorni tiri, posamezni grobovi pa tudi **v trnoveljskih gajih.** Gre za nekaj hektarov velike površine. Grobišče dolgo najmanj 1 kilometer se nahaja v protitankovskih jarkih, ki potekajo od opekarniških jam **na Zg. Hudinji** proti šoli Franja Roša, pod »toprovimi hišami« v Novi vasi ter garažami in pod blokom v Škapinovi ulici do ceste proti Dobravi. Vsa našteta grobišča so polna žrtev. Prav tako so štirje grobovi v dolžini 10 metrov na **Zg. Medlogu** ob bivšem Šefovem gozdu, katerega je posekala in preuredila v melioriran travnik Kmetijska zadruga Celje. Travnik je sedaj last družine Lipovšek z Lopate. **Grobišče »Slovenijales«** se nahaja v Medlogu poleg Joštovega mlina. Začenja se pod zahodnim delom stavbe Slovenijales, se nadaljuje pod vhodnim dvoriščem iste firme, pod cesto ob letališču Levec, preseka ga regulirana Ložnica ter se končuje približno na sredini Strenčanovega travnika. To grobišče je dolgo približno 800 metrov, poteka pa v »cik-caku«, kot so potekali že skopani jarki za sladiščenje bencina. Ob kopanju temeljev stavbe »Slovenijales« je bilo odpeljanih pet krst na mestno pokopališče.

Prav tako so posamezni grobovi posejani po površini predvidenega **»sončnega parka«** ob Dečkovi cesti in šoli Ivana Kovačiča-Efenke.

Komisija je prišla do spoznanja, da so bila grobišča in morišča vsa povojna leta načrtno zakrivana z odlagališči, stavbami, cestami, regulacijami, melioracijami itd. V Celju so občinske strukture, pa tudi nekatere strokovne inštitucije odlično opravile svoje delo.

Komisija v imenu volilcev Demosa pričakuje od Skupščine občine Celje, da na stroške proračuna občine prekoplje grobišča v Košnici, pri Mlinarjevemu Janezu, Zg. Hudinji, Zg. Medlogu ter grobišče »Slovenijales« ter ostanke preminulih prenese v skupno »Kostnico«, ki je načrtovana na Teharjih. Kraje morišč in kraje kjer je prekop nemogoč pa označiti s »kužnim znamenjem« naše 45 letne dobe.

Da bi evidentiranje grobišč bilo kar najbolj natančno, prosimo vse, ki o tem še kaj vedo, da dajo podatke v pisni ali ustni obliki Komisiji Demosa za ugotavljanje povojnih grobišč v Občini Celje – na naslov Demos Celje – Titov trg 3, ali pa telefonsko vsak dan med 12 in 20 uro na štev. (063) 26-845.

Člani komisije

Izpuhteli obeti

Veliko je bilo lani in še v začetku letošnjega leta časopisnih pisanj, izvirajočih iz informacij predstavnikov Sipa Šempeter, očitajočih meni, češ, da je to podjetje poslovno zavoženo. Ob tem pa ni manjkalo hvale, kako zelo si novo vodstvo prizadeva in uspeva sanirati, menda od mene povzročeno slabo gospodarsko stanje firme. Bilo je še posebej poudarjeno, da »Sip znova razprostira jadra«. Zaradi tolikšnega natolcevanja, sem se kot dolgoletni direktor te delovne organizacije čutil prizadetega. Vendar to ne le, ker se me je s tem osebno blatilo, temveč še tembolj, ker je bilo že tedaj docela očitno, da poslovne poteze, ki se jih oprijemajo in strahospoštovanje, ki ga uvajajo nasproti delavcem in vsakomur drugače mislečemu, ne more roditi nič drugega, kje šele poslovno uspešnost.

V spremenjenem sanacijskem programu se je novo vodstvo od do tedaj osrednjih nalog, tj. kakovostnejše, večje in cenejše proizvodnje, ki so že pričeli dajati vidne dohodkovne rezultate, preusmerilo na obrobne ter drobne in posplošene naloge. Te naloge najčešče tudi niso bile v vzročni navezi s problemi, ki tarejo Sip, kajti njihova realizacija (npr. povečan konvertibilni izvoz), je odvisna od korenitih posegov v proizvodno-tehnično sfero. Le kako bi namreč naj še nadalje povečevali izvoz, če niti cenovno, niti kakovosto, da o dobavni solidnosti sploh ne govorimo, niso konkurenčni. Sicer pa kolikor je bilo dosegljivo z golim izvoznim trženjem, smo to s skrajnimi komercialnimi napori že uspeli izkoristiti, saj je zato letna rast izvoza zadnja leta običajno presegala 30%.

No, in sedaj so posledice tu. Grozljive so! Težkim milijardam izgube, ki so jih »prigospodarili« v borih dveh zadnjih mesecih preteklega leta, so še prvo tromesečje letos pridružili nekaj konver. milijonov izgube. Še znatno poraznejše pa je polletje, ko se jim je izguba povzpela na skoraj sedem milijonov din.

Toda le kako bi naj bilo drugače. V polletju so realizirali le 1/3 lanskoletnega vrednostnega obsega proizvodnje. Izvoz je nazadoval. Prekinilo se je diskretne kanale, po katerih smo kljub slabim političnim razmeram, še vedno kar zadovoljivo prodajali tudi na Jug. Skladišča so zato, ob sicer pravkar zaključeni glavni prodajni sezoni in polmesečni ustavitvi proizvodnje zaradi prisilnega kolektivnega dopusta, polna. To je še tem hujše, ker strukturalno prevladujejo nevoluminozni izdelki, zato pa vrednostno tem dragocenejši. Likvidnost je tako, kljub znatnejšemu bančnem kreditiranju, na psu. Obveznosti do dobaviteljev se ne poravnava in se zato njihove vrste vse bolj redčijo.

Dramatično pa je, da se vse to dogaja v prvem polletju, ko smo nekoč, v času »slabega« poslovodenja, kljub težkim razmeram, še kar dobro uspevali. Sipovi suhi prodani meseci se namreč pričenjajo na jesen. Ti pa so sedaj na durih. In tako ne bo nič z obeti, ki so jih nekateri iz »novega vodstva« Sipa, do nedavnega zelo na široko trosili in z njimi zavajali javnost in še zlasti, sicer dobro hoteči delovni kolektiv.

Morda se bo kdo sedaj izgovarjal na težke gospodarske razmere. Te res niso rožnate. Toda tudi lani in pred tem niso bile. Terjajo pa prav to, kar smo v Sipu hoteli doseči: POPOLNO TRŽNO PODREJENOST PROIZVODNJE. Žal so to prizadeti zminirali. Zminirali pa tudi kadre, ki so bili nosilci omenjene sanacijske usmeritve. Zanimivo je stopiti po njihovih sledeh, kamor so ob moji odslovitvi prebežali in zasedli vidna delovna mesta. Ni presenetljivo, kako tam dobro uspevajo. Izgube ni! Še kjer je bila, so jo odpravili!!!

Ob takšnem poslovanju se v Sipu slabo piše tudi delničarstvu. Graditelji Sipa pa imamo v tem pogledu kaj pravic. Sedaj namreč prihaja čas, da nam vrnejo ukradeno tovarno, kot sem zapisal že pred leti. Zato tudi nam, ki smo že odšli iz vrst kolektiva, vendar tam pustili svoja najbolj ustvarjalna leta, ne more biti vseeno, da se nam na debelo zapravlja naše premoženje. Povzročitelje iz sedanjega vodstva Sipa si zato dovolim javno opozoriti na odgovornost, pred katero bodo postavljeni zaradi svojega škodljivega uravnavanja poslovanja, s katerim zapravljajo našo imovino – ukradeno nam tovarno.

LEOPOLD RAJH
Prebold

Konec socrealizma v naši vasi

Volja narodnih mas, kar je v dobesednem prevodu za nekatere »šempeterske« farane in veljake demokracije, naj bi kot svoj prvi sad v Bistrici ob Sotli pridelala ime kraja.

Nekdanje ime Sveti Peter pod svetimi Gorami, ki tako zelo nakazuje svetost kar z dvakrat uporabljeno besedo (ta svetost se lahko mimogrede zmotno pripiše tudi krajanom – faranom,) bilo je po direktivi iz občine spremenjeno v letih po vojni, ker ni bilo v skladu s tedaj modernim socrealizmom in ambicijami boljševistične oblasti. Tedaj nesrečni prostanek klerikalnega farnega vrha in tudi »masa« (verno ljudstvo fare) ni imelo prav nobenih možnosti vplivati na tako pomemben vidik podobe svojega kraja.

Nas vseh, v tistih časih šele rojenih in tudi veliko mlajših domačinov, to imenovanje ni moglo odvrniti od ohranitve starega imena v pogovoru. »Grem v Šempeter oz. Šompeter« zelo jasno še danes pomeni, da grem v center Bistrice ob Sotli. Prav tako uporabljajo to podomačeno oz. germanizirano ime v sosednjih krajih, kjer je v izročilu še tudi precej živa zabavljica »Tēcei, tēci, šompetrsko tēlē, v Šompetrem že rana meša tēčē!

Torej po vseh zakonih demokracije in slučajno tudi stroke, ki je že doslej (očitno z omejitvami) določala, naj se krajevna in druga topografska imena zapisujejo kot jih tamkajšnji domačini izgovarjajo, drži tudi v tem primeru nauk Vuka S. Karadžiča (piši...).

Torej: Šempeter pod Svetimi Gorami?

No, demokratično bo ime Bistrice ob Sotli ostalo kakršno je, ali se spremenilo po volji naroda na referendumu 9. septembra.

Ker naj bi v sedanjem novem pojmovanju demokracije veljala volja mase (populizem) brez strokovne podlage, se ob načeti temi ni vredno spuščati v zgodovino nastajanja imena in razvoja samega kraja. Kaj pa z nadaljnjo uporabnostjo in logiko izražanja?

Na primer: če bo »zmagal« Sveti Peter pod Svetimi Gorami – potem bomo mi (kot v Ljubljani Ljublančani, v Celju Celjani) Svetopetrani – pod Svetimi gorami.

Nihče ne ve tudi, kako se ob imenu počuti sam patron – sveti Peter, ki so ga samovoljno nekoč namestili kar pod Svete Gore, kolikor je znano, domuje precej više, nad gorami. Njegovega kipa nad farnim oltarjem pa tako že dolgo (po volji naroda?) ni več.

Preveč prepričljivo tudi ni slišati, da so Svete Gore evropska, če že ne svetovna znamenitost. Za redke posameznike to gotovo so, ampak kot zemljepisni pojem je to ime prav tako malo originalno kot Sveti Peter ali Šempeter. Le teh je skoraj toliko kot apostolu Petru posvečeih cerkva v naši državi Sloveniji.

Ker sem v tem pisanju bil nekoliko ciničen dodajam, da je ime Sveti Peter pod Svetimi Gorami ali varianta le-tega lepo ime, ne glede na to, da je dolgo in okorno; nekoliko spominja na starodavstrijski Sveti Jurij ob južni železnici (Šentjur pri Celju). Škoda pa bi bilo, če bi se o njem odločali na horuk. Nam, srednji generaciji, zlasti pa mlajšim in ideološko neobremenjenim, je preimenovanje kraja odveč ali pa zelo nepomembno dejanje. Dejanje, ki ima simboličen pomen in hoče diskvalificirati nek čas in tudi čisto konkretne ljudi. Prav boleče pa je to zanje, ki vedo, da se ob takih razprtijah izgublja veliko dragocene moči. Gre pač za pomerjanje le-te. Mlajši in res svobodni, trezno razmišljujoči ne podpirajo takšnih domislic. Kot zanimivost: na skupščini KS, kjer je bila sprejeta odločitev o referendumu, ni bilo niti ene ženske.

Denar morda res ni glavno vprašanje pri tem. Nove table, zemljevidi itd. spremembe bodo tudi drugod in vse bo plačala masa, ker to masa hoče. Kakorkoli že, refrendum bo.

In spet bo nekdo »zmagal«, če ne v prvem, pa v drugem krogu. Vse bo plačao in vse urejeno. Masa bo zadovoljna, vtis bo, da je storjeno nekaj velikega. Ves vzhodni svet to počne. Nekoč je že podobno delal...

Obstaja pa tudi druga možnost.

O sedanjem veljavnem imenu pa še to: Res je plod socrealističnega režima, ne zveni najbolje, toda ideološke vsebine ne izraža. Saj ni »revolucionarna«, ne »partizanska«, ne »Titova«, ne »socialistična« in ne »sveta«. Potok ali rečica Bistrica je je vedno skoraj čista, bistra voda. Po njej ima ime sicer že zaselek blizu njenega izvira, vendar se tudi naselje in ravnina tik pred njenim izlivom v Sotlo tudi imenuje Bistrica (»grem na Bistrico«) in ta predel spada v našo KS. Kraj Bistrica ob Soti je v skoraj štiridesetih letih pod tem imenom imel že precej publicitete, postal znan, vrisan je v avtokarte, je v leksikonih itd. Cerkvena »oblast« se imenu Sv. Peter pod Sv. Gorami ves ta čas ni odrekla, in če ga v tem okviru še uporabljajo, nikogar ne moti in ga bo v bodoče še manj.

Precej jasno je, da nova krajevna politična garnitura ali posamezniki iščejo sredstva svoje promocije in resničnega prevzema oblasti tam, kjer je to najlažje. To je navidezno udinjanje cerkvi, ki ima velik vpliv na vaško populacijo. Novonastalo partnerstvo ne razveseljuje. Kajti oznanja nekakšno zaroto obnovljenega klerikalizma, ki se ga mnogi starejši ne spominjajo s preveliko nostalgijo.

Zadnja leta smo se tudi skoraj v celoti rešili državnopartijskega klerikalizma, a brez te stvari od takšnim ali drugačnim plaščem očitno ne znamo.

Vse spoštovanje cerkvi, verskemu nauku in vzgoji, duhovnemu življenju, toda to področje mora biti daleč proč in više od (dnevne) politike. Ločitev cerkve od države ni socialistično-komunistični izum, pač pa dosežek zahodne civilizacije, pluralistične družbe, kjer sta priznana verska svoboda in tudi verski pluralizem. Toda to je že druga zgodba. Bodi tako ali drugače, naj se piše tako ali kakorkoli – gre se za vsaj približno solidno preživetje in svobodo mišljenja.

S petelinjenjen ne bomo mogli ujeti zahodne civilizacije, na katero se vsevprek sklicujemo, hkrati pa naš zagazli voz vlečemo iz enega v drug jarek.

FRANC ČERNELČ
Bistrica ob Sotli

– 1200 DOMAČIH IN TUJIH RAZSTAVLJALCEV
– VELIKA RAZSTAVA VSEH VRST ŽIVINE
– KMETIJSKA MEHANIZACIJA
– ŽIVILSKA INDUSTRIJA
– UGODNI SEJEMSKI POPUSTI

KMETIJSKI SEJEM
GORNJA RADGONA
18.–26. 8. 1990
POMURSKI SEJEM
VABLJENI

PRITOŽNA KNJIGA

Krutost brez me

Človek skoraj ne more ... jeti, da so ljudje lahko ... surovi, neusmiljeni in ... čustev do živali, ki so ... močne in se ne morejo bra... ti. Nehumanih dejanj je ... nas v Celju veliko. Navedmo naj samo nekaj pri... rov: v celjski in šentjur... klavnici nalagajo živine ... ko, da jih surovo prete... z gorjačami, da živali tr... od bolečin. Nekaj podob... ga se je dogajalo na Ostr... nem pri kmetu Ocvirku ... 7. julija 90. Nič lepše ne d... jo delavci iz celjske klavn... proti katerim smo prejeli ... več prijav zaradi surove ... Prijavili smo jih veterina... inšpekciji v Celju in upa... da bodo sprožili postu... proti tem mučiteljem. Za... vali smo tudi, da bi tovor... ki imeli nakladalne napr... in električne gonjače, ka... je predpisano. Tudi na ... gu št. 20 se godi podobno ... Ivan Zeko, odira še živ... ce. Ni besed! V ul. 29. ... vembra št. 53. je ženska ... stavno napodila svojo ... ko, ki je bila breja. V ... ribogojnici imajo kljub ... zorilu pse še vedno na s...

Vsak dan najdemo ... ljene in zavržene živali. ... jih ljudje naveličajo. Od ... ga pa je najbolj žalostno ... da občina Celje ne prem... prostora, kamor bi lahko ... časno spravili vse te živa... končajo na veterinarski ... staji.

Če mučenje živali pr... mo sodniku za prekrške, ... ja postopek več mesecev, ... vali zelo trpijo v tej vro... zato prosimo vse lastnike ... posebej pa lastnike psov ... vajev, naj poskrbijo, da ... živali vedno imele svež... do in senčen prostor. ... pasje verige so ponekod ... zmeraj prekratke, dolge ... rajo biti najmanj 3 metre.

V veliko pomoč pri reše... nju trpinčenih živali na... postaja milice v Celju, za... ji iskreno zahvaljujemo.

Društvo za var...

Tam pri šoli...

Tam pri šoli sred' vasi
lep kontejner, nov stoji.
Vsak odpadke v njega m...
nihče vrat zapreti neče
in tako vse ljube dni
iz kontejnerja smrdi.
Kar od vsega je najhuje,
se prehitro napolnjuje,
nihče pa ne poskrbi
za odvoz vseh teh smeti.
Ker pa vrtec je v bližini,
v mislih smo si vsi edini:
Če še dolgo bo tako,
malčkom ne bo več lepo,
saj se iz dneva v dan s...
njuje,
da se vas onesnažuje.
Res je to, to niso vici.
Kje? V Veliki Pirešici.

SLAVKO JAZB...
Velika Pir...

ZLATARSTVO Kragolnik
63000 CELJE, Zidanškova 6
TELEFON: 063/29-305

Nihče se ne more upreti lepemu nakitu, zato nas obiščite in si izberite med našimi izdelki nekaj za svojega najbližjega.

Če pa se odločite za skupno življenjsko pot, vam nudimo lepo izbiro poročnih prstanov.

Izkoristite 30% popust staro za novo.

Še naprej želimo ostati v privatnem sektorju **najkvalitetnejši in najcenejši.** O tem se prepričajte sami!

Odprto od 8.–12. in od 15.–19. ure.

Kako živeti?

Sklenila sem, da vam napišem nekaj vrstic in vas obvestim, da smo med vašimi bralci tudi mi, navadni delovni ljudje. Veliko pišete samo raznih problemih, navajate ankete s takšnimi drugačnimi ljudmi, le nas, vsak dan zjutraj odhajamo v svoja delovna mesta, delamo in ne vemo ali bomo tudi plače ali ne (in če jih dobimo, so tako mizerne, da so nam v sramoto ne pa v korist za naše delo), se žal ne spomnite.

Zelo lepo je od vas, da ste izvedli anketo med upokojenci, ki pa so glede na naše finančno stanje prav dobro situirani. Samo ena gospa od upokojenih se je potožila, da ima 2000 din pokojnine. Pridite gospod urednik v Emo, Inkard, Libelo in še kam, pa se boste lahko prepričali, da so tudi, ki, jih prejemajo delavci in uslužbenci nižje od 2000 din. Jaz osebno sem v tem mesecu zaslužila 2900 din. Imam 20 let delovne dobe in srednjo izobrazbo. Delam ki dela v še bolj »zapuščeni« delovni organizaciji pa niti ne ve, če bo dobil plačo. In takih je ogromno. Prosim vas, bodite vsaj toliko prijazni do nas, vaših bralcev in napravite nekaj intervjujev z vašimi vrlimi novimi sindikati, naj oni povedo tudi naj družina z skupnim dohodkom 6000 ali 7000 din sploh preživi, če pa samo najemnina v tem mesecu za osebno stanovanje znaša skoraj 1600 din, to je več kot polovica moje plače. Vprašajte jih kaj bo z našo svetlo prihodnostjo, z našimi otroki. Kaj bodo ti jedli? Neprenehoma nas opozarjajo, da mora otroci imeti pestro in zdravo prehrano. Kako jim to omogočimo, ko pa dvakrat premisliš, ali si lahko privoščiš namesto enega dva litra mleka na dan. Šola je pred vrti in to hudičevo draga šola. Kmalu bo potrebno poskrbeti za ozimnico. Mogoče pa ti gospodje mislijo, da se bomo že znašli (tako kot je pri nas praksa), in nakradli ozimnico po njivah. Povedo naj zakaj neprestano poudarjajo zaskrbljenost nad nataliteto Slovencev. Kaj pa bi ti gospodje radi? Kup lačnih, strganih rahitičnih otrok? Pridite gospod urednik med nas navadne delovne ljudi. Pridite, poglejte, poslušajte, zapišite, saj ste naš časopis, ali ne? Čudili se boste kako težko še živijo ljudje, v kakšni stiski so, seveda pa nekateri vodilni in vodstveni kadri še vedno lepo živijo. Da delavce ne bi burili z dohodki, je osebni dohodek postal skrivnost, zapečatena v beli kuverti. Ne vem zakaj je potrebno skrivati osebni dohodek, če si pošteno delal in ga tudi lahko zagovarjaš z rezultati. Upam, da boste moji (pa ne samo moji) želji ustregli in se vam v naprej zahvaljujem.

Poziv na bojkot

Spoštovani občani občine Celje – predpostavljam, da v Izvršnem svetu naše občine sedijo ljudje, ki so si zgradili hiše s poceni krediti za časa real socializma, ali pa imajo dovolj visoke OD, da so z lahkoto sprejeli maratonske podražitve stanarin in komunalnih storitev. Pozabili so na množice tistih, ki so ostali brez zaposlitve in na tiste, ki smo že po sedanjih cenah dobivali OD za golo preživetje. To je tisto, ko sit lačnemu ne verjame, da umira od lakote. Lahko pa se zgodi, da lačen sitega »požre« preden umre.

Zato predlagam in pozivam vse hišne svete in njihove stanovalce v občini Celje, da bojkotiramo plačevanje vseh pretirano podraženih storitev vse dotlej, dokler IS SO Celje ne uskladi povišanja cen s povišanjem OD. Ti so se samo ponekod po statističnih podatkih v povprečju povišali za dobrih 60 odstotkov. Opozarjam vse tiste, ki krojijo našo usodo, da nam ob takšnih povišanjih cen pri dejstvu, da v delovnih organizacijah nimajo od kod povišati OD ne bo preostalo drugega kot samomor ali pa kraja.

M. S.
Celje

Zasvinjan podhod

V imenu krajanov, ki smo prisiljeni uporabljati podhod na Vrunčevi ulici v Celju, prosim pristojno komunalno službo, da včasih pomete smeti iz omenjenega podhoda, še bolj pa bomo veseli, če bi kdaj prišli še z vodo in sprali scalino s tal, ki prav obupno zaudarja. Dež je žal ne doseže.

Kaj bi lahko storili tudi za stene v teh podhodih! Morda bi omogočili učencem raznih šol, da bi se likovno izrazili na njih, saj sedanje poslikarije ne nudijo nobenega »filinga«.

J. K.
Celje

Motorizirani mladoletniki

Počitnice so tu, kar se pozna tudi v cestnem prometu. Mladoletniki se vozijo po cestah z motorji brez vozniškega dovoljenja in brez poznavanja cestno prometnih predpisov. Tudi dekleta niso pri tem nobena izjema. Ne le, da s svojo mladostno zaletavostjo ogrožajo promet in sebe, tudi zrak, ki je že tako onesnažen, dodatno onesnažujejo. Krivi so starši, ki so mladostniku kupili motorno kolo namesto običajnega kolesa. Zato naj miličniki kaznujejo tudi starše. Ti pa naj se nikar ne čudijo, če bo njihov nadobudnež čez leto od njih zahteval avto.

Tudi preizkušenje motorjev in vožnja s kolesi po šentjurskem športnem stadionu nista dovoljeni, česar pa skoraj nihče ne upošteva.

HILDA LOKOVŠEK,
Šentjur

ZAHVALE – – POHVALE

Izlet na Kornate

Ustanovni zbor kluba osamljenih je bil 14. 3. 1990 v prostorih društva upokojencev na Muzejskem trgu v Celju. Klub obstaja v sklopu društva upokojencev.

4. 4. 1990 smo se dogovorili, da si organiziramo izlet na Kornate. Odločili smo se za program agencije Montenegro turist. Prijav za izlet je bilo malo, saj nas tudi v klubu ni veliko. Zato smo z malce strahu pričakovali ta izlet. Izkazalo pa se je, da je bil ta strah popolnoma zaman, pa tudi Montenegro turist se je pokazal kot dober in korekten organizator.

6. 6. 1990 ob šesti uri zjutraj smo se dobili pred hotelom Celeia, kjer nas je čakal avtobus. Kmalu se nam je predstavil tudi vodič Frančeк Perc, ki že nekaj časa uspešno vodi izletnike po Kornatih. Potovanje se je začelo.

Po jutranjem pozdravu je sledilo predstavljanje in spoznavanje, kmalu pa se je oglasila tudi pesem. Pot nas je vodila preko Zagreba in Karlovca proti Zadru. Dolga vožnja nas je malce uspavala, a po zaslugi vodiča je v avtobusu kmalu zaživelo. V Zadru nas je že čakala ladja, ki nas je popeljala mimo otokov Pašman in Ugljen do otoka Veli Iž, kjer nas je čakal prisrčen sprejem. V hotelu smo opravili potrebne formalnosti in se nastanili. Sobe sicer niso bile super, toda večina nas je bila zadovoljnih, saj sta prijaznost in solidna postrežba odtehtala vse ostalo.

Za naslednji dan smo imeli v načrtu izlet na 273 m visoke Metline. Z ladjo smo se peljali mimo otoka Lavdara, skozi ožino med otokoma Katino in Kornatom, mimo svetilnika Tri sestrice, otoka Mrtvaka do zaliva Kravljaščica, kjer smo se izkrcali. Večina je od tu nadaljevala pot do Metlin, nekaj pa nas je ostalo na nadmorski višini 0. Malo smo se kopali, malo zabavali, pa smo bili spet kompletni. Kosilo smo imeli na ladji, kar je posebno doživetje. Vračali smo se mimo »filmskega« otoka Mana. Hoteli smo si ogledati filmsko mestece, ki je tam zgrajeno, malo pobliže, a nas morje s svojimi valovi ni pustilo. Na povratku smo si ogledali še Vrela ploča in mimo otoka Salija pripluli do našega pristanišča. Otoki mimo katerih smo se vozili so večinoma goli, skalnati, z le malo grmičevja.

Na otoku Iž smo se povzpeli na njegov najvišji vrh Korinjak. Na vrhu nam je vodič postregel s kopico zanimivih podatkov. Ker pravijo da: »višje kot si, več si upaš«, smo na vrhu sklenili dogovor, da se vsi tikamo, saj smo bili zares prisrčna družbica.

Naslednja dneva smo imeli »prosto«. Dodobra smo si razgledali Iž veli in Iž mali. V malem Ižu, ki je sicer večji od mesteca Iž veli stoji mogočen stoletni bor. Otok je poraščen z nizkimi iglavci, vegetacija je dokaj bujna. Otočani pa so zelo prijazni.

Ko smo se ponovno vkrcali, nas je ladja popeljala na križarjenje do Proverse in zaliva Taljaščica k jezeru Mir. Jezero je globoko do 7 m in 3–4 stopinje toplejše kot morje, ter nekoliko manj slano. Od tu smo se napotili peš ob jezeru pa do vrha Murovljaka. Nekateri smo se zopet »izkazali« kot nižinski ljudje in smo vzpon naših prijateljev le opazovali. Čas smo izkoristili za kopanje in opazovanje te prekrasne zelene oaze.

Vračali smo se mimo otokov Talirič in Grpaščak, kjer smo se čudili navpičnim stenam, ki se dvigujejo 70–90 m visoko.

Zanimiv je bil tudi ogled nasadov kivija na otoku Rava. Iz ladje smo opazovali majhne otočke, ki jim pravijo otoki ljubezni (že vedo zakaj). Ko smo se vozili okoli Drugega otoka smo opazovali čudovite in urejene plaže v Saliju. Kosili smo v hotelu v Božavi. To je sodobno urejen hotel, ki nudi več kot samo spanje. Tudi v samem mestu je poskrbljeno za prijetno počutje, saj mesto deluje kot velik park.

Zadnji dan smo imeli zaključni večer s pesmijo, plesom in podelitvijo spominskih nagrad za tekmovalce, ki so se pomerili v plavanju. Bilo je prelepo, da bi se lahko pozabilo.

V upanju da se kmalu dobimo na podobnem srečanju »en lep adijo«.

MARIJA JALŠOVEC,
Celje

ANTON KOMAR 12

ZA SIVIMI ZIDOVI

Vojko je opazoval to ograjo vsakokrat, ko je prišel mimo, in pri tem opazil pomanjkljivost, ki bi pri begu prišla prav. Prvič je opazil, da zidana ograja ni povsod enako visoka, drugič, da je žica ponekod zvezana z navadno žico, kar pomeni, da jo je nekdo že prerezal, in tretjič, da pri obnavljanju zidu niso pazili, da konce žic pritrdili nazaj na nosilne kline, zato je med zidom in naslednjim železnim drogom zijal slab meter dolgega prehoda. Tu je bil zid najvišji.

Sprehajanje mu je postalo dolgočasno, vendar je vsak dan vstal zaradi toplega sonca.

Dolgčas je preganjal s tem, da je štel pripornike, ki so hodili pred njim. Da tudi sebe mora prišteti med druge, prav še danes ne ve, kaj bo z njim in kako dolgo bo trajalo, da bo obsodba za njim.

Pri tem preštevanju je prišel do številke devetindvajset, vključno z njim jih je na sprehodu kar trideset. Da, trideset ljudi, ki tukaj preganjajo dolgčas s tem, da govorijo in nadlegujejo paznike, upravnika, socialno delavko, sodnike, zdravnika, ki bodo pri vseh teh ljudeh izrekli odločilno besedo. Cel aparat ljudi zaradi te drhali, čisten absurd. Morda pa tudi ne, je razglabljal Vojko.

Ponovno so mu oči obstale na posameznikih, ki jih je v mislih gledal kot številke. Videl je, da sta dva prav tako stara kot on, če ne morda mlajša, in da so drugi nekoliko zrelejših let. Med njimi so tudi nebogljeni dečki. Iskal je svoja tovariša Tonija in Franca, vendar ju ni bilo. Porajala se mu je misel, da sta morda imela srečo in sta pobegnila ali pa nista z njegovo skupino na sprehodu.

Pogled mu je obstal na oknih sob. Opazoval je štirinadstropno stavbo in okna, ki so jih z zunanje strani popletale goste rešetke. Pogled mu je obstal na motnih steklih spodnjih kril oken, ki so onemogočila pregled nad sprehajališčem iz sob. To je Vojku šele sedaj prišlo na misel.

V sosednjem stolpu je ura udarila štirikrat in kmalu zatem je paznik pričel odklepati vrata.

Konec je sprehoda. Nazaj v sobe. Porazdelite se v skupine po stopniščih. Naprej!

Vojko je pri razvrščanju nemo gledal suhe in pepelnato sive obraze pripornikov, ki jim je večji del mladosti potekel za temi zidovi, pa tudi še zelene mladiče, ki jim je tudi sam pripadal. Skušal je ugotoviti kaj so storili, da so z njim vred nahajajo v Piskru. Bili pa so začuda veseli in kar razigrani, kot da se ne bi zavedali, kaj jih čaka, ko bo izrečena sodba, ali pa se tega očitno niso bali.

Ob prihodu v sobo je bil Milan razigran in je pripovedoval, da sta tista dva, ki sta prej prižgala cigareto, njegova dobra znanca. Vojko se ni znašel, ker je sklenil, da mora biti previden in da Milanu ne bo nasedel. Iz dosedanjih izkušenj je vedel, da so ljudje, ki so krivi za seksualne delikte, večkrat tudi duševno prizadeti ali pa imajo zaradi vzgojnih napak zakoreninjen manjvrednostni kompleks in zato skušajo s svojo dejavnostjo to na vsak način prikriti. Zdelo se mu je, da svoja dejanja Milan skriva za svojo vsakdanjostjo in da s tem postaja tudi vulgaren. Sicer pa do sedaj ni povedal razloga, zakaj je tukaj, kar pa ga nič ne briga, ker bo odgovarjal pred sodiščem. Milanovo obnašanje do paznikov in tudi vsakodnevna opravila, ki jih je opravljal v sobi, mu niso bila všeč.

Milan se je približal Vojku, ki je sedel obrnjen proti oknu, in ga nekaj časa gledal.

»Škoda, da nisi punca, madona, bi se prima zabaval,« je nenadoma rekel, Vojka so te besede presenetile.

»Madona, kako lepe lase imaš in kako nežne ustnice! Trepalnice imaš dolge kot prava primadona.«

Vojko se je obrnil in zagledal nekam trde in željne Milanove oči, kar požiral ga je z njimi. Ko je bil star petnajst let, se je že srečal s podobnim pogledom. V šoli so šli na izlet. V večernih urah so se vračali v Celje in s kolegom sta iskala prostor v vlaku. Končno sta ga našla v kupeju, kjer je že sedel mlad, elegantno oblečen moški. Le-ta je prav tako gledal kot sedaj Milan. Vojko je takrat od strahu pobegnil, njegovega sošolca pa je prijel, zaklenil kupe in ugasnil luč. Po nekaj dnevih je Vojko sošolca vprašal, kaj sta imela v kupeju, vendar mu tega ni hotel povedati. Pred dobrim letom pa mu je v pijanosti povedal, da je bil s homoseksualcem in da ga je zabaval.

»Kaj hočeš od mene?« je Vojko vstal in se postavil v bran.

»Malo se bova poigrala in zadovoljila, če ti je prav?« je kar nekako nežno odvrnil Milan.

»Za tvoje orgije in seksualne variante, ki jih ti poznaš, mi je prekleto malo mar. Tam imaš školjko in tam onaniraj, če ti je prav, ali pa v papir. Mene v svojo umazanijo ne boš vlekel, ker me boš še na ta način izsiljeval,« je glasno dejal Vojko.

»Premisli ti mali! Vedi, da nisi prvi in jaz tudi ne zadnji, ki te bo v tem prekletem arestu nadlegoval, če bo videl tvoj nedolžen obraz. Lahko se dogovoriva: dva ali tri dni ti bom dal meso, ki ga bom dobil v tem tednu za kosilo, če se boš dobro obnesel, sicer pa ne dobiš nič. Menda se ti ne dogaja prvič, da vidiš take sorte ljudi. Vši so pod kožo rdeči in moški kakršen sem jaz, si ga vendar ne more sam metati na roke. Sicer boš tudi ti prišel v krizo in boš potreboval nekoga za to.«

»Meni tvojega mesa in tvojih potreb ni mar. Povedal sem ti že, da lahko spraviš svoje seme v papir!«

»Mene tako ščene ne bo učilo, kaj in kam bom spravljal stvari. Opozarjam te, da izbiraš besede, ko govoriš z menoj!«

»Jaz s teboj nimam neporavnanih računov in tudi nisem ščene. Če me boš še naprej nadlegoval, bom poklical paznika. Jutri bom vložil prošnjo za sprejem pri nadzorniku ali pri upravniku in zahteval, da greš proč od mene!«

»To je lepo od tebe, samo če ti bodo verjali. Videla bova, čigava beseda več zaleže v zaporu, moja ali tvoja,« je osorno odvrnil Milan.

Prišla je večerja, ki sta jo oba molče pojedla. Vojko se je po večerji spravil spat, Milan pa je prelistaval časopis, ki ga je prejšnji dan nekje staknil. Gorela je luč, ki jo v vseh celicah hkrati ugasnejo ob 21. uri. Vojko ni slišal, da bi se Milan spravljal spat. Nenadoma je poleg sebe začutil človeško maso in takrat je bila v sobi že tema.

»Lepo je ležati poleg tebe in te božati,« je nekako prihuljeno in tiho dejal Milan. Z drugo roko je prijel Vojka za spolovilo, da se je umaknil in osorno zavpil:

»Proč, golazen, in prosim, da me pustiš na miru!«

Milan pa ni odnehal, ampak je ponovno skušal prijeti Vojka, objel ga je in poljubljal po vratu; ta pa se mu je izmikal in skočil iz postelje. Milan je skočil za njim, ga prijel za roko in ga potegnil k sebi, z drugo roko pa mu je zamašil usta. Spolovilo mu je od zadaj porinil med noge.

Vojko se je skušal osvoboditi s tem, da je Milana ugriznil v roko, vendar mu je ta držal rjuho okrog vratu, da ne bi mogel klicati na pomoč. Med prerivanjem je Vojku uspelo priti do vrat in z rokami je besno udaril po njih, da bi priklical paznika. Nikogar ni bilo na spregled. Končno se je izvil iz Milanovih rok in v nočnem siju je videl, da je gol in da išče obleko. Zavpil je na pomoč in že so se slišali koraki, ki so odmevali po hodniku. V sosednjih dveh celicah so priporniki začeli tolči po stenah in ju miriti.

»Mir, barabe kurbirske, spite in ne vpijte. Mir, hudiča prekleta,« je nekdo vpil na drugi strani zidu.

Vrata celice so se odprla in posvetila je luč. Vojko je stopil proti izhodu, vendar je paznik vrata zaloputnil in pogledal kukalo.

»Odprite prosim, sosed mi ne da spati, prišel je v mojo posteljo in me davil«, je proseče rekel Vojko.

»Stran od vrat,« je slišal ukazujoč glas paznika. Stopil je proti oknu, nakar so se vrata celice ponovno odprla. Iz sosednjih celic je bilo slišati smeh, ker so se sosedje zavedali, da gre za seksualen spor.

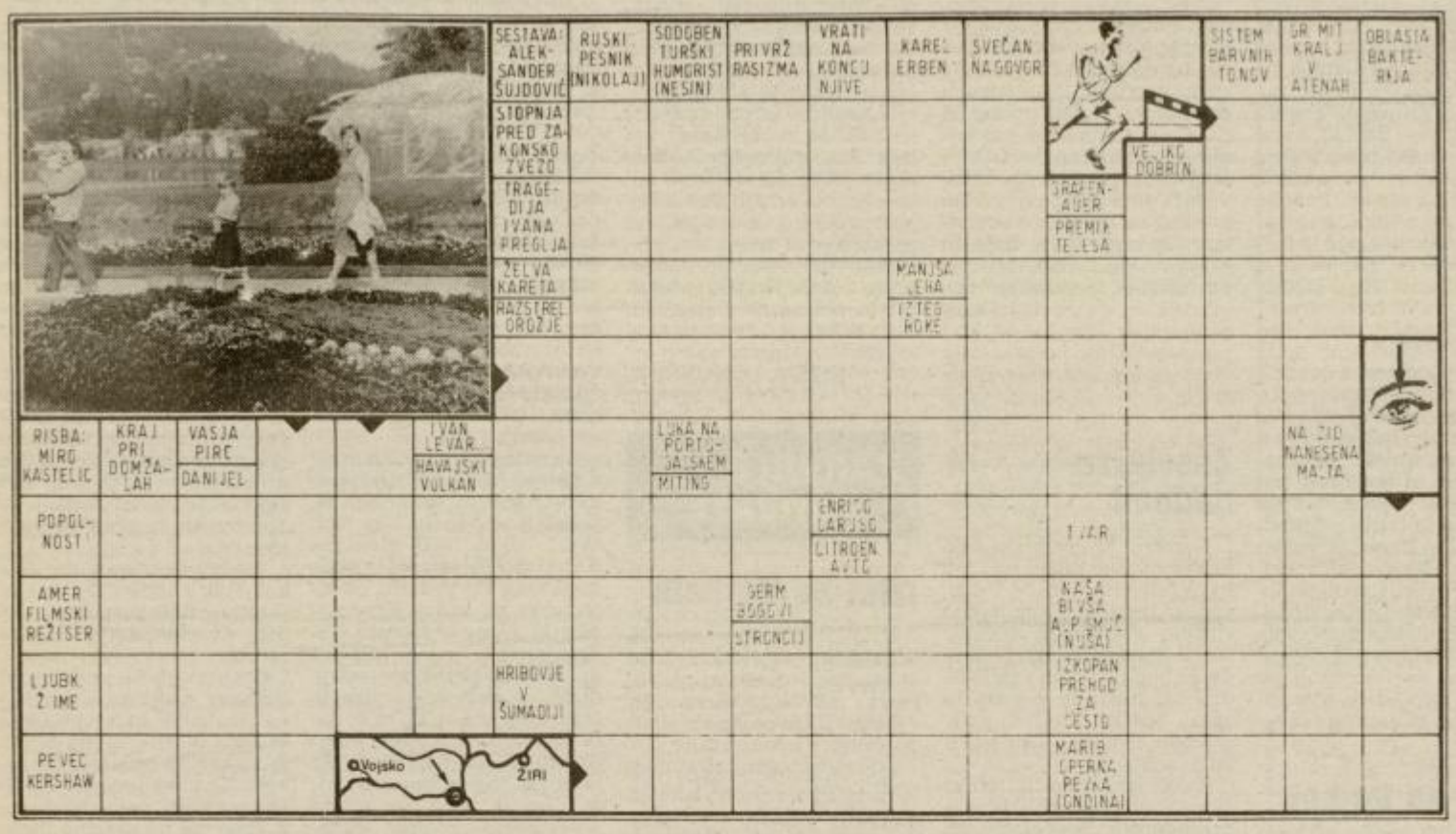

Nagradni razpis

1. nagrada 100 din
2. nagrada 50 din
3 nagrade po 30 din

Pri žrebanju bomo upoštevali le p ne rešitve, ki bodo v naše uredniš spele do torka, 21. avgusta do 9. u poldne. Rešeni uganki lahko pr tudi osebno, na vhodnih vratih NT&RC je poštni nabiralnik. Na k obvezno napišite NAGRADNA ŽANKA, zraven pa še svoj naslov.

Rešitvi

IZ PETIH GLASBIL PET NOVIH

V zgornjem delu – FLAVTA, SI BOBNI, ORGLE, KITARA, v n koloni: VIOLA. V spodnjem delu – BENTA, LIRA, KLAVIR, F BASI.

POPOLNA ZEMLJEPISNA KOME CIJA

1. HAVAJI, 2. ZAGREB, brano BERG, AZIJA, VAH.

Izid žrebanja

1. nagrado 100 din prejme: Tina P var, 61260 Ljubljana Polje XX/15 a
2. nagrado 50 din prejme Fanika B Šlandrova 8, 63330 Mozirje
3 nagrade po 30 din prejmejo: L Herman, Na zelenici 14, 63000 Celje; Točaj, Šmartno v Rožni dolini 39/a, Šmartno v Rožni dolni in Brigita K Čuprijska 11/d, 63000 Celje.

Nagrajencem iskreno čestitamo!
Nagrade boste prejeli po pošti

bodeči NT&RC

Le še malenkost

Za glavno celjsko čistilno napravo je že vse pripravljeno. Celo lokacija pod Rifengozdom še vedno drži. Manjka le še nekaj krepkih dolarjev vredna malenkost.

Denar!

Rdeči so v večini pri nas v vse manj zavidljivem položaju. Tudi Crvena zastava!

Pri kruhu

Celjski peki so osvojili »nemški« kruh. S kruhom želijo prodreti tudi na Jadran.

Se bodo vsaj naši turisti počutili bolj »tuje«, če do tedaj že nemških ne bo več.

Ne bo se nam podrl
svet,
če pade regijski občin
svet.
Sodelovanje pač ni bilo
od sile,
pogosto sadež bolj
– prisile.

So, ki jim križ
je bil premalo,

pa so na križ
še križe dali;

kaj jim je navdih
le dalo,

da sprave znak so
premazali.

Pravijo, da bo voda bogatstvo prihodnosti; mi se ob tem ravnamo po znanem geslu, da naredimo iz zlata »drek«.

Bodice

Če se politiki prev gredo »turiste«, p tem turizem ne m biti na visoki ravni.

Taktiko osvajanja žišča imamo edi – pri razprodaji nog metašev.

Reforma in gospod ski ukrepi so kot ze ni sadeži, ki jih skl toča – nikoli ne bo dozoreli.

Ali gradimo elektr ne tako počasi, nam je bolj inte santno – financira politične napetosti!

Bolj ko odgovorni zejo otrobe – večja »politična pogača«.

Gospodarstvo, zdr stvo in ostale pan so bolehne – zar preveč zdravih p vatnih bančnih čunov.

To še ni spoštovan Cankarja, če se ved kot »kralj na Betajn vi« potem pa tr – da delaš za »na dov blagor«.

MARJAN BRAD

Strah pred cesto

Na občini se že
premika,
več prijaznih je ljudi,
je nasmeh in je omika,
občan pomoč lahko
dobi.

So spremembe res
znanilo,
da prišel je novi čas?
Ali pa so le dramilo,
ker je mnoge ceste
strah!

Biseri

Po dveh letih je celjska mednarodna likovna kolonija prišla tudi v domači kraj. Najprej je bila na Cresu, lani v Logarski dolini, letos v Celju.

Po dveh biserih še v tretjem – ekološkem.

Vodstvo celjskih svobodnih sindikatov res sledi delavcem. Vsi vodstveni delavci so prijavljeni na zavodu za zaposlovanje.

Riše Samo Kralj

HOROSKOP

• OVEN

Ona: Bodi pozorna na prijateljeve besede in mu poskusi tudi ti povedati kaj lepega. Zgodilo se ti bo nekaj zelo neprijetnega, a se boš po temeljitem razmisleku vsemu skupaj le še smejala. Premisli o nasvetu za počitnice.

On: Če boš zatiskal oči pred resnico, boš prišel do spoznanja, da boš s tem škodil le samemu sebi. Nekaj te bo sicer hudo mamilo, vendar pa se ne boš mogel pravilno odločiti. Torej bo še vedno vse le v zraku...

• BIK

Ona: Bolje, da ne obešaš na veliki klin svojih preteklih »podvigov«, saj lahko pridejo novice na povsem napačna ušesa. S partnerjem se bosta sicer sprla, a bo vendarle vse skupaj ostalo v bolj mirnih vodah.

On: Ker ti je delo pravi užitek, si ne boš privoščil niti najmanjšega počitka, pa četudi bi ti bil še kako potreben. Takšen način življenja ti sicer zagotavlja precejšnja finančna sredstva, toda pomisli tudi na kaj drugega...

• DVOJČEK

Ona: Tvoji nasprotniki bodo ob tvojih uspehih popolnoma obupani in zgubljeni, prijatelji pa te bodo poskušali posnemati. Sploh pa si na najboljši poti, da si za dalj časa zagotoviš mirno spanje in veliko lepih trenutkov.

On: V kratkem boš stopil za več korakov po poti, ki te vodi k lepemu poslovnemu uspehu. Tvoja večja uveljaitev bo predvsem posledica trdega dela, seveda pa ne smeš zanemariti tudi pomoči s strani tvojih prijateljev!

• RAK

Ona: Pozabila boš na neko staro zmešnjavo, ki ti je še donedavna kazila srečno življenje. V tem ti bo pomagal predvsem nov prijatelj, ki bo pokazal veliko več, kot pa boš pričakovala. Ne bo ti dolgčas...

On: Zagrizeno se boš lotil nekega dela, s katerim si nekoč že dosegel zavidljive rezultate. Vprašanje pa je, ali je sedaj tudi pravi trenutek... V primeru napačne odločitve se ti bo vse skupaj še kako maščevalo.

• LEV

Ona: Našla boš toliko časa, da boš priskočila na pomoč nekomu, ki te bo najbolj potreboval. Toda poskusi se pobrigati tudi za svoje probleme, saj se ti na obzorju bližajo karseda črni oblaki. Toda nikar se ne ustraši!

On: Ne glej tako strmo v prihodnost, več truda posveti svoji sedanjosti, ki sploh ni cvetoča. Poslovni sestanek ti bo sicer prinesel nekatere namige in poti, za kaj več pa se boš moral še presneto potruditi.

• DEVICA

Ona: Prepričana si, da ti mora sreča kar sama pasti v naročje, ti pa jo moraš le še realizirati. Pazi se, saj se ti obeta boleče razodetje, ki te bo v hipu prepričalo v popolnoma nasprotno. Seveda pa bo resnica nekje v sredini.

On: Pripravljen si na marsikaj, vendar pa bodo dogodki prihodnjega tedna docela presegli tvoja pričakovanja. Toda kar brez panike, saj se ti obeta le dobro, še posebej pa bodi pozoren na ljubezenske premike...

• TEHTNICA

Ona: Tvoja sreča ne pozna ne konca ne kraja, vendar pa bi bila veliko lepša, če bi jo imela tudi s kom deliti. No, to pa je zadeva, ki se ti obeta v prihodnjih dneh, potrebno bo le malce truda in pozornosti, pa bo!

On: Nekdo te bo z milimi pogledi kaj hitro omehčal in te peljal na popolnoma druga pota, kot pa si jih načrtoval. To ti bo sicer popolnoma zmedlo tvoje ustaljene posle, po drugi strani pa ti bo prineslo neslutene avanture.

• ŠKORPIJON

Ona: Nikar se ne jezi na tistega, ki ti bo povedal resnico v obraz, saj bo s tem mislil le najboljše. Pazi se predvsem tistih prijateljic, ki ti bodo le prikimavale, za hrbtom pa bodo govorile povsem drugače.

On: Naj ti ne bo nikar nerodno priznati narejeno napako, saj je to veliko bolje, kot pa trmasto vztrajati do še slabšega konca. Nekdo, ki si ga nekoč že ljubil, se ti bo ponovno vmešal v tvoje ljubezenske dogodivščine.

• STRELEC

Ona: Zbegana boš, ker se enostavno ne boš mogla odločiti. Možnosti bo več in ena bo mikavnejša in privlačnejša od druge. Na koncu se boš sicer odločila povsem intuitivno, a ne bo zato učinek prav nič manjši.

On: Prijetni popoldnevi ti bodo prinesli dolgo željeni duševni mir, pa tudi prav prijetno prijateljico, ki lahko postane tudi kaj več. Znanec z morja ti bo prinesel pozabljene stvari, ki te bodo spravile v precejšnjo zadrego.

• KOZOROG

Ona: Tvoji izgovori bodo precej prozorni, saj jih bodo nasedli niti tisti, ki bi jim sicer pr verjeli. Raje poskusi vse skupaj na malo dr način, še najbolje pa bo, če se zadevi odpo

On: S pretiravanjem lahko preslepiš ma vendar pa ne tistega, ki te pozna že od n otroštva. Raje odkrij svoje srce in težave, tako kaj kmalu opazil, da si v svojih stis prej kot pa osamljen.

• VODNAR

Ona: Kar trenutno najbolj potrebuješ, je zn mera potrpljenja. Toda to niti ne bo tako lah pa se ti morda zdi na prvi pogled. Vsekakor p to služilo kot koristna šola za prihodnje kušnje.

On: Marsikaj bo potrebno podrediti tvojim p nim ambicijam in ena izmed teh stvari b tvoje ljubezensko življenje. S partnerjem se kar precej razhajala, popustiti pa ne bo bo ona, še manj pa ti.

• RIBI

Ona: Prihodnost, ki je pred teboj, je vse pro mamljivih obetov, zato se ti ne bo noben p odreči sivi preteklosti. Srečala boš nekoga, ki presenetljivo hitro navezal nase, česar pa se ne boš branila.

On: Nekdo te bo pripeljal pred golo dejstvo, d ravno takšen genijalec, kot pa si si mislil ti že res, da ti bo priznal določene kvalitete, dar... Vsekakor pa boš od takrat naprej previdnejši...

V najinih srcih...

Dan se nagiba k večeru in tudi vročina pojenja. Kako prijetno je, ko rahel vetrič popiha skozi dolino. Sonce bo kmalu potonilo za hribi in na zemljo je padel mrak.

Obamljena sem bila in skoraj nisem se že čisto zatopila v misli, ko pride mimo mene mama in mi reče, naj vzamem košarico in naj grem nabirat zdravilna zelišča. Brez ugovarjanja sem se odpravila.

Ko sem s travnika zavila za ugib, sem te opazila. Vse bolj ti se mi približal. Že na prvi pogled si mi bil simpatičen. Nasmehnil si se mi. V tem trenutku si nisem znala razložiti nasmeške na tvojih ustih, zato sem te kar tja v dan vprašala, koliko je ura. Občutila sem, da sem te s tem vprašanjem nekoliko presenetila. Obstal si zmeden. Ozrl si se naokrog. Ne, nikogar ni bilo, ki bi nama izza grmičevja grma prisluškoval. Nasmehnil si in po krajšem premisleku odgovoril: »Ravno pol osmih... a to še ni vse. Zdaj je napočil tisti čas, da ti razodenem svoje sanje – misli!

»Da in kakšne so te tvoje misli?«

In že sem se ugriznila v jezik, saj le, zakaj sem te tako neumno vprašala.

»Hm, pojdi, greva dalje po tej stezi in...«

Zmanjkalo ti je besed. Prijel si me za roko in odšla sva. Predajala sva se toplini gozda in varstvu smrek, ki so v večernem vetru tako lepo šumele in bukovo listje, ki je tako lepo šepetalo.

Prišla sva že do konca jase, saj se je pot že razcepila na dvoje poti. Sedla sem pod drevo. Objel si me in mi šepnil na uho: »Ljubim te!«

Nisem si mogla kaj, da te ne bi poljubila. In to je bil za naju najlepši trenutek. Povedal si mi, da ti urni kazalci kažejo čas, ki je samo za naju. Tako objeta sva sanjala, kako lepo je otroštvo, še več – življenje! In šla sva dalje. S steze sva zavila na pot, ki je vodila desno. Pogovarjala sva se. Že sva bila na koncu poti, posloviti bi se morala. A to se ni zgodilo takoj. Predno sva se ločila, sva si še enkrat trdno stisnila roke ter se objela... In potem sva šla vsak po svoji poti.

Mahnila sem jo v vas. Med potjo me je že kar skrbelo, kaj naj rečem mami, saj sem imela samo nekaj stebel in cvetov materine dušice. Ne, povedati ji ne smem o najinem zmenku. Seveda se je ta zgodil po naključju. Nič, rekla sem ji, da sem zagledla strašnega gada, potem pa sem se mu morala izogniti. Ker pa je že bilo pozno, sem pač prišla domov. Vsekakor je bila ob tem kar nejevoljna. Hm, kaj mi pa more, saj me je ona poslala v gozd... Oh, saj se mi je sreča pošteno nasmehnila.

Po večerji sem šla v kopalnico in se umila, potem pa sem se skobacala v posteljo. Nisem mogla takoj zaspati, zato sem obudila spomin na najino ljubezensko srečanje. In uvidela sem, da sva prehodila košček steze tistega pravega otroštva vsak zase, nato sva se zbližala, potem pa sva zavila na pot ljubezni, sreče in iskrenosti. Da, oba sva skupaj, z roko v roki...

V glavi pa se mi je porajalo nešteto vprašanj o bodočnosti. Spraševala sem se, ali bo res nekoč prišel dan, ki bo samo za naju. Ali si bova lahko tisti dan ravno midva stisnila roki za vedno? Komu naj bi bila dana moč, da bi naju združil? Nikomur drugemu, kakor ljubezni... Oh, ali sploh lahko pričakujem kaj tako velikega od prve ljubezni.

A kljub temu: najini srci sta se združili, da današnji dan, ko sva se srečala na jasi. V najinih srcih živi upanje na tisti dan, ki še bo mogoče prišel. Hrepeniva po njem.

Joj, kako si nežen, ti, ki si mi zaupal: Ljubim te. In se ne morem napiti tvoje topline. Saj ljubezen, to je reka želja, to je bodočnost. Občutiš jo šele, ko si je potreben, ko nimaš nikogar, ki bi mu vse zaupal. Ravno po tej poti sva se tudi midva zbližala. Skoraj sva že prehodila otroštvo, kmalu bova na razpotju. Tedaj pa – jaz za te in ti za me. Da, samo tebe hočem.

Ti si kakor rahel dežek, ki daje bilki vedno novo moč. In tvoje srce je tako veliko in nežno, kakor žamet. Oh, saj sta iz ljubezni drug do drugega že združeni.

Skoraj sem že v snu, zdi se mi, da čutim tvoji ustnici na mojem licu. Ne morem več... kmalu me bo vzel spanec v naročje, a ljubezen bo še ostala. Uh, kako vroč poljub bi ti zdaj dala, če bi bil tu.

Že spet zagledam mamo na vratih, ki mi zaželi: »Lahko noč!«

In lahko noč tudi tebi, moj...!

DŽB

RC: SREDA 13.30

NOVO ODSLEJ VSAKO SREDO NAGRADNA IGRA NA RADIU CELJE. IZPOLNITE KUPON

IME:

PRIIMEK:

ULICA:

KRAJ:

Razred:

VPIŠI TRI RAZLIČNA ŠTEVILA OD 0 DO 9: | | | |

NAGRAJUJE:

ALF TRGOVINA Z OTROŠKIMI ARTIKLI
MILAN MASTNAK
Šlandrov trg 9, ŽALEC
Tel.: 063/711-113, 714-218

RADIO CELJE
Trg V. kongresa 3a
63000 CELJE

Alfovi nagradi v Celje in Štore

Prejšnjo sredo sta bili v Alfovi nagradni igri nagrajeni dve nagradi. Nagrado trgovinice iz Žalca je najprej dobila KSENJA KOSTOMAJ iz Celja, Ulica Frankolovskih žrtev 15. Številki, ki je izžrebala Ksenja, se je najbolj približala številka, ki jo je na svojem kuponu vpisala URŠKA FIDLER iz Štor, Razgledna 3, ki je osvojila drugo Alfova nagrajenka.

Hej, dopisovalci!

Čeprav se je v naši malhi za dopisovalce nabralo kar precej naslovov, vam tokrat v vaši rubriki posredujemo neko drugo, pomembno sporočilo. Oglasila se nam je namreč predstavnica organizacije I. P. F., kar bo za vse, ki si radi dopisujete več kot zanimivo. Preberite si torej nekaj podatkov o mednarodni organizaciji dopisovalcev »International Pen-Friends«, ki ima tudi v naši državi že veliko prijateljev.

I. P. F. je največja organizacija dopisovalcev na svetu, saj ima kar 250 tisoč članov v 153 državah. Člani so stari od 8 do 80 let, dopisujejo pa si v angleškem, nemškem, francoskem in španskem jeziku. V Sloveniji je že približno tisoč članov I. P. F. V klubu je tudi 10 tisoč zbiralcev znamk, ki jim I. P. F. posreduje naslove drugih filatelistov. Štirikrat na leto izdajajo svoje glasilo People and Places.

Vsak član I. P. F. izpolni vprašalnik, nato mu izberejo dopisovalce enake starosti in podobnih interesov v izbranih državah. Za informacije in pripravnico lahko **pišete** na naslov predstavnice v Sloveniji:

MAJA VIDIC
Gregorčičeva 23
61000 LJUBLJANA

Pozdravljeni!

Sem 16-letno dekle iz Švedske in iščem dopisovalce po celem svetu. Zanimam se za glasbo, rada berem dobre knjige, spremljam nogometna tekmovanja in se družim s prijatelji. Želim, da mi pišejo le fantje, stari od 15 do 20 let in sicer v angleščini.

CAMILLA WIKLUND
Bokvagen 1
17133 Solna
Sweden

Dobili smo telička

Ko sem prišla iz šole, je v hlevu mukala krava. Šla sem pogledat in videla majhnega telička. Njegova mama ga je lizala, ker ga ima rada. Tudi jaz ga imam zelo rada. Ko bo moj Miško zrastel, ga bomo prodali.

TANJA ŠKOBERNE
OŠ KOMPOLE

TRSAT d.o.o.

TRSAT gostišče Pri ribniku Kozje

vas vabi na prireditev, ki bo 25. 8. 1990 s pričetkom ob 19. uri.

Igral bo priznani in priljubljeni ansambel Lojzeta Slaka. Vstopnice so že v prodaji in bodo izžrebane in nagrajene z lepimi dobitki. Glavni dobitek je barvni televizor. Prireditev bo popestrena z bogatim srečolovom.

Pridite in zaplešite, ne boste razočarani, saj vas čakajo lepi dobitki ter dobra jedača in hladna pijača.

Hmezad

HMEZAD »DURI«, ŠEMPETER

Na podlagi sklepa Skupščine Hmezad Duri, lesno proizvodno – trgovsko podjetje, d.o.o., Šempeter

razpisujemo

prosto delovno mesto s posebnimi pooblastili in odgovornostmi

vodje ekonomsko-finančne službe

Na omenjena dela se lahko prijavijo kandidati, ki izpolnjujejo poleg splošnih pogojev po ZTPDR še naslednje pogoje:
– da imajo končano višjo ali srednjo šolo ekonomsko-finančne smeri,
– da imajo 3–5 let delovnih izkušenj na takšnih in podobnih delih,
– zaželeno znanje enega tujega jezika (nemščina ali angleščina).

Vsi zainteresirani kandidati lahko pošljejo pisne vloge z vsemi dokazili na naslov:
HMEZAD »DURI«, 63311 Šempeter v Savinjski dolini.
Rok prijave je 15 dni od datuma objave. Kandidati bodo o izbiri obveščeni v 30 dneh po sklepu Skupščine.
Kandidati lahko dobe informacije tudi po telefonu 701-113.

GOLDING

HMEZAD GOLDING gostinstvo turizem Žalec, Hmeljarska ul. 2,

1. Hmezad GOLDING gostinstvo turizem Žalec
razpisuje

JAVNO LICITACIJO

za prodajo rabljene gostinske opreme (prekucnik, kotel, električni štedilnik) drobnega inventarja in camp prikolice.

Licitacija bo v petek, dne 24. 8. 1990, ob 11. uri, za gostilno Hmeljar, Šlandrov trg 34 a v Žalcu. Prodaja bo po načelu videno, kupljeno, kasnejših reklamacij ne upoštevamo. Prometni davek plača kupec. Kupec mora plačati kupnino in prevzeti kupljeno stvar takoj oziroma v 3. dneh po licitaciji.

2. Hmezad GOLDING gostinstvo turizem Žalec

oddaja v najem

3 poslovne prostore v Samopostrežni restavraciji Celje, Kidričeva 6, velikosti 7 m², 8,75 m² in 10,5 m², primerne za opravljanje poslovne dejavnosti malih podjetij, agencij in predstavništev.
Prostori so ogrevani in mogoč je poseben vhod vanje. Vloge z opisom dejavnosti ter namenom uporabe prostora pošljite na Hmezad Golding gostinstvo turizem, Hmeljarska 2, Žalec.

3. Hmezad GOLDING gostinstvo turizem Žalec
po sklepu delavskega sveta objavlja

JAVNO DRAŽBO

za 2 stanovanji v Celju, Čopova 25, in sicer: garsoniera v izmeri 30,70 m² z izklicno ceno 369.974,70 din in dvosobno stanovanje v izmeri 51,40 m² z izklicno ceno 551.970,30 din.
Dražba bo v sredo, dne 29. 8. 1990 ob 12. uri, na sedežu podjetja Hmeljarska 2, Žalec.
Interesenti morajo pred javno dražbo plačati kavcijo na žiro račun 50750-601-20236 Hmezad Golding gostinstvo turizem Žalec, ali pa na dan dražbe predložiti bariran ček. Plačano kavcijo štejemo v kupnino. Neuspelemu ponudniku kavcijo vrnemo. Rok sklenitve pogodbe je 8 dni po javni dražbi. Prometni davek po odmeri plača kupec. Ogled stanovanj je možen po predhodnem dogovoru na telefon 714-245, 711-393.

4. Hmezad GOLDING gostinstvo turizem Žalec

oddaja v najem

večji poslovni prostor v Hotelu Prebold. Prostor je možno preurediti tudi v več manjših lokalov.
Vloge z opisom dejavnosti ter namenom uporabe prostora pošljite na Hmezad Golding gostinstvo turizem, Hmeljarska 2, Žalec.

VOFRA TOTAL

Center, kjer dobite vse!

Šlandrov trg 9
ŽALEC

Spet ugodna
6-mesečna posojila
brez pologa za vse prodajne izdelke.

Če ste torej že obupali, kako priti do novega televizorja, videorekorderja, glasbil in ostalih akustičnih aparatov, se vam ponuja nova priložnost!

HISTRIA – HAN

NAMA LEVEC

15.000 parov
italijanskih čevljev
na enem mestu!

HISTRIA – HAN
s pravilnimi čevlji
v lepši dan!

NAMA LEVEC

RADIJSKE KUMARICE

Piše Nada Kumer

Beatlesi so špon, mami!

Dolgo vroče poletje so nam oblast in bogovi skazili v nekaj kratkih počitniških tednov. Nebo nam ni naklonilo več kot tu in tam kakšen pasje vroč teden, pa saj je morda še bolje tako – se človeku vsaj ne toži preveč po zasoljenem morju. Oblast si pa tudi ne privošči pravega počitka. Če je verjeti pisanju v nekaterih medijih, se je večina republiških funkcionarjev oddahnila v nekaj skromnih dnevih dopusta ob morju ali v hribih ali pa še to ne.

Po pravici povedano, me skrbi. Res, da je lepo in prav, da oblast v teh prelomnih trenutkih misli predvsem na ljudi, ki jih je treba voditi in jim vladati in manj na sebe. Toda, kako bo do pregrete in ne dovolj prezračene glave zvozile napeto politično jesen z vsemi napovedanimi in nenapovedanimi generalnimi štrajki, političnimi zapleti in presenečenji, ki jih lahko še pričakujemo.

Biološki zakoni ne prizanašajo nikomur pa bodo zato tudi politične kondicije polna telesa in glave le težko brez posledic prenesla celoletno naprezanje in natezanje v skupščinskih in sejnih dvoranah. Najbrž je za narod manj usodno, če si slabo spočije kakšen referent ali tovarniški delavec, kot nekdo, ki mora sprejemati pametne, za narod pomembne odločitve. Pa s tem, seveda, nikakor nočem trditi, da vsi ostali nismo potrebni počitka in dopusta.

No, dobro. Poletje, kakršnokoli že je vsekakor tu. In če smo že primorani, da ga preživljamo doma, kako bi ga najraje preživeli? Recimo takole: v hladni senci, po možnosti kje ob vodi, s kakšno dobro knjigo v roki in prijetno glasbo iz radijskega sprejemnika. Ni slabo, kaj, zamisel o takšnem počitniškem lenarjenju.

Takšenmu sproščenemu, lahkotnemu vzdušju skušamo ustreči tudi z našim radijskim programom. Dolge, vroče, gospodarsko-politične problemske teme so zamenjali glasbeni vrtiljaki in zabavne igre.

Veseli smo, da so odmevi ugodni. In kot sem že nekajkrat pisala o nesrečnem in nikoli zboganem glasbenem okusu naših različnih poslušalcev, moram vendarle spet reči, da je vse več pohvalnih odmevov na račun glasbenega izbora, ki ga pripravljajo Mitja, Lucija, Sabina, Evelin, Peter in včasih še kdo.

Ko sem že ravno pri glasbi.

Oni dan mi pripoveduje kolegica, mati dveh najstnikov, koliko začudenja je deležna, ko si popoldne, med vsakdanjimi opravili zabrunda kakšno pesmico, ki jo je mimogrede ujela na radijskih valovih.

»Ja, mami, kako pa ti poznaš Beatlese?« se čudita nadobudnika. Ali pa znorita ob najnovejšem hitu, ki je v resnici samo priredba kakšne uspešnice, ob kateri je mami norela pred petnajstimi, dvajsetimi leti.

Ja, seveda, vsaka generacija si pač domišlja, da se je svet z njo na novo začel.

RADIO CELJE

Četrtek, 16. 8.: 8.00 Napoved, 8.05 Poročila, 8.15 Obvestila, 8.30 Pogled v Delo, 8.45 Horoskop, 9.00 Dopoldne z vami, 10.00 Poročila, 11.00 Opoldanska mavrica, 13.00 Danes do 13-tih (prenos RS), 13.30 Za najmlajše, 14.30 Kam danes?, 15.00 Poročila, 15.30 Dogodki in odmevi (prenos RS), 16.00 Čestitke in pozdravi, 17.00 Kronika, osmrtnice, 17.30 Odprto z violinskim ključem – disco glasba, 19.00 Zaključek sporeda.

Petek, 17. 8.: 8.00 Napoved, 8.05 Poročila, 8.15 Obvestila, 8.30 Pogled v Delo, 8.45 Horoskop, 9.00 Nagradna uganka, 10.00 Poročila, 11.00 Opoldanska mavrica, 13.00 Danes do 13-tih (prenos RS), 13.30 Za najmlajše, 14.30 Kam danes?, 15.00 Poročila, 15.30 Dogodki in odmevi (prenos RS), 16.00 Čestitke in pozdravi, 17.00 Kronika, osmrtnice, 17.30 Vroči CE, 19.00 Zaključek sporeda.

Sobota, 18. 8.: 8.00 Napoved, 8.05 Poročila, 8.15 Obvestila, 8.30 Pogled v Delo, 8.45 Horoskop, 9.00 Dopoldne z vami, 10.00 Poročila, 10.30 Filmski sprehodi, 11.00 Opoldanska mavrica, 13.00 Danes do 13-tih (prenos RS), 13.30 Za najmlajše, 14.30 Kam danes?, 15.00 Poročila, 15.30 Dogodki in odmevi (prenos RS), 16.00 Čestitke in pozdravi, 17.00 Kronika, osmrtnice, 17.30 Odprto z violinskim ključem – Lestvica zabavnih melodij – LMZ, 19.00 Zaključek sporeda.

Nedelja, 19. 8.: 8.00 Napoved, 8.05 Poročila, 8.15 Obvestila, 8.45 Horoskop, 9.00 Čaj za dva, 10.00 Poročila, 10.30 Biseri kulturne dediščine, 11.00 Kmetijska oddaja, 12.30 Iz domačih logov (Jure Krašovec), 13.00 Novice, 13.05 Čestke in pozdravi.

Ponedeljek, 20. 8.: 8.00 Napoved, 8.05 Poročila, 8.15 Obvestila, 8.30 Pogled v Delo, 8.45 Horoskop, 9.00 Dopoldne, 10.00 Poročila, 11.00 Opoldanska mavrica, 13.00 Danes do 13-tih (prenos RS), 13.30 Za najmlajše, 14.30 Kam danes?, 15.00 Poročila, 15.30 Dogodki in odmevi (prenos RS), 16.00 Lov na Neptunovo majico, 17.00 Kronika, osmrtnice, 17.30 Odprto z violinskim ključem – Lestvica domačih melodij, 19.00 Zaključek sporeda.

Torek, 21. 8.: 8.00 Napoved, 8.05 Poročila, 8.15 Obvestila, 8.30 Pogled v Delo, 8.45 Horoskop, 9.00 Dopoldne z vami, 10.00 Poročila, 10.15 Glasbene novosti, 11.00 Opoldanska mavrica, 13.00 Danes do 13-tih (prenos RS), 13.30 Za najmlajše, 14.30 Kam danes?, 15.00 Poročila, 15.30 Dogodki in odmevi (prenos RS), 16.00 Lov na Neptunovo majico, 17.00 Kronika, osmrtnice, 17.30 Odprto z violinskim ključem, 19.00 Zaključek sporeda.

Sreda, 22. 8.: 8.00 Napoved, 8.05 Poročila, 8.15 Obvestila, 8.30 Pogled v Delo, 8.45 Horoskop, 9.00 Pokličite, vprašajte, 10.00 Poročila, 11.00 Opoldanska mavrica, 13.00 Danes do 13-tih (prenos RS), 13.30 Za najmlajše, 14.30 Kam danes?, 15.00 Poročila, 15.30 Dogodki in odmevi (prenos RS), 16.00 Lov na Neptunovo majico, 17.00 Kronika, osmrtnice, 17.30 Odprto z violinskim ključem – Igverila, 19.00 Zaključek sporeda.

Radio Celje oddaja vsak dan od 8.00 do 19.00, nedeljah od 8.00 do približno 15.00, na UKW frekvenci 100,3 in 95,9 MHz – stereo in na SV frekvenci 963 kHz.

RADIO ŠMARJE

Četrtek, 16. 8.: 12.00 Napoved sporeda, 12.30 EPP, 13.00 Danes do 13-tih (prenos RS), 14.00 Novice, Iz našega arhiva – narodnozabavna glasba, EPP, 15.30 Dogodki in odmevi (prenos RS), 16.00 Naši poslušalci čestitajo in pozdravljajo, Pogovor v živo (stari običaji), 17.00 Poročila, obvestila, Lestvica šopka domačih, 18.30 Novice, obvestila, 19.00 Zaključek sporeda.

Petek, 17. 8.: 12.00 Napoved sporeda, 12.30 EPP, 13.00 Danes do 13-tih (prenos RS), Nove in stare glasbene uspešnice, 14.00 Novice, Instrumenti in glasbila, EPP, Mladi za mlade, 15.30 Dogodki in odmevi (prenos RS), Moč glasbe, 17.00 Poročila, obvestila, 18.00 Nagradna uganka, 18.30 Novice, obvestila, 19.00 Zaključek sporeda.

Sobota, 18. 8.: 12.00 Napoved sporeda, 12.30 EPP, 13.00 Danes do 13-tih (prenos RS), obvestila, EPP, 15.30 Dogodki in odmevi (prenos RS), 16.00 Naši poslušalci čestitajo in pozdravljajo, Nasveti za delo na vrtu in v sadovnjaku ter pri rožah, 17.00 Poročila, obvestila, 17.30 Marjanca, 18.30 Novice, obvestila, 19.00 Zaključek sporeda.

Nedelja, 19. 8.: 8.05 Napoved sporeda, vreme, obvestila, 9.00 Minute za najmlajše, 10.00 Poročila, 11.00 Kmetijska oddaja, 11.30 Rubrika iz zdravstva, 12.00 Naši poslušalci čestitajo in pozdravljajo.

Ponedeljek, 20. 8.: 12.00 Napoved sporeda, 12.30 EPP, 13.00 Danes do 13-tih (prenos RS), 14.00 Novice, obvestila, šport, 15.30 Dogodki in odmevi (prenos RS), 16.00 Naši poslušalci čestitajo in pozdravljajo, Šport, 18.00 Danes vam predstavlja..., 18.30 Novice, obvestila, 19.00 Zaključek sporeda.

Torek, 21. 8.: 12.00 Napoved sporeda, 12.30 EPP, 13.00 Danes do 13-tih (prenos RS), 14.00 Novice, obvestila, kultura, 15.30 Dogodki in odmevi (prenos RS), 16.00 Naši poslušalci čestitajo in pozdravljajo, turizem, kultura, 17.00 Poročila, obvestila, turizem, kultura, 18.00 Danes se predstavlja..., 18.30 Novice, obvestila, 19.00 Zaključek sporeda.

Sreda, 22. 8.: 12.00 Napoved sporeda, 12.30 EPP, 13.00 Danes do 13-tih (prenos RS), 14.00 Novice, obvestila, EPP, 15.30 Dogodki in odmevi (prenos RS), 16.00 Naši poslušalci čestitajo in pozdravljajo, Osrednja tedenska aktualna oddaja, 17.00 Poročila, obvestila, 18.00 Danes se predstavlja..., 18.30 Novice, obvestila, 19.00 Zaključek sporeda.

Radio Šmarje oddaja na frekvenci 93,7 MHz, ob nedeljah pa tudi na frekvenci 1566 kHz.

RADIO VELENJE

Petek, 17. 8.: 15.00 Začetek sporeda; 15.15 Od Hude luknje do Rinke; 15.30 Dogodki in odmevi (prenos RS); 16.10 Ekologi imajo besedo; 16.20 Za konec tedna; 17.00 Vaše čestitke in pozdravi; 17.30 V imenu Sove (oddaja, ki jo pripravlja šaleški študentski klub), 18.00 Vi izbirate, mi vrtimo.

Nedelja 19. 8.: 11.00 Začetek sporeda; 11.15 Od Hude luknje do Rinke; 11.25 Kdaj, kje, kaj; 11.30 Z mikrofonom med vami; 12.30 Konec opoldanskega javljanja; 14.45 Čestitke in pozdravi.

Ponedeljek, 20. 8.: 15.00 Začetek sporeda; 15.15 Od Hude luknje do Rinke; 15.30 Dogodki in odmevi; 16.00 Kdaj, kje, kaj; 16.15 Minute z domačimi ansambli; 16.30 Lestvica Radia Velenje.

Sreda, 22. 8.: 15.00 Začetek sporeda; 15.15 Od Hude luknje do Rinke; 15.30 Dogodki in odmevi; 16.20 Kdaj, kje, kaj; 16.03 do 19.00 Poletno popoldne na Radiu Velenje vmes ob 18.00 nasveti vrtičkarjem.

TV Sobota, 18. avgust

SLOVENIJA I

8.35–10.55 in 15.30–1.45 TELETEKST TV SLOVENIJA; **8.50** VIDEO STRANI; **9.00** RADOVEDNI TAČEK: PUST; **9.15** ZLATA PTICA: LISICA IN KOZICA, pravljica; **9.20** MOJA DRUŽINA IN OSTALE ŽIVALI, angleška nadaljevanka, 7/13; **9.50** ČUDEŽNA LETA, ameriška nanizanka, 9/18; **10.15** ZGODBE IZ ŠKOLJKE, 6. oddaja; **10.45** VIDEO STRANI; **15.55** POLETNA NOČ, ponovitev PRI HUXTABLOVIH (COSBY SHOW), 9/22; POLNOČI KLICI, ameriška nanizanka, 16/17; HOOPERMAN, 10.-zadnji del amer. nanizanke; **18.00** TV DNEVNIK 1; **18.05** POSLOVNE INFORMACIJE; **18.10** IZ TUJIH KUHINJ: PAKISTAN, ponovitev 9.-zadnjega dela izobraževalne oddaje; **18.35** CVETLIČNE ZGODBE: OŠABNA VRTNICA, angleška risana serija, 12/13; **18.50** ZBIS: O. Župančič – N. Grafenauer: ABECEDA NA POLJU IN V GOZDU; **19.05** RISANKA; **19.20** TV OKNO; **19.30** TV DNEVNIK 2; **19.50** VREME; **19.54** UTRIP; **20.15** ŽREBANJE 3×3; **20.30** TEMNA STRAN SONCA, angleški film; **22.10** TV DNEVNIK 3, vreme; **22.30** POLETNI DAN V STINICI, zabavnoglasbena oddaja; **23.30** POLETNA NOČ PRI HUXTABLOVIH (COSBY SHOW), ameriška nanizanka, 10/22; POLNOČNI KLICI, 17.-zadnji del ameriške nanizanke; ROŽNATA NANIZANKA, francoska nanizanka, 6/8; **1.35** VIDEO STRANI

SLOVENIJA II

15.00 KAKO BITI SKUPAJ: SREČANJA NA SEVERU EVROPE, oddaja HTV; **15.30** SP V KOŠARKI, POLFINALE, posnetek iz Buenos Airesa; **16.55** Sarajevo: DP V ATLETIKI, prenos; **19.00** POJE VAM OKTET LIP BLED; **19.30** TV DNEVNIK; **19.55** GALA KONCERT L. PAVAROTTIJA, posnetek iz Milana; **21.05** EX LIBRIS: AKT; **22.05** 30 LET GLASBENIH VEČEROV V SV. DONATU, dokumentarno glasbena oddaja; **23.35** TV FELJTON; **0.20** SATELITSKI PROGRAMI – POSKUSNI PRENOSI (do 1.30/4.30)

HRVAŠKA I

9.25 TV KOLEDAR; **9.35** ČEBELICA MAJA, risana serija; **10.00** PROGRAM PLUS, ponovitev; **12.10** LOV ZA SREČO, kanadska nadaljevanka, 2/14; **13.00** FLUID, ponovitev zabavne oddaje; **13.45** RISANKA; **13.55** CIKLUS FILMOV PO DELIH M. TWAINA SKRIVNOSTNI TUJEC, ameriški film; **15.20** EKRAN BREZ OKVIRA, NOČNI PROGRAM IZ KULTURE, ponovitev; **16.50** POROČILA; **16.55** NACHRICHREN FUR AUSLANDISCHE TOURISTEN; **17.00** NARODNA GLASBA; **17.30** ULICA STRAHOPETCEV, angleška nanizanka, 3/13; **18.20** SEDMI ČUT, oddaja o prometu; **18.30** ŽETVENE PRIREDITVE, reportaža iz Subotice; **19.15** RISANKA; **19.30** TV DNEVNIK; **20.00** NEONSKA DŽUNGLA ameriški film; **21.35** TV DNEVNIK; **21.50** ŠPORTNA SOBOTA; **22.10** NEWS FOR FOREIGN TOURISTS; **22.15** PROGRAM PLUS: SMEJMO SE NAPREJ, humoristična serija; SANTA BARBARA, ameriška nadaljevanka; V 80 DNEH OKOLI SVETA, dok. serija, 5/7; **0.40** POROČILA; **0.45** EKSTRA PROGRAM PLUS: HOROSKOP

HRVAŠKA II

10.35 TEST; **10.45** TV KOLEDAR; **10.55** IGRE BREZ MEJA: Italija; **12.55** Argentina: SP V KOŠARKI, posnetek; **14.25** KAKO BITI SKUPAJ: SREČANJA NA SEVERU EVROPE; **14.55** VSOTA, otroška oddaja; **15.55** Split: TURNIR V VATERPOLU, 70 LET JADRANA: Mladost – Spandau; **16.55** ATLETIKA – posamično prvenstvo Jugoslavije; **19.00** Split: PLAVALNI MITING; **20.00** DP V TENISU – mladinci (Ž); **21.30** POROČILA; **22.05** GLASBENI VEČER; **23.35** FELJTON

KOPER

13.45 SVETOVNO PRVENSTVO (tekma za prvo ali peto mesto); **15.30** NOGOMET, NEMŠKO PRVENSTVO »BUNDESLIGA« '90–'91 (neposredni prenos) KAISERSLAUTERN – EINTRACHT FRANKFURT; **17.30** RAZISKOVALNA BAZA; **18.00** KOŠARKA – SVETOVNO PRVENSTVO (posnetek) tekma za peto mesto; **20.00** TVD STIČIŠČE; **20.30** JUKE BOX; **21.00** ODBOJKA, SVETOVNI POKAL ITALIJA – NIZOZEMSKA (ponovitev); **23.00** TV NOVICE; **23.10** POLETNI BOKS

AVSTRIJA I

9.00 POROČILA in TRI IZ OKREPČEVALNICE, ponovitev; **9.30** SIMPTON IN STRAH, 2. del oddaje govori o Freudovih teorijah strahu do današnjih raziskav o strahu; **10.30** KRALJ ARTUS, 2. del: Okrogla miza in pravljični svet – Arthurjevi junaki v srednjeveški literaturi, čarovnik Merlin in vilinsko kraljestvo; **11.30** SREČNEŽI (Nemški film, 1936) ČB; **12.30** JOURNAL: Smisel absurda – pogovor z BBC-jevim nekdanjim urednikom za radijske igre Martinom Esslinom; **13.00** POROČILA; **13.30** MI, ponovitev; **14.10** RAJI ZA Sivi velikani; **14.35** SANDERS ŽIVI NEVARNO (Nemški film, 1934) ČB; **16.00** OTROŠKI WURLITZER; **16.30** MINI ČAS V SLIKI; **17.05** NADALJEVANJA NI TV-na polica z Edgarjem Böhmom; **17.35** MUPPET SHOW, Gost: Elton John; **18.00** POGLEDI S STRANI; **18.25** VPRAŠANJA KRISTJANOV, odgovarja Hansjörg Eichmeyer; **18.30** NOGOMET; **19.00** MLADINSKO KOLO, vodi Chris Lohner; **19.30** ČAS V SLIKI; **19.53** VREME; **20.00** ŠPORT; **20.15** KDOR REČE A, Peter Rapp; **22.20** SALEM MORA GORETI (Salem's Lot – 2. del ameriškega TV filma, 1979); **23.45** POROČILA; **23.50** VOHUNI (Les espions – francoski film, 1957); **1.30** EX LIBRIS

AVSTRIJA II

15.45 BORZNA POROČILA; **16.00** 20 LET SALZBURŠKEGA CESTNEGA GLEDALIŠČA: SOKRIVCI, komedija Johanna Wolfganga Goetheja; **17.00** BOSONOGI V POSTELJI, 6. del; **18.30** SLIKA AVSTRIJE; **19.00** AVSTRIJA DANES; **19.30** ČAS V SLIKI 1; **19.53** VREME; **20.00** KULTURA; **20.15** SKRIVNOST SANTE VITTORIE (The Secret of Santa Vittoria – ameriški film, 1969); **22.25** ŠPORT; **22.55** COMEDY EXPRESS; **23.25** MASTERS OF JAZZ: SATCHMO, Louis Armstrong in njegovo seto stoletje; **1.00** EX LIBRIS

TV Nedelja, 19. avgust

SLOVENIJA I

8.50–13.10 in 15.30–23.45 TELETEKST TV SLOVENIJA; **9.05** VIDEO STRANI; **9.15** ŽIV ŽAV; **10.05** PET PRIJATELJEV, ponovitev angleške nanizanke, 9/11; **10.35** ZGODBE IZ MEST: BANJA LUKA, dokumentarno glasbena oddaja TV Sarajevo, 9/11; **11.30** PO DOMAČE S STANKO KOVAČIČ; **12.00** LJUDJE IN ZEMLJA – RADGONSKI SEJEM; **13.00** VIDEO STRANI; **15.45** VIDEO STRANI; **15.55** J. Marek: PRAŠKI PANOPTIKUM, češkoslovaška nanizanka, 6/10; **16.55** EP VIDEO STRANI; **17.00** TV DNEVNIK 1; **17.05** POSLOVNE INFORMACIJE; **17.10** NEVESTIN OČE, ameriški film (ČB); **18.40** ZBIS: O. Župančič: NASLIKAM TIČKO, oddaja za otroke; **18.50** RISANKA; **19.00** EP VIDEO STRANI; **19.05** TV MERNIK; **19.20** TV OKNO; **19.30** TV DNEVNIK 2; **19.50** VREME; **20.00** Kazimir Klarić: POZITIVNA NIČLA, nadaljevanka Hrvaške TV, 3/6; **20.50** ZDRAVO; **22.10** TV DNEVNIK 3; **22.30** DP V NOGOMETU: OLIMPIJA – HAJDUK, reportaža iz Ljubljane; **22.52** EP VIDEO STRANI; **22.55** PERESTROJKA JAZZ: BIG BAND MINSK, 2. oddaja; **23.35** VIDEO STRANI

SLOVENIJA II

10.50 DANES ZA JUTRI, oddaja za JLA in NI, PA KAJ, jugoslovanski film; **13.50** SATELITSKI PROGRAMI – POSKUSNI PRENOSI; **16.55** Sarajevo: DP V ATLETIKI, prenos; **18.30** PRIJAVO KAZALIŠČE, glasbena oddaja HTV; **19.30** TV DNEVNIK; **20.00** VELIKI TEKTONSKI JAREK, angleška poljudnoznanstvena serija, 1/3; **20.50** DP V GORSKIH AVTOMOBILSKIH VOŽNJAH, reportaža iz Kočevja; **21.15** POROČILA; **21.30** ROCK TEATRON, zabavnoglasbena oddaja; **22.00** DP V NOGOMETU: Proleter – Crvena zvezda, reportaža; **22.30** SATELITSKI PROGRAMI – POSKUSNI PRENOSI; **0.40** ŠPORTNI PREGLED; **1.25** SATELITSKI PROGRAMI – POSKUSNI PRENOSI; **2.55** Buenos Aires: SP V KOŠARKI, FINALE, prenos

HRVAŠKA I

9.20 POROČILA; **9.25** SMRKCI, ponovitev risane serije; **9.50** NEDELJSKO DOPOLDNE ZA OTROKE: KONCERT STEVANA MILENKOVIĆA; **11.00** KMETIJSKA ODDAJA; **12.00** RESNA GLASBA; **12.50** RISANKA; **13.00** POSLOVNA ŽENSKA, angleška nadaljevanka, 2/6; **13.50** POROČILA; **13.55** NEDELJSKO POPOLDNE; **16.00** ODKRITJA POD VODO, angleška poljudnoznanstvena serija, 3/5; **16.50** NACHRICHTEN FUR AUSLANDISCHE TOURISTEN; **16.55** CIKLUS ŠPORT NA FILMU: RIBA, KI JE REŠILA PITTSBURG, ameriški film; **18.45** SMRKCI, risana serija; **19.10** TV FORTUNA; **19.30** TV DNEVNIK; **20.00** ČE NEKOČ POTRKAŠ NA MOJA VRATA, italijanska nadaljevanka, 2/4; **21.10** IGRE BREZ MEJA: Jugoslavija, zabavna oddaja; **22.40** TV DNEVNIK; **23.00** NEWS FOR FOREIGN TOURISTS; **23.05** PROGRAM PLUS, 'ALO, 'ALO, angleška nanizanka; VZEMI ME VSO; **1.25** POROČILA

HRVAŠKA II

7.40 TEST; **8.00** TV KOLEDAR; **8.10** PROGRAM PLUS; **10.50** DANES ZA JUTRI in KAJ NE POVEŠ; **13.50** ŠPORTNO OKO; **14.00** DP V TENISU; **17.00** DP V ATLETIKI, prenos; **19.00** Split: PLAVALNI MITING; **20.00** TURNIR V VATERPOLU; **21.15** POROČILA; **21.30** ROCK TEATRON; **22.00** NOGOMET: Proleter – CZ, reportaža; **22.30** NOGOMET: Olimpija – Hajduk, reportaža; **0.30** ŠPORTNI PREGLED

KOPER

13.45 NOGOMET, Prijateljska tekma: LECCE – MILAN (posnetek); **15.30** ODBOJKA, World League: SZ – BRAZILIJA (ponovitev); **18.15** KOŠARKA, Svetovno prvenstvo / pos. prenos (tekma za sedmo mesto); **20.00** FISH EYE; **20.30** JUKE BOX; **21.00** KOŠARKA, Svetovno prvenstvo / pos. prenos (tekma za tretje mesto) med odmorom: TV novice; **22.45** POLETNI NOGOMET

AVSTRIJA I

9.00 POROČILA; **9.05** DISKRETNA DRUŽBA, Zgodovina prostozidarstva; **9.50** Univerzum: LJUBEZENSKO ŽIVLJENJE RASTLIN; **10.35** TEDNIK, z vremensko napovedjo za prihodnji teden; **11.00** PARK DOŽIVETIJ, Donavski rokav vzhodno od Dunaja; **12.00** HELLO AUSTRIA, HELLO VIENNA, tedenska oddaja o Avstriji v angleškem jeziku; **12.30** ORIENTACIJA; **13.00** Evropa: ROJSTNA MESTA SREDNJE EVROPE, Ljubljana – mlada prestolnica Slovenije; **13.45** TRI IZ OKREPČEVALNICE, ponovitev; **14.10** POPAJ, Dogodivščina v džungli, risanka; **14.15** TARZAN, GOSPODAR DŽUNGLE p(Tarzan, The Ape Man – ameriški film, 1959); **15.35** HELMI – OTROŠKI PROMETNI KLUB; **15.40** SMRKCI, risanka; **15.55** ZLATI TURBAN, lutkovna predstava; **16.25** MINI ČAS V SLIKI; **16.35** MAPETKI, risanka; **17.00** X-LARGE, oddaja za mlade z »X-Chanel«; **18.30** KNIGHT RIDER, Ugrabitev; **19.15** LOTO 5 IZ 35 Z JOKERJEM; **19.30** ČAS V SLIKI 1; **19.48** ŠPORT; **20.15** USODNA SILA, ameriški TV film; **21.55** PETER SUZANA, komorna glasba za pevce in instrumente Gerharta Fritscha in Paula Konta; **22.55** MONOBALL, na glasbo Paul Konta; **23.35** HAYDNOV KONCERT; **0.20** POROČILA

AVSTRIJA II

9.00 POROČILA; **9.05** KULTURNI TEDNIK; **9.30** KULTURA ZA ZAJTRK – Pogovor z Gerardom Mortierjem, Hansom Landesmannom in Heinrichom Wiesnerjem; **10.30** POTOVANJE PO AMAZONKI, dokumentarec; **11.55** POKRAJINE ZEMLJE, Deževni gozd; **12.55** COMPUTERANIMATION, Prix Ars Electronica 88; **13.00** DOBER DAN, KOROŠKA, oddaja za koroške Slovence; **13.30** SLIKE IZ AVSTRIJE; **14.30** RAZSTAVA NA SENBURG; **15.00** ŠPORTNO POPOLDNE; **17.15** KLUB ZA SENIORJE, sestanek z vsemi, ki so po srcu še mladi; **18.00** TRI IZ OKREPČEVALNICE, serija; **19.00** SLIKA AVSTRIJE; **18.55** KRISTJAN V ČASU; **19.00** AVSTRIJA DANES; **19.30** ČAS V SLIKI 1; **19.48** ZAKLJUČEK; **20.00** ALPSKA AVSTRIJA, sprehod po dunajskem Okrajnem sodišču; **20.15** JAMES BOND 007 – OGNJENA KROGLA, film; **22.25** POROČILA; **22.30** DOLGO POLETJE (Nemški film, 1989); **0.00** MANNIX, Kje je Ramona Verona; **0.50** POROČILA

Ponedeljek, 20. avgust

SLOVENIJA I

8.35–10.55 in 14.10–0.40 TELETEKST TV SLOVENIJA; **8.50** VIDEO STRANI; **9.00** Ela Peroci: NINA IN IVO VELIKO DEŽNIKOV, oddaja za otroke, 5/8; **9.15** ALICE IN NJENA DRUŠČINA, angleška nanizanka za otroke, 11/16; **9.30** UTRIP; **9.45** ZRCALO TEDNA; **10.00** TV MERNIK; **10,15** MLADINSKI PEVSKI FESTIVAL CELJE 81, ZAKLJUČNI KONCERT, 2. del; **10.45** VIDEO STRANI; **14.25** VIDEO STRANI; **14.35** ZDRAVO, ponovitev; **15.55** POLETNA NOČ, ponovitev PRI HUXTABLOVIH (COSBY SHOW), 10/22; POLNOČNI KLICI, ameriška nanizanka, 17/17; ZGODBA O ROCK AND ROLLU, am. dok. nad., 4/6; **17.55** EP VIDEO STRANI; **18.00** TV DNEVNIK 1; **18.05** POSLOVNE INFORMACIJE; **18.10** UTRIP; **18.25** ZRCALO TEDNA; **18.40** RADOVEDNI TAČEK: SMUČI; **18.50** CVETLIČNE ZGODBE, 13.-zadnji del angleške risane serije; **19.03** EP VIDEO STRANI; **19.05** RISANKA; **19.20** TV OKNO; **19.30** TV DNEVNIK 2; **19.50** VREME; **20.00** M. Skala-H. Bočan: BEG IZ NADALJEVANKE, češka drama; **21.30** GRUZINSKI KOMORNI ORKESTER: Ch. W. Gluck: DON JUAN (glasba iz baleta) G. Rosssini: SONATA ŠT. 3 v C-DURU; **22.00** TV DNEVNIK 3; **22.20** EP VIDEO STRANI; **22.25** POLETNA NOČ, PRI HUXTABLOVIH (COSBY SHOW), ameriška nanizanka, 11/12; SIN Z OTOKA, ameriška nadaljevanka, 1/14; MISS SZ, angleška dokumentarna nadaljevanka, 1/4; **0.30** VIDEO STRANI

SLOVENIJA II

17.00 SATELITSKI PROGRAMI – POSKUSNI PRENOSI; **17.30** SP V KOŠARKI, finale, posnetek iz Buenos Airesa; **19.00** NEZNANI ZADAR, izobraževalna oddaja HTV; **19.30** TV DNEVNIK; **20.00** OKNO: VRNITEV K STAXU, 1. del; **20.55** PO SLEDEH NAPREDKA; **21.20** IGRE BREZ MEJA: Italija, zabavna oddaja TV Beograd, 5/9; **23.15** SATELITSKI PROGRAMI – POSKUSNI PRENOSI

HRVAŠKA I

9.50 TV KOLEDAR; **10.00** SKRIVNOSTNI OTOK, slovaška nadaljevanka za otroke, 8/13; **10.30** RISANKA; **11.05** MAK IN ZAK, serija za otroke, 1/5; **11.35** PIANISTIČNI VIDEO FORUM, glasbena oddaja; **12.35** SEVERNO OD ZELENE ČRTE, dokumentarna oddaja; **12.55** ŠKANDAL V RIMU, ameriški film; **14.30** SKICE IZ INDIJE: TADŽ MAHAL; **15.00** SEDMI ČUT, oddaja o prometu; **15.10** RISANKA; **15.15** GORANOVE ZGODBE, dokumentarna serija za otroke, 13/14; **15.35** POROČILA; **15.40** PROGRAM PLUS, ponovitev; **18.00** POROČILA; **18.05** TV KOLEDAR; **18.15** RISANKA; **18.20** ŠTEVILKE IN ČRKE; **18.40** NACHRICHTEN FÜR AUSLÄNDISCHE TOURISTEN; **18.45** TELEDISH; **19.15** RISANKA; **19.30** TV DNEVNIK; **20.00** OBRAČUNAVANJE, angleška drama; **21.00** SVET DANES, zunanja politika; **21.30** TV DNEVNIK; **21.50** NEWS FOR FOREIGN TOURISTS; **21.55** PROGRAM PLUS: CHEERS, ameriška nanizanka; PROFESIONALCI, angleška nanizanka; DOBER VEČER, Japonska, potopis; ŠKANDALI: IZGUBLJENO PLEME, 1. del; **0.15** POROČILA

HRVAŠKA II

18.40 TEST; **18.45** ŠPORTNI PREGLED, ponovitev; **19.30** DNEVNIK; **20.00** VRNITEV K STAXU, 1. del; **20.55** POROČILA; **21.05** CIKLUS FILMOTEKA: ČAROVNIK

KOPER

13.45 KOŠARKA, Svetovno prvenstvo (posnetek) (za prvo mesto); **15.30** KOŠARKA, Svetovno prvenstvo (posnetek) (za peto mesto); **17.30** NOGOMET, Prijateljska tekma: CESENA – INTER (posnetek); **18,50** TV NOVICE; **19.00** ODPRTA MEJA; **19.30** TVD STIČIŠČE; **20.00** JUKE BOX; **20.30** KOŠARKA, Svetovno prvenstvo (ponovitev) (Finale za peto mesto); **22.15** TV NOVICE; **22.30** KOŠARKA, Svetovno prvenstvo (ponovitev)

AVSTRIJA I

9.00 POROČILA in TRI IZ OKREPČEVALNICE, ponovitev; **9.30** SLIKA AVSTRIJE, ponovitev; **10.00** SREČANJE Z NARAVO, oddaja o živalih v sodelovanju z WWF; **10.30** TARZAN, GOSPODAR DŽUNGLE, ponovitev (ameriški film, 1959); **11.55** SKRINJA S STARO ŠARO, Larry, varuh zakona – burleska z Larryjem Semonom; **12.05** TELO – DUŠA – ZAVES, 5. del: Depesija; **13.00** POROČILA; **13.10** ZAKLADNICA AVSTRIJA, ponovitev; **13.30** TEDNIK, ponovitev; **13.55** ANGEL, KI JE ZASTAVIL SVOJO HARFO (Nemški film, 1958) ČB; **15.35** FRAČJI DOL, z lutkami Jima Hensona; **16.00** KRALJEVIČ IN BERAČ, iz serije Risanke po klasičnih otroških in mladinskih knjigah; **16.55** MINI ČAS V SLIKI; **17.05** JAZ IN TI, počitniški program; **17.55** GULLIVERJEVA POTOVANJA; **18.00** MI; **18.30** KNIGHT RIDER, Ugrabitev letala; **19.22** ZNANJE DANES; **19.30** ČAS V SLIKI 1; **19.53** VREME; **20.00** ŠPORT; **20.15** ŠPORT V PONEDELJEK; **21.08** KUHARSKI MOJSTRI IN NJIHOVE SPECIALITETE; **21.15** MAGNUM, Zadnji nastop; **22.00** POGLEDI S STRANI; **22.10** BILLIE HOLIDAY; LADY SINGS THE BLUES (Ameriški film, 1972); **0.10** POROČILA; **0.15** MANNIX, Kdo je Adam Pierson?; **1.00** POROČILA

AVSTRIJA II

17.00 VINOGRADNIKI, 11. del: Rioja; **17.30** LIPOVA ULICA, Trd kot kamen; **18.00** TRI IZ OKREPČEVALNICE, Še en Otto; **18.30** WURLITZER; **19.00** LOKALNI PROGRAM; **19.30** ČAS V SLIKI 1; **19.53** VREME; **20.00** KULTURA; **20.15** TEKMECI NA DIRKALIŠČU, 5. del: Preiskava; **21.00** NOVO V KINU, filmi in njihove zvezde; **21.08** KUHARSKI MOJSTRI IN NJIHOVE SPECIALITETE; **21.15** ŠILING, gospodarski magazin; **22.00** ČAS V SLIKI 2; **22.25** PUSTOLOVŠČINA ZNANOST: SOVJETSKA ZVEZA; **23.10** KABARET, 4. del

Torek, 21. avgust

SLOVENIJA I

8.35–11.00 in 15.30–0.40 TELETEKST TV SLOVENIJA; **8.50** VIDEO STRANI; **9.00** ZGODBE IZ ŠKOLJKE, 7. oddaja; **9.30** ŽIV ŽAV; **10.20** ALPSKI VEČER '90; **10.50** VIDEO STRANI; **15.45** POLETNA NOČ, ponovitev PRI HUXTABLOVIH (COSBY SHOW), 11/22; SIN Z OTOKA, ameriška nadaljevanka, 1/14; MISS SZ, angleška dokumentarna nad., 1/4; **17.55** EP VIDEO STRANI; **18.00** TV DNEVNIK 1; **18.05** POSLOVNE INFORMACIJE; **18.10** ZLATA PTICA: PREVARANA LISICA, pravljica; **18.20** M. Buh: ČISTO PRAVI GUSAR, TV nadaljevanka, 4/5; **19.05** EP VIDEO STRANI.; **19.10** RISANKA; **19.20** TV OKNO; **19.30** TV DNEVNIK 2; **19.50** VREME; **20.00** J. C. Grumberg: MUSIC HALL, francoska nadaljevanka, 2/4; **21.00** JAZZ FESTIVAL MONTREUX '89: ROCK AND ROLL, BLUES IN SOUL; **22.00** TV DNEVNIK 3; **22.20** EP VIDEO STRANI; **22.25** POLETNA NOČ, PRI HUXTABLOVIH (COSBY SHOW), ameriška nanizanka, 12/22; SIN Z OTOKA, ameriška nadaljevanka, 2/14; MISS SZ, angleška dokumentarna nadaljevanka, 2/4; **0.30** VIDEO STRANI

SLOVENIJA II

17.00 SATELITSKI PROGRAMI – POSKUSNI PRENOSI; **19.00** NACIONALNI FOLKLORNI ANSAMBEL VENEZUELE DANZAS MARACAIBO, 2. del; **19.30** TV DNEVNIK; **20.00** ZABAVNI TOREK; **21.00** ŽREBANJE LOTA; **21.05** EKRAN BREZ OKVIRA, NOČNI PROGRAM IZ KULTURE; **22.35** SATELITSKI PROGRAMI

HRVAŠKA I

9.50 TV KOLEDAR; **10.00** SKRIVNOSTNI OTOK, slovaška nadaljevanka za otroke, 9/13; **10.30** RISANKA; **11.05** MAK IN ZAK, serija za otroke, 2/5; **11.35** KONCERT ORKESTRA SARAJEVSKE FILHARMONIJE; **12.25** RISANKA; **12.35** MIKSER M, zabavna oddaja; **13.30** MIKROFONIJA, angleška nanizanka, 2/5; **14.30** ZDAJ PA PO SLOVENSKO, izobraževalna serija TV Slovenija, 4/5; **15.00** OTROCI O ROJSTNEM KRAJU: KOTOR VAROŠ, dokumentarna oddaja za otroke; **15.35** POROČILA; **15.40** PROGRAM PLUS, ponovitev; **18.00** POROČILA; **18.05** TV KOLEDAR; **18.15** RISANKA; **18.20** ŠTEVILKE IN ČRKE; **18.40** NACHRICHTEN FÜR AUSLÄNDISCHE TOURISTEN; **18.45** ZNANOST; **19.15** RISANKA; **19.30** TV DNEVNIK; **20.00** ŽREBANJE LOTA; **20.05** POKRIJTE JI OBRAZ, angleška nadaljevanka, 3/6; **21.05** V VELIKEM PLANU, kontaktni magazin; **22.05** TV DNEVNIK; **22.35** NEWS FOR FOREIGN TOURISTS; **22.40** PROGRAM PLUS, MIDVA, angleška nanizanka; PROFESIONALCI, angleška nanizanka; SKRIVNOSTNA INDIJA, dokumentarna serija; ŠKANDALI: IZGUBLJENO PLEME, 2. del; **1.00** POROČILA

HRVAŠKA II

19.10 TEST; **19.30** DNEVNIK; **20.00** ZABAVNI TOREK; **21.00** POROČILA; **21.05** TAKŠNI OTROCI; **22.40** POTEPAM SE IN SNEMAM; **23.10** NOČNI PROGRAM KULTURE

KOPER

13.45 KOŠARKA, Svetovno prvenstvo (ponovitev) (za tretje mesto); **15.45** ODBOJKA, Beach Volley – Cervia (ponovitev); **16.45** RAZISKOVALNA BAZA; **17.30** KOŠARKA, Svetovno prvenstvo (ponovitev) (za prvo mesto); **18.50** TV NOVICE; **19.00** ODPRTA MEJA; **19.30** TVD STIČIŠČE; **20.00** JUKE BOX; **20.30** NOGOIMET Nemško prv.: WERDER BREMEN – BPRUSSIA MONCHENGLADBACH (ponovitev); **22.15** TV NOVICE; **22.30** NOGOMET, Nemško prv.: KAISERSLAUTERN – EINTRACHT FRANKFURT (ponovitev); **24.15** FISH EYE

AVSTRIJA I

9.00 POROČILA in TRI IZ OKREPČEVALNICE, ponovitev; **9.30** FOLLOW ME, 12. del; **9.45** ITALIANO IN ROSSO E BLU, 12. del; **10.00** DRUŽINA ČLOVEK, Orodja; **10.30** MESEČNIK (Way... Way Out – ameriški film, 1966); **12.10** ŠPORT V PONEDELJEK; **13.05** POROČILA; **13.15** MI, ponovitev; **13.45** RISANKE; **14.05** SKATEBOARD-MADNESS (Ameriški film, 1980); **13.35** ALICE V ČUDEŽNI DEŽELI, Little Bill se zaljubi, risana serija po knjigi Lewisa Carrolla; **16.00** SINDBAD POMORŠČAK, iz serije Risanke po klasičnih otroških in mladinskih povestih; **16.55** MINI ČAS V SLIKI; **17.05** JAZ IN TI, počitniški program; **17.35** GULLIVERJEVA POTOVANJA; **18.00** MI; **18.30** KNIGHT RIDER, Sveto grobišče; **19.22** ZNANJE DANES; **19.30** ČAS V SLIKI 1; **19.55** VREME; **20.00** ŠPORT; **20.15** Univerzum: ČUDOVITI PLANET, 7.-zadnji del: Sledovi ledu; **21.00** TV KOTIČEK ZA ŽIVALI; **21.07** RALLY, 4. del: Izziv; **22.00** POGLEDI S STRANI; **22.10** GORILA VAS LEPO POZDRAVLJA (Le Gorille vous salue bien – francoski film, 1958); **23.35** POROČILA; **23.40** MEČ (Ming jian – hongkonški film, 1980); **1.05** POROČILA

AVSTRIJA II

16.45 MOČNEJŠI OD STALINA, Gruzija, ponovitev; **17.30** ORIENTACIJA; **18.00** TRI IZ OKREPČEVALNICE, Mrzla kava; **18.30** WURLITZER; **19.00** LOKALNI PROGRAM; **19.30** ČAS V SLIKI 1; **19.53** VREME; **20.00** KULTURA; **20.15** ZVENEČA AVSTRIJA, Glasbeni sprehod po Dachsteinu; **21.00** TV KOTIČEK ZA ŽIVALI; **21.07** ŠPORT; **21.15** ČAS V SLIKI 2; **22.30** KAR VSAKOGAR ZANIMA, Helmut Lohner se bo z gosti pogovarjal o vprašanju, kaj naj verujemo; prenos iz Salzburga; **0.00** KDO JE BIL JAKOB HARINGER; **0.45** POROČILA

Sreda, 22. avgust

SLOVENIJA I

8.35 – 12.05 in 15. 30 – 0.30 TELETEKST TV SLOVENIJA; **8.50** VIDEO STRANI; **9.00** CICIBAN, DOBER DAN: OBLAKI, SONCE, DEŽ IN VETER, 1. del; **9.15** ALICE IN NJENA DRUŠČINA, angleška nanizanka za otroke, 12/16; **9.30** M. Skala – H. Bočan: BEG IZ NADALJEVANKE, Češka drama; **10.55** J. C. Grumberg: MUSIC HALL, francoska nadaljevanka, 2/4; **11.55** VIDEO STRANI; **15.45** VIDEO STRANI; **15.55** POLETNA NOČ, ponovitev PRI HUXTABLOVIH (COSBY SHOW), 12/22; SIN Z OTOKA, ameriška nadaljevanka, 2/14; MISS SZ, angleška dokumentarna nad., 2/4; **17.55** EP VIDEO STRANI; **18.00** TV DNEVNIK 1; **18.05** POSLOVNE INFORMACIJE; **18.10** TV MOZAIK: PO SLEDEH NNAPREDKA; **18.35** SPORED ZA OTROKE IN MLADE MOJA DRUŽINA IN OSTALE ŽIVALI, angleška nadaljevanka, 8/13; **19.05** EP VIDEO STRANI; **19.10** RISANKA; **19.20** TV OKNO; **19.30** TV DNEVNIK 2; **19.50** VREME; **20.00** FILM TEDNA ROKSANA, ameriški film; **21.50** TV DNEVNIK 3,; **22.10** EP VIDEO STRANI; **22.15** POLETNA NOČ, PRI HUXTABLOVIH (COSBY SHOW), ameriška nanizanka, 13/22; SIN Z OTOKA, ameriška nadaljevanka, 3/14; MISS SZ, angleška dokumentarna nadaljevanka, 3/4

SLOVENIJA II

17.00 SATELITSKI PROGRAMI – POSKUSNI PRENOSI; **19.00** PRASTARA OVIJALKA, IZOBRAŽEVALNA ODDAJA; **19.30** TV DNEVNIK; **20.00** EX LIBRIS: ZGODOVINA FOTOGRAFIJE NA SLOVENSKEM; **21.00** SVET POROČA; **22.00** SATELITSKI PROGRAMI – POSKUSNI PRENOSI (DO 0.30)

HRVAŠKA I

9.50 TV KOLEDAR; **10.00** SKRIVNOSTNI OTOK, slovaška nadaljevanka za otroke, 10/13; **10.30** RISANKA; **11.05** MAK IN ZAK, serija za otroke, 3/5; **11.35** SARAJEVSKI GLASBENI VEČERI 1990; **12.30** RISANKA; **12.40** POTEPAM SE IN SNEMAM: IZ TEME V SVETLOBO, dokumentarna oddaja; **13.10** ELIZABETIN DVOR, TV nadaljevanka, 6/6; **14.30** SKICE IZ INDIJE: VARANASI – MESTO SREČNE SMRTI; **15.00** BENJI, SAX IN MALI PRINC, serija za otroke; **15.25** RISANKA; **15.35** POROČILA; **15.40** PROGRAM PLUS, ponovitev; **18.00** POROČILA; **18.05** TV KOLEDAR; **18.15** RISANKA; **18.20** ŠTEVILKE IN ČRKE; **18.40** NACHRICHTEN FÜR AUSLÄNDISCHE TOURISTEN; **18.45** PLAVI PROGRAM: MORJE; **19.15** RISANKA; **19.30** TV DNEVNIK; **20.00** FILMSKI VEČER: IN NA KAMNU RASTE DREVJE, sovjetski film; **22.25** TV DNEVNIK; **22.45** NEWS FOR FOREIGN TOURISTS; **22.50** PROGRAM PLUS, CHEERS, ameriška nanizanka; INŠPEKTOR MORSE, angleška nanizanka; KONCERT PROGRAMMA PLUS: SKUPINA RIVA HEMINGWAY, dokumentarni film; **1.10** POROČILA

HRVAŠKA II

19.10 TEST; **19.30** DNEVNIK; **20.00** GLASBENI VEČER: LUCIANO PAVAROTTI; **21.15** POROČILA; **21.20** ZNANSTVENI FORUM

KOPER

13.45 ZLATI JUKE BOX; **15.45** RAZISKOVALNA BAZA – posebna oddaja; **17.15** FOOTBALL – PROBOWL : NATIONAL FOOTBALL CONFERENCE – AMERICAN FOOTBALL CONFERENCE (ponovitev); **18.50** TV NOVICE; **19.00** ODPRTA MEJA; **19.30** TVD STIČIŠČE; **20.00** JUKE BOX; **20.30** RAZISKOVALNA BAZA – posebna oddaja; **22.00** TV NOVICE; **22.15** TENIS – ATP TOUR; **23.15** ZLATI JUKE BOX

AVSTRIJA I

9.00 POROČILA in TRI IZ OKREPČEVALNICE, ponovitev; **9.30** FOLLOW ME, 13. del; **9.45** ITALIANO IN ROSSO E BLU, 13. del; **10.00** MITI LJUDSTEV, 6. del: Čas sanj živi naprej; **10.30** TEKMECI NA DIRKALIŠČU, Preiskava, ponovitev; **11.15** NEIZPROSNA, A PRISRČNA, Ključne figure; **12.00** NOČNI STUDIO, Revolucija brez nasilja? ponovitev; **13.00** POROČILA; **13.10** MI; **13.40** MOJE IME JE DROPS, risanka; **13.50** PETER IN CONNY (Nemški film, 1958) ČB; **15.35** VIJOLIČASTA LIZIKA, lutkovna igrica; **16.00** ROBINSON CRUSOE, iz serije Risanke po klasičnih otroških in mladinskih povestih; **16.55** MINI ČAS V SLIKI; **17.05** JAZ IN TI, počitniški program; **17.55** GULLIVERJEVA POTOVANJA; **18.00** MI; **18.30** KNIGHT RIDER, Ne gre več za šalo; **19.22** ZNANJE DANES; **19.30** ČAS V SLIKI 1; **19.53** VREME; **20.00** ŠPORT; **20.15** TELESNI STRAŽAR, 1. del; **22.00** POGLEDI STRANI; **22.10** BOLNIŠNICA (The Hospital – ameriški film, 1971); **23.50** POROČILA; **23.55** DOLINA ORLOV (Valley of Eagles – britanski film, 1951); **1.15** POROČILA

AVSTRIJA II

17.00 OD INFLACIJE DO STABILNOSTI, 2. del; **17.30** ZEMLJA IN LJUDJE; **18.00** TRI IZ OKREPČEVALCE; **18.30** WURLITZER; **19.00** LOKALNI PROGRAM; **19.53** VREME; **20.00** KULTURA; **20.15** ARGUMENTI, oddaja Walterja Schiejoka; **22.00** ČAS V SLIKI 2; **22.25** Evropa: RAZCEPLJENE DUŠE – SLEZIJA IN ŠLEZIJCI; **23.10** ŠPORT; **0.15** JAZZOVSKO POLETJE, Dizzy Gillespie & The United Nation All Stars – posnetek koncerta iz londonskega Royal Festival Halla junija 1989; **1.15** POROČILA

Četrtek, 23. avgust

SLOVENIJA I

8.35–10.20 in 15.30–0.35 TELETEKST TV SLOVENIJA; **8.50** VIDEO STRANI; **9.00** GRIZLI ADAMS, 19. del ameriške nanizanke; **9.25** ZAKON V LOS ANGELESU, 12. del ameriške nanizanke; **10.10** VIDEO STRANI; **15.45** VIDEO STRANI; **15.55** POLETNA NOČ, ponovitev PRI HUXTABLOVIH (COSBY SHOW), 13/22; SIN Z OTOKA, ameriška nadaljevanka, 3/14; MISS SZ, angleška dokumentarna nad., 3/4; **17.55** EP VIDEO STRANI; **18.00** TV DNEVNIK 1; **18.05** POSLOVNE INFORMACIJE; **18.10** TV MOZAIK: PESEM KRAŠKEGA GOZDA, izobraževalna oddaja; **18.40** SPORED ZA OTROKE IN MLADE, ČUDEŽNA LETA, ameriška nanizanka, 10/18; **19.05** EP VIDEO STRANI; **19.10** RISANKA; **19.20** TV OKNO; **19.30** TV DNEVNIK 2; **19.50** VREME; **20.00** O. Osetinski–L. Nehorošev: MIHAJLO LOMONOSOV, sovjetska nadaljevanka, 3/9; **21.15** COMPLESSO SETTECENTESCO ITALIANO; G. B. Pergolesi: LIVIETTA E IRACCOLO; **21.55** EP VIDEO STRANI; **22.00** TV DNEVNIK 3,; **22.20** POLETNA NOČ, PRI HUXTABLOVIH (COSBY SHOW), ameriška nanizanka, 14/22; SIN Z OTOKA, ameriška nadaljevanka, 4/14; MISS SZ, 4. – zadnji del angleške dokumentarne nadaljevanke; **0.25** VIDEO STRANI

SLOVENIJA II

17.00 SATELITSKI PROGRAMI – POSKUSNI PRENOSI; **19.30** TV DNEVNIK; **19.55** NA VALOVIH SPOZNANJ, dokumentarna oddaja; **20.30** TV RAZSTAVA; **20.40** POROČILA; **20.45** MALI KONCERT; **21.00** OTVORITEV STRUŠKIH VEČEROV POEZIJE, PRENOS; **22.15** VEČERNI GOST: POGOVOR S FRANCEM PETRIČEM; **22.55** SATELITSKI PROGRAMI – POSKUSNI PRENOSI

HRVAŠKA I

9.50 TV KOLEDAR; **10.00** SKRIVNOSTNI OTOK, slovaška nadaljevanka za otroke, 12/13; **10.30** HE-MAN, risana serija, 12/13; **10.55** RISANKA; **11.05** MAK IN ZAK, serija za otroke, 4/5; **11.35** OSEBNI STIK, škotska tv drama; **12.05** MIKSER M, zabavna oddaja; **13.00** KAKO JE NASTALA ATOMSKA BOMBA, francosko-kanadska nadaljevanka, 2/3; **14.30** VELIKE MEDNARODNE DRUŽBE, izobraževalna serija; **15.00** MAJSKE IGRE: predstava za otroke; **15.35** POROČILA; **15.40** PROGRAM PLUS, PONOVITEV; **18.00** POROČILA; **18.05** TV KOLEDAR; **18.15** RISANKA; **18.20** ŠTEVILKE IN ČRKE; **18.40** NACHRICHTEN FÜR AUSLÄNDISCHE TOURISTEN; **18.45** EKOLOGIJA; **19.15** ENERGIJA, ekologija, ekonomija; **19.30** TV DNEVNIK; **20.00** SPEKTER, politični magazin; **21.05** OKNO: VRNITEV K STAXU, 2. del; **22.00** TV DNEVNIK; **22.20** NEWS FOR FOREIGN TOURISTS; **22.25** PROGRAM PLUS; ALF, ameriška nanizanka; INŠPEKTOR MORSE, angleška nanizanka; POTOVANJE PO AMERIŠKEM ZAHODU, potopis; NOBEL, dokumentarni film; **0.45** POROČILA

HRVAŠKA II

19.10 TEST; **19.30** DNEVNIK; **20.00** KOLO SREČE; **21.30** TV RAZSTAVA; **21.40** POROČILA; **21.45** GLASBENA ODDAJA; **22.00** STRUŠKI VEČERI POEZIJE; **22.15** POSEBNA VZGOJA

KOPER

13.45 NOGOMET, Prijateljska tekma: PARMA – INTER (posnetek); **15.15** FISH EYE; **15.45** JUKE BOX; **16.15** FOOTBALL – SUPERBOWL : SAN FRANCISCO 49 ERS – DENVER BRONCOS (ponovitev); **18.50** TV NOVICE; **19.00** ODPRTA MEJA; **19.30** TVD STIČIŠČE; **20.00** JUKE BOX; **20.30** TENIS – ATP turnir, New Haven (posnetek); **22.30** TV NOVICE; **22.45** POLETNI BOKS; **23.15** NOGOMET, Prijateljska tekma: PARMA – INTER

AVSTRIJA I

9.00 POROČILA in TRI IZ OKREPČEVALNICE, ponovitev; **9.30** ZEMLJA IN LJUDJE; **10.00** NOVA TOVARNA, 7. del: Socialne posledice; **10.30** ARGUMENTI, ponovitev; **12.15** KLUB ZA SENIORJE, ponovitev; **13.00** POROČILA; **13.10** MI, ponovitev; **13.40** RAJI ŽIVALI, Sirotišnica v Afriki; **14.05** POPAJ, risanka; **14.10** ČRNI LABOD (The Black Swan – ameriški film, 1942); **15.35** PERRINE, Nepozabni dan, risana serija po romanu Brezdomci Hectorja Malota; **16.00** LEGENDA O ROBINU HOODU, iz serije Risanka po klasičnih otroških in mladinskih povestih; **16.55** MINI ČAS V SLIKI; **17.05** JAZ IN TI, počitniški program; **17.55** GULLIVERJEVA POTOVANJA; **18.00** MI; **18.30** KNIGHT RIDER, Smrtne bakterije; **19.22** ZNANJE DANES; **19.30** ČAS V SLIKI 1; **19.53** VREME; **20.00** ŠPORT; **20.15** TELE-AS, veliki kviz vodita Carolin Reiber in Peter Rapp; **21.15** KULINARIKA; **21.20** VARIACIJE, Smešni in ironični skeči z madžarskim komikom Laszlom Tahijem Tothom; **21.50** POGLEDI S STRANI; **22.00** Videoteka: JEKLENA MREŽA, Eno truplo preveč; **23.20** POROČILA; **23.25** GOREČA POSTELJA (The Burning Bed – ameriški TV film, 1984); **0.55** MANNIX, Smrt na nikogaršnji zemlji

AVSTRIJA II

17.15 SAMO SLONI LAHKO NOSIJO SLONOVINO, reportaža Brigitte Bardot; **18.30** TRI IZ OKREPČEVALNICE, serija; **18.30** WURLITZER; **19.00** LOKALNI PROGRAM; **19.30** ČAS V SLIKI 1; **19.53** VREME; **20.00** KULTURA; **20.15** DOMAČE REPORTAŽE; **21.15** KULINARIKA; **21.20** Spektrum: SLIKAM TAKO DOLGO, DOKLER JE SVETLOBA, portret Maxa Weilerja, tirolskega slikarja; **22.00** ČAS V SLIKI 2; **22.25** KLUB 2, POROČILA

Petek, 24. avgust

SLOVENIJA I

8.35–11.50 in 15.30–0.35 TELETEKST TV SLOVENIJA; **9.00** KLJUKČEVE DOGODIVŠČINE, lutkovna igrica, 9/12; **9.30** DELFIN FLIPPER, ameriška nanizanka za otroke, 6/7; **9.55** NA VALOVIH SPOZNANJ, dokumentarna oddaja; **10.30** O. Osetinski–L. Nehorošev: MIHAJLO LOMONOSOV, sovjetska nadaljevanka, 1/9; **11.40** VIDEO STRANI; **15.45** VIDEO STRANI; **15.55** POLETNA NOČ, ponovitev PRI HUXTABLOVIH (COSBY SHOW), 14/22; SIN Z OTOKA, ameriška nadaljevanka, 4/14; MISS SZ, angleška dokumentarna nad., 4/4; **17.55** EP VIDEO STRANI; **18.00** TV DNEVNIK I; **18.05** POSLOVNE INFORMACIJE; **18.10** TV MOZAIK KOT POTOVANJA – MESTA MOSTOVI: ČUPRIJA, izobraževalna oddaja TV Novi Sad; **18.40** SPORED ZA OTROKE IN MLADE PET PRIJATELJEV, angleška nanizanka, 9/13; **19.05** EP VIDEO STRANI; **19.10** RISANKA; **19.20** TV OKNO; **19.30** TV DNEVNIK 2; **19.50** VREME; **19.54** ZRCALO TEDNA; **20.15** V 80 DNEH OKOLI SVETA, angleška dokumentarna serija, 3/7; **21.10** ZAKON V LOS ANGELESU, ameriška nanizanka, 15/42; **21.55** EP VIDEO STRANI; **22.00** TV DNEVNIK 3,; **22.20** POLETNA NOČ, PRI HUXTABLOVIH (COSBY SHOW), ameriška nanizanka, 15/42; SIN Z OTOKA, ameriška nadaljevanka, 5/14; 'ALO,'ALO, angleška nanizanka, 1/6; **0.25** VIDEO STRANI

SLOVENIJA II

17.00 SATELITSKI PROGRAMI – poskusni prenosi; **19.00** PO DOMAČE S STANKO KOVAČIČ, ponovitev; **19.30** TV DNEVNIK; **20.00** PIRANSKI GLASBENI VEČERI 1990: LA MAURACHE, ansambel za staro glasbo iz Francije; **21.15** SKUPŠČINSKA KRONIKA; **21.45** S. Janković: IZDAJALCI IN VOJNI ZLOČINCI, 5. – zadnji del dokumentarne oddaje TV Beograd; **22.30** SATELITSKI PROGRAMI – poskusni prenosi (do 1.30)

HRVAŠKA I

9.50 TV KOLEDAR; **10.00** SKRIVNOSTNI OTOK, slovaška nadaljevanka za otroke, 12/13; **10.30** RISANKA; **11.05** MAK IN ZAK, serija za otroke, 5/5; **11.35** ZABAVA VAS HALID MUSLIMOVIĆ; **12.20** MALI KONCERT; **12.35** DOBRI ČASI, ameriški film; **14.05** ŽIVLJENJSKE SKUPNOSTI: SKUPNOST STARE VRBE, izobraževalna oddaja; **14.35** ZNANSTVENI MAGAZIN; **15.05** KAPETAN GROM IN VOJAKI PRIHODNOSTI, amer. serija; **15.35** POROČILA; **15.40** PROGRAM PLUS, ponovitev; **18.00** POROČILA; **18.05** TV KOLEDAR; **18.15** RISANKA; **18.20** ŠTEVILKE IN ČRKE; **18.40** NACHRICHTEN FÜR AUSLÄNDISCHE TOURISTEN; **18.45** NORO, NOREJŠE, NORIŠNICA, norveška humoristična serija, 6/13; **19.00** RISANKA; **19.30** TV DNEVNIK; **20.00** V CITYJU, angleška nadaljevanka, 11/13; **21.00** SPLIT '90: Marjane, Marjane...; **21.55** TV DNEVNIK; **22.15** SAM Z VSEMI, oddaja o kulturi; **23.15** NEWS FOR FOREIGN TOURISTS; **23.20** PROGRAM PLUS, VICTOR BORGE SHOW AVTOŠTOPAR, ameriška nanizanka; SANTA BARBARA, ameriška nadaljevanka; STRAHOVIZIJA, ameriška nanizanka; **1.30** POROČILA; **1.35** EKSTRA PROGRAM PLUS: PARALAX, dokumentarna serija

HRVAŠKA II

19.10 TEST; **19.30** DNEVNIK; **20.00** RIVA, glasbena oddaja; **20.45** POROČILA ZA GLUHE; **20.50** RETROSPEKTIVA RISANIH FILMOV ALEKSANDRA MARKSA: PAJEK; **21.10** POD POVRŠINO

KOPER

13.45 TENIS – ATP TURNIR, New Haven (ponovitev); **15.45** TENIS – ATP TURNIR, New Haven (posnetek); **17.45** ZLATI JUKE BOX; **18.50** TV NOVICE; **19.00** ODPRTA MEJA; **19.30** TVD STIČIŠČE; **20.00** NOGOMET, Nemško prv.: BORUSSIA DORTMUND – KAISERSLAUTERN / neposr. prenos; **21.45** JADRANJE – KENWOOD CUP; **22.15** TV NOVICE; **22.30** POLETNI BOKS; **23.00** TENIS – ATP TURNIR, New Haven (ponovitev)

AVSTRIJA I

9.00 POROČILA in TRI IZ OKREPČEVALNICE, ponovitev; **9.30** RUŠČINA; **10.00** EVROPSKE UNIVERZE, 7.-zadnji del: Univerza Neapelj; **10.30** BOBNI OB REKI MOHAWK (Druma Along the Mohawk – ameriški vestern, 1939); **12.15** DOMAČE REPORTAŽE; **13.15** POROČILA; **13.25** MI, ponovitev; **13.55** VELIKI PODVIG SEDMIH ZLATIH MOŽ (Il grande colpo del sette uomini d'oro – italijanski film, 1966); **15.35** INŠPEKTOR GADGET, risanka; **16.00** ČRNA PUŠČICA, iz serije Risanke po klasični otroški in mladinski literaturi; **16.55** MINI ČAS V SLIKI; **17.05** JAZ IN TI, počitniški program; **17.55** GULLIVERJEVA POTOVANJA; **18.00** MI; **18.30** KNIGT RIDER, Vse najboljše; **19.22** ZNANJE DANES; **19.30** ČAS V SLIKI 1; **19.53** VREME; **20.00** SPORT; **20.15** EVROPSKI POLICISTI: MODRA KARTICA, tv film; **21.10** ZANIMIVOSTI; **21.20** ZAKON V LOS ANGELESU, Kdo joče za Sidneyem Hershbergom?; **22.10** POGLEDI S STRANI; **22.20** TRAILER, oddaja za ljubitelje filma; **22.50** FANTOM IZ HOLLYWOODA (The Phantom of Hollywood – ameriški film, 1974); **0.05** NESREČNA TRINAJSTICA (13 at Dinner – ameriška kriminalka, 1985); **1.35** POROČILA

AVSTRIJA II

16.25 BORZA POROČILA; **16.40** MOSELBRÜCK, Princesa na zrna graha; **17.30** ŽIVALI MEDITERANA, Rešimo kanje; **18.00** TRI IZ OKREPČEVALNICE, serija; **18.30** WURLITZER; **19.00** LOKALNI PROGRAM; **19.30** ČAS V SLIKI 1; **19.53** VREME; **20.00** KULTURA; **20.15** ACONCAGUA – IGRIŠČE ALI ŽIVLJENJSKI PROSTOR, Portret najvišje ameriške gore; **21.00** KNJIGA MESECA; **21.20** ZNANOST, posebna oddaja; **22.00** ČAS V SLIKI 2; **22.25** ŠPORT; **22.50** SPITTING IMAGE, satirična lutkovna serija; **23.20** SHE'S GOTTA HAVE IT (Ameriški film, 1986); **0.40** PANJ (La colemna – španski film, 1982)

Sorte ozimnih žit za setev v letu 90/91

Nobenega dvoma ni več, da je za nami najobilnejša žetev ozimnih žit do sedaj. Tako lahko pričakujemo, da bomo tudi po statističnih podatkih za Slovenijo v letu 1990 prvič presegli pri pšenici povprečni pridelek 4,00 t/ha zrnja. Na posestvih se po dosedanjih podatkih povprečni pridelki pšenice gibljejo med 5 in 7 t/ha zrnja, na KG Rakičanu, obrat Rakičan, pa celo preko 7,5 t/ha zrnja. Tudi pridelki ječmena in rži so bili večinoma izjemno visoki.

Tako visokim pridelkom ozimnih žit so v prvi vrsti botrovale izjemno ugodne vremenske razmere v času rasti in razvoja žit od setve do žetve. Med temi dejavniki so bili najpomembnejši:

– Pravočasna setev v dobro pripravljeno setvišče.
– Izjemno dolgo obdobje razraščanja žit vsled visokih temperatur v zimskih mesecih.
– Precejšnje rezerve dušika v tleh, saj zaradi pičlih padavin od setve do kolenčenja žit ni bilo izpiranja dušika.
– Sorazmerno hladno in vlažno vreme v času od kolenčenja do cvetenja je po eni strani povzročilo bujno rast ozimin, po drugi strani pa so nizke nočne temperature zavirale razvoj glivičnih bolezni, predvsem pepelaste plesni.
– Obdobje razvoja od cvetenja do tehnološke zrelosti posevkov je bilo dolgo, brez temperaturnih šokov in dovolj vlažno, v času žetve pa je bilo vreme suho in vroče. Oboje se je odrazilo v visoki absolutni in hektoliterski teži ter v celotni kakovosti zrnja žit.

Seveda pa je za doseganje visokih pridelkov žit poleg ugodnih vremenskih razmer pomembna tudi tehnologija pridelovanja. Zaradi raznolikosti pridelovalnih razmer v posameznih območjih Slovenije je pravilen izbor sorte eden najpomembnejših elementov te tehnologije. Ob sedanjih odkupnih pogojih oziroma cenah pšenice se dosedanjim merilom za izbor sort (višina, stabilnost in kakovost pridelka, odpornost na mraz, bolezni, škodljivce in poleganje, dolžina rastne dobe) pridružuje tudi primernost sorte za uporabo v prehrani posameznih vrst živali. Pri tem je potrebno povdariti, da je mogoče tudi z osnovnimi sortami pšenice (III kakovostni razred, B_1–B_2 in C_1 kakovostna skupina), kot so naprimer sana, zagrebčanka 2 in lonja, na temelju veljavnih pogojev za odkup (Kmečki glas, št. 29, 18. julij 1990) doseči ob uporabi primerne tehnologije pridelovanja »II vrsto pšenice« in s tem višjo odkupno ceno.

Na temelju letošnjih in večletnih rezultatov preciznih poskusov s sortami ozimnih žit, ki jih izvajamo na štirih poskusnih mestih v Sloveniji je strokovna skupina za poljedelstvo določila priporočene sorte ozimnih žit za setev v Sloveniji v letu 1990/91. V razpredelnici so prikazane temeljne lastnosti in rajonizacija za 15 sort pšenice, 4 sorte ječmena ter po 1 sorto rži in tritikala. Za vse nosilne sorte pšenice je organizirana proizvodnja semena v Sloveniji, prav tako za sorti ječmena robur in alpha ter rž sorta danko.

Vsem pridelovalcem, ki menijo, da je izbor sort prevelik priporočamo, da se odločajo za nosilne sorte ali pa za tiste, ki so priporočene za njihovo pridelovalno območje. Povdarjamo, da je ta seznam sort samo priporočilo in da lahko pridelovalci izbirajo med vsemi sortami ozimnih žit, ki so vpisane v Jugoslovansko sortno listo.

V Sloveniji imamo tudi specifične potrebe po zelo zgodnih sortah pšenice (setev strniščnih dosevkov) in po resnicah (divjad). Žal je takih sort pšenice zelo malo v sortni listi, le pri posameznih pa je organizirana proizvodnja semena. Najzgodnejša sorta med priporočenimi je novosadska rana 2, ki pa daje bistveno nižje pridelke kot ostale sorte ter je slabo odporna proti dolgotrajni snežni odeji in ptičem. To sorto lahko nadomestimo s sorto ana, ki je mnogo bolj rodovitna in le dan do dva poznejša. Med resnicami je proizvodnja semena organizirana le za sorto zaječarska 149, ki jo tako priporočamo za setev na pridelovalnih območjih, kjer dela škodo divjad.

Sorte trdih pšenic (Triticum turgidum var. durum) načrtno preizkušajo na Kmetijsko veterinarskem zavodu v Novi Gorici, kjer lahko vsi zainteresirani pridelovalci dobijo potrebne informacije.

Elementi sortne tehnologije priporočenih sort ozimnih žit bodo objavljeni v prvi polovici septembra v Kmečkem glasu v sklopu priporočil ob setvi ozimin.

ZORAN ČERGAN, dipl. inž. agr.
ANDREJ ZEMLJIČ, dipl. inž. agr.

I. OZIMNA PŠENICA

Sorta	Kakovostni razred	Višina slame	Čas dozorevanja	Občutljivost za
ANA	I-A_2	N	SZ	rjavenje plevic
BALKAN	I-A_2-A_1	SV	SZ	p. plesen
DŽERDANKA	II-A_2	SN	SP	rjavenje plevic
MARIJA	I-B_1	SN	SP	p. plesen
SANA	III-C_1	SN	SP	mraz, p. plesen
Dvanaesta	I-B_1	SN	SZ	rjavenje plevic
Zagi 87	II-A_2	N	SP	p. plesen
Zrinka	I-A_2	SV	SP	p. plesen
(NS rana 2)	II-B_1	V	Z	p. plesen, mraz, ptiči
(Zagrebčanka 2)	III-B_2	N	SZ	rjavenje plevic
(Lonja)	III-B_2	N	SZ	rjavenje plevic
(Jugoslavija)	I-B_1	V	SP	p. plesen, fuzarioze klasa
(Zvezda)	I-B_1	SV	SP	p. plesen
(Zelengora)	II-B_1	V	SP	p. plesen
(Pitoma)	I-B_1	SN	SP	pozna setev

II. OZIMNI JEČMEN

Sorta	Oblika klasa	Višina slame	Čas dozorevanja	Opombe
ROBUR	6x	SN	SZ	občutljiv za p. plesen in listno pegavost
ALPHA	2x	SV	SP	srednje občutljiv za listno pegavost in poleganje
SLADORAN	2x	SV	SP	manj občutljiv za bolezni in poleganje
(NS 293)	2x	SV	SP	manj občutljiv za bolezni in poleganje
III. OZIMNA RŽ				
DANKO		V	SP	občutljiva na snežno plesen
IV. OZIMNA TRITIKALA				
CLERCAL		V	SP	srednje odporna proti poleganju; primerna za pridelovanje na slabših tleh v bližini gozdov, kjer dela škodo divjad

LEGENDA:
Višina slame: N = nizka; SN = srednje nizka; SV = srednje visoka; V = visoka
Čas dozorevanja: Z = zgodaj; SZ = srednje zgodaj; SP = srednje pozno; P = pozno
Oblika klasa: 2x = dvoredec; 6x = šestredec

GREMO V KINO

KINO UNION
do 20. 8.: PLES V TEMI – angleški film
od 17.–20. 8.: KOMANDO LEOPARD – ameriški film
MALI UNION
do 18. 8.: PRIČA – ameriški film
od 20. 8.: RDEČA VROČICA – ameriški film
KINO METROPOL
do 20. 8.: LJUBIMEC PO NAROČILU – ameriški film
do 20. 8.: VROČE USTNICE – ameriški film
od 21. 8.: JEKLENE MAGNOLIJE – ameriški film
od 21. 8.: POHOTNA MERILYN – nemški film
Matineje
16. in 20. 8.: SAMO BOG ODPUŠČA – JAZ NE – italijanski film
17. 8.: RDEČA VROČICA – ameriški film
18. in 21. 8.: MAŠČEVALEC – ameriški film
22. 8.: KITAJSKA ZVEZA – ameriški film
KINO VOJNIK
19. 8.: ŠOLA ZA STEVARDESE – ameriški film
KINO ŽALEC
16. 8.: BIG – ameriški film
17. 8.: OKRUTNA DŽUNGLA – ameriški film
18. 8.: TA GOLA BITJA – ameriški film
19. 8.: ČRNI DEŽ – ameriški film
21. 8.: DVOJNA UGRABITEV – ameriški film
KINO PREBOLD
16. 8.: BRUCE LEE – hongkonški film
17. 8.: ČRNI DEŽ – ameriški film
19. 8.: BIG – ameriški film
21. 8.: TA GOLA BITJA – ameriški film
KINO POLZELA
16. 8.: VELIKA GNEČA V KITAJSKI ČETRTI – ameriški film
18. 8.: ČRNI DEŽ – ameriški film
18. 8.: VELIKAN – ameriški film
19. 8.: BARVA NASILJA – ameriški film
KINO ŠEMPETER
19. 8.: DVOJNA UGRABITEV – ameriški film
KINO VELENJE
16. 8.: IZZIVALEC – ameriški film
17. 8.: KOT OČE REČE – ameriški film
18. in 19. 8.: TANGO IN CASH – ameriški film
20. 8.: ŽELEZNA PEST – hongkonški film
21. 8.: VOJNA ZA OGENJ – francoski film
22. 8.: PROFESIONALEC – francoski film
Nočni kino
od 16.–19. 8.: FASCINATION – ameriški film
18. in 20. 8.: SUPER DEKLETA – nemški film
KINO DOM KULTURE
16. 8.: KOT OČE REČE – amerjški film
KINO ŠOŠTANJ
19. 8.: KOT OČE REČE – ameriški film
20. 8.: TANGO IN CASH – ameriški film
Nočni kino
18. 8.: FASCINATION – ameriški film
KINO ŠMARTNO OB PAKI
17. 8.: IZZIVALEC – ameriški film
KINO ROGAŠKA SLATINA
16. in 17. 8.: NEVARNO MORJE – ameriškj film
18. in 19. 8.: DRUŠTVO MRTVIH PESNIKOV – ameriški film
20. in 21. 8.: DOLGIN – ameriški film
Nočni kino
17. in 18. 8.: ZELO NEZVESTA ŽENSKA – ameriški film
KINO ŠMARJE
16. 8. in 19. 8.: POLICAJ POD NADZOROM – ameriški film
17. 8. in 18. 8.: VESOLJCI – ameriški film
KINO DOM MOZIRJE
16. 8.: OKUS STRAHU – ameriški film
18. 8. in 19. 8.: KRISTUS IZ NAZARETA – ameriški film
KINO JELKA NAZARJE
18. 8. in 19. 8.: OBRAČUN V HONG KONGU II – hongkonški film
22. 8.: TRIJE PRIJATELJI – ameriški film
KINO LJUBNO
18. 8. in 19. 8.: SOVRAŽNO OZEMLJE – ameriški film
KINO ŠENTJUR PRI CELJU
18. 8. in 19. 8.: PRVI NA POTEZI – ameriški film
KINO UNION ZREČE
16. 8.: STROJ ZA UBIJANJE – ameriški film
17. 8.: LAK ZA LASE – ameriški film
19. 8.: DISCO MAFIJA – ameriški film
Nočni kino
18. 8.: NEUTRUDLJIV LJUBIMEC – ameriški film
KINO SLOVENSKE KONJICE
16. 8. in 17. 8.: ČLOVEK NA BEGU – ameriški film
19. 8.: JAMES BOND JE BIL ŽENSKA – ameriški film

DELO plus

MODNI KLEPET

Pripravlja VLASTA CAH-ŽEROVNIK

Kot smo že zadnjič namignili, bomo v Opoldanski mavrici Radia Celje zadnjo soboto v avgustu govorili o smernicah jesenske mode. Vprašanj, ki zadnje dni skupaj z nagradnimi kuponi prihajajo v naše uredništvo, se je v prvi polovici meseca nabralo kar precej, večina naših bralk in bralcev pa prav tako prosi za nasvete, kako se obleči jeseni.

Spet pa smo morali iz naše škatle za žrebanje izločiti nekaj nagradnih kuponov, ki niso imeli priloženih vprašanj oziroma prošenj za nasvete, in prvič tudi dve vprašanji, ki nista imeli priloženih nagradnih kuponov. Naj še enkrat ponovimo, da je potrebno nagradni kupon v celoti izpolniti zato, da si Vlasta Cah-Žerovnik pri odgovoru lahko pomaga z merami, starostjo in vsa[illegible] bližnim zunanjim izgle[illegible] spraševalca. Pa še za [illegible] so potrebni kuponi – [illegible] stavljajte si, draga Majda, [illegible] vas ob koncu meseca [illegible] bamo iz naše škatle. V[illegible] pa vam za nagrado spleto[illegible] lover v rdeči barvi, čep[illegible] sta vaši najljubši barvi [illegible] dra in zelena, denimo.

Tokrat se v uredni[illegible] skupaj z Vlasto Cah-Že[illegible] nik zahvaljujemo K[illegible] Podpečan iz Celja, nagra[illegible] ki Modnega klepeta za [illegible] ki se je Vlasti oglasila s [illegible] jaznim pisemcem zahval[illegible] dobrih želja za delo vna[illegible] Karmen Petrej, prav tak[illegible] Celja, ki je bila izžrebana [illegible] nec julija, pa vabimo, na [illegible] pokliče v uredništvo, da [illegible] bomo dogovorili, kdaj [illegible] pride po svojo nagrado.

Uredni[illegible]

Bermuda hlače – za njo in njega

Kar nekaj vode je že preteklo od tistih časov, ko je moda odkrila atraktivno privlačnost uniseksa – izenačenega načina oblačenja za žensko in moškega.

Ko se je polegel prvi šok in so se zgražajoči quasimoralisti pričeli ozirati za novo »kostjo«, je ostala in se do neke meje še do danes ohranila skupna potreba obeh spolov za udobno, ležerno in včasih rahlo ekscentrično modo.

Uniseks je enostavno zbrisal neka pravila, tokovi med moško in žensko modo so se združili do te meje, da so nekateri strogo moški modeli postali celo nepogrešljiv del ženske garderobe. Samo pomislite, kako pusta bi bila vaša omara brez hlač, sakojev, telovnikov, srajc, kravat... Moškim pa smo uslugo vrnile, ko smo jim posodile živahne barve, svilene in vzorčaste materiale, ki onemogočajo resen, poškrobljeno dolgočasen videz, jim skrajšale hlače, pa še kaj bi se našlo. Pa recite, če je kateri letni čas bolj primeren za najmanj resno oblačenje, kot je prav poletni? Če ste že bili letos kje ob morju, ste gotovo opazili kakšen parček v enakih mornarskih majčkah ali vzorčastih bermudkah. Za ženske nič novega, lahko pa bi rekli, da so tudi moški končno odvrgli predsodke o kratkih hlačah [illegible] razkazovanju zagorelih [illegible] Za prosti čas in počitnice [illegible] bermudke seveda na[illegible] praktične, za nameček [illegible] prinašajo še prijeten [illegible] okrog kolen.

Modni kreatorji so [illegible] poleg poletnih ponudili [illegible] že bolj jesensko dišečo k[illegible] binacijo moških kr[illegible] hlač, sakoja, kravate in [illegible] vic, ki pa na mestnih u[illegible] deluje dokaj šokantno [illegible] mi ne zamerijo, meni d[illegible] predvsem smešno). [illegible] sem, moda tja, če tore[illegible] želite tvegati salve s[illegible] kot jih je Arnold Schwa[illegible] ger v filmu Dvojčka, p[illegible] hodite v službo raje še [illegible] v dolgih hlačah!

VLA[illegible]

Kupon za modni nasvet NT&RC

Ime in priimek: .....
Točen naslov: .....
.....
Starost: ..... Višina: .....
Teža: ..... Konfekcijska št.: .....
Barva las: ..... Barva oči: .....
Najljubše barve: .....

ROJSTVA

...ilo se je 56 dečkov in 65 ...

OROKE

...ročilo se je osem parov: Vil... ZIMERMAN iz Šentjurja pri ... in Jana MULEJ iz Prožin... ..., Jože KOROŠEC iz Štor ...alija HERNAUS iz Gorice ...Šivnici, Boško TEPIĆ iz Ga... in Nada SLAKAN iz Šent... ...ri Celju, Matjaž KRIŽNIK ...anka ČEROVŠEK, oba iz ... Janko LUKMAN iz Pesni... ...dvora in Darja ŠPEGLIČ ...ankolovega, Marjan SKO... ...Kobarida in Blanka PO... ...iz Celja.

...ročili so se: Milan KONČ... ...Lošnice pri Žalcu in Tat... PODBOJ iz Apač, Andrej ...er iz Ločice ob Savinji in ...na SATLER iz Založ.

...ročili so se: Ladislav ZAGO... ...IK in Dragica PODKRIŽ... ...oba iz Velenja, Oto ŠMID iz ... in Manica TEKAVC iz ...ice, Ignac LAMPRET in ...o VUKOVIĆ, oba iz Šošta... ...Izgilij KOGELNIK iz Vele... ...Cvetka KRIVEC iz Mežice, ...r BEGIĆ iz Seoce in Alma ...OČ iz Velenja, Igor PO... ...IK in Bernarda GROBEL... ...oba iz Topolšice, Franc ...ER in Ana ŠMIGOC, oba ...ovice.

...e pri Jelšah

...ročili so se: Janko HRŠAK ...ih Macelj in Martina TUR... ...z Kamenika, Dejan BO... ...n Mateja VODENIK, oba iz ...a, Jože DROFENIK iz Ko... ...in Marija IVANJKO iz Sp. ...nika, Iztok JOKAN iz Koz... ...Marija MOTOH iz Rudni... ...rtin DRUŠKOVIČ iz So... ...Brigita PETAUER iz ...ega Mestinja, Stanko ...IĆ in Eva MARINKOVIĆ, ...Babne reke.

...ročilo se je 20 parov od tega: ...ERASTNIK iz Strmce in ...USTERŠEK iz Laškega, ... SELIĆ iz Leskovce in ...BUKOVIĆ iz Lipnega do... ...rtin BLATNIK iz Vodiške... ...Lilijana BEZGOVŠEK iz ...Martin JURKOŠEK iz Pa... ...Marija JAKOPIĆ iz Strm... ...ljaž JUSTIN iz Žiri in Tat... ...ZKLAR iz Strenskega pri ...Toplicah, Marjan PUSAR ...arda ZAVŠEK, oba iz Ma... ...e, Peter SCHMIDT in Ni... ...LK, oba iz Celja, Maksimi... ...ELIĆ in Vita ŽALJUBER... ...oba iz Velenja, Marjan ZA... ...IK iz Turja in Mateja ŠO... ...z Kovka nad Hrastnikom, ...HEDJET iz Laškega in ...BARUCA iz Kopra, Janez ...TNAČ iz Brez in Jožefa SE... ...Jurkloštra, Danijel LA... ...IK in Marjeta PINTAR, ...Laškega, Mirko DRNOV... ...Milena ČEBIN, oba iz ...elj.

MRTI

...so: Karel LUPINC, 81 ...Celja, Jožef APOTEKAR, ...z Otemna, Marija PIN... ...4 let Polže, Stane FAB... ...65 let iz Sevnice, Marija ...ŠAK, 59 let iz Podpeča, Jo... ...AŠER, 53 let Sp. Sečovo, ...el ZUPANC, 67 let Tevče, ...MAROVŠEK, 62 let iz ...Neža ŽUREJ, 66 let iz ...Dobje, Zofija SELIČ, 72 ...Rimskih Toplic, Stefanija ...AVŠEK, 46 let iz Rogaške ...Franc PLESEC, 67 let iz ...Jarš, Franjo TILINGER, ...z Celja, Josip SENICA, 68 ...Žalca, Neža ŠKOBRNE, 86 ...Zabukovice, Marija ER... ...71 let iz Rogaške Slatine, ...RAUMKIRHER, 49 let Str... ...Jožef JECL, 57 let iz Pre... ...Terezija GLUŠIČ, 85 let iz ...vasi, Ana KANIČ, 70 let iz ...Rozalija PUGELJ, 34 let ...ce, Jože JEVŠENAK, ...z Bezina, Amalija PUŠ... ...39 let iz Vitanja, Anton ...82 let iz Zavrha nad Do... ...Franc MAVC, 82 let iz Ce... ...ika PAVLIN, 83 let iz Ce... ...alija PUŠNIK, 87 let iz ...pod Gojko, Terezija TAN... ...83 let iz Bukovja, Julijana ...58 let iz Zagorja, Julija... ...AR, 69 let iz Trnovelj pri ...Anica KEKEC, 55 let iz ...ja pri Celju, Marija SKA... ...let iz Celja, Ivana KRA... ...47 let iz Velenja, Ljudmila VODOVNIK, 63 let iz Dobrič, Branko MUHIČ, 40 let iz Celja, Karl BERLOČNIK, 78 let iz Celja, Stanislav JERAM, 70 let iz Celja, Jožef KOK, 77 let iz Homca, Marija PLAŠ, 87 let iz Celja, Karel ZAGODA, 78 let iz Jesenic, Franc AUDIČ, 58 let iz Klanca, Marija ROMIH, 88 let iz Zabukovice, Pavla ŠKAUDER, 76 let iz Širja, Marija ORAČ, 75 let iz Brezja ob Slomu, Terezija POVALEJ, 81 let iz Celja, Janko KOKOŠINEK, 89 let iz Šmartnega v Rožni dolini, Friderik TERŽAN, 55 let iz Rimskih Toplic, Ana LAMPRET, 75 let iz Maribora, Vid DRAGOLJIČ, 30 let iz Žalca, Anton GRUNDNER, 76 let iz Žalca, Jožefa PIKL, 77 let iz Ljubnega ob Savinji.

Žalec

Umrli so: Marija JOSTL, 84 let iz Letuša, Matilda PLESEC, 79 let iz Ljubnega ob Savinji, Vincenc ROPAS, 78 let, Marija VERDEL, 84 let iz Žalca, Franc PUŠNIK, 58 let iz Žalca, Marija JURJOVEC, 83 let iz Vranskega, Janez RANDL, 72 let iz Griž, Martin STEBLOVNIK, 72 let, Franc GOROPEVŠEK, 81 let iz Griž, Viktor PASARIĆ, 85 let iz Sodne vasi, Neža CVIKL, 88 let iz Hramš, Marija NATEK, 82 let iz Pondorja, Amalija ŠKODNIK, 81 let iz Mozirja, Frančiška LESJAK, 82 let iz Jeronima, Terezija OGRAJENŠEK, 76 let iz Prelskega, Zora REMŠE, 54 let iz Rakovelj, Franc REMŠE, 57 let iz Rakovelj.

Velenje

Umrli so: Marija PETEK, rojena 1910 iz Velenja, Cecilija SREBOČAN, rojena 1906 iz Podgorja, Marga KOVAČEVIĆ, rojena 1910 iz Velenja, Janez CAJZEK, rojen 1914 iz Stojnega sela, Stanislav BIZJAK, rojen 1931 iz Rečice ob Paki, Franc STROPNIK, rojen 1928 iz Belih vod, Stanislav NAPOTNIK, 51 let iz Topolšice, Marija SUHOVERŠNIK, 81 let iz Šmiklavža, Frančiška CAVNIK, 53 let iz Gaberke, Ana VEROVNIK, 65 let iz Velenja, Matilda PRELOŽNIK, 79 let iz Velikega vrha, Karol KAMENIK, 65 let iz Ljubnice, Elijo UDOVIĆ, 76 let iz Celja, Antonia PIRTOVŠEK, 72 let iz Malega vrha, Marija STROPNIK, 75 let iz Kavč, Otokar ZORN, 91 let iz Velenja, Marija TOPLIŠEK, 65 let iz Slak, Cecilija FRICELJ, 87 let iz Potoka, Angela PREVORČNIK, 91 let iz Velenja, Milica MARIČ, 64 let iz Celja, Edvard HRIBERNIK, 67 let iz Loč pri Poljčanah, Viljem FATIGA, 72 let iz Trbovelj.

Šmarje pri Jelšah

Umrli so: Frančišek ORAČ, 64 let iz Šerova, Metka BRENCE, 15 let iz Lastnič, Henrik HUBLER, 70 let iz Ratanske vasi, Marija MARS, 87 let iz Sp. Ponkvice, Rajko PEČNIK, 77 let iz Prelskega, Ana PAVLIČ, 80 let iz Kamenika, Janez ZUPANEC, 78 let iz Ronginske gorce, Franc POTOČNIK, 82 let iz Grliče, Ladislav OSET, 58 let iz Rogatca, Leopoldina JAGODIČ, 65 let iz Zg. Gabrnika.

Laško

Umrli so: Aleš PETEK, 20 let iz Strmce pri Laškem, Marija JAGER, 71 let iz Sp. Rečice, Jožef SOTLAR, 60 let iz Sedraža, Leopold ŽOLGAR, 68 let iz Laškega, Helena HRIBERŠEK, 49 let iz Radobelj pri Laškem.

TRŽNICA

Celjska tržnica je kar dobro založena. Kupite že lahko kislo zelje, tu in tama še najdete borovnice. Česen se je ta teden pocenil. Cene pa so take:

ZELENJAVA: čebula 20 dinarjev, česen 30 dinarjev, fižol v stročju 25 do 30 dinarjev, fižol v zrnu 50 dinarjev, krompir 8 do 10 dinarjev, korenje 20 do 30 dinarjev, kumare 8 do 15 dinarjev, kumarice za vlaganje 15 do 25 dinarjev, ohrovt 30 do 40 dinarjev, pesa 20 dinarjev, paradižnik 10 do 20 dinarjev, paprika 20 do 40 dinarjev, glavnata solata 20 do 40 dinarjev, endivija 20 do 25 dinarjev, špinača 30 dinarjev, presno zelje 20 do 30 dinarjev, kislo zelje 30 dinarjev.

SADJE: brskve 15 do 20 dinarjev, banane 35 do 40 dinarjev, grozdje 25 do 40 dinarjev, hruške 15 do 25 dinarjev, jabolka 10 do 20 dinarjev, orehova jedrca 80 dinarjev, pomaranče 30 dinarjev, sveže slive 10 do 20 dinarjev, suhe slive 50 dinarjev, borovnice 150 dinarjev.

MLEČNI IZDELKI: maslo 50 dinarjev, smetana 40 dinarjev, skuta 40 dinarjev.

Jajca lahko kupite po 1 ali 2 din.

ZAHVALA

Ob boleči izgubi drage žene, mame in stare mame

HELENE HRIBRŠEK

iz Radobelj

se iskreno zahvaljujemo vsem sosedom, prijateljem in znancem, ki so jo v tako velikem številu pospremili na njeni prezgodnji zadnji poti, darovali cvetje in izrekli sožalje. Zahvala podjetjem TIM, Elektrokovinar in Pivovarni za podarjeno cvetje. Posebna hvala duhovnikom Medvedu, Horvatu in Percu za opravljen obred in govor. Hvala tudi pevcem.

Žalujoči mama, mož Poldek in sinovi ter ostalo sorodstvo

Kako je hiša rojstna prazna
kjer zlate mame v njej več ni
prej bila nam tako prijazna
zdaj otožna, tuja se nam zdi.

(otroci)

ZAHVALA

Ob boleči izgubi ljube mame

NEŽE CVIKL

Tomanove mame iz Hramš

se iskreno zahvaljujemo vsem sorodnikom, sosedom in znancem za izrečeno sožalje, darovano cvetje in svete maše, ter vsem, ki ste kakor koli pomagali v teh težkih trenutkih. Posebna hvala duhovniku iz Galicije g. Janku, in g. Vinku Rančigaju za cerkveni obred, pevcem cerkvenega zbora, ter g. Dolfeku za ganljive besede. Iskrena hvala sosedi Marici za veliko pomoč, zdravnikom in patronažnim sestram žalskega ZD, ter zdravnikom in sestram Nevropsihiatričnega oddelka Celje.
Hvala vsem, ki sta jo pospremili na njeni zadnji poti, jo spoštovali in jo imeli radi.
Boleč, a lep je spomin na njo.

žalujoči: VSI NJENI

Galicija, 11. 8. 1990

ZAHVALA

Ob boleči izgubi dragega moža, očeta, dedka in pradedka

FRANCA TREBOVCA

se iskreno zahvaljujemo vsem sorodnikom, prijateljem in znancem, ki ste ga pospremili na njegovi zadnji poti, darovali za maše, vence in cvetje ter izrazili sožalje.
Iskrena hvala duhovnikoma; posebno gospodu župniku za opravljeni obred in poslovilne besede, cerkvenemu pevskemu zboru ter zboru »Bratov Ipavcev« in govornikoma gospodu Špolerju in gospodu Hajncu.

žalujoči

žena Marija, hčerki Marija in Franka z družinama ter sin Gusti z družino.

POPRAVEK

V zahvali

GABRIJELA ZUPANCA

je prišlo do pomote pri imenu dr. Sandija Poteka in imenih žalujoče družine:

žena Terezija, sin Marjan z ženo, hčerki Marija in Jelka z možem ter vnuki Žiga, Urška, Matevž, Miha in Špela.

POPRAVEK

V zahvali

JOŽICE KRIŽNIK

je prišlo do pomote pri imenih žalujoče družine:

mož Ivan, sinova Joži z družino in Ivi z ženo, brat Tinko z družino, sestra Štefka z družino in Mina z družino.

ZAHVALA

Ob boleči izgubi dragega moža, očeta in starega ata

ALOJZA KOKOVNIKA

se iskreno zahvaljujemo vsem sorodnikom, sosedom, prijateljem in znancem, ki ste ga pospremili na njegovi zadnji poti, darovali vence in cvetje ter izrazili sožalje. Prisrčna hvala dr. Kelemenu in gospodu župniku za opravljen obred. Hvala še enkrat vsem in vsakemu posebej, ki ste ga spoštovali in imeli radi.

Žalujoča žena Angelca, hči Sonja z možem in vnukinja Sonja z možem

ZAHVALA

Ob boleči izgubi drage mame, omike in sestre

MARIJE ORAČ

roj. JEVŠINEK
iz Brezja ob Slomu 2

se iskreno zahvaljujemo vsem sorodnikom, vaščanom, prijateljem ter sodelavcem Alposa iz Šentjurja, Osnovne šole Štore, Blagovnega centra Celje, trg. podjetja Moda, Mlinsko predelovalnega podjetja ter Ljubljanski banki iz Celja za izrečeno sožalje in darovano cvetje. Posebna zahvala govorniku Antonu Kukoviču za izrečene poslovilne besede, internemu intenzivnemu oddelku bolnišnice Celje za trud, da bi jo ohranili pri življenju, ter duhovniku Mirku Zemljiču za opravljen obred. Hvala vsem, ki ste jo spremili na njeni zadnji poti.

Žalujoči vsi njeni

ZAHVALA

Ob smrti naše mame, stare mame in babice

NEŽE ŠKOBERNE

se iskreno zahvaljujemo vsem sorodnikom, sosedom in znancem za izrečeno sožalje in podarjeno cvetje. Hvala dr. Žuliču za obiske na domu, hvala godbi in govorniku iz Železarne Štore, pevskemu zboru iz Griž za ganljive pesmi in gospodu župniku za opravljen cerkveni obred. Hvala vsem, ki ste jo tako številno pospremili na njeni zadnji poti.

Vsi njeni

ZAHVALA

Ob izgubi naše drage

MARIJE PLAŠ

se zahvaljujemo vsem za darovano cvetje in spremstvo na njeni zadnji poti.
Hvala gospodu Rateju za lep cerkveni obred.

Vsi njeni

ZAHVALA

Ob boleči izgubi dragega moža, očeta in starega ata

KARLA BERLOČNIKA

upokojenega pleskarja

se iskreno zahvaljujemo vsem sorodnikom, sosedom, prijateljem in znancem za pomoč, izrečena sožalja, za darovano cvetje in številno spremstvo na njegovi zadnji poti. Hvala tudi duhovniku za opravljen pogrebni obred.

Žalujoča žena Anica, hčerki Marta in Duška z družinama ter ostalo sorodstvo

PRODAM

motorna vozila

P 126, letnik 85, prodam. Telefon 27-469.

IMV KOMBI, letnik 79, prodam. Cena 8000 din. Milan Frece, Trnovlje 124, Gaje, Celje.

GOLF BENCIN, letnik 82, na novo registriran, za 42.000 din, prodam. Zdenko Jelenc, Vodice 5, Ob cesti proti Planini.

AVTO ZASTAVA 850 kombi prodam. Draksler, Tremarje, telefon (063) 25-994.

126 PGL, letnik 88, in Opel kadet, letnik 87, prodam. Telefon 25-916.

P 126, letnik 81, reg. do 17. 1. 91, prodam. Telefon 32-858, zvečer.

YUGO 45 A, registriran do julija 91, garažiran, dodatno opremljen, prodam za 42.000 din. Telefon 31-663.

YUGO koral 55, letnik 88, prodam. Kličite na telefon 714-115, po 20. uri.

Z 128, II/89, garažiran, ugodno prodam. Telefon 776-110, od 18. do 20. ure.

R 4, letnik 77, reg. do junija 1991, prodam za 1000 DEM din. protivred. Telefon (043) 824-746.

LAVERDO 500 sport, letnik 83, ohranjeno, prodam. Anton Dobnik, Kameno 9, Šentjur.

SAMARO 10/87, prevoženih 26.000 km, odlično ohranjeno, prodam za 68.000 din ali zamenjam za cenejši fiat 126. Telefon 775-062.

126 P, letnik 12/87, dobro ohranjen, prevoženih 12.000 km, prodam. Inf. na telefon 713-079, zvečer.

Z 101, stara 10 let, v zelo dobrem stanju, prodam. Cena 20.000 din. Telefon 824-264.

MOTOR ATX, letnik 88 in opel rekord diesel, prodam. Inf. dopoldan 33-646.

TOMOS AVTOMATIK prodam. August Anžič, Strmec 56, Strmec, telefon dop. 29-411.

JUGO 45, letnik 83, dobro ohranjen, prodam. Telefon 741-978.

LADO KOMBI, letnik 82 in renault 4, letnik 80, oba registrirana na novo, prodam. Telefon 741-978.

APN 6, malo vožen, prodam. Inf. na tel. 33-581.

Najboljša pot do novega avtomobila:

Avto Brance Laško

Chevrolet, TAS, Audi, VW – tudi staro za novo

Hiter in kakovosten servis
Prodaja rezevnih delov
Vsako soboto dopoldne: Avtomobilski sejem

telefon: 731-282

AVTO ŠOLA »MAZZONI«
Hmeljarska 3, Žalec in
AVTO ŠOLA »PEMI« s Polzele organizirata v ponedeljek, 27. 8. 1990 tečaj o cestno prometnih predpisih za A in B kategorijo.

– organizirajo tudi tečaj prve pomoči
– organiziran zdravniški pregled
Po končanem tečaju nudimo praktični pouk z vozili AŠ »MAZZONI« (A- kategorija na vespi, B-kategorija z RENAULTI 19 CHAMADE in RENAULT 5) in AŠ PEMI z vozili AX CITROEN.
KONKURENČNE CENE TEČAJA IN PRAKTIČNEGA POUKA!
KANDIDATI, ki so opravili teoretični tečaj v drugih avto šolah, lahko opravljajo praktični pouk pri nas. PRIČETEK TAKOJ!

AVTOMATIK, letnik 85, vožen dve leti, dobro ohranjen, rdeče barve, dodatna oprema, prodam za 5.000 din. Telefon 32-618.

ZASTAVO 750, staro 10 let, kleparsko obnovljeno, po ugodni ceni prodam. Anton Lupinšek, Tlake 46, Rogatec.

FORD TAUNUS 1,6, letnik 74, brezhiben, pripravljen za registracijo, poceni prodam. Telefon 32-851, dopoldan.

R 4, letnik november 84, reg. do oktobra 91, prodam. Telefon 721-534, ves dan.

FIAT REGATO 100 S, 10/86, prodam ali menjam za cenejše vozilo. Srečko Sentočnik, Zlateče 2, Strmec/Vojniku.

MOTOR AVTOMATIK A3 ML, letnik 1987, prodam, ogled zvečer. Marjan Mravlak, Šentjanž 5, Štore.

WARTBURG 1988, invalidski motor in poni avtomatik, prodam. Telefon 723-673.

ZASTAVO 750, letnik 77, reg. do julija 1991, prodam. Marjan Klemenčič, Strmca 29, Laško.

WARTBURG LIMUZINA, letnik 82, malo rabljen, poceni prodam. Telefon 745-292.

ZASTAVO 101, letnik 75 in 750, letnik 73, nereg., prodam. Telefon 741-324.

NOVO JAVO BABETO avtomatik, zelo ugodno prodam. Telefon (063) 821-269.

TOMOS BT, nov, 20% ceneje, prodam. Telefon 33-265.

ZASTAVO 128 skala, letnik 1988, prodam. Telefon (063) 21-138.

BELO LADO SAMARO 1300, 5 vrat, dodatna oprema, junij 1989, prodam za 85.000 din. Telefon 35-311, popoldan.

BMW 2500 zelo poceni prodam. Marko Bračič, Tomšičev trg 17, Celje ali dopoldan na tel. 21-352.

stroji

TRISTRANSKI STROJ za opaž, stružnico za les, motorje 7,5 in 15 KW, prodam. Telefon 741-544.

TRAKTOR LANC 20 KM, z manjšo okvaro in obračalnik, primeren za TV, ugodno prodam. Anton Lupinšek, Tlake 46, Rogatec.

ČRPALKO PRODAM – Oglasite se na telefon 745-249.

MOLZNI STROJ, dobro ohranjen, Virovitica, ugodno prodam. Inf. na tel. 745-105, od 8. do 11. ure.

DVOBRAZDNI PLUG 14 col, kompresor z elektromotorjem, 45 KW in diesel motor 55 KS, zelo ugodno prodam. Lado Golavšek, Šempeter 89, Šempeter v Savinjski dolini.

KOSILNICO IMPE 506 prodam. Ivan Kavčič, Zavrh 28, Šmartno v Rož. dolini.

ROTACIJSKO KOSILNICO, dobro ohranjeno, znamke IMT 165 m, prodam. Vinko Brglez, Žiče 46 a, Loče/Poljčanah.

TRAKTOR IMT 818 in molzni stroj vestfolga 220 V, prodam. Telefon 33-112, int. 54-33.

KOSILNICO ALPINA, dobro ohranjeno, prodam. Telefon 772-259/42, od 7. do 13. ure.

MALO RABLJENO MOTORNO žago husqwarna, prodam. Telefon 846-076.

TRAKTOR TOMO VINKOVIČ 418, letnik 80, po zelo ugodni ceni prodam. Zvonko Maček, Ojstro 2, Laško.

TROSILEC HLEVSKEGA gnoja Krpan 20, primeren za hribovita področja, prodam ugodno. Stanko Čretnik, Cesta kozjanskega odreda 51, Šentjur.

posest

STAREJŠO HIŠO s sadovnjakom in gozdom v Savinjski dolini menjam za manjšo starejšo hišo ali lastniško stanovanje v Celju. Šifra AVGUST.

HIŠO v 5. fazi gradnje, velikost 8 × 12, primerno za obrt ali lokal in 9 arov zemlje, v bližini Vitanja, prodam. Cena 80.000 din. V račun vzamem tovorni ali osebni avto. Telefon 761-450, zvečer.

ZIDANICO Z VINOGRADOM prodam. Telefon 741-188.

PARCELO na Ostrožnem, z urejeno lokacijsko dokumentacijo, prodam. Telefon 731-726.

NEDOKONČANI VIKEND z zemljo ugodno prodam. Stopnik pri Vranskem, tel. (061) 310-618, po 19. uri.

HIŠO, gospod. poslopje in približno 600 m² zemljišča, večina sadovnjak v Zg. Savinjski dolini – Nazarje, prodam. Inf. na telefon (061) 224-821.

PARCELO ZA VIKEND nad jamo Pekel, 2200 m², baraka, voda, elektrika, sončna lega, ob gozdu, prodam. Požun, Efenkova 2, Žalec, telefon 713-619.

NAMA
IMEZAD TP NAMA, p. o., Žalec
INF. TELEFON: ŽALEC (063) 711-231, LEVEC 26-313

APARAT ZA SLADOLED SAMO 1.100,00 oziroma 1.400,00 din.

SLADOLED IZ DOMAČEGA APARATA JE NAJSLAJŠI...

VIKEND 1300 m² v Virštanju, prodam. Telefon 36-098, po 16. uri.

STARO HIŠO z nekaj zemlje prodam. Ponudbe pod šifro ŠENTJUR.

NOVEJŠO VSELJIVO hišo z vrtom, v okolici Frankolovega, prodam. Inf. na tel. 751-216.

NEDOKONČANO hišo v Zagradu, 4. faza, z garažnim prizidkom, prodam. Informacije (063) 28-204.

MANJŠO ENODRUŽINSKO hišo s centralno, telefonom, garažo in vrtom, v neposredni bližini Celja, prodam. Ponudbe pod šifro: 690.

60 a ZEMLJE s kletjo in hišno številko na Ponikvi pri Grobelnem, prodam. Informacije 37-682, vsak dan po 20. uri.

STAREJŠO hišo v Šmarjeti prodam. Informacije telefon 36-221, pop.

V DRAMLJAH prodam komfortno urejen vikend z asfaltnim dovozom. Telefon 36-399, po 20. uri.

NOV VIKEND, opremljen, v Dramljah, na lepi sončni legi, prodam. Šifra: DRAMLJE.

PARCELO za vikend 700 m², cesta, voda in elektrika na parceli, cena 30.000 din, ali parcelo z gradbeno dokumentacijo, zgrajeno do prve plošče, cena 90.000,00, 10 km iz Rogaške Slatine, prodam. Jakob Vodušek, Trubarjeva 55a, Celje.

V OKOLICI Laškega prodam 8 ha posestva, lepa sončna lega. Fanika Vranovič, Laško, Zg. Rečica 107.

gradbeni material

RABLJENO ostrešje, ca. 4 m³, debelilne 6.50, 2000 kom opeke, ugodno prodam. Telefon 741-839.

RABLJENO SALONITNO KRITINO 170 m², poceni prodam. Telefon 35-626.

oprema

PEČ EMOCENTRAL 23 ugodno prodam. Telefon 31-039.

HLADILNIK GORENJE s skrinjo, nerabljen, dve koriti iz nerjavečе pločevine, volneno preprogo, 2 × 1,5 m in tri usnjene fotelje, prodam. Telefon (063) 741-841 ali 742-141.

REGAL ZA KNJIGE, dva fotelja in dva stola – tabureja, prodam. Telefon 21-908, po 16. uri.

NOVEJŠO SPALNICO s petdelno omaro do stropa, prodam. Možno plačilo na dva obroka. Telefon 24-252.

KAVČ IN DVA FOTELJA prodam za 3.000 din. Telefon 28-448, popoldan.

PET IN DVODELNO OMARO, dobro ohranjeno, mizo, 4 stole, pralni stroj in električni štedilnik, ugodno prodam. Inf. od 15. do 17. ure pri Lampret, Trubarjeva 55a, 9. nadstropje, Celje.

PLINSKI ŠTEDILNIK, majhen, nerabljen, prodam. Planko, Zg. Hudinja 31, Celje.

AVTOODPAD Edvard Cenc,

Zbelovska gora 44, Loče pri Poljčanah
Tel. 062/815-095

TRGOVINA

Kočevarjeva 2, Celje
Del. čas 9.–17. ure, sobota 7.–12. ure
Kupujem vse tipe avtomobilov.

akustični aparati – glasbila

VIDEOREKORDER, japonski, vrhunski, najnovejši, poceni prodam na obroke. Telefon (063) 858-907.

DIATONIČNO harmoniko B, Es, As, ugodno prodam. Vili Videc, Zidanškova 11, Celje.

NOV VIDEOREKORDER in TV Samsung, ugodno prodam. Alojz Šibal, Na razgled 16, Šentjur, telefon 748-175, od 20. do 21. ure.

HARMONIKO ROJAL standard, 96 basov, prodam. Telefon (063) 33-269.

športni rekviziti

NOVO ŠPORTNO KOLO, 10 prestav, znamke Maraton, prodam. Telefon 761-547.

SURF »Yugo«, primeren za začetnike, ugodno prodam. Telefon 36-367.

SURF Alpha 230 A, profilno jadro 5,3 m², staro 1 leto, cena 6.000 din, prodam. Telefon 744-172.

BMX in pony kolo prodam. Telefon 742-258.

ČOLN MAESTRAL 9 in motor Tomos 4, prodam. Informacije 732-056, po 16. uri.

NOVO DIRKALNO KOLO Sprint prodam. Telefon 31-301, ali 28-064.

živali

TELICO, 7 mesecev staro, šeko, prodam. Anton Ovtar, Frankolovo 31.

NEMŠKEGA OVČARJA, čistokrvnega, brez rodovnika, ugodno prodam. Tel. 732-406, od 13. do 18. ure.

BIKCA, starega 8 tednov, simentalca, prodam. Tel. 713-016.

KRAVO, dobro simentalko, tik pred telitvijo, visoka tolšča in mlečnost, prodam. Ivan Šlavs, Klanc 23, Dobrna.

KRAVO, simentalko, brejo 5 mesecev s tretjim teletom, prodam. Jože Jesenek, Strmec 38/a.

PUJSKE, stare osem in deset tednov, prodam. Gologranc, Blagovna, tel. 741-778.

KRAVO, jalovo, prodam. Informacije tel. 745-238, zvečer.

KRAVO simentalko s teletom in delovno, po ugodni ceni prodam. Telefon 776-905.

CAR – SHOP
CELJE, d.o.o.
JENKOVA 26, CELJE
TEL & FAX 063/29-979

Avtoodpad – Škorjanec
iz Šentjurja.
Delovni čas 9.30 do 17. ure. Tel. 741-008

Prvič v Sloveniji!
Enkratna možnost varčevanja, zavarovanja, kreditiranja po evropskem sistemu.
Tel. 34-447.

KRAVO in TELICO, breji 8 mesecev, krava je breja drugič, mentalki, težki 600 kg. A kvalitetna, prodam. Franc Šeligo, 12, 63303 Gomilsko.

REJCI PERUTNINE! Bele piščance za zakol ali nadaljnjo rejo prodajamo od 20. avgusta dalje na farmi Pilih, v Košnici 8, Celje. Tel. 27-175.

TELICO in kravo simentalko, 7 mesecev brejo, prodam. Lokovica 51, Celje.

KRAVO z dobrim mlekom prodam. Ivan Zaveršek, Gorica 12, Slivnici.

ENO LETO staro rogato pleme-sko kozo prodam. Telefon 742-487, po 20. uri.

KRAVO SIMENTALKO s prvim teletom, telico 370 kg, BCS 1, prodam ali menjam za kmetijsko živino. Zlatko Pečnik, Loke, Žusmu 82.

TELICO simentalko, brejo 8 mesecev, prodam. Rom, Ogorevc, Štore, telefon 770-034.

MLADO kravo s teletom ugodno prodam. Pavel Žužek, Parož, Dobrna.

ostalo

BELO VINO prodam. Telefon 748-078.

PRIKOLICO, nosilnost 500 kg, enoosno prikolico za vse osebnih vozil, prodam. Inf. popoldan 33-646.

NOV MOTOR AVTOMATIK in nemško kolo ter črno-bel televizor prodam. Tel. 27-597.

HLADILNO SKRINJO GORENJE 360 l, sedežno garnituro, kromirano ogrodje za zidanje, štedilnik, prodam. Telefon 28-[illegible] zvečer.

TOVORNO ZASTAVO 850 AF [illegible] 82, dve strešni okni, ugodno prodam. Vinko Dernovšek, [illegible] dobrova 39 a, Škofja vas.

Savinjski magazin Žalec

Kupujte poceni, kupujte na potrošniško posojilo pri Savinjskem magazinu Žalec.

Vse blago – razen živil – lahko pri nas kupite na **3, 4, 5 in 6 mesečni kredit – brez pologa** in s samo **2 odstotno** obrestno mero na mesec.

Tekstil pa vam nudimo na **3 mesece** s samo **1 odstotnimi obrestmi.**
Takšne ugodnosti vam nudimo samo v prodajalnah Savinjskega magazina Žalec.

HIT PONUDBA:
FORD SIERA 2,0 ICL:
277.900,00 din na cesti!!!

C. T. I. CELJE
TITOV TRG 3/II
tel. (063) 26-828

Pri nas dobite pravo vrednost za svoj denar!

Za vsak okus in za vsak žep nekaj pravega!

Servis Semič
...anje pri Jelšah 69
...el. 063/821-385
...no, strokovno popravljam ...alne stroje, štedilnike, ...sušilnike, zmrzovalnike in ...lenje. Obiščite našo ...ovino z rezervnimi deli, ...ne konkurenčne.
...naročila sprejemamo od 7. ...o 21. ure.

...ENJENE stranke ...obveščamo, da smo se ...naselili v prostore ...lepotnega centra Celje. ...masaža, sončenje, ...ograva celulita, pedikura.
SONČNI STUDIO,
...elje, Ulica XIV. divizije
...telefon 28-611, od 15. do ...ure.

TISKARNA ...ELENJE –
...najem dajemo poslovne ...prostore na Štrbenkovi ...sti 6 v Velenju. ...Površina 51 m².
...formacije telefon ...5-521.

...a z roletami, 100 × 150 cm, ...0 × 120 cm, črne cevi 3/4 24 m, ...snažno cev, tubiflex cev, al... ...en cev 1/2, ibitol 4 sodčke, ...keramični umivalnik, plastične ...ni 7 cm, vse novo, po polovič... ceni prodam. Telefon 36-119.

TRAKTOR DOMAČE IZDELAVE, ...traktor porsche, v voznem sta..., kosilnico alpina, trifazni hi...motor, pralni stroj gorenje, ši...ni stroj, vse v dobrem stanju ...ter bikca 160 kg in telico, staro ...let, prodam. Ogled vsak dan ...po domu, Ogorevc 8, Štore.

...AVO SIMENTALKO, brejo 2. te...ra in traktor porsche 16 KM, ...s plugom in koso, harmoniko ...diatonično, 3 tonsko, prodam. ...Stefan Zupanek, Strmec, Nova... ...a 22.

...TO WARTBURG, letnik 82, ...40.000 km, cena 30.000 din, tele...vizor gorenje ČB, rabljen 2 leti, ...ista prikolico, novo, nosilnost ...500 kg, cena 5.000 din, prodam. ...Franc Kavčič, Šibenik 17 a, ...Šentjur.

...ONSKO MONTAŽNO razstav...ljivo garažo prodam in jo posta...vim kupcu na zemljišče. Telefon ...741-341.

...TRALNO PEČ MEGAL fero...ma 40.000 kalorij z bojlerjem, ...ista Glin Nazarje, 120 × 140 ...z likanim polknom, prodam. Mi...lan Vodušek, Podgorje 13, Celje (pri mest. pokopališču).

...VBNO POHIŠTVO, okna in ...streško šport. kolo na prestave, ...vse ugodno prodam. Telefon ...28-025.

...TROŠKO POSTELJICO z jogijem ...in avto sedež ugodno prodam. ...Telefon 26-628.

...ON, letnik 83 in čoln maestral 18 ...ter tomos 4, prodam. Telefon 25-...,, popoldan.

...GO 55 a, rdeče barve, star dve ...leti in šotor za 4 osebe, nerab...ljen, prodam. Tel. 721-684

...MORTIZERJA zadnja, nova in ...novo vlečno kljuko, vse za R9 ali ...R11, prodam Tel. (063) 39-796.

...RODAM stroj za betonske bloke, ...model 900 l in moped na 4 presta..., malo rabljen. Košič, Klenovo ...20, Laško.

BELO VINO, mešano, prevladuje rizling, prodam, 300 litrov. Inf. na tel. (063) 742-487, po 20. uri.

ČEBELARJI POZOR! Imam zdravilo proti plesni (polžke in trak). Preizkušeno na lastnih čebelah, z garancijo, poceni prodam. Telefon 28-455.

ZASTAVO 101 reg. do 1. 6. 91 za 1500 DEM dinar. protivrednosti in obračalnik za kosilnico Bücher, prodam. Zvonko Nunčič, Grobelno 4. Tel. 744-135.

POCENI NAPRODAJ vinski sodi, pralni stroj, električni štedilnik, televizor. Tel. 701-484.

PRODAM Diano in motor, dva blatnika za IMT42, sto kostanjevih kolov ter smrekove špirovce 12 kom. 10 × 12 × 4 m, gumi voz, nov, 12 col, in avtomatika. Tel. 28-267, ob 15. uri.

PRIKOLICO, starejšo, IMV 380 Turist, prodam. Tel. 21-115.

PRODAM Golf X, letnik 89 in brako prikolico. Tel. 35-035, popoldan.

OTROŠKI VOZIČEK, uvožen, kombiniran, prodam. Tel 32-441.

PARCELO za vikend, velik vrt na Svetini in elektromotor 5,5–8,2 KW, prodam. Tel. 39-566.

NOV ŠPORTNI in kombiniran voziček, ugodno prodam. Telefon 35-671.

PRIKOLICO, dve osi, nosilnost 2 toni, uvoženo, prodam. Telefon 39-280, po 16. uri.

LESENO BARAKO 5, 20 × 4 m, vsestransko uporabno, z elektro omarico in enofaznim števcem, prodam. Telefon (063) 33-112, 5420, dop., popoldan 27-670, od 14.30 do 16. ure.

PRIKOLICO za kosilnico Muta, ČB TV, ekran 61, star dve leti, poceni prodam. Štante, Ljubečna 64.

SADNO STISKALNICO 601, novo, in mlin, prodam. Telefon 28-780. Milan Skale, Zagrad 131 a, Celje.

TRAVERZE, profil 20, dolge 6–7 m, malo rabljene, prodam. Leopolda Bračun, Senovica 23, Šmarje pri Jelšah, 63240.

GOLF DIESEL, letnik 84, ter videorekorder, nov, na obroke, prodam. Telefon 35-391.

KUPIM

STANOVANJE do 40 m², v Celju ali okolici, kupim. Telefon 26-113, int. 280, do 14. ure.

TRAKTOR S, pogon na vsa štiri kolesa, kupim. Telefon 744-239.

STANOVANJA

IŠČEM SOBO V CENTRU ali okolici Celja s souporabo kuhinje in kopalnice. Ponudbe pod šifro TAKOJ.

MLAD PAR BREZ OTROK nujno potrebuje stanovanje v okolici Rimskih Toplic, Laškega ali Celja. Cenjene ponudbe pod UPANJE.

OPREMLJENO SOBO z balkonom, kuhinjo in kopalnico, oddam dekletu. Tel. 35-413.

MLADA TRIČLANSKA DRUŽINA nujno potrebuje manjše stanovanje. Šifra POŠTENOST, telefon 713-211/250.

ZAMENJAM ENOSOBNO STANOVANJE (35 m²) v Novi vasi, za večje. Telefon 39-468, zvečer.

NAJAMEM STANOVANJE, eno ali dvosobno, v Celju ali bližnji okolici. Tel. 35-250.

MLAD PAR išče enosobno stanovanje ali garsonjero v Celju. Telefon 21-854.

V NAJEM vzamem garsoniero ali manjše stanovanje. Magda, telefon 770-073.

V NAJEM DAJEM 2 in pol sobno stanovanje, centralno ogrevanje, za eno leto. Šifra SEPTEMBER.

FANT IŠČE SOBO s souporabo kopalnice v Celju ali bližnji okolici. Tel. 27-321/04.

GARSONJERO V LJUBLJANI ali bližnji okolici išče študent na podiplomskem študiju. Plača za 1 leto naprej. Inf. (063) 24-713, zvečer.

ZAPOSLITEV

S PRODAJO DOBRIH artiklov lahko odlično zaslužite. Pogoj avto. Tel. 37-407, popoldan.

IŠČEM AKVIZITERJE za prodajo priznanega artikla po kmetijah. Telefon 701-421, od 20. do 22. ure.

ŠIVILJO ŽENSKIH BLUZ, za popoldansko delo, iščem. Šifra IZKUŠNJE.

AVTOLIČARJA zaposlim takoj. Branko Mutec, telefon dopoldan 853-430, zvečer 25-330.

ZA NEDOLOČEN ČAS zaposlimo kuharico in natakarico z večletno prakso, s trimesečnim poskusnim delom. Inf. na tel. 28-788.

ZAPOSLIMO KV stavbnega kleparja z delovnimi izkušnjami. Kleparstvo Stropnik, Babno 31, tel. 33-597, popoldan.

ZAPOSLIM TRGOVCA z najmanj 5 do 10-letno prakso, za prodajo gradbenega materiala na malo in v tranzitu. Ponudbe na Novi tednik pod šifro SPOSOBEN.

IŠČEM DEKLE za delo v bifeju. Telefon 776-391.

RAZNO

ZA DOBO ENEGA LETA potrebujem 13.000 DEM posojila. Šifra OBRESTI+GARANCIJA.

ZIDARSKO SKUPINO iščem. Telefon 842-192.

DAJEM INSTRUKCIJE iz matematike, fizike in elektrotehniških predmetov za srednje šole. Inf. Danijel Navodnik, telefon 32-309, popoldan.

ZASTAVO 750 menjam za TV in videorekorder in agregat, nov, 3 KW. Tel. 772-041, dopoldan.

ROLETE IN ŽALUZIJE izdelujemo, montiramo in popravljamo po ugodnih cenah. Telefon 25-031.

PRALNE STROJE in štedilnike gorenje popravljam hitro in kvalitetno. Toni Kitek, Kaseze 107g, Petrovče, telefon 776-854.

SODNI CENILEC za gradbeništvo. Jože Šket, Velenje, telefon 855-753.

KITARO POUČUJE profesorica glasbe. Telefon 28-979.

VEČJO GARAŽO vzamem v najem za avto-kleparsko obrt v širši okolici Celja. Telefon 28-979.

ZIDARSKA IN TESARSKA DELA sprejmem takoj. Delam strokovno in poceni. Tel. 27-606.

INSTRUIRAM angleščino, matematiko, fiziko. Prevajam angleško strokovno literaturo. Informacije na telefon 21-971.

ZIDARSTVO – fasaderstvo Oto Holzinger, Žalec, Ulica bratov Letonja 4, izvajam stropne, betonske estrihe, fasade in ostala zidarska dela.

HIŠO v centru Ljubečne oddam v najem. Šifra: MOŽNA OBRT.

HITRO, kvalitetno, poceni vam očistimo na domu talne obloge. Telefon 24-382.

NAGROBNE spomenike, popravila-klesanje-obnova črk, lučke, vaze in žare. Se priporoča SREČKO SAKELŠEK, Podgorje 56b, Celje, telefon 28-397, po 16. uri.

GARAŽO v Novi vasi, vzamem v najem. Telefon 36-136.

AKVIZITERJI! Nudim dobro plačano delo. Pogoj: avto. Telefon 713-553.

PRIREDITVE

V Kristalni dvorani v Rogaški Slatini bo danes večer jugoslovanske folklore. Ob 20.30 uri se bo tam predstavila folklorna skupina Osman Džafić iz Prijedora.

V petek, 17. avgusta, pa bo **v kristalni dvorani v Rogaški Slatini** ob 20.30 uri koncert dua Marković iz Salzburga. Na koncertu bosta sodelovala violinist Vladislav Marković in pianist Ranko Marković, izvajala pa bosta dela Mozarta, Schumanna in Francka.

Na ploščadi pred Namo v Velenju bo v petek, 17. avgusta ob 19. uri, koncert slovenskih citrarjev.

Na planinski postojanki Hom bo v nedeljo, 19. avgusta ob 14. uri tekmovanje žensk v košnji.

V Velenju bo v ponedeljek, 20. avgusta od 17. do 23. ure rock koncert, na katerem bodo nastopili Lačni Franc, Let 3, Katerina Velika, Party Breakers in domače skupine.

V Templu v Rogaški Slatini bo v ponedeljek, 20. avgusta ob 16.30 uri promenadni koncert zbora in pihalnega orkestra iz Francije.

V Kristalni dvorani v Rogaški Slatini bo v ponedeljek, 20. avgusta večer slovenske folklore. Ob 20.30 uri bo tam nastopila folklorna skupina France Marolt iz Ljubljane.

V Kristalni dvorani v Rogaški Slatini bo v torek, 21. avgusta, ob 20.30 uri koncert črnskih duhovnih pesmi. Nastopil bo New Swing Quartet iz Ljubljane.

V razstavnih prostorih **Muzeja revolucije v Celju** je do 20. septembra na ogled razstava Trgovina v Celju.

V knjižnici v Mozirju do konca avgusta razstavljata svoja dela kipar Janko Dolenc in slikar dr. Anton Dolenc.

V Laškem dvorcu je do konca meseca avgusta razstava Zgodovina in razvoj gasilstva v Laškem v razdobju 120 let.

Borza dela

Delovna organizacija	Občina	Prosta dela in naloge
Srednja pedagoška šola	Celje	prof. slov. jezika
DO VIZ Osnovna šola Miloš Zidanšek Dramlje	Šentjur	učitelj angl. jezika
COŠ Fran Roš	Celje	učitelj tehnične vzg., učitelj razrednega pouka in učitelj telesne vzg.
Tovarna izolacijskega materiala TIM	Laško	ekonomist ali strojni ing. 2 ekonomista
Zavarovana skupnost Triglav	Celje	ekonomski tehnik ali zavarovalni manip.
Slemenjak Ignacija, Šlandrov trg 23	Žalec	natakar
Hmezad Export-Import	Žalec	hmeljarski delavec
OŠ Franja Vrunča Hudinja	Celje	snažilka

KLINKER

AKCIJSKA PRODAJA
klinker keramičnih ploščic

- cene znižane za 20%
- v maloprodaji popust 10%
- prodaja na obroke s 30% pologom

neglazirane ploščice
24 × 115 × 13 mm
kl. A 131,00/m²
zadružniki 115,00/m²
kl. C 98,00/m²
zadružniki 86,00/m²

glazirane ploščice
240 × 115 × 13mm
kl. A 153,00/m²
zadružniki 134,00/m²
kl. C 115,00/m²
zadružniki 101,00/m²

Ljubečna Celje
telefon (063) 33-421

Veterinarska dežurstva

VETERINARSKA POSTAJA CELJE: Delovni čas veterinarjev na veterinarski postaji v Celju je od 6.30 do 14.30 ure, redna dopoldanska ambulanta za male živali pa je od 8. do 10. ure, sicer pa imajo redno dežurno službo organizirano v popoldanskem in nočnem času. Telefon 34-233.

VETERINARSKA POSTAJA LAŠKO: Veterinarska služba v občini Laško je v rednem delovnem času od 7. do 15. ure organizirana na veterinaskih postajah v Laškem in Radečah. Dežurstvo od 15. do 7. ure pa je za celo občino na veterinarski postaji Laško, telefon 731-485. V primeru odsotnosti veterinarja v času dežurstva pa lahko sporočilo pustite pri vratarju Pivovarne, telefon: 731-121.

VETERINARSKA POSTAJA SLOVENSKE KONJICE: Na veterinarski postaji v Slovenskih Konjicah je redni delovni čas veterinarjev od 7. do 12. ure, od 15. do 7. ure zjutraj naslednjega dne pa je organizirano dežurstvo. Telefon na veterinarski postaji: 751-166.

VETERINARSKA POSTAJA ŽALEC: Na veterinarski postaji v Žalcu je redni delovni čas veterinarjev od 6. do 14. ure, neprekinjeno dežurstvo za celo občino pa je od 14. do 6. ure naslednjega dne. Dežurstvo je organizirano tudi ob koncu tedna in ob praznikih. Telefon: 714-144.

VETERINARSKA POSTAJA MOZIRJE: V Mozirju na veterinarski postaji je redni delovni čas veterinarjev vsak dan, razen ob nedeljah od 7. do 15., redna dopoldanska ambulanta pa od 7. do 9. ure. Do 19. avgusta bo dežural dipl. vet. Drago Zagožen, tel.: 840-179, od 20. dalje pa dipl. vet. Marjan Lešnik, tel.: 831-219.

VETERINARSKA POSTAJA ŠENTJUR: Na šentjurski veterinarski postaji je redni delovni čas veterinarjev od 7. do 15. ure, vsak dan od 15. ure pa do 7. ure naslednjega dne pa je organizirano dežurstvo. Od 17. avgusta dalje bo dežural mag. Janez Hrovat, dipl. vet. na Veterinarski postaji Šentjur tel.: 741-041.

NT&RC

Novi tednik je glasilo občinskih konferenc SZ občin Celje, Laško, Mozirje, Slovenske Konjice, Šentjur, Šmarje pri Jelšah, in Žalec.

Direktor TOZD in v. d. glavnega urednika: JOŽE CEROVŠEK
Odgovorni urednik Novega tednika: Branko Stamejčič
Odgovorni urednik Radia Celje: Mitja Umnik
Predsednik časopisnega in radijskega sveta: Viki Kranjc
Redakcija: Marjela Agrež, Irena Baša, Tatjana Cvirn, Nataša Gerkeš, Brane Jeranko, Nada Kumer, Edo Einspieler, Edi Masnec, Brane Piano, Rado Pantelič, Mateja Podjed, Milena Brečko-Poklič, Franček Pungerčič, Ivana Stamejčič, Zdenka Stopar, Tone Vrabl, Srečko Šrot, Janez Vedenik.
Tehnični urednik: Franjo Bogadi.
Tajnica redakcije: Mojca Aužner.
Novi tednik izhaja vsak četrtek. Tisk: ČGP Delo, Ljubljana
Cena posameznega izvoda je 8 dinarjev. Mesečna naročnina je 30 dinarjev. Za tujino je letna naročnina 700 din. Številka žiro računa: 50700-603-31198 – ČGP Delo, tozd Novi tednik, Trg V. kongresa 3 a, Celje. Telefon: 29-431
Nenaročenih rokopisov in fotografij ne vračamo.

NOČNE CVETKE

● Pritisk je sicer padel, kar pa ne pomeni, da so »cvetkarji« kaj manj v formi. Alkoholne rožice tudi v nekoliko bolj hladnem vremenu bujno poganjajo, zato za miličnike ni pravega počitka ne v dežju, ne v snegu, ne v vročini.

● Fabrika v razsulu, standard na tleh, pa še slab dan domačih nogometašev – gnev Štorovčanov nad tako bednim vsakdanjikom sta v sredo popoldne občutila sodnika, ki sta sodila tekmo v Štorah. Pred razjarjenimi gledalci sta se skrila v slačilnico, iz neprostovoljnega zapora pa so ju rešili miličniki.

● Prišla, jo zmikastila, odšla. Takšen je najkrajši povzetek srednega obiska Todorovke S. iz Prebolda pri Šairni L. v Celju. Podrobnosti bo razčlenjeval sodnik za prekrške.

● V četrtek je bil na obisku v samskem domu ŽTO v Celju Prvan Dj. iz Velenja. V omenjeni stavbi je šel tudi mimo ogledala. Ko je v njem uzrl svojo podobo, ga je nemudoma razbil na drobne koščke. Ni potrjeno, da bi bil pri tem šepetal: »Jesam ružan, al sam glup.«

● Ko se Petru Ž. življenje povzpne čez glavo, se odpravi do nje, ki je srž njegove nesreče in sovraštva. Ustavi se pri njenih vratih in nekajkrat brcne vanje in pomirjen odide. Tako je storil tudi v soboto zvečer. Ivanka S. pa je ravnanje svojega bivšega moža povsem napačno razumela. V strahu pred vlomilci je poklicala miličnike.

● Leonido M. izpod kostanjev je v soboto ponoči mučila nespečnost. Njene sosede pa tudi, saj jim Leonida z glasnim vpitjem ni dala spati. Miličniki so ji prišli povedat, da je že skrajni čas za v posteljo.

● Neizpodbitno je dokazano, da Lovro Č. iz Pohorske ulice nosi hlače. To mu menda daje pravico, da se ga tu in tam nacedi in potem dela red v hiši. V nedeljo so mu prišli pomagat še miličniki, ki pa se niso postavili ravno na Lovrovo stran.

NK

»Ostala bom še eno noč!«

Odločitev je bila za Zoro Remše usodna

Dokler ne bodo opravljene histološke analize ostankov trupel zakoncev Remše, ki so ju našli po požaru v njuni hiši, ni mogoče dokončno reči, kaj se je pred usodnim jutrom dogajalo v Rakovljah 36.

Preiskovalci so sprva domnevali, da je Franc Remše najprej umoril svojo ženo Zoro, nato zažgal hišo in zatem pokončal še sebe. Nekatere poizvedbe pa kažejo, da pokojnik ni imel namena storiti samomora, saj je bil opažen še neposredno pred izbruhom požara, ko naj bi se bil želel umakniti v novi del hiše.

Razen tega naj bi po nekaterih izjavah nameraval požgati tudi materino hišo v Mozirju, iz maščevanja ker jo je mati prepisala svojemu vnuku, Francovemu sinu.

Zaenkrat je torej znano samo to, da je bil požar podtaknjen. Franc Remše je prostor polil z gorivom, najverjetneje z bencinom, katerega sledi so našli v želodcih pokojnikov. Kot rečeno, pred podrobnimi analizami ne bo mogoče trditi, ali sta zakonca umrla zaradi ognja, zaradi ogljikovega monoksida ali zaradi poškodb.

Preiskovalci pa so dognali, kaj se je dogajalo na predvečer usodnih dogodkov v Rakovljah. Zakonca Remše sta se sprla v Mozirju, na domu Franceve matere in njunega sina. Sin je predlagal materi, naj pride živet k njemu v Mozirje. Mati je po prigovarjanju nekako vendarle pristala na to in sin jo je odpeljal domov po stvari. Doma pa si je Zora Remše premislila in sklenila, da bo skušala vzdržati vsaj še eno noč. Tako je sin v Mozirje odpeljal le nekaj materinih stvari, Zora pa je ostala na svojem domu.

Medtem se je Franc Remše iz Mozirja vračal z avtobusom. Mimogrede se je ustavil tudi v nekaterih gostilnah in popival. Kaj pa se je dogajalo od trenutka, ko je prišel domov, ostaja zavito v skrivnost.

NADA KUMER

Kdo je podtaknil AIDS-pot?

Ali se je na celjskem razširila verига, v kateri so dobitki mnogo zanesljivejši, a tudi bolj usodni od dobitkov v razvpitih Jack-potih, Happylineih in kar je še podobnih verig sreče na naših tleh?

Govorice, ki se nezadržno širijo namreč trdijo, da je neka natakarica, potem ko je ugotovila, da je okužena z AIDS-om naredila samomor. A kar je najbolj zanimivo: njena dediščina naj bi bil bolj ali manj obširen spisek njenih ljubimcev, potemtakem tudi potencialnih kandidatov za AIDS. Število moških na tem spisku je dokaj različno: nekateri poznavalci trdijo, da jih je trideset, drugi poznajo takšnega s šestdesetimi imeni, tretji govorijo o petinosemdesetih. Nihče pa ga, seveda, na lastne oči še ni videl.

Odločili smo se zavrtati nekoliko globlje, da bi ugotovili, kaj je pravzaprav na stvari. Pri tem smo odkrili skoraj toliko inačic te grozljive zgodbice, kolikor smo imeli sogovornikov. Vsakdo je znal povedati še kakšno novo podrobnost, le tega, kje naj bi našli ključni dokument – zloglasni spisek, ni vedel nihče.

V celjski bolnišnici sicer poznajo zgodbo, vendar kot mi, z ulice. Daleč od tega torej, da bi se na celjskem širila epidemija pogubne kuge dvajsetega stoletja. Diskretno smo izvedeli celo to, da naj bi bila na testiranju tudi dva, ki sta z obrekovano natakarico imela posredne stike. Oba sta bila negativna.

Navsezadnje smo iz številnih preverjanj izluščili tole zgodbo: punca (izpustimo imena, ki to pot niso pomembna), menda res ne ravno vzor dekliške čednosti, jo je v začetku maja popihala od doma nekje na Kozjanskem. Kot pogrešano so jo začeli iskati miličniki. Za njen novi, zaenkrat še neznani naslov, se živo zanimajo tudi na šmarskem sodišču, kjer zoper punco teče postopek zaradi neke goljufije. Vse pa kaže, da jo je dekle živo in zdravo popihalo z nekim Italjanom čez zahodno državno mejo, kar je bojda že prej napovedovala. Miličniki so preverili tudi govorice o njenem zdravljenju. V nobeni od slovenskih ali zagrebških bolnišnic se ni pojavilo z AIDS-om okuženo dekle pod iskanim imenom.

Vse torej kaže, da je ljudska domišljija izginotje natakarice, ki ni bila na najboljšem glasu, povezala v skrivnostno in grozljivo štorijo, ki je od ust do ust pridobivala nove podrobnosti in nove razsežnosti. Kot nalašč za poletno premlevanje od vsakdanjih pretresov zdolgočasenih glav. Še najbolje je, če vse skupaj vzamemo kot svojevrstno preventivno akcijo zoper širjenje AIDS-a. Kajti: če drugega ne, so se komu ob teh govoricah vendarle malce zatresle hlače, pa bo odslej bolj pazil, kako in h komu bo zlezel v posteljo.

NADA KUMER

Žrtve nasilnežev, žrtve družbe

Vrgla bom kamenček v [illegible] bi sprožila plaz.

Plaz vprašanj, ki so [illegible] znova odprla ob tragedi[illegible] v Rakovljah. Vse več je [illegible] silja, ki ostaja zaprto v [illegible] gu družine, sosedov, [illegible] nov. Domači molčijo, [illegible] se bojijo še hujšega ma[illegible] vanja nasilnikov, sosed[illegible] nočejo ničesar videti, [illegible] ne marajo dregati v čr[illegible] ka, ki se zna maščevati. [illegible] govorne institucije [illegible] prav pičle zakonske m[illegible] nosti, da bi ukrepale, [illegible] kler je še čas. Kako to[illegible] zatreti tiranijo in samop[illegible] nost nasilnežev, zaščititi [illegible] tve, hkrati pa ohraniti [illegible] dostojanstvo in pravice [illegible] di, ki sejejo strah in tre[illegible] a so nemalokrat v resn[illegible] hudo bolni? Zdravniška [illegible] agnoza Franca Remšeta [illegible] so se ga ljudje bali in izo[illegible] bali, je bila: paranoid[illegible] psihoza. S tem pa si je dr[illegible] ba nad tem in nad števil[illegible] mi podobnimi primeri [illegible] oprala roke. Zdi se, da [illegible] zakonodaja bolj boji zlor[illegible] be takšnih diagnoz kot [illegible] rebitnih usodnih posle[illegible] za bolnikove bližnje. Go[illegible] vo je, da je opredeljeva[illegible] nevarnosti takšnega bol[illegible] ka strokovno občutljivo [illegible] zapleteno vprašanje. N[illegible] brž pa ni nemogoče zag[illegible] viti takšne zakonodaje, [illegible] bi vendarle onemogoči[illegible] boljši nadzor nad ljudmi, [illegible] svojo okolico strahuje[illegible] z besednim in fizičnim n[illegible] siljem. Ni namreč neizogib[illegible] da pristanemo v visokoz[illegible] lizirani, odtujeni dru[illegible] preveč kartotekami [illegible] premalo medsebojnimi [illegible] veškimi vezmi.

NADA KUM[illegible]

Vedno znova motoristi

Med desetimi hujšimi prometnimi nesrečami, ki so jih prejšnji teden zabeležili miličniki na Celjskem, je bilo kar šest takšnih, v katerih so bili udeleženi motoristi ali vozniki koles z motorjem. Posledice teh nesreč so marsikdaj hujše, kot bi bile, če bi vozniki uporabljali predpisane varnostne čelade.

Najhujša je bila nesreča, ki se je v četrtek zjutraj zgodila na Ostrožnem pri Ponikvi. Rudolf Novak, star 26 let, iz Okroga je vozil motorno kolo proti Dolgi gori. V levem ovinku ga je zaneslo na nasprotno stran ceste, kjer je trčil v osebni avtomobil, ki ga je nasproti pripeljal 25-letni Ladislav Lah iz Dolge gore. Motorist Novak se je tako hudo ranil, da je med prevozom v bolnišnico umrl.

Prejšnji ponedeljek je na Ljubečni pri zavijanju v križišču Štekličeve ulice in Kurirjeve poti 15-letni voznik kolesa z motorjem, M. B. trčil v avtomobil Jožefa Fiderška z Ljubečne. Fant se je hudo ranil.

V Ločah pri Poljčanah je v soboto zvečer zapeljal s ceste v reko Dravinjo motorist, 28-letni Silvo Okorn z Ostrožnega pri Ponikvi. V mesreči se je hudo ranil njegov sopotnik, 26-letni Aleš Okorn. Istega dne se je zgodila nesreča v Šmarju pri Jelšah. Voznik kolesa z motorjem, 32-letni Turban Habibi iz Šmarja, je zavijal v levo, na lokalno cesto za Vinski vrh, v trenutku, ko ga je z osebnim avtomobilom prehiteval 27-letni Marjan Krošlin iz Javorja. Pri trčenju se je Habibi hudo ranil.

V nedeljo se je na magistralni cesti v Dobovcu pri Rogatcu hudo ranil motorist Zvonimir Tepeš, star 31 let, iz Huma na Sutli. V levem ovinku je trčil v osebni avtomobil, ki ga je nasproti pripeljala 34-letna Anika Šeligo iz Grletinec. V Jagnjenici pa je voznik kolesa z motorjem, 21-letni Peter Novak iz Čimernega prepozno opazil 23-letno Marjeto Veber, ki je hodila po desnem robu ceste. Zadel jo je, pri čemer sta se oba hudo ranila.

NK

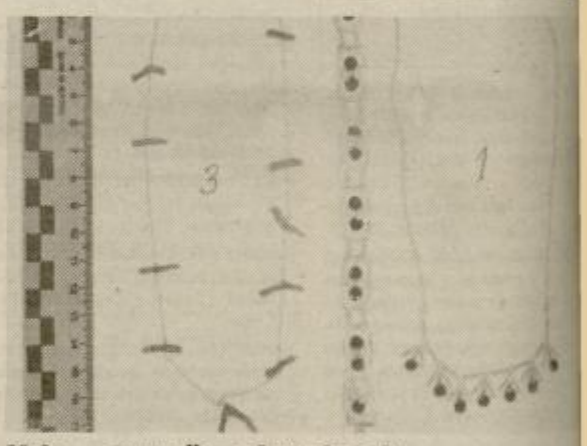

Kdo pogreša zlatnino?

Konec maja je iz neke stanovanjske hiše v Celju izg[illegible] zlatnina. V treh modrih in eni rdeči škatlici so bile: verižica [illegible] karatnega zlata z dvanajstimi rdečimi, umetnimi koralji, g[illegible] pletena verižica iz rumenega zlata z zlatimi ploščicami in [illegible] mimi rdečimi kamni, verjetno rubini, zapestnica iz sedmih [illegible] kov, na vsakem pa sta po dva rdeča kamna in zlata ribica [illegible] karatnega zlata. Del ukradene zlatnine lahko vidite na fot[illegible] fiji. Celjska UNZ prosi lastnika oziroma kogarkoli, ki b[illegible] vedel o teh najdenih predmetih, da se oglasi pri njih al[illegible] najbližji postaji milice.

Ni sledu za orožjem

Zaenkrat še ni znano, kdo je v noči s četrtka na petek vlomil v prostore podjetja Ključavničar. Neznanec je prišel v notranjost skozi stranišče okno. V pisarnah je brskal po predalih in v enem odkril ključe stoječe blagajne. Iz nje je odnesel pištolo CZ M 57, kalibra 7,62 mm in 50 nabojev. S plenom je izginil neznanokam.

Ob tem dogodku miličniki znova opozarjajo na brezskrbno puščanje blagajniških ključev v predalih pisalnih miz. Takšna brezbrižnost morebitnim nepridipravom še kako olajša delo.

Zdrsnil s ceste

V ponedeljek popoldne se je na regionalni cesti med Jurkloštrom in Rimskimi Toplicami smrtno ponesrečil 31-letni Momčilo Krušič iz Šmarjete. V ovinku je začelo njegov avtomobil zanašati, prevrnil se je na streho in nato zdrsnil na travnik, kjer je obstal na kolesih. Voznika Krušiča je vrglo iz vozila. Rane so bile tako hude, da je takoj po prevozu v celjsko bolnišnico umrl. Hudo pa se je ranil sopotnik, 37-letni Srečo Gorenc iz Lož.

Ni mogla ustaviti

Po dovozni poti, po klancu navzdol je v soboto popoldne vozila kolesarka Urška Vrečko, stara 18 let. Zaradi slabih zavor ni mogla pravočasno ustaviti in je zapeljala na prednostno cesto pred osebni avtomobil 24-letne Marije Kresnik iz Cerovca. Avtomobil je zbil kolesarko, ki se je pri tem hudo ranila.

Nenadoma v desno

V nedeljo je na Sloveniki, pri Dramljah 33-letni Matija Merakovič iz Žalca z osebnim avtomobilom nenadoma zapeljal na desno bankino. Tam je trčil v vzpetino ob cesti. Avtomobil se je prevrnil na streho in nato spet na kolesa. V nesreči se je hudo ranila Merakovičeva sopotnica, 41-letna Reza Kukec iz Žalca.

Nočni kopalec ni preživel

Prejšnji torek je v celjski bolnišnici umrl Vid Dragoljič. Ta se je teden dni prej kopal v preboldskem bazenu, ko je bil ta že zaprt. Čez nekaj časa so ga opazili negibnega v vodi in mu priskočili na pom[illegible] vendar mu zdravniki [illegible] uspeli rešiti življenja.

Poginile ribe v Hudinji

V petek je v Hudinji p[illegible] ginilo približno 100 kilog[illegible] mov rib. Natančen vz[illegible] pogina bodo pokazale an[illegible] lize, domnevajo pa, da [illegible] šlo za izpust iz Cinkarne.

Tatovi čakajo priložnost

Na postajo milice je prihitela razburjena občanka. Iz osebnega avtomobila ji je sredi belega dne izginil poslovni kovček ter denarnica z več kot dvajsetimi čeki. Ja, avtomobil res ni bil zaklenjen, ampak kdo bi si mislil, da bi si nekdo drznil krasti vsem na očeh. In samo za nekaj minut je skočila iz avta...

Za miličnike je to, žal, povsem vsakdanja zgodba. Večina med nami se pač še vedno zanaša na poštenje soljudi. Res, da je poštenjakov na svetu bistveno več kot tatov, a taka računica je zgolj past za naivne. Kajti en lopov med tisoč poštenjaki nam lahko pošteno zagreni življenje. Pregovor sicer pravi, da priložnost dela tatu. To pa je le del resnice. Tatovi so namreč že narejeni in čakajo na priložnost: odklenjen avtomobil, odprto stanovanje, denarnico na vrhu cekra...

Omenjena občanka bo poslej gotovo skrbno zaklepala avtomobil. Ostali pa... lahko bi se nekaj naučili iz tujih izkušenj.

NK

Nesreča na gradbišču hidroelektrarne

Na gradbišču hidroelektr[illegible] ne v Vrhovem je v sredo [illegible] poldne delavec Mirko V[illegible] iz Donjih Branešičev p[illegible] zapornice na delu, zavar[illegible] njem z zaščitno ograjo. Ne[illegible] do, zakaj je kasneje odšel [illegible] tisti del, kjer ograje ni bi[illegible] Tam mu je na mokrem b[illegible] zdrsnilo in padel je osem [illegible] trov globoko. Obležal je hu[illegible] ranjen.

AUTO plus TRGOVINA
Čuprijska 9, Celje

VAS VABI V MESECU AVGUSTU NA UGODNI NAKUP MOTORNIH KOLES »TORI«:

TORI AS X cena 12.150,00
TORI KROSS cena 11.700,00
TORI ENDURO cena 12.850,00
MERI 4 cena 19.460,00
Cene so s prometnim davkom

Možnost nakupa na pet obrokov brez pologa

priporočamo se