Vaša banka
HMEZAD BANKA d.d.

# NOVI TEDNIK

EUROCOM®
Simply logical.
RAČUNALNIŠKO IZOBRAŽEVANJE
Auto CAD 21. – 24. 6.
Corel DRAW 21. – 24. 6.
Levec 56, Fax: (063) 24 115
Tel.: (063) 25 121

Direktor NT&RC d.o.o. Jože Cerovšek ŠT. 24 - LETO XLVII - CELJE, 17. 6. '93 - CENA 110 SIT Glavni in odgovorni urednik NT Branko Stamejčič

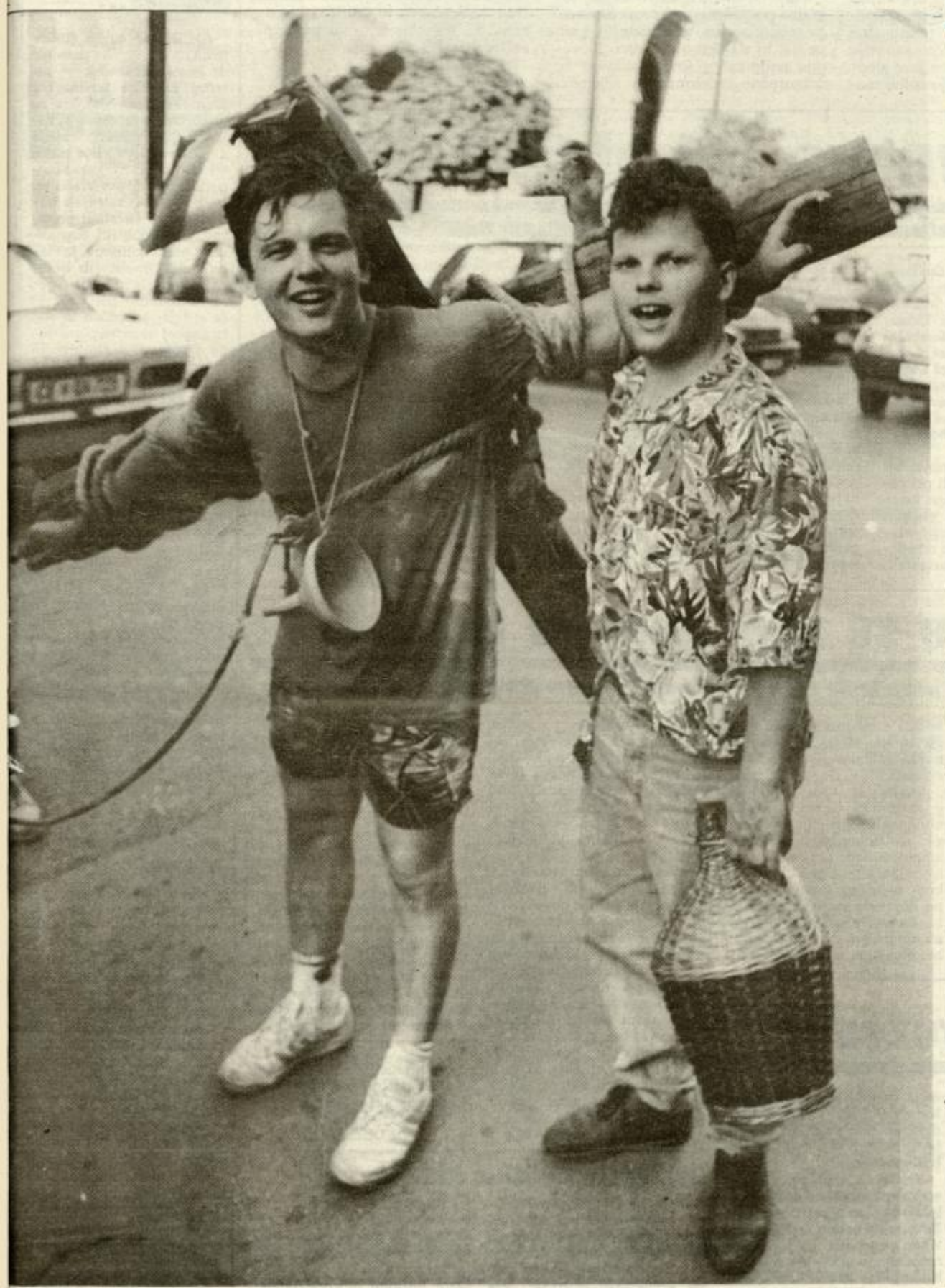

# Vode!

*Suša na Celjskem ali narava in človeška neumnost z roko v roki. Stran 7.*

# Džungla v domu pionirjev

*Ali v njem res gradijo bife? Vroča tema na strani 12.*

## IZ VSEBINE:

**Tema tedna**
Ob arhitekturnih še papirnate ovire. Stran 8.

**Kriminal**
Zlorabljena Latvijka ušla. Stran 19.

**Nakupi**
Za vroče poletne dni. Stran 8.

**Astrološki kotiček**
Poletje 93, Narcis, Orhideja. Stran 32.

# Naši ljubi trpeči otroci

*Tema tedna o otrocih, žrvah nasilja, na strani 9. Reportaža Otrok sovraštva na strani 20.*

POPUST
OKNA
VRATA
HIŠE
0-35 %
JELOVICA
Celje, Božičeva 3, tel.: 063/25-881

# Mož, ki ne nosi klobuka

*Pestra desetletja Šentjurčana Ernesta Rečnika. Stran 21.*

ljubljana

# Po dobrih stotih dneh vladanja

***Predsednik celjskega IS Jože Zimšek s sodelavci sklical prvo novinarsko konferenco***

**»Iz sprejetega proračuna za leto 93, ki v veliki meri temelji na programu dela našega IS, izhajajo tudi vse prednostne naloge za nadaljnje delo. Od danes naprej torej ne bomo več vse povprek govorili o tem, kaj je v Celju potrebno narediti, ampak se bomo ravnali po jasno določenih prioritetah,« je v uvodu prve novinarske konference, sklicane po dobrih stotih dneh nove celjske vlade, povedal predsednik Jože Zimšek.**

Na novinarski konferenci so sodelovali tudi Zimškovi najožji sodelavci, sekratarji za urejanje prostora in varstvo okolja **Damjan Vrečko**, družbene dejavnosti **Željko Cigler**, družbeno ekonomski razvoj **Rudi Videtič** in finance **Danica Doberšek**. Zimšek je opozoril, da čaka IS najprej reorganizacija družbenih dejavnosti in komunalnega gospodarstva, med izrazito prednostne naloge pa sodijo tudi sanacija ozračja ter vpliv – kolikor je to glede na obstoječo zakonodajo sploh mogoče – na oživljanje gospodarstva in ohranjanje oziroma boljšanje socialne ravni občanov.

V Celju bodo v prihodnjih mesecih skrbno nadzirali vse proračunske porabnike, v IS si kar precej obetajo od smelo zastavljenega programa pospešenega razvoja drobnega gospodarstva, v prihodnjih dneh pa naj bi z Obrtno zbornico Slovenije podpisali pismo o nameri za dolgoročno sodelovanje v sejemski dejavnosti. V pripravi je projekt Celje-regijsko središče, ki ga zdaj še dopolnjujejo po posameznih sektorjih, javno pa ga bodo predstavili jeseni. Precejšnja rakava rana v življenju mesta, ki bi se je Celjani radi čimprej znebili, pa je tudi neurejen promet. Še zadnje razprave o modri coni, sklicane za te dni, naj bi namreč tudi v prometni in parkirni režim prinesle več reda.

I. STAMEJČIČ

## Država obljublja sanacijo

**V ponedeljek se je na izredni seji sestal velenjski izvršni svet, ki je medse povabil tudi državnega sekretarja za energetiko Borisa Sovača. Povod za izredno zasedanje so večkrat presežene meje dopustnih koncentracij žveplovega dvokisa v velenjskih krajevnih skupnostih.**

Do onesnaževanja prihaja zaradi pospešene proizvodnje električne energije v šoštanjskih termoelektrarnah. V Velenju zahtevajo, da se proizvodnja električne energije prilagodi ekološkim razmeram, ne pa da je proizvodnja podrejena elektroenergetski bilanci Republike Slovenije. Sicer nekateri Velenjčani ocenjujejo ponedeljkovo izredno zasedanje izvršnega sveta kot spremembo imen in podaljševanje rokov. Nasprotno pa v občinski vladi menijo, da so dosegli korak naprej.

Na srečanju so se dogovorili, da bo republiška vlada do jeseni pripravila konkretna zagotovila za sanacijo petega bloka šoštanjske termoelektrarne. Poleg tega so sprejeli tudi nekaj kratkoročnih ukrepov za okolico šoštanjske termoelektrarne, kjer v bodoče ne bi smelo prihajati do tako hudega onesnaževanja.

US

# Priprave na lokalne volitve

***Janez Lampret v Ljubljano, Marko Zidanšek na čelu Celjskih SKD***

**Minulo sredo so na izredni volilni konferenci za novega predsednika celjskega občinskega odbora Slovenskih krščanskih demokratov izvolili Marka Zidanška, ki je že od sredine aprila nadomeščal dosedanjega predsednika Janeza Lampreta. Lampret je namreč prevzel zadolžitev v reorganizaciji slovenskega PTT podjetja, zato je ocenil, da v času pred lokalnimi volitvami ne more več voditi dela strankinega občinskega odbora.**

Celjski SKD so kot parlamentarna stranka konstruktivno sodelovali pri razreševanju kadrovske in politične krize v občini ter z dvema članoma vstopili tudi v februarja izvoljeno občinsko vlado. Zadovoljni so s sporazumom o sodelovanju s stranko Narodnih demokratov, prvi koraki povezovanja na občinski ravni pa dajejo možnosti za boljše in uspešnejše sodelovanje desnosredinskih strank. Trenutno že deluje skupen poslanski klub obeh strank, narodni demokrati pa se vključujejo tudi v številne komisije občinskega odbora SKD.

V svojem govoru je dosedanji predsednik **Janez Lampret** poudaril: »Organizirati moramo sodobno državno upravo in vse pomembne institucije infrastrukture, ki so potrebne za sodobno pravno in ekonomsko urejeno državo, v kateri bodo državljani živeli zadovoljno. Pri tem je najtežje pretrgati popokovino, ki nas na žalost še kar tesno veže s preživelim realsocialističnim režimom.« Pri tem se je zavzel za kar najhitrejše odpravljanje tragičnih posledic preteklosti, opozoril, da se je potrebno z vsemi moćmi potruditi, da Teharje – kraj trpljenja v neposredni bližini Celja – končno dobi svoje mesto, ki mu na osnovi zgodovinske tradicije tudi pripada. V luči bodoče organiziranosti lokalne samouprave je to sedež bodoče občine.

»Celjski krščanski demokrati nadaljujemo z ustanavljanjem krajevnih strankinih odborov, oživljanjem komisij v okviru občinskega odbora, svoje člane pa bomo predlagali tudi za delo v komisijah strankinega republiškega odbora,« je poudaril predsednik **Marko Zidanšek** in pojasnil, da so se v pripravah na lokalne volitve odločili še za dodatno komuniciranjem s članstvom preko posebnih okrožnic.

I. STAMEJČIČ

# Za Rimske se zdaj zanima Krka

***Tiskovna konferenca poveljnika PŠ TO za Zahodno Štajersko Vikija Krajnca***

**V okviru reorganizacije, ki trenutno poteka v TO, zaznamovala pa jo bo tudi sprememba imena – namesto Teritorialna obramba se bodo slovenske oboržene sile, potem ko bo sprejet zakon v državnem zboru, imenovale Slovenska vojska – je poveljnik 8. pokrajinskega štaba TO za Zahodno Štajersko mag. Viki Krajnc na ponedeljkovi tiskovni konferenci povedal, da gre tudi za pomladitev kadrov. V slovenski vojski naj bi v bodoče kot vojaki službovali fantje stari do 30 let, častniški kader pa naj bi imel največ 40 do 50 let starosti.**

Krajnc je tudi dejal, da v slovenski vojski ne bodo oblikovali posebenga vojaškega izobraževalnega sistema, ampak se bodo oprli na civilno izobraževalno mrežo z dodatkom vojaškega usposabljanja po doseženi ustrezni izobrazbi. Za podčastnika bo potrebna najmanj 4. stopnja izobrazbe, plus štiri mesece usposabljanja, za častnike pa sedma stopnja in šest mesecev dodatnega vojaškega usposabljanja. Primerni kandidati naj bi se šolali in specializirali tudi v Nemčiji, Avstriji, Švici in celo na znamenitem West Pointu v ZDA, potrebno pa bo tudi usposabljanje za vojaške opazovalce Združenih narodov.

Glede zdravilišča v Rimskih Toplicah je Krajnc povedal, da bo ministrstvo objekt predalo najboljšemu ponudniku, ki bo zagotovil razvoj zdravilišča: teh je bilo doslej okrog 20, vendar pa njihovo začetno navdušenje splahni, ko ugotovijo kakšni posegi in koliko denarja bi bilo potrebno za revitalizacijo in prodor tega zdraviliškega objekta na turističnem tržišču. Kot ponudnik je zaenkrat v resni kombinaciji Krka iz Novega mesta.

Trenutno je v občini Celje in v regiji v teku nabor za bodoče pripadnike TO. Pred naborno komisijo naj bi se do 24. junija zvrstilo preko 500 nabornikov rojenih leta 1975 ali starejših. S psihofizično pripravljenostjo dosedanjih nabornikov niso bili posebej zadovoljni.

ROBERT GORJANC

**V Celju bosta v kratkem tudi dve prireditvi: jutri bo na stadionu Borisa Kidriča državno prvenstvo v atletiki za aktivno sestavo slovenske vojske, ženske in moški pa se bodo pomerili v petih disciplinah. Na prireditev sta povabljena tudi obrambni minister Janez Janša in poveljnik Republiškega štaba TO polkovnik Albin Gutman. 24. junija pa bo v Celju svečanost ob prvi obletnici prenove celjske vojašnice.**

# Kaj demografsko ogroženim?

**V šmarski občini so še v ponedeljek, zadnji dan roka, zbirali številne prijave na natečaj po zakonu o demografsko ogroženih območjih, za pridobitev razvojnega denarja. Iz republiške blagajne prispevajo do 30 odstotkov potrebnega denarja, za desetkilometrski obmejni pas pa polovico.**

Čemu daje prednost šmarska vlada, ki lahko pridobi za gospodarsko in komunalno infrastrukturo nepovratnih 44 milijonov SIT? Letos so dali prednost zlasti nadaljevanju gradnje magistralnega vodovoda Šmarje-Rogaška Slatina-Rogatec, na drugem mestu je cesta Prelasko-Buče-Kozje (svetu bi približala vse pomembnejše gospodarsko središče), na tretjem pa kanalizacija za cesto na Boč ter kanalizacija v Podčetrtku.

Za obravnavanje petdesetih individualnih vlog, s področja malega gospodarstva ter kmetijstva (s katerimi želijo pridobiti v občino še 18 milijonov SIT), so imenovali komisijo, ki jo sestavljajo **Marjan Drofenik, Stane Šraml in Franc Namurš** (vsi iz izvršnega sveta), pomagali pa jim bodo **Ivan Mlakar** iz kmetijske svetovalne službe ter **Zinka Berk in Lučka Kučan** iz občinskega Sekretariata za gospodarstvo.

Iz malega gospodarstva imajo po zakonu (in točkovanju) največ možnosti tisti, ki se ukvarjajo s proizvodnjo, turizmom ali proizvodnimi storitvami, pa tudi z novimi programi zaposlovanja. Pri tem bodo posebej upoštevali demografsko najbolj ogrožena območja ter prosilce, ki zagotavljajo več kot polovico svojega denarja. Kmetijcem (ki želijo nadaljevati z gradnjo hlevov v tretji fazi) pa bodo dali posebno prednost za zahtevke, ki pretekli dve leti niso bili upoštevani.

Veliko sedanjih prosilcev je omenjeni kredit že dobilo, naložbo pa niso uspeli dokončati. Zato so na zadnji seji šmarske vlade poudarili, da je za isto naložbo mogoč le enkratni kredit.

BRANE JERANKO

## Oživljanje Celjskih knezov

**Na 2. zasedanju zbora celjske območne podružnice Svetovnega slovenskega kongresa so sprejeli poslovnik in nova pravila območne podružnice ter predstavili program dela za naslednje obdobje.**

Program zavezuje člane, da se zavzemajo za spoštovanje človekovih pravic, spodbujanje podjetnosti, inovativnosti ter za moralen odnos do prostora, naravne in kulturne dediščine. Prav tako se v SSK zavzemajo za narodno spravo, za vrnitev pravic in časti, Svetovni slovenski kongres si prizadeva za navezavo nadsebojnih stikov s Slovenci po svetu.

Med najpomembnejšimi cilji je osvetlitev obdobja in vloga Celjskih knezov, zato bosta Zveza zgodovinskih društev in Zgodovinsko društvo Celje v začetku leta 1994 pripravila znanstveni simpozij, katerega osrednja tema bo obdobje Celjskih knezov.

Podružnica načrtuje tudi pripravo okroglih miz, kot stalnih oblik skrbi za varstvo slovenskega jezika, obravnavala pa naj bi konkretne primere, kot so na primer poimenovanje lokalov, označevanje obrtnih in tovarniških izdelkov, propagandnih besedil in podobno.

VESNA LEJIČ

# V Šentjurju višali cene

**Šentjurska vlada je na redni torkovi seji obravnavala med drugim tudi dopis republiškega urbanističnega inšpektorja glede črnih gradenj. Ta je namreč zahteval takojšnjo zagotovitev občinskega denarja za morebitna rušenja ter razbremenitev šentjurskega urbanističnega inšpektorja Ograjenška, ki opravlja še delo gradbenega, cestnega in prometnega inšpektorja. Šentjurčani bodo v prestolnico odgovorili, naj si prizadevajo za ta denar predvsem v Ljubljani, saj je domači proračun preveč okleščen.**

Na seji pa so se strinjali z 31 odstotnim povišanjem kanalščine ter s 16 odstotki več za pitno vodo – ceno pa morajo po novem potrditi še na republiški ravni. Po besedah direktorja komunale ne zmorejo pokrivati več niti stroškov enostavne reprodukcije. Prav tako so sprejeli 11 odstotno povišanje cen pogrebnih storitev – njihov redno zaposleni delavec je poškodovan, z najetimi je dogovorjeno plačilo v protivrednosti nemške marke, njena vrednost pa se je v zadnjem času povišala za več kot desetino.

V zvezi z vodo je direktor komunale še povedal, da pripravljajo površinski zajem Kozarice, zato se bo kmalu pojavila potreba po čistilni napravi (pri tem računajo na republiški delež). Z dosedanjo količino iz poskusne vrtine pri Ferležu so zadovoljni, pričakujejo pa analizo o neoprečnosti. Na seji pa pokazali tudi občinski seznam individualnih vlog za demografske kredite. Iz Ljubljane naj bi prejeli 10 milijonov SIT, prejeli pa so 29 vlog.

BRANE JERANKO

## PO DRŽAVI

### Drnovšek ne misli popuščati...

**LJUBLJANA, 15. junija (STA)** – Slovenski premier **dr. Janez Drnovšek** je na redni mesečni novinarski konferenci povedal, da se vlada sooča z vrsto pritiskov, predvsem v zvezi z zahtevami za višje plače ter za povečanje cen kmetijskih pridelkov. Vlada ne bo popustila, vztrajati namerava pri začrtani protiinflacijski politiki. Kar zadeva plača šolnikov, je vlada po Drnovškovih besedah ponudila najvišjo možno izhodiščno plačo, ki jo še »zdrži« proračun in »od tu naprej ne more popuščati«. Drnovšek je zahtevo po interpelaciji pravosodnega ministra **Miha Kozinca** označil kot neupravičeno in zanikal kakršne koli namere o zamenjavah v vladi ter tudi morebitno glasovanje o zaupnici vladi.

### ...pa tudi kmetje ne

**LENDAVA, 15. junija (STA)** – Kmetje so tudi v torek in sredo blokirali mejna prehoda v Dolgi vasi in Hodošu. Po ponedeljkovi celodnevni zapori mejnih prehodov z Madžarsko v Dolgi vasi in Hodošu, ki je z dežurstvi trajala vso noč, so zaprli še mejna prehoda v Gornji Radgoni na meji z Avstrijo ter v Zavrču na meji s Hrvaško.

### Lokalna samouprava kot osnova demokracije

**LJUBLJANA, 14. junija (STA)** – V Ljubljani je bil dvodnevni francosko-slovenski kolokvij o lokalni samoupravi in lokalni upravi, ki ga je pripravil Slovenski akademski klub v sodelovanju z Evropskim skladom za svobodo govora in Slovenskimi krščanskimi demokrati. **Jean-Christoph Bas**, ki je govoril o francoski izkušnji lokalne samouprave in uprave je dejal, da so finance odločilne za uspešno delovanje lokalnih skupnosti, dejstvo pa je, da se subvencije države vsako leto spreminjajo. Odvisne so od dohodkov, ki jih država ustvari, kar pa je v času gospodarskega razveta več, v gospodarski krizi pa manj.

NOVI TEDNIK

**Glavni in odgovorni urednik:** Branko Stamejčič. **Pomočnica odgovornega urednika:** Milena Brečko-Poklič. **Uredništvo:** Marjela Agrež, Irena Baša, Robert Gorjanc, Janja Intihar, Brane Jeranko, Edo Einspieler, Edi Masnec, Urška Selišnik, Ivana Stamejčič, Željko Zule. **Tehnični urednik:** Franjo Bogadi. **Oblikovanje:** Minja Bajagić. **Tajnica uredništva:** Mojca Marot. **Naslov uredništva:** Trg V. kongresa 3 a, Celje. **Telefon:** (063) 29-431, **fax** 441-032.

# Ne zaupa državi

## Velenjski izvršnik Srečko Meh o težavah v občini in delu IS

**Velenjska skupščina sodi v slovenskem prostoru med vzorne. Zaslugo za to nosijo poslanci, nemalo zaslug pa gre pripisati tudi sedanji, tretji občinski vladi z izvršnikom Srečkom Mehom na čelu.**

Za delo občinskega izvršnega sveta je značilno nenehno iskanje novih rešitev ter razvojnih možnosti za velenjsko občino. Zato tokrat podrobneje predstavljamo delo velenjskega IS in razmišljanja predsednika **Srečka Meha.**

**Predlagane sklepe občinskega IS poslanci v skupščinski proceduri relativno dobro sprejemajo. Je to vaša zasluga ali zasluga poslancev?**

Uspevata nam zaupanje in odkritost. Skupščinski poslanci odločajo, mi pa porabimo veliko sil za izvajanje sklepov. Sklepi IS niso poskus vsiljevanja volje drugim, to je le naše delo. Menim, da mora SO sprejemati generalne odločitve in voditi politiko občine, IS mora stvari operativno izdelati in jih izvajati, posebne naloge pa opravljajo še posamezni sekretariati.

### Najprej svoje, nato s prstom navzgor

**V velenjskem IS poudarjate, da ste bili najbolj aktivni pri pripravi proračuna in prostorskih aktov. V čem vidite smisel temeljitih priprav?**

Proračun je po mojem mnenju vsebina dela in dogajanja v neki občini, zato smo mu v našem IS posvetili veliko časa. Vsak sestavni del je bil deležen pozornosti. Sporazumno z vsemi porabniki smo poskušali rešiti skupne probleme. Prostorski akti pa so po moje predvsem osnova, s pomočjo katere kasneje sprejemamo generalne usmeritve. Ne pričakujem, da bodo prostorski akti rešili vsa vprašanja, z njimi le zastavljamo razvojne cilje. Ti akti se nam zdijo pomembni za celoten razvoj občine.

**Če govorimo o velenjski občini, vsekakor ne moremo mimo problema onesnaževanja. Imate upanje za ureditev ekoloških vprašanj?**

Ekologija sodi k tistim dejavnostim, ki jih v IS lahko izvajamo. Ekologijo osebno delim na tri sklope. Kot prvo vidim sklop velikih problemov, kjer smo skupaj komaj dovolj močni, da bi slovensko državo prepričali, da je na tem področju nujno potrebno nekaj storiti. V drugi sklop sodijo aktivnosti, ki jih lahko izvajamo sami, ter odločitve, ki jih oblikujemo v občini. Sem na primer sodi urejanje komunalne deponije, občinski odloki, problematika divjih odlagališč... Sodim, da smo na tem področju še premalo naredili. Tretji sklop aktivnosti je tisti, ki jih naredi človek sam. Šele ko posameznik sam kaj stori, lahko pokaže s prstom navzgor. Vsi trije sklopi predstavljajo celovito varstvo okolja. Če bodo delovali skupaj, bodo tudi rezultati. Seveda bo potrebno za ureditev veliko časa. Naš specifični problem je na primer ureditev komunalne deponije. Nihče noče niti slišati, da bi jo imel v bližini, kar je čisto razumljivo. Veliko bi še lahko govoril o ekologiji, saj je to moje nekdanje področje, vendar to ne bi bilo pošteno do dela celotnega IS.

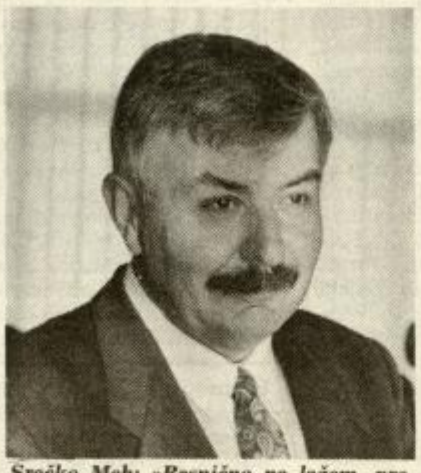

*Srečko Meh: »Resnično ne lažem, preprosto se ne znam zlagati. Rad imam, da poslancem povemo vse, ne vidim vzroka, zakaj bi kar koli skrivali. Vedno nastopam kot človek, vedno povem svoja stališča, nikoli ne nastopam kot predstavnik stranke.«*

### Velenje ne sme biti provinca

**Sedanji velenjski IS, za razliko od preteklih, veliko dela tudi na področju gospodarstva v občini. Kot prvi izvršnik ste sodelovali na seji območne gospodarske zbornice. Je to slučaj?**

V enem tednu smo imeli sejo z obrtno in gospodarsko zbornico. V usmeritvah dela IS je zapisano tesno sodelovanje z gospodarstvom in skupno reševanje problemov. Razvoj prostora, v katerem živimo, ni odvisen le od proračuna in SO, velik vpliv ima gospodarstvo. Mi iščemo pri njih predvsem informacije, kaj načrtujejo in kaj delajo. Tu smo v tem trenutku dosegli soglasje na neki načelni ravni. Mnogo lahko storimo tudi pri skupnem nastopu navzven. Gre za velikokrat izrečeno prestrukturiranje, saj je v obrti in drobnem gospodarstvu velenjske občine zaposlenih manj kot tisoč delavcev od 23 tisoč zaposlenih. Tega ne zmore spremeniti samo izvršni svet. Pri tem gre za iskanje investitorjev in mogoče za nudenje finančnih in prostorskih možnosti s strani IS za uresničitev idej. Pa še nekaj sem prepričan: menežerjem ne more in ne sme biti vseeno, kakšno kulturo, šport ali izobraževanje bomo imeli. Gre za osnovno vprašanje ali bo velenjska občina ostala provinca ali ne.

### Problemi se oddaljujejo

**V Velenju je v zadnjem času vse večkrat slišati o potrebnih pritiskih na državo, na proračun, na sodelovanje z ministrstvi... Začetek tega je v IS.**

Država je na splošno slab gospodar. Trenutno skozi proračun in državni aparat obvladuje slovenski prostor, vendar v bodoče najbrž ne bo možno obvladovati vseh občin iz enega centra. Rešitev vidijo v lokalni samoupravi, vendar bo sprejem zakonodaje problem rešil le na globalni ravni. Občinam jemljejo vire dohodkov, puščajo pa jim obveznosti. Nam so ostali na primer vzdrževanje cest, komunalije, socialna stanovanja, večina virov pa je v Ljubljani. To je grozovito, nihče ne skrbi za socialno problematiko. Kako bodo reševali konkretne probleme, inšpekcijske službe, upravo za urejanje prostora, izdajanje raznih dovoljenj? Pojavlja se kopica vprašanj, ki jih v občinah rešujemo danes, država pa misli, da jih bo lahko reševala pod svojim okriljem. Ugotavljam, da bodo problemi še bolj oddaljeni, iz Velenja na primer kar 80 kilometrov. Prepričan sem, da prenašanja avstrijskih, švicarskih in ne vem kakšnih še modelov ne bo prineslo rezultatov. Mi smo Slovenija, naše probleme bi kazalo reševati na lasten način.

**Se strinjate z ugotovitvami, da bi bilo potrebno najprej doreči vsebino dela bodočih občin, šele nato bi kazalo razpravljati o oblikah?**

Natanko tako. V IS se ukvarjamo s konkretnimi težavami. Ko se bo odločilo, kako se bodo ti problemi reševali v prihodnje, bo tudi znano, kakšna bo lokalna samouprava.

**Večkrat omenjate, da je Velenje prikrajšano v slovenskem prostoru...**

Država bi morala za vse občine enakovredno skrbeti. Tu gre za zaupanje, zato državi ne zaupam. Če neki občini, ki je čisto slučajno ljubljanska mestna občina, nameni polovico več denarja za skupno porabo kot občinam v obrobju, država ni poštena in pravična.

### Težave je potrebno reševati

**V velenjski občini razmišljate tudi o razvoju turizma, čeprav se vam nekateri ob tem posmihajo?**

Tisti, ki se nam smejijo, ne verjamejo, da bomo rešili ekološke probleme. Če bi čakali na dokončno sanacijo Šaleške doline, bi zamudili, zato je o turizmu že potrebno razmišljati. Če bi na področju ekologije uspeli uresničiti vse dogovorjene roke, potem ne vidim vzroka, da Velenje ne bi moglo nastopiti s turistično ponudbo. Občina Velenje ni le mesto, je mnogo večji prostor, turizem pa ni vezan na meje. Moje prepričanje o turističnem razvoju Velenja potrjuje tudi pripravljenost investitorjev, ki bi želeli vlagati v to »najbolj onesnaženo področje«, predvsem v jezero.

**Delo IS gotovo pestijo tudi problemi, specifični za velenjsko občino?**

Temeljni problem je pomanjkanje časa. Vse ostalo se da rešiti, reševanje razvojnih konceptov pa terja več časa. Čas je potreben za povezave s sosedi, za preučevanje možnosti, prednosti in slabosti, ki jih ima ta prostor.

**V večini slovenskih občin prihaja do nasprotij. Zdi se, kot da v Velenju ni nevarnosti?**

V Sloveniji prihaja do nasprotij ali med županom in IS ali med SO in IS. V velenjski občini ni nasprotij in prepričan sem, da jih ne bo. Natančno imamo opredeljeno, kaj kdo dela. Če je IS izvajalec sklepov SO, ne more biti nesoglasij. Po naravi sem velik optimist, vedno iščem rešitve. Prepričan sem, da je mnogo lažje delati, če človek poskuša probleme reševati, ne pa da je samo proti.

URŠKA SELIŠNIK

SVET MED TEDNOM

# Na bosanski način

**Piše: Slaven Bosnić**

Bosna in Hercegovina umira pred očmi svetovne javnosti. Vse bolj je podobna bolniku, ki nima več nobene možnosti, da bi preživel in za katerega je evtanazija edini izhod. Takšna koncentracija zločinov, kot jih je bilo mogoče videti v Bosni v preteklih 15 mesecih izključuje vsakršno možnost sobivanja treh narodov, tako kot je bilo predvideno z Vance-Owno-vim načrtom. Armada Bosne in Hercegovine je prešla v ofenzivo na področju srednje Bosne in zelo malo je možnosti, da bi podpisovanje premirij v odkriti vojni med Hrvati in Muslimani, prineslo mir. Srbska stran že od vsega začetka vztraja na tem, da je v Bosni državljanska vojna, kar je svet odbijal in je krivico pripisoval srbski strani.

Zdaj ni več dileme. Zares se je začela državljanska vojna in govoriti samo o srbski agresiji ni dovolj, da bi se definiralo stanje v Bosni. Vodja bosanskih Hrvatov **Mate Boban** je oblikovanje hrvaške države jemal kot izvršeno dejstvo in delal vse, da zaokroži svojo kvazidržavo. Z brezrezervno podporo iz Zagreba, je Boban vodil politiko konfederalizacije BiH, kar pomeni politiko njene delitve. Hrvaške politične špekulacije kot podpiranje suverene Bosne in Hercegovine in dejansko njeno razkosavanje, se zdaj Hrvaški vračajo kot bumerang. Čeprav hrvaški mediji poskušajo na vse načine skriti vse večjo nepriljubljenost Tuđmana v svetu, je jasno, da je prav njegova politika do Bosne in Hercegovine imela za posledico »tihe sankcije« in nevarno padanje ugleda Hrvaške v svetu.

Srbska stran lahko z zadovoljstvom gleda, kako se razplamteva vojna med dovčerajšnjimi zavezniki, Hrvati in Muslimani. Medtem ko je medijska pozornost usmerjena na te konflikte v srednji Bosni, Srbi uničujejo Goražde, zadnjo muslimansko enklavo v vzhodni Bosni. Sicer je Goražde pred osmimi, devetimi meseci že odbilo srbsko ofenzivo, vendar pa je težko pričakovati, da bi se še lahko upiralo nekajkrat močnejšemu nasprotniku.

Največji problem muslimanske strani je pomanjkanje oborožitve, za ilustracijo pa priča dejstvo, da si trije borci delijo eno puško. O pomanjkanju težke oborožitve pa nima smisla izgubljati besed. Že od samega začetka vojne je hrvaška stran sistematično zaustavljala orožje, ki bi moralo priti do muslimanskih borcev. Nobena skrivnost ni, da je HVO na vse načine poskušala preprečiti deblokado Sarajeva. Boban se je vseskozi šel dvojno igro: Muslimane, je držal v iluziji, da so Hrvati njihovi vojaški zavezniki.

Nova faza vojne se je začela – zdaj so se jasno profilirale tri strani, ki se borijo za življenjski prostor. Muslimani so v najslabšem položaju: večji del muslimanskih ozemelj je okupiran, nobenih možnosti ni za nabavo večjih količin oborožitve, prav tako pa je velik problem logistična podpora, saj vse poti za oskrbo vodijo skozi Hrvaško.

V mirovne iniciative nihče več ne verjame, svet pa ima vse manj moči in volje za rešitev bosanskega problema. Izetbegovićeva aureola žrtve, ki jo razkazuje po svetu, za njegov narod ne pomeni nič, pa tudi sam se je že prepričal, da je verbalna podpora Zahoda golo taktiziranje. Že leto dni ga trepljajo po ramenu in prepričujejo, da bo vse v redu. Kakšno je to dobro, pa se najbolje vidi po tem, da je že štiri milijone bosanskih Muslimanov ubitih na najbrutalnejši način. Vprašanje zdaj je, kaj je »še slabše« po evropskih merilih.

# Mozirska skupščina se je pobrala

**Zadnje zasedanje mozirske skupščine, je za nekatere pomenilo čudež, za druge pa normalen poskus razpleta skupščinske krize. Kaj je vplivalo na skoraj čudežno udeležbo, ali že napovedano nerušenje izvršnika Alfreda Božiča ali so odborniki želeli reči svoje pri volitvah župana ali pa so se zavedeli, da pomeni občina brez skupščine mrtvo občino, je vprašanje. Vendar so se poslanci v petek prebili čez polovico dnevnega reda, ponovno pa naj bi se sestali jutri, v petek, ko bodo še enkrat izvedli volitve za župana.**

Na zasedanju pretekli teden nobeden od kandidatov, **Ivan Glušič in Franc Miklavc**, ni dobil dovolj glasov. Prvi je bil prekratek za 7, drugi pa za 5 glasov. Oba kandiata sta predstavila izhodišča svojega dela, oba pa bi svoje poslanstvo opravljala neprofesionalno.

Veliko pozornost so posvetili preoblikovanju SO v en zbor oziroma naj bi ostali trije zbori s skupnim glasovanjem. Po burnih razpravah, ali je preoblikovanje zakonsko dovoljeno in kakšne pristojnosti bi sploh imela takšna skupščina, so predstavniki statutarno pravne komisije povprašali v Ljubljani. Tam so izvedeli, da tovrstne skupščine v praksi že delujejo po Sloveniji. Tako so se mozirski poslanci odločili, da bodo osnutek preoblikovanja SO ponudili v javno razpravo, nato pa bo že v petek statutarno pravna komisija pripravila pisno obrazložitev in ustrezno spremembo statuta. Po vsej verjetnosti bo v mozirski skupščini že na naslednjih zasedanjih odločala večina prisotnih poslancev.

**V družbenopolitičnem zboru so poslanci izvolili novo vodstvo. Predsednik DPZ je Jože Mermal, podpredsednik pa Herman Remic.**

Sporna na zasedanju pa je bila razprava o konstruktivni nezaupnici izvršnemu svetu. To točko je predsedstvo mozirske SO že prej umaknilo z dnevnega reda, ker nihče ni pisno soglašal za protikandidata **Alfredu Božiču.** Poslanci so najprej zahtevali, da mora ta točka ostati na dnevnem redu, nato pa so sklenili, da bodo ustrezne institucije opravile revizijo proračunske in izvenproračunske porabe, revizijo poslovanja Javnega podjetja Komunala in vseh, ki so pridobili koncesije, ter revizijo vseh namensko dodeljenih sredstev po juniju 1990. Šele nato bodo razpravljali o delu in zaupnici občinskemu izvršnemu svetu.

**Na ločeni seji so se v preteklem tednu sestali tudi poslanci zbora združenega dela, ki so ugotavljali, da so bila sredstva po poplavi pravilno razporejena. Priporočili so, naj imajo prednost pri odpravljanju posledic poplav cesti v Podvolovljek in Ljubno Luče, ter jez v Spodnji Rečici. Več sklepov pa je povezanih tudi s podjetjem Glin, ki ga je treba za vsako ceno sanirati.**

URŠKA SELIŠNIK

## Pomembni gosti v Šentjurju

Danes, v četrtek popoldan, bodo na obisku v šentjurski občini predsednik slovenskega parlamenta, Herman Rigelnik ter ministra za okolje in prostor ter gospodarske dejavnosti, Miha Jazbinšek in dr. Maks Tajnikar. V Šentjurju se bodo sestali z domačimi gospodarstveniki, ogledali si bodo novo Alposovo linijo za proizvodnjo cevi, obiskali Ipavčevo hišo ter planinski Tajfun.

BJ

## Borci o spominskih slovesnostih

**Združenje borcev in udeležencev NOB Celje in Slovenske Konjice je včeraj v dogvoru s predstavniki Skupščine občine Slovenske Konjice pripravilo posvet o ohranjanju spomina na žrtve nacizma na Stranicah.**

S posvetom so želeli odpraviti glavne pomanjkljivosti pri organizaciji in izvedbi spominskih slovesnosti ob grobovih na Stranicah, k temu pa jih je vzpodbudil tudi nerešen status tega regijskega spomenika. Za prihodnje slovesnosti bodo izdelali natančen protokol. Posvet sta vodila predsednik konjiškega občinskega odbora Franjo Marošek in predsednik celjskega medobčinskega sveta Risto Gajšek.

MBP

## Zaenkrat ne k višjim cenam

V Javnem podjetju Komunala Celje so občinski IS zaprosili za soglasje k od 8 do 35 odstotkov višjim cenam čiščenja javnih površin. Kljub temu, da zdajšnje cene pokrivajo le še 80 odstotkov dejanskih stroškov čiščenja in da so nespremenjene že od lanskega avgusta, je IS predlog zavrnil, da ni dovolj jasno utemeljen.

O višjih cenah čiščenja javnih površin bodo tako v Celju ponovno spregovorili na eni prihodnjih sej IS, v Komunali in strokovnih službah pa morajo obrazložitev za zvišanje cen natančneje utemeljiti. Zdajšnjemu predlogu so namreč člani IS očitali, da je poln računovodsko-finančnih fines in težko razumljiv.

IS

# Elegantova pot v slovenski vrh

***Večina izdelkov na tuje – Nov obrat v Loki pri Žusmu – Kritike na račun direktorja***

**Medtem, ko je stari celjski Toper moral v stečaj, pa se je nad vodo uspelo obdržati šentjurskemu Elegantu, kjer so se pred leti odcepili in prevzeli tudi del Toprovih dolgov. Danes se Elegant prebija v vrh slovenskih proizvajalcev, med delavci pa je slišati očitke, da za slabo plačilo garajo kot črna živina.**

V Elegantu je trenutno zaposlenih približno 370 delavcev. Večina ljudi dela v športnih programih, poleg tega imajo v tem šentjurskem podjetju še program trikotaže in srajc, letos so ponudbo dopolnili še z ženskim programom. Elegant je torej mlado podjetje, ki si je moralo izboriti svoje mesto na tržišču, razviti lastno blagovno znamko ter se uveljaviti v konkurenci drugih uspešnih in v preteklosti tudi močnejših proizvajalcev.

Poslovanje je letos uspešnejše kot lani, je povedal direktor **Zvone Leskovšek.** Letos so v prvih treh mesecih poslovali brez izgube, ni bilo prisilnih dopustov, niti niso odpuščali delavcev. Odkar so se odcepili od celjskega Topra, so zaposlili 90 ljudi. Leskovšek pravi, da v podjetju ne pristajajo na splošno slovensko miselnost, da je treba odpuščati ljudi, če podjetje nima dobrega programa. »V Elegantu se držimo načela, da je treba najti tržišče in zaposliti ljudi. S tem pa je pritisk na delovno uspešnost velik. Elegant ima namreč visoke anuitete od bivšega Topra. Ob odcepitvi smo prevzeli približno milijon in pol nemških mark dolgov. Pretekle izgube nismo prenašali na družbena pleča, temveč sami saniramo svoj del Toprove izgube. Za pokrivanje izgube nismo dobili nobenega denarja, Elegant ima dolgove v svoji bilanci, redno je treba plačevati zapadle kredite in obresti. Če svojih obveznosti ne bi izpolnjevali, nas čakajo posledice, kakršnih si ne želimo,« je razlagal Leskovšek.

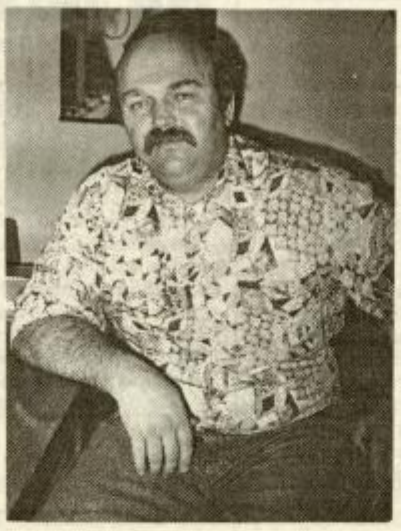

## Prednost tujini

Večina Elegantovih izdelkov je namenjena kupcem v tujini. Prodajajo predvsem v Nemčijo, v zadnjem času se usmerjajo v Italijo, dežele Beneluxa ter Švedsko. Domačemu tržišču so namenili 10 odstotkov proizvodnje. Lani so na tuja tržišča prodali 88 odstotkov proizvodnje, letos nameravajo izvoz povečati na 95 odstotkov, del izdelkov za domače tržišče pa narediti v kooperaciji z drugimi tekstilci. Povpraševanje na domačem tržišču se namreč v zadnjem času po direktorjevih besedah precej povečuje. Samo maja so na domačem tržišču dosegli preko 11 milijonov tolarjev realizacije, kar je za Elegant zelo dober rezultat, dela pa imajo dovolj tudi za poletne mesece.

Še pred nekaj leti so v Elegantu delali na 15 do 20 let stari opremi, imeli so eno proizvodno halo brez skladišča. Postopoma so se lotili posodabljanja osnovnih sredstev, razširili prostore, posodobili so likalnico in krojilnico, dogradili skladišče ter proizvodno halo v Šentjurju. Del trikotaže še dela s staro opremo, ki jo bodo posodobili v prihodnje. »Praktično smo obnovili tri četrtine starega Eleganta,« pravi Leskovšek.

Pred kratkim so Šentjurčani vzeli v najem Aerov obrat v Loki pri Žusmu in ga temeljito obnovili. Najemna pogodba je sklenjena za 15 let, tri leta plačujejo ugodno najemnino, ker so zaposlili 30 Aerovih tehnoloških viškov, jih prekvalificirali, skupno pa je danes v Loki zaposlenih 78 delavcev. V tem obratu šivajo predvsem srajce in ženske bluze, delno tudi majice in še nekatere druge izdelke iz njihovega lahkega programa. Direktor ocenjuje, da imajo v Loki enega najsodobnejših programov za izdelavo srajc in bluz, opremo so uvozili iz Nemčije in Japonske. Cilj Eleganta v prihodnje pa je po Leskovškovih besedah ta, da si kolektiv dokončno izbori mesto prvega proizvajalca zimske in športne konfekcije v Sloveniji, nadaljuje z uspešno prodajo preko državnih meja in se dokapitalizira.

## Delavci se pritožujejo

Leskovšek je očitno človek trde roke, zaradi česar nekateri delavci na njegov račun povedo tudi kakšno ostro besedo. Da garajo kot črna živina, da so norme in zahteve visoke, da se za stroji preprosto ne da več zdržati in da so ljudje pod velikim psihičnim pritiskom, saj podjetje po njihovi oceni vodi pravi tiran. Obenem pa ljudje niso zadovoljni s plačami. Leskovšek je vse te obtožbe komentiral takole:

»V Elegantu nimamo nobenih posebnih in dodatnih norm. Norme in standardi so preneseni iz bivšega Topra in jih doslej nismo povečevali. Že v starem Topru pa so bili standardi na visokem nivoju zaradi dobre kvalitete. Nismo zahtevnejši, niti manj humani v primerjavi z drugimi podjetji. Če že govorimo o humanosti – bil sem eden prvih direktorjev, ki je zaposlenim poleg malice dovolil opoldanski odmor, da lahko popijejo svojo kavo. Pritožujejo se morda tisti, ki še niso dojeli, da danes podjetje ne more računati na družbeno pomoč in da se moramo preživeti z lastnim delom. Pritožujejo se tisti, ki niso dojeli, koliko naporov je potrebno od vseh skupaj. Izogibam se imenu delavec, govorim o zaposlenih. Tudi sam sem zaposlen, ne lastnik in moram izpolnjevati svoje obveznosti. To pričakujem tudi od vseh ostalih. Če pa zaposleni mislijo, da lahko v službenem času vodijo debate in so prepričani, da jih zaradi tega ne smem niti opozoriti, potem pa verjetno ne razumejo sodobne industrijske družbe. S tem se ne obremenjujem, kajti sicer bi kot direktor lahko vrgel puško v koruzo, tega pa ne nameravam storiti. Ko sem prišel v Elegant, mi je znani finančnik s Celjskega dejal, da podjetja s takšno zadolženostjo ne bom mogel obdržati nad vodo. Sam sem bil drugačnega mnenja in tudi dokazal, da Elegant lahko splava. O plačah pa tole – redno jih izplačujemo vsakega 15. v mesecu, čeprav ni lahko priti do denarja. Če ljudje delajo, lahko zaslužijo. Povprečna plača proizvodnih delavk pa je približno 30 tisoč tolarjev.«

IRENA BAŠA

**Lastninjenja, pravi Leskovšek, se bodo lotili po zakonu. Elegant nima nobene by pass firme, otvoritvene bilance zaenkrat še nimajo. S certifikati naj bi zaposleni po zakonu postali večinski lastniki Eleganta. V prvem delu nameravajo olastniniti 20 odstotni delež, v drugem delu pa bodo poskušali od sklada odkupiti preostali del, tako da bi dosegli vsaj 51 odstotni delež.**

# GOSPODARSKI BAROMETER

## Gorenje Slovakia

Na področju nekdanje Češkoslovaške je velenjsko Gorenje doslej prodalo približno 300 tisoč velikih gospodinjskih aparatov. V Pragi je Gorenje že pred dvema letoma preoblikovalo svoje predstavništvo v podjetje, pred kratkim pa so ustanovili še hčerinsko podjetje na Slovaškem **Gorenje Slovakia.** Sedež podjetja je v mestu Pieštany, zemljepisnem središču države, skladišče pa so uredili v mestu Zvolen, ki leži na pol poti med Košicami in Bratislavo. Gorenje na Slovaškem ne prodaja samo velikih gospodinjskih aparatov, temveč iz Slovaške uvaža v Slovenijo pločevino in druge prizvode, tako da zunanjetrgovinska menjava poteka v obeh smereh.

## Nizozemci v Celju

Nizozemska vlada je v okviru programa pomoči podjetjem srednje in vzhodnoevropskih držav odobrila finančna sredstva za brezplačno strokovno svetovanje nekaterim slovenskim podjetjem. Eno takšnih svetovanj je že bilo pred kratkim v celjskem **Aeru.** V sodelovanju s slovensko gospodarsko zbornico so bila izbrana podjetja, kjer potrebujejo predvsem svetovanje s področja organizacije proizvodnje in trženja proizvodov. Po ocenah svetovalcev je v naših podjetjih med drugim premalo mladih storokovnjakov, ki bi bili usposobljeni za trženje na evropskih in svetovnih tržiščih. Izobraževanja zunanjetrgovinskih strokovnjakov v Aeru se je udeležilo 24 slušateljev in sicer iz **Železarne Štore, Cometa Cospecial, Gorenja Gospodinjskih aparatov, Ere, Konusa, Etola, Klime, Polzele, Skladiščno transportnega centra, Kovintrada, Sipa ter Aera.**

## Pomoč obrtnikom

**Iz Obrtne zbornice Slovenske Konjice** prihaja zanimiva ponudba, ki je bodo obrtniki in podjetniki gotovo veseli. Konjičani so se namreč odločili, da bodo samostojnim obrtnikom in podjetnikom, ki imajo sedež v njihovi občini ter so obenem člani zbornice, finančno pokrili polovico stroškov predstavitve na letošnjem jesenskem **Mednarodnem obrtnem sejmu v Celju.** V obrtni zbornici pričakujejo dober odziv, zato so v hali A na Golovcu že rezervirali razstavni prostor, kjer se bodo s svojimi izdelki skupno predstavili konjiški zasebniki.

## Menedžerji v Žalcu

Savinjska metropola bo drugega julija gostila številne slovenske menedžerje. V žalskem športnem centru se bo namreč odvijal prvi zabavno-teniški turnir dvojic združenja Manager. Boj na teniških igriščih se bo začel predvidoma ob štirinajstih, pri organizaciji turnirja pa bodo sodelovali žalska občina, teniški klub Žalec ter teniška akademija.

IB

**ZADRUGA**
**MARKET PLIBERK AVSTRIJA**
Tečaj šilinga v tem tednu: **10,00 SIT**

## PO ČEM SO DEVIZE?

**Tečaji deviznih valut na dan 16. 6. 1993**

| Banka | Valuta | Enota | Nakupni | Prodajni |
|---|---|---|---|---|
| **Ljubljanska banka Splošna banka d.d. Celje** | DEM | 1 | 69,90 | 71,60 |
| | ATS | 1 | 9,87 | 10,18 |
| | USD | 1 | 112,70 | 116,00 |
| | ITL | 100 | 7,64 | 7,87 |
| **A-banka Celje** | DEM | 1 | 70,05 | 71,20 |
| | ATS | 1 | 9,91 | 10,05 |
| | USD | 1 | 111,10 | 115,50 |
| | ITL | 100 | 7,68 | 7,78 |
| **Slovenska investicijska banka Žalec** | DEM | 1 | 70,40 | 71,20 |
| | ATS | 1 | 9,80 | 10,05 |
| | USD | 1 | 112,00 | 116,50 |
| | ITL | 100 | 7,60 | 7,85 |
| **Ljudska banka d.d. Celje** | DEM | 1 | 70,40 | 71,60 |
| | ATS | 1 | 9,88 | 10,12 |
| | USD | 1 | 112,00 | 115,20 |
| | ITL | 100 | 7,55 | 7,90 |
| **SKB banka d.d. poslovna enota Celje, ekspozitura Žalec, agenc. Mozirje** | DEM | 1 | 70,00 | 71,77 |
| | ATS | 1 | 9,93 | 10,20 |
| | USD | 1 | 113,73 | 116,61 |
| | ITL | 100 | 7,65 | 7,89 |
| **Zasebna menjalnica ATKA Celje** | DEM | 1 | 70,50 | 70,90 |
| | ATS | 1 | 9,95 | 10,10 |
| | USD | 1 | 112,90 | 115,00 |
| | ITL | 100 | 7,70 | 7,85 |
| **Menjalnica MIRAN JOVAN Celje** | DEM | 1 | 70,60 | 71,20 |
| | ATS | 1 | 9,95 | 10,10 |
| | ITL | 100 | | |
| **Agencija POT POD NOGE v Rimljanki Celje** | DEM | 1 | 70,60 | 71,30 |
| | ATS | 1 | 9,90 | 10,10 |
| **Menjalnica PUBLIKUM AVTOMOTOR Celj** | DEM | 1 | 70,50 | 71,09 |
| | ATS | 1 | 9,96 | 10,10 |
| **Hmezad banka d.d. Žalec in Levec** | DEM | 1 | 70,00 | 71,10 |
| | ATS | 1 | 9,90 | 10,05 |

*Karikatura: MLADEN MRČELA*

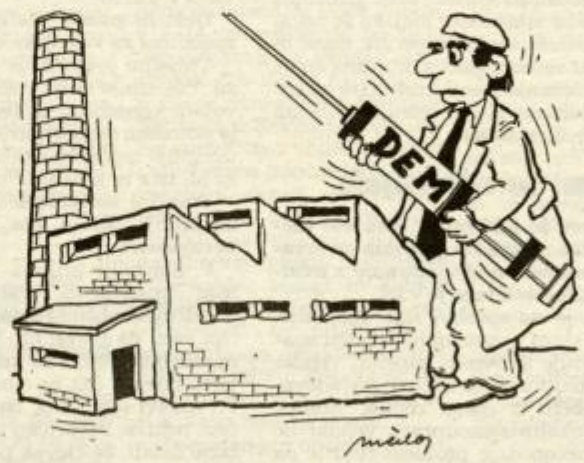


## PONUDBA IN POVPRAŠEVANJE

### Ponudba:

– Podjetje Termosol d.o.o. Ormož nudi termoplastične in druge plastične izdelke. Za čevljarsko industrijo izdelajo termoplastične podplate 7 mio parov letno, kakor tudi druge tehnične izdelke. Informacije: tel. 062/701-614 in fax 062/701-531 (Anton Jurkovič).

– Podjetje Diplomat d.o.o. nudi metersko blago različnih nemških proizvajalcev od bombaža, viskoze do blaga za težko konfekcijo. Možen je dogovor za nadaljnjo prodajo ter nakup manjših količin za boutique. Informacije: tel. in fax 061/343-687 (Lilija Gornik).

– Podjetje Decop d.o.o. Železniki nudi tehnologijo in stroje za izdelavo ojačanih pisemskih ovojnic (oblazinjene kuverte). Ovojnice so novost na tržišču in so izdelane iz recikliranega papirja. Uporabljajo se za pošiljanje disket, videokaset, el. elementov ipd. po pošti. Vsebino pošiljke ščitijo pred poškodbami. Informacije: tel in fax 064/66-540 (Andrej Bogataj).

– Marles – Žagarska industrija d.o.o. Maribor nudi uslužnostni razrez hlodovine iglavcev večjih količin. Informacije: tel. 062/101-211 in fax 062/101-323 (Konrad Vilčnik).

– Podjetje Mines-Team d.o.o. Kobarid nudi kompletne informacije o nojereji. Nudijo tudi nojevo meso ter žive nojeve mladiče nad 3 mesece starosti. Informacije: tel. 065/81-013 in fax 065/81-461 (Ljubo Podoreh).

– Inženirski biro SOP Novoline Ljubljana nudi izdelavo tehnične in tehnološke dokumentacije za lakirnice, izdelavo tehnoloških naprav za lakiranje oziroma površinsko zaščito (kabine, sušilniki, kombinirane lak.-sušilne komore itd.) za lesno, kovinsko in avtomobilsko dejavnost. Informacije: tel. 061/101-301 in fax 061/101-373 (Pavel Rotar).

– Podjetje Thermoplast Jerič d.o.o. Mengeš nudi brizganje vseh vrst plastičnih mas, izdelavo plastične embalaže za farmacijo in kozmetiko, okrogli sitotisk in štiribarvni ofsettisk na plastiko in kovino tudi z zaščitnim lakom. Informacije: tel. in fax 061/737-306 (G. Jerič).

### Povpraševanje:

– Podjetje Kostanj d.o.o. Celje povprašuje po večjih količinah smrekove in jesenove hlodovine boljše kvalitete. Informacije: tel. 27-528 in fax 441-233 (Marko Mirnik).

NOVO NA BORZI

# Zakladne menice

V torek, 15. 6. so zapadle zakladne menice, ki so bile izdane 15. 12. 1992. Imetniki zakladnih menic – fizične in civilno pravne osebe lahko vnovčujejo dospele zakladne menice pri kateri koli enoti SDK. Ta izplača zakladno menico (ZM) v gotovini ali z nakazilom na tekoči oz. žiro račun imetnika. Zakladne menice, izdane v SIT, se izplačajo s pripadajočimi obrestmi, menice v ECU, po tečaju, ki ga objavi Banka Slovenije. Torej opozorilo imetnikom ZM! Če še niste vnovčili ZM, storite to čimprej. Obresti za tolarske ZM so obračunane samo do 15. 6., prav tako pa velja tečaj BS za vnovčitev ZM v ECU na dan 15. 6., tudi če jo vnovčite kasneje.

Za zagotovitev sredstev za izpolnjevanja obveznosti proračuna RS za leto 1993 izdaja RS zakladne menice v tolarski protivrednosti 10.000.000 ECU in sicer 50 odstotkov nominiranih v SIT in 50 odstotkov nominiranih v ECU. ZM se izdajo 15. 6. in zapadejo po treh mesecih, to je 16. 9. 93. Obrestujejo se po 9,5 odstotni obrestni meri. Zakladne menice bodo prodajali tudi pri okencih Ljubljanske banke.

Skupni promet borznega sestanka Ljubljanske borze z dne 10. 6. 93 je znašal preko 3 mio DEM, 15. 6. pa okoli 3,6 mio DEM, 10. 6. 93 so v skupnem deležu prometa delnice zavzele že 2/3, k temu deležu pa so največ prispevale delnice Probanke, s katerimi so borzni posredniki sklenili kar za 1,2 mio DEM prometa.

Tudi borzni sestanek z dne 15. 6. je potrdil, da so delnice

*Piše: Darja Orožim*

Probanke trenutno najbolj iskano borzno blago, saj jih praktično ni mogoče dobiti niti po najvišjem dovoljenem tečaju. Zato je bil promet s to delnico na torkovem sestanku v primerjavi s prejšnjimi dokaj skromen, porast tečaja pa občuten (+932 SIT). 15. 6. je bilo daleč največ prometa z delnicami DADAS (894 tisoč DEM), tečaj tega papirja pa ne skače več tako močno kot vse preteklo obdobje. Na trgu obveznic je trenutno najbolj aktualna republiška obveznica prve emisije, ki je na torkovem sestanku sicer padla na 118,1 odstotka; vzdrževanje nivoja nad 118,0 pa ji najbrž omogoča dejstvo, da bo tej obveznici, ki ima anuitetni način odplačevanja obresti in glavnice, 30. 6. zapadel prvi kupon.

Trgovalo se je tudi z blagajniškimi zapisi Banke Slovenije in sicer z velikimi loti, tolarskega dela zapisa po tečaju 98,8 – v skupni vrednosti 36.966 DEM.

Slovenske borzne hiše oz. banke so 14. 6. prijavile za ca. 8 mio DEM posla z vrednostnimi papirji – največ z dolgoročnimi.

POROČAJO BROKERJI
Splošne banke Celje d.d.

Zbor delavcev

**Brivsko frizerskega podjetja NEGA p.o. Celje, Cankarjeva 5**

razpisuje delovno mesto

**DIREKTORJA PODJETJA**

Kandidati, ki se prijavljajo na razpis morajo poleg splošnih pogojev izpolnjevati še naslednje:
– da imajo končano visoko ali višjo šolo komercialne, organizacijske ali pravne smeri;
– da imajo 3 oziroma 5 let delovnih izkušenj;
– da imajo sposobnosti za uspešno gospodarjenje, organizacijske in druge sposobnosti (razvidne iz dosedanjih zaposlitev);
Izbrani kandidat bo imenovan za štiri leta in je po končanem mandatu lahko ponovno imenovan.
Prijave z dokazili o izpolnjevanju pogojev razpisa naj kandidati pošljejo v 15 dneh po objavi razpisa na naslov: NEGA Celje p.o., Cankarjeva 5, 63000 Celje.
O izidu razpisa bomo prijavljene kandidate obvestili v 8 dneh po opravljeni izbiri.

**Podjetje d.o.o. za gradbeno mehanizacijo s sedežem na Ponikvi – Hotunje**

zaposli

– **tajnico – sekretarko**

z znanjem nemškega ali angleškega jezika

– **finančnega knjigovodjo**

za bilance in obračun, s prakso in znanjem nemškega ali angleškega jezika

Pisne ponudbe pošljite do 24. 6. 1993 na naslov: Tera Slovenika, Cesta kozjanskega odreda 8, 63230 Šentjur, g. Kuković.

# V Strojni se sprenevedajo

**Že nekaj časa se po Savinjski dolini širijo govorice o kritičnih razmerah v žalski Strojni. Vodilni in tudi predstavnik sindikata pa se očitno zelo trudijo, da kakšen podatek ne bi pricurljal izza tovarniških plotov.**

V Strojni je bilo v preteklosti zaposlenih preko sto delavcev, danes jih je približno 85, v prihodnje naj bi bilo v podjetju po nekaterih informacijah le še kakšnih 40 ljudi. Zaposleni so zadnje plače dobili marca, firma je precej zadolžena, upadla je prodaja, pripravljen pa je menda sanacijski načrt, s pomočjo katerega naj bi se razmere uredile. Tudi o stečaju so se širile govorice. Minuli teden smo o razmerah najprej spraševali direktorja Strojne in slišali samo odgovor, da so težave pač takšne, kot v vseh drugih podjetjih, da stvari rešujejo in da se zaradi poslovnih interesov ne bi dajali javnosti v zobe. Le nekaj dni za tem je v uredništvu zazvonil telefon, ogorčeni delavci so za minuli torek napovedali štrajk. Predsednik sindikata Strojne pa je v torek zjutraj, ko so ljudje začeli štrajkati, še vedno zagotavljal, da imajo samo sestanek in da o kakšnem štrajku pač ne ve ničesar. Mimogrede – delavci so štrajk napovedali že konec minulega tedna, obvestilo je viselo tudi na oglasni deski v podjetju.

Vodstvo Strojne in predsednik sindikata, od katerega človek normalno pričakuje, da stoji na strani delavcev, očitno namerava ljudi prepeljati žejne preko vode. Prikrivanje informacij pa je ponavadi pot, ki se vsaj po naših izkušnjah sodeč, še nikoli ni obnesla. Da so razmere v Strojni res kritične, smo izvedeli iz drugih virov. Vendar pa ne toliko kritične, da ne bi bile rešljive, saj gre za majhno podjetje, ki ga je z ustreznimi ukrepi mogoče potegniti nad vodo. Sprenevedanje pri tem pač nikomur ne koristi. Za ponedeljek so delavci Strojne spet napovedali štrajk, če jim do petka ne bodo izplačali plač. Če plač ne bo – bomo v ponedeljek spet slišali, da ljudje sestankujejo, ne pa štrajkajo?

IB

# Sklad ni opravil naloge

## *Mozirski poslanci o položaju v Glinu*

**Na zasedanju mozirske skupščine so spregovorili tudi o gospodarjenju v mozirski občini, največ besed pa so namenili podjetju Glin iz Nazarij, ki je v lasti Sklada Republike Slovenije za razvoj.**

Na račun Korže tovega sklada je bilo izrečenih veliko hudih besed. Tako je mozirski izvršnik **Alfred Božič** omenil, da se gospodarski položaj v posameznih delih Glina izboljšuje, še posebej če bi odmislili stare dolgove. Najbolj kritično je zaenkrat v Stavbnem pohištvu. »Vendar sanacijski program ni bil uresničen v celoti, predvsem naloge ni opravil Korže tov sklad. Ta naj bi poskrbel za spremembo upniških dolgov v trajni kapital in dokapitalizacijo s finančnim vložkom. Skupščina naj predlaga, da sklad poišče pozitivno rešitev za celotno podjetje in sanacijo Glina in to najkasneje do konca meseca,« je poudaril Božič.

Direktor podjetja Pohištvo, ki sodi v sklop Glina, **Marjan Dobrovc** je povedal da so bile 4 slovenske tovarne ivernih plošč zgrajene za potrebe bivše Jugoslavije. Trenutno vsaka posluje s 70 odstotnimi možnostmi, vse pa porabi slovensko lesarska industrija. Vse štiri tovarne bi potrebovale čistilne naprave, v Nazarjah bi za izgradnjo potrebovali 3 milijone mark, kar bi pri normalni proizvodnji prislužili v treh letih. Dobrovc je še omenil, da tovarne ivernih plošč porabijo ves najslabši les in lesne ostanke, izdelki iz nazarskega podjetja pa so med najbolj kvalitetnimi. V Sloveniji obstaja trend, da bi zaprli dve tovarni ivernih plošč, odločitev o zapiranju pa bo politična.

Na petkovi skupščini so se oglašali tudi nasprotniki obstoja nazarske tovarne ivernih plošč, predvsem zaradi onesnaževanja. **Anton Žunter** je poudarjal, da je emisija iz tovarne zelo škodljiva zdravju, prebrali pa so tudi pismo **Vaneta Gošnika** o onesnaževanju v Nazarjah. Končno so poslanci mozirske skupščine sklenili, da pozivajo Sklad RS, naj se do konca junija pozitivno izrazi o Glinu.

Med delavci Glina, predvsem tistimi, ki delajo v tovarni ivernih plošč, je slišati, da je komisija, ki bo raziskala smiselnost obstoja slovenskih tovarn, zelo pristranska. Predsednik komisije je nekdanji direktor Utiškega vrha, kar nikakor ne more vplivati na pozitivne odločitve komisije za podjetje v Nazarjah.

URŠKA SELIŠNIK

## Za investicije 7 mio DEM

V Gorenju Mali gospodnjski aparati že četrti mesec delajo pod okriljem nemškega lastnika. V podjetju je trenutno zaposlenih 460 delavcev, izmed 80 delavcev, ki so bili na čakanju, so jih 30 že ponovno zaposlili. Na Zavodu za zaposlovanje bo ostalo le 20 delavcev. V podjetju so obdržali Gorenjevo blagovno znamko, v naslednjih 10 mesecih pa načrtujejo 480 milijonov mark prihodka. V tem obdobju še niso predvideli dobička, predvsem si želijo prepolovitev izgube. Letos naj bi poiskali delo še za dodatnih 70 delavcev, za investicije v novo opremo in skladišče pa bodo namenili 7 milijonov mark.

US

# Poletje brez tovornjakov

**Počasi a nezadržno se bliža čas dopustov. To pa pomeni vsakoletno mravljišče pločevine na naših cestah. Zato bomo, kot se spodobi, tudi letos na slovenskih cestah omejili promet.**

## Komu je vožnja omejena?

Promet bo v določenem času prepovedan predvsem voznikom tovornjakov in tovornjakov s prikolico. Gre za težja vozila, katerih največja dovoljena masa presega pet ton.Seveda pa se tudi razni traktorji, motokultivatorji, delovni stroji, vprežna vozila in podobni ne smejo vriniti med vse tiste BMW-je, Nissane, Honde in druge, ki se poleti rinejo v obmorske kraje.

## Kdaj je vožnja omejena?

Za prej omenjene tovornjake je vožnja v tranzitnem prometu prepovedana ob naslednjih datumih: na velikonočni ponedeljek, 27. aprila, prvega in drugega maja, ter v poletni sezoni od prvega junija do vključno petnajstega septembra. Pa poglejmo še, ob katerih urah bomo imeli mir pred temi cestnimi križarji. Vsak petek in dan pred državnim praznikom ali dela prostim dnem od 17. do 23. ure.

Vsako nedeljo in državni praznik ali dela prost dan od 7. do 11. ure ter od 17. do 23. ure.

Vsako soboto od 5. do 14. ure.

V času omejitev na mednarodnih mejnih prehodih težkih tovornjakov ne bodo spuščali v Slovenijo. Obstaja pa še nekaj prepovedanih dni za njih. To so 31. oktober, 1. november, 25. in 26. december in 1. ter 2. januar. Ob teh dneh velja prepoved v času od 6. do 22. ure.

## Kje je vožnja omejena?

Naštete prepovedi ne veljajo na vseh cestah. Ljudje vendar morajo prevažati tovore, kmetijske stroje, se učiti »šofirati« in podobno. Vse to lahko počnejo na lokalnih cestah, oziroma na odsekih magistralnih cest, ki potekajo vzporedno z avtocestami. Prepovedi pa veljajo za vse avtoceste, ceste, rezervirane za motorni promet, magistralne ceste ter še posebej za regionalno cesto Ormož-mejni prehod Središče ob Dravi, regionalno cesto Ormož – Ljutomer – Lendavainregionalnocestospuhljha – mejni prehod Zavrč.

Pozimi, v času sneženja in poledice pa je na slovenskih cestah tovorni promet s priklopniki in prevoz nevarnih snovi prepovedan na vseh cestah, dokler nevarnost poledice ne pojenja. Kar precej prepovedi smo vam nadrobili, vendar pa se vam bo kljub temu zgodilo, da vas bo sredi poletne pripeke na vozišču zadrževala kakšna cestna križarka. Kot vsepovsod, so izjeme tudi v prometu. In za te izjeme prepovedi ne veljajo. Gre za prevoze hitro pokvarljive hrane, živali, ki jih med prevozom ni mogoče krmiti in napajati, gre za odstranitev ovir in preprečevanje škode na infrastrukturnih objektih, pa za gasilce, policaje, teritorialno obrambo in še mnoge druge, ki so se in se bodo morali še v naprej čim hitreje prebiti do svojega cilja vsem prepovedim navkljub.

JANKO KOŠTOMAJ

# PO DRŽAVI

## ZN bi tudi morali posredovati

**LJUBLJANA, 15. junija (STA)** – Na mednarodni konferenci o človekovih pravicah, ki je v okviru ZN na Dunaju, je slovenski minister za zunanje zadeve **Lojze Peterle** v govoru poudaril, da je Slovenija globoko prepričana o univerzalnosti kodeksa človekovih pravic. Dodal je, da so se vse velike spremembe v zadnjih desetletjih zgodile pod zastavo človekovih pravic in o okviru norm in vrednot, ki jih človekove pravice izražajo. ZN bi morali ne le ugotavljati, ampak tudi posredovati povsod tam, kjer kršijo človekove pravice, je menil slovenski minister.

## Interesno združevanje občanov

**LJUBLJANA, 15. junija (STA)** – Slovenski akademski klub je v sodelovanju z Evropskim skladom za svobodo govora pripravil pogovor o interesnem združevanju občanov. Udeleženci so predstavili francoske izkušnje, pravice do združevanja po Evropski konvenciji o varstvu človekovih pravic Sveta Evrope in konkretne slovenske teme. Na kolokviju so ugotavljali, da se kaže potreba po oblikovanju nekakšnega svetovalnega centra za razvoj družbenega življenja občanov.

## Kozinc ne razmišlja o odstopu

**LJUBLJANA, 15. junija (Dnevnik)** – Gost redne novinarske konference Liberalno-demokratske stranke **Miha Kozinc** je dejal, da še ni razmišljal, da bi odstopil kot pravosodni minister. Glede interpelacije pa je poudaril, da po njegovem osebnem mnenju ne gre za očitke v zvezi z njegovim delom ministra, kot to določa 118. člen ustave.

## Sirše prvi na situ

**LJUBLJANA, 15. junija (STA)** – Preiskovalna komisija pod vodstvom **Polonce Dobrajc** bo v aferi Hit najprej preiskala delo nekdanjega ministra za turizem **Janeza Siršeta.** Preiskava bo v zvezi suma o zlorabi javnih pooblastil v poslovanju podjetja Hit d.o.o. Sklep, ki ga je sprejela preiskovalna komisija, je predlagal **Anton Peršak.**

## Rigelnik v Pomurju

**RADENCI, 14. junija (STA)** – Predsednik državnega zbora **Herman Rigelnik** se je v Radencih sestal s pomurskimi gospodarstveniki in politiki, s katerimi se je pogovarjal o delovanju državnega zbora. Pomurci so mu potožili predvsem zaradi velikih obremenitev gospodarstva, ki zmanjšujejo konkurenčnost slovenskih podjetij v tujini, obenem pa država ne zna pobrati davkov pri uvozu in tako zaščititi domače industrije pred vdorom nekakovostnega in cenenega tujega blaga.

# Pridni spet kaznovani

***Celjska bolnišnica v hudih težavah – Odpuščanje delavcev? – Razpis za direktorja***

**Svet Zavoda splošne bolnišnice Celje, v katerem je poleg šestih delavcev bolnišnice še devet članov, predstavnikov republike in občin celjskega območja, je s kostituiranjem minuli teden prevzel odgovorne naloge. Kot je poudaril novo izvoljeni predsednik sveta magister dr. Ivan Žuran, je v njihovih rokah odločanje tako o stroki kot o organizaciji, pa tudi o gospodarjenju in položaju zaposlenih. Za njegovega namestnika so člani sveta izvolili višjega radiološkega tehnika Braneta Nezmana.**

Kako bodo svoje delo opravljali, so opredelili v poslovniku o delu sveta in njegovih organov. Sicer pa so prvo sejo v veliki meri namenili obravnavi statuta Splošne bolnišnice Celje. Med drugim pa so sprejeli sklep o razpisu za imenovanje direktorja zavoda.

Bolnišnica pa je v tem času sredi sklepanja pogodbe o izvajanju programa zdravstvenih storitev z Zavodom za zdravstveno zavarovanje Slovenije. Dosedanji pogovori so celjsko bolnišnico razočarali, saj pričakuje od zavarovalnice več sredstev, kot jim jih je ta pripravljena zagotoviti. Razhajanj je veliko, začnejo pa se že pri kadrih. Bolnišnica je z njimi zelo na tesno, zavod pa pričakuje, da bo njihovo število še zmanjšala, tako kot bi ga naj povprečno vse slovenske bolnišnice. Skoraj 50 delavcev manj pa je za celjsko bolnišnico nesprejemljivo, saj so že v preteklih letih zmanjšali število zaposlenih na najnujnejše. Podobno prizadeti so zaradi racionalnega poslovanja v preteklosti tudi na drugih področjih. Kljub drugačnim zagotovilom očitno zavarovalnica ne upošteva specifičnosti posameznih zavodov, tako da se ponavlja stara pesem, ko so vedno znova prizadeti najbolj prizadevni. Svet zavoda je podprl stališče vodstva, da vztraja pri svoji ponudbi.

Glede na to, da je imela bolnišnica 31. maja skoraj 176 milijonov tolarjev neporavnanih zapadlih obveznosti, neporavnanih računov za osnovna sredstva v višini blizu milijona 400 tisoč tolarjev, deviznih obveznosti za preko 9 in pol milijona in skoraj 43 milijonov tolarjev obveznosti iz kreditnih razmerij do javnih zavodov osnovne zdravstvene dejavnosti regije, je to tudi razumljivo. Rešitve problema likvidnosti brez pokritja izgube v preteklem letu (333 milijonov 465 tisoč tolarjev, od tega 4,8 milijona Psihiatrična bolnišnica Vojnik), ne vidijo.

Člani sveta zavoda so govorili tudi o modernizaciji bolnišnice. Podprli so njeno nadaljevanje in predlagali, da se vanjo poleg republike vključi tudi širša celjska regija. Kaže, da so sedanje vodilne strukture v celjski občini nadaljevanju naklonjene, poudarjajo pa, da je potrebno pritegniti tudi druge. Iz republike so zaenkrat prišle samo obljube, da naj bi bile vse bolnišnice v gradnji zaključene do leta 2000, vse ostalo pa je še v zraku.

MILENA B. POKLIČ

## Prvi da za ravnatelja

**Celjski IS je prejšnjo sredo z enim vzdržanim glasom podal pozitivno mnenje k soglasju za ponovno imenovanje Vladimirja Novaka za ravnatelja Osnovne šole Štore.**

Gradivo, ki ga je občini kot ustanovitelju poslal v obravnavo Svet zavoda, bodo zdaj obravnavali še v skupščinski Komisiji za volitve, imenovanja in kadrovske zadeve, o dokončnem soglasju k imenovanju pa bodo odločali poslanci.

Sicer pa je bil na seji IS skeptičen le **Roman Gracer**, ki je podvomil, da nekaj ni v redu z ravnateljskimi razpisi v celjski občini, saj se ponovno prijavlja le en sam kandidat, ki je na šoli ravnatelj že več let. Nadaljnjo razpravo je dokaj kategorično omejil **mag. Ivan Eržen**, ki je nasprotoval, da bi v prihodnje še tako osebno obravnavali posamezne kandidate. Menil je, da je odločilno stališče strokovnih služb, zato se je sam kakršni koli razpravi že v naprej odpovedal, v vseh primerih pa napovedal glasovanje skladno s priporočili strokovnih služb. Za nekaj podobnega se je zavzel tudi predsednik IS **Jože Zimšek**, ki je odprl zanimivo dilemo – ali v bodoče Svetom zavodov in strokovnim inštitucijam zaupati ali pa jih zamenjati. Minuli teden je obveljalo zaupanje.

I. STAMEJČIČ

# Šmarčani popravili proračun

**V popravku šmarskega proračuna, ki ga je sprejela občinska vlada v ponedeljek, ni posebnih sprememb, z izjemo lanskega poračuna plač za zaposlene v upravnih organih, v otroškem varstvu ter socialnem skrbstvu. Po rebalansu, o katerem bo odločala še skupščina, znaša letošnji proračun dobrih 793 miljonov SIT. Za javno porabo namenjajo 16 odstotkov več.**

Med proračunskimi prihodki so v popravku znižali delež dohodnine, ki predstavlja polovico denarja, druga polovica pa je predvsem iz povišanja finančne izravnave. Med odhodki je za omenjeni poračun plač (po znanem sklepu Ustavnega sodišča) namenjenih 19 milijonov SIT, za petino pa so povišali postavko za financiranje novega sodnika za prekrške. Vzrok je organiziranje redne dežurne službe zaradi obmejnih prekrškov. Sicer pa gre med popravki proračuna zlasti za zadeve, ki so ostale nerešene pri izdelavi proračuna.

Nekoliko več namenjajo tudi za požarno varstvo in osnovno izobraževanje, za zdravstvo pa je kar polovica več denarja in to za novo ginekološko ambulanto v Rogaški Slatini. Bistveno več namenjajo še za cestno gospodarstvo, pa tudi za delo v krajevnih skupnostih. Za pet odstotkov je višja postavka za področje kulture, kjer potrebujejo denar za nove knjige ter za Zvezo kulturnih organizacij.

Med živahno razpravo je bilo med člani nesoglasje tudi glede milijona, ki bi ga namenili za začetek gradnje atletske steze v Rogaški Slatini. Pri tem so predvsem opozarjali, da ni dokončana niti steza, ki jo gradijo v Podčetrtku. Največ pripomb pa je bilo zaradi osnovnega šolstva, z zahtevkom po dvakrat višjem znesku, pa tudi glede usode šolskih investicij, na primer za šoli v Kozjem in Lesičnem (kjer je občina svoj delež zagotovila, republika pa ne).

BRANE JERANKO

# Cilj plinifikacije je čisti zrak

***V Celju optimistično načrtujejo izgradnjo 30 km plinovoda in 7 tisoč priključkov do leta 1997***

**Celjski IS je minuli teden sprejel predlog pospešenega priključevanja na plinovodno omrežje v občini in s tem odobril tudi kreditiranje občanov, ki se bodo odločili za izgradnjo priključkov na plinsko omrežje. Za kreditiranje bo letos na voljo 100 milijonov tolarjev, občani, ki bodo izpolnjevali razpisne pogoje, pa bodo posojila s fiksno 22-odstotno obrestno mero z dobo vračanja dveh let začeli odplačevati po šestih mesecih.**

»Uresničevanje jasno opredeljenega odnosa do plinifikacije je vidno v aktiviranju obstoječega omrežja, izgradnji novega ter zagotavljanju primernih pogojev, da se za priključke na plinovodno omrežje odloča čimveč občanov,« je predlog pospešene plinifikacije za letošnje leto pojasnjeval sekretar za urejanje prostora in varstvo okolja občine Celje **Damjan Vrečko.** Primerni pogoji za občane pa vsekakor tudi letos pomenijo ugodno, z občinske strani subvencionirano kreditiranje, ter nadzor nad oblikovanjem cen plina za celotno oskrbo gospodinjstev, ki morajo ostati stimulativne.

Razmerje med cenami plina za celotno oskrbo gospodinjstev (okoli 23 SIT) in ceno plina za neenakomeren odjem (43 SIT) ostaja naravnano v to smer, drugače pa je s plačilom priključka na plinsko omrežje, ki za stanovanja znaša 50 tisoč, za stanovanjske hiše pa 62 tisoč tolarjev. **Mag. Ivan Eržen** je menil, da je prispevek v vsakem primeru previsok, vprašal pa se je tudi o namenski porabi ter o tem, koliko občina dejansko prispeva k hitrejši plinifikaciji. Do letos so namreč v Celju prispevek za priključke na plinovodno omrežje namensko trošili za širitev primarnega omrežja, zdaj pa je zaradi zaostrenih finančnih razmer uvrščen med redne prihodke občine.

Za letos je predvideno nadaljevanje izgradnje plinovodnega omrežja na Aljaževem hribu, v Novi vasi in v Dečkovem naselju, izgradnja novega plinovodnega omrežja na Ostrožnem, Lavi in na Zgornji Hudinji, izvedba krajših povezav v samem mestnem jedru, sanacija omrežij na Kersnikovi, Maistrovi ulici ter na Bregu, prav tako pa tudi sanacija plinovoda plinarna-mesto, ki omogoča novo priključevanje na plinsko omrežje.

Za še ambicioznejše zastavljeno plinifikacijo se je zavzel tudi predsednik IS **Jože Zimšek**, ki je občinski vladi v sprejem predlagal še dodaten sklep o dopolnjeni strategiji občine do tega vprašanja, v strokovnih službah pa naj bi že v kratkem pripravili za to potrebne osnove.

I. STAMEJČIČ

## S plinom naprej

**V konjiški občini nadaljujejo s pripravami za plinifikacijo gospodinjstev.**

Izvršni svet je že pridobil mnenje stroke, ki, razumljivo, poudarja, da je plin primernejši od kapljajočih in trdih goriv. Akcijo podpira tudi republiški sekretariat za energetiko, ki pa sam še nima izdelane energetske politike.

Za Konjice, ki niso priključene na slovenski plinovod, je zaenkrat edina možnost napeljava propan-butan plina, ki bi bil shranjen v cisternah, zgrajenih izven strnjenih naselij in od tam napeljan do uporabnikov. Omrežje bi naj bilo zgrajeno tako, da bi nanj kasneje lahko priključili tudi plin iz plinovoda – seveda, če bo v Sloveniji dograjen.

Dogovori z mešano italijansko slovensko firmo APE, ki podobno naložbo dokončuje v Sežani, se nadaljujejo, vendar pogodba še ni podpisana. Poleg tega je v pripravi osnutek odloka o preskrbi prebivalstva s plinom, ki ga bo morala obravnavati občinska skupščina, pa tudi pravilnik o dobavi plina porabnikom. O vsem tem pa se bodo seveda morali izreči predvsem krajani v posameznih krajevnih skupnostih.

J. H.

## V Polju nova zvonova

V krajevni skupnosti Polje ob Sotli, v bližini Imenega, so po obeh svetovnih vojnah ostali brez cerkvenih zvonov. Po drugi svetovni vojni je župnik **Pavlič** poskrbel za zasilni železni zvon, prihodnjo nedeljo, 20. junija, pa bosta domača zvonova znova v starem sijaju. Ob tej priliki pripravljajo krajevni praznik, z njihovo blagoslovitvijo, ki jo bo opravil škof **dr. Franc Kramberger.** Z akcijo so začeli marca, ko so povabili vse v župniji živeče ali rojene krajane. Na nedeljskem prazniku bo sodelovala pihalna godba s Svetine nad Celjem, začetek prireditve pa bo ob 16. uri. Mariborski škof bo blagoslovil tudi nedavno zgrajeni krajevni gasilski dom.

BJ

# Odmev »laškega« dogodka

**Nedavne slovesnosti ob podpisu partnerske listine med Pliezhausnom in Laškim sta se udeležila tudi novinarja dveh reutlinških časopisov, gospoda Axsel Dreisbach od »Reutlingen Nachrichten« in Roland Hauser od časnika »GEA«. Že pred odhodom z Baden-Würtenberškega sta najavljala cilj potovanja s poglavitnimi podatki o dotedanjih stikih med obema občinama, iz Laškega pa sta se telegrafsko javljala v svoje redakcije s krajšimi poročili, po vrnitvi pa sta v reportažah poročala o poteku obiska, o Sloveniji, o Laškem, predvsem pa o prisrčnosti, gostoljubnosti ljudi in izjemni ravni priprav in izvedbe slovesnosti.**

Po približni oceni sta objavila okoli 1.400 časopisnih vrstic, od tega »Reutlingen Nachricten« okoli tisoč vrstic in 14 fotografij v 5 sestavkih, »GEA« pa okoli 400 vrstic in 10 fotografij v 4 prispevkih.

Oba časnikarja sta dokaj temeljito opisala laško občino, njen politični in gospodarski utrip, dokaj podrobno pa tudi pokrajino, življenje in ljudi ter bogato zgodovinsko preteklost Laškega. Seveda sta vse skupaj povezovala v slovenski državni okvir, v tokove mlade samostojne Slovenije.

### Nekaj presežnikov iz obeh časnikov:

**Reutlingen Nachrichten** izpostavlja, da je v laški občini 62 društev s preko 2 tisoč aktivnimi člani. Poudarja napore gospodarstva, kako spet dohiteti nekdanjo proizvodnjo, ki se je skrčila zaradi izgube trga razpadle Jugoslavije. Navaja besede pliezhausenskega župana **Otwina Bruckerja**, ki je 23 let lahko spremljal razvoj Laškega in je zlasti zadnje desetletje izpostavil za izredno uspešno. Tudi stavek izrečen ob obisku v pivovarni je izrekel iskreno in poudarkom: Bled sem od zavisti, ko sem zvedel, da je pivovarna svojo enormno investicijo v zadnjih leti izpeljala brez kreditov.

Podobne besede povzema s posvetov in razgovorov med gosti in gostitelji tudi »GEA«, ki med drugim spet citira Bruckerja, da si Laško in Pliezhausen želita v združeno Evropo po meri ljudi, v Evropo regij, in ne v birokratsko Evropsko skupnost, kot si jo zamišljajo v Maastrichtu.

In če je v teh časniških soporočilih švabski javnosti vsaj polovica presežnikov utemeljenih in iskrenih, potem je k promociji Slovenije v tem delu Evrope prispevalo izdaten delež.

JURE KRAŠOVEC

## PO DRŽAVI

### Kučan na Madžarskem

**BUDIMPEŠTA, 15. junija (Republika)** – Slovenski predsednik **Milan Kučan** je neuradno prijateljsko obiskal Madžarsko, kjer se je sešel s predsednikom **Arpadom Gönczem** in predsednikom vlade **Joszefom Antallom**. Pogovarjali so se predvsem o nevarnih razmerah na Balkanu in o sodelovanju med državama, dvostranskem in regionalnem. Gospodarsko sodelovanje med Slovenijo in Madžarsko naj bi se v prihodnje okrepilo z večjo madžarsko navzočnostjo v luki Koper in obnovo prometnih zvez.

### Klaus Kinkel jutri v Sloveniji

**LJUBLJANA, 15. junija (Slovenec)** – Jutri bo na nekaj urni uradni obisk v Slovenijo prispel nemški zunanji minister **Klaus Kinkel**. Pogovarjal se bo s predsednikom **Milanom Kučanom**, predsednikom vlade **dr. Janezom Drnovškom** in zunanjim ministrom **Lojzetom Peterletom.**

### Ustavni spor glede 29. člena

**LJUBLJANA, 15. junija (Delo)** – Člani državnega sveta so sprejeli predlog za začetek postopka za oceno ustavnosti 29. člena zakona o spremembah in dopolnitvah zakona o lastninskem preoblikovanju podjetij. Ustavnemu sodišču Slovenije so hkrati predlagali, da do sprejetja dokončne odločitve z začasno odredbo zadrži njegovo uresničevanje v praksi.

### Pahor na zasedanju WEU

**LJUBLJANA, 15. junija (Delo)** – Tridnevnega 39. zasedanja Skupščine zahodnoevropske zveze (WEU) se je kot gostja udeležila tudi Slovenija. Zastopal jo je podpredsednik odbora za mednarodne odnose v državnem zboru **Borut Pahor**. Udeleženci so največ pozornosti namenili sodelovanju z državami Srednje in Vzhodne Evrope in vlogi WEU pri varnostnih vprašanjih.

### Pomurski kmetje zaprli mejne prehode

**LENDAVA, 15. junija (Delo)** – Ker se o svojih zahtevah doslej s slovensko vlado nikakor niso mogli dogovoriti, so slovenski kmetje začeli uresničevati grožnje z zaporami mejnih prehodov Dolga vas in Hodoš. Na ta način so pokazali nezadovoljstvo z vladno politiko do kmetijstva in reševanja težav v tej dejavnosti. Kmetje zahtevajo višje zaščitne cene mleka, pšenice, govedi in prašičev, prelevmane za zaščito domačih pridelkov, vzpostavitev tržnega reda, ustrezno razmerje med odkupnimi in drobnoprodajnimi cenami kmetijskih proizvodov in takojšnje sprejetje ukrepov za ublažitev posledic letošnje suše.

# Vode!

## Zadnje padavine le obliž na izsušeno zemljo

**»Če na Kredarici pozimi ni 6 metrov snega, potem bo suša,« menda pravijo vremenoslovci. Letos so na Kredarici namerili le kakšna 2 metra debelo snežno oddejo in nič čudnega, da nam suša kaže zobe še pred začetkom pravega poletja. Pa ni kriv samo sneg, kriva je tudi človeška neumnost.**

### Brez gasilcev ne gre

Sušno obdobje v **celjski občini** čutijo predvsem v obrobnih krajevnih skupnostih. Prve prevoze manjših količin vode so opravili že februarja, za prevoz vode skrbijo gasilci.

Celjski poklicni gasilci so od začetka maja do sredine junija v okolico Celja 62-krat zapeljali polno cisterno pitne vode. 310 $m^3$ so prepeljali krajanom Lisc, Košnice, Teharja, Zagrada, Medloga, Polul, Anskega vrha, Lahovne in Kompol, trikrat so po 5 $m^3$ zapeljali tudi v Pletovarje v šentjurski občini.

Za preskrbo s pitno vodo še v večji meri skrbijo prostovoljni gasilci. Le-ti so aprila prepeljali 505 $m^3$ pitne vode, maja pa že 1230 $m^3$ v Vojnik, Novo Cerkev, na Ljubečno, Dobrno, Frankolovo, v Šmartno v Rožni dolini in v Zagrad. Če v teh dneh ne bo obilnejšega deževja – za povišanje podtalnice pa bi moralo enakomerno deževati kar nekaj časa – pričakujejo, da bo že junija v poprečju potrebno za minimalno oskrbo Vojnika po 10 $m^3$ vode dnevno, količine pa se bodo še povečevale.

V Celju so v ponedeljek znova opravili meritve na vodovodnem omrežju in po besedah direktorja Komunalinega Vodovoda **Jožeta Spevana** je količina vode v manjših virih kot so Košnica, Gabrovka, Žerviše, Kompole in Svetina padla za 40 odstotkov, v Vitanju in Medlogu za 30 odstotkov, nespremenjena izdatnost pa ostaja le v vrtini na Frankolovem. Na Zgornjih Polulah je poraba pitne vode že reducirana, kar pomeni, da jo krajani uporabljajo le za najnujnejše prehrambene in sanitarne potrebe, oskrba z vodo pa je zaradi povečane porabe v gospodinjstvih precej motena tudi ob koncu tedna. Celje ima trenutno na voljo 344 sekundnih litrov vode, optimalna količina, ki zadošča za nemoteno oskrbo, pa se vrti med 360 in 370 litri. Opozarjajo, da plohe in nevihte, ki jih je zadnje dni bilo nekaj, položaj na področju vodooskrbe le še poslabšujejo, saj se kali vodni vir v Vitanju.

Ukrepi, ki jih je po lanski suši sprejel celjski IS, so prizadevanja gasilcev v vodooskrbi nekoliko olajšali, saj imajo na voljo za prevoz pitne vode štiri nove cisterne Creina, urejena pa so tudi odvzemna mesta za vodo v črpališčih Šmartno v Rožni dolini, na Bregu, v Prožinski vasi in na Frankolovem.

### Moteno vsako 20. gospodinjstvo

**V žalski občini** so že lani in predlani zabeležili najnižje količine padavin v zadnjih treh desetletjih. Vodja vodovoda v žalskem Komunalnem podjetju **Igor Glušič** meni, da tudi zadnje padavine konec minulega tedna niso bistveno vplivale na izboljšanje stanja. Dežja je bilo le toliko, da ljudje kakšen dan ne bodo zalivali vrtov. Na področju vodovoda Žalec-Šešče je vodooskrba motena predvsem na višje ležečih območjih kot so gotoveljski Zalog, Ruše, Škafarjev hrib-vrh in Zaloška gorica. Sušo občutijo zlasti v 61 gospodinjstvih, na teh območjih je oskrba z vodo motena vsak dan od 9. do 23. ure. V začetku junija so aktivirali vrtino v Vrbju, na vseh nižje ležečih območjih pa so pretoke omejili na minimum. Zelo pereča je vodooskrba na območju, ki ga Žalčani pokrivajo z vodovodom Kale-Studence. Vsak teden morajo pripeljati 130 $m^3$ vode s cisterno v rezervoar na Studence, na tem območju je približno 363 gospodinjstev. Že konec maja je bil na tem vodovodu uveden urni režim oskrbe z vode. Enkrat tedensko pripeljejo gasilci po 10 $m^3$ vode še v rezervoar pri Ajtniku. Glušič nadalje pravi, da je občasno motena oskrba z vodo še na območju, ki ga pokriva vodovod Vinska gora, v tamkajšnji rezervoar vozijo enkrat tedensko po 10 $m^3$ vode. Suša zaenkrat še ne povzroča večjih težav na vodovodnih sistemih Vransko-Polzela, Letuš in Griže, občasne težave pa se pojavljajo zaradi pogostih okvar. Sicer pa je v žalski občini na javni vodovod priključeno 9800 gospodinjstev, zaradi suše je motena oskrba že v vsakem 20. gospodinjstvu. Če se bo suša nadaljevala, bo po Glušičevi oceni treba za prevoze s cisternami zagotoviti najmanj 2 in pol milijona tolarjev.

### V mozirski občini še ni težav

**V mozirski občini** suša zaenkrat še ni povzročila prehudih težav. Tudi posebnih ukrepov, razen priporočila za varčevanje z vodo, še niso sprejeli. Gasilci v posameznih gasilskih društvih pa dovažajo vodo na osamljene kmetije, kjer imajo svoja zajetja. Na teh odmaknjenih kmetijah se težave zaradi pomanjkanja vode pojavljajo v vsakem bolj sušnem obdobju, kmetije pa ležijo v KS Mozirje, Nazarje, Ljubno in Luče. V obdobju od 7. do 14. junija so gasilci prepeljali 141 $m^3$ vode, prevoze in vodo pa zaenkrat plačujejo samo naročniki. O sofinanciranju iz občinskega proračuna bodo v občinskem izvršnem svetu pričeli razmišljati, če bo suša še hujša. Na centralnem vodnem zajetju, Letošču, ki napaja večino strnjenih naselij v spodnjem delu mozirske občine, zaenkrat še ne primanjkuje vode.

### Velenjčani sofinancirajo prevoze in vodo

**V velenjski občini** čutijo pomanjkanje vode že v 16 krajevnih skupnostih, najtežje pa je v Zavodnjah, Šmartnem ob Paki in na Ravnah. Trenutno dnevno dovažajo preko 344 kubikov vode, kar pomeni 75 cistern.

Vodo trenutno potrebuje 1637 občanov in 1717 živali. Vse prevoze vode bo občina sofinancirala iz občinskega proračuna iz postavke tekočih rezerv, kjer je trenutno na voljo nekaj čez milijon SIT. Če bi ogroženim prebivalcem vodo in prevoze polovično sofinancirali, bi ta vsota zadostovala le za 9 dni. V izvršnem svetu so že pripravili točne normative, koliko vode dnevno porabijo ljudje in živali, poleg tega bodo poskrbeli za naročilnice za občane, ustanovili pa so tudi komisijo, ki bo sproti ocenjevala posledice suše.

### Cisterne vozijo že od začetka leta

**V konjiški občini** so od začetka leta do konca maja s cisternami zvozili v gospodinjstva dobrih 1267 $m^3$ pitne vode. Za prevoz so poskrbeli gasilci iz Vitanja, Žreč, Slovenskih Konjic in Stranic, doslej so opravili 239 voženj in prevozili preko 4 tisoč kilometrov. Stroški prevoza so znašali približno 918 tisoč tolarjev, porabniki so za vsak $m^3$ vode plačali 300 tolarjev, ostalo je pokril izvršni svet. Najhujše težave z vodo so na območju Vitanja, kamor so doslej prepeljali 530 $m^3$ vode, na območje Žreč 298 $m^3$, Stranic 235 $m^3$, na Resnik pa 114 $m^3$ vode. Vodo so vozili še v Sojek in Kamno goro v Špitalič, manjše količine pa še v druge zaselke. Konjiška vlada je sprejela odredbo o omejitvi porabe vode, s katero je prepovedala predvsem zalivanje vrtov in pranje avtomobilov, za kršitelje odredbe je predvidena denarna kazen v višini 2.250 tolarjev. Odvzem vode iz hidrantov pa je mogoč samo z dovoljenjem upravljalca.

### Letos še huje kot lani?

**V šmarski občini** je suša najbolj prizadela južni del občine. Posledice se kažejo na pozno pokošenih travnikih, travna ruša se ne obnavlja, suša pa se kaže tudi na posevkih koruze na peščenih tleh. V trajnih nasadih zaenkrat niso opazili večjih poškodb. Posebna komisija bo odšla na teren konec tega tedna, kmetje pa še kupujejo regresirano koruzo za škodo po lanski suši.

V gospodinjstvih imajo težave s pitno vodo že od februarja. Trenutno oskrbujejo s pitno vodo 25 gospodinjstev, predvsem v Močlah, v KS Šmarje, ter v KS Vinski vrh ter Dobovec. Za teden dni pripeljejo gospodinjstvu po deset tisoč litrov vode (dve cisterni), prevoz pa stane 300 SIT. V zadnjih dneh so začeli prevoze subvencionirati, zato prihajajo ogroženi občani po naročilnice. O novi ceni vode pa bo odločila šmarska vlada na svoji današnji seji.

### Največ težav v Dramljah

Upadanje talnice opažajo tudi v **šentjurski občini**, kjer se prav tako bojijo še hujše suše kot lani. Šentjurčani so s prvimi prevozi pitne vode za gospodinjstva začeli že januarja, od začetka marca pa jih je vse več. Gasilci prepeljejo povprečno po 250 $m^3$ vode dnevno. Z vodooskrbo imajo v zadnjih dneh največje težave v KS Dramlje, kjer so pretekli teden prepeljali gospodinjstvom kar 30 cistern. Nekoliko manjše težave kot Drameljčani imajo v KS Šentjur-Okolica (zlasti Podgrad, Rifnik, Grobelno in Vrh), pa tudi v KS Ponikva ter Slivnica. Ogroženi Šentjurčani prejemajo ves čas subvencionirano pitno vodo, cena kubičnega metra pa znaša 40 SIT. Sicer pa tudi kmetje na Šentjurskem kupujejo še zadnje kilograme regresirane koruze, ki je na voljo za škodo po lanski suši.

### Pol iz proračuna

Problem preskrbe s pitno vodo v **laški občini** je najbolj pereč na območju Laškega oziroma v vzhodnem delu občine v krajevnih skupnostih Laško, Marijagradec, Jurklošter. Gre predvsem za kmetijska območja, kjer je dnevna poraba velika. Na območju Radeč se s problemom oskrbe s pitno vodo zaenkrat še ne ubadajo. Vodo dovažajo s cisternami gasilci. V obdobju meseca dni so na ogrožena mesta pripeljali okoli 45 tisoč litrov vode, oskrba pa poteka tudi individualno, ko si ljudje sami dovažajo vodo iz hidranta v Rimskih Toplicah. Po oceni so si posamezniki z lastnimi prevozi zagotovili okoli 50 tisoč litrov vode.

Izvršni svet SO Laško je že ob lanski suši sklenil, da se prevozi vode refundirajo iz občinskega proračuna v višini polovice stroškov, v javnem podjetju Komunala Laško pa so se odločili, da vode, ki jo dovažajo gasilci, ljudem ne bodo zaračunavali. Timovi gasilci svojim delavcem dovažajo vodo brezplačno. Sicer pa tudi v občini Laško ocenjujejo, da se z zadnjim dežjem situacija ni popravila.

### Živina bo spet jedla slamo

Kako bo letošnja suša prizadela kmetijce, je v tem času seveda težko napovedovati. Si pa kmetijci kaj prida letine ne obetajo, po zadnjih letih sodeč bo nebo bolj radodarno s soncem kot pa poštenim deževjem. Suša, pravijo v Kmetijsko svetovalni službi celjskega Zavoda za živinorejo in veterinarstvo, pravzaprav traja že od lanskega leta. Po podatkih v zadnjih štirih desetletjih je padlo na našem območju **aprila in maja povprečno 190 mm padavin. Lani jih je bilo v tem času 129 mm, letos samo 86 mm.** Koruza porabi med rastjo približno 500 litrov vode na vsak kvadratni meter. V aprilu in maju rabi za nemoteno rast 157 litrov vode na kvadratni meter, letos jo je dobila le okoli 86 litrov. Žito potrebuje od začetka rasti do dozorevanja 600, drevje pa denimo 400 litrov vode letno na kvadratni meter. Krompir potrebuje za en obrok, torej za eno zalivanje 20, kumare pa 10 litrov vode na kvadratni meter. Razmeroma dobro prenaša sušo vinska trta, ker ima globoke korenine. Tudi lucerna je znana po tem, da se prilagodi suši.

Od trav je za sušo najbolj odporna pasja trava.

Po oceni kmetijcev bo suša povzročila pomanjkanje krme.

Spet bo živina jedla slamo, kot je bilo to že v preteklih sušnih letih. Ječmen je na nekaterih peščenih, plitvih tleh ves rumen. Najbolje je, da ga požanjete, pravijo strokovnjaki.

V suši, svetujejo kmetijci, je izhod v sili siliranje celega žita v času, ko je žitno zrno mlečno zrelo. Na vrtu lahko rastlinam pomagate tako, da jih zvečer poškropite z gnojilno raztopino. V Kmetijsko svetovalni službi pa priporočajo še okopavanje ter visok odkos trav na travniku. Odkos naj ne bo nižji kot 5 cm.

**Hmeljarji v Savinjski dolini ugotavljajo, da je hmelj zaradi visokih temperatur približno meter previsok, ponekod so opazili že prve cvetove. To ne obeta kaj prida, saj hmelj v normalnih pogojih začenja cveteti v začetku julija. Čeprav namakajo več kot polovico hmeljišč, v Inštitutu za hmeljarstvo in pivovarstvo ocenjujejo, da bo letos slabši pridelek goldinga, težko pa napovedujejo posledice pri drugih sortah hmelja. Tako zgodnje suše, kot je letošnja, pa se hmeljarji spomnijo samo iz leta 1958, ko so z obiranjem hmelja začeli že v prvi polovici avgusta.**

### Potrebujemo nove akumulacije

Kmetijci pravijo, da se žal šele v sušnih letih zavemo, da omogočamo rekam in potokom, ki tečejo po naših tleh, prehiter pretok. Kaj pa o tem menijo vodarji? Vršilec dolžnosti direktorja celjskega Nivoja **inž. Stane Petrič** je povedal, da so letos že ocenjevali kakovost vodotokov, v tem in prihodnjem tednu bodo merili velikost pretokov. Petrič pojasnjuje, da se kvaliteta vode slabša, k čemur ob sedanji suši prispeva tudi izliv kanalizacije. Skrbi jih predvsem Ložnica, ki ima nizke pretoke, na ta potok je vezano namakanje, iz ribiških vrst pa je že slišati zahteve po ukinitvi namakanja, saj je korito praktično brez vode. Bi bile posledice suše resnično manjše, če bi na potokih ohranili nekdanje jezove ali obdržali vsaj tiste, ki jih je uničila poplava? »V preteklosti je bilo samo na Savinji preko 70 jezov. S pravilno razmestitvijo stalnih objektov bi lahko dosegli optimalizacijo vodnega režima in uravnavali podtalnico. Suši se s tem seveda ne da izogniti, razmere bi nekoliko izboljšali, prava rešitev pa so akumulacije na primernih mestih. Na Celjskem so štiri takšne akumulacije in sicer Šmartinsko, Žovneško, Slivniško jezero in Vonarje oziroma Sotelsko jezero (po naših informacijah je jezero prazno). V preteklosti smo zaradi suše dvakrat puščali vodo iz Šmartinskega jezera, za ta ukrep se odločimo v dogovoru z ribiči in vodnogospodarskim inšpektorjem. Lani in letos teh vodnih zalog še nismo izkoristili. Prava rešitev so torej nove akumulacije, zato imamo pripravljen idejni projekt, da bi zgradili novo akumulacijo nad Podlogom v Savinjski dolini, dolgoročno pa še akumulacijo na Bolski,« meni Petrič

Naravi se človek težko upira, na vrače in svetnike tudi ni računati. Nekaj malenkosti pa človek očitno lahko stori, da se zavaruje pred uničujočimi posledicami suše. Če vodarji ugotavljajo, da so akumulacije rešitev, potem jih bo pač treba zgraditi. Če najdemo denar za vsako drugo neumnost, potem jo bomo našli tudi za izboljšanje oskrbe z vodo. Brez te brezbarvne tekočine, nad katero se ob polnih kozarcih kakšne druge pijače sicer zmrdujemo, pač ni življenja.

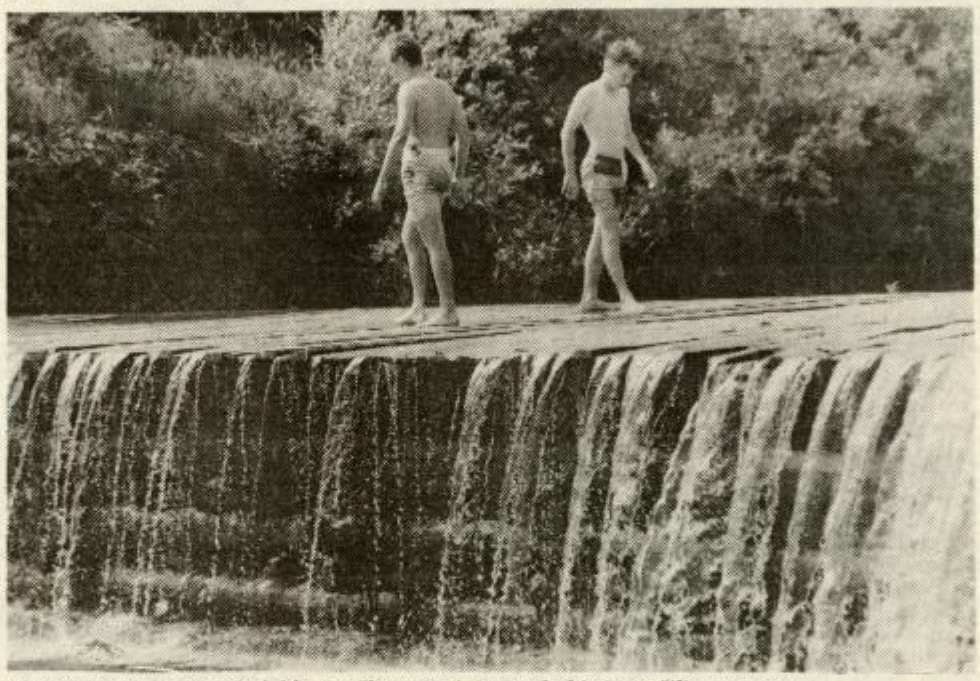

*Verjeli ali ne – v Letušu lahko prečkate Savinjo, ne da bi si zmočili prste nog.*
*Foto: EDO EINSPIELER*

## V Šoštanju še ni alarmantno

**Šoštanjske termoelektrarne te dni zaradi izpada nuklearke v Krškem obratujejo s polno paro, po nekih kazalcih pa naj bi bilo obratovanje zaradi pomanjkanja vode v prihodnje precej vprašljivo. V elektrarni ocenjujejo, da je stanje dokaj kritično, ni pa še alarmantno.**

Izdelali so operativni načrt in sprejeli nekaj varčevalnih ukrepov. Na podatke vpliva precej dejavnikov, tako da niso povsem primerljivi, vendar v Šoštanju ocenjujejo, da bi lahko s tem načinom obratovanja vzdržali do približno 6. julija. Šele takrat bo, seveda če ne bo dežja, postalo precej kritično. Šoštanjčani bi morali začeti črpati iz jezer, za kar zaenkrat nimajo potrebnih soglasij. Trenutno v sodelovanju z velenjskim rudnikom pripravljajo operativne sestanke in poskušajo najti najbolj optimalne kombinacije za čimboljšo izrabo vode. Termoelektrarna mora obvezno delati s polno močjo, sicer bo prišlo do omejitev porabe električne energije. Druga stran medalje pa je seveda več kot 80 prekoračitev dovoljene koncetracije žveplovega dioksida na kubični meter zraka, ki so jih zabeležile merilne postaje od 10. maja dalje. Od tega je bilo 18 prekoračitev kritičnih.

# Ob arhitekturnih še papirnate ovire

***Skupina, ki deluje v okviru celjskih javnih del, bi rada podaljšala svoje delo do konca leta***

**V Celju so z lanskim majem potrdili program dela skupine za odpravo arhitekturnih ovir, ki deluje v okviru občinskih javnih del. V skupini so konec leta zaprosili za podaljšanje na obdobje enega leta, le-to pa jim je pred dnevi spet izteklo. Zdaj čakajo, kako bo odločil občinski IS, saj so vložili prošnjo za ponovno podaljšanje.**

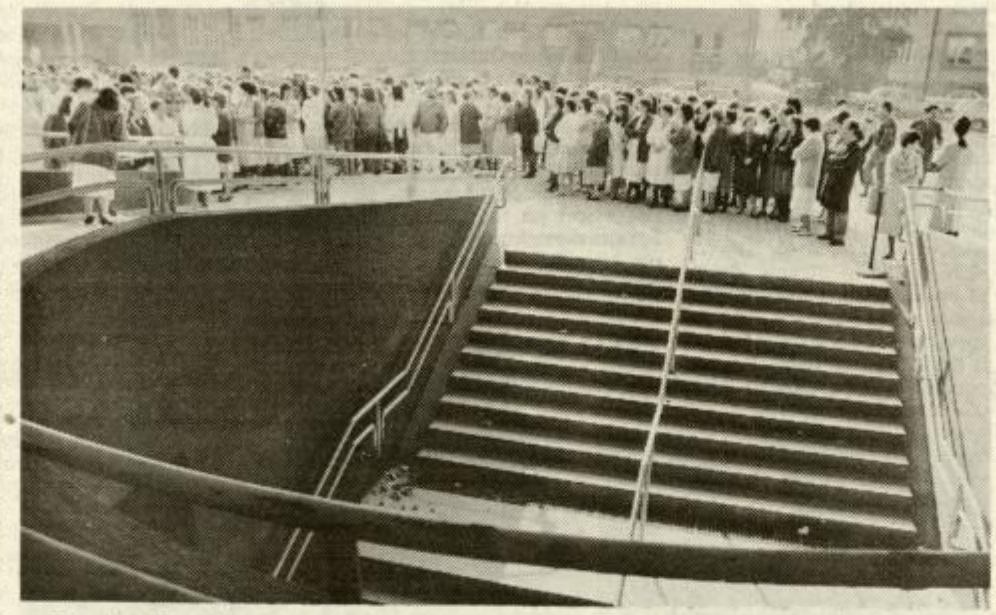

Vodja skupine **Zdenko Gril** pravi, da so s problematiko arhitekturnih ovir v mestu izčrpno seznanili tudi župana **Antona Rojca**, ki jim je obljubil pomoč pri nadaljevanju del. Podaljšanje programa do konca leta – kar bi celjsko občino mesečno stalo približno 140 tisoč tolarjev – pa bi skupini omogočilo, da v celoti opravi svoje delo. Ministrstvo za delo je program celjske skupine za odpravo arhitekturnih ovir ocenilo kot eno zahtevnejših in bolj uspešnih javnih del, zato je program pripravljeno sofinancirati tudi v naprej.

Z njihovim delom so zelo zadovoljni v invalidskih organizacijah in društvu upokojencev, kjer seveda pričakujejo, da bo po opravljeni prvi fazi programa (evidentiranju arhitekturnih ovir) prišlo tudi do postopnega odpravljanja in saniranja posameznih ovir, ki invalidom, ostarelim in poškodovanim, pa tudi materam z otroškimi vozički, zdaj v veliki meri preprečujejo dostop in vsakodneven prehod skozi mesto.

## Poiskati projektanta in investitorja

Enoletno delo skupine za odpravo arhitekturnih ovir je strnjeno v pet zajetnih map, v njih pa so zbrane vse evidentirane arhitekturne ovire na območju širšega središča mesta in izrisi variantnih predlogov za njihovo odpravo. Ponekod, menijo v skupini, bi za odpravo ovir zadolščalo že malce dobre volje, drugod spet bi bilo odpravljanje ovir finančno zahtevnejša naloga.

Zato je njihova ključna naloga do konca leta – ob nadaljevanju evidentiranja arhitekturnih ovir v celotnem mestu ter v Štorah, Vojniku in na Dobrni – iskanje projektanta in investitorja, ki bi poskrbela za realizacijo njihovih enoletnih prizadevanj. Obsežno delo, shranjeno na papirju, namreč izboljšav za invalide ne bo prineslo, s tem pa tudi cilj programa javnega dela ne bo dosežen.

Celje je vključeno v projekt Zdrava mesta Svetovne zdravstvene organizacije, po svojih močeh se trudi, da bi bilo ne le lepo, ampak tudi zdravo in do svojih stanovalcev prijazno mesto. Pa vendarle – veliko tistega, kar je v razvitih državah samoumevno in urejeno, je za nas še »španska vas.« Sem bi gotovo lahko uvrstili tudi neupoštevanje predpisov in pravilnikov, ki smo jih pred leti sicer sprejeli, v celoti pa nikjer niso zaživeli. V letu 87 sprejet poseben pravilnik določa, da je potrebno pri vseh novogradnjah zagotoviti dostop brez arhitekturnih ovir. V Celju pa pri vrsti zgradb, katerih gradnja datira v leta po sprejemu tega pravilnika, ta predpis ni spoštovan.

## Papirnate ovire včasih še hujše

V skupini za odpravo arhitekturnih ovir opozarjajo, da je najcenejša in najcelovitejša rešitev za odpravo arhitekturnih ovir prav na samem začetku, ko so ovire še na papirju... Dvigalo, opremljeno z reliefno izvedbo pozivne tipkovnice in sintetičnim govorom (za slepe) je le za malenkost dražje od navadnega dvigala, predelava – v primeru, da se zanjo v podjetju ali ustanovi sploh odločijo – pa je že upoštevanja visok strošek.

Pri tem pa ne gre zanemariti dejstva, da je za odpravo katere koli arhitekturne ovire potrebno poiskati vsa potrebna soglasja, z iskanjem in pridobivanjem potrebne dokumentacije pa je včasih več dela kot s samim odpravljanjem ovire.

Glede na to, da so v skupini za odpravo arhitekturnih ovir evidentirali v ožjem središču mesta na posameznih objektih preko 120 arhitekturnih ovir, spisek tistih iz širšega mestnega središča pa še dopolnjujejo in se vedno bolj daljša, so prizadevanja za nadaljevanje dela razumljiva. V okviru programa javnih del bi namreč v skupini, ki se je lotila obdelave arhitekturnih ovir na vseh javnih površinah, objektih (ustanove, lokali, stanovanjske hiše) in prometnih površinah ter parkiriščih radi dočakali prve, organizacijsko in finančno podprte začetke dejanskega odpravljanja ovir.

Kasneje – če bi se našli zainteresirani investitorji, morda pa tudi zgolj za novogradnje na širšem celjskem območju – pa bi iz zdajšnje skupine, ki deluje v okviru javnih del, morda lahko na povsem tržnih osnovah zraslo samostojno podjetje. In takšna »osamosvojitev« oziroma zagotavljanje novih delovnih mest je tudi eno temeljnih načel javnih del oziroma aktivne politike zaposlovanja v celoti.

IVANA STAMEJČIČ
Foto: EDO EINSPIELER

# Za vroče poletne dni

**Ker je dopust pred vrati, nekateri ga celo že uživajo, smo se tokrat odločili za sprehod po trgovinah s športno opremo oziroma tistimi prepotrebnimi stvarmi, ki so nepogrešljive za dopust ob morju, ali kje ob jezeru.**

Povprašali smo po hladilnih torbah, ležalnikih, senčnikih, raznih plavalnih obročih za otroke in pripomočkih za raziskovanje pod vodo...

Splošna ocena je, da so povsod v večjih ali tovrstno specializiranih trgovinah dobro založeni, še posebej veliko je raznih pripomočkov za kampiranje na prostem: od različnih večjih in manjših svetil, posod za vodo in vsega ostalega, kar spada zraven.

Seveda pa so na dopustu nepogrešljiva tudi razna zaščitna sredstva za kožo, saj je sonce letos zaradi vse tanjše plasti ozona, še toliko bolj nevarno. Zato smo vam poiskali tudi nekaj teh artiklov in njihove cene, v upanju, da vam bodo koristen napotek in dobra informacija. Pa prijeten dopust!

MOJCA MAROT

| Naziv artikla | Slovenijašport | Trim Celje | Teko Celje |
|---|---|---|---|
| Hladilne torbe (od 22 do 35 l) | od 3.058–3.604 | od 2.900–3.400 | od 3.483–4.225 |
| Ležalniki raztegljivi | 5.290 | od 5.020–6.000 | 3.688 |
| Otroški plavalni obroči | od 600–700 | od 300 dalje | od 561 do 737 |
| Plavalne žoge | 1.616 | 1.712 | 422,30 |
| Plavalne plavuti | od 1.500–3.931 | od 1.549–3.900 | od 988–3.532 |
| Podvodna maska | od 786–4.717 | od 475 dalje | od 480 dalje |
| Senčniki | 6.720 | od 2.600–6.950 | od 4.000–7.000 |
| Ležalke | – | od 1.011–1.132 | 2.772 |
| Vodne blazine | – | od 1.500–2.000 | 3.200 |
| Bazeni otroški | 1.871 | od 1.400–4.300 | – |
| Spalne vreče | 9.360 | od 6.100–7.200 | od 10.600–11.900 |
| Jeklenke za žar | 6.485 (komp.) | 4.700 | 4.600 |

**Opomba:** Vse cene so v tolarjih. Upoštevati je treba, da je cena pri posameznih artiklih različna tudi zaradi proizvajalca, raznih velikosti artikla in seveda različne kvalitete.

## Zaščitna sredstva za kožo (Teko Celje)

| | |
|---|---|
| Sun mix | |
| – mleko baby (150 ml) | 540,00 |
| – mleko s faktorjem 2 UV a+B | 540,00 |
| – olje z zašč. fak. 2 | 600,00 |
| – mleko s faktorjem 4 UV A+B (125 ml) | 600,00 |
| – krema s popolno zaščito (125 ml) | 780,00 |
| – mleko (250 ml) | 780,00 |
| Piz buin | |
| – mleko z zašč. faktorjem 4 in 6 (125 ml) | 957,00 |
| – mleko po sončenju (200 ml) | 957,00 |
| Nivea mleko 8 UV A+B (200 ml) | 1.055,00 |

# Knežji teden v Celju

***Številne prireditve Celjskih turističnih dnevov se začenjajo nocoj***

**V organizacijskem odboru za pripravo Celjskih turističnih dnevov so zadovoljni z odzivom gostincev in trgovcev za ulično popestritev prazničnega dogajanja v mestu od Savinji. Prireditve Poletja v Celju-Knežjem mestu se bodo vrstile od nocojšnje otvoritvene slovesnosti do prihodnjega petka, 25. junija, za lažjo odločitev, kje v prihodnjih dneh nikakor ne smete manjkati, pa kratek vodič skozi živ-žav Celjskih turističnih dnevov.**

## Četrtek, 17. junij

**Ob 18. uri – Tomšičev trg in mestne ulice;** promenadni koncert Pihalnega orkestra Štorski železarji in mažoretk iz Radeč; **Oaza pri Metropolu** glasba za ples in razvedrilo ansambla Francija Zemeta, **Špitalski trg pri Vodnem stolpu;** glasba za ples in razvedrilo ansambla Tip-Top. **Ob 19. uri – Tomšičev trg;** glasba za ples in razvedrilo ansambla Nočna izmena in pevski zbor Celjskega pevskega društva. **Ob 21. uri Stari grad;** premiera Hermana Celjskega (SLG Celje).

## Petek, 18. junij

**Ob 10. uri – Tomšičev trg;** nastop otrok VVZ Zarja – Lava II. **Ob 18. uri – Atrij Kompasa;** koncert malih pevskih skupin Petrol Celje, Štajerski oktet Celje in Podoglarji iz Celja, Gimnazija Celje Center; Révérence Harlekinove šole za plesno vzgojo, **Oaza pri Metropolu;** glasba za ples in razvedrilo ansambla Tip-Top, **Špitalski trg;** glasba za ples in razvedrilo ansambla Journal. **Ob 19. uri – Stanetova ulica pri Madrugadi;** koncert Hare Krišna, indijska glasba in rock koncert, **Tomšičev trg;** koncert Celjskega plesnega orkestra Žabe s pevkama Alenko Godec in Mio Žnidarič ter instrumentalnimi solisti. **Ob 21. uri – Stari grad;** Herman Celjski (SLG Celje). **Ob 22. uri – Letni kino;** film Priveži me!

## Sobota, 19. junij

**Ob 9,30. uri – Tomšičev trg;** glasba za razvedrilo Trio draga Sivka iz Celja. **Ob 10. uri – Prešernova in Savinova ulica ter Titov trg;** slikanje na asfalt: otroci celjskih osnovnih šol v organizaciji ZPM Celje. **Ob 10,30** – sprevod folklornih skupin iz Celja, Lancove vasi, Laškega in Kompol po mestnih ulicah ter nastop na Tomšičevem trgu. **Ob 18. uri Tmšičev trg;** glasba za ples in razvedrilo ansambla Cmok, **Oaza pri Metropolu;** glasba za ples in razvedrilo ansambla Journal, **Špitalski trg;** glasba za ples in razvedrilo ansambla Spomini. **Ob 21. uri – Špitalska kapela;** Kri in košute (SLG Celje-Oder Herberta Gruna). **Ob 22. uri – Letni kino;** film Priveži me!

## Nedelja, 20. junij

**Ob 10. uri** – slikarska kolonija otrok celjskih osnovnih šol v organizaciji ZPM Celje. **Ob 14. uri – Tomšičev trg;** music show. **Ob 17,30. uri – Tomšičev trg;** koncert pveskih zborov: Moški pevski zbor DPD Svoboda Zagrad, Mešani in Ženski pevski zbor KUD Ljubečna. **Ob 18. uri – Oaza pri Metropolu;** glasba za ples in razvedrilo ansambla Francija Zemeta, **Špitalski trg;** glasba za ples in razvedrilo ansambla Journal. **Ob 19. uri – Tomšičev trg;** glasba za ples in razvedrilo Alfi Nipič in njegovi muzikantje, **Dvorana Golovec;** košarkarski spektakel »Vse zvezde Združenih držav Amerike« proti »Vsem zvezdam Celja« s predtekmo športnikov proti direktorjem. **Ob 21. uri – Špitalska kapela;** Kri in košute (SLG Celje). **Ob 22. uri – Letni kino;** film Priveži me!

## Ponedeljek, 21. junij

**Ob 15. uri** – poslikava izložb otrok iz celjskih osnovnih šol v organizaciji ZPM Celje. **Ob 18. uri – Narodni dom;** letna produkcija Harlekinove šole za plesno vzgojo, klasični balet in sodobni ples, **Tomšičev trg;** glasba za ples in razvedrilo ansambla Čuki, **Oaza pri Metropolu;** glasba za ples in razvedrilo ansambla Cmok. **Ob 21. uri – Špitalski trg;** glasba za ples in razvedrilo ansambla Tip-Top. **Ob 22. uri – Letni kino;** film Priveži me!

## Torek, 22. junij

**Ob 15. uri – Tomšičev trg;** lutkovna delavnica otrok celjskih osnovnih šol v organizaciji ZPM Celje. **Ob 18. uri – Narodni dom;** letna produkcija Harlekinove šole za plesno vzgojo, klasični balet in sodobni ples, **Oaza pri Metropolu;** glasba za ples in razvedrilo ansambla Nočna izmena, **Špitalski trg;** glasba za ples in razvedrilo ansambla Journal. **Ob 19. uri – Tomšičev trg;** Moped show. **Ob 20. uri – Tomšičev trg;** koncert Celjskega godalnega orkestra. **Ob 21. uri – Stari grad;** Herman Celjski (SLG Celje). **Ob 22. uri – Letni kino;** film Priveži me!

## Sreda, 23. junij

**Ob 14,30. uri – Tomšičev trg;** Pozdrav poletju in otroški živžav v organizaciji ZPM Celje. **Ob 15. uri – Tomšičev trg;** lutkovna delavnica otrok celjskih osnovnih šol v organizaciji ZPM Celje. **Ob 17. uri – Tomšičev trg;** večer plesa: nastop plesne skupine, državnega prvaka v kategoriji disco dance Dušana Pavloviča iz Plesnega vala Celje in predstava Potovanje v modro Studia za ples skupine Igen. **Ob 18. uri – Narodni dom;** predstavitev raziskovalne naloge Meščanske hiše na Tomšičevem trgu zgodovinskega krožka OŠ Hudinja, **Oaza pri Metropolu;** glasba za ples in razvedrilo ansambla Francija Zemeta, **Špitalski trg;** glasba za ples in razvedrilo ansambla Tip-Top. **Ob 19. uri – Tomšičev trg;** glasba za ples in razvedrilo ansambla Pop design. **Ob 21. uri – Stari grad;** Herman Celjski (SLG Celje). **Ob 22. uri – Letni kino;** film Priveži me!

## Četrtek, 24. junij

**Ob 17. uri – Tomšičev trg;** koncert pevskih zborov: vokalna skupina Srčne dame I. OŠ Celje, Mešani pevski zbor Gostinskega podjetja Celje in Mešani pevski zbor upokojencev iz Vojnika. **Ob 18. uri (do jutra!) – Oaza pri Metropolu;** glasba za ples in razvedrilo ansambla Nočna izmena, **Stanetova ulica pri Madrugadi;** glasba za ples in razvedrilo ansambla Cmok, **Špitalski trg;** CPO Žabe s pevkama Alenko Godec in Mio Žnidarič. **Ob 19. uri (do jutra!) – Tomšičev trg;** glasba za ples in razvedrilo ansambla Agropop, **Cerkev Sv. Daniela;** maša »Za domovino«, mesto Celje; promenadni koncert Pihalnega orkestra Štorski železarji z mažoretkami iz Ljubečne ter nastop na Tomšičevem trgu. **Ob 20. uri – Tomšičev trg;** proslava ob Dnevu državnosti (govornik: Lojze Peterle). **Ob 21. uri Prothasyijev dvorec;** plesna predstava Misterij muzinih pisem Plesnega foruma Celje. **Ob 22. uri – Letni kino;** film Priveži me! **Stari grad;** ognjemet.

## Petek, 25. junij

**Ob 8. uri – Tomšičev trg;** Dan odprtega Radia Celje. **Ob 10. uri** – Mednarodne vaje reševalnih psov na večih lokacijah v organizaciji Kinološkega društva Celje, Partizan Gaberje; državno prvenstvo v vlečenju vrvi. **Ob 21. uri – Stari grad;** Herman Celjski (SLG Celje). **Ob 22. uri – Letni kino;** premiera filma Samci.

# Naši ljubi trpeči otroci

## Med žrtvami nasilja je vse več otrok, posebej veliko je psihičnega nasilja

**Nasilja je vse več, ugotavljamo. Vraščeno je v domala vsa dogajanja v družbi, nastopa pa v neštetih pojavnih oblikah in pri tem ne izbira žrtev. Med žrtvami nasilja je, žal, vse več otrok in mladoletnikov, ki se z raznimi oblikami in inačicami nasilja srečujejo na vsakem koraku.**

Pri tem je zmotno pogosto prepričanje, da je nasilje nad otroki le pretepanje in telesno kaznovanje otrok. Nasilno ravnanje z otrokom je namreč tudi neustrezna nega, čustveno zanemarjanje, hladni in napeti odnosi v družini, nenehen strah pred neuspehom in kaznijo, neprestane in neustrezne prepovedi in zapovedi, ki jih je otrok deležen, pa prevelika pričakovanja in zahteve staršev, ki jih otrok s svojimi psihofizičnimi sposobnostmi ne more uresničiti... Torej so nasilna tudi takšna stanja in dejanja, ki ne povzročajo telesnih bolečin ali fizičnih poškodb. Psihično, čustveno nasilje nad otroki, ki povzroča prave duševne travme, pa je mnogo bolj nevarno in usodno za njihov razvoj, kot je fizično.

Široka in splošna opredelitev nasilnih dejanj postavlja vprašanja, kaj je že nasilje in kaj še ni. Glede tega je v zadnjih treh desetletjih v razvitejših delih sveta očiten premik. Danes ljudje opredeljujejo kot nasilna dejanja tudi takšna, ki jih pred desetletji še niso. Še zlasti velja to za dejanja, ki prizadevajo otroke. Zato je načelno sicer točno, da je nasilja nad otroki več, kot smo domnevali nekdaj, a je hkrati tudi res, da sedaj kot nasilje nad otroki opredeljujemo tudi takšna dejanja, ki jih nekdaj nismo, opozarja psihiater **prof. dr. Jože Lokar.** Opozarja tudi na zelo pesimistično ugotovitev, da se nasilje nad otroki prenaša iz roda v rod. Mnogi starši, ki sedaj trpinčijo svoje otroke, so bili trpinčeni od svojih staršev, in današnji trpinčeni otroci bodo v prihodnosti sestavljali večino staršev, ki bodo trpinčili svoje otroke. To »determiniranost« nasilnega ravnanja z otroki so potrdile praktično vse raziskave.

### Največ zanemarjenih v družini

Če izhajamo iz dejstva, da je največ zanemarjanja otrok ter surovega ravnanja z njimi prav v družini, je treba ob tem opozoriti, da je družinsko nasilje tisto, ki je najbolj skrito in prikrito. Zato so podatki in analize institucij, ki se s to problematiko ukvarjajo, le približen odraz stanja. Ustrezne službe se ukvarjajo predvsem z najbolj akutnimi primeri nasilja nad mladostniki, pretežno s takšnimi, kjer je posredi fizično nasilje z jasno izraženimi telesnimi poškodbami. Da v neki družini otroka zanemarjajo ali psihično trpinčijo, izvejo socialni delavci največkrat čisto naključno, ko se ukvarjajo s siceršnjo (socialno) problematiko v družini. Okolje (soseščina npr.) je v večini primerov nemo in se ravna po pravilu, da »se v tuje družinske razmere ni dobro vtikati«, četudi morajo dan za dnem poslušati vpitje sosedov in otroški jok. Sicer pa velja splošno prepričanje, da družinsko nasilje nad otroki domuje predvsem v družinah z nižjim socialnim statusom, kar pa sploh ne drži. Nasilja je veliko tudi v »uglednih družinah«, le da je tu v ospredju psihično nasilje, ki ga je težko razkriti. Najbolj žalostno pri tem pa je dejstvo, da se mnogi starši, ki nad otrokom izvajajo psihično nasilje, tega sploh ne zavedajo in se nad svojim ravnanjem zamislijo šele tedaj, ko pri otroku nastopijo hujše duševne motnje ali ko otrok beži od doma in zaide na stranpota – tudi v kriminal.

### Kaznivo zanemarjanje

Zanemarjanje mladoletne osebe in surovo ravnanje z njo je kaznivo dejanje, opredeljeno v 96. in 97. členu Kazenskega zakona R Slovenije. »Roditelj, posvojitelj, skrbnik ali druga oseba, ki zanemarja mladoletno osebo, za katero mora skrbeti, tako da hudo krši svoje dolžnosti skrbi in vzgoje, se kaznuje z zaporom do treh let,« pravi omenjeni zakon. Podobno velja v primerih, ko gre za siljenje mladoletne osebe k delu, ki je neprimerno njeni starosti, ali takrat, ko gre za surovo ravnanje z mladoletno osebo.

»Kdor hudo zanemarja družinske obveznosti, ki jih ima po zakonu in pusti s tem v težkem položaju družinskega člana, ki ne more sam skrbeti zase, se kaznuje z zaporom od treh mesecev do treh let,« je (med drugim) zapisano v KZ.

Na celjskem Temeljnem sodišču se s tovrstnimi kaznivimi dejanji oziroma sojenji obdolžencem poredko srečujejo. Tam, kjer ni tožnika, tudi ni dolžnika, je splošno pravilo, ki je pri pregonu tovrstnih kaznivih dejanj še toliko bolj očitno. Če pa že pride do obtožnice in sojenja, se v večini primerov zgodi, da tožilec obtožni predlog umakne ali pa se sojenje konča z oprostilno sodbo, ker ni (dovolj) dokazov. Priče, ki so v času policijske ali sodne preiskave aktivno sodelovale, se na sojenju ponavadi pojavijo z novimi, spremenjenimi verzijami, ki za obdolženca niso več obremenjujoče.

### Klofute, nato tepež

Eden tipičnih primerov sojenja, ki se je končalo z oprostilno sodbo zaradi pomanjkanja dokazov, je iz leta 1990, ko je javni tožilec v obtožnici bremenil očeta in mater, da »zanemarjata mladoletno osebo, z njo surovo ravnata in na brutalen način z njo fizično obračunavata, da svojega desetletnega otroka zaradi slabih ocen v šoli fizično kaznujeta in ga zanemarjata tudi v vzgojnem smislu.« Obtožnica nadalje navaja konkreten primer surovega ravnanja z otrokom, ko sta se oče in mati tega desetletnika znesla nad njim tako, da sta ga najprej oklofutala, nato tako pretepla, da je otrok padel na tla, nakar pa sta ga še, na tleh ležečega, obrcala. Fant je pri tem utrpel lažje telesne poškodbe, udarnine po obrazu in levem kolenu.

V policijski kazenski ovadbi kot osnovi za obtožnico, so zapisali, da so otroka peljali v bolnišnico s policijskim intervencijskim vozilom, kjer ga je zdravnik obdržal na zdravljenju in opazovanju. Po štirih dneh zdravljenja v bolnišnici je otrokov oče svojevoljno zahteval prekinitev zdravljenja.

V preiskovalnem postopku je bil opravljen razgovor s šolsko socialno delavko in fantovo učiteljico. Ti sta izjavili, da je otrok večkrat prihajal v šolo pretepen, da je zaradi bojazni pred slabimi ocenami in posledično kaznijo staršev pogosto izostajal od pouka in prenočeval po kleteh, da ima mati do svojega sina izrazito negativen odnos in da mu oba starša z neprimerno vzgojo onemogočata zdravo rast in skladen osebnostni razvoj.

Na glavni obravnavi pred sodnim senatom je bilo naenkrat vse drugače. Oče je v svojem zagovoru trdil, da je otroka le parkrat klofutnil, ker je domov prinašal slabe ocene in ker je začel zahajati v neprimerno družbo. Mati je izjavila, da se je sin poškodoval pri vožnji s kolesom, ostale poškodbe, ki so jih v šoli opazili, pa izvirajo iz pretepov z vrstniki. Izjavi sta bistveno spremenili tudi učiteljica in socialna delavka na šoli. Fantova učiteljica je, na primer, samo enkrat opazila, da je bil otrok poškodovan, pa še takrat je šlo le za pretep s sošolcem. Sodišče je kot pričo na glavni obravnavi zaslišalo tudi fanta. Njegova izjava je bila do potankosti enaka izjavi njegovih staršev. Sledila je oprostilna sodba z obrazložitvijo, da obdolžencema ni bilo dokazano, da sta storila očitano kaznivo dejanje.

### Pri starših ali rejnikih?

Sicer pa: Kaj bi v zgoraj opisanem primeru naredili dobrega in koristnega za otroka, če bi bila njuna starša kaznovana z zaporom in bi bilo zato treba otroka oddati v rejniško družino? To je gotovo osnovna dilema, s katero se srečujejo tisti, ki imajo usodo otroka v rokah. Če bi zanemarjanega ali trpinčenega otroka vprašali, kje bi raje živel: ali s staršema ali v tuji, rejniški družini, bi se v večini primerov odločil za starše. Zanj je nasilje v lastni družini manj boleče, kot je tuje okolje, ki je včasih še bolj hladno od očetovih udarcev in materinega nenehnega vpitja.

Kazenska ovadba in sodna obravnava sta skrajni sredstvi, ki prideta v poštev le v najbolj akutnih primerih družinskega nasilja nad otrokom. O učinkih takšne »triaže« so celo med strokovnjaki različna mnenja. Profesor Lokar je mnenja: »Doživljanje teh ljudi kot ›krivcev‹, ki jih je treba s kaznovanjem prisiliti, da ravnajo drugače, je sicer splošno razširjeno, a docela neustrezno in zavajajoče. Noben ukrep ne bo odvzel otrokom trpljenja, ki so ga že prestali, toda razkritje nasilnega ravnanja staršev vsaj za nekaj časa preprečuje, da bi tako ponovno ravnali. Zato sta zaletavost in ihtavost pri ukrepanju nepotrebni. Trpinčenje otrok je seveda hud (včasih celo tragičen) zaplet, ki večinoma izvira iz čustvenih zapletov, a prav to mora biti spodbuda, da teh zapletov ne razrešujemo z lastnimi čustvenimi reakcijamu, temveč preudarno.« Eno od takšnih mest je gotovo tudi (ali predvsem) Center za socialno delo.

### Rejništvo kot skrajni ukrep

Najprej sanacija v družini, šele potem rejništvo, je prevladujoča praksa v Centru za socialno delo v Celju. Ker je rejništvo skrajni ukrep, se število otrok, oddanih v rejništvo, zadnja leta zmanjšuje.

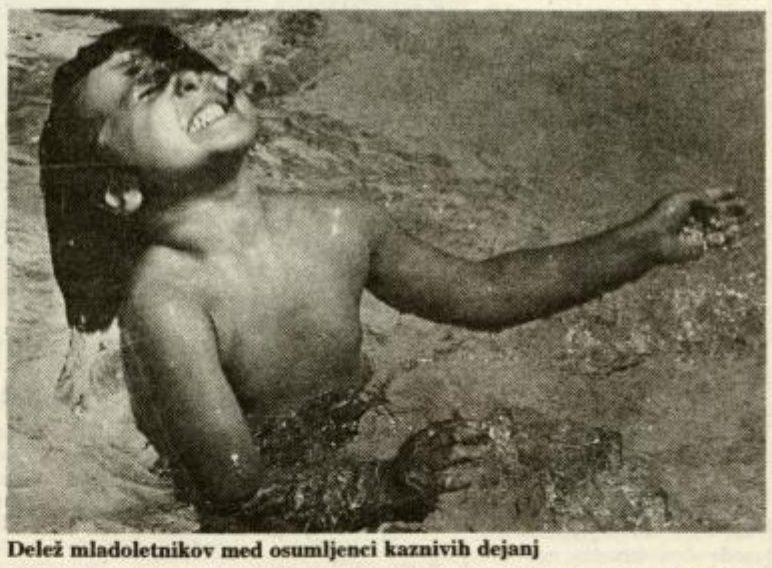

**Delež mladoletnikov med osumljenci kaznivih dejanj**

Takšna praksa se je uveljavila zlasti po letu 1977, ko je stopil v veljavo spremenjeni Zakon o zakonski zvezi in družinskih razmerjih.

Primerov zanemarjanja otrok in mladoletnih oseb ter surovega ravnanja z njimi je vse več, pravijo v Centru za socialno delo v Celju. Izmed vse te množice primerov si tamkajšnji socialni delavci vsakič postavljajo temeljno vprašanje: Kdaj je že tolikšna tovrstna motenost v družini, da je potrebno otroke izločiti iz tega okolja. Etični vidik je pri tem zelo delikaten. Najlažje je ukrepati v primerih fizičnega maltretiranja, kjer je dokaze mogoče zbrati, se pa tudi v teh primerih zatakne, ko se priče zaradi različnih razlogov naenkrat umaknejo in obmolknejo.

Vsekakor pa je treba dokazati, da je odvzem otroka kot skrajni ukrep upravičen, pri čemer je psihično ogroženost otroka nasploh izredno težko dokazati. Prednost je treba dati interesu otroka, pravijo socialni delavci, tu pa nemalokrat naletijo na nasprotna stališča s psihiatrijo, kjer dostikrat prevaga interes staršev, ki so ponavadi tudi sami psihični bolniki. In tako otrok postane tudi sredstvo za zdravljenje psihiatričnega bolnika, ki se mu lahko zdravstveno stanje v primeru odvzema otroka v resnici bistveno poslabša. Sicer pa je izločitev otroka iz družinskega okolja načeloma začasni ukrep in so stiki otroka s starši dovoljeni in zaželeni. V vsej dosedanji praksi pa na Centru za socialno delo v Celju beležijo le en primer, ko z odločbo teh stikov niso dovolili. Sicer pa pri odvzemu otroka roditeljske pravice niso odvzete, razen v primerih, ko se za tak ukrep odloči sodišče.

### Iz prakse

**Prvi primer:** Mati s štirimi otroki po zakonski razvezi ni zmogla skrbeti za otroke in jih vzgajati. Osebnostno neurejena ženska je s svojim ravnanjem na razvoj svojih otrok zelo kvarno vplivala, tako da je moral najstarejši otrok sčasoma v vzgojni zavod. Ker je bilo signalov iz okolja veliko in tudi dovolj zbranih dokazov o zanemarjanju otrok, je Centru uspelo materi odvzeti vse tri otroke in jih oddati v rejniško družino. To jim je uspelo v dogovoru z materjo oziroma njenim pristankom, veliko pa je s svojim sodelovanjem pripomogel tudi oče teh otrok.

**Drugi primer:** Šlo je za trinajstmesečnega otroka, ki so ga socialne delavke našle doma vsega okrvavljenega in poškodovanega (zlomljena čeljust). Oče otroka je izjavil, da je otrok padel z divana. Center je izrekel ukrep odvzema otroka in otrok je bil tudi dejansko izločen iz družinskega okolja. Začel se je policijski postopek in nato sojenje na sodišču. Na sodišču je bil po dolgotrajnem sojenju oče oproščen krivde zaradi pomanjkanja dokazov, to dejstvo pa je sprožilo zahtevek staršev po vrnitvi otroka. Starša sta uspela, četudi so vsi, ki so družinske razmere dobro poznali, vedeli, da v tako primitivnem okolju otrok ne bo mogel uspevati. To je obenem tudi tipičen primer triade: psihiatrija, socialna, sodišče. Interes, ki je bil za otroka najslabši, je prevagal.

### Zgovorna statistika

V Centru za socialno delo so imeli na področju varstva otrok in družine v letu 1984 142 primerov urejanja odnosov v družini in okolju. Čez štiri leta je bilo teh primerov 174, leta 1992 pa že 220. Leta 1984 je bilo v primernejše okolje premeščenih 25 otrok, čez štiri leta je bilo takšnih otrok 23, lani pa 17.

Leta 1984 je bilo 6 primerov odvzema otrok staršem, v letu 1988 je bil takšen primer le en sam, enako lani.

V teh treh primerjalnih letih je Center za socialno delo po trikrat sodeloval s sodiščem v kazenskem postopku.

Od leta 1984 do lani je Center predlagal odvzem roditeljskih pravic le v treh primerih: v letih 1984, 1990 in 1991.

Svetovalno delo z družinskim ožjim in širšim okoljem je bilo v letu 1988 opravljeno 336 krat, 337 krat v letu 1988, lani pa 377 krat.

Te številke potrjujejo prakso v Centrih za socialno delo, kjer se vse več ukvarjajo z zdravljenjem družinskih odnosov in se vse manj in težje odločajo za najbolj rigorozne ukrepe, kot je naprimer izločitev otroka iz družinskega okolja. Ob tem pa se zavedajo, da je največ takšnih primerov nasilja nad otroki in njih zanemarjanja, ki do socialnih delavcev sploh ne pridejo, ker se zanje ne ve ali pa se noče vedeti. Pri tem izpostavljajo zlasti primere spolnih zlorab otrok in mladoletnikov, ki so tudi v družinskih okoljih.

Ob tako skopih in zgolj nanizanih podatkih v široki problematiki zanemarjanja in vseh vrst nasilja nad našimi otroki, se človek ustavi ob ugotovitvi, da so naši otroci pravzaprav najbolj ogrožena kategorija prebivalstva. In ker nasilje vselej rojeva nasilje, se ne smemo čuditi tudi tistim podatkom, ki govorijo, da je tudi med otroki in mladoletniki vse več nasilnikov, nad katerimi se odrasli tako radi in tako pogosto zgražamo in jih obsojamo.

V premislek ponujamo tudi tabelarne prikaze Ministrstva za notranje zadeve Slovenije. Letošnji stolpiči bodo zagotovo še višji!

MARJELA AGREŽ
Foto: EDO EINSPIELER

**Zanemarjanja mladoletnih oseb, kršitev družinskih obveznosti, neplačevanje preživnine in krvoskrunstva**

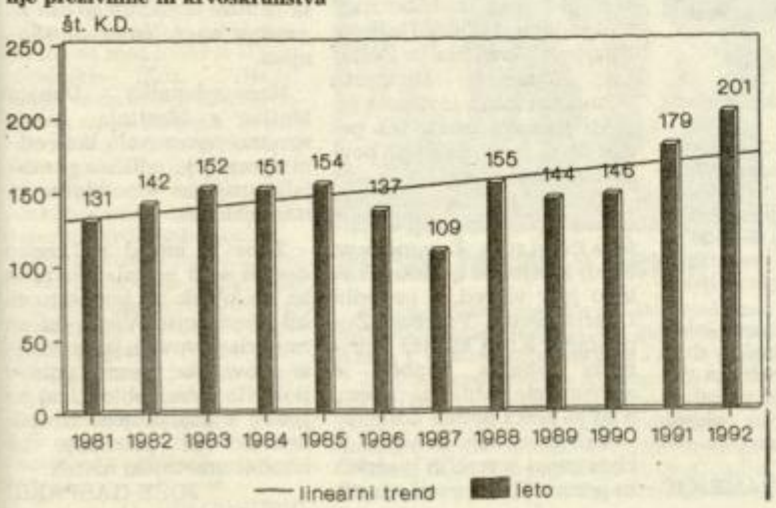


**Število roparskih tatvin mladoletnikov – obdobje od 1982 do 1992**

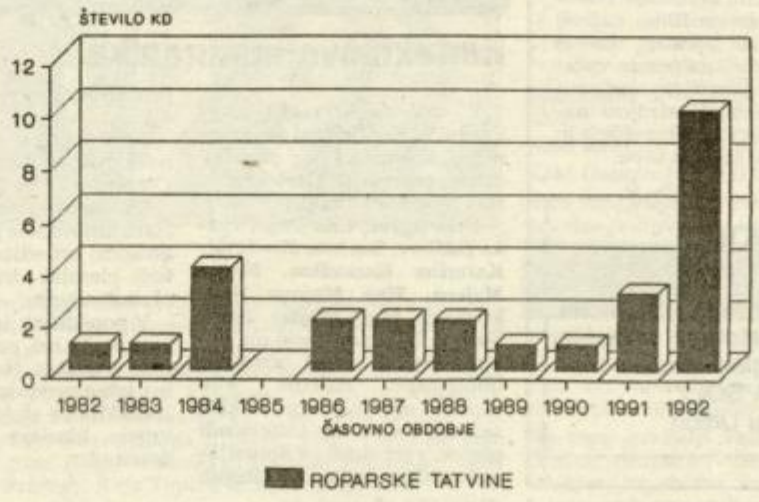

## Govorica Thomasovih barv

**Filozof in slikar Thomas meni, da lahko slikar prepriča le z govorico svojih barv in to mu je tudi uspelo. Tako je o postmodernističnem slikarju Emilu Tomažu-Thomasu zapisal nemški kritik Werner Winter. Umetnik, ki živi med nemškim Mainzem ter Celjem, razstavlja svoja likovna dela od konca preteklega tedna v razstavišču Alposa, v Šentjurju.**

Iz Thomasovega življenjepisa je razvidno, da je do šestega leta starosti živel na Jesenicah, pred odhodom na Nemško pa v Celju. Thomas se ni šolal na uradnih akademijah, vendar obvladuje prav vse, kar mora slikar o svojem delu vedeti, ugotavlja **Ivan Sedej.** O njem je zapisal, da sodi med izrazito neobremenjene ustvarjalce, ki se ne menijo za konvencije in norme ter preprosto združuje tudi na videz nezdružljive stvari. Včasih, po svojih izhodiščih, ga spomni na Hundertwasserja.

Z razstavami je začel l. 1974, v Nemčiji, kjer je svoja dela pokazal v Mainzu, Frankfurtu in Wiesbadnu, predlani se je začel širše predstavljati po Sloveniji, povabili pa so ga tudi v Moskvo. Med njegove mednarodne uspehe sodi sodelovanje pri Unescovem projektu novoletnih voščilnic. Doma je znan po oblikovanju Cetisovih zvezkov, razmišlja pa tudi o oblikovanju drugačnih hladilnikov ter računalnikov.

Razstavo v šentjurskem Alposu si bo mogoče ogledati vsaj do konca prihodnjega meseca.

BRANE JERANKO

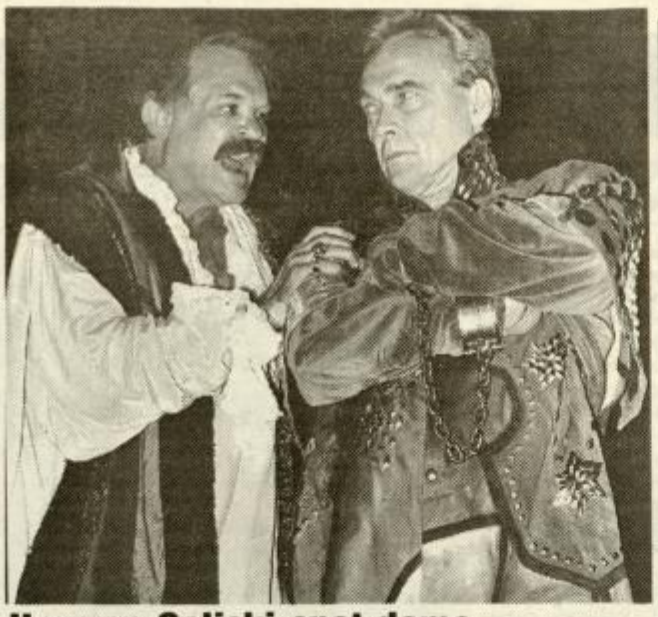

## Herman Celjski spet doma

Nocoj, v četrtek ob 21. uri, bodo na celjskem Starem gradu slovesno zagorele luči. Domov, na grajsko dvorišče, se bo namreč vrnil Herman II. Celjski, ki ga bo za premierno in vse kasnejše uprizoritve dela Antona Novačana upodobil Janez Bermež. Sicer pa je nocojšnja premiera Hermana Celjskega v režiji Francija Križaja hkrati tudi slovesen začetek Celjskih turističnih dnevov. Foto: EDO EINSPIELER

## Očarljiv večer

Plesni forum Celje nas je ponovno prijetno presenetil – tokrat kar dvakrat: z všečno plesno-gledališko predstavo in s krajem dogajanja. Za svoj »Misterij muzinih pisem« si je koreografinja prof. Sava Malenšek izbrala dvorišče pred matičnim uradom in odkrila Celjanom, da je Prothasyijev dvorec čudovit prostor za uprizarjanje gledaliških predstav. Samo upamo lahko, da bomo tu doživeli še marsikateri gledališki dogodek.

Fontana na sredi prizorišča je oder delila na dva dela – na desni strani lahkotnost bivanja, veselje do življenja, nostalgija po neznanem, hrepenenje, na levem delu pa realnost, otopelost, indolenca vsakdanjega življenja in medsebojnih človeških odnosov. Sporočilo predstave so domisleno dopolnjevali mali bazeni različno obarvane vode – vsakdo ima svojo vodo, v kateri si bo odpočil utrujene noge, vsak Pilat bi si rad opral svoje roke. Uživali smo ob originalnem izboru glasbe Vangelisa, Weilla in Rodriga. V eleganci in izvirnosti so ob koreografinji, ki je tudi sama plesala, zlasti izstopale **Andreja Cepuš, Estela Žutič, Simona Mirnik in Ksenija Steblovnik.** Vedno znova na novo izumljeni plesni koraki in figure, izvirnost, neizmerna energija in eleganca **Natalije Pilko, Aleksandre Balmazović in Petra Steničnika** so spremenili ta plesni večer v enkraten plesno-gledališki spektakel. Celotna ekipa **(dramaturg Marjan Pušavec, umetniški vodja Goga Stefanovič-Erjavec, luč in ozvočenje Milan Grubar)** je izvrstno opravila svoje delo.

Letošnja občinska Prešernova nagrajenka **Sava Malenšek** je znova potrdila svoj koreografski in plesni talent.

Prof. SLAVKO DERŽEK

## Stoletja življenja

**V soboto, 19. junija ob 18. uri bo slovenski kulturni minister Sergij Pelhan uradno odprl Kavčnikovo domačijo v Zavodnjah pri Šoštanju.**

Kavčnikova domačija je edinstvena v Sloveniji in tudi v širšem evropskem prostoru. Njena glavna značilnost so dimnice, domačija pa je prenovljena, kot da so njeni prebivalci pred nekaj minutami odšli na polje. Hiša predstavlja štiri stoletja življenja, ognjišče v njej pa še ni ugasnilo. Kavčnikova domačija je letos kandidat za nagrado Evropski muzej leta.

US

## Celjana v Amsterdam

**Po uspešno opravljenih sprejemnih izpitih sta v redno šolanje na Visoki šoli za plesno umetnost nizozemske Umetniške akademije v Amsterdamu sprejeta Celjana Estela Žutič in Jure Lukaščik.**

Oba izredno uspešna mlada plesalca – Estela Žutič se je s številnimi plesnimi predstavami potrjevala v Plesnem forumu Celje, Jure Lukaščik pa v Plesni šoli Harlekin Ane Vovk Pezdir – sta vstopnico za amsterdamsko šolanje dobila z uspešno opravljenim prikazom svojega znanja sodobnega plesa in klasičnega baleta ter predstavitvijo lastne koreografije.

IS

V PETEK, 18. 6. OB 22. URI

OTVORITEV LETNEGA KINA

(na terasi kina UNION)

Z EROTIČNO KOMEDIJO ŠPANSKEGA REŽISERJA PEDRA ALMODOVARJA:

PRIVEŽI ME!

(V PETEK, 18. 6. VSTOP PROST!)

ZAPISOVANJA

## Svetovna dvodelnost

Piše: Tadej Čater

*Platon v X. knjigi Države, svojega temeljnega sociološko-politološkega dela, spregovori tudi o vlogi pesnikov, o njihovi funkciji, o poslanstvu, ki to opravljajo oziroma o povezanosti pesništva in države. Precej radikalne postavke, ki jih je zapisal, in ki jih v tem trenutku ne bi posebej ponavljali, so se tako rekoč obdržale vse do danes. Morda za ilustracijo; Platon pravi, da pesniki ne smejo imeti kakšnih posebnih državniških funkcij oziroma še boljše, pesnikom je odrekel mesto v svoji državi, jih izločil, češ, da so to mehka in premehka bitja, ki samo jočejo in s svojim jokom slabo vplivajo na druge, zlasti na vojake, ki morajo biti pogumni, drzni, samozavestni, ne pa čustvom se predajajoči stokači. Poezija, torej, kolikor je ta sploh potrebna, naj bo heroična, naj bo v službi države, se pravi od poezije je priporočal in zagovarjal le hvalnice bogovom in junakom, himnične pesnitve, ki »ne škodujejo«. In Platon je bil v svojem programskem spisu, če ga tako imenujemo, celo zelo uspešen. Tudi v sami praksi.*

*Šele Aristotel je bil tisti, ki je Platonovo težo o pesništvu dopolnil oziroma predrugačil. Dodal ji je seveda element katarze. Z drugimi besedami, katarzičen element sprošča čustva, sprošča energijo, ki se v človeku, konkretno v vojaku, nabira in mu daje novih moči za nove in nadaljnje bitke. Poezija torej ne škoduje, marveč nasprotno, oplaja z energijo in z neko »čudežno močjo«. In naj se sliši še tako paradoksalno, je obrdžala vse do danes. Skratka, dve tako različni teoriji pesništva in države, njune medsebojne povezanosti, sovplivanja, ena ob drugi eksistirata še danes. Tako v teoriji kot tudi v praksi.*

*Seveda je tole bil le uvod, ki se zdi nujno potreben za razumevanje poezije, pesništva v današnjem svetu. Brez vsakršnega odvečnega teoretiziranja, svet je danes razdeljen (tudi po koncu hladne vojne) na svoj vzhodni in zahodni del, in v vsakem od njiju ima poezija svojo vlogo oziroma drugače, vloga poezije je na vzhodu precej različna od tiste, ki jo ta opravlja na zahodu. Tam se o poeziji skorajda ne govori, poezija je tam le sestavni del neke širše družbene totalitete, ki eksistira neodvisno in avtonomno v določenih krogih. Igra torej vlogo, ki ji jo je določil Aristotel; sproščanje ljudi, da se iz racionalnega sveta tu in tam podajo tudi v emocionalnega, da se tu in tam prepustijo tudi svojim čustvom, da jih očistijo, da očistijo sami sebe, da pridobijo energije za nov delavnik, ki jih čaka že naslednje jutro.*

*Na vzhodu je precej drugače ali kakor mi je povedal Adam Michnik, poljski pisatelj, zahodni pisatelji so bili zelo ljubosumni, ko so zvedeli za povezanost literatov s svojim ljudstvom, z ljudskimi množicami. Poezija, skratka, je na vzhodu del družbenega življenja, ga oplaja in vzdržuje. In obratno, seveda. Vendar katera poezija? Hja, tista, ki ne »škoduje«, kakor bi dejal Platon, himnična poezija, hvalnice junakov, takih ali drugačnih, vsa druga, drugačna poezija, recimo straniščna, če konkretiziramo in se opremo na Pirjevčev spis Vprašanje o poeziji, pa je iz države oziroma iz družbenega življenja pregnana. Na vzhodu se v literarno življenje vmešava (še vedno!) tudi država, še več, ta s svojim oblastniško-teoretskim aparatom, celo odreja smernice umetnostnih tokov. Lep in nemara najboljši primer za to, se nam ponuja v slovenski poeziji šestdesetih let, ko je prišlo do konflikta med »humanisti« in »reisti«, med državnimi in ne-državnimi pesniki.*

*Hočem skratka povedati, da svet resda ni več razdeljen na kapitalistični in socialistični del, da pa je še vedno razdeljen na svoj platonski in svoj aristotelovski del, da se je ta razdeljenost izpostavila šele po koncu hladne vojne oziroma drugače, da gre temeljne strukture obeh svetov razumevati včasih tudi iz poetoloških vprašanj.*

*TADEJ ČATER*

NA CELJSKIH PLATNIH

## Igra solz, ZDA, 1992

**ljubezenski thriller**

**Scenarij in režija:** Neil Jordan; **Igrajo:** Stephen Rea, Miranda Richardson, Jaye Davidson, Forest Whitaker.

Igra solz je zgodba o ljubezni, vdanosti, umoru in zapeljevanju. Jody (F. Whitaker), britanski vojak, ki ga imajo Fergus (S. Rea) in njegovi tovariši za talca v rastlinjaku v južnem Armaghu na Irskem, se predaja spominom na svojo ljubezen do kriketa in lepe ženske s fotografije v denarnici. V tem napetem, a intimnem vzdušju, se med Fergusom in Jodyjem razvije nenavaden odnos, ki ima lahko nevarne posledice.

Ko Fergus beži pred svojimi tovariši, ima tudi nalogo, da izpolni Jodyjevo zadnjo željo, da bi poiskal Dil (J. Davidson), žensko s fotografije.

Dil ima dolge škrlatne nohte in je neubranljivo privlačna. Čez dan je frizerka, ponoči pa poje v baru; o Fergusovi preteklosti ne ve ničesar. Ko skupaj srkata margarite, se počasi zbližata.

Tukaj so še Dave (Ralph Brown), Dilin bivši mož iz Essexa, ki rine v težave, Jude (M. Richardson), plavolaska z rjavo lasuljo, ki hoče Fergusa, in Maguire (Adrian Dunbar), ki se hoče maščevati.

Jordan z zbadljivim humorjem še enkrat zbere svojo skupinico sanjačev v nenavadnem, a živahnem podsvetu polj smrti Severne Irske in zanikrnega sodobnega Londona. Igra solz je vznemirljiv film, poln topline, duhovitosti, nepremagljivega čara in glasbe in ustvarja eksplozivni cocktail, ki spominja na Jordanovo zgodnejšo srhljivko Mona Lisa, ki se je prav tako odvijala v londonski coni somraka.

V Igri solz se scenarist in režiser Neil Jordan vrne k večnim temam o ljubezni, vdanosti in političnem konfliktu. Jordan je v svojem sedmem filmu najbolj piker in sočuten, ko se osredotoča na pereča vprašanja o identiteti, spolnosti in človekovi prirojeni nadarjenosti za hinavščino in varanje samega sebe.

KUPON

S tem kuponom imate 5 odstotkov popusta pri ogledu filma IGRA SOLZ v kinu Union.

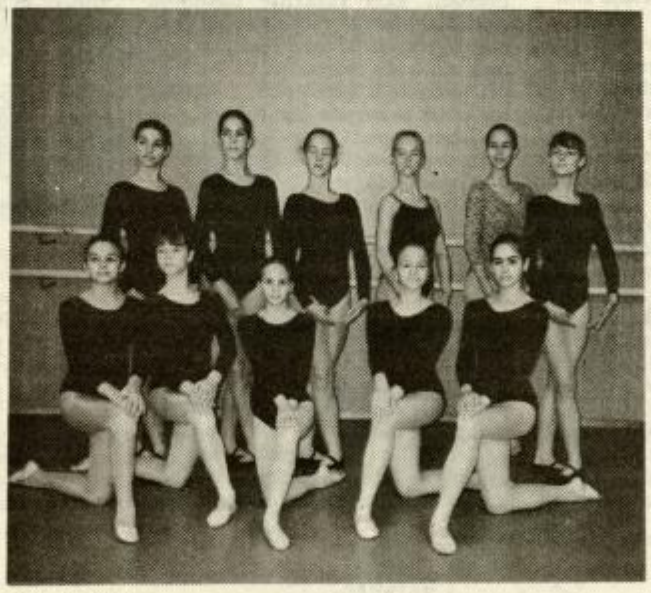

## Harlekinove maturantke

**V teh dneh zaključujejo uradni in verificirani program nižje baletne šole plesalke druge generacije Harlekinove šole Ane Vovk Pezdir.**

**Urša Agrež, Cita Cenc, Tinka Duškov, Snežana Knežević, Katarina Komadina, Mojca Majcen, Tina Majcen, Saša Mirković, Maša Pfajfar, Tanja Šuligoj in Klara Tasič** (na fotografiji) so pred komisijo ljubljanske Baletne šole uspešno opravile izpit iz klasičnega baleta ter historičnih plesov, v teh dneh pa opravljajo še zadnje izpite iz stranskih predmetov na celjski Glasbeni šoli.

Jutri, v petek, bo v Harlekinovi dvorani Gimnazije Celje Center ob 18. in 20. uri ponovno Révérence, ob plesalcih iz Harlekinove šole pa se bodo na komorni prireditvi predstavile tudi plesalke drugih celjskih plesnih skupin.

V ponedeljek in torek, obakrat ob 18. uri, pa bodo v dvorani celjskega Narodnega doma letne produkcije plesalcev Harlekinove šole za plesno vzgojo, klasični balet in sodobni ples.

I. STAMEJČIČ

## Tudi lepa pesem je lahko zdravilna

Zdraviliški moški pevski zbor je priredil v Stekleni dvorani zdravilišča v Rogaški Slatini svoj letni koncert. Tokrat je uvodoma 30-članski zbor pokazal svojo pevsko ubranost z nabožnimi melodijami Jakoba Gallusa, Charlesa Gounoda in Zoltana Kodalyja. Dirigentu Franciju Plohlu je uspelo izpiliti latinske tekste teh pesmi do te mere, da so jih pevci odpeli na pamet.

Sledile so: Gregorčičeva Nazaj v planinski raj, Golarjeva Pelin roža, Župančičeva Kralj Matjaž in ljudska Prav lepo je v vigred, v priredbi Danila Švare. Posebno Župančičev Kralj Matjaž v priredbi Ubalda Vrabca je spevno zelo zahtevna pesem, a so jo pevci podali odlično.

V drugem delu koncerta je zbor zapel 9 veselih ljudskih in ponarodelih pesmi znanih skladateljev: Kernjaka, Gregoca, Marolta in drugih, za katere so poželi hvaležen aplavz. Tudi solisti Tonči Kamenšek, Jože Križan, Marjan Ostruh, Branko Mikša in Jože Potočnik so bili še posebej nagrajeni s ploskanjem.

Napovedovalka Danica Matko z Mestinja, ki je spretno povezovala koncertni spored, je odlično prevajala program v nemščino in italijanščino.

Zbor je moral na koncu dodati še 3 pesmi. Škoda je le, da obisk na koncertu ni bil številnejši. Vsem, ki so mu prisostvovali, pa so vesele slovenske pesmi gotovo poživile krvni obtok, saj so gostje s ploskanjem izrazili zahvalo in priznanje za izredni umetniški užitek.

JOŽE GASPARIČ

# Skozi igro do umetnosti

**V žalskem Savinovem salonu je na ogled razstava, ki so jo pripravili učenci osnovnih šol žalske občine.**

Razstavljeni so izdelki, ki so jih učenci naredili v okviru učnega programa, ki je del obče vzgoje in izobraževanja v osnovnošolskem pedagoškem procesu. Likovna vzgoja je za to starostno razdobje nemajhnega pomena, saj so poleg spoznavanja osnovnih načel, ki izhajajo iz umetnosti učenci vključeni tudi neposredno v same postopke izdelovanja likovnih del. Spoznavajo praktično uporabo tehnik, ki jih je pravzaprav toliko, kolikor ima človek domišljije, saj je mogoče uporabiti skorajda vsakršen material, najsi gre za običajne, med katerimi so barve, glina, mavec ali za snovi, ki jih imamo bolj ali manj za neumetniške ali celo odpadne in minorne, npr. kose starega železa, časopisja. Znano je, da se slednje prav pogosto znajdejo v galerijah saj mnogi sodobni umetniki lahko skoznje izražajo svoje videnje sodobne civilizacije, nasičene z industrijskim načinom življenja.

Združevanje minimalnih teoretičnih osnov, ki jih pridobijo učenci s kreativnim pristopom pod vodstvom mentorjev, lahko prinese nadvse zanimive rezultate, ki gledalca neredko presenetijo s svojo izvirnostjo in svežino. Predvsem je pomembno, da imajo učenci sproščen in neprisiljen odnos do ustvarjanja svojih likovnih izdelkov, da to početje jemljejo bolj kot igro kakor povsem zares ter postopoma dobivajo pravilen odnos do umetnosti, ki ima pomemben delež pri oblikovanju njihove osebnosti.

Razstava v Žalcu pomeni vsebinsko posrečen dogodek, ki uspešno prikazuje, kar so najmlajši slikarji in kiparji uspeli narediti v preteklem letu. Razstavo so sicer uradno zaprli včeraj, še vedno pa si jo je mogoče ogledati ob predhodni najavi, 25. junija, na Dan državnosti pa bo razstava v Žalcu ponovno odprta za ogled med 17. in 20. uro.

BORIS GORUPIČ

# Slatinski sijaj

## *Začetek Rogaškega glasbenega poletja*

**Prihodnji ponedeljek bo otvoritev letošnjega Rogaškega glasbenega poletja, enega največjih slovenskih festivalov. Gospodarski položaj Zdravilišča Rogaška, ki festival pripravlja, je narekoval le manjše skrčenje števila prireditev, sicer pa bo Rogaška Slatina vse do konca poletja v polnem kulturnem sijaju.**

Festivalsko zastavo bodo dvignili v ponedeljek ter bo visela tri mesece. Ob tej priliki bo priložnostni program učencev glasbene in osnovne šole. Za prireditve letošnjega festivala pa pravi **Franci Plohl**, vodja glasbenih prireditev Zdravilišča, da v primerjavi s preteklimi leti ne bo posebne vsebinske razlike. Za letos pripravljajo 32 osrednjih prireditev (lani štirideset).

Še ta mesec bodo nastopi absolventov glasbene šole, ženskega in moškega pevskega zbora Zdravilišča Rogaška ter manjši mednarodni folklorni festival, za katerega so napovedane skupine iz Peruja, Južne Osetije, Albanije ter Rusije.

Julija pričakujejo, med drugimi, soliste mariborske operne hiše, APZ iz Maribora, pianista Tomaža Petrača, veliko zanimanja pa je tudi za plesni troboj Avstrije, Italije in Slovenije v standardnih in latinskoameriških plesih. Julija bo tudi koncert komornega zbora Gaudeamus ter znameniti Anin ples.

**Med poživitvami vsakoletnega festivala so dnevni promenadni koncerti Musice camerate Rogaška, ki nastopajo že od 17. maja. Dobro obiskani koncerti so vsak dan (z izjemo ponedeljkov) ob 10. in ob 17. uri, trajali pa bodo do 17. oktobra.**

**Korenine velike glasbenega festivala segajo v leto 1985, ko so začeli z enotedenskimi Rogaškimi glasbenimi večeri, s festivalom pa dve leti pozneje. Sprva je trajal dva meseca, nato pa so ga uspeli podaljšati na tri.**

Avgusta bo mednarodni plesni turnir v standardnih in latinskoameriških plesih, kjer se bodo pokazali Avstrijci, Hrvati, Italijani, Madžari, Nemci, Britanci in Slovenci, veliko zanimanja pa bo verjetno tudi za soliste ljubljanske opere, za koncert prvaka ljubljanske opere, Franca Javornika in Slovenski oktet.

BRANE JERANKO

# NOVO NA VIDEU

Obilico veselja bodo imeli z **»Gasilcem Samom«** (Mladina film, Lj) gledalci, ki šele spoznavajo vabljivost videa. Samo s svojim gasilskim avtom Jupitrom mimogrede naleti na kakšno težavo, ki pa jo s pomočjo prijateljev brž odpravi. Na kaseti je več kratkih lutkovnih filmov, ki so tudi sinhronizirani v slovenščino.

Špico domačih pop viž je mogoče slišati in si hkrati pojoča grla tudi ogledati na izdelku **»Pop godba-2«** (ZKP RTV, Lj). Dvanajst glasbenikov oz. bandov je nekoč sodelovalo v oddaji Poglej in zadeni, med njimi Helena Blagne, Don Mentony Bend, Benč, Tomislav Ivčič, vsi in ostali na omenjeni kaseti.

Priljubljen, za nekatete pa že tudi kulturen šport ima več imen in eno od njih je **»Rolkanje«** (ZKP RTV). Material sta oče in sin Stojko posnela lani v Antwerpnu na tekmovanju rolkarjev Reebok contest 92 in vsebuje več kot dovolj vratolomnih prizorov.

Po romantični pripovedi Maggie Hemingway je Sid Macartney posnel dramo **»Most«** (Andromeda, Lj). Mlada ženska se zbliža s slikarjem, ki v njej najde svoj veliki navdih. Tu je še njen mož, ki vse bolj kali idilo, in vrtinec strasti ter ljubezni se preveša v dramatično atmosfero.

Domače voyeurje še vedno uspešno zabava zvezda hard cora Caroll Lynn, tokrat v filmu **»Ibiza-sanje«** (Alteka, Kranj). Podobno estetiko erotike proizvaja znamka Magma, npr. **»Chateau Bizare«** (Rok, Velenje), kar je le delček tovrstne produkcije s katero so distributerji naskočili videotečni trg v treteklih dneh.

Črnih komedij ni nikoli preveč in ena med njimi je **»Dragi pokojniki«** (Rok, Velenje). Mlada dama se želi znebiti nekaterih svojih bližnjih. To ji še kar uspeva, dokler se žrtve ne začno vračati iz onstranstva in razmišljati o maščevanju. Lahkotna in neobremenjujoča komedija Teda Robinsona.

Garya Buseya poznamo kot obraz iz mnogih akcij, kjer preganja tolpe kriminalcev in vedno zmaga. Tokrat v **»Kradljivcih umetnin«** (Video marketing, Lj), nam pokaže drugo stran, kajti v prekupčevanju z umetninami in ljudmi ga ne vodi nobena rahločutnost, temveč le neskrupolozna igra za denar.

GORIS GORUPIČ

# Štiri leposlovna dela

**Pri založbi Mihelač so predstavili nove knjige, s katerimi so pričeli izdajati tretji letnik zbirk Svetovni klasiki in Slovenska povest.**

V prvih dveh letih je v zbirkah izšlo dvajset del, tretji letnik pa bo imel le osem del. Očitno se omejitev pri razpolaganju s finančnimi sredstvi odraža tudi tukaj. Predstavitev prvih štirih knjig je založba pripravila pred kratkim v prihodnjih mesecih pa bodo sledile izdaje še ostalih, ki bodo popolnila letnik. Med klasiki prvič v slovenskem jeziku sedaj lahko beremo Tarabas Josepha Rotha. Avstrijski pisatelj židovskega porekla je roman napisal l. 1934. V njem pripoveduje o mladeniču, čigar življenjska pot je zaznamovana s tragičnimi okoliščinami. Zbirko kratkih zgodb z naslovom Rašomon je napisal Ryunosuke Akutagawa, japonski pisatelj in esejist, ki je ustvarjal v prvi četrtini našega stoletja in ga uvrščajo med utemeljitelje novega realizma na Japonskem. V novelah gradi pripoved s prepletom dokumentarnosti, realizma ter pravljičnosti in parodije. Po njegovih predlogah je Akira Kurosawa posnel znameniti film Rašomon, ki ga poznamo tudi pri nas.

Zbirka Slovenska povest se prične z Gospodično Mici Frana Milčinskega, avtorja odličnih humorističnih zgodb. Te so namenjene različnim generacijam, morda nekoliko mlajšim, saj je v njih poleg zabavnosti očitna tudi vzgojna funkcija. V Gospodični Mici, ki velja za njegovo manj znano delo, se ukvarja z usodo nezakonskega otroka. Povsem resno temo je Milčinski obogatil z obilico zdravega humorja in satire. Druga knjiga v zbirki je prvenec Ive Mohar Poletje zlatega dečka. Zasnova romana temelji na ljubezenskem trikotniku, ki ga spoznamo skozi žensko perspektivo. Pripoved je pisana tekoče, pri čemer Moharjeva še posebno izostruje različne značaje.

BORIS GORUPIČ

# Plesni forum v Berlin

**Plesni forum Celje bo s svojim otroškim ansamblom med 17. in 21. junijem gostoval v Berlinu, kjer bodo mladi plesalci kot gostje kulturnega društva Slovenija uprizorili plesno humoresko Krava v cirkusu Bine Štampe Žmavc in plesno pravljico Kapljica Jane Stržinar.**

Za obe predstavi sta koreografiji delo **Gordane Stefanovič-Erjavec**, na pot v Berlin pa se odpravlja 25 malih plesalk in plesalcev od 7. do 14. leta starosti, ki plešejo v otroškem ansamblu Plesnega foruma. V Berlinu bodo gostovali: Maja Kalafatić, Marko Peperko, Meta Lenart, Ana Štefanec, Nina Maček, Martina Gajšek, Barbara Hercog, Gea Erjavec, Tina, Tanja in Teja Šentjurc, Alja Kapun, Silvija Horvat, Janja Zagode, Katja Zakovšek, Tina Berk, Petra Kogovšek, Živa Jereb, Jana Bolta, Taja Naraks, Monika Travner, Kaja Toplak in Brina Zupančič.

IS, Foto: M. SEVERIN

# PRIREDITVE

## GLEDALIŠČE

**Slovensko ljudsko gledališče Celje** bo skupaj s Festivalom Ljubljana in Svetovnim slovenskim kongresom danes, v četrtek, 17. junija ob 21. uri na celjskem Starem gradu za izven uprizorilo Hermana Celjskega, avtorja Antona Novačana in v režiji Francija Križaja. Ponovitve bodo: 18. junija za abonma premiera in izven, 22. za abonma torek in sobota popoldan ter izven, 23. za abonma četrtek in izven, 25. za izven, 26. za abonma sobota večerni in izven ter 27., 29., 30. 6. in 3. julija za izven, vse ob 21. uri.

**V Špitalski kapelici na Slomškovem trgu v Celju** bodo v soboto in nedeljo ob 21. uri ponovili tudi predstavo Damira Zlatarja-Freya Kri in košute.

**V kulturnem domu v Vojniku** bodo v soboto ob 20. uri uprizorili premierno komedijo Na izletu, avtorja Jura Kislingerja in v režiji Dušana Gorčiča, ki jo bo uprizorila mlada skupina Mali oder smeha iz Vojnika.

## KONCERTI

**Na Tomšičevem trgu v Celju** bo danes, v četrtek ob 18. uri promenadni koncert Pihalnega orkestra štorskih železarjev z mažoretkami iz Radeč. V petek ob 10. uri bo koncert pevskega zbora otrok VVZ Zarja iz Celja, ob 18. koncert malih pevskih skupin Petrola Celje, Štajerskega okteta iz Celja in Podoglarjev iz Celja v Atriju Kompasa, ob 19. uri pa bo prav tako na Tomšičevem trgu koncert Celjskega plesnega orkestra Žabe, ki jih vodi Tomaž Grintal. Gostji bosta Alenka Godec in Mia Žnidarič ter instrumentalni solisti. V nedeljo se bodo ob 17. uri na istem prostoru predstavili: moški pevski zbor Svoboda Zagrad, ki ga vodi Matjaž Železnik, moški pevski zbor Ljubečna, ki ga vodi Gorazd Železnik in ženski pevski zbor Ljubečna, ki ga vodi Vida Bukovac. V torek bo ob 20. uri koncert Celjskega godalnega orkestra, ki ga vodi Nenad Firšt.

**V Kristalni dvorani v Rogaški Slatini** bo v sredo ob 20.30 koncert absolventov in tekmovalcev glasbene šole iz Rogaške Slatine.

**V Kulturnem domu v Slovenskih Konjicah** bo danes, v četrtek ob 19. uri zaključni koncert učencev Glasbene šole Slovenske Konjice.

**V Kulturnem domu Šentvid pri Grobelnem** bo jutri, v petek ob 19. uri občinska revija odraslih pevskih zborov občine Šmarje pri Jelšah, kjer bo nastopilo 11 pevskih zborov.

## RAZSTAVE

**V avli hotela Merx** bo do srede, 30. junija na ogled razstava slik Jožeta Božička iz Kozjega, člana Likovne sekcije Februar DPD Svoboda iz Celja.

**V knjižnici Šentjur** je do 20. junija odprta razstava likovnih del karikaturista in grafika Borija Zupančiča.

**V avli hotela Dobrna** razstavlja slikar amater Mohor.

**V razstavnih prostorih Alposa v Šentjurju** si lahko do konca julija ogledate likovna dela Emila Tomaža-Thomasa.

**V galeriji Mozaik** v Zidanškovi ulici v Celju je na ogled razstava udeležencev Likovne delavnice 1992/1993, ki so jih otroci ustvarili pod vodstvom Mihaele Jezernik. Razstava bo na ogled do 26. junija vsak dan od ponedeljka do petka od 9. do 19. ure.

**V avli kulturnega doma v Slovenskih Konjicah** bodo jutri ob 17.30 odprli razstavo likovnih del Milana Lamovca, člana likovne sekcije DPD Svoboda iz Slovenih Konjic, ki bo na ogled do 2. julija.

**V Razstavnem salonu Zdravilišča Rogaška Slatina** bo do 17. julija na ogled razstava mojstra tradicionalnega kitajskega slikanja iz Bangkoka na Tajski prof. Lima Eowa Opasa Harnvanicha. V soboto ob 20. uri bodo v istih prostorih odprli razstavo tudi trije zelo kvalitetni italijanski slikarji Pippo Altomare, Salvatore Dominelli in Nicola Spezzano. Odprtje bodo z nastopom popestrili učenci glasbene šole iz Rogaške Slatine.

**V Razstavnih prostorih upravne stavbe Era Velenje** bo do konca junija na ogled razstava fotografij Podobe prostorov nekega mesta Barbare Jakše in Staneta Jeršiča.

**V Osrednji knjižnici v Celju** je odprta razstava z naslovom Iz ustvarjalnih delavnic Občinske zveze prijateljev mladine Celje, ki bo na ogled do konca junija.

## KINO

**Celje: Union** do 23.6. ob 18.30 in 20.30 Igra solz – angleški film; **Mali Union** 17.6. ob 19. uri Riba imenovana Vanda – ameriški film, od 18.6. dalje ob 19. uri Utapljanje v številkah – angleški film; **Metropol** 17.6. ob 18. in 20.30 Drakula – ameriški film, od 18. do 21.6. ob 18.30 Lovčeva poteza – ameriški film, ob 20.30 Drakula – ameriški film, od 22. 6. dalje ob 18.30 in 20.30 pa 57. Potnik – ameriški film.

**Kino Laško** 19. ob 21. in 20. 6. ob 20. uri Krvava Mary – ameriški film.

**Kino Žalec** 18. in 20. 6. Zadnji dnevi raja – ameriški film.

**Kino Dobrna** 19. 6. ob 20. uri Večno mlad – ameriški film.

**Kino Šmarje** 18. ob 18. in 20., 19. ob 20. in 20. ob 18. uri Spomini nevidnega človeka – ameriški film.

## OSTALO

**V Kulturnem domu v Slovenskih Konjicah** bo jutri, v petek ob 18. uri proslava Rdečega križa s podelitvijo priznanj dolgoletnim, aktivnim članom. Sodeloval bo tudi Mešani pevski zbor Svoboda iz Slovenskih Konjic, ki ga vodi Franci Kovač.

**Na trgu Atomske vasi** v Podčetrtku bo v soboto ob 18. uri finalna prireditev vseslovenskega festivala mladih pevskih talentov za občino Šmarje pri Jelšah, kjer bodo sodelovali talenti vseh osnovnih šol iz občine.

# Džungla v domu pionirjev

***Ali v Pionirskem domu res gradijo bife? Sosedje so zagnali vik in krik, občina pa je rekla Stop!***

**V Ulici 29. novembra, ki naj bi jo preimenovali v Kosovelovo ulico, v neposredni bližini I. osnovne in Srednje gostinske šole, stoji Center interesnih dejavnosti, med Celjani bolj znan kot Pionirski dom. Pred dnevi so stanovalci iz Ulice 29. novembra na več naslovov poslali pisma, v katerih trdijo, da v Pionirskem domu urejajo bife in da po njihovem takšen lokal ne sodi v stavbo, kamor hodijo celjski šolarji in dijaki na kosila, dopolnilni pouk in različne tečaje. Šli smo po sledeh njihovih pisem.**

V delu avle Pionirskega doma so pred časom res pričeli s preureditvenimi deli. Kolikor je mogoče videti, naj bi v njem postavili točilni pult, tri separeje, v sosednjih prostorih uredili sanitarije in skladišče, pred posebnim vhodom pa še gostinski vrt. Na občini zanikajo, da bi si Pionirski dom ali kdorkoli drug za izvedbo navedenih del priskrbel lokacijsko dovoljenje ali priglasil manjša gradbena dela. Toda urbanistična inšpektorica, ki si je bodoči lokal že ogledala, je obenem ugotovila, da zadeva ni v njeni pristojnosti, čeprav naj bi prav ona presojala, ali je takšna sprememba namembnosti dela prostorov pionirskega doma dovoljena ali ne. **Friderik Dosedla** iz Združenih osnovnih šol Celja pravi, da z adaptacijo v Pionirskem domu uradno ni seznanjen, neuradno pa ve, da naj bi Pionirski dom iz republiškega in občinskega proračuna prejemal vse manj denarja za svojo dejavnost, zato mora iskati dodatne vire zaslužka.

Medtem so opozorila sosedov priromala tudi do celjske vlade. Sekretar za družbene dejavnosti **Željko Cigler** je bil kratek: »Centru za interesne dejavnosti smo takoj odredili ustavitev vseh del in direktorju naložili, da nam v zvezi s preureditvijo dela prostorov dostavi soglasja sveta centra in dovoljenja za ureditev bistroja. Če teh dokumentov nima, namreč ne more oddajati v najem prostorov, ki so v lasti občine, niti spreminjati namembnosti Pionirskega doma.«

**Stane Klančnik,** direktor centra, je zaradi tega ogorčen. Pravi, da si ne dovoli ukazovanja od ljudi, ki za dejavnost centra ne morejo poiskati denarja. Obenem pa nam Klančnik ni mogel pokazati dovoljenja za priglašena gradbena dela in tudi sklepa sveta zavoda ni imel pri roki. Zato smo si ogledali pogodbo, s katero je Klančnik del avle Pionirskega doma oddal v najem podjetju **Globus iz Maribora,** katerega lastnik je **Robert Špiler,** sicer tudi solastnik celjske diskoteke Jungle. Pogodba je bila sklenjena lani avgusta, po njej pa naj bi Špiler v določenih prostorih uredil učno videoteko in stregel pijačo in tople napitke; predvsem staršem, pravi Klančnik, ki morajo v domu počakati otroke, nikakor pa ne otrokom, ki prihajajo v Pionirski dom.

Da Klančnik ob kroničnem pomanjkanju denarja za šolstvo in vzgojo išče dodatne vire zaslužka, je gotovo pohvalno. Malce manj je razumljivo, da si za svoje načrte z delom pritličja Pionirskega doma ni priskrbel soglasij in dovoljenj. Zdaj bo moral vročo juho, ki jo je skuhal, tudi posrkati. Zaenkrat, pravi, dokler se ne pomirijo duhovi v soseščini in na občini, je vsa adaptacijska dela zaustavil...

BRANE PIANO
Ilustracija: MILOŠ RADOSAVLJEVIČ

## Oglasna agencija NT&RC v Slovenskih Konjicah

**Novi tednik in Radio Celje bosta skupaj s Konjiškimi novicami v Slovenskih Konjicah odprla oglasno agencijo.**

V njej bodo lahko občani Slovenskih Konjic in okoliških krajev naročali objave oglasov, čestitk, osmrtnic, zahval in drugih obvestil v časopisu Novi tednik in Radiu Celje.

Z delovanjem oglasne agencije v Slovenskih Konjicah želimo zlasti sedaj, ko se je slišnost Radia Celje z novim oddajnikom na Boču v konjiški občini bistveno izboljšala, naše storitve krajanom še bolj približati.

Ob oglasni agenciji pa načrtujemo v prihodnje tudi tesnejše sodelovanje z uredništvom Konjiških novic na novinarskem področju. Otvoritev agencije bo v petek, 18. junija ob 11. uri v prostorih Konjiških novic.

Naša radijska ekipa bo zagotovila neposreden radijski prenos otvoritve, pripravljamo pa tudi nekaj ostalih zanimivosti.

B. R.

# Skozi Slovenijo s pivom in glasbo

**Super maratonec Dušan Mrovlje se je odločil za nov podvig, da bo pretekel Slovenijo od Prekmurja do morja. Startal je 16. junija popoldne pred hotelom Ajda v Moravcih, potem pa je tekel skozi Mursko Soboto in Radence do Ptuja, kjer je imel uro počitka. Na Celjsko območje je pritekel danes ponoči (četrtek, 17. junija), na Pragersko, skozi Slovensko Bistrico in Tepanje pa je bil v Celju ob petih zjutraj, ko je nadaljeval pot do avto servisa Kos v Ločici pri Polzeli, kjer se je ustavil okoli pol osme ure zjutraj in imel uro počitka.**

Ob 8,30 bo tekel skozi Šempeter, 10,30 Vransko in ob 11,30 bo predvidoma na Trojanah. Dušan Mrovlje bo predvidoma ob 16,30 v Ljubljani pri Prešernovem spomeniku, ob 19. uri pa bo s Kongresnega trga tekel po Tržaški cesti do Vrhnike in od tam po avto cesti do Razdrtega, kjer bo v petek, 18. junija, ob 6. uri zjutraj. Ob 14. uri naj bi bil v Kopru in okoli 16. ure na cilju pred hotelom Riviera v središču Portoroža.

Dušana Mrovljeta bo spremljala posebna ekipa, ki ga bo spodbujala ter na krajih, kjer bodo daljši počitki, pripravljala zabavne programe. Skupino vodi **Tomaž Domicelj,** ki potuje na velikem tovornjaku s simbolom Pivovarne Laško kozorogom. Pivovarna Laško je namreč glavni sponzor Dušana Mrovljeta pri njegovi najnovejši akciji, kjer se bo krepil in hladil z najnovejšim laškim lahkim pivom. Mrovlje je med redkimi športniki, ki zagovarja tezo, da mu med tekom ob velikem naporu pitje piva v zmernih količinah ne škoduje, ampak ga ustrezno vzpodbuja.

T. VRABL

## Pet novih central

**Telefonija v žalski občini ljudem že nekaj časa povzroča sive lase, kaže pa, da se bodo razmere počasi izboljšale.**

Predstavniki žalske občine in celjskega PTT podjetja so namreč v torek podpisali pogodbo, po kateri bodo Žalčani PTT posodili 2 milijona nemških mark v tolarski protivrednosti, celjsko podjetje pa bo položilo optični kabel med Celjem in Šempetrom ter zgradilo pet novih telefonskih central. Telefonske centrale bodo uredili v Šempetru, Polzeli, Žalcu, Petrovčah in Pirešici. Žalčani bodo denar zbrali v treh obrokih in sicer v glavnem iz občinskega proračuna. Med drugim bodo telefoniji namenili tudi sredstva iz Sklada za razvoj obrti in podjetništva. Upravni odbor sklada je namreč ocenil, da so dobre telefonske povezava osnova za nadaljnji razvoj obrti in podjetništva, zato so večino denarja tudi namenili za naložbe v telefonijo. Po zagotovilih PTT podjetja naj bi prve centrale montirali že konec letošnjega oziroma v začetku prihodnjega leta.

IB

# 300 delegatov na gasilskem kongresu

***Kaj demografsko ogroženim?***

**Včeraj (sreda) je bila v Ljubljani tiskovna konferenca pred letošnjim 12. kongresom slovenskih gasilcev, ki bo prvi v samostojni Sloveniji in sicer 26. in 27. junija v Slovenj gradcu.**

Na konferenci so sodelovali Ernest Eöry (predsednik GZS), Tone Sentočnik (poveljnik GZS), Bojan Ušeničnik (direktor Uprave za zaščito in reševanje), Bogo Zupančič (republiški inšpektor za požarno varnost) in Jože Logar (predsednik OGZ Slovenj Gradec).

Na kongresu bo sodelovalo 300 delegatov, ki bodo zastopali interese prek 108 tisoč slovenskih gasilcev, ki so združeni v 1454 gasilskih društvih. Delo kongresa so močno skrajšali, saj bodo delali samo v plenumu, ne pa tudi komisijah. V soboto se bo delo začelo ob 8,30 in končalo ob 18. uri, v nedeljo pa bo kongres samo dopoldne do 11. ure, ko bo za zaključek velika gasilska parada z zborovanjem na mestnem stadionu. Kongres bo pomenil prelomnico za nadaljnje delo, saj bodo govorili o dveh pomembnih zakonskih dokumentih te organizacije.

T. VRABL

## Tako zaželene počitnice...

...s čimmanj skrbmi, čimveč radosti, sproščenosti in veselja, so bolj kot ne tukaj. No, šolskega leta je za ene že čisto zares konec, drugi pa bodo šolske klopi drgnili še nekaj dni. A kar je, je – v glavnem so si v pretekleh dneh oddahnili vsi: učenci in učitelji, saj je obveljalo, da bodo ocene zaključene, spričevala napisana, zaključni in morebitni popravni izpiti pa opravljeni. Učitelji niso vrgli puške v koruzo in na razplet svojih upravičenih zahtev še čakajo – včeraj, v sredo, je zasedal Republiški odbor Sindikata vzgoje, izobraževanja in znanosti – zato bi bilo prav, da se pika na i postavi že zdaj, vsekakor pa pred septembrom in začetkom novega šolskega leta.

IS, Foto: EDO EINSPIELER

## Pojasnilo

V prejšnji številki Novega tednika smo na 14. strani objavili fotografijo s podpisom »Slika, ki ni v ponos.« Na njej se je prepoznala tudi naša bralka Ivanka Mikše iz Rečice, ki nam je sporočila, da kontejnerja s še uporabnimi starimi predmeti ni niti videla, kaj šele, da bi sodelovala pri njegovem praznjenju, pač pa je ob nastanku posnetka prihajala iz mesnice in pospravljala nakupljene stvari v vrečko.

SALON POHIŠTVA INTERA
MARIBORSKA 91
CELJE, tel.: 34 - 478, 35 - 204
(nasproti LI Savinja)
V novih prostorih salona pohištva INTERA ponujmo pohištvo za vaš dom po super nizkih cenah
AKCIJSKE CENE
Otoški vrtljivi stol 5.000 SIT
Jogi 190 x90 8.000 SIT
Pisarniški stoli od 10.000 SIT
Kuhinjski stoli od 4.500 SIT
PREDSOBE IN DNEVNE SOBE "ALPLES"
35% POPUST
30% POPUST
KUHINJE MARLES
OBIŠČITE NAS - ODŠLI BOSTE ZADOVOLJNI!

# Celjski dijaki v Grevenbrochu

**Na povabilo gospoda W. Amiana, ki vodi urad za kulturo v Grevenbroichu, je skupina osmih učencev Srednje ekonomske šole iz Celja pod vodstvom prof. Marije Sodin-Tihle, od 3. do 10. junija obiskala prijateljsko mesto Grevenbroich.**

Za celjske dijake so pripravili zanimive in poučne dneve v mestu, ki se že pripravlja na deželno vrtnarsko razstavo v letu 1995. Takoj po prihodu v Grevenbroich sta učence sprejela župan in predsednik mestne vlade, kar je dalo obisku še posebno noto.

Učenci celjske ekonomske šole so dopoldneve preživeli pri pouku na Poklicnem izobraževalnem centru in sicer na oddelku Višje trgovske šole, popoldnevi pa so bili namenjeni izletom in spoznavanju dežele ob Renu. »Šola je velika in izredno dobro opremljena. Med drugim imajo posebno dvorano s pravimi pisarnami, kjer imajo tudi simulacijo firme. Po končanem šolanju na delovnem mestu gotovo sploh ne opazijo razlike. Presenetila nas je tudi izredna računalniška oprema. Strugarji, na primer, vse najprej sprogramirajo na računalniku, šele potem praktično delajo. Da ne omenim učencev, ki se učijo za avtomehanike in imajo na razpolago nov BMW in podobne avtomobile...,« ni mogel skriti navdušenja eden izmed dijakov 2 e razreda trgovske akademije, **Franci Strmecki.** Njegovo sošolko **Milanko Križanec** pa je presenetil precej bolj sproščen pouk, kot so ga navajeni doma. So pa celjski dijaki tudi sami poskrbeli za presenečenje – s svojim dobrim znanjem nemškega jezika.

Učenci so stanovali pri prijaznih nemških družinah, ki so resnično poskrbele, da so se počutili čim bolj domače, to pa jim je omogočilo tudi boljše spoznavanje okolja in ljudi: »Res nas je presenetila izjemna prijaznost in gostoljubnost ljudi, pri katerih smo živeli. Pa tudi to, da zelo, zelo malo vedo o Sloveniji. Moram pa poudariti, da jih je vse o nas in naši domovini zelo zanimalo,« pripoveduje Milanka. Da bi k spoznavanju prispevali svoj delež, so učenci v okviru dopoldanskega programa pripravili okroglo mizo z naslovom Mi in naša dežela. Nemški učenci so z zanimanjem prisluhnili besedam o Sloveniji, gospod Amian pa jim je pokazal tudi film o Celju. Priložnost, da Slovenijo spoznajo še bolje, se bo učencem iz Grevenbroicha kmalu ponudila, saj naj bi predvidoma oktobra obiskali Celje.

MST


Splošna banka Celje d.d.

**Podjetje POSEST d.o.o., Celje**
Podjetje za trgovino, inženiring in posredovanje

**PROMET Z NEPREMIČNINAMI**

***Imate program pa nimate poslovnih prostorov, morda širite dejavnost, ali pa Vas bomo s tem oglasom spodbudili, da postanete podjetnik***

Po ugodnih cenah in z možnostjo kreditiranja Vam nudimo nakup, možen je tudi najem:

- proizvodnih prostorov v Celju in v Slovenskih Konjicah
- skladiščnih prostorov v Celju in Slovenskih Konjicah
- poslovnih prostorov v Slovenskih Konjicah
- počitniških kapacitet na Rogli in v Zrečah
- gostinskih kapacitet v Konjicah in Kozjem
- avto kamp Menina ob reki Savinji nedaleč od Nazarij
- stanovanjskih hiš v Celju, Šempetru in v Laškem
- zazidljivih stanovanjskih parcel v Mariboru in Žalcu
- stanovanj v Celju in Zrečah

Vse informacije o cenah, o najemninah, velikostih, infrastrukturi in o pogojih kreditiranja dobite na sedežu družbe **POSEST d.o.o., Celje, Vodnikova 2/II, Celje.**

Razgovore najavite po telefonu **(063) 26-240, interno 225, po možnosti zjutraj med 7. in 8. uro vsak delovni dan.**

Z veseljem Vam bomo podali vsa pojasnila, ki jih potrebujete za Vašo odločitev o nakupu ali najemu.


## Zbori v Šentvidu

V Kulturnem domu v Šentvidu pri Grobelnem pripravljajo jutri, v petek, 18. junija, občinsko zborovsko revijo odraslih. Na prireditev, ki se bo začela ob 19. uri, so povabili pevske zbore iz Šentvida, Zagorja pri Lesičnem, Kozjega, Podsrede, Kostrivnice, Bistrice ob Sotli, Podčetrtka, Rogaške Slatine (tri zbore) ter iz Šmarja pri Jelšah.

BJ


fotolik CELJE
Muzejski trg 8, 63000 Celje
Tel.: 063/27-212, 27-221, 27-322

**ATELJE - COLOR LABORATORIJ - TRGOVINA - TISKANJE NESKONČNIH OBRAZCEV - TISKARNA - RAZGLEDNICE - MARKETING**

**Velika nagradna igra**
za vsak nakup nad 1.500 SIT od 27.5. do 1.7.'93

1. nagrada - 50.000 SIT
2. nagrada - fotoaparat
7 nagrad - 1 x zastonj razvijanje filma ter fotografij

Nagrajenci javnega žrebanja, ki ga bomo določili naknadno, bodo objavljeni v Novem tedniku


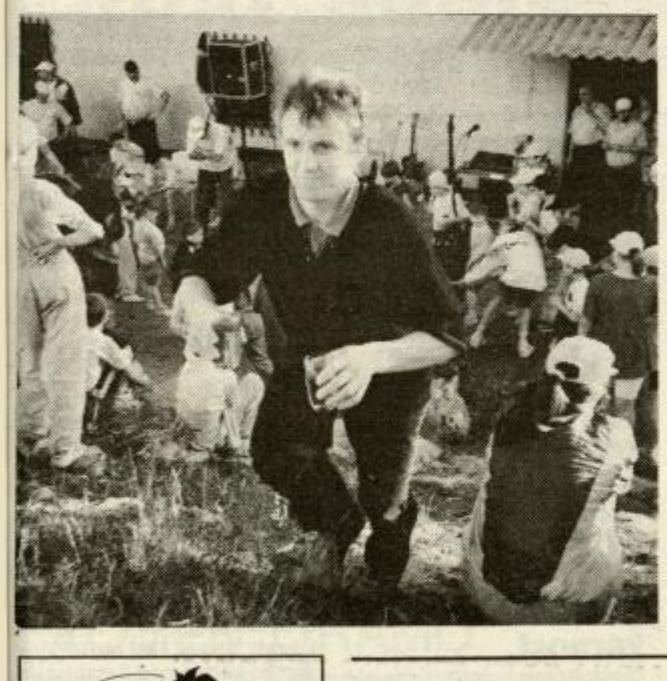

# Foto life

Bogate nagrade, ki smo jih razpisali za letošnji natečaj Foto life 93 so že opogumile nekatere fotoamaterje, ki so nam poslali nekaj svojih izdelkov na ogled. Prvi rezultati kažejo, da še vedno največ prostega časa porabite za otroke, pa tudi kakšna zabava se kje najde. Eno »Veselje na gori Oljki« nam je poslala tudi **Tatjana Krašovec iz Prebolda**, ki bo po pošti prejela našo nagrado, majico Foto life 93.

## Peli najmlajši cerkveni zbori

V cerkvi Sv. Marjete na Polzeli je bila v nedeljo popoldne prisrčna prireditev: revija otroških in mladinskih cerkvenih zborov. Nastopili so otroški cerkveni zbor Sv. Duha iz Celja, otroško-mladinska zbora iz Petrovč in Šempetra in najmlajši – polzelski Cekinčki. Vsak zbor je zapel po tri pesmi, prireditev pa so zaključili s skupnim nastopom pod vodstvom **Tanje Cizej**, ki vodi tudi Cekinčke. Cerkev bi nekaj poslušalcev še lahko sprejela, vendar so bili nastopajoči z obiskom zadovoljni, prav tako pa tudi poslušalci z mladimi pevci. Vsekakor so mladi in navdušenja polni otroški glasovi prava osvežitev pri cerkvenih obredih, poleg tega pa so dober podmladek za kasnejše mladinske in odrasle pevske zbore. Na sliki: Med nastopom otroško-mladinskega cerkvenega zbora iz Šempetra.

T. TAVČAR


PALMA
Vaša turistična agencija
**POLETJE 93**
INFORMACIJE IN PRIJAVE:
* »T« TEKO CELJE, TEL. 29-185
* BLAGOV. ERA ŠPORT VELENJE, TEL. 854-391
* OBALA 16, PORTOROŽ, TEL. 066/174-502


# Tudi med najcenejšimi se najde še cenejši

**Da gornji naslov niso prazne besede, temveč dobro poslovno obnašanje podjetja Retrg in Spodnje Rečice pri Laškem in njihove trgovine Fortuna na Mariborski 122 v Celju, ste se mnogi kupci, ki gradite, obnavljate ali opremljate svoj dom, zagotovo že prepričali.**

Trgovina Fortuna je namreč tako dobro obiskana, da velikokrat kar zmanjka prostora za vse obiskovalce. Logično je potemtakem, da so se v podjetju Retrg odločili odpreti še eno trgovino z gradbenim materialom in mnogimi ostalimi artikli za vaš dom. Odlično lokacijo, z velikim parkiriščem, so našli v prenovljeni hiši na Teharjih 21 a (tik ob cesti), kjer so uredili zelo lepo trgovino **Fortuna Plus** in jo seveda tudi odlično založili. Artiklov je toliko, da jih ne kaže naštevati, v Fortuni in Fortuni Plus pa vam bodo pomagali tudi s plačili na čeke ali s kakšnimi drugimi ugodnostmi. Vsak teden pripravijo še akcijske prodaje, tako da lahko zvestim in novim kupcem še bolj olajšajo nakupe. Sicer pa smo za Fortuno velikokrat zapisali: **»Saj ni res, pa je.«** Naj ta slogan velja tudi za Fortuno Plus, v najlepšem pomenu besede.

EPP


Geneza d.o.o.
VRANSKO 98
tel.: 725-013

*Le zdravi smo lahko uspešni. Morda vam bo koristil oddih na **bazenu Vransko** in campu **Geneza.***

- možnost kopanja in kampiranja v čudovitem okolju
- tenis
- ponudba hrane in pijače
- brezplačno VIKEND kampiranje
- petek in sobota živa glasba

**Cena karte za kopanje:**
**3.000 SIT – sezonska**
**250 SIT – dnevna**
**100 SIT – otroci**
**350 SIT – ura tenisa s kopanjem.**

*Pred otvoritvijo trgovine Fortuna Plus je bil najbolj napet direktor podjetja Retrg Ivan Hrastovec.*

*V prenovljeni hiši na Teharjih 21 a je poleg trgovine Fortuna Plus odprta tudi že prodajalna z avtomaterialom, motornimi kolesi in kolesi trgovskega podjetja Sial.*

# Razstava Ojstrškovih fotografij

**V Galeriji Kulturnega centra v Velenju bo od petka dalje na ogled razstava fotografij velenjskega dopisnika in fotoreporterja Lojzeta Ojstrška**

Uradna otvoritev razstave bo jutri, v petek 18. maja ob 18. uri. Uvodno besedo o delu Lojzeta Ojstrška bo imel dr. Matjaž Kmecl, nastopili pa bo tudi Rudarski oktet ter pesnik Ivan Stropnik iz Raven pri Šoštanju.

Razstava črnobelih fotografij bo obeležila 60. letnico Lojzeta Ojstrška in 30. letnico neumornega dopisništva in fotoreporterskega delovanja. Doslej se je Ojsteršek predstavil že z 21 samostojnimi razstavami, večkrat pa je sodeloval tudi pri skupinskih razstavah. Za svoje uspešne umetniške in dokumentarne fotografije je prejel številne nagrade in priznanja.

Za razstavo del v velenjskem Kulturnem centru sta fotografije izbrala direktor centra Vlado Vrbič in Boris Zakošek. Lojzetu Ojstršku ob dvojni jubilejni obletnici čestitamo tudi v našem uredništvu.

VIKTOR KOJC

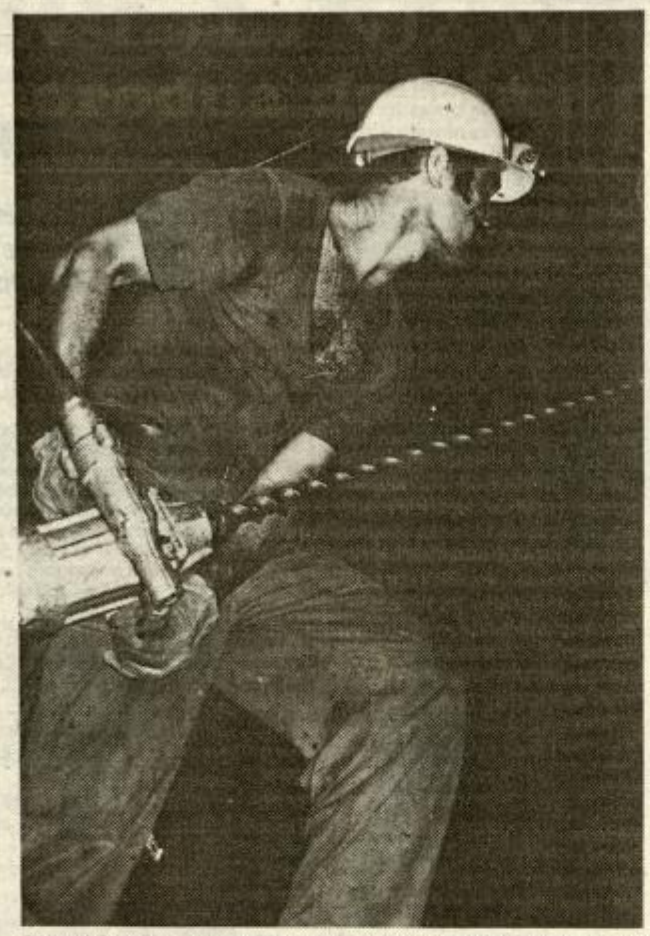

*Ojsteršek je za motiv večkrat izbral velenjske rudarje in njihovo delo.*

## Krajevni praznik v Braslovčah

Z nedeljskim srečanjem krajanov, starih sedemdeset in več let, so se v tej krajevni skupnosti pričele prireditve ob praznovanju krajevnega praznika. Na srečanju starejših, ki je v Braslovčah že kar tredicionalno, se je zbralo 80 povabljenih. Organizirala ga je Krajevna organizacija RK in krajevna skupnost Braslovče. Po bogatem kulturnem programu, v katerem so sodelovali pevci in učenci OŠ Braslovče ter harmonikar Jonatan Stebernak, so vse tudi pogostili.

Praznovanje bodo nadaljevali v soboto s športnimi prireditvami, gasilskim tekmovanjem, v nedeljo dopoldne bo slavnostna seja, popoldne pa lovska parada, odprli pa bodo tudi lovsko razstavo. Na sliki: Z nedeljskega srečanja starejših krajanov v Braslovčah.

T. TAVČAR

## Nastopilo kar 1290 gasilcev

**Občinska gasilska zveza Žalec je v soboto in nedeljo pripravila letošnje občinsko tekmovanje gasilskih desetin. Nastopilo jih je kar 129 v vseh kategorijah.**

Pri članih skupine A je prvo mesto dosegla prva desetina Braslovč, druga je bila desetina Šešč in tretja Matk. Pri članih B je prvo mesto pripadlo desetini IGD Prebold, drugo Grajski vasi in tretje Preboldu. Pri veteranih so bili prvi iz Matk, drugi iz Zabukovice in tretji iz Kaple vasi. Pri članicah A skupine je zmagala desetina Sv. Lovrenca, sledi Kapla vas-Pondor, tretja je bila desetina Andraža. Pri članicah B skupine so prvo mesto zasedle gasilke iz Velike Pirešice, drugo iz Vinske gore in tretje iz TT Prebold. Pri pionirkah je zmagala desetina iz Ponikve pred Latkovo vasjo in Libojami. Pri pionirjih je prvo mesto osvojila desetina Gomilskega pred Grajsko vasjo in Šeščami. Pri mladincih je največ znanja pokazala desetina iz Ponikve pred Gomilskim in Šeščami, pri mladinkah pa je zmagala druga desetina iz Ponikve pred prvo desetino Ponikve in Latkovo vasjo.

T. TAVČAR

## Uspeh mladih zgodovinarjev

**Prejšnji četrtek in petek je bilo v Novem mestu 24. srečanje zgodovinskih krožkov iz vse Slovenije. Zgodovinarji so letos pripravljali raziskovalne naloge na temo Kulturni spomeniki in njhovo sporočilo.**

Na srečanju so sodelovali tudi mladi zgodovinarji iz Osnovne šole Šempeter, ki so predstavili svoje delo. Raziskovali so kmečko domačijo z vsemi objekti, ki jih ta obsega – gospodarska poslopja, kozolce, hmeljske sušilnice, zidanice, kašče in kmečke opekarne.

Trdo delo, ki je trajalo več mesecev, je bilo lepo poplačano, saj so učenci za nalogo prejeli zlato priznanje. Mentorica mladih zgodovinarjev-raziskovalcev je bila **Marjeta Mikola.**

**M. K.**

## Nova centrala v Solčavi

Prejšnji teden je PTT podjetje Celje v Solčavi priključilo novo digitalno telefonsko centralo, ki ima dvakrat večjo kapaciteto telefonskih priključkov kot stara analogna centrala. Celotna investicija je bila vredna 500 tisoč mark, nekaj manj kot polovico sredstev pa so pridobili iz sklada za demografsko ogrožena območja.

## Polzelani Polzelanom

Na Polzeli pripravljajo za nedeljo, 20. junija ob 16. uri, v parku Šenek prireditev Polzelani Polzelanom. Pri tem sodelujejo člani DPD Svobode Polzela, gasilska društva in društva upokojencev. Prireditev se bo pričela z bogatim kulturnim programom, kjer bodo nastopile vse sekcije Svobode in kantavtor Adi Smolar, nadaljevala pa se bo z veselico, na kateri bo igral ansambel Slovenija.

T. T.

## Bralni značkarji na izletu

**Občinska Zveza prijateljev mladine Celje je danes popeljala na izlet vse osnovnošolce – bralne značkarje celjske regije, ki so pri bralni znački sodelovali vseh osem let.**

Značkarji, ki se jih je nabralo kar za tri avtobuse, so se zjutraj iz Celja odpravili proti Beli krajini, kjer so si v Vinici ogledali rojstno hišo slovenskega modernista Otona Župančiča. Na poti se jim je pridružil tudi znani slovenski humorist Toni Gašperič, ki jih je zabaval. Po ogledu Vinice so se bralni značkarji skupaj s svojimi mentorji odpravili še v Šmarješke Toplice, kjer so se osvežili v bazenu, nato pa so se, zvečer, vrnili v Celje.

N.-M. S.

## V Aškerčevi za varnost

**Minuli teden je bil v Aškerčevi ulici v Celju nekaj dni oviran promet, saj so delavci med nekdanjim hotelom Pošta in križiščem pri avtobusni postaji obnavljali pločnik, promet pa je bil dovoljen le v smeri proti središču mesta.**

Po besedah vodje strokovne službe za komunalno gospodarstvo občine Celje **Ivana Pfeiferja** ni šlo za večja vzdrževalna dela, ampak zgolj za najnujnejša obnovitvena dela, saj je bila hoja po pločniku že sredi belega dne kar precejšnja nevarnost. No, luknje na pločniku so zdaj zakrpane, kakšnih večjih obnovitvenih del v tem predelu mesta pa si zaenkrat, dokler ne bodo doseženi dogovori glede gradnje garažne hiše in denacionalizacijskih postopkov, ne gre obetati.

IS

## Predstavitev idile

Prejšnjo soboto so v Solčavi obeležili 40. obletnico delovanja krajevnega Turističnega društva. Ob tem so pripravila štante tudi druga krajevna društva. V Zadružnem domu je bila na ogled razstava ročnih del, lovci pa so pripravil svojo razstavo. Vsi razstavljalci so se trudili, da so za prikaz izbrali stvari, ki obeležujejo gorsko vasico pod Savinjskim Alpami. V soboto je idilično vasico obiskalo 700 gostov iz Prekmurja, ki so si poleg Solčave ogledali še druge znamenitosti Zgornje Savinjske doline. Na sobotni prireditvi so se poleg društev predstavili še solčavski otroci, organizatorji Turistično društvo Solčava, pa obljubljajo, da bo prireditev postala tradicionalna.

US

## Veseli živ–žav

**Vrtci konjiške občine pripravljajo v petek, 18. junija ob 16. uri v parku v Slovenskih Konjicah veseli živ-žav.**

Srečanje je namenjeno predšolskim otrokom iz Slovenskih Konjic, Zreč, Loč, Stranic in Vitanja, pa tudi drugim. Zabave ne bo manjkalo, saj so povabili Romano Kranjčan in čarovnika, pripravili srečolov in še kaj. Poleg tega pa se bodo ob godbi na pihala poslovili od malih šolarjev vseh vrtcev.

MBP

## Srečanje diabetikov

Društvo za boj proti sladkorni bolezni Celjem pripravlja ob svetovnem dnevu in mesecu boja proti sladkorni bolezni v soboto, 19. junija ob 9. uri v veliki dvorani Narodnega doma v Celju srečanje diabetikov celjskega območja.

## Za vsakogar nekaj

Prosvetno društvo Braslovče se je v soboto predstavilo na prireditvi »Za vsakogar nekaj«. Sodelovale so skoraj vse sekcije in gosta – čarodej Jani Jošovc in ansambel Vinka Cverleta.

V dveurnem programu so se predstavili zares vsestransko. Nastopili so pevci, instrumentalisti, ansambla narodne in pop glasbe, poskrbljeno je bilo za humor, učenci osnovne šole pa so pripravili nekaj plesnih in glasbenih točk. V zadovoljstvo nastopajočih je bila dvorana polna. Prireditev je minila v sproščenem, večkrat navdušenem vzdušju, v zadovoljstvo nastopajočih in gledalcev.

T. TAVČAR


**OBČINA CELJE**
**Občinski sekretariat za urejanje prostora in varstvo okolja**

objavlja

# JAVNI RAZPIS

**za kreditiranje zainteresiranih občanov, društev in dobrodelnih ustanov pri priključevanju na javno plinovodno omrežje**

V skladu s politiko občine do varovanja okolja in skladno s planom komunalno-cestnega gospodarstva občine za leto 1993, občina Celje poleg same izgradnje in rekonstrukcije javnega plinskega omrežja, **preko Javnega podjetja Komunala Celje,** zagotavlja tudi ugodne pogoje za pospešeno priključevanje na javno plinsko omrežje.
V ta namen je v Javnem podjetju Komunali Celje zagotovljenih 100,000.000,00 SIT, ki se bodo kot kreditna sredstva podeljevala v skladu s planom komunalno-cestnega gospodarstva občine Celje, z ozirom na stopnjo onesnaženosti zraka, po naslednji prioriteti z ozirom na lokacijo:

1. PRIORITETA:
   KS Center,
   KS Gaberje,
   KS Hudinja in
   KS Dolgo polje,
2. PRIORITETA:
   KS Aljažev hrib,
   KS Nova vas,
   KS Ostrožno,
   KS Lava in
3. PRIORITETA:
   druga območja v občini Celje, kjer je prav tako možna izvedba plinovodnega priključka.

Interesenti morajo izpolnjevati tudi splošne pogoje:

- biti morajo kreditno sposobni,
- predložiti morajo dokazilo o možni izvedbi plinskega priključka (izjava JP Komunale Celje, PE Plinarne) in
- predložiti morajo izjavo lastnika objekta-stanovanja, da dovoljuje izvedbo plinskega priključka.

JP Komunala Celje dodeljuje navedena kreditna sredstva:
- državljanom Republike Slovenije, ki so zaposleni ali prejemajo pokojnino ali druge prejemke v Republiki Sloveniji in
- društvom ter dobrodelnim organizacijam.

Posojila se bodo dodeljevala za:
- izvedbo plinskega priključka na osnovi pogodbe z izvajalcem (katere sestavni del je predračun) **v višini največ 2/3 od pogodbene vrednosti** za izvedbo priključka, ki celovito zajema izvedbo plinske instalacije z merilnim mestom in plinskim trošilom (direktno izvajalcu) in
- za **celoten prispevek** za priključitev (kompletna oskrba) po Sporazumu o združevanju sredstev za izgradnjo komunalnih objektov in naprav individualne komunalne rabe.

Posojilo za izvedbo priključka na javno plinovodno omrežje lahko dobita tudi dva družinska člana, v kolikor eden ni dovolj kreditno sposoben.
Posojilo se daje le za izvedbo priključka, kjer je dejansko možna izvedba priključka na javno plinsko omrežje v letu 1993. Pogodba in predračun morata biti izstavljena le s strani pooblaščene oziroma registrirane pravne ali fizične osebe, izbrane na osnovi javnega razpisa IS SO Celje (Uradni list RS štev. 20 do 23. 4. 1993). Vsebuje lahko le elemente, za katere je zagotovljena servisna služba.
Posojilo se daje za dobo dveh let po fiksni, 22% letni obrestni meri. Stroški zavarovanja posojila morajo biti poravnani pred podpisom posojilne pogodbe.

Posojilo po tem razpisu je možno dobiti samo enkrat.

Vsi zainteresirani naj najkasneje

**v roku 30 dni po objavi razpisa**

podajo pisne vloge za dodelitev posojila na posebnih obrazcih, ki jih dobijo v JP Komunala Celje, PE Plinarna Bukovžlak 103/a, kamor je potrebno izpolnjene vloge v roku 30 dni po objavi razpisa tudi vrniti.

# Ob zaključku tekmovanja za čiste zobe

**Pravilna in redna ustna higiena je, čeprav ne edini, zelo pomemben dejavnik v preprečevanju zobne gnilobe ter bolezni obzobnih tkiv.**

Starši različno skrbijo za zdravje svojih otrok, pač v skladu z izobrazbo, zdravstveno prosvetljenostjo in vzgojenostjo, ter socialnim kulturnim in ekonomskim stanjem. Ob tem je pomembno poudariti, da primerjava ustne higiene otrok zobozdravstveno prosvetljenih staršev z ustno higieno zobozdravstveno neprosvetljenih staršev ni pokazala v korist prvih statistično značilnih razlik. Poleg tega še nekatera dejstva, kot dvojna obremenitev mater, celodnevna šola, podaljšano bivanje v šoli, naravnost kličejo po ukrepih, ki bi omogočili vsem otrokom, da bi se čim prej privadili osnovnih ustno higienskih navad.

Pred desetimi leti so izkoristili tekmovalni duh šolarjev, združili prijetno s koristnim in pričeli s tekmovanjem za čiste zobe v osnovni šoli Kette-Murn v Ljubljani. Akcija, ki ji v dostopni literaturi ni para ne pri nas ne v svetu, je želela na enostaven in dopadljiv način narediti nekaj za boljšo ustno higieno. Takšno tekmovanje za redno in pravilno ustno higieno je sprejel tudi širši slovenski prostor pod strokovnim vodstvom stomatološke sekcije SZD in generalnim pokroviteljem LEK Ljubljana. Število tekmujočih šol se je iz leta v leto večalo in je doseglo v šolskem letu 1992/93 že 400 osnovnih šol.

V Celju smo se tej koristni akciji pridružili že v letu 1982/83, kasneje se je priključila vsa celjska regija. Pri tem so nam bili v veliko pomoč učitelji osnovnih šol, saj brez njihovega sodelovanja akcije ne bi mogli niti pričeti, niti redno izvajati.

## Potek tekmovanja:

10-krat v šolskem letu preventivna sestra nenapovedano pregleda 5 naključno izbranih učencev. Ker so zobne obloge v večini primerov nevidne, jih obarvamo s testnimi tabletami za barvanje zobnih oblog. V ta namen učenci zgrizejo omenjeno tableto in po obsežnosti oblog nato preventivna sestra ocenjuje uspešnost umivanja zob. Oceno uspešnosti smo prilagodili šolskemu ocenjevanju in tako lahko učenec prinese razredu od 1 do 5 točk. Celoletni seštevek točk primerjajo razredi med seboj in razred z najvišjim številom točk je zmagovalec tekmujoče šole. Med seboj tekmujejo razredi, šole in regije.

**Kinopredstavo so omogočili: Kinopodjetje Celje, Zavarovalnica Triglav, SDK Celje. Nagrade za zmagovalce so prispevali: Aero, Cetis, EMO, Kovinotehna, Mohorjeva družba, Aurea Celje, Mladinska knjiga Ljubljana, Krka TOZD Kozmetika Ljubljana, Henkel-Zlatorog Maribor, Žima Ljubljana.**

Ker samo zdravje zob, zlasti najmlajšim, ni zadosten motivacijski faktor, prirejamo zmagovalcem zaključne prireditve. Organiziramo jim kino predstavo, skromno jih obdarimo s pomočjo sponzorjev, generalni pokrovitelj LEK Ljubljana pa že od vsega začetka nagrajuje zmagovalne razrede z zavitki zobnih past. Zmagovalni razred prejme tudi priznanje Stomatološke sekcije SZD, kjer je poleg naziva razreda napisano še ime in priimek razrednika, saj se vsi zavedamo, da brez pomoči učiteljev naše delo izvodeni.

V akcijo vlagajo zobozdravstveni delavci svoj entuziazem in dobro voljo ter veliko prostega časa, vse s ciljem, privzgojiti otrokom pozitiven odnos do zdravja zob ter jih s tem obvarovati pred škodljivimi in posledicami okvarjenega živčnega sistema.

dr. DANICA GORIŠEK

# Z glasbo do gasilskega doma

**Na Dolgi gori, ki spada v krajevno skupnost Ponikva, imajo 65 hiš, vsi krajani pa si že nekaj let prizadevajo, da bi dobili nov gasilski dom, ki bo služil tudi kulturnim prireditvam. »Gasilci smo kulturniki in obratno,« je povedal poveljnik društva Franc Arzenak, ko nas je obiskal in razložil svoj načrt:**

»Pred leti smo začeli graditi nov gasilski dom. Vse smo v glavnem prispevali sami, z lastnimi žulji. Letos naj bi dom odprli, slovesna otvoritev pa naj bi bila čez dva meseca. Ker je zmanjkalo denarja in ker želimo poživiti veselje v vasi med poletnim časom, smo se odločili, da pripravimo srečanje starejših in mlajših glasbenikov, instrumentalistov in pevcev. Srečanje naj bi bilo v nedeljo, 4. julija ob 15. uri pri gasilskem domu. Vsak, ki želi sodelovati, se lahko prijavi na naše gasilsko društvo vsaj teden pred prireditvijo, na kateri bo igral ansambel 7 raj iz Zreč.«

Na Dolgi gori imajo ob gasilskem društvu (obstoja že trinajst let in ima 50 članov) še kulturno društvo (vodi ga **Jože Kadenšer**) z dvema sekcijama folklorno skupino in mešanim oktetom (vodja **Alojz Firer**).

»Zbrani denar s prireditve bomo porabili za dokončanje doma, ki bo namenjen vsem krajanom,« je povedal Franc Arzenak.

TV

# Civilna zaščita — za pomoč ljudem

**V Ločah pri Poljčanah se je minuli petek in soboto usposabljala interventna odprava združenega odreda civilne zaščite mesta Ljubljane.**

Enota, ki šteje 35 članov, vanjo pa je vključena tudi kinološka enota za reševanje s pomočjo psov, je v petek vadila reševanje ljudi iz stanovanjskih objektov ob predpostavki, da jih je prizadel potres z epicentrom v Rogaški Slatini. V soboto se je tej enoti priključila še italijanska prostovoljna enota civilne zaščite iz Trsta North East, vadili pa so reševanje ljudi iz porušenega industrijskega objekta.

Vaja, pri kateri so sodelovali občinski štab civilne zaščite iz Slovenskih Konjic in štab civilne zaščite v Ločah, je uspela, saj je dobro predstavila, da je civilna zaščita mirnodobna, humanitarna organizacija, namenjena pomoči ljudem ob elementarnih in drugih nesrečah.

MBP

# RK na Polzeli deluje

Krajanom Polzele zelo odgovarja, da krajevna organizacija RK mesečno organizira merjenje krvnega pritiska, v zadnjem času pa tudi ugotavljanje sladkorja v krvi. Pri vsakem merjenju pritiska se le-tega udeleži okrog 40 krajanov, ugotavljanja sladkorja pa do trideset. Strokovno delo opravljata sestri iz ZD Polzela.

Poudariti je treba, da to delo omogočajo kot donatorji podjetniki in obrtniki, kljub težkemu gospodarskemu položaju. Darovalec aparata za analizo sladkorja pa je bila Morana, podjetje iz Pariželj.

Omembe vredno je dejstvo, da na Polzeli letno daruje kri okrog 600 darovalcev in da je darovalcev organov tudi okrog deset.

Delujejo tudi na področju sociale z razdeljevanjem paketov hrane ob sodelovanju s krajevno skupnostjo Polzela. Na sliki: analiza krvi v prostorih KS.

MARJAN PALIR

# Veliki jubilej malih

**Deset let že v Velenju prirejajo srečanje otroških folklornih skupin iz šol in vrtcev. Vmes je katera od skupin sicer za kakšno leto opešala, razen skupine iz osnovne šole Livada, ki jo ves čas vodi gospa Katica Zebec. Za svojo prizadevnost in uspehe, skupina je bila povabljena tudi že na državno srečanje v Ljubljani, je mentorica dobila nadvse ustrezno darilo: oba dela »Prazničnega leta Slovencev« Nika Kureta.**

Pravzaprav je špasno govoriti o desetletnem obstoju neke otroške skupine?! Če še kdo izpred destih let pleše, počne to v Koledi ali kateri drugi skupini, v otroški gotovo ne več. Tako je takle jubilejček hkrati odgovor na vprašanje, kaj je v ozadju trdnega obstoja foklornih skupin, kot sta v prvi vrsti Koleda v Velenju in FS iz Šmartnega ob Paki. Če otroci začnejo v vrtcu, kot je VVZ Vrtiljak, če se z ljudskim izročilom srečujejo v obeh velenjskih osemletkah, v Šentilju in Šmartnem ob Paki, potem res ni skrbi, da bi od tolikšnega števila otrok, ki so leta plesali, peli in se igrali, ne bilo zadosti takih, ki to počnejo v dekliška in mladeniška leta in še čez.

Vse skupine, burno nagrajene s ploskanjem iz avditorija velenjskega kulturnega doma, so črpale iz izvirnega izročila svojega okolja, za kar gre zasluga mentoricam in mentorjem, ki se niso zadovoljili s prenašanjem kakšnih »obče slovenskih vzorcev«. Ker otroška vsakdanja govorica, zlasti tista med igro, ni ravno jezik med poukom knjižne slovenščine, so hote dali peruti narečju, seveda do določene meje prečiščenemu. Da so peli kot slavčki, ni treba poudariti – odeti pa so bili v oblačila, kakršna so pač privoščili otrokom ob svojem času, vsi pa so bili, kot včasih od zgodnje pomladi do prve slane, bosi. Ta odmik od nekoč tako priljubljenega posnemanja odraslih, je dovoljeval preprosto, igrivo, neprisiljeno koreografijo in nas prepričal.

Med posameznimi skupinskimi nastopi sta se s svojim glasbenim znanjem postavila Marko Barle ob citrah in Marko Lekše z diatonično harmoniko.

JURE KRAŠOVEC

## KOMEN"!"IRAMO

# Kdo se zmeni zanje?

*Predstavitev raziskovalnih nalog mozirskih osnovnošolcev ni naletela na velik odmev. Dopoldanska ura v času stavke učiteljev je bila dokaj ponesrečeno izbrana, vendar pa je pokrovitelj, občinski sekretariat za občo upravo in družbene zadeve očitno edini, ki je mladim raziskovalcem znal prisluhniti.*

*Večino teh nalog so namreč pripravili izredno sposobni in nadarjeni učenci, ki jim raziskovanje ni samo del učne obveznosti, ampak je to njihovo delo. Pa vendar, kdo se v mozirski občini sploh zanima za te mlade strokovnjake? Za cvet naše družbe, na katerem sloni prihodnost? Nihče, bi lahko rekli glede na odziv in zanimanje.*

*Kje so bili predstavniki podjetij, ki bi tako dobili boljši vpogled v delo otrok, mogoče našli celo male strokovnjake?*

*Večina učencev, ki so delali raziskovalne naloge, se bliža koncu osnovnega šolanja in razmišlja o usmeritvah. Vsi vemo, kako bistven pomen za odločitev, kam po osnovni šoli, ima štipendija. Te štipendije pa so vsaj nekdaj podeljevali v delovnih organizacijah. Očitno je mozirsko gospodarstvo v tako hudi krizi, da se ne zanima za nikogar več, le še samo zase.*

*Tako so si predstavljene raziskovalne naloge mogoče ogledali starši otrok, ki so se znojili ob izdelovanju vseh papirjev, mogoče še kakšna učiteljica in pa nekaj učencev. Nepravičen odnos do učencev kaže tudi čas razstave, v mozirski galeriji je bila psotavljena le tri dni, na ogled pa niti niso bile vse raziskovlne naloge. Poleg učencev, ki gotovo vložijo v pripravo takšnih nalog ogromno energije in volje, so sestavni del teh nalog tudi učiteljice. Te vodijo, kontrolirajo in nadzirajo izvedbo ter končno realizacijo teh nalog. Gotovo tudi učiteljicam ni všeč takšen odnos do teh nalog in otrok. Če se to ponavlja vsako leto, jih razumemo, zakaj jim včasih prekipi.*

*URŠKA SELIŠNIK*

# Otroci raziskujejo

**Prejšnji četrtek so v mozirski galeriji učenci štirih osnovnih šol predstavili svoje raziskovalne naloge.**

V Gornjem Gradu so raziskovali divja odlagališča ter mline in žage v Zadrečki dolini. Ljubenski osnovnošolci so se spoprijeli z lišaji in onesnaženostjo zraka s sajami. V OŠ Mozirje so se posvetili zgodovini, raziskovali so gozdove in gozdarstvo nekoč in danes. Lučki osnovnošolci so podrobneje predstavili Potočko zijalko in nekdanje življenje v mlinih.

»Namen raziskovalnih nalog, ki so jih opravili predvsem pridni, sposobni in nadarjeni učenci, je spoznavanje metod in pristopov k tovrstnemu delu. Hkrati pa naj bi bila predstavitev tudi nek signal za podjetja v občini, ki naj bi otrokom pomagala pri nadaljnjem šolanju. Učenci mozirskih šol so se v raziskovalnih nalogah usmerili prevsem v etnografijo in ekologijo, v naloge pa je bilo vloženo ogromno truda,« je ob otvoritvi razstave povedal ravnatelj OŠ Mozirje **Anton Venek**. Vsem mladim raziskovalcem je občinski sekretariat za občo upravo in družbene dejavnosti namenil praktična darila.

US

# Najmlajši v Rdečem križu

Prvošolce iz Kristan vrha, v šmarski občini, so pred dnevi sprejeli med mlade člane Rdečega križa. Ob tej priliki so pripravili priložnostni kulturni program, predsednica krajevnega odbora, Ivanka Vehovar, pa je najmlajše seznanila s širokim poslanstvom človekoljubne organizacije. Osnovni šoli so pomagali opremiti omarico prve pomoči, učenci pa so se razveselili pribora za nego zob.

BJ

# Potujemo-odkrivamo

Potujemo-odkrivamo – pod tem naslovom so letos pisali spise mladi literati na osnovnih šolah v žalski občini. Zaključna prireditev pa je bila minuli teden na osnovni šoli v Braslovčah.

Mladi ustvarjajo pod okriljem odbora za šolska kulturna društva ter Zveze kulturnih organizacij Žalec. Po oceni komisije, ki so jo sestavljali **Lidija Koceli iz Žalca, Iva Leskošek iz Tabora, Vesna Družinec iz Griž ter zunanja članica Mojca Nahtigal,** so najboljše literarne prispevke letos napisali: **Aljoša Pukl, Katarina Pustinek, Nataša Podpečan s Polzele, Nina Paeder, Griže, Iztok Prislan in Kaja Božiček iz Žalca, Katarina Galič in Sabina Kulič iz Šempetra, Anja Huš, Prebold, Simon Irmančnik, Braslovče, Mojca Prica, Tabor ter Matic Poznič in Jože Bogataj z Vranskega.**

Prispevke teh učencev in še preko 20 drugih pohvaljenih literarnih prispevkov so objavili v glasilu Beseda mladih, ki ga je uredila **Tatjana Jelen iz Braslovč.** Priznanja in nagrade je mladim na zaključni prireditvi podelil predsednik ZKO Žalec **Janez Meglič**, kulturni program so pripravili učenci braslovške osnovne šole, gost srečanja pa je bil gledališki igralec **Bogomir Veras.**

IB

*Nogometaši Šentjurja so brez lastne krivde s točkama za zeleno mizo prišli do dodatne tekme za prvaka.*

# Ljubi, ne ljubi . . .

***Ko spomladi na nogometnih igriščih rastejo marjetice, se začne pobalinsko trganje lističev in prelistavanje predpisov***

**V dodatni tekmi za naslov prvaka MNZ Celje je v nedeljo na nevtralnem igrišču v Radečah ekipa Svobode premagala Šentjur z 2:1 (strelci: Podvinski in Žildjević za Brežičane ter Pahole za Šentjur), toda dogajanja okoli sporne tekme predzadnjega kola med Uniorjem in Šentjurjem so v marsičem spominjala na pobalinsko igro s puljenjem listov marjetic.**

## Predigra

Derbi 17. kola med Uniorjem in Šentjurjem se je končal z zmago domačih z 2:1, s čimer so Šentjurčani dokončno izpadli iz boja za naslov. Toda pred zadnjim kolom je Tekmovalna komisija MNZ Celje zaradi nastopa enega zreških nogometašev z dvema rumenima kartonoma sporno srečanje registrirala s 3:0 za Šentjur. Vrh lestvice je bil bistveno spremenjen: Svoboda, Šentjur 26, Unior 23, itd.

## Prvo dejanje

V zadnjem kolu sta oba vodilna zmagala in ob enakem številu točk (28) ter dveh remijih v medsebojnih tekmah (jeseni 3:3 v Brežicah, spomladi 1:1 v Šentjurju) bi morala po pravilih igrati dodatni tekmi za naslov. Bila sta tudi določena datuma: prva tekma že tri dni po končanem prvenstvu, toda . . .

## Drugo dejanje

. . .Brežičani so se na sporno tekmo pritožili, češ da nogometaš z dvema rumenima kartonoma kazen lahko odsluži na eni naslednjih dveh tekem; torej v 17. ali 18. kolu. TK MNZ Celje je pritožbo sprejela kot utemeljeno in Zrečanom vrnila zmago, ki je naslov prinesla Svobodi (28 točk) pred Uniorjem (27) in Šentjurjem (26) Vmes se je z enako obrazložitvijo pritožilo tudi vodstvo Uniorja, ki je z zmago dobilo le prestižno 2. mesto, toda bolj je šlo za moralno zadoščenje.

## Tretje dejanje

Šentjurčani se s spremembo seveda niso strinjali. Po mestu so s peticijo zbirali podpise in se pritožili. V Celju so bile izčrpane že vse možnosti pritožb, zato je celoten primer kot najvišja inštanca prevzela Arbitražna komisija Nogometne zveze Slovenije. Njen sklep je bil dokončen: novi tekmi za prvaka.

**Utemeljitev:** nogometaši s parnima rumenima kartonoma res lahko izbirajo na kateri tekmi ne bodo igrali, toda Medobčinska zveza Celje – za razliko od NZS – takšnega pravila ni sprejela. Ravnala se je po predpisih FIFA, ki so jasne: nogometaš z dvema rumenima kartonoma ne sme igrati na naslednji tekmi.

## Epilog

Sporna tekma Unior-Šentjur je bila tako naposled registrirana z rezultatom 0:3 p.f. za goste, zaradi pomanjkanja terminov pa je bila za prvaka odigrana le ena tekma na nevtralnem igrišču, ki se je končala s tesno zmago Brežičanov.

»Po dveh desetletjih smo v Šentjurju spet začeli z igranjem nogometa in se že v prvi sezoni enakovredno borili za vstop med tretjeligaše. Nedeljski poraz nas ni potrl. V torek smo začeli s prenavljanjem igrišča, v zadnjih tednih pa uredili pomožno igrišče in ograjo, ki ustreza najstrožjim predpisom NZS. Kmalu bo prišla na vrsto gradnja slačilnic, pred novo sezono pa se bomo okrepili s štirimi prvoligaškimi igralci in se spet borili za napredovanje,« pravi trener **Rado Jurjec.**

ŽELJKO ZULE
Foto: MIRO VREČKO

# PANORAMA

## Nogomet

### Slovenska liga

**34. kolo:** Publikum-Zagorje 3:1 (0:1); strelci: Goršek, Pranjić, B. Romih; Kompas-Steklar 3:1 (0:1); strelec: Kidrič; Studio D-Rudar 4:1 (3:0); strelec: Cvikl. **Končni vrstni red:** Olimpija 52, Maribor 48, Mura 46, Ljubljana, Naklo 40, Kompas, Studio D 38, Koper 35, Rudar (V) 33, Publikum 32, Mavrica, Gorica 31, Izola 30, Potrošnik 29, Zagorje 28, Steklar 22, Železničar 20, Nafta 19.

**Veterani – 3. kolo:** Šmartno-Cetis 0:2, Usnjar-Svoboda 5:2, Proletarec-Litija 4:0, Primorje-Pragersko preloženo; **4. kolo:** Cetis-Primorje 1:1, Svoboda-Šmartno 1:0, Proletarec-Usnjar 1:0, Litija-Pragersko 0:2; **5. kolo:** Pragersko-Cetis 2:4, Usnjar-Litija 1:1, Šmartno-Proletarec 1:2, Primorje-Svoboda 3:1. **Vrstni red:** Proletarec 9, Cetis 6, Pragersko, Litija, Usnjar 5, Primorje 4, Šmartno, Svoboda 2.

### II. slovenska liga

**29. kolo:** Domžale-Dravinja 2:3 (0:1); strelci: Kuk, Cugmas, J. Hrovat; Era Šmartno-Korotan 0:2 (0:0). **Vrstni red pred zadnjim kolom:** Primorje 46, Jadran 45, Avtobum 39, Triglav 34, Rudar (T) 33, Vevče 30, Turnišče 29, Medvode 28, Era Šmartno, Domžale 27, Korotan 26, Tabor, Dravinja 24, Dravograd 22, Ilirija 17, Napredek 13.

### III. slovenska liga

**25. kolo:** Papirničar-Beltrans 2:1 (2:0); strelca: Ržun, Kirbiš; Kovinar-Hmezad 6:1 (3:1); strelec: Bozar. **Vrstni red pred zadnjim kolom:** Beltrans 35, Impol 33, Kovinar (M) 29, Slovenj Gradec 28, Papirničar 26, Ižakovci 25, Pobrežje, Pohorje 24, Hmezad 23, Rogašovci, Kungota 22, Rače 21, Aluminij 20, Lipa 18.

## Tenis

### Slovenska liga

**Moški – 5. kolo:** Celje-Medvode 2:4, prekinjeno zaradi dežja (zmagala: Virant, Pintar, izgubili: Furlan, Doberšek, Cizej, Dimitrijevič); **6. kolo:** Domžale-Celje 6:3 (zmagali: Furlan, Doberšek, Furlan-Cizej; izgubili: Vengust, Virant, Šporn, Cizej, Doberšek-Vengust, Mlinarič-Virant). **Vrstni red pred zadnjim kolom:** Maribor, Triglav 10, Branik 8, Olimpija, Slovan 6, Medvode 4, Domžale 2, Celje 0.

## Vaterpolo

### Slovenska liga

**Bela skupina – 4. kolo:** Neptun-Kranj 11:20 (3:4, 3:5, 1:4, 4:7); strelci: Glavan 7, Šumečnik 3, Jurkovšek 1; **zaostala tekma 2. kola:** Maribor-Neptun 6:14 (2:1, 1:4, 2:6, 1:3); strelci: Planinšek 6, Glavan 5, Šumečnik, Zupanc, Ošljak 1. **Vrstni red:** Triglav ml. 6, Kranj 4, Neptun 2, Maribor 0.

## Streljanje

### Prvenstvo Laškega

**Rečica: MK puška (trostav 3x20) – člani:** 1. Brunšek (D. Poženel) 483, 2. Matek 459, 3. Sašek 421, 4. Gorišek (vsi Z. most) 410, 5. Sajevic (DP) 402; **mladinci:** 1. Matek (ZM) 465, 2. Pajek (Sedraž) 306.

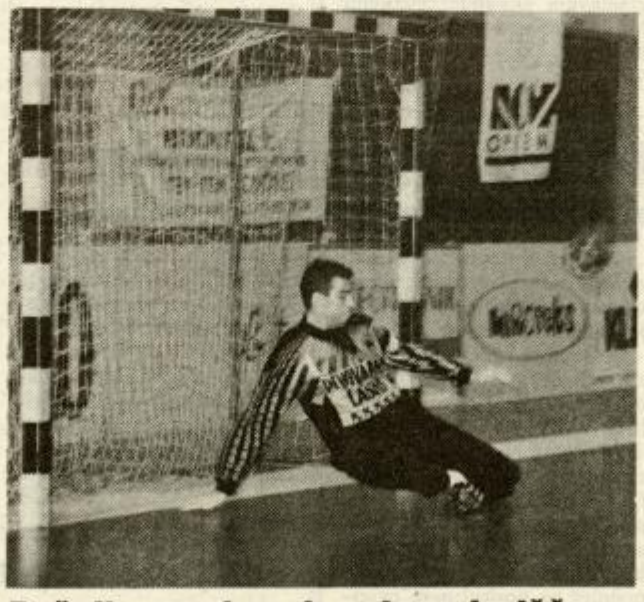

## Pušnikov gol prek celega igrišča

**Rokometna reprezentanca Slovenije je v nedeljo v drugem nastopu v kvalifikacijah za EP 1994 v spektakularni predstavi v Golovcu pred 1800 gledalci premagala favorizirano Madžarsko s 24:19 (15:10) in je zdaj edina neporažena v II. skupini.**

Junak je bil 31-letni Rolando Pušnik (na sliki), ki je že do 11. minute in slovenskega vodstva s 6:1 zbral pet obramb (skupaj devet) in na začetku drugega polčasa prek celega igrišča dosegel svoj drugi reprezentančni gol. Gole so dosegli še Pungartnik in Likavec po 5, Banfro 4, Levc 3, Tomšič in Jeršič po 2 ter Čop in Šerbec po enega, v ekipi pa so bili še Kleč, Plaskan in Straašek. Naslednjo tekmo v kvalifikacijah za EP bodo naši igrali 24. oktobra v Velenju proti Norveški.

Foto: IGOR ROSINA

SREDOZEMSKI DNEVNIK TOMAŽA JERŠIČA

# Mozaik za zmago

**S košarkarskim turnirjem so se v soboto v Franciji začele 12. sredozemske igre, uradna otvoritvena slovesnost v regiji Languedoc-Roussillon pa je bila sinoči. V slovenski odpravi je več kot 200 ljudi, za bralce Novega tednika pa bo vtise s srečanja športnikov 20 držav opisoval rokometni reprezentant Tomaž Jeršič.**

## Nedelja, 13. 6.

Priprave za sredozemske igre so se začele že pred tednom dni v Laškem, danes pa nas v Golovcu čaka kvalifikacijska tekma za EP z Madžarsko. Vse misli so usmerjene k pomembnemu srečanju z našimi sosedi in šele po tekmi bomo razmišljali o igrah v Franciji. Izteklo se je sijajno, zvečer je bilo pri Mlinarjevem Janezu razpoloženje spet na vrhuncu, čeprav je proslavljanje trajalo bistveno manj kot po finalni tekmi domačega prvenstva z Jadranom.

## Ponedeljek, 14. 6.

Selektor Tiselj nas je za nekaj dni razbremenil treningov. V miru prebiram poročila z nedeljske tekme, s katero sem zadovoljen. V naši reprezentanci nihče posebej ne izstopa, vseh dvanajst igralcev je približno enakovrednih. To je mozaik, ki ga Madžari niso mogli razbiti in razočaranja ob prepričljivem porazu niso skrivali. Počasi se bo potrebno pripraviti za odhod v Francijo. V naši predtekmovalni skupini so Hrvaška, Italija, Grčija in Alžirija. Žreb je bil dokaj ugoden, čeprav ni slabih nasprotnikov. Naša skupina je torej manj dobra.

## Torek, 15. 6.

Celjski reprezentanti smo se v Ljubljano odpravili s klubskim kombijem. Popoldne smo proti Franciji odpotovali z avtobusom, v katerem so še rokometašice in vodstvi obeh reprezentanc, tako da je kar precejšnja gneča. Pot bo naporna, a sem že s klubskih potovanj dodobra utrjen za vožnjo z avtobusom. Čas si krajšamo z igranjem taroka in videom. V klubu je bil za kasete zadolžen Begović, tokrat je skoraj vsak prinesel kakšen film. Potovali bomo vso noč in ob spanju bo vse hitreje minilo. Prvo tekmo bomo odigrali v nedeljo proti Grkom, naslednji dan s Hrvati, do takrat pa bomo nadaljevali s treningi.

DELO
v središču
dogajanj

## KOMEN"!"IRAMO

# Nerazdružljiva pojma

*Rolando Pušnik, 31-letni kapetan slovenske rokometne reprezentance, je na nedeljski kvalifikacijski tekmi za EP proti Madžarski za trenutek naše »vzdignil do zvezd«, saj je v odločilnem obdobju tekme branil fenomenalno. Se bo po 12 letih vrnil v matični klub!? Po lanski osvojitvi pokala evropskih prvakov z Zagrebom, ko je proti Teki v Santandru odigral življenjsko tekmo, s Celjani ni bilo dogovora.*

*Zamera pivovarjev je ostala, »Puška« pa tokrat želi biti bolj korekten. Tone Turnšek naj bi mu komajda oprostil; Pušnikove obrambe v Frankfurtu proti Wallau ob obrambi evropskega naslova in nedeljske v Celju bodo tehtnico očitno le prevesile v prid vratarja.*

*Celje Pivovarna Laško je hočeš-nočeš reprezentanca v malem. Jeršič, Pungartnik, Levc, Šerbec, Strašek in Tomšič tvorijo polovico Tisljeve selekcije, v kateri sta še dva bivša igralca Celja – Banfro in Kleč. Pušnika štejmo k obojim. Tudi Čop je kot celjski srednješolec igral za Goršičeve kadete, potem pa se je poslovil. In tu je še Celjan Stojakovič, ki je zaradi išiasa izostal proti Madžarom, celjskega dresa pa še ni nosil.*

*Čudežno moštvo Celja Pivovarne Laško naj bi izgledalo takole: Pušnik (Strašek), Jeršič, Levc, Ivandija, Šerbec, Pungartnik, Načinović (Tomšič). Rečan Načinović je namreč že »gotova stvar«, kajti vsa njegova dokumentacija je že v pisarni Vlada Privška. Osiječanu Silviju Ivandiji bodo papirje poslali kasneje, kajti šef tržaškega Principa Loduca je prezaposlen z italijansko reprezentanco za SI. Če bi »Siki« dobil slovensko državljanstvo, bi ostali za tujca odprti dve mesti!*

*Bo »nova« ekipa presenetila Evropo ali pa jo bo prehitro zaustavil neugoden žreb, ki bo čez dva meseca? Pušnik je pravzaprav idealen partner Strašku, povratnik Ivandija je še močnejši, kot je bil pred letom in pol, Načinović pa je Šojatov človek. Jeršič ne zna razočarati, levičarji Pungartnik, Šerbec in Ocvirk začinjajo moštvo. Zadnje čase odlični Levc, ki igra na najbolj konkurenčnem mestu vseh klubov, pa lahko dobi še pravega tekmeca: denimo, bombarderja. Najmlajši reprezentant Tomšič se ne bo vdal, tu so še Šafarič, Čater, Begović, Franc, Anžič, vratar Lapajne pa bo posojen Velenju.*

*Rokomet in Celje. Celje in rokomet. Nerazdružljiva pojma?*

*DEAN ŠUSTER*

# Po smučiščih s kolesom

***Konstantin Kuzmin-Koka iz Celja med našimi gorskimi kolesarji – Po travnatem pobočju že tudi s hitrostjo preko 80 km/h***

**Na lanskem evropskem prvenstvu v gorskem kolesarstvu je bil v Spittalu izmed slovenskih reprezentantov s 83. mestom uvrščen samo Konstantin Kuzmin-Koka iz Celja, ki je trenutno vodilni v tekmovanju za slovenski pokal.**

»Z gorskim kolesarstvom sem začel pred dvema letoma, poprej pa sem se ukvarjal s kajakom na divjih vodah in cestnim kolesarstvom. Takšen prehod je v našem športu povsem običajen. Nekdanji poklicni kolesarji ter udeleženci Gira ali Toura so zdaj med vodilnimi v naši konkurenci,« je začel pogovor 25-letni Kuzmin, ki je edini tekmovalec Monta z licenco.

**Celje ima enega najboljših gorskih kolesarjev, a še ni organiziralo nobene dirke. Zakaj?**

Terene imamo idealne. Šmohor, Celjska koča in Golte so kot nalašč za velike tekme. Toda v klubu nas ni niti deset, razen mene so vsi rekreativci in organizacijskega polovičarstva si nihče ne želi. Prišel bo čas, ko bo v Celju dirka z gorskimi kolesi in tedaj bo to pravi spektakel.

**Kakšno pa je načelo pri izbiri prog?**

Dobra desetina trase je lahko speljana po asfaltu, vse drugo je makadam ter poti po pobočjih. Poglavitno je obvladovanje kolesa na naravnih poteh; običajno organizatorji izberejo trimske steze ali peš poti. Dirka traja okoli dve uri, v tem času pa prevozimo približno 50 kilometrov.

**Pri kolesarjih je zelo pomembna pomoč ekipe. Kako pa je pri vas?**

Gorsko kolesarstvo nekako najlažje primerjam z motokrosom. Marsikaj je odvisno od skupinskega štarta, po katerem se kolona hitro razvleče. Na ozki stezi se pogosto zgodi, da želiš tekmeca prehiteti, a enostavno ni dovolj prostora in vrstni red se po prvih metrih dirke redko spremeni.

**Katera proga vam je najbolj pisana na kožo?**

Po mojem okusu je suh teren s hitrimi prehodi. Dolgi vzponi in spusti me preveč utrudijo. Tako je bilo lani na EP, ki je bilo moja daleč najbolj naporna dirka, a sem vseeno zdržal do cilja.

**Tekmovalne discipline so kros, spust in vzpon...**

Na evropskih prvenstvih se vozijo vse tri discipline. Cross-country je najbolj razširjen, pri spustu sem že dosegel hitrost čez 80 km/h, »kamikaze« pa na največjih prvenstvih peljejo tudi do 130 km/h. Lanski finale SP je bil v Kaprunu in nasploh so tekmovanja zelo pogosto na smučarskih pobočjih.

**Poškodbe so najbrž kar precej pogoste, mar ne?**

Spusta se prav zaradi poškodb kar se da izogibam. Lani sta se treninga dveh slovenskih tekmovalcev končala tragično, veliko je bilo tudi zlomov. Tudi zaradi bolj praktičnih razlogov se držim ob strani. Tekmovalno kolo stane okoli 6000 DEM, vsaka okvara in nesreča pa pomenita dodatne stroške.

**Ali se bo letošnja sezona končala z zmago v slovenskem pokalu?**

S sedmih dirk se bo upoštevalo pet rezultatov. Zdaj imam drugo, tretje in šesto mesto, na skupno zmago pa še vedno ne računam. Z bronom bi bil kar zadovoljen, poglavitni cilj pa je nastop na EP v Švici ali SP v Franciji. Za obe prvenstvi sem v najožjem krogu kandidatov...

ŽELJKO ZULE

## ŠPORTNI KOLEDAR

**Petek, 18. 6.**

**Atletika**

**Celje:** prvenstvo Teritorialne obrambe (od 15. ure).

**Vaterpolo**

**Celje:** Neptun-Triglav ml. (6. kolo slovenske lige, 19).

**Sobota, 19. 6.**

**Košarka**

**Polzela:** Polzela-All Stars (prijateljska tekma, 20).

**Nogomet**

**Žalec:** Hmezad-Papirničar (26. kolo III. SNL, 17).

**Tenis**

**Celje:** Celje-Maribor (7. kolo moške STL), **Velenje:** Velenje-Branik, **Maribor:** Maribor-Celje (7. kolo ženske STL, vse 9).

**Nedelja, 20. 6.**

**Nogomet**

**Slovenske Konjice:** Dravinja-Primorje, **Ljubljana:** Ilirija-Era Šmartno (30. kolo II. SNL, obe 16.30).

**Tenis**

**Celje:** Celje-Medvode (nadaljevanje prekinjega dvoboja 5. kolo moške STL, 16.30).

## Metka med prvoligaši

Košarkarice Ježice in Iveca bodo jeseni zaradi LBS lige izpustile prvi krog domačega prvenstva (začetek 2. oktobra) in se bosta v boj za naslov vključili šele v nadaljevanju. Svoji mesti naj bi prepustili tretji in četrto uvrščeni ekipi drugoligaškega prvenstva Metki in Slovanu, o predlogu pa bodo v četrtek odločali klubi in KZS.

## Trije osebni rekordi na EP

**K ekipnemu uspehu atletske reprezentance na EP skupine C (ženske druge, moški peti) so veliko prispevali tudi atleti s Celjskega. Mednarodne zmage so dosegli Kocuvan, Straškova, Steblovnikova in Javornikova, v rekordnih štafetah pa sta sodelovala Kocuvan (4×400 m) in Matulova (4×100 m).**

Kocuvan je na nizkih ovirah s časom 50,36 izenačil osebni rekord, Straškova je v metu kopja dosegla 59,68 m (teden dni prej je na Cipru kot gostja Olimpije na pokalu prvakov 61,04 m), Steblovnikova je v teku na 800 m za skoraj pol drugo sekundo izboljšala osebni rekord na 2:08,48, Javornikova pa na 10.000 m za približno pol minute s časom 34:51,75. Nastopila sta še Cankar (šesti v skoku v daljavo s 725 cm) in Steblovnikova (četrta na 1500 m s 4:36,60).

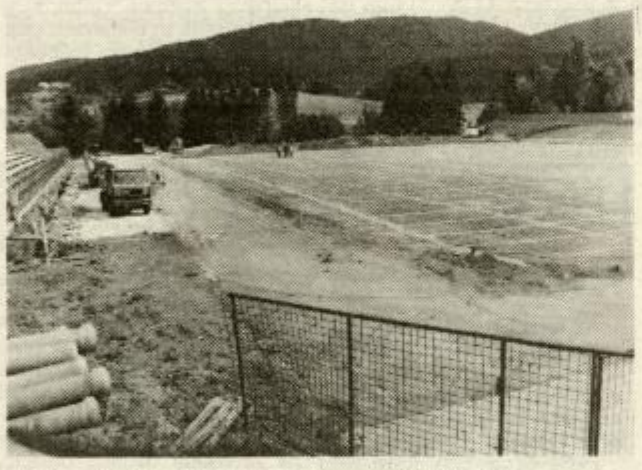

## Velenjski štadion prenavljajo

Velenjsko podjetje Gost je mestni štadion Ob jezeru vzelo v najem za 30 let in ga pospešeno prenavlja. Najprej so obnovili pomožno nogometno igrišče, v zadnjih tednih pa so se lotili del na osrednjem objektu, tako da so nogometaši Rudarja zadnje prvenstvene tekme odigrali v Šmartnem ob Paki. Do jeseni bodo prenovili travnato površino in šestim obstoječim atletskim stezam dodali še dve ter vse preplastili z umetno tartansko maso. V naslednji etapi obnove bodo prišle na vrsto tudi tribune, na katere bodo namestili sedeže.

Foto: ALJOŠA VIDETIČ

## Pisnik rešuje Dravinjo

Po katastrofalni seriji in samo treh osvojenih točkah v zadnjih osmih tekmah je minuli teden pri nogometnem drugoligašu Dravinji prišlo do druge zamenjave trenerja. Peniča je že v Domžalah na klopi zamenjal Boris Pisnik iz Maribora (letos je nekaj časa treniral Železničar), z nasveti pa mu je med tekmo pomagal Marin Bloudek, ki zagotavlja, da v nedeljo na odločilni tekmi za obstanek ne bo v Slovenskih Konjicah.

## Balinarski jubilej

Na turnirju ob desetletnici balinanja v Žalcu je v finalu v dvoboju velenjskih drugoligašev Trebeliško premagalo RLV s 13:9, v izbijanju pa sta bila najboljša Velenjčana Melanšek in Hrastnik. Za dosedanje delo v klubu so priložnostna priznanja dobili Čehovin, Venet, Marinko in Švarc.

J. G.

## NA KRATKO

**Na strelskem tekmovanju za svetovni pokal je Ksenija Maček v Milanu v članski konkurenci s 372 krogi zasedla 30. mesto. Za zmagovalko je zaostala za 15 krogov.**

V derbiju 6. kola mladinskega prvenstva v baseballu je ekipa Celja tesno premagala Skavte (Lj) s 6:5 in za naslov v zadnjih dveh tekmah potrebuje le še zmago.

## Cestnikov memorial v Braslovčah

**Na strelišču v Braslovčah je bilo v soboto in nedeljo eno najbolj množičnih strelskih tekmovanj z vojaško puško – za Cestnikov memorial.**

Nastopilo je 32 ekip iz raznih krajev Slovenije, največ uspeha pa so imeli strelci Celja, ki so zmagali ekipno in posamezno ter dosegli dva nova rekorda. Ekipno: 1. SD Celje 552 krogov, 3. SD Kovinar Štore 496, 9. Žalec, 14. Braslovče, 19. Polzela, itd. Posamezno: 1. Jeram 192, 2. T. Jager 182, 3. Frece 179 krogov (vsi Celje).

T. TAVČAR

## GOLDING LOTO

### Le eden med stotinjo

**Drugoligaški tekmi nogometnega prvenstva sta bili v 35. kolu Golding lota trd oreh za več kot sto sodelujočih. Vseh pet tipov je pravilno napovedal samo Tomaž Kostanjšek iz Velenja, ki je tako dobitnik prve nagrade v višini 15.000 tolarjev. Prejel jih bo po pošti.**

Pravilna napoved 35. kola: Slovenija-Madžarska 1, Era Šmartno-Korotan 2, Domžale-Dravinja 2, Papirničar-Beltrans 1, Domžale-Celje 1. V naslednjem kolu bo nagradni sklad 20 tisoč tolarjev.

Za sodelovanje v naslednjem kolu bomo upoštevali kupone s poštnim žigom sobote, 19. junija, ali če bodo najkasneje do 12. ure oddani v nabiralnik pri vhodu v našo stavbo. **Naslov:** Novi tednik, Trg V. kongresa 3a, 63000 Celje, s pripisom Golding loto.

| | | | |
|---|---|---|---|
| 1. Nogomet: Hmezad – Papirničar | 1 | 0 | 2 |
| 2. Nogomet: Dravinja – Primorje | 1 | 0 | 2 |
| 3. Nogomet: Ilirija – Era Šmartno | 1 | 0 | 2 |
| 4. Rokomet (m, SI): Slovenija – Hrvaška | 1 | 0 | 2 |
| 5. Tenis (m): Celje – Maribor | 1 | | 2 |

Ime in priimek: _____

Naslov: _____

KOŠARKAŠKI SPEKTAKEL

USA ALL STARS 93
CELJE ALL STARS

Dvorana Golovec, 20. 6. 93, ob 20. uri,
v predtekmi ob 18.30 se bosta pomerili ekipi znanih celjskih športnikov in celjskih direktorjev.

GENERALNI POKROVITELJ

EMA
Mariborska 1, Celje
tel.: 063/26-911, 26-914

Numeriranje, označevanje, datiranje,...
INK-JET SIGNIRANJE
brez etikete,
brez dotika
Na vse izdelke...

## Nočne cvetke

● V torek, 8. junija ob pol enajstih ponoči, se je stanovalcem v bloku na Miklošičevi ulici skoraj utrgalo, ko so morali poslušati žurko, ki so jo uprizorili pri sosedih. Zato so poklicali na policijsko postajo in si izborili nočni spanec. Policisti so se soočili z druščino, ki je v svojem zabavljaškem zanosu res precej pretiravala, gostiteljica pa bo morala k sodniku za prekrške.

● V torek, nekaj pred polnočjo, so se pritoževali tudi stanovalci bloka na Ulici bratov Vošnjakov. Tam je bil prizadet Siniša, ki je popenil zato, ker mu je njegova draga dala »dvojko«.

● V četrtek, 10. junija ponoči pa je z Zelenice poklicala prestrašena ženska, ki je povedala, da jo mož namerava fentati. Pa je obupaana gospa le malce pretiravala. Če te soprog nahruli in v stanovanju kraval dela, še ne pomeni, da te namerava kar s sveta spraviti. Zakonskemu paru z napako so policisti predlagali sodnijo.

● V petek so poklicali iz Teka. Tam se je znašel nek njihov upnik, ki je bil prepričan, da mu trgovci krivico delajo, ugovarjal pa je na precej neprijazen način. Možakar jo je pobrisal še pred prihodom policistov, vendar mu prislišena kazen za storjeni prekršek le ne uide.

● V petek popoldne je šla gospa v službo, pa jo ne na tej poti srečala pasja mrcina in jo ugriznila. Gospa je morala na šivanje v bolnišnico, lastnik kosmatega »ljudožerca« pa bo ustrezno kaznovan.

● V petek popoldne so poklicali občani z Dečkove ceste, ker jim je šel razgrajaški sokrajan na živce. Branko P. bo stopil pred sodnika za prekrške.

● V petek ponoči so za policijsko intervencijo zaprosili občani z Vrunčeve ulice. Tudi tam se je nahajala družinska glava, ki je grozila, da bo svojo boljšo polovico s sveta spravila. Neuvidevni Miroslav bo moral to svojo namero obrazložiti sodniku za prekrške.

● Aba in Huso sta se v soboto zjutraj oglasila na policijski postaji in povedala, da so ju minulo noč obdelali pri Osmanu. Člane pretepaškega ansambla nameravajo policisti v kratkem pohopsati.

● V bližini celjskega britofa je v nedeljo zvečer strašil moški, ki si je očitno domišljal, da ima v hlačah nekaj posebnega in je zato to svojo dragocenost na veliko razkazoval. Pa so ga ženske grdo razočarale, saj je bila ena celo tako slabega okusa, da ga je šla prijavit na policijo.

M. A.

# Inšpektorji spet na obhodu

### *Stari grehi zasebnikov se nadaljujejo*

**V minulem mesecu dni so celjski občinski inšpektorji dvakrat opravili kontrolo v celjskih gostinskih lokalih ter eno kontrolo na celjski mestni tržnici. Na obhodu lokalov so bili delovni, sanitarni in tržni inšpektor, stanje na tržnici pa so kontrolirali tržni, delovni in veterinarski inšpektor. V vseh treh akcijah so sodelovali tudi policisti celjske Policijske postaje.**

V času dveh akcij (21. in 25. 5.) so opravili kontrolo v približno dvajsetih gostinskih, (v glavnem manjših) lokalih (bifeji, okrepčevalnice, bistroji), na tržnici (9. 6.) pa so opravili preglede oziroma kontrole pri petindvajsetih prodajalcih za stojnicami.

Za kontrolo gostinskih lokalov je značilno, da se napake iz prejšnjih kontrol nadaljujejo. Mnogi lastniki teh lokalov si ne dajejo preveč opravka z odpiralnim, zlasti pa ne z zapiralnim časom. Ko bi morali biti lokali že zaprti in izpraznjeni, se v marsikaterem še nahajajo vesele družbice, ki jim osebje veselo toči in dotaka alkoholne pijače. Tudi vinjenim osebam. V treh lokalih so odkrili poker aparate, ki so po veljavnem zakonu o igrah na srečo prepovedani in so jih policisti zaradi tega odstranili, zoper kršilce zakona pa sestavili kazenske ovadbe. Sanitarije so bile ponekod v redu drugod »za silo« ali pa neustrezne in umazane. Marsikje je bila sporna tudi higiena za pultom in v kuhinjah, kjer jedila pripravljajo tudi strokovno neusposobljene osebe, ki so brez veljavnih zdravniških spričeval in brez opravljenih tečajev iz tim. higienskega minimuma. Večina lastnikov in pri njih zaposlenih delavcev pa je zatrjevala, da so te preglede in tečaje sicer opravili, vendar pa dokazil nimajo pri sebi.

Med najbolj izstopajočimi je bila ena od okrepčevalnic, kjer so na čistočo in higieno že davno pozabili, saj je bil v neočiščeni vitrini star sledoled, pripravljen za prodajo še od prejšnjega dne. Higiensko neustrezne so bile tudi sanitarije in umazani kuhinjski elementi. Sanitarna inšpektorica je zato zahtevala takojšnje uničenje sladoleda in izdala odločbo o prepovedi obratovanja, dokler lastnik ne bo odpravil vseh ugotovljenih napak in pomanjkljivosti.

Inšpektorji so naleteli tudi na primere, ko lastniki z delavci nimajo sklenjene pogodbe o delovnem razmerju. V enem od lokalov je bilo tudi »uniseks« stranišče. Lastnik lokala, ki je makedonski državljan, pa ni imel dovoljenja za bivanje v naši državi, zato so ga inšpektorji opozorili, da bo bržčas moral zapustiti ozemlje R Slovenije.

Tržnica je bila sploh poglavje zase. Velika večina prodajalcev ni imela (pri sebi) knjižic o opravljenih zdravstvenih pregledih in potrdil o opravljenih tečajih iz higienskega minimuma. Eden od prodajalcev je predložil neveljavno pogodbo o delu, med prodajalci pa so bili tudi takšni, ki so brez stalnega prebivališča, ker jih lastniki firm oziroma blaga niso prijavili. Med prodajalkami je bila tudi ženska, hrvaška državljanka, ki na celjski tržnici redno prodaja, a za prodajo nima prav nobenih dovoljenj. Na vprašanje, zakaj jim nima, je začudeno pogledala in dejala, da na tej tržnici prodaja že vse od leta 1978. Na stojnicah so bili tudi konfekcijski izdelki ter pletenine in obutev, izdelki, ki so bili neustrezno deklarirani, dogaja pa se tudi, da prodajalci kupcem za prodano blago ne izstavljajo računov.

Inšpektorji so ob vseh teh nepravilnosti in kaznivih dejanjih ustrezno ukrepali, nekaj kršiteljev so mandatno kaznovali, vsem tistim, ki so bili brez ustreznih potrdil in dokumentov (pa so trdili, da jim imajo nekje drugje) so naložili, da jih do določenega datuma predložijo ustreznim inšpekcijskim službam. Onim, ki so odpirali vrata nečistih in nemarnih sanitarij in kuhinj pa je sanitarni inšpektor naložil, da morajo te prostore očistiti v roku 24 ur. To je bilo čiščenja!

MARJELA AGREŽ

## Odkrili nasad marihuane

V Radečah so minuli četrtek odkrili večji nasad, 210 zrelih in lepo negovanih sadik marihuane. Preiskava v zvezi z lastništvom te »parcele« je v teku, o kakovosti pridelka pa bo znano, ko bo nared laboratorijska analiza.

## Med igro je počilo

V soboto, 12. junija se je pri igri z detonatorjem na domačem igrišču huje telesno poškodoval mladoletni Boštjan iz Dobovca pri Rogatcu, ko je na žico pritrdil detonator in ga nato segreval z vžigalnikom. Med gretjem je prišlo do eksplozije, ki je 17-letnega fanta poškodovala po dlani in prstih desne roke. Kot je mladoletnik povedal, je detonator našel nekaj dni pred tem dogodkom nekje ob bližnji reki Sotli.

slovenske NOVICE

# Švigale so strele

**Med ponedeljkovo nočno nevihto (7. junija) je strela udarila v stanovanjsko hišo, last Jožefe Skornšek v Slatini 33 (Velenje).**

Lastnica, ki se je odpravila k nočnemu počitku, je med nevihto zaslišala močan pok, takoj za tem pa je v hiši zmanjkalo elektrike in izbruhnil je požar. Prvi so prišli gasit sosedje, nato pa še 60 gasilcev. Zgorelo je ostrešje in podstrešni del z lesenim stopniščem. Stanovanjske prostore so rešili, tako da je škoda na pohištvu nastala le zaradi vode. Skupna gmotna škoda pa znaša okoli 2 milijona tolarjev.

**Isto noč je strela zanetila požar tudi na gospodarskem poslopju Fanike Zupanc v Šmiklavžu (Žalec).** Tudi v tem primeru je najprej močno počilo, potem pa je lastnica na gospodarskem poslopju opazila dim in ognjene zublje. Prvi je na pomoč priskočil soseda, ki je spustil živino iz hleva ter rešil nekaj kmetijskih strojev, gasilcem pa je nato uspelo požar lokalizirati in ga pogasiti. Zgorelo je ostrešje, shramba za koruzo in pšenico ter okoli 2 toni zrnja ter še 10 nakladalk sena, 5 kubičnih metrov desk in puhalnik za seno. Tudi ta gmotna škoda je ocenjena na okoli 2 milijona tolarjev.

**Isto noč je udarila strela še tretjič in zagorelo je na gospodarskem poslopju Antona Lukmana v Črnem vrhu (Žalec).** Ko so opazili, da gori ostrešje poslopja, so na pomoč priskočili sosedje, ki so takoj pričeli gasiti z vodo iz bližnjega hidranta. Kmalu za tem so se jim pridružili še domači gasilci. Ostrešje gospodarskega poslopja je povsem zgorelo, zraven pa še osem nakladalk sena. Gmotna škoda na gospodarskem poslopju in stanovanjskem objektu, kjer je uničena vsa električna napeljava, znaša tudi v tem primeru približno 2 milijona tolarjev.

M. A.

BIRO bit d.o.o.

Podjetje za SERVIS IN TRGOVINO

Mariborska 116, tel.: 37-501, 37-502
Titov trg 5 – SALON: 21-425

**386/40**

*4 MB RAM*
*170 MB trdi disk*
*SVGA 512 kB*
*VGA barvni monitor 0.28 LR*
*mini tower ali baby ohišje*
*gibki disk 5.25''*
*tipkovnica Chicony* *SIT 127.500,00*

**486 DLC/40**

*4 MB RAM*
*170 MB trdi disk*
*SVGA 512 kB*
*VGA barvni monitor 0.28 LR*
*mini tower ali baby ohišje*
*gibki disk 5.25''*
*tipkovnica Chicony* *SIT 167.000,00*

**Izkoristite ugodno ponudbo PC računalnikov.**
**Nudimo vam tudi nakup na tri obroke.**
**Garancija 12 mesecev.**

# PROMETNE NEZGODE

## Padel z motorja

**Na lokalni cesti v kraju Prapreče se je v ponedeljek, 7. junija popoldne, pripetila nezgoda, v kateri je bil hudo telesno poškodovan voznik motornega kolesa.**

Petja Grom (39), italijanski državljan iz Trsta, je vozil motorno kolo iz smeri Vranskega proti Vologu. Ko je v Prapročah peljal po klancu navzgor in pripeljal do križišča, je zapeljal v levo na zemeljski nasip ter padel po vozišču in se hudo poškodoval.

## Umrl pod traktorjem

**Nezgoda s traktorjem, ki je terjala človeško življenje, se je pripetila v četrtek, 10. junija popoldne v kraju Tirosek.**

Anton Matjaž (59) iz Mozirja je na traktorju s prikolico prevažal umetno gnojilo. Ko je v bližini njegovega doma v Tiroseku zavil levo z regionalne ceste Radmirje-Černivec, je iz neznanega vzroka zapeljal na levo stran cestišča in nato zdrsnil po hribu, kjer se je traktor nekajkrat prevrnil, voznik pa je ostal vkleščen med pločevino prikolice. Zaradi hudih poškodb je na kraju nesreče umrl.

## Motorist v avto

**Na Cesti v Laško se je v četrtek, 10. junija ponoči, pripetila nezgoda, v kateri sta bili dve osebi hudo telesno poškodovani, gmotna škoda pa znaša okoli 300 tisoč tolarjev.**

Gabrijel Mavrič (28) iz Celja je vozil osebni avto iz smeri Polul proti Celju. V križišču s Partizansko cesto je zavil v levo, v trenutku, ko mu je nasproti pripeljal voznik motornega kolesa, 19-letni Roman Pogladič iz Celja, ki je s sprednjim delom vozila zadel v asebni avtomobil. Pri tem sta se voznik motornega kolesa in njegov sopotnik, 16-letni S. K. iz Celja, hudo telesno poškodovala.

## Zanesło ga je

**Na magistralni cesti v naselju Vojnik se je v petek, 11. junija zjutraj, pripetila nezgoda, v kateri je ena oseba utrpela hude telesne poškodbe.**

Aleksander Podgoršek (20) iz Črešnice pri Vojniku je vozil motorno kolo iz smeri Vojnika proti Celju. Ko je pripeljal v neposredno bližino bencinskega servisa v Vojniku, ga je na spolzkem vozišču zanselo, tako da je padel z vozila ter se pri tem hudo telesno poškodoval.

## Ni upošteval znaka

**Na Levstikovi ulici v Žalcu se je v soboto, 12. junija dopoldne, pripetila nezgoda, v kateri je bila ena oseba hudo telesno poškodovana.**

Stanislav Martinšek (64) iz Žalca je vozil kolo z motorjem iz smeri Triglavske ulice proti križišču z Levstikovo ulico. Ko je zapeljal na prednostno Levstikovo ulice, se pri prometnem znaku ni ustavil, ampak je zavil v levo v Prešernovo ulico, po kateri se je takrat pripeljal voznik kombija, 42-letni Marjan Tavčer iz Petrovč, ki se je mopedistu umaknil in vozilo ustavil. Kljub temu je voznik Martinšek zadel v kombi, padel po vozišču in se hudo telesno poškodoval.

## Z avtom v jarek

**Na magistralni cesti v Vrhovem se je v nedeljo, 13. junija ponoči, pripetila nezgoda, v kateri se je ena oseba hudo telesno poškodovala, ena lažje, na vozilu pa je škode za okoli 220 tisoč tolarjev.**

Damjan Gomboc (20) iz Praprotna je vozil osebni avtomobil iz smeri Sevnice proti Radečam. Ko je pripeljal na ravni del ceste, ga je, zaradi neprilagojene hitrosti, na spolzkem cestišču začelo zanašati, potem pa ga je zaneslo s ceste v jarek. Voznik se je pri tem lažje telesno poškodoval, hude poškodbe pa je utrpel sopotnik, 18-letni Zoran Struclin iz Praprotna.

## Nezgoda v Konjicah

**V naselju v Slovenskih Konjicah se je minulo nedeljo ponoči pripetila nezgoda, v kateri sta bili dve osebi hudo telesno poškodovani, dve lažje, gmotna škoda pa znaša okoli 250 tisoč tolarjev.**

Ervin Koštomaj (20) iz Višnje vasi je vozil osebni avtomobil po Liptovski ulici (iz smeri Tepanja) proti Stranicam. V bližini stanovanjske hiše Mlinska pot 4 je zadel v robnik pločnika, zaradi česar je izgubil oblast nad vozilom in zapeljal čez pločnik in trčil v ograjo betonskega mostu. V nezgodi sta se hudo telesno poškodovala voznik in sopotnica, 16-letna N. K. iz Višnje vasi, druga dva sopotnika, Boštjan Krznar (21) iz Nove Cerkve in Tomaž Dokler (19), prav tako iz Nove Cerkve, pa sta bila lažje telesno poškodovana.

## Trčil v pešca

**Na magistralni cesti, izven naselja Šentvid pri Grobelnem, se je v nedeljo, 13. junija ponoči, pripetila nezgoda, v kateri je bila ena oseba hudo telesno poškodovana.**

Stanislav Zagajšek (70) iz Rifnika je hodil po desni strani ceste iz smeri Šentvida proti Grobelnem in ob sebi potiskal kolo. Takrat je za njim pripeljal voznik osebnega avtomobila, 31-letni Rok Metličar iz Slovenskih Konjic, ki je z vozilom Zagajška oplazil, zaradi česar je le-ta padel po vozišču in utrpel hude telesne poškodbe.

M. A.

avto MEHANIKA KLEPARSTVO LIČARSTVO

IVAN GOLEC

Trnovlje 103, 63000 CELJE, tel. 063/38-233, 741-981

***Popravila osebnih, dostavnih in tovornih vozil na najsodobnejše načine:***

- priprava s »suhim« sistemom
- barvanje s Sikkens materiali
- sušenje v peči ECO AIR
- ravnanje na sodobnih orodjih

**V naši prodajalni pa vam nudimo:**

- avtoreparaturni material
- 3 M
- mešanje Sikkens avtolakov
- mešanje Mobihel avtolakov

# Vklenjena Latvijka ušla

**Policisti in kriminalisti so se minulo soboto ponoči soočili s primerom, ki je, in ki bo, zlasti ko bo preiskava zaključena in zadeva predana pravosodnim organom, osupnila celjsko javnost. Za policijsko pomoč in rešitev vseh muk, jih je namreč zaprosila 23-letna državljanka Latvije.**

Iz neke vile na obrobju mesta Celja ji je v petek okoli 20. uspelo pobegniti, nakar se je, vsa sestradana, zatekla v najbližjo zasebno prodajalno, kjer so ji dali jesti, nato pa so na njeno željo poklicali policijo.

Kot je potem izpovedala policistom in kriminalistom UNZ Celje, jo je v Slovenijo in Celje decembra lani pripeljal nek ruski državljan. Ta ji je obljubil, da ji bo našel primerno zaposlitev ter ji zagotovil lepo življenje. Vse prej kot lepo življenje pa se je za njo začelo potem, ko jo je za 3 tisoč mark kupil nek Celjan. Ta je imel svojega sodelavca, prav tako Celjana, oba pa sta jo potem zaprla v garažo neke stanovanjske hiše in jo, po izjavi nesrečne ženske, z najdražjimi avtomobili vozila na najrazličnejša mesta po Sloveniji, kjer so jo čakali odjemalci uslug najstarejše obrti, ki so imeli najrazličnejše zahteve. Kot je ženska še povedala, naj bi jo Celjana 7. junija zaprla v klet neke stanovanjske hiše, kjer sta jo imela, da jima ne bi ušla, zavezano z vrvjo in vklenjeno v verigo. Nista ji dala jesti, nad njo pa naj bi se izživljala tudi tako, da sta jo pretepala, jo mučila na različne načine in ji na goli koži ugašala cigaretne ogorke.

Kot nam je uspelo še izvedeti, v kletnih prostorih ni bila sama, ampak se je enako godilo še eni Latvijki. Ubeglo žensko so celjski policisti po zaslišanji odpeljali v Ljubljano, od koder jo bodo, kot tujko brez ustreznih dokumentov po Zakonu o tujcih, deportirali iz Slovenije. Oba glavna osumljenca sta že znana, izvedeli smo tudi, da sta osumljena kaznivih dejanj lahke telesne poškodbe (ženska je bila poškodovana po telesu), protipravnega odvzema prostosti in zvodništva. Preiskava se nadaljuje.

M. A.

## Prisilnega privoda ne bo

**Predsednik konjiškega izvršnega sveta Rudi Petan je po obtožnici Temeljnega javnega tožilstva Celje obtožen za žaljivo obdolžitev oziroma domnevno neresnične izjave, ki jih je izrekel na račun konjiškega župana Jožeta Barage, te izjave pa naj bi imele zanj težje posledice.**

V ponedeljek naj bi se pred senatom Temeljnega sodišča v Celju nadaljevalo (ali pa sploh začelo) sojenje obtoženemu Petanu, pa se je spet zgodilo, da ga v sodno dvorano ni bilo, niti ne njegovega zagovornika. Senat do pričetka obravnave tudi ni prejel nikakršnega opravičila za izostanek, zato je bila obravnava prekinjena, senat pa naj bi se kasneje odločil o tem, ali naj zoper obtoženega Rudija Petana odredi prisilni privod na naslednje sojenje ali ne. Dilema je bila tem bolj umestna, ker naj bi bil Petanov prejšnji izostanek sporen, saj se je kasneje izvedelo, da bi bil na sojenje, ki je bilo 11. maja letos, lahko prišel. Po prekinitvi sodne obravnave pa je na sodišče prispelo potrdilo Petanovega zdravnika oziroma opravičilo za izostanek. Kot nam je v torek povedal predsednik senata, **Andrej Pavlina**, se senat za prisilni privod najverjetneje ne bo odločil, sojenje pa je preloženo za nedoločen čas.

M.A.

## mini KRIMIČI

### Ido našli v Ljubljani

V noči na 7. junij je neznani storilec iz garaže v Radečah ukradel in odpeljal osebni avtomobil opel kadet ida. V notranjost garaže je prišel skozi priprto okno. Lastnika P. Z. je s tem oškodoval za okoli 800 tisoč tolarjev.

Kasneje je bilo ugotovljeno, da so vozilo, ki je bilo najdeno v Ljubljani, ukradli gojenci radeškega Prevzgojnega doma.

### Vlomil v avto

V noči na 7. junij je neznanec vlomil v osebni avtomobil, znamke yugo koral, last Dejana R., ki je bil parkiran na Kajuhovi ulici v Celju. V notranjosti je demontiral avtoradio kasetofon, vreden okoli 25 tisoč tolarjev.

### S kolom po hrbtu

Minuli četrtek popoldne sta se na neki njivi v Svibnem nad Radečami sprla 33-letni Alojz M. iz Svibnega in 55-letni Štefan K. iz Zagrada pri Radečah. Prepir se je stopnjeval do te mere, da je Alojz M. zgrabil Štefana K. za ovratnik, ta ga je udaril z roko po obrazu, nato pa je s tal pobral daljši kol in z njim udaril Alojza M. po hrbtu. Alojz je pri tem utrpel hude telesne poškodbe.

### Posilil znanko

V nedeljo, 13. junija ob treh zjutraj, naj bi osumljeni M. N. (40) iz Velenja posilil svojo znanko Jasmino (21) iz Velenja. Dejanje naj bi storil na gozdni poti v bližini kmetijske zadruge Era v Velenju, potem ko sta bila vso noč skupaj v neki družbi.

### Vlomil v gostilno

V noči na 10. junij je neznani storilec vlomil v Hmezadovo gostilno v Ločici pri Vranskem. Z ostrim koničastim orodjem je s tečajev odstranil okno v sanitarijah in skozi to odprtino prišel v notranjost objekta. Odnesel je elektronsko registersko blagajno, gospodinjski aparat »multipraktik« in en sam zavojček cigaret. Vse, kar je odnesel, je vredno okoli 100 tisoč tolarjev.

### Premetaval po hiši

V času od 10. do 12. junija je neznani storilec vlomil v stanovanjsko hišo v Pristavi pri Dobrni. Da bi našel, kar je iskal, je po hiši vse premetal, odpiral omare in predale, vendar brez pravega uspeha. Razočaran nad »podvigom« se je nato odpravil še do bližnje brunarice, kjer pa je našel in ukradel zaboj piva, 5 litrov domačega žganja, iz garaže, ki jo je tudi preiskal, pa je odnesel daljšo gumijasto cev. V stanovanju se je med preiskavo najedel in napil, v kopalnici pa je spotoma odvil baterijsko ročko za tuš. S tem je lastnika oškodoval za okoli 100 tisoč tolarjev. Pri tem velja omeniti še to, da je bilo v to hišo v krajšem obdobju vlomljeno že tretjič.

### Udarci z verigo

Minulo soboto nekaj po polnoči sta 31-letni Mirsad T. iz Velenja in njegov pajdaš, ki ga še ščejo, na parkirnem prostoru ob Mariborski cesti v Celju napadla in pretepla Husa Kahrimanovića (26) iz Šoštanja. Nadenj sta se spravila s palico in verigo ter mu z udarci prizadejala hude telesne poškodbe.

M. A.

### Posilil bivšo ženo

**Prejšnji teden so k preiskovalnemu sodniku Temeljnega sodišča Celje privedli Enverja S., državljana BiH, stanujočega v Šoštanju. Osumljen je dveh kaznivih dejanj, nasilniškega obnašanja in posilstva.**

Enverja S. je policistom prijavila njegova bivša žena, ki je ob tej priložnosti povedala, da je njen bivši mož z njo grdo ravnal in se do nje nasilniško obnašal. Po njeni izjavi naj bi jo vsak dan pretepal. Nekaj časa je imela pred njim mir, ko se je po daljšem času vrnil iz tujine, pa jo je tudi spolno zlorabil.

Po zaslišanju osumljenega Enverja S. je preiskovalni sodnik zanj odredil pripor.

TRI M
PREBOLD
(pri Lončari)
tel.-fax: 063/723-243

V JUNIJU PO UGODNIH CENAH:

- umetno gnojilo KAN 890 SIT
- cement 495 SIT
- jupol 2.376 SIT
- lepilo za keramiko 794 SIT
- apno 350 SIT
- bramac 73 SIT
- armaturne mreže od 1.300–3.900 SIT

*Odprto: od 7.30 do 17. ure, sobota do 12. ure*

*V stiski vam postrežejo tudi po 17. uri.*

PETROL
AVTOPRALNICA

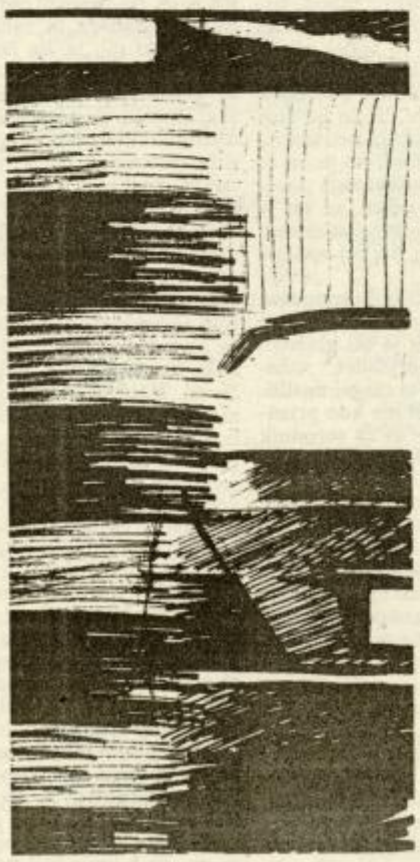

Čist avto?
Nič lažjega!

Pranje avtomobila odslej za Vas ne bo več problem in brezhibno čisto vozilo Vam bo v ponos. Na našem novem bencinskem servisu Vas namreč poleg običajne ponudbe čaka tudi nova avtopralnica. V njej so Vam na voljo naslednje storitve:

Zunanje čiščenje
predpranje s peno
pranje karoserije
pranje podvozja
vroče voskanje
sušenje

Notranje čiščenje
možnost najema sesalnika

Kje?
Bencinski servis Petrol
Celjska cesta 40, Laško

Splošna banka Celje d.d.

VABILO

V skladu s 36. členom Statuta Ljubljanske banke – Splošne banke Celje d. d., Celje

sklicujem

**6. redni zbor Ljubljanske banke – Splošne banke Celje d. d., Celje,** ki bo

***v torek, dne 29. 6. 1993 ob 11. uri***

*v veliki dvorani Narodnega doma v Celju, Trg svobode 9.*

*Za sejo zbora* **predlagam** naslednji

**dnevni red:**

1. *Otvoritev zbora in izvolitev delovnih teles,*
2. *Pregled in potrditev zapisnika 5. zbora Ljubljanske banke Splošne banke Celje d. d., Celje z dne 24. 6. 1992*
3. *Poročilo verifikacijske komisije o sklepčnosti zbora*
4. *Poročilo nadzornega odbora*
5. *Poročilo o poslovanju LB SB Celje d. d., Celje z letnim obračunom za leto 1992*
6. *Poslovna politika LB Splošne banke Celje d. d., Celje za leto 1993*
7. *Sklep o ugotovitvi neto dolžnikov banke*
8. *Reorganizacija sistema Ljubljanske banke*
9. *Predlog sprememb in dopolnitev Statuta LB Splošne banke Celje d. d., Celje*
10. *Nadomestne volitve članov nadzornega odbora*
11. *Vprašanja in predlogi delničarjev banke*

Gradivo, ki bo predloženo zboru v odločitev in predlogi sklepov, bodo na razpolago v zadostnem številu izvodov pet delovnih dni pred sejo zbora v splošnem sektorju – tajništvu, Celje, Vodnikova 2/IV in na sedežih ekspozitur.

Imetniki delnic banke na prinosnika imajo pravico do udeležbe na zboru le, če najpozneje pet delovnih dni pred sejo zbora – do 22. 6. 1993 deponirajo svoje delnice v banki – v sektorju sredstev Celje, Vodnikova 2/I.

Predsednik
upravnega odbora:
Marjan Krajnc

# Otrok sovraštva

## Življenjepis neke osemnajstletnice brez otroštva

**Leja – to ni njeno pravo ime – je stara osemnajst let. Je iz manjšega slovenskega kraja in obiskuje četrti letnik srednje šole. Natančneje, sredi leta je šolo nehala obiskovati – ponovno bo začela septembra.**

Je dekle, ki ji usoda ni nikoli prizanašala. Na videz se poznava že leto dni, ampak nikoli se nisva pogovarjali. Zdela se mi je zaprta, zamorjena. Nisem mogla kar tako stopiti k njej in se začeti pogovarjati. Potem pa je do tega prišlo čisto spontano. In Leja mi je povedala svojo zgodbo. Privolila je v to, da njeno pripoved tudi napišem. Seveda, brez imen, krajev, letnic... Lahko bi jo kdo prepoznal.

### Lejina zgodba

Sediva v moji sobi in se pogovarjava. Ker njeno zgodbo že poznam, čutim, da bo težko pripovedovala. Prvič se mi zgodi, da mi je težko začeti s pogovorom, ampak potem ji le pomolim svoj Philips, ki ga prej vključim. Prižge si cigareto in se zagleda v neko točko na vratih omare, v katero potem gleda ves čas, vse do konca pogovora. Potem začne pripovedovati.

»Moje otroštvo ni bilo lepo. Rodila sem se leta '75. Eno leto sem preživela pri neznanih ljudeh, ampak prav gotovo so bili do mene boljši kot je bila moja mama. Po enem letu sem odšla k očetovi babici v Bosno ali Srbijo – ne vem točno. Pri njih mi je bilo lepo, ampak potem, ko se je mama spomnila, da ima nekje na tem svetu še živečega otroka, je ugotovila, da je skrajni čas, da bi zanj poskrbela. Tako sem odšla k materi v Slovenijo, kjer je ona že začela novo življenje z nekim, meni neznanim moškim. Pozneje se je poročila z Janezom. V času, ko sem bila jaz pri njej – od drugega do petega leta, je z mano počenjala takšne in drugačne stvari, za katere marsikater človek niti ne bi verjel, da so sploh mogoče...

Ko sem bila stara tri leta, sem hodila v vrtec in en dogodek se mi je vtisnil globko v spomin. Prišla sem iz vrtca – oblečene sem imela hlače z naramnicami in ker pač doma nisem imela nobene igračke, sem domov prinesla belo palčko od neke igračke. Mati me je vsakič, ko sem prišla iz vrtca, slekla in me poslala v kopalnico, da sem se umila. In takrat je v žepu mojih hlač našla tisto belo palčko...

Najprej me je pretepla do nezavesti, potem pa mi je – pač za kazen – dala roke na staro gašper peč, ki jo je uporabljala za kuho, kar pomeni, da je bila zagreta in da je bil spodaj ogenj. Sedaj sicer nimam posledic na roki, ampak takrat... vem, da me je bolelo.

Tudi, ko sem bila stara dve leti, se mi je v spomin – sicer nejasno, ampak vseeno – zajedel nek dogodek. Tiščalo me je lulat in takrat smo imeli takšno stanovanje, da je bilo stranišče pred stanovanjem. Ker sem bila zaklenjena v stanovanju, nisem mogla na stranišče. Iskala sem po celem stanovanju, vendar kahlice nisem našla. Sem pa našla predal z noži. Bilo je že bolj proti večeru, v kuhinji je že bila tema, ko mi je nekako uspelo, da sem predal z noži potegnila ven. Zelo hudo sem jokala, ker me je tiščalo lulat in nisem mogla več zdržati. Da bi sama sebe zamotila, sem se začela igrati z noži. Z nožem sem se urezala na sredino čela, kjer imam še sedaj brazgotino.

V trenutku, ko je mati prišla skozi vrata, je za njo stala soseda, ki je bila dobra ženska. Mama je rekla tej ženski, da je vse v redu, da bo vse uredila... Bila sem čisto krvava – vem, da sem imela oblečeno belo mikico in neke svetle hlačke. Vem pa tudi, da me je mama takrat, namesto da bi me peljala k zdravniku, pretepla. Tisti dan mi je dala nekaj na glavo, da nisem več tako krvavela, naslednji dan pa me je peljala k zdravniku, kjer so napisali poročilo, ki ga imam še sedaj. Ko so me s posvojitvijo vzeli drugi starši, so ti dokumenti prišli v njune roke in ta dokument obstaja – čeprav ne vem, kje je. Nekajkrat sem ga namreč brala in ko je to opazil oči, ga je spravil, saj je videl, da sem ob tem, ko sem ga brala, jokala,« nadaljuje s pripovedjo in zdi se, da se ji bodo zdaj zdaj, ob spominih na »otroštvo« spet ulile solze. Pa se ji ne; jok premaga in nadaljuje.

»Moje otroštvo se je nadaljevalo z vsakdanjimi pretepi. Spominjam se tudi, da sem morala vsak dan celo noč klečati pod lučjo v kuhinji in nisem smela zaspati.

Nekega dne nisem mogla več in sem šla do sosednje sobe, kjer sta spala mati in Janez. Mati je ležala ob koncu postelje, Janez pa pri steni. Prišla sem do Janeza, za katerega sem vedela, da je dober človek in da me ima rad, in ga poskušala zbuditi. Ko se je zbudil, sem ga vprašala, če lahko grem spat. ›Ti kar pojdi,‹ je rekel, ›Če bo kaj narobe, bom že jaz vse uredil.‹ Vedela sem sicer, da to ne bo res, saj je mati terorizirala tudi svojega moškega. Pa vendar... po eni strani mi je bilo bolje, da trpi on kot jaz – pa čeprav mi je danes žal, da sem tako razmišljala.

Ko se je mati zbudila in videla, da ne klečim več, me je najprej pretepla, potem pa sem morala cel dan stati v kotu za kavčem in imeti glavo obrnjeno proti stropu. Potem je prišla socialna delavka in mamo nadrla, češ, kaj dela z otrokom. Mama pa ji je rekla, da to njo sploh ne briga, da sem njen otrok in da nima kaj delati v tej hiši. Pozneje sem izvedela tudi, da je bila naša družina socialni problem, saj je bila mati alkoholik. Sicer je delala – bila je čistilka. Delala pa je tudi v drugem smislu – kot prostitka. Bila je popolna prostitutka. Prodajala se je moškim. In danes, odkrito povedano, se sramujem svoje prave matere.«

### Sestra in »prijatelj«

»Ko sem bila stara štiri leta, sem dobila sestro, ki je postala luč v mojem življenju. Bila mi je vse in zanjo bi še danes vse naredila. Potem smo se iz tistega stanovanja, ki je bilo vlažno in umazano, preselili v večje, kjer smo imeli dvojčka. Tam sem dobila svojo sobo, v katero sem bila ves dan zaklenjena. Nikamor nisem smela in takrat sem nehala obiskovati tudi vrtec. Sestra je imela sobo zraven moje. Za sestro sem morala skrbeti že pri štirih letih in priznati moram, da mi je bilo to takrat edino veselje. Ko sem morala sestro previjati, sem bila stara štiri leta in pol. Ker sem bila premajhna, da bi dosegla mizo, na kateri je ležala, sem si morala prinesti še stol. Zanimivo – takrat mi je bilo to že najlepše delo na svetu...

Ampak, teroriziranja še vedno ni bilo konec. Spominjam se nekega dne, ko sem sedela na stopnicah, mati pa je

prišla ravno domov. Ni bila sama – z njo so bili še trije moški. Niso bili Slovenci.

Sedela sem na stopnicah in čakala, da bo mati imela malo časa, da bom lahko stopila do nje. Takrat se nisem smela pokazati pred ljudmi. Danes, ko razmišljam o tem, vem, da me je hotela mati prikriti. Kot da nisem njena hči, kot da sploh ne obstajam...

Sedela sem torej tam in čakala. Poslušala sem, kaj se dogaja v dnevni sobi, kjer so se dogajale res čudne stvari, za katere šele danes, po dolgem razmišljanju vem, kaj so pomenile. Slišala sem pritajeno šepetanje, smeh, vzdihovanje... Takrat so ji morali še plačati. Upam, da je zaslužila dovolj...«

»Ko so ti trije moški odšli, sem šla k mami, ki se mi je zdela neverjetno srečna. Smejala se je. Ni hodila po tleh, ampak je lebdela. Počasi sem šla na kolena in sem – kot vsak dan – zmolila očenaš in jo lepo prosila, če mi lahko da vsaj nekaj hrane. Ko sem jo, prvič v življenju, videla tako srečno, so me obdajala neka čudna občutja. Šla je v kuhinjo in mi dala kos kruha in pašteto, kar je bilo moj vsakodnevni obrok. To je pomenilo, da se moram odstraniti. Šla sem v sobo, pojedla, poskrbela za sestro in se spet zaprla v sobo.

Kar tako, brez povezave, se spominjam tudi posameznih trenutkov. Vem, da me je mama vozila v neko banko – ne spominjam se več, katero. Ne vem, od kod mi tisti drobiž, ampak spominjam se, da sem v banko vedno nosila nek drobiž. Spominjam se, da sem takrat dobila moder hranilnik z rjavimi nogicami, rdečim noskom in črnimi lasmi. Ta špa-rovček je bil potem še dolgo, dolgo moj dober prijatelj. Bil je edina igračka, kar sem jih imela,« konča Leja pripoved o prvih petih letih svojega življenja. Potem se je njeno življenje spremenilo na boljše... ampak, ne za dolgo.

### Posvojitev

»Dan, preden sem odšla, mi je mama v nek kovček spakirala stvari, za katere še danes ne vem, kje jih je dobila. Kot da imam tako veliko oblek in vsega...

Stala sem ob oknu in mama mi je ves čas grozila, da grem k očetu. Sicer ne vem, od kod sem dobila te informacije, ampak, očeta sem si predstavljala kot zmaja. Kot neko strašno, grozno stvar... Sploh ne vem več, kaj natanko sem si takrat predstavljala. Vem pa, da sem se ga grozno bala.

Zvečer, preden sem odšla, me je mati poklicala v spalnico. Tam sta bila tudi Janez in sestra. Mati mi je dala barvne želatinaste bonbone, pokrite s sladkorjem, ki jih tudi danes – samo zaradi tega – ne morem videti. Rekla je, naj se imam pri očetu lepo... Bila je grozno prijazna. In, začuda, bila je trezna.

Potem, naslednjega dne, pa se je spet obrnilo po starem. Mati je name kričala, govorila je, da me bo oče maltretiral... Bilo me je strah in jokala sem.

Tisti dan sem se prvič peljala v avtomobilu – v zeleni, stari stoenki. Pome je prišla socialna delavka in me odpeljala na Zavod, kjer sem potem spoznala nove starše. Ko sem prihajala po hodniku, sem na desni strani hodnika zagledala moškega in žensko, ki sta sedela na klopci. Moški je bil že precej siv, ženska pa je imela črne lase, črne oči in po obrazu je bila našminkana. To je bilo zame nekaj čudnega, saj sem takšno žensko videla prvič v življenju. V misli mi je prišlo: ›To je pa čarovnica!‹

Potem so me odpeljali v pisarno te moje socialne delavke, ki sem jo že od prej poznala. Začela mi je razlagati: ›Veš, mi smo se pogovarjali, da boš dobila novo mamico in očija.‹ Potem so se odprla vrata in skozi njih sta stopila nova mami in oči. Bila sta tista dva iz hodnika – moški s sivimi lasmi in ženska – čarovnica. Socialna delavka je rekla: ›Vidiš, to sta tvoja mamica in oči.‹ Jaz sem se – ne vem zakaj – zaradi veselja ali iz strahu stisnila k očijevim nogam.

Že takrat sem čutila, da bo oči moj prijatelj in zaveznik. Mislim, da se je odpor do matere prenesel že od moje prave mame.

Potem sem prišla domov, k tem staršem. Prvič v življenju sem videla tako lepo in urejeno hišo. Bilo je nekaj posebnega. Prvi dedek Mraz – ko sem se zjutraj zbudila, sem videla jelko, bonbone... še celo jedla sem jih lahko. In ni mi bilo treba skrivati...

Sčasoma je mati dobila neki občutek ljubosumja. Njena čustva do mene so se pričela ohlajati. Videla je, da mi ne more blizu, ker sem imela svojega zaveznika in to je bil oči. Oči je zame naredil čisto vse. On je bil moj oči in jaz sem bila njegova mala punčka. Vsepovsod sva bila skupaj.

Mamo pa so, ko je videla, da mi ne more blizu, premagala čustva ljubosumja. In potem, ko sem bila stara sedem, osem let, je začela to ljubosumje uresničevati. Spominjam se, da je očeta prepričala v to, da sem nekaj ušpičila in oče me je pretepel.«

### Posilstvo

»Ko sem bila stara devet let, je prišlo do dogodka, ki je popolnoma spremenil moj odnos do moškega spola. Prišlo je do tistega najhujšega, kar se lahko zgodi z otrokom oziroma z žensko. Pri devetih letih sem izgubila nedolžnost na grob način.

Tri leta sem v sebi potem nosila občutek groze. To je naredil moj sorodnik. Prišel je, mi pod obraz nastavil šibrovko in dejal, da me bo, če bom komu povedala, ubil. Bala sem se in zato nisem povedala nikomur. Živela sem v strahu, kaj se bo zgodilo z mano. Nikoli nisem vedela, kaj me čaka. Ker ni za to vedel nihče, sem se morala obnašati normalno. Če bi komu povedala, bi bilo drugače. Tako pa sem trpela sama. Jokala sem noč za nočjo – še potem, ko je on že umrl. Dokler nisem tega povedala svojemu očetu, se mi je zdelo, da še vedno čutim tisti dotik... In kar naprej sem jokala.

Potem je prišlo do trenutka, ko sem očiju povedala to svojo ›skrivnost‹. Oči je bil globoko presenečen, prizadet, užaljen... Tega si ni mogel misliti. Ni pustil, da bi me kdo prizadel... In če ne bi ta sorodnik takrat že umrl, bi ga on prav gotov ubil.«

Tu Lejino pripoved prekinem. Vem, da ima fanta in vprašam jo, kakšen je njen odnos do moškega spola sedaj.

«Moj odnos do moških moje starosti je normalen. Ženska sem, imam nekaj v sebi... Tudi moški me privlačijo. Ampak, starejših, poročenih moških me je pa groza. Večkrat se mi je zgodilo, da sem videla tiste moške poglede, ki so me slačili. In, tega občutka ne moreš opisati. Pač, naenkrat, tista slika, kaj se je dogajalo... Strah, da se bo zgodilo še enkrat... Gnus do odraslih moških. Človek si ne bi nikoli mislil, da lahko to doživi otrok. Nihče, ki tega ni doživel, ne more vedeti, kako otrok to občuti.«

### Od doma

»Moja mama – ta, ki me je posvojila – me je lahko globoko prizadela. Ne z udarci; z besedami. Pri trinajstih mi je, na primer, rekla, da sem kurba.

Nikoli mi ni uspela pokazati, da me ima rada kot svojo lastno hčer, ampak mi je vseskozi dopovedovala, da jaz nisem njena kri in meso. Recimo, sedaj, ko sem dopolnila sedemnajsto leto... prej nisem smela nikamor. Pri sedemnajstih pa sem lahko šla ven. In, kot je pač normalno za vse mlade, ki enkrat dobijo svobodo, sem tudi jaz zapadla v drogo in alkohol. Dobro, alkohol je bil na začetku, droga pa je trajala eno leto. Alkohola sem se morala rešiti sama, pri drogi pa so mi pomagali. In takrat sem bila grozno presenečena, ko so starši tako lepo sprejeli, ko sem jim povedala. Niso zganjali ne vem kaj, bili pa so presenečeni. Ampak, uspelo mi je ozdraveti.

Mati mi je ves čas govorila, da takoj po tistem, ko bom stara osemnajst let, nimam več kaj iskati doma, ko mi je tudi oče rekel, da lahko grem, sem pospravila kovčke in šla. To me je globoko presunilo.

Kako moje življenje izgleda od takrat, lahko ve vsak, ki ga je preizkusil. Sicer vsi mislijo, da današnja mladina uživa, da smo razvajeni... Ne, nismo.«

### Generaciji

»Rada bi povedala vsem staršem, ki svojim otrokom pravijo, naj živijo za šolo, da je to najhujša napaka, kar jih bodo v življenju naredili. Pustite otrokom, da se že sedaj naučijo, kaj je to življenje. Ker od šole se ne da živeti celo življenje. To lahko počneš toliko časa, dokler si v službi, kaj več pa ne.

V šoli te učijo matematiko, geografijo... vse. Ampak, tega v življenju ne potrebuješ. Potrebuješ osnove za življenje – kako se živi, zakaj se živi. Kako lahko najbolje v življenju prideš ›skozi‹. Dolgo časa sem že od doma in v tem času nisem imela nikoli problemov glede kakršnih koli stvari. Droge nisem več uživala – tudi poizkusila je nisem več. Nisem kradla, nisem se prodajala za denar. Poizkusila sem zaživeti normalno, kot vsi drugi mladi. Zaradi mojega psihičnega stanja pa imam hude zdravstvene probleme. Imam različna obolenja in ne morem opravljati dela, kakršnega bi rada. Moj življenjski cilj je, da bom nekoč, ko bom naredila fakulteto, prišla pred mamo in ji rekla: ›Ti, ki si naredila samo srednjo šolo in jaz, ki sem bila zate ničvreden otrok, divjak, norec, kurba... imam diplomo. Ti pa samo srednjo šolo!‹

Upam, da bom dočakala ta dan. In upam, da ga bo tudi mama. Zato, vsi starši, zapomnite si: Ni šola življenje. Šola tudi ni kruh. Življenje je kruh. In otroci se v šoli ne naučijo, kako in zakaj živeti. Kako preživeti. Naučijo se samo, kako si pomagati, kako priti do denarja. Denar... hmm... denar pa je najhujša stvar na svetu. Lažje je biti reven in živeti z ljubeznijo, kakor biti bogat in živeti v tistem neprestanem strahu, kaj se bo s tabo zgodilo...

Ko sem bila majhna, nisem imela ljubezni. Zaradi alkohola in zaradi sovraštva do mojega očeta, ki je pustil mamo. Ko sem preživljala čas pubertete oziroma vse od šestega leta naprej, pa nisem bila srečna. Zato, ker mojega doma ne obdajata ne ljubezen in ne sreča. Moj dom je neka sama žalost, tragedija... Nič drugega. In upam, da bom nekoč v življenju doživela pravo srečo. Do sedaj je še nisem,« konča Leja svojo zgodbo in si prižge novo cigareto.

NINA M. SEDLAR

# lož, ki ne osi klobuka

## esetletja Šentjurčana Ernesta Rečnika

**pozna? Dolgoletnega šentjurskega ravrovodjo, novinarja dopisnika, svetovneka, lovca, planinca, avtorja številnih rošur, matičarja... Moža visoke rasti, ha, zgovornega, vedre narave, z značilno rnest Rečnik je pred dnevi praznoval rojstni dan.**

h dveh desetletjih v šentjurski osnovni poznavalo približno dva tisoč učencev. je nekoč prijatelj vprašal: »Zakaj ne ka?« Ernest Rečnik mu je odgovoril: bi ga moral kar naprej držati v rokah!«

### nl smel

pot je začel (po dvoletni brezposelnoh in nadaljeval v Sv. Florjanu pri Roga-

krat in danes? »Ogromna razlika! Bili hovo znanje pičlo. Ni bilo predhodnega ja v vrtcu, ne takšnih mladinskih knjig t danes, ne televizije, starši pa so bili edani. Posamezni otroci, ki so prišli prva niti prav govoriti niso znali,« se n učitelj je nekoč v kraju veliko več j, ko je učiteljeval v Pristavi pri Mestiiliki slišal: »Le za babico nisi.«

čiteljsko pot je prekinila druga svetovse je znašel v ujetništvu. Za nekaj časa siti tudi rdeče pokrivalo železniškega , vendar ga je zamikalo nazaj, med Sladko goro. Najbolj pa ga seveda pozi Šentjurčani, v kraju, kjer živi že štiri

ava se v njegovem stanovanju, v bloku ki Pešnici. V soboto se bo z nekdanjimi injal 25-letnice, odkar so zaključili šoatkim je bil celo s skupino abrahamovnčala šolo pred 35. leti. »V šoli sem imel, elji, dobre naslednike – Vrečka, Krampla ka.« Šentjurska šola, ki so jo zgradili za Avstrije, je med največjimi v Sloveniji, nad tisoč otrok. Pred leti so zgradili telovadnico, Ernest Rečnik pa je bil tudi vitelji in ravnatelji domačega vrtca in le, koncem šestdesetih let. Takrat so oba snovni šoli. Po infarktu, pred dvema a, je odšel v pokoj.

nim pogovorom se ne izogneva niti treljske stavke. »Prav jim dam, le pravega niso izbrali.« Osebno je sicer prepričan, ši šolniki to nadoknadili. Izkušenega ašam po njegovih spominih iz časa prve , ko so bile znane delavske stavke. »O avki ni bilo takrat niti govora, to nam ni nisel. In če bi kdo štrajkal, bi ga brž ibovsko šolo. Pomembno je bilo tudi, da ski, sicer – hribovska šola.« No, o tem je nkar.

druge Jugoslavije pa je bil v šoli zadoičetka samoupravljanja: »Ko so ukinili ede ter uvedli plačilo po delu, je to šolo esetletja nazaj. Najvažnejši je postal dek, to, koliko točk si zbral. Nekdo je drugi dve manj. To je bilo uničujoče.« e vse do danes.

### llepše?

bil v šoli, imel pa sem tudi žilico za

biskal severno Afriko, Turčijo, Bali in pur, Tajsko, Burmo, Pakistan, Indijo, Armenijo, Gruzijo, Sibirijo, Mongolijo . V Aziji je bil kar sedemkrat, da poteh ne govorimo. No, sicer pa so že one korenine mednarodne. Rojen je bil etrogradu, poznejšem Leningradu, ma- ter očetu iz Maribora, ki je kot sodar Budimpešti, Varšavi...

nji je Ernest Rečnik lahko začel šele bil v pokoju. In ko je bil v Tuniziji, so se seveda odpravili v krajevno slovracijo. Ko so vstopili ga je pozdravila Slovenka Fanika:

an, gospod Rečnik!«
tako popularen, da me poznajo po vsem pošalil.
bil šentjurski ravnatelj in zborovodja?«
daj pa mi še vi povejte od kod ste.«
pri Planini.«

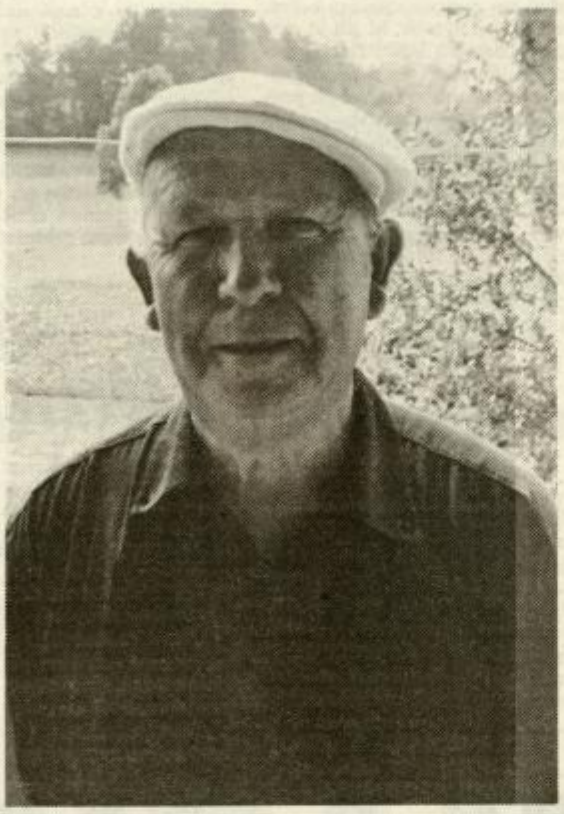

S potovanji si širiš obzorje, ugotavljava. Vselej svetuje: »Pojdite po svetu!« Najbolj mu je všeč otok Bali, po kulturni plati pa Egipt. Pa tudi na Nordkapu, na evropskem severu, je po svoje zanimivo. Opolnoči sije sonce, v hotelu pa moraš, da lahko zaspiš, spustiti roleto. Po belih nočeh je potem spet več mesecev polteme. Tam je srečal Dalmatinca, ki je užival vse pridobitve skandinavskega standarda, pri tem pa je hudo pogrešal jadransko sonce.

Ernest Rečnik mi nato pokaže omaro s tisoči diapozitivi. Veliko jih je pokazal na številnih predavanjih po Celjskem, ko je na koncu dodal najlepše posnetke Slovenije. »Ali bi živel v tej deželi?« so ga največkrat vpraševali njegovi poslušalci. »Vsepovsod je lepo, a doma najlepše,« je odgovarjal. Tako kot je Dalmatinec pogrešal sredozemsko morje, tako bi Rečnik pogrešal Šentjur, domovino. Saj, kot planinec je spoznal tudi vse njene čudovite planinske predele. Kot dolgoletni lovec pa se je tam podal celo za gamsi. O svojih zanimivih poteh je pisal za časopise, revije in radio, občasno pa še kaj napiše za mariborski dnevnik. Posebno zanimive so njegove lovske črtice, za Lovca.

### Živahni vsakdan

Kakšen je njegov upokojenski vsakdan?

Zjutraj telovadi ter se tušira, po sedmi prisluhne radijskim poročilom, dopoldan se odpravi v trgovino, pregleda časopise, poklepeta s prijatelji, nato pa je ženi Angeli še »gospodinjski pomočnik«. Štiri vnuke imata, njune hčere Meta, Marija in Kristina pa živijo v Šentjurju, Ljubljani in Domžalah. Vse so doštudirale – agronomijo, kemijo ali medicino.

Ernest Rečnik ima še eno posebno ljubezen, svojo gorco v Dramljah, kamor se odpelje z avtomobilom. Trenutno pa se z domačimi lovci odpravlja v Prago ter bližnje Konopište, kjer si bodo ogledali čudovite lovske trofeje prestolonaslednika Ferdinanda.

Veliko sva še govorila. Tudi o njegovem petnajstletnem vodenju šentjurskega zbora Skladateljev Ipavcev, ko so še nastopali po radiu kar v živo, pa o zborniku Med Bočem in Bohorjem, ki ga je pred desetletjem soustvarjal s številnimi pisnimi prispevki. O tem temeljenem delu o Kozjanskem, za katerega je letos, februarja, predlagal skupščini, da bi ga spet napisali in izdali. Takrat so uspeli pridobiti tudi najbolj ugledna imena slovenske znanosti, Antona Melika, Dragotina Cvetka, Svetozarja Ilešiča...

Kaj vse ni delal Ernest Rečnik! Dolga leta je celo poročal neveste in ženine, bil občinski funkcionar, predsednik Društva upokojencev... Še vedno razmeroma veliko dela. Zato velja zanj misel, da nič ne postara bolj kot večno premišljevanje o lastnem staranju. Rečnik na to nima časa misliti.

BRANE JERANKO

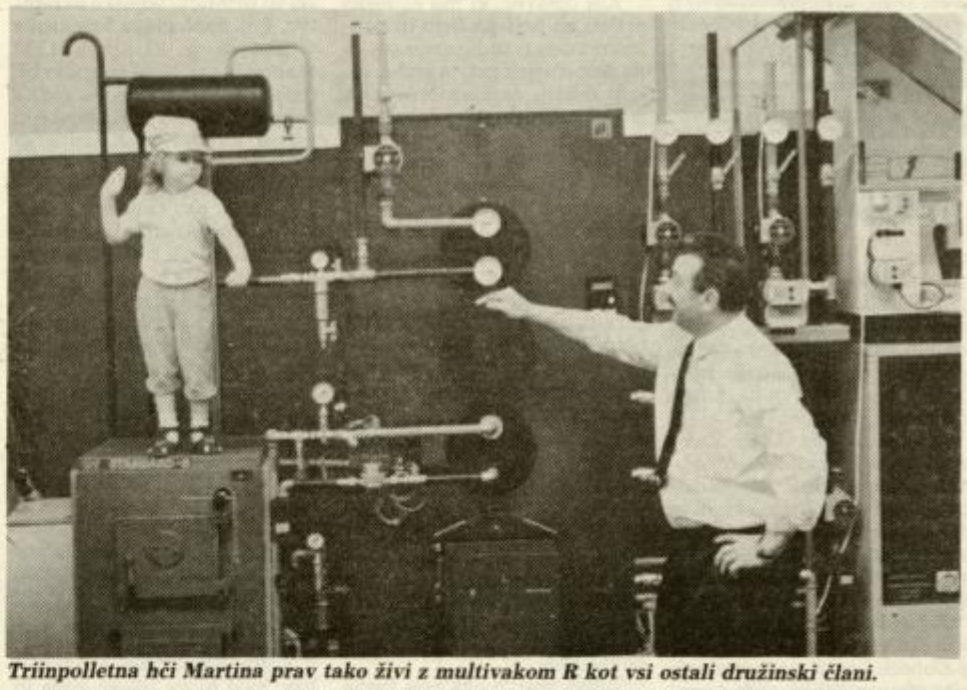

*Triinpolletna hči Martina prav tako živi z multivakom R kot vsi ostali družinski člani.*

# Iz Šaleške doline v svet

## Multivak R, izdelek Toneta Javornika, novost na svetovnem trgu

**Med največje inovacije zadnjega časa prav gotovo sodi multivak R, »pogruntavščina« Toneta Javornika iz Velenja. Izdelek je novost na svetovnem trgu, po mnenju strokovnjakov pomeni revolucijo v toplotni tehniki, ker je večina virov energije združenih v en sam proizvod. Hkrati je nakup in montaža multivaka R investicija, ki je potrebna le enkrat v življenju. Za iznajdbo je Tone Javornik na celjskem sejmu prejel zlato plaketo Slovenske podjetniške inovacijske mreže, zlato plaketo Celeia, ustnih priznanj številnih domačih in tujih strokovnjakov pa Javornik niti ni prešteval.**

»Bistvo multivaka R je, da lahko naenkrat koristimo več virov energije. Navadni kotli doslej niso imeli te možnosti, koristili so lahko ali solarni sistem ali toplotno črpalko ali kotel na trdo gorivo. V multivaku R pa je že vgrajen kotel na plin ali olje, električni grelci ter pretočni bojler za pripravo sanitarne tople vode v neomejenih količinah. V multivaku je tudi raztezna posoda za sistemsko varovanje in avtomatiko s popolno elektroniko, vse pa je računalniško vodeno,« je Tone Javornik razlagal prednosti multivaka R. »Računalniški sistem vedno išče alternativne možnosti, pač tisti vir energije, ki je trenutno najugodnejši. Možna je uporaba daljinskega mestnega ogrevanja, življenska doba pa je praktično neomejena.«

Tone Javornik kot monter dela že 36 let, dve tretjini tega časa je vodil montažna dela v velenjskem Esu, nato pa je odšel na svoje. »Pravzaprav so do izuma multivaka R pripeljale dolgoletne izkušnje. Vedno sem razmišljal o tem, da bi stankam pocenil usluge in proizvod, ter hkrati nudil najboljšo kvaliteto. Mislim, da višek mojih prizadevanj pomeni ravno multivak R,« je razložil Javornik. »Pri izdelku bi poudaril še, da je v njem sistemska radiatorska voda, najbolj pomembno pa je, da je multivak R okolju izredno prijazen, saj koristi tudi alternativne vire. Drugače pa ima značilnosti navadnih kotlov za centralno ogrevanje, enako se vgrajuje, ima prilagojen dimnik, kotlovnica mora biti enako zračna. Od navadnih kotlov pa se multivak razlikuje tudi zato, ker potrebuje manj prostora.«

*Tone Javornik med podelitvijo zlatega celjskega sejemskega priznanja.*

### Za multivak živi cela družina

Tone Javornik poskuša svoj izdelek čimbolje predstaviti na raznih sejmih. Sodeloval je na sejmih v Mariboru, Celju, ljubljanskem Sejmu podjetništva, prejšnji teden pa so multivak R lahko spoznali tudi na sejmih v Bruslju in Zagrebu. »Glede na to, da za večino sejemskih predstavitev poskrbimo kar v družini, se bomo vsi skupaj kmalu finančno in tudi psihično preutrudili. Med obiskovalci sejmov opažamo veliko zanimanje za multivak R, vendar je opaziti tudi nepoznavanje. Prve korake smo naredili, sedaj pa bomo vsaj še dve leti skrbeli za tiste, ki nameravajo kupiti izdelek. To pomeni, da bomo vsakomur svetovali, se z njim podrobno pogovorili in mu nato vgradili multivak. Ocenjujem, da bo šele čez dve leti možno multivak kupiti v prosti prodaji.«

Javornik pravi, da morajo sedaj sami dokazati kvaliteto izdelka. Strokovnjaki so ga že ocenili kot izredno kvalitetnega, sedaj pa bodo morali presoditi še kupci. Trenutno je multivak R še v nulti seriji, vendar že pripravljajo program za serijsko proizvodnjo. »Za serijsko proizvodnjo se dogovarjamo s podjetjem Eso, saj želim, da bi izdelava multivaka ostala v Šaleški dolini. Sem pač čustveno vezan na podjetje, hkrati pa umpam, da bom Esu ponudil tržno zanimiv proizvod, v povezavi s tem pa tudi nekaj novih delovnih mest.«

Javornikovi imajo za velenjskim gradom svoje podjetje, v katerem dela praktično celotna družina. »V podjetju so zaposleni trije sinovi, pomaga mi tudi žena, tako da družinskega življenja praktično ne poznamo več. Doma se pogovarjamo le o delu, uspehih ali neuspehih. V našem podjetju montiramo različne vrste toplotnih postaj in kotlovnic, centralno ogrevanje, imamo pa tudi trgovino s tehničnim materialom in inženiring svetovanja za vse vrste ogrevalnih sistemov.«

Javornik pričakuje, da bo predstavitev multivaka R na sejmu v Bruslju prinesla še bolj točne ocene proizvoda, predvsem pa uveljavitev tudi na svetovnem trgu. »Za multivak R je značilno tudi to, da smo uspeli s pločevino standardne črne izvedbe doseči enakovredno življenjsko dobo kot z visokokvalitetnimi materiali. To in pa še veliko novosti omogoča, da bomo multivak R ponudili po dostopnih cenah. To nam je želja in cilj,« je zaključil inovator Tone Javornik.

URŠKA SELIŠNIK
Foto: LOJZE OJSTERŠEK

## ODMEVI

### Vendarle politične igre?

Nobenega razloga ni, da ne bi verjeli v verodostojnost izrečenih besed g. Krajnca (predsednika IS SO Žalec), zapisanih v intervjuju izpod peresa ga. Baša na tretji strani zadnje številke Novega tednika. Na laži in podtikanja, izrečene v tem intervjuju, odgovarjamo naslednje:

Izjavljamo, da LDS Žalec pred zadnjim zasedanjem občinske skupščine ni vodila z ostalimi strankami razgovor niti o nezaupnici vladi niti o glasovanju proti kandidatki za mesto podpredsednika IS SO Žalec.

Na sestanku, ki ga je dne 8. 6. 1993 sklical župan, g. Dobnik, so navzoči predsedniki strank (Krščanskih demokratov, Socialnih demokratov, Slovenske ljudske stranke, Socialno demokratske prenove in Liberalnih demokratov) odločno zanikali kakršnekoli medstrankarske dogovore v zvezi z glasovanjem o kandidatki za mesto podpredsednika IS SO Žalec. Glasovanje proti predlogu g. Krajnca so utemeljevali z, po njihovim mnenju, strokovno neustreznim izborom in poudarili, da želijo na to mesto človeka iz gospodarstva.

Stranke smo bile povabljene k predlaganju kandidatov za mesto podpredsednika IS SO Žalec. Edina, ki se je odzvala in predlagala kandidata, je bila LDS. Predlagali smo ekonomista, g. Krajnc pa dipl. pedagoga. Naš predlog ni bil političen, ampak strokoven.

Poslanci LDS so glasovali po lastni presoji, brez izrecnega navodila, kako naj glasujejo. Tako glasujejo tudi pri vseh ostalih glasovanjih.

Na zasedanju občinske skupščine pa je bilo prisotnih 54 poslancev, od tega 4 (štirje) poslanci LDS. Proti predlogu g. Krajnca je glasovalo 24 poslancev. Komentar o odločilni vlogi LDS pri končnem rezultatu glasovanja prepuščamo presoji bralcev.

LDS žalec je na dosedanjih zasedanjih občinske skupščine podprla večino predlogov Izvršnega sveta (tudi proračun).

Nedokazana »podtikanja, zahrbtno delovanje in politične igre« (mimogrede: dogovori med političnimi strankami, če do njih pride, so njihova legitimna pravica in normalen pojav v večstrankarskem sistemu) so za nekatere morda res dober izgovor ob neizglasovanih predlogih, za nas pa nesprejemljivo prenašanje odgovornosti na ramena strank oziroma poslancev. Odgovornost za nastalo situacijo bo moral nositi predlagatelj neustreznih predlogov in ne poslanci, ki teh predlogov ne sprejemajo. Poslanci LDS so o nepreklicnem odstopu predsednika IS SO Žalec in s tem izvršnega sveta obvestili IO LDS Žalec, ki bo na njihova mesta predlagal (vsaj po našem mnenju) ustrezne kandidate.

IO LDS ŽALEC

## PREJELI SMO

### KIV Vransko — regres samo nekaterim?

Še nedavno tega sem se spraševal, ali so članki, v katerih pišejo razočarani delavci o svoji nemoči do delodajalca, resnični ali »napihnjeni«. V trenutku, ko pa sem razočaranje na delovnem mestu doživel sam, je vsak sum izginil.

Kot delavec, ki mu ni težko prijeti za nobeno delo in velikokrat delati tudi preko svojega delovnega časa, si nisem nikoli mislil, da bom svoj gnev moral izraziti preko časopisa.

Kot enajstim drugim delavcem je tudi meni prekipelo, ko so 4. 6. 1993 vsi razen nas prejeli regres. Stopili smo do vodilnih v KIV-u Vransko in jih povprašali, zakaj je temu tako. Odgovorili so mi, da do regresa nisem upravičen, ker sem zaradi svoje bolezni koristil bolniški staež! Tudi drugim so »razdelili« odgovore in nas prosili, naj počakamo. Čakali smo in čakali, vse do danes, a še vedno nič. Sedaj mi je, oziroma nam je, dovolj.

Sprašujemo se, kateri kriterij so naši vodilni izbrali pri sestavi prioritete za dodelitev regresa?! Kateri zakon jim dovoljuje takšno početje?!

Na žalost v firmi med glavnimi nimamo sogovornika, zato vprašanja postavljamo preko medijev.

Želeli smo, da bi bila firma uspešna, zato smo garali, a sedaj ostali razočarani.

Naslov v uredništvu

### Štiristoletnica bitke pri Sisku

V bitki na Kosovem polju 15. junija 1389 so Turki premagali petkrat močnejšo, dvesto tisoč glavo srbsko vojsko. Srbom so priskočili na pomoč bosenski kralj, albanski, vlaški in hercegovski knezi. Po porazu so srbski knezi priznali turško nadoblast. Njihove čete so se udeleževale turških osvajalnih pohodov in tako pomagale širiti turško – islamsko državo. Leta 1453 so Srbi pomagali Turkom zavzeti zadnji krščanski branik na meji med Malo Azijo – Bizanc, sedanji Carigrad.

Da bi izgnali Turke iz Evrope, je sedem let po Kosovski bitki združena krščanska vojska pod poveljstvom ogrskega kralja Sigismunda krenila v napad. S pomočjo srbskih – pravoslavnih čet so Turki porazili pri Nikopolisu ob Donavi krščansko vojsko. V tej bitki so se naši predniki pod vodstvom celjskega grofa Hermana II. prvič spopadli s Turki in njihovimi zavezniki Srbi. Del zmogovalcev je prodrl še istega leta v naše kraje in odpeljal v sužnost šestnajst tisoč ljudi. Turški vpadi so se na naše ozemlje ponavljali vse do leta 1736. V vpadih so bile le redko udeležene redne turške čete. Roparske – morilske tolpe so vodili domači poglavarji – begi in so bile sestavljene iz domačega prebivalstva. med njihovim divjanjem, ropanjem rušenjem, požiganjem in posiljevanjem je bilo ob vzklikih: »Alah je edini bog!« slišati južnoslovansko govorico z znanimi sočnimi izrazi.

Leta 1591. je bil imenovan za bosenskega poglavarja – beglerbega krvoločni Hasan-paša. Preden je sprejel islamsko (muslimansko) vero in se tako poturčil, je bil pravoslavne vere s priimkom Pridojević. V tem času so dostop na hrvaško in slovensko ozemlje branile trdnjave Karlovec, Sisak in Bihač. Kranjski posadki v Karlovcu je poveljeval plemič Andrej Turjaški. Tudi Bihač je branila slovenska posadka pod vodstvom Ivana Josipa pl. Lamberg. V Sisku je bilo hrvatsko moštvo pod poveljstvom dveh zagrebških kanonikov. Vso težo obrambe so nosili Hrvatje in Slovenci.

Ob zasedbi Bihača leta 1592 so Turki pobili dva tisoč ljudi, čeprav je Hasan-paša obljubil, da se civilistom ne bo nič zgodilo. Obstojala je velika nevarnost, da bodo Turki zasedli še zadnji dve trdnjavi Sisak in Karlovec. Turki so ob izlivu reke Petrinje v Kolpo, blizu Sisku zgradili trdnjavo, poznejše mesto Petrinje. To mesto so lani, ob njeni štiristoletnici, porušili Srbi do tal.

Iz avstrijskih in nemških dežel so prihitele vojaške okrepitve. Pet tisoč glava krščanska vojska se je 21. junija 1593 utaborila pri Novem gradu ob Savi. Naše prednike sta vodila Andrej Turjaški iz Kranjske in Adam Ravbar iz Krumperga – Štajerska.

Na Sv. Vida dan 1593 je Hasan-paša na desnem bregu Kolpe zbral osemintrideset tisoč vojakov. V jutranjih urah 22. junija je na levem bregu reke, pred Siskom, razporedil deset tisoč najboljših bojevnikov. Za turškimi hrbti je bila reka. Ob takšni premoči je bilo pričakovati, da bo trdnjavska posadka, ki je štela tristo mož, že ob prvem naskoku poražena. Vsa krščanska vojska pri Novem gradu je takoj krenila v napad. Boj se je vnel ob enih popoldan. Zaradi velike hrabrosti in odlično vodenega boja je krščanska vojska pognala v beg Hasanove vojake. V eni uri, kakor dolgo je trajal boj, je bilo pobitih in je potonilo v Kolpi devet tisoč sovražnikov, med njimi Hasan-paša in devet begov.

V spomin na bitko je dala zagrebška škofija postaviti na bojnem polju kapelico v čast sv. Ahaciju. Njegov god se obhaja na dan bitke. Istemu svetniku je dal pozidati cerkvico turjaški grof pri svojem gradu.

Zaključek: V Kosovski bitki je bila poražena petkrat močnejša srbska vojska. Sedem let po njej so Srbi pomagali pobiti krščansko vojsko in so sodelovali pri širjenju turške države (zavzetje Bizanca – Carigrada). Pred štiristo leti so se Slovenci in Hrvatje borili v združeni krščanski vojski, ki je premagala sedemkrat močnejšega sovražnika. S to zmago so preprečili širjenje islama – balkanizacijo naših dežel. Po štiristo letih se je na tem ozemlju razplamtelo podobno, brezobzirno pobivanje, rušenje, ropanje in posiljevanje.

IVAN DOLINAR,
Latkova vas

### Izjava za javnost

Vrsto let je že nerešen problem odlaganja nizkih in srednjih radioaktivnih odpadkov (NSRAO). Že v prejšnjem režimu je bila postavljena jasna zahteva ekološke javnosti, da naj Slovenija najprej poišče mednarodno rešitev, posebej pa v dogovoru s Hrvaško, ki je solastnica JE Krško. Od vlade zahtevamo jasno pojasnilo, kaj je bilo narejeno. Če bosta ti dve možnosti dokončno odpadli, kar pa se ne bi smelo zgoditi, naj bi šele poiskali lokacijo za skladiščenje NSRAO doma.

V vsakem primeru pa je treba spoštovati sklep slovenske skupščine, da lokacije ne bo nikjer, kjer ne bo soglasja prebivalstva. Tega sklepa očitno v dosedanjem postopku niso spoštovali, saj se kljub opravljenem referendumu še vedno pojavljajo možne lokacije v Halozah. To štejemo kot norčevanje iz demokratično izražene volje državljanov. Povsem neprimeren postopek, da so v krški občini prebivalci zvedeli za možno lokacijo iz časopisov, namesto, da bi oblast pripravila predhodne razprave, pa ne opravičuje ravnanje krajanov, niti policije, ki pravi, da je bila »prisotna v ozadju«. Vsekakor se ne bi smelo zgoditi, da novinarji niso mogli opraviti svojega dela in so prebivalci v bistvu prevzeli vlogo vrhovnega razsodnika o tem, kdaj smejo novinarji delati. Ne glede na to, če je šlo za nasilje ali ne, policija ne bi smela stati ob strani in opazovati, če bodo koga pretepli ali pa mu storili še kaj hujšega.

Kar zadeva lokacije za skladiščenje NSRAO, je treba reči, da je stroka v prvi fazi predlagala tudi turistična območja, celo zdraviliška, nikoli pa ni pojasnila, zakaj ne pride v poštev območje na Kočevskem. Nekatere ekološke organizacije so že v prejšnjem režimu, takrat zaprto območje, predlagale kot možno lokacijo.

Nasploh se zadeve z JE Krško zapletajo in obe zadnji zaustavitvi sta zagotovo zaskrbljujoči. Posebej opozarjamo, da septembra poteče rok, do katerega je večina ekoloških organizacij v Sloveniji zahtevala od vlade, da pripravi program izstopa Slovenije iz jedrske družine.

V vsakem primeru pa je dovolj razlogov, da o vseh teh problemih spregovorijo v državnem zboru RS. Upamo, da bo predlagatelj slovenska vlada.

Izrabljamo priložnost, da se kritično opredelimo tudi do skrajno podcenjujočega odnosa do problemov, ki jih je razgalila lanska suša. Nedopustno je, da nimamo niti programov za odpravo največjih problemov, zlasti preskrbe s pitno vodo in namakanjem. Žalostno je, da je v Sloveniji, ki bi pitno vodo lahko izvažala, več deset tisoč ljudi odvisnih od vode, pripeljane s cisternami. Sodimo, da bi morali v najkrajšem času sprejeti ustrezne programe in jih takoj tudi uresničevati.

KAREL LIPIČ
Tajnik IO SEG

### Izjava za javnost

Ob minulem 5. juniju, dnevu varstva okolja, nas je razveselilo, da sta dve parlamentarni stranki pripravili manifestaciji na Kolpi in Savi. Medtem ko se nam zdi normalno, da se za tak korak odločijo Zeleni-ESS iz opozicije, pa nam ni čisto jasno, zakaj na tak način opozarja na probleme vladajoča stranka Združeni socialni demokrati. Ti lahko veliko več naredijo, če bodo zagotovili da se bodo, na primer, uresničili ukrepi iz lokacijskega dovoljenja za HE Vrhovo, ki med drugim zahtevajo čistejšo Savo.

Naj razumemo, da Združeni socialni demokrati protestirajo proti sebi?

Ker v našem gibanju podpiramo ob jasni dolgoročni usmeritvi tudi politiko majhnih korakov, naj tokrat opozorimo na nesprejemljivo ravnanje PTT Slovenije. Letos že drugo leto ni bilo mogoče ob nakupu novega telefonskega imenika oddati starega in zanj dobiti nekaj tolarjev popusta. Zagotovo si v naši državi ne moremo privoščiti razkošja, da ne bi zbirali starega papirja, čeprav je odkup tega država celo obdavčila, hkrati pa dovoli velik uvoz. O tem, da bi odpravili tak prometni davek (tudi to je majhen korak) vodimo posebno akcijo po Osnovnih šolah in smo z okoli 30 šol že dobili zbrane podpise z zahtevo, da se država tega davka odpove.

Za Izvršni odbor SEG
KAREL LIPIČ

### Izjava za javnost

Slovenski krščanski demokrati, zbrani na konferenci v Narodnem domu v Celju 9. 6. 1993, ostro protestiramo proti poskusom Državnega sveta republike Slovenije, da onemogoči sprejetje in izvajanje določila 29. člena zakona o spremembah in dopolnitvah zakona o lastninskem preoblikovanju podjetij.

Ta določba je izredno pomembna za uveljavljanje pravnega reda in pravne države, ker razglaša za nične vse tiste posle, ki so bili izvršeni na podlagi t. i. Markovićevega zakona, sprejetega v bivšem režimu v okviru SFRJ.

Črtanje 29. člena bi pomenilo legalizacijo kraje družbenega premoženja, za kar ni pri-

# KAŽIPOT

| CILJ, organizator in čas trajanja potovanja | datum odhoda | cena | prevoz | gostinske storitve | opis potovanja |
|---|---|---|---|---|---|
| Costa Brava, 8 dni PALMA, Celje - Velenje tel. 29-185, 854-391 | 22.06. do 29.06.93 | 454 DEM | | polni penzioni prevoz letališka taksa | Costa Brava |
| Azurna obala, PALMA, Celje - Velenje tel. 29-185, 854-391 | julij, avgust | od 789 DEM naprej | lasten prevoz | najem luksuznega apartmaja, polni penzion | Azurna obala |
| Rimini, 7 dni PALMA, Celje - Velenje tel. 29-185, 854-391 | julij, avgust | od 328 DEM naprej | | polni penzion | Rimini, Italija |
| Costa Brava, 10 dni PALMA, Celje - Velenje tel. 29-185, 854-391 | vsak petek, julij, avgust | od 250 DEM naprej | | polpenzion | Costa Brava |
| Gardsko jezero, 8 dni PALMA, Celje - Velenje tel. 29-185, 854-391 | julij, avgust | od 366 DEM naprej | | polpenzion | Gardsko jezero |
| Poreč, ITA, Celje tel. 21-533, 441-150 | 26.06. do 03.07.93 | 11.900 SIT | lasten prevoz | 7X polpenzion, dnevna animacija, 1X gala večerja | Poreč, hotel Materada, CLUB ITA |
| Španija, Francija, Italija, KOMPAS Celje, tel. 27-521 | od 02.09. do 06.09.93 | 420 DEM | | polni penzioni prevoz | Barcelona, Andora, Figueras, Francija, Italija |
| Španija, 9 dni OREL, Celje - Šentjur tel. 28-157, 741-035 | 25.6. do 3.7. 3.7. do 10.7. | 499 DEM 535 DEM (obročno) | | 7X polpenzion prevozi | Lloret de Mar, Monte Carlo, Azurna obala |
| Gardaland, 1 dan OREL, Celje - Šentjur tel. 28-157, 741-035 | 25.06.93 | 55 DEM | BUS | prevoz, vodstvo in organizacija, vstopnine | Celje, Verona, Gardsko jezero |
| Benetke, 1 dan SLOVENIJATURIST, tel. 24-719 | 26.06.93 | 65 DEM (otroci do 12 60 DEM) | zeleni vl. | prevoz, prevoz z vaporettom, vodenje | ogled Benetk |
| Portorož, 7 ali 14 dni ZUM, Celje tel. 29-444 | sobote 12.06. do 04.09.93 | od 215 DEM dalje | lasten prevoz | polpenzioni v hotelu B. ktg. | Počitnice 93 v Portorožu |
| Španija, 9 dni ZUM, Celje tel. 29-444 | 3.7., 24.7. 07.08. in 21.08.93 | od 340 DEM dalje | BUS | polpenzioni ogledi Barcelone in Azurne obale | Španija, Costa Brava |
| Italija, Gardsko jezero, ZUM Celje tel. 29-444 | od 26.06. dalje | od 345 DEM dalje, otroci 30-50% pop. | | 7X polpenzion, | Počitnice 93 letovišče Garda, Gardsko jezero |
| Koper, 7 dni DOBER DAN, Šempeter, Celje; tel. 701-305 | od 01.06. do 30.09.93 | od 179 do 248 DEM | lasten prevoz | polpenzioni | hotel Žusterna Koper |
| Gardaland, 1 dan DOBER DAN, Šempeter, Celje; tel. 701-305 | 25., 26., in 27. junij | 55 DEM | BUS | prevoz, vodstvo in organizacija, vstopnine | Celje, Verona, Gardsko jezero |
| Madžarska, 7 dni DOBER DAN, Šempeter, Celje; tel. 701-305 | 23.8. do 30.8 in od 28.6. do 5.7. | 244 DEM 192 DEM | lasten prevoz | polpenzioni | počitnice Madžarska |

mere v nobeni pravni državi.

Ne glede na, za Državni svet sporni 29. člen, so vsi posli v postopku divje privatizacije, kar v domačem jeziku pomeni kraje, nični že po določbah zakona o obligacijskih razmerjih.

Iz tega sledi, da sporni 29. člen ne posega retrogradno, ampak le deklarativno pojasnjuje že veljavno zakonodajo.

Slovenski krščanski demokrati Celja ne razumemo, da lahko od slovenskega naroda izvoljeni predstavniki delujejo proti interesom slovenskega delavca in naroda.

SLOVENSKI KRŠČANSKI DEMOKRATI, Celje

## Mojemu anonimnemu sošolcu!

Lahko je članku zamenjati glavo, »prijatelju« ne. Upam, da bodo bralci še vedeli, na katero serijo člankov se tudi to pismo navezuje.

Leto 1965 me nič ne spominja na moje vajeništvo. V trgovsko šolo sem hodil od leta 1958 do 1961, od tega dve leti v Brežice. No, pa hvala za pomlajevalno kuro. Dovolil si si omenjati s priimki tudi meni drage profesorje, smešno pa je, da jim ti bereš (razlagaš) moje pisanje, katerega sam nisi razumel in si vse pomešal.

Ne zanima me, kdo je avtor objavljenega članka – če te ni toliko v hlačah, da bi se podpisal.

MARJAN MANČEK, Celje

**Uredništvo:** Da ne boste ugibali – tudi to pismo je nadaljevanje sicer že prekinjene serije pisem na temo Ali so dobri ravnatelji smola? Objavljamo ga zgolj zato, ker res ne gre, da bi v pismih pomlajali ljudi.

## Pismo Ministru za šolstvo in šport!

Ker se zavedam, da je vaš čas dragocen in omejen, bom poskušala zelo kratko zapisati problem, za katerega menim, da se lahko razbohoti v velike razsežnosti z dolgotrajnimi posledicami.

Pišem vam kot ravnateljica, ki je vsem nemalim težavam navkljub vztrajala pri vaši prvotni interpretaciji Pravilnika o napredovanju učiteljev. Na šoli sem poskušala postaviti trdne temelje pravilnega razumevanja Pravilnika, za katerega tudi osebno menim, da kakorkoli je že pomanjkljiv, mora omogočati napredovanje tistemu deležu učiteljev, ki niso le dobro in vestno opravljali svoje službe (to menim, da je osnovna dolžnost vsakega učitelja), ampak so s svojim zavzetim, poglobljenim strokovnim delom nadgradili osnovno delo za plačo in dosegli rezultate, ki so pomenili za ugled šole in življenje ter vzgojo in izobraževanje otrok v njej pozitiven kvalitativen dvig. Že ko je gospa Križman v Poljčah sindikalnim zaupnikom povedala, da je denarja za napredovanje učiteljev dovolj in da naj učitelji ne odlašajo s pisanjem zahtev za napredovanje, sem gospo Valenčičevo na regijskem aktivu ravnateljev v Žalcu opozorila na takšne interpretacije in sugestije ter na posledice v šolah. Gospa Valenčič je takrat še enkrat poudarila, da Pravilnik ni zamišljen za urejanje učiteljevih plač. Verjemite mi, gospod minister, le redki ravnatelji smo vztrajali in poskušali vpeljati to razumevanje Pravilnika v zbornice. Dokaz je poplava zahtev na vašem Ministrstvu. Vaša izjava v Delu (10. 6. 93, druga stran), da vidite možnost za boljše plače učiteljev tudi v tem, da bi višje ocenili napredovanje, pa mi je vzela sapo in zaupanje v vas in v ves sistem. Komu naj še sploh verjamem? Verjela sem vam in poskušala pošteno opravlajti delo ravnatelja. Preživljala sem težke trenutke, ko sem pred kolektivom zagovarjala tisto interpretacijo Pravilnika, za katero ste rekli sami, da je edino pravilna.

Spoštovani gospod minister! Zelo bi vam bila hvaležna, če bi enkrat za vselej jasno povedali, kaj pomeni Pravilnik, kaj želite z njim doseči? Če je res, da bomo z njim uredili plače, vas prosim, da to jasno in glasno tudi ravnateljem poveste.

Kot državna uradnica sem tako ali tako dolžna opravljati delo v skladu z vašimi navodili. Kot človek pa sem si tudi v vlogi ravnateljice želela pošteno gledati kolegom iz oči v oči. In tudi jaz, kot vi, imeti čisto vest.

Z najboljšimi željami vas pozdravljam.

JUDITA KEŽMAN-POČKAJ, Ravnateljica III. OŠ Celje

## Spoštovani gospod minister!

Prebrali smo intervju z vami v časopisu Delo z dne 10. 6. 1993. Ne želimo ga komentirati v celoti, zbodel (in zabolel) nas je pravzaprav en sam stavek: ko govorite o izboljšanju učiteljskih plač s pomočjo pridobitve naziva. Izjavili ste namreč dobesedno: »Sam vidim možnost za boljše plače učiteljev tudi v tem, da bi višje ocenili napredovanje, ki zdaj na primer mentorju dodaja h količniku le 0,30« – konec citata). Kakšen je pravilnik, dandanes tako ve že vse slovensko učiteljstvo. Glede na vašo izjavo pa vas sprašujemo, ali ste nazive uvedli za »izboljšanje plač« ali za nagrado zares dobrim učiteljem. S svojo izjavo ste slednje popolnoma razvrednotili. Sedaj ste namreč odprli pot, po kateri bomo mentorji in svetovalci vsi učitelji (zaradi boljših plač), ne pa zares tisti, ki si naziv zaslužijo. Tudi mi, zaenkrat še samo v hecu, razmišljamo, da bi vam poslali 42 »mentorskih« vlog... Pač zaradi boljših plač, čeprav smo do sedaj pri podeljevanju nazivov na naši šoli dosledno upoštevali res le kvalitetno delo učitelja. Glede tega imamo pri nas »čisto vest«.

Želeli bi, da svojo izjavo javno pojasnite, kajti v pregretem ozračju, ki vlada sedaj v javnosti, je tudi vaša izjava, gospod minister, kaplja čez rob!

UČITELJSKI ZBOR III. OŠ Celje

## Zakonito da, vendar nemoralno in nepošteno

Ob zadnji aferi HIT-VIS se je ponovno porodilo razmišljanje o zakonitostih raznih postopkov, ki niso niti najmanj moralni, še manj pa pošteni. Mirno lahko rečemo, da gre za kriminalno dejanje kraje, četudi nekateri ugotavljajo zakonitost spornih dejanj.

Kot ugotavljajo nekateri, gre pri aferi HIT-VIS sicer za zakonita dejanja (vsaj za sedaj), ki pa niso niti moralna niti poštena.

Če govorimo o zakonitosti teh dejanj, lahko ugotovimo, da so bili ti zakoni sprejeti v nepoštenih okoliščinah in da so še vedno v veljavi, kljub dokazani nemoralnosti in nepoštenosti.

Prebral sem komentar, v katerem pisec trdi, da je v pogledu lastninjenja še vedno v veljavi tako imenovani Markovičev zakon ali njegova načela, ki so dokazano nepoštena in škodljiva napram državljanom.

Poglejmo si samo sistem obresti, ki jih je Markovičev sistem uveljavil in ki še vedno velja.

Z obrestmi se je v zadnjih petih letih izvajala prikrita sanacija bank, ki je na leto znašala 2-3 odstotke narodnega dohodka in je na ta način bilo izvedeno prelivanje narodnega dohodka iz gospodarstva in državljanov v korist bank. S takšnim prelivanjem je bilo v petih letih preneseno 1,8 milijarde dolarjev.

Zaman so bili vsi poskusi, predvsem dr. Toplaka, da bi se na tem področju napravil red. Še vedno velja 25 odstotna obrestna mera, obenem pa so nas polna usta o približevanju Evropi, zahodu itd, kjer pa so obresti samo 40 odstotkov naše obrestne mere, ali povedano drugače, obresti znašajo največ do 10 odstotkov. Povedano še drugače, na zahodu so obrestne mere dva in pol krat manjše kot pri nas.

Menim, da je takšno stanje rezultat različnih interesnih skupin (lobijev), katerim tak nepošten način odgovarja, saj si s tem lahko »zakonito« nagrabijo kar največ premoženja (ga olastninijo).

Da bi preprečili spremembo omenjenih zakonov, si izmišljajo vse mogoče in nemogoče pravne postopke in ovire. Nasprotno pa, kadar gre za njihov interes, je zakon takoj izglasovan po hitrem postopku z takojšnjo uveljavitvijo. Oglejmo si primer zakona o vladi: Zakon o vladi je bil izglasovan takoj po izvolitvi nove koalicijske vlade. Glavni namen tega zakona seveda ni bil v racionalizaciji vlade, temveč nova – tiha prerazporeditev moči.

VIS je postavljen pod pristojnost predsednika vlade, zunanja trgovina pa iz ministrstva za zunanje zadeve. Ti dve spremembi sta najbolj opaženi, nista pa edini. Jih je še več, vendar jih tokrat ne bom navajal.

O preiskovalni komisiji v zadevi HIT-VIS in drugih je veliko govorjenja o nestrokovnosti in nepristojnosti. Gospod Bučar je lepo pojasnil, da je že v ustavi določeno (zadnji odstavek 93 čl.), da komisija pri proučevanju zadev poseduje enaka pooblastila kot pravosodni organi. Nekateri so pač »spregledali« navedeni člen ustave.

Menim, da posamezni člani ne bodo neposredno sodelovali pri pregledih, ampak bo komisija delo naložila strokovnim pravosodnim ali drugim organom kje in kaj naj pregledujejo. Komisija bo bdela nad njihovim delom in ugotovitvami.

Nekaterim prav gotovo ustreza na vsak način zavirati delo komisije državnega zbora. Osumljenci v aferi HIT-VIS in ostalih aferah imajo srečo, da so storili svoja dejanja (krajo) sedaj in »zakonito«.

Ob tej priliki bi rad opozoril, da so sedaj sporne zakone in predpise »zakonito« menjali v letu 1989 in tudi že prej in si s tem zagotovili dejansko oblast tudi po sestopu z oblasti.

Velika napaka nove oblasti iz l. 1990 je po mojem mnenju bila, da teh zakonov niso nemudoma razveljavili.

Vsa ukrepanja nekaterih sedanjih in bivših ministrov pa nam kažejo, da so bili in so še zadovoljni s takšnim stanjem kot je. Žalujejo za predlaganim Mencingerjevim zakonom o lastninjenju, predloge Saksa, Umeka in g. Peterleta pa modro pozabljajo v upanju, da se bodo za vedno pozabili.

CIRIL KNEZ Laško

## Strankaštvo hujša nesreča kot poplava

Uporabljal bom izraz strankaštvo in strankač: Strankač v slabšalnem pomenu, kot ga označujejo bahač, gobezdač, drekač, čvekač...

Prehodil sem našo prelepo dolino od Letuša do Kamniškega sedla, od Nazarij do vrh Črnivca, še posebej v Zadrečki dolini, pa tudi v nekaterih krajih, od praga do praga. Nabiral sem prostovoljne prispevke za pomoč po potresu, prispevke za šolski avtobus, kombi. Kljub težkim časom so ljudje po svojih močeh radodarno segali v žepe, darovali les... S skupnimi močmi se je asfalt počasi stegnil skozi vso dolino in tudi po stranskih cestah. Geslo »v slogi je moč« je obrodilo sadove.

Jokal sem, ko je na dan vseh svetih 90. leta umirala, izginjala naša dolina v pobesnelih valovih naše sicer lepe Savinje. Po obljubah z državnega vrha sem upal, da se bodo strahotne poplavne rane hitro omilile.

Zdaj pa na robu domačega kraja brezmočno zasledujem, kako sramotno se obnašajo ljudje, ki so bili na volitvah izbrani za vodilne v občini. Kaj so res vsi zaslepljeni s svojo strankaško politiko, da ne vidijo doline v celoti? Ali jim je res najvažnejši ozek strankaški interes, pa seveda želja po oblasti, po oblasti, ki prinaša denar. Pohlep ne pozna poštenja, humanega odnosa, resnice. In kar je najhuje: vzbuja s strankaško zaslepljenostjo sovraštvo med ljudmi, ki pa lahko vodi v ekstremne pojave nacizma.

Ali ni več poštenih, domoljubnih in pogumnih Savinjčanov, ki bi si upali na javnem shodu, zboru, sestanku pogledati resnici v oči in zahtevati čiste račune? Ali je poštene ljudi strah, da bi odkrili umazano resnico, predrli gnojni tvor in ga očistili gnoja? Kdo bo tožnik? Kdo je dovolj močan in razgledan po sedanjih vrhovih, da bi odkril lumparije, ki onemogočajo okrevanje doline?

To bo moral biti nestrankarsko opredeljen človek, ki bo s svojim zgledom odkritega nastopa in iskanja resnice spodbudil tudi druge resnicoljubne ljudi, da bodo končno prišli zadevi do kraja. Recite vendar bobu bob, popu pop, tatu tat. Seveda ga morate najprej odkriti, da ne boste linčali napačnega. Pa opustite strankarsko miselnost: tega ne smemo izdati, je v naši stranki.

Lepo vas prosim, kleni in ponosni potomci gruntarjev, flosarjev, gozdarjev, sinovi in hčere naše čudovite, ranjene doline, pozabite na strankaške interese, pred očmi naj vam bo najprej obnova doline.

Upam, da se bo tudi v občinski skupščini našel kdo, ki bo strankaško zaslepljenost pustil pred vrati in nastopil kot DOMOLJUB, kot pravi sin Savinjskih planin. Pa: da bo naslednja seja skupščine sklepčna!

IVAN VODUŠEK Polzela

# ZAHVALE, POHVALE

## Dobra šola, lepa valeta

Zadnje čase velikokrat prebiramo in poslušamo različna mnenja o vodstvenih delavcih šol, a nikoli nisem zasledil pohval, čeprav pohval ni nikoli preveč. No, pa nekaj o tem in o lepem vtisu z valete.

Zelo sem bil vesel povabila na valeto v petek, dne 11. 6. 1993 in obenem presenečen in celo navdušen nad odličnim kulturnim programom, ki so ga s pomočjo ravnatelja gospoda Adija Vidmajerja in sodelavkami učiteljicami organizirali naši mladi učenci. Kar hitro je minilo šolsko leto, vsi pa se na žalost premalo zavedamo, da imajo tako ravnatelj kot učitelji zelo zahtevno in tudi naporno delo. Poglejte, kakšno skrb imajo do učencev. Zavedati se moramo, dragi starši, da mora ravnatelj skrbeti za socialno varnost naših otrok, skrbeti za povezanost med starši in šolo, učenci in učitelji, kakor tudi za normalne razmere za delo v kolektivu.

Starši bi se tega morali zavedati.

Ob tej priložnosti bi se za skrb in naporno delo na žalski šoli rad zahvalil ravnatelju gospodu Adiju Vidmajerju, vsem učiteljicam in učiteljem.

Vsem našim prosvetnim delavcem pa bi zaželel veliko sončnih dni in da bi si na počitnicah nabrali novih moči.

Učencem želim veliko uspeha na višjih šolah.

Vsem pa še enkrat hvala za odlično izpeljano valeto. Saj menda nisem edini, ki je prinesel odlične vtise iz naše žalske šole!

JOŽE GROBELNIK Žalec

## Zahvala

Vodstvo Društva upokojencev Šmarje pri Jelšah je tudi letos organiziralo tradicionalen brezplačni izlet za člane stare nad 80 let. Avtobus je bil polno zaseden, med udeleženci sta bila tudi dva člana stara nad 92 let.

Ogledali smo si Ptujsko goro in prelepo Sladko-gorsko cerkev ter zaključili v gostišču »Lev« v Mestinju.

Naše voditeljice so vseskozi skrbele za dobro voljo, petje in izredno počutje.

Lepo je spoznanje, da v starosti nisi pozabljen.

Hvala vodstvu in DU Šmarje za skrb in spoštovanje do nas starejših. Želimo si še več takih srečanj.

Hvaležni šmarski starostniki

KOVINOTEHNA
nemogoče je mogoče
Kovinotehnin
Poiščite poletni super cenik
več kot 60 izdelkov po neverjetno nizkih cenah!
pri gotovinskih nakupih nad 12.000 SIT - 10% popust
odlični kreditni pogoji in prodaja na čeke
9/60 super cen *

| | SIT |
|---|---|
| Pralni stroj GORENJE 604 | 39.990 |
| Barvni TV PHILIPS 1251 | 49.990 |
| Zamrzovalna omara 10 M GORENJE | 34.900 |
| Kozarci za vlaganje | 34.40 |
| Likalna miza-uvoz | 3990 |
| Kotni brusilnik 188 ISKRA | 19.990 |
| Opečni modul "ORMOŽ" | 39.70 |

lepo je srečati pogled zadovoljnega kupca - mi ga poznamo

# Demolition group

***Večni gastarbajterji na slovenskih tleh***

**Pred dobrimi desetimi leti se nekaj »vaških« posebnežev iz dolenjskih Cerkelj pri Krki skrije za ime Gas't'rbajters, namesto bobnarja do konca privijejo ritem mašino in že na prvem špilu šokirajo starorockersko publiko z ritmično plesno muziko.**

Že pol leta po nastanku pri založbi Dokumentarna izdajo prvo malo ploščo, nato še dva albuma in po treh letih se po nastopih na Novem rocku, Drugi godbi in na mladinskem festivalu v Barceloni iz Gas't'rbajterjev »izrodi« skupina Demolition Group. Jedro te nove skupine še vedno ostaja isto: poskočni pevec in frontman **Goran Šalamon**, najboljši slovenski bas kitarist **Nikola Sekulovič**, saksofonist **Jože Pegam** in kitarist **Bojan Fifnja.** Po odlični plošči »Mizerika« fantje podpišejo pogodbo z italijansko založbo Hiara, za njo posnamejo precejšne število kaset, malih plošč in CD-jev. Ob Pink Floydih, Georgeu Harrisonu in drugih velikanih popularne glasbe, sodelujejo na razvpitem festivalu San Remo, na Berlin Independance Days, veliko igrajo po nekdanjih jugo rock centrih in Italiji, le na sončni strani Alp njihovega obešenjaškega, izvenserijskega, plesnega rock&rolla, nikoli zares ne »štekajo«.

V soboto so se Cerkljani predstavili knežjemu mestu, brez prave, zaslužene odzivnosti. Večino izmed maloštevilne publike pa so Demolutorji s poštenim in agresivnim nastopom vendarle navdušili.

Vsem zadržanim priporočamo čimprejšni nakup njihovega zadnjega CD-ja »Bad Gag 2«, ob katerem se boste ob prebiranju kratkih zgodb Gorana Šalamona v domačem gugalniku prav gotovo neizmerno zabavali.

STANE ŠPEGEL

Stane Špegel

**KRITIKA?**

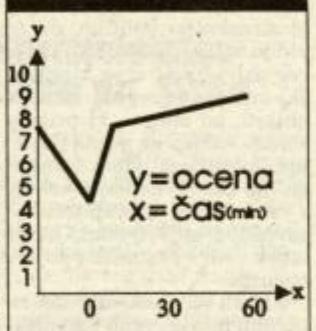


Koncert

**Demolition group**

**Kljub, 12.06.1993, Celje**

# Slo Rock prvič in zadnjič?

**Pri ZOM, Glasbenem založništvu Helidon Ljubljana, je pravkar izšla kompilacijska kaseta »Slo Rock«. Urednik izdaje Boris Bele je izmed številnih slovenskih izvajalcev, ki delajo za to založbo, izbral osem najbolj »udarnih«. Kaseta z desetimi skladbami, ki so najbolj »zažgale« med slovenskimi ljubitelji rock-veselic, je zasnovana testno. Če jo bo slovensko občinstvo dobro sprejelo, bo sledilo temu poskusu še nekaj podobnih kompilacij, na katerih bodo dali možnost tudi mlajšim in še neuveljavljenim skupinam.**

Sokoli se na testni kaseti predstavljajo z dvema največjima uspešnicama »Čist nor« in »Greva Punca v južne kraje«, Šank rock so zastopani s »Pravljico o mavričnih ljudeh«, Zoran Predin pa z lanskim hitom »Gate na glavo«. Ljubljanski rockerji Mad Dog ravno te dni snemajo material za drugo kaseto, komad »Če pridem v nebesa« pa je z njihove prve kasete. Miladojka Youneed z lanskim komadom »Reel love«, ki se ga je dalo večkrat zaslediti tudi na MTV-ju, opozarja na odličen letošnji izdelek, album »Liberta bloo«. U'redu so, razen Sokolov, edini predstavniki s po dvema skladbama; s priredbo starega slovenskega evergreena »Na nebotičniku« in s komadom »Le en dan«. »Zdravljica« mariborskih Lačnih Franz je že izšla na nekaj podobnih kompilacijah, staremu prijatelju Marku Breclju pa je Bele odmeril prostor za malo starejšo skladbo »Ta stol«.

SŠ

## Irski roverji v Ljubljani

Samo dva dni po ameriških Faith No More, bodo v ljubljanski Hali Tivoli, dne 18. junija, tiste, ki jih sredino nažigavanje ni preveč utrudilo ali pa jih sploh ni zanimalo, zabavali legendarni predstavniki pijanskega folk&rolla, The Dubliners. Irski bradati veseljaki letos praznujejo 30-letnico obstoja, v Ljubljano pa prihajo v sklopu evropske turneje »Celebration«.

SŠ

# GLASBENI EXPRESS

**Na letošnjem velikem rock spektaklu Glastonbury festival bo poleg skupin Suede, Belly, The Auteurs in Superchunk, nastopil tudi škotski kvartet TEENAGE FANCLUB, ki po skoraj dveletnem spanju spet dela s polno paro. Še ta mesec bodo fantje izdali single »Radio«, pravkar pa so v machesterskih studiih končali s snemanjem materiala za svoj drugi album, ki bo, glede na število posnetih pesmi, najbrž kar dvojni.**

Potem, ko je skupini POP WILL EAT ITSELF uspelo brez večjih posledic prekiniti pogodbo z založbo RCA, jim je ta vrnila milo za drago in izdala kompilacijski album »16 Different Flavours Of Hell«. Člani benda PWEI se seveda ne strinjajo z izborom pesmi, ki jih je založba uvrstila na album in pozivajo svoje privržence, da ne kupujejo albuma.

**6 tisoč angleških funtov je MORRISSEYA stalo njegovo, zdaj že kar prislovično metanje tamburina med publiko. Med koncertom v Houstonu je namreč nekega ameriška študenta zadel v nos in mu s tem »omogočil« plastično operacijo. Sicer pa se Morrissey trenutno dogovarja z zvezdo britanskega alter-popa Siouxie Sioux, s katero naj skupaj posnela dve skladbi za singl. Po izredni glasbeni karieri pa se Morrisseyu obeta še filmska, kmalu bo s Charliem Richardsonom zaigral v filmu, ki opisuje življenje zavrženega londonskega dealerja.**

Kraljica heavy metala JOAN JETT se je začasno preselila v sam center grunge rocka Seattle, kjer snema svoj novi album. Pri snemanju ji bodo pomagali znani glasbeniki iz tega mesta, s skupino Bikini Kill pa je že posnela prvi komad.

**Poleg starih mačkov folk rocka Boba Dylana, Shanea MacGowana, Vana Morrisona in The Pogues, bodo v začetku julija, na dvodnevnem Fleadh Festivalu na Irskem, nastopili še številni mlajši predstavniki te spet popularne glasbene smeri.**

FISHBONE, najvidnejši ameriški predstavniki t.i. fusion-funk rocka, so kot predhodnico novemu albumu izdali single z zelo dolgim in za nekatere tudi poučnim naslovom, »Give A Monkey A Brain And He'll Swear He's The Centre Of The Universe«.

**ICE CUBE je pri nastopanju v filmu Boyz N The Hood skrbno opazoval režiserja filma Johna Singeltona in se ob tem toliko naučil, da je sam režiral video spot za svoj najnovejši komad »Kam's Still Got Love for 'Em«.**

**STANE ŠPEGEL**

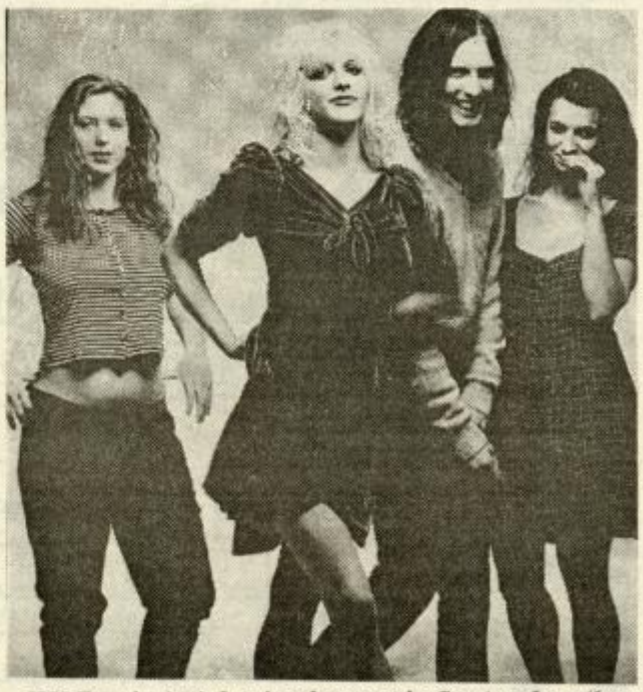

HOLE, rockerice iz Los Angelesa, s pevko Courtney Love (žena Nirvanista Kurta Kobaina) na čelu, trenutno turajo po angleških klubih, 18. julija pa se jim na velikem rock spektaklu Phoenix Festival obeta največji nastop v njihovi karieri. Jeseni izide pri založbi City Slang že tretji album tega ženskega kvarteta, Courtney Hole pa namerava s pomočjo Kat Bjelland (Babes In Toyland) še to poletje izdati samostojni EP.

**PRODAJA ABONMAJA**

**Grajske** *poletne prireditve v Laškem*

petek, 25. junija 1993 ob 21. uri

*oboa* **Božo Rogelja**
*viola* **Mile Kosi**
*harfa* **Ruda Ravnik-Kosi**

petek, 9. julija 1993 ob 21. uri

**Bernard Slade** *Ob letu osorej*

*Doris* **Polona Vetrih**
*George* **Ivo Ban**
*režija* **Boris Kobal**
*Produkcija Cankarjev dom 1989*

petek, 13. avgusta 1993 ob 20.30

*orkester* **Puellarum Pragensis**
Češka
*dirigent* **Leos Svarovsky**

petek, 20. avgusta 1993 ob 20.30

**The Scholars**
Velika Britanija
*sopran* **Kym Amps**
*kontra tenor* **Angus Davidson**
*tenor* **Robin Doveton**
*bas* **David van Asch**

petek, 3. septembra 1993 ob 20.30

*trobenta* **Stanko Arnold**
*pozavna* **Branimir Slokar**
*rog* **Radovan Vlatković**
*klavir* **Wolfgang Wagenhäuser**

*Predprodaja vstopnic Kompas Laško, tel.: 063 731 295*


## ČASOVNI STROJ

**PRED 5. LETI:**

1. SHE'S LEAVING HOME ... B. BRAGG
2. GOT TO BE CERTAIN ... KYLIE MINOGUE
3. SOMEWHERE IN MY HEART ... AZTEC CAMERA
4. VOYAGE VOYAGE ... DESIRELESS
5. CHECK THIS OUT ... LA MIX
6. CIRCLE IN THE SAND ... BELINDA CARLISE
7. MY ONE TEMPTATION ... MICA PARIS
8. LOVE WILL SAY THE DAY ... WHITNEY HOUSTON
9. DON'T GO ... HOTHOUSE FLOWERS
10. PERFECT ... FAIRGROUND ATTRACTIONS

**PRED 10. LETI:**

1. CANDY GIRL ... NEW EDITION
2. EVEY BREATH YOU TAKE ... POLICE
3. BAD BOYS ... WHAM!
4. CAN'T GET USED TO LOSING YOU ... THE BEAT
5. TRUE ... SPANDAU BALLET
6. TEMPTATION ... HEAVEN 17
7. NOBODY'S DIARY ... YAZOO
8. MONEY GO ROUND ... STYLE COUNCIL
9. BUFFALO SOLDIER ... BOB MARLEY
10. WHAT KINDA BOY YOU'RE LOOKING FOR ... HOT CHOCOLATE

**PRED 15. LETI:**

1. RIVERS OF BABYLON ... BONY M
2. YOU-RETHE ONE THAT I WANT ... J. TRAVOLTA/ O. N. JOHN
3. BOY FROM NEW YORK CITY ... DARTS
4. NIGHT FEVER ... BEE GEES
5. IF I CAN'T HAVE YOU ... YVONNE ELLIMAN
6. WHAT A WASTE ... IAN DURY
7. CA PLANE POUR MOI ... PLASTIC BERTRAND
8. LOVE IS IN THE AIR ... JOHN PAUL YOUNG
9. OH CAROL ... SMOKIE
10. BECAUSE THE NIGHT ... PATTI SMITH

**PRED 20. LETI:**

1. CAN THE CAN ... SUZI QUATRO
2. ONE AND ONE IS ONE ... MEDICINE HEAD
3. SEE MY BABY JIVE ... WIZZARD
4. RUBBER BULLETS ... 10CC
5. AND I LIVE HER SO ... PERRY COMO
6. YOU'RE THE SUNSHINE OF MY LIFE ... STIVIE WONDER
7. ALBATROSS ... FLEETWOOD MAC
8. STUCK IN THE MIDDLE WITH YOU ... STEALERS WHEEL
9. GIVE ME LOVE ... GEORGE HARRISON
10. WALKING IN THE RAIN ... PATRIDGE FAMILY

**PRED 25. LETI:**

1. YOUNG GIRL ... UNION GAP
2. JUMPIN' JACK FLASH ... THE ROLLING STONES
3. HONEY ... BOBBY GOLDSBORO
4. A MAN WITHOUT LOVE ... ENGELBERT HUMPERDINCK
5. THIS WHEEL'S ON FIRE ... JULIE DRISCOLL
6. BLUE EYES ... DON PATRIDGE
7. HURDY GURDY MAN ... DONOVAN
8. DO YOU KNOW THE WAY TO SAN JOSE ... DIONNE WARWICK
9. RAINBOW VALLEY ... LOVE AFFAIR
10. I DON'T WANT OUR LOVE TO DIE ... THE HERD

Glasbo iz »ČASOVNEGA STROJA« lahko poslušate v sobotnem večernem programu med 19.30 in 22.00 uro.

SŠ

# Novi cvetovi Žametnih vrtnic

**Pred meseci je znani voditelj TV oddaje Videomeh Boris Kopitar izdal prvo samostojno kaseto z melodijami, ki so takoj našle pot do ljudi, še posebej pa naslovna Žametne vrtnice, ki je postala del železnega repertoarja čestitk in pozdravov na slovenskih radijskih postajah. Vse melodije so delo triperesne deteljice Milana Ferleža (glasba), Ivana Sivca (teksti) in Borisa Kopitarja (petje).**

Fantje so odkrili zanimivo tržišče ter se takoj lotili dela, katerega plod so tri nove skladbe s posebnim namenom ugajati ljudem ob različnih slavnostnih priložnostih.

Prva skladba »Mama je ena sama« je namenjena vsem mamam, kjer je Ivan Sivec v tekstu med drugim zapisal »...mama je ena sama,/svet z njo se začne,/kakor zemlja je,/ki cvet rodi./ Mama je ena sama,/luč sredi teme,/ki obsije vse svoje ljudi...«

Druga pesem je namenjena večni temi ljubezni »Lepota ljubezni«, kjer bomo lahko tudi slišali »...daj mi roko, spoznajva lepoto ljubezni,/kot iskrica na dnu srca se sveti,/ko nežno te spet objamem, s teboj le ostanem,/se zavem: srce ni kamen, ki leži sred vode,/saj vzplamti v meni plamen, ki prekrije mi vse gorje.«

Posebno novost predstavlja tretja skladba »Tvoj blažen dan«, ki je namenjena vsem, ki gredo k prvemu obhajilu »...danes je tvoj blažen dan, najin dragi otrok,/z novo lučjo obsijan je povsod,/danes je tvoj blažen dan, srečni smo s teboj,/saj gospodar ti podaril novo je pot.«

Brez dvoma bodo vse tri skladbe dobile širok krog ljubiteljev, radijski program pa se bo popestril. Vse tri pesmi so zmes zabavnega in narodnega melosa z veliko mero glasbene estetike.

Priljubljene Žametne vrtnice so dobile nove cvetove, ob tem pa je vredna pohvale odločitev avtorjev, da niso čakali na kaseto, ampak so nove skladbe posneli in dali na trg. Veliko koristnejše bodo, kot če bi čakale na kaseto.

TONE VRABL

# Samostojna kaseta Stanka Fajsa

**Stanko Fajs je s triom (Stanko Fajs harmonika, Jani Pirš kitara in vokal, Ivan Murn kitara in bariton) izdal prvo samostojno kaseto »Pri Založniku« z desetimi skladbami. Melodije so napisali Stanko Fajs, Jani Pirš, Franc Lesjak in Mitja Mastnak, tekste pa Marinka Pilko in Toni Gaberšek. Snemali so v studiu Radia Maribor, pri Bontonu in končali ter kaseto izdali pri Tin music na Ptuju.**

Producenta sta bila Robert Kljajič in trio Stanka Fajsa, na kaseti pa so skladbe Pesem v pozdrav, Korajžno bom zapel, Ljubezen na prvi pogled, Dimnikar in Na zdravje ateju (vokalne), Po lovskih poteh in Pri Založniku (instrumentalni), Ti si kot balzam in Moja solza je zaman (zabavni) ter Tirolska narodna Tirolska poročna koračnica.

Fajs je ob svojem prvencu povedal: »Igram že od leta 1982 in ker sem imel več svojih skladb, sem jih želel objaviti, naj jih ljudje poslušajo. Pri tem so mi pomagali razni prijatelji, predvsem pa Jani Pirš in Ivan Murn. Seveda pa kasete ne bi bilo, če mi ne bi pomagali še Keros d.o.o., Amon d.o.o., kmečki turizem Založnik in Bizjak, bistro Perkovič, bife Irena Osek, foto Zorin in Zdravilišče Atomske toplice. Pripravljam nove skladbe, na revije pa letos ne bom šel, razen v Žibiko, kjer sem tudi začel. Bom pa drugače več nastopal po raznih prireditvah in ohcetih, saj obojega ne zmanjka. Ob tem pa se bo prileglo tudi malo počitka, saj je bilo snemanje in drugo pri pripravi kasete kar naporno.«

TONE VRABL
Foto: EDI MASNEC

## Vurberk 93

V Vurberku, idiličnem kraju na južnem delu Slovenskih Goric, letos že drugič organizirajo festival vokalno instrumentalnih skupin slovenske domače glasbe z diatonično harmoniko in večglasnim petjem. Festival se bo odvijal v petek, 25. junija ob 20. uri, na atraktivnem grajskem dvorišču, organizirajo pa ga Turistično društvo Vurberk, Videoton, Radio Maribor in Kaj, ki se trudijo, da bi na festivalu predstavili tudi kaseto s festivalskimi skladbami.

Za letošnji festival se je prijavilo več kot 20 ansamblov, organizator pa je med njimi izbral naslednje: Bratje iz Oplotnice, Jože Skubic in Slapovi, Ansambel bratov Poljanšek, Dan in noč, Blegoš, Podkrajski fantje, Fantje izpod Vurberka, Fantje izpod Rogle, Vrtnica, Primorski fantje, Bistriški odmev, Vigred, Ansambel Francija Ocvirka in ansambel Simona Legnarja. Vsi se bodo predstavili z dvema skladbama. Potegovali se bodo za tri nagrade po oceni strokovne žirije, nagradili pa bodo tudi najboljši tekst in najboljšo skladbo. Nagrajevalo bo tudi občinstvo.

## Predtekmovanji za Ptuj

**Glasbena agencija Geržina Videoton, Radio tednik Ptuj in ZKO Slovenija bodo koncem tedna pripravili predtekmovanji za letošnji festival domače glasbe, ki bo 3. in 4. septembra na Ptuju. Zanimanje je izredno, zato morajo zlasti še neuveljavljeni in nepotrjeni ansambli v predtekmovanja, kjer jih bo ocenila posebna strokovna žirija in jim odprla ali zaprla vrata sodelovanja na Ptuju, kjer se bodo prvi večer pomerili za Orfeje, drugi pa za najboljše viže po mnenju žirije in občinstva.**

Prvo predtekmovanje bo v petek, 18. junija ob 20. uri v Motelu Čatež, kjer bodo nastopili Savica iz Bohinja, Rubin iz Novega Mesta, Planika Kranj, CIK CAK Škofije, Fantje s klančka Kamnica, Zlate strune Rogaška Slatina, Blegoš Škofja Loka, Fantje izpod Vurberka Vurberk in Jože Skubic iz Grosuplja.

Drugo predtekmovanje pa bo v soboto, 19. junija ob 19. uri v termalnem kopališču Moravci v Slovenskih goricah, kjer se bodo predstavili Vigred Laško, Ajda Medvode, Domžalski odmev, Slovensko goriški kvintet Videm, Bistriški odmev Slovenska Bistrica, Gaj Ljubno, Fantje izpod Uršlje Ravne na Koroškem in Rokondo Dravograd.

T. VRABL

slovenske NOVICE

POKROVITELJ LESTVICE
TRGOVSKO PODJETJE TEKO CELJE GUBČEVA 1

# Lestvica Radia Celje

### Tuje zabavne melodije:

1. CA PLANE POUR MOI – LEILA K (6)
2. TWO PRINCES – SPIN DOCTORS (2)
3. SOMEBODY TO LOVE – GEORGE MICHAEL + QUEEN (5)
4. THAT'S THE WAY LOVE GOES – JANET JACKSON (5)
5. (I CAN'T HELP) FALLING IN LOVE – UB40 (2)
6. WHEEL OF FORTUNE – ACE OF BASE (4)
7. WHAT IS LOVE – HADDAWAY (4)
8. LIVIN' ON THE EDGE – AEROSMITH (3)
9. I DON'T WANNA FIGHT – TINA TURNER (1)
10. TRIBAL DANCE – 2 UNLIMITED (1)

### Domače zabavne melodije:

1. POT DOMOV – AVTOMOBILI (5)
2. LOLA – CHATEAU (8)
3. ČAS JE ZA ROCK & ROLL – DON MENTONY BAND (6)
4. VZEMI ME ŠE ENKRAT NOCOJ – DAMJANA (4)
5. TIH DEŽEVEN DAN – 1-X BAND (1)
6. JESEN – ORLEK (2)
7. KO SO ČEŠNJE CVETELE – SOKOLI (3)
8. BITKA MED SPOLOMA – JAN PLESTENJAK (3)
9. TVOJ SVET – DRUŠTVO MRTVIH PESNIKOV (5)
10. ZAKAJ JIM DAJEŠ – ROCK MAESTRO (2)

### Narodno-zabavne melodije:

1. RAJ POD TRIGLAVOM – SLAK (8)
2. BELA LABODA – AVSENIK + IRENA SVOLŠAK (5)
3. KO JIH BO ŠTEL 64 – VESNA (5)
4. PONESI ME SAVINJA – HMELJARSKI INSTR. KVINTET (2)
5. AVE MARIJO ZVONI – ALPSKI KVINTET (4)
6. POROKA V MAJU – KAMNIŠKI KVINTET (3)
7. DAJ MI SRCE – GAŠPERJI (1)
8. NASVIDENJE – ANS. FRANCA MIHELIČA (4)
9. LASTOVKA – ZORAN ZORKO (1)
10. FANTIČ MLAD – ANS. VINKA CVERLETA (2)

**Predlogi za lestvico tujih zabavnih melodij:**
THE CRYING GAME – BOY GEORGE
EXPRESS – DINA CARROLL

**Predlogi za lestvico domačih zabavnih melodij:**
SVETI PETER – TOMAŽ DOMICELJ
ONA SPI – MIRABELLA

**Predlogi za lestvico narodno-zabavnih melodij:**
DIMNIKAR – TRIO STANKA FAJSA
NAJLEPŠA LETA – JOŽE SKUBIC IN SLAPOVI

*Nagrajenca: Vera Grabner, Trubarjeva 6, Celje*
*Teodora Zidar, Velenjska 10, Žalec*

*Nagrajenca dvigneta plošče v prodajalni* ***Melodija*** *v Cankarjevi ulici v Celju.*

KUPON

lestvica tujih zabavnih melodij _____
izvajalec _____
lestvica domačih zabavnih melodij _____
izvajalec _____
lestvica narodno-zabavnih melodij _____
izvajalec _____
ime in priimek: _____
naslov: _____

# Pop loto

**Pravilnega vrstnega reda skladb ni napovedal nihče, nagrada, ki jo podeljuje sponzur oddaje, trgovina Petida Music Mania, pa se podvoji in znaša 5000 SIT.**

Za skladbe, ki jih je tokrat izbral naš glasbeni urednik Stane Špegel, lahko glasujete v sredo, 23. junija ob 17.30 na telefonski številki: (063) 441-310 in 441-510.

Kupone pošljite na naslov: Radio Celje, Trg V. kongresa 3a, Celje.

PETIDA MUSIC MANIA
Celje, Ljubljanska cesta 1, Tel.: 063/ 28-527

LOTO LOTO LOTO LOTO LOTO LOTO LOTO LOTO

**GLASOVALNI KUPON**

1. TWO PRINCES - SPIN DOCTORS
2. WHAT'S WRONG WITH THIS PICTURE - CHENSEY HAWKES
3. ABRACADABRA - STEVE MILLER BAND
4. BORN TO BE WILD - STEPPENWOLF
5. LJUBI IN SOVRAŽI - VIDEOSEX

**VAŠIH 5 PREDLOGOV**

1. _____
2. _____
3. _____
4. _____
5. _____

Ime: _____

Naslov: _____

RAPOTARNICA

# (O)prosti stavek

*Piše Aleš Jošt*

*Čas hadža je. Podnebje se je prijetno ohladilo. Nocoj je izkrvavelo Goražde. Zmrcvarili so ga tanki. Tudi tisti iz Slovenije. Grozljivo.*

*Na domačem bojišču je mirno. Iz pol kilograma zrn sem izmolzel pet litrov sojinega mleka. Nevoščljivcem v brk: kroto citroen so nama kupile zlate mame. Lepe pozdrave! Videla sva film Boemsko življenje. Pohvala gre tokrat Kinopodjetju. Tista finta s pet procentnim popustom pa je en drek. Film je odličen. Fuck off Holywood. Nekateri so naju videli. Drugi samo slišali. Kikiriki je težko odpakirati neslišno. Izvinite! Buča se je odselila. Odšla je v kopalnico. Tam spi v bani. Trenirava poleg, sedi in nehaj tečnarit. Bili smo v Ljubljani. Oddali smo mapo. Krota je žrla približno 10 litrov na 100 kilometrov. Udobje stane! Barbarč je usekal avtomatskega. Drugo leto se bo šolal v metropoli. To je čas, ko se tudi Sofokles obrača v grobu. Maturanti ječijo. Strah ima velike oči. Šerbedžija ima majhne oči. Kratka pavza. Kamilo mi sesa med nogami.*

*Nov odstavek. V Kljubu so nastopili izredni Demolition group iz dolenjskih Cerkelj. Slaba reklama? Bolj verjetno slaba prebava.Nisem videl niti enega Streljaka. Kamilo pravi, da so na turneji. Blagor njim. Obiskovalcev morda petdeset. Kljub definitivno ni več naš. Namenoma sem pozabil plačati prvo pivo. Dolenjci veseli in konkretni z jasnimi načrti in obeti. Ozvočenje žalostno in brezvezno. Vzdušje kot v Župančičevi grobnici brez hrane in insektov. Medtem je tam nekje od mrtvih vstala Ines. Prišla je v visokih petah. Smetana se je skisala. Grob je skopan čez glavo. Čemu se potem še hvaliti z načrti za bodočnost. Po moje gre za zabitost.*

*Veste, včasih si prav zaželim, da bi se tudi moja kri shladila kot se je vreme v tem čudaškem juniju. Da mi ne bi za vrat dihali mrtvaki ali pa da bi vse to vsaj lažje prenesel. Pa ne gre. Zadnji koncert v Kljubu je bil zame samo žalostni dokaz, da sem imel prav, ko sem pred leti svaril pred eksodusom rock'n'rolla in obsojal mevžasto klubsko politiko, ki ni videla dlje kot do svoje denarnice. Sedaj je kot je. Opazoval sem občinstvo, med katerim so prevladovali mladi obiskovalci. Mislim, da se ne motim, če rečem, da so se počutili obupno zatrto, saj so po končanem nastopu hitro izginili iz kolibe. Prava sreča je, da stare mačke, kot so demolišni ne more kar tako zjebat in so odigrali odlično javno vajo. Za tiste, ki jih zanima, naj omenim, da bodo jutri zvečer, to je v petek, nastopili v domačih logih, ki niso tako daleč. Fešta bo v Krškem, na vrtu gostilne Komočar. Družbo pa bodo podžigali še laški It's not 4 sale. Mir z vami!*

## Čist' nor...

Približno takšno oznako bi lahko nalepili svetu, v katerem živimo. Pobijamo se, pretepamo, prepiramo... A ima to sploh kašen smisel?

Večina tistih, ki kar naprej moralizirajo o nekakšnih »človeških vrednotah«, mi postaja zoprnih. Zanima me namreč, kako pravzaprav sami vedo, kaj je prav in kaj ne. Na podlagi izkušenj, zato, ker so starejši? Ne verjamem.

In kako naj imam, na primer, za vodnike v življenju učitelje, če se oni, ljudje, ki naj bi jih mi imeli za vzor, v najbolj kritičnem trenutku obrnejo proti nam? V bistvu so učence izkoristili za dosego svojega cilja – višje plače...

Ampak, kakor koli že: želim vam, da bi uspešno opravili zaključne izpite, maturo in se le dokopali do spričeval in (letos še posebej) resnično zasluženih počitnic.

NINA M.

## Hrastova in... njena bolečina

Vzpenjal se je v nebo, kot mogočen vladar s hrapavo kožo in zelenimi listi, ožarjenimi od sonca in jutranje rose. Črte na deblu so pričale o njegovi starosti. O starosti hrasta, ki je v parku za jezerom preživel že kar nekaj desetletij. Spremljal je usode ljudi, ki so si bile tako različne. Poslušal je šepet zaljubljencev, šumenje trave, otroški jok, smeh... Ljudje so prihajali in odhajali skozi ta park, nihče pa se ni zmenil ZANJ. Bil je vendar samo hrast. Hrast! Kaj pa on ve o težavah in bolečinah ljudi?! Mogočen vladar parka se nikoli ni zmenil za brezbrižne poglede, ki so švigali mimo njega, ampak se je v svojem pustem dolgočasju predajal soncu in njegovim toplim žarkom.

Nekdo pa je vendarle pritegnil njegovo pozornost. Dekle z vranje črnimi lasmi, ki so ji padali po vitkih ramenih. Bila bi čisto povprečno dekle, če je ne bi povsod spremljale oči, katerih barve ni bilo mogoče ugotoviti. Še najbolj so spominjale na travo, cvetočo travo, takšno, ki cvete v maju. Toda, te oči... Kljub neizmerni lepoti so bile vedno žalostne in brezizrazne. Druga dekleta so se veselila življenja, na njenem obrazu pa je bilo opaziti sled bolečega trpljenja.

Pustega jesenskega dne je sedla na eno izmed klopi v parku, obraz je skrila v dlani in začela hlipati. Hrast je opazoval njeno bolečino in, kot da bi jo hotel zavarovati, je svoje veje stegoval niže, vedno niže, vse dokler niso segle do njenega vratu. Dekle se je zdrznilo in uprlo svoj pogled v hrastove veje. In takrat... takrat je hrast spoznal, zakaj so njene oči vedno tako žalostne in brez leska. V teh očeh je prenehalo sijati sonce, ugasnila je lepota narave, barva neba. V teh očeh je utonilo veselje in žalost. Mlado dekle je bilo slepo. Hrast je občutil njeno trpljenje in neizrekljivo bolečino te deklice in želel jo je zavarovati pred zlom krutega sveta, zato je pričel liste, ki so viseli z njegovih vej, pomikati proti njenemu obrazu. Dekle pa se je oklenilo veje in pričelo pripovedovati.

Nekoč je bila tudi ona deklica kot vse druge. Veselila se je, živela, igrala... Potem pa je nekega dne v njeno življenje prišel avtomobil. Pa padec, kriki, nezavest... Ko se je naslednjega dne prebudila v bolnišnici, je bila okoli nje popolna tema. Najprej se je potipala po očeh, misleč da ima obvezane. Ko pa je začutila samo kožo, se je zdrznila in pričela kričati. Ko se je umirila vsaj toliko, da je lahko pričela razmišljati, je ugotovila, da se je zanjo marsikaj končalo. Da ne bo več svetlobe, barv, ljubezni v njenih očeh... Vedno samo pusta in črna praznina, ki jo bo spremljala vse življenje. Od takrat ni več kričala ali jokala. Še huje. Vanjo se je pogreznila tista črna žalost, ki je ne moreš premagati niti s solzami. In tako se je začelo njeno življenje, pogreznjeno v mrak...

Ob zadnjih besedah ji je glas zamrl. Hrast jo je nekaj časa pustil, da se je umirila, potem pa ji je z vejami odstranil koder las in dejal: »Mnogi ljudje imajo dar, da vidijo lepote in tegobe življenja, pa nočejo videti... Ti pa želiš okusiti trenutke in sladkosti življenja, pa ne moreš. Ampak, to niti ni tako pomembno. Kmalu boš namreč spoznala, da vidiš več. V svojem srcu vidiš namreč vse tiste lepote sveta, ki bodo drugim ljudem, tistim, ki gledajo z očmi, še dolgo neznane.«

MATEJA MEJAVŠEK

## KAVBOJKAH

**Seveda, kavbojke! Si sploh lahko predstavljate življenje brez njih? Kavbojke so najimenitnejše bombažne hlače na svetu! Sploh pa: kavbojke niso samo hlače, temveč način življenja!**

Pri vsem tem pa kavbojke sploh niso pridobitev našega časa. Njihova zgodovina se je začela nekje v sredini prejšnjega stoletja, njihov »izumitelj« pa je bil **Levi Strauss.** Leta 1847 je zapustil rodno Bavarsko in za bratom odšel v Ameriko. Najprej je delal na farmi. Potem ga je pritegnila zlata mrzlica. Nazadnje pa se je začel ukvarjati s trgovino – zlatokopom je prodajal razno kramarijo in druge potrebščine; med drugim tudi šotore. Nekoč je v ta namen kupil precej bal modre jadrovine, a je zlatokopi niso kupovali, ker so bolj kot šotore potrebovali močne delovne hlače. Podjetni Levi je svojo zalogo jadrovine dal predelati v hlače, ki jih je potem tudi hitro prodal. In hitro se je razvedelo, da so Levijeve – poangleško Levi's – hlače najbolj trpežne in najbolj poceni. Ko je prodal vse zaloge hlač iz jadrovine, je nabavil grobo bombažno platno modre barve, ki so ga izdelovali v Južni Franciji. Ker so zlatokopi videli podobne hlače na italijanskih mornarjih iz Genove, so Levijevim hlačam nadeli ime modre genovčanke in to po ameriškem izgovoru zapisali **blue jeans.**

Po drugi svetovni vojni so se začele blue jeans seliti v Evropo, kamor so jih prinesli ameriški vojaki. Iz Zahodne Evrope so prišle tudi k nam. Ker smo jih pri nas najprej spoznali v ameriških kavbojskih filmih, se jih je prijelo ime **kavbojke.**

Dokončno so kavbojke v Evropi zmagale v študentskih demonstracijah leta 1968, ker so takrat vsi sodelujoči študentje nosili blue jeans kot svoj razpoznavni znak in kot protest proti uradni oblasti in njeni politiki. Od takrat naprej so kavbojke simbol upirajoče se mladine in »uradna« uniforma skoraj vseh rockerjev in drugih glasbenih skupin.

ZLATKA BUDNA

## Šolska glasila

### Utrinki s sprehoda po Polzeli

**Člani literarno-novinarskega krožka Osnovne šole Vere Šlander na Polzeli so pripravili in nam poslali lepo oblikovano brošuro o njihovem kraju.**

V tej brošuri so opisane vse zgodovinske in turistične znamenitosti Polzele, brošura pa je opremljena tudi z barvnimi fotografijami **Janeza Rojnika.** V brošuri je objavljenih tudi nekaj domišljijskih spisov, pesmic in pa ekološko pismo, ki so ga napisali člani ekološkega kluba osnovne šole Vere Šlander. Mi pa objavljamo razmišljanje osmošolca **Petra Čvana.**

### Kaj mi pomeni leto turizma?

V našem kraju imamo veliko možnosti za hiter razvoj turizma, vendar te prednosti ne znamo dovolj izkoristit. Grad Šenek je Polzeli v ponos, vendar ne privablja turistov. Namesto, da bi bili prostori v gradu urejeni v srednjeveškem stilu, so v teh prostorih upokojneci. Skoraj vsakdo ve, da je biser Polzele v bistvu dom upokojencev.

Jaz bi to uredil drugače. Zgradil bi novo stavbo, nekje v čisti naravi, daleč od avtomobilskega hrupa in tovarniškega dima. To bi upokojencem dobro delo, saj bi dihali svež zrak. Grad Šenek pa bi uredil tako, kot je bil v starih časih. S tem bi privabil turiste, ki bi si lahko ogledali graščino od znotraj in njeno okolico, zlasti še angleški park s starimi mogočnimi drevesi. Tudi grad Komenda je v podobnem položaju. Pred našimi očmi stari mogočnež vidno razpada. Sicer se je pojavil Savinjčan z denarjem in obilico zanimivih idej, a žal jih ni uresničil.

Velika možnost, da bi v naš kraj privabili turiste, so tudi mlini. V preteklih časih je bilo na Polzeli in v njeni okolici veliko mlinov, sedaj pa je ostal samo še eden. Če bi vsi ti mlini zaživeli in mleli moko, bi ljudje iz drugih krajev množično prihajali na ogled teh mlinov.

Če bi na Polzeli rešili vse težave, ki sem jih naštel, bi bil naš kraj eden izmed najbolj obiskanih v Sloveniji.

## TEEN PRESS

### Halo, tam štrajk?

Morda veste, kako se sploh lahko od katerega koli normalnega teenagerja na svetu pričakuje, da bo v soboto ob enajstih dopoldne že vstal?

Nam to ni ravno najbolj jasno in zato, če v soboto že vstajamo, počenjamo to samo zaradi Teen-vala (pa še to z veliko težavo). Včasih pa se nam niti to ne posreči...

Tema oddaje: štrajk učiteljev. Odpremo telefone. Najprej pokliče nekaj mladih, med katerimi je večina prepričana, da s štrajkom učiteljev ni nič narobe. »Kar naj, nam vsaj v šolo ne bo treba,« je pogumno izjavil neki trinajstlenik.

Ampak, ugotovili smo, da tudi mladi razmišljajo dovolj kritično. »Moja starša oba skupaj ne zaslužita toliko kot en učitelj,« je dejala neka šestošolka, »pa preživljata mene in brata. Le koga bi zanimalo, če bi onadva štrajkala? Najbrž bi ju vrgli iz službe! Učiteljev pa ne bodo.«

Teen-valovcem se je pridružilo tudi nekaj starejših poslušalcev in večina je imela o stavki učiteljev negativno mnenje. Škoda, da ni poklical še kašen učitelj; najbrž bi bilo zanimivo slišati tudi njegovo mnenje.

Sicer pa se vsi skupaj intenzivno pripravljamo na počitnice, ko bomo, med drugim, tudi Teen-valovci dokaj spremenili našo oddajo in zaštartali z novim, poletnim konceptom. Predloge še sprejemamo!

NINA M.

## Z NT&RC v Gardaland

Turistična agencija Dober dan, ki je organizator izleta v Gardaland, ima novo poslovalnico v blagovnici Metro v Celju, tako, da se lahko za izlet v Gardaland od sedaj prijavite tudi tam.

In kdo so izžrebanci, ki bodo z agencijo Dober dan v Gardaland potovali zadnjo soboto v juniju? Boris Drame, Zgornje Tinsko 44, Loka pri Žusmu; Nataša Grudnik, Bračičeva 4, Velenje; Metka Čajko, Pot na Brod 10, Radeče.

## Zapojmo... pa zapojmo...

### Justify My Love

**Madonna**

*I wanna kiss you in Paris*
*I wanna hold your hand in Rome*
*I wanna run naked in a rainstorm*
*Make love in a train cross-country*
*You put this in me*
*So now what, so now what*

*Waiting, needing, waiting*
*For you to justify my love*
*Hoping, praying*
*To justify my love*

*I want to know you*
*Not like that*
*I don't wanna be your mother*
*I don't wanna be your sister either*

*I just wanna be your lover*
*I wanna be your baby*
*Kiss me, that's right, kiss me*

*Wanting, needing, waiting*
*To justify my love*
*Yearning, burning*
*For you to justify my love*

*What are you gonna do!*
*What are you gonna do!*
*Talk to me-tell me your dreams*
*Am I in them?*
*Tell me your fears*
*Are you scared*
*Tell me your stories*
*I'm not afraid of who you are*
*We can fly*

*Poor is the man*
*Whose pleasures depend*
*On the permission of another*

*Love me, that's right, love me*
*I wanna be your baby*

*Wanting, needing, waiting*
*For you to justify my love*
*I'm open and ready*
*For you to justify my love*

## AGENCIJA DOBER DAN IZ ŠEMPETRA NT&RC in TEDNIKOVA PETICA vas vabijo na izlet v GARDALAND

**Ime in priimek** _____

_____ **Starost** _____ **let**

**Naslov** _____

_____

# TRTA ŽIVLJENJA

## Slovenija, vinorodna dežela

Piše: Drago Medved

ERA

**30. nadaljevanje**

Toda življenje je neizprosno ogledalo: na posameznih primerih, se je pokazalo da je zgolj pridobitniška politika, vezana na količinsko, vagonsko proizvodnjo vina, najbrž bolj škodila kot koristila dobremu imenu slovenskih vin, da je trgovina prevečkrat, kot bi si smela dovoliti, slabo prodajala slovensko vino; in da trženje z dobrim imenom ni mačji kašelj, in da starosvetni prazniki, vezani na vinsko kulturo, niso pustna veselica in kvazimaškarada s krinko neznanja in nepoznavanja običajev lastnih prednikov in naših vrednot.

V tovrstno problematiko sodijo tudi večna vprašanja o tem, kaj je dobro, zdravo vino. Na to vprašanje navadno izoblikujemo dva stereotipa: dobro in zdravo je vse tisto, kar je domače, in umetno, narejeno, torej slabo in nezdravo, je industrijsko, torej vse tisto, kar pride iz velikih kleti, kjer imajo takšno tehnologijo, da vino »delajo«, kajti velike kleti v okviru zadrug in kombinatov so tudi nekakšen sinonim za trgovino, velike sisteme – dobiček torej.

Kdor je kdaj hodil med našimi vinogradi, je lahko videl, da samorodnice niso samo na brajdah, temveč so tudi v prenekaterem vinogradu in jih zato najdemo tudi v »plemenitih« vinih.

Zato bi bilo prav, da si najprej natočimo čistega vina, kaj je to čisto vino in kaj se sme tako imenovati. Seveda se nam na to postavlja že novo vprašanje: kdo pa je določil normative, po katerih se sme kaj imenovati in po katerih so samorodnice v ilegali in niso uradno priznane, temveč so na seznamu za iztrebljenje?

Zdi se mi prav, da damo obema platema možnost »javnega nastopanja« in obstoja seveda in da ju umestimo na ustrezno mesto. Ali preprosteje: zaradi renskega rizlinga ne bi smeli iztrebiti šmarnice in njenih sorodnikov seveda, tako kot ne bi smeli prodajati šmarnice za renski rizling. Res, zelo poenostavljeno.

Ali pa takole: sodobno vinogradništvo in vinarstvo sta dosegla zlasti v drugi polovici tega stoletja velik napredek in kdor misli, da v velikih kleteh, kjer razvijajo sodobno tehnologijo pridelave vina, vino le »delajo«, ga »kvarijo«, se moti.

Mnogi se bojijo kemikalij in žvepla. Toda brez njega ne gre, je pa res, da se vinarji razlikujejo v izkušnjah in rabi žvepla. Kdor z njim ne zna dobro ravnati, se to tudi na vinu pozna. Dr. Slavica Šikovec pravi: »Zaradi nepoučenosti nekateri porabniki vina menijo, da je nežveplano domače vino bolj zdravo. Takoj na začetku moramo na to vprašanje odgovoriti z odločnim ne. Domača nežveplana vina imajo navadno, poleg tega da učinkujejo oksidirano in sortno neznačilno, lahko še številne druge sestavine, ki so proizvod delovanja mlečno ali ocetnokislinskih bakterij... Brez žveplanja za zdaj ni mogoče proizvesti neoporečnega vina... vsak proizvajalec vin si prizadeva, da ohrani sortno značilnost, stabilnost, in sicer s čimmanj žveplovega dioksida, ne pa brez... za žveplov dioksid v vinu pri ozaveščenosti enologov in inšpekcijski službi, velja za porabnike izrek Marka Twaina: Sem star mož, ki je imel v življenju veliko skrbi, vendar večina od njih ni bila potrebna.«

Dr. Šikovčeva odgovarja tudi na vprašanje, ali se v sodobni tehnologiji vina uporablja veliko kemikalij: »Ne, vendar zbuja tabujska tema o čiščenju vina pri porabniku veliko nezaupanja. Stara oznaka o čiščenju vina, ali če jo prevedemo, dobesedno lepšanju vina, obsega celo vrsto enotehnoloških posegov in dodatkov čistilnih – stabilizacijskih sredstev, ki so namenjena bistrenju, stabilizaciji vina in tudi čistosti okusa. Nekatere od njih so uporabljali že Rimljani.«

Da, vino je treba znati narediti. Res pa je tudi to, da so mnoge kleti, in to počno še danes, pa danes manj kot včeraj, v želji po velikem zaslužku delale vino tako, da so izničile pristnost sortnega izbora in z neustreznim rezanjem naredile slabo uslugo domačemu pa tudi z juga uvoženemu grozdju. Kaj to pomeni? To pomeni to, da so imele nekatere kleti velike apetite, pa so uvažale grozdje iz Srbije, Makedonije, Hrvaške in ga mešale z domačimi sortami. Tako smo dobili ponekod slab laški rizling ali sauvignon, vemo, da smo dobivali dolenjski cviček iz Zagreba, in še bi lahko našteval. Tak način »izdelovanja« vina je povzročil tudi to, da slovenska vina niso več kot doslej, potovala v tujino v buteljkah z res odličnim vinom, temveč smo jih čez mejo povečini vozili v cisternah. Tako so izgubila svoje (pošteno) ime ali pa si sploh niso ustvarila imena. Zakaj ne bi mogli tudi mi prodajati dolenjski cviček kot lokalno posebnost, kot počno Avstrijci s svojim schilherjem? Spomnimo se tudi, kaj znajo narediti Francozi s svojim znamenitim beaujolaisom, ki bi bil lahko mirne duše sorodnik našega rdečega bizeljčana.

Slovenski vinarji bi morali, družno z državo seveda, več vlagati v tovrstno kulturo komuniciranja. Ne le doma, tudi v tujini. Toda to zahteva vlaganja, predvsem pa sistematično in študijsko delo. Hitre naključne in kampanjske akcije ne rode sadov.

Ozrimo se tudi po embalaži. Čeprav se je v zadnjih letih ravno na tem področju marsikaj spremenilo na bolje, so še vedno kleti, ki so premalo pozorne tudi do tega elementa.

Veliko novega je vnesel v kulturo oblikovanja vinskih steklenic mednarodno uveljavljeni oblikovalec Oskar Kogoj iz Mirna, ki je zasnoval slovensko steklenico, pa steklenico Lepa Vida, Smeltovo steklenico, steklenico za najstarejšo trto na svetu, za Vinagovo pozno trgatev renskega rizlinga Piramido, za kraški teran, steklenico Tartini za pikolit, pa serijo steklenic za belokranjsko žganje družine Filak in kozarce za vse vrste vina. Njegove steklenice so nekaj novega zaradi tega, ker so izvirne, so sad dolgoletnega dela in študija. Mnoge kleti kupujejo steklenice v Italiji. Vse to so tiste lastovke, ki prinašajo pomlad tudi na tem področju našega vinarstva, obenem oa se uveljavlja tudi spoznanje, da ni dovolj pridelati dobro vino, temveč, da ga je enako pomembno ali pa še pomembneje dobro prodati, sicer je bil »ljubezni trud zaman«.

Enako je tudi v zasebnem vinogradništvu. Odlični vinogradniki dobro vedo, da je najboljša zaščitna znamka le vrhunska kakovost. Vse manj pa je takih, ki so bili v želji za dobičkom dati na trg kaj čudne zvarke, ki so bili daleč od pristnega vina. In prav med zasebniki je v zadnjih dveh letih prava poplava novih oblik steklenic in etiket.

Torej kmečko ni nujno dobro in zdravo, a tudi ne škodljivo in slabo, kot družbeno ne more biti samo po sebi umetno in nepristno. Je pa po zdajšnjih izkušnjah, rezultatih in v zadnjem času tudi po mednarodno priznanih merilih vse bolj tudi kontrolirano in vrhunsko.

Pomudimo se še trenutek pri dveh pojmih: **pristno in narejeno.** Kaj je eno in kaj drugo.

Če govorimo o vinu, si mnogi ljudje predstavljajo pod pojmom pristno vino vino, ki ni narejeno. To pa pomeni, da je bilo grozdje obrano, stiskano in spremenjeno v mošt, od tod dalje pa je brez dodatkov sladkorja in vseh drugih primesi (razen žvepla seveda, to velja zlasti za bele sorte), nastajalo vino...

**Nadaljevanje prihodnjič**

VINO ŠMARTNO

Splošna banka Celje d.d.

*LB Splošna banka Celje odpira novo poslovno enoto v Podčetrtku:*

**AGENCIJO PODČETRTEK**

Agencija bo odprta:

PONEDELJEK – PETEK
od 8.30 do 11.00 ure in
od 14.00 do 17.00 ure

SOBOTA
od 8.00 do 11.30 ure

***Otvoritev agencije bo v soboto, 19. junija 1993, z rednim poslovanjem pa bo pričela v ponedeljek, 21. junija 1993.***

Pričakujemo vaš obisk in smo vam na razpolago pri urejanju denarnih zadev.

**ŽALSKA NOČ, ŽALSKA NOČ, ŽALSKA NOČ**

Savinjska Moja dolina

Program

**TURISTIČNEGA TEDNA Z ŽALSKO NOČJO**

Žalec od 18. do 27. junija 1993

**18. JUNIJ:** – ob 20. uri: 8. FESTIVAL AKUSTIČNE GLASBE (Hmeljarski dom Žalec)

**21. JUNIJ:** – ob 20. uri; IZ ŽALCA PREKO HIMALAJE NA KITAJSKO (predavanje Andreja Strahovnika z diapozitivi v Občinski matični knjižnici)

**24. JUNIJ:** – ob 17. uri: PODELITEV TURISTIČNIH PRIZNANJ (Dom II. slovenskega tabora)

**25. JUNIJ:**
– ob 10. uri: TENIŠKI TURNIR (Športni center Žalec)
– ob 17. uri: CVETLIČNA RAZSTAVA IN KONCERT MLADINSKEGA PIHALNEGA ORKESTRA (Mestni park)
– ob 18. uri: POZDRAVLJENA SLOVENIJA (Glasbeni večer na Šlandrovem trgu, posvečen dnevu državnosti)
– ob 20. uri: VESELICA POD STOLETNIMI LIPAMI (v Gotovljah);
ŽALSKA NOČ (zabava na ulicah Žalca)

**26. JUNIJ:**
– ob 9. uri: ŠPORTNI DAN (v Športnem centru)
– ob 10. uri: SPRETNOSTNA KOLESARSKA DIRKA in SREČANJE OLDTIMERJEV na Šlandrovem trgu
– ob 17. uri: SRCU IN PESMI PROSTO POT (nastop mladih glasbenikov pred ŽANO)
– ob 18. uri: NAGRADNO ŽREBANJE ŽANE Žalec
– ob 18.30: PROMENADNI KONCERT GODBE LAŠKO IN MAŽURETK (po mestnih ulicah);
NASTOP KUD ANTON TANC iz Marija Gradca (pred SKB banko)
– ob 20. uri: Ž A L S K A N O Č
– ob 21. uri: MODNA REVIJA (pred SAVINJKO)
– ob 22. uri: OGNJEMET PRI HOTELU

**26. in 27. JUNIJ:** MEDNARODNI KONJENIŠKI TURNIR V GOTOVLJAH

*ZA ZABAVO BODO SKRBELI ansambli: SLOVENIJA, NOČNA IZMENA, MIX-MAX, CMOK in ŠANK ROCK; TOMAŽ DOMICELJ z ansamblom, HELENA BLAGNE z ansamblom in JAKA ŠRAUFCIGER.*

Savinjska Moja dolina

POKROVITELJ:
POLNILNICA COCA-COLA ŽALEC, PIVOVARNA LAŠKO, SKB BANKA CELJE, HMEZAD EXPORT-IMPORT.

# Nagradna križanka

## Nagradni razpis

1. nagrada 5.000 tolarjev
2. nagrada 3.000 tolarjev
in 3 nagrade po 1.000 tolarjev

Pri žrebanju bomo upoštevali le pravilne rešitve, ki bodo na naslov NT&RC, Trg V. kongresa 3 a, 63000 Celje, z obveznim pripisom NAGRADNA KRIŽANKA, prispele do **torka, 22. junija, do 9. ure** dopoldan. Rešitve pošiljajte ali oddajte le na dopisnici in nanjo nalepite le kupon. V naše uredništvo je minuli teden prispelo 746 rešitev nagradne križanke iz prejšnje številke Novega tednika.

## Rešitev križanke

**Vodoravno:** VOŠČENI OPAL, OGELNO DLETO, DRN, SLA, TOM, SETA, ŠEMA, TVAR, PETRIČ, IVANA KOBILCA, POLETJE, HI, ATOL, UTA, NAMAZ, KIJEVO, ODILE, KANAL, OBUTEV, REKET, RITMIKA, CARACAS, DRAMILO, OOLIT, KRI, ROER, AKAN, NRAVI, OR, SANDŽAK, NA, TAKSIS, VUKOJE, AMI, SKRŽAT, ERARD, MP, TM, GALEB, ORK, CIPA, GALLA, OM, FERBER, MIHAEL STROJ, ELIA, LUIZA PESJAK, PAST, BN, DANAA, ROG, BAJE, AVNOJ, AROMA, ACER, DOKTORAT, LJ, IR, SO, AINU, AMAL, JAPELJ, SENOŽEČE, ANDREJ, SESALEC.

**Nagradna misel:** Umetnina je delo, pri katerem sodelujejo roka, glava in srce.

## Izid žrebanja

1. nagrado 5.000 tolarjev prejme: Eora SMEH, Popovičeva 57, 63000 Celje.

2. nagrado 3.000 tolarjev prejme: Gašper ANTAVER, Na zelenici 6, 63000 Celje.

3 nagrade po 1.000 tolarjev prejmejo: Marija KREŽE, Novi log 19, 61430 Hrastnik; Andreja MERNIK, Ločica 43, Polzela in Elica VODEB, Kalobje 19, Kalobje.

Vsem nagrajencem iskrene čestitke! Nagrade boste v naslednjih dneh prejeli po pošti!

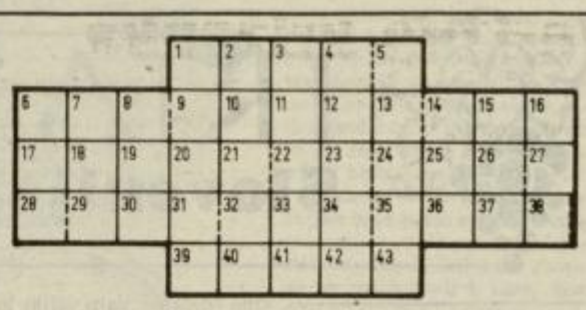

## KUPON

Priimek in ime: _____

Naslov: _____

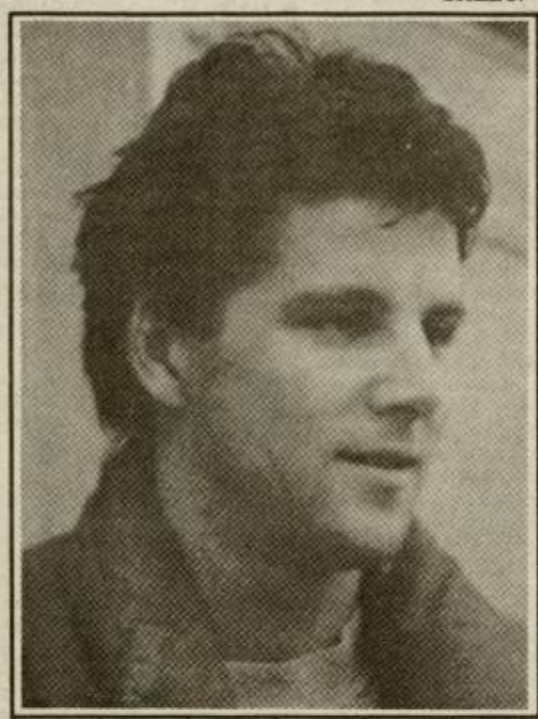

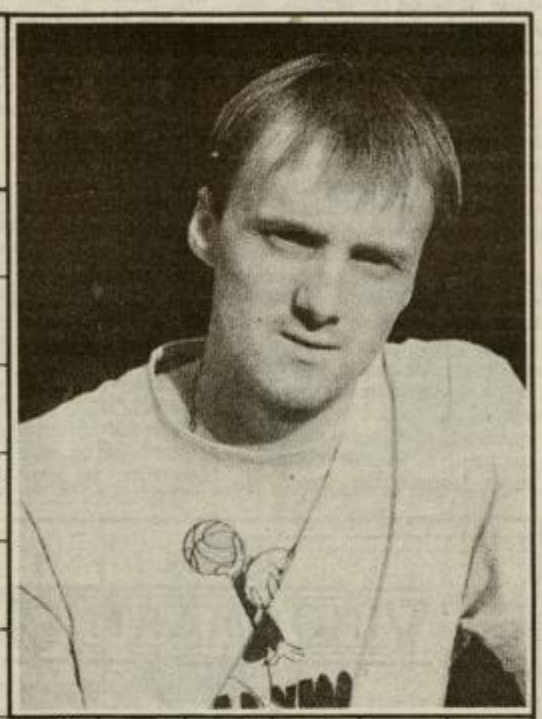

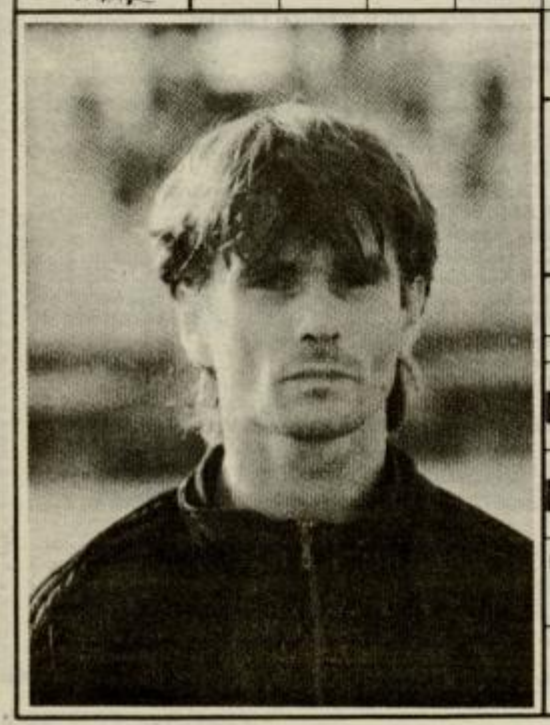

AVTOR: ALEKSANDER ŠUJDOVIĆ – ZNESEK ZA PORAVNAVO DOLGA – IZBA – KRAJ PRI TUZLI – UMETNIŠ. VODITELJICA FILMA – DELOVNI NALOG – ETIOP. GOSPOD – SUKANEC – SLADICA IZ MEDU

OSEBA, KI ODDAJA DELO NA AKORD – 32

POREČ (LATIN.) – TONE JANŠA – 36

13 – ZADNJE PREDIVO – ČUFAR TONE

7 – TV FILM V NADALJEVANJIH – ŠUMNIKA – SOBA ZA OSAMITEV BOLNIKOV – 29

TEENAGER – 24 – POLJSKI SATIRIK ISTANISLAW

VLITJE – EDIT EKBERG – PRIBEŽALIŠČE – ERBIJ – 14

HRUŠČOV – UGLED – IZOBRAZBA

RISBA: MIRO KASTELIC – PRILEŽNICA – OKUŽENOST Z IKRAMI – ZAGOZDA – VRSTA ŽUŽELKE – PREGOVOR – 4 – JANKO KERSNIK – ŠVEDSKA REKA – PREBIVALKE DANSKE – RAVNINSKA KRIVULJA – IT. PISATELJ (ANNIBALE)

KLIMA ZRAČNE PLASTI OB ZEMLJI – 2 – STENA – DRAMATIK ANOUILH – 37 – FORMAT KNJIGE – BENETKE

PRIVRŽENCI EKLEKTICIZMA – 40 – VRTINEC – GL. MESTO POLJSKE – 21

PLETEN IZDELEK – 28 – VPITJE – PRIPRAVA ZA TKANJE – 12 – AVS. SMUČ. (HANS) – UPANJE – AMER. IGRALKA PARKER – 43

NORDIJ. BOGINJA MORJA – MOUNT – IRANSKI POLITIK (BANI) – JAP. POLIT (KAKUEI) – TRINITROTOLUOL – POŠTA TELEGRAF TELEFON – DEL OČESA – GR. GORSKE VILE – 18

ELDA VILER – 19 – LOČINA – FR. SKLAD. (FRANCIS) – 27 – 42 – REKA GUADIANA V ANTIKI – IZABELA – SL. UGANK. REVIJA – REKA V JUŽNI AFRIKI

PRIDELOVALEC SOLATE – IGOR DEKLEVA – 39 – CVET – PODELITEV PRAVICE – OPOMBA – 38 – 15 – EVENTUALNO – STAJA, TAMAR

SIRSKI DRŽAVNIK (HAFEZ AL) – 10 – LIDIJA OSTERC – 17 – IZDELAVA ROBA – GRŠKA ČRKA – 31 – 23 – OSEBNI ZAIMEK – NEMO STANJE – 5

MARIBOR. PEVKA (ONDINA) – KOŽNI IZPUŠČAJ – OČITNA RESNICA – 6 – 11 – JUD. FILO. (URIEL) – VRSTA PUŠKE – 16

IVO ANDRIĆ – 8 – AVGUST ŽIGON – TEŽKOTA – ZADNJI ČETRTEK V MESECU PETICA – SKAND. M. IME – TOMAŽ DOMICELJ – MESTO V FRANCIJI – AM. IGR. (PATRICIA) – HČERIN MOŽ – 22

NAREZANO MESO – IZDELOV. MALTE – 34

IT. Ž. IME – EVA SRŠEN – TELESNI DEL – BALAKIREV – AM. IGR. (CHRIS.) – ERNA MUSER – IZDELOVALEC NOŽEV

PODČETRTEK – Virštanj – LEDENE KOPE

MOŠKI, KI KAJ POŽIRA – MANGAN – 1 – 30 – PRILJUBLJEN ŠPORT – RENIJ – 20

41 – GL. MES. TOGA – POČELO TAOIZMA – 9

26 – SADNI ŠKODLJIVEC – LITIJ – 35

IZRASTEK NA GLAVI – BIVŠI JUG. NOG. TRENER (MARKO) – 25 – TELESNI POLOŽAJ V JOGI – 33

STAR SLOVAN – STAROGRŠKA PESNICA – 3 – DETE

# Verižna križanka

**Opisi za vodoravne besede so navedeni v zaporedju od zgoraj navzdol, za navpične pa po stolpcih od leve proti desni. Za lažje reševanje je nekaj črk že vpisanih na prava mesta. V lik nesimetrično razporedite 20 črnih polj.**

**Vodoravno:** občina v savinjski regiji, v katero spada tudi Rogaška Slatina (tri besede) – vse, kar se pridobi z gojenjem rastlin na njivah (dve besedi) – podstrešna izbica – kratica za severno širino – drugi priimek istrskega pisatelja Viktorja Cara – začetnici popevkarja Tomaža Domiclja – severni jelen – neokusen okrasni izdelek, zmazek – rdečkasta ruda, iz katere pridobivajo živo srebro – država v ZDA z glavnim mestom Little Rock – juhi podobna jed iz mesa in zelenjave – lastnik – ribiška mreža – gora v grški pokrajini Tesaliji, visoka 1978 m – turški republikanski politik, bivši premier (Bülent) – pitje do dna – moški, ki goji zelenjavo na vrtu – tropska rastlina z mesnatimi in bodičastimi listi, tudi aloja – iz cvetja spleten izdelek v obliki kroga – nova država na območju nekdanje Sovjetske zveze z glavnim mestom Erevan – napad, naskok – polagalec tapet.

**Navpično:** paličica za spenjanje konca črev pri klobasi – okrajšava za opombo – razgibana kraška planota jugovzhodno od Splita – nočna ptica – vse pokrajine na področju Alp (dve besedi) – uničevalka železa – sedanje ime glavnega mesta Amenofisa IV v Srednjem Egiptu – začetnici književnika Stritarja – naša sodobna pesnica (Majda; zbirka Popisovanje in rondo) – slast do jedi, apetit – bivanje, obstoj – kokošji mladiči – začetnici igralca Poliča-Raca – staro univerzitetno mesto v srednji Italiji – prebivalec Irske – mestna četrt – ime pred več kot dvema desetletjema umrlega pevca Hendrixa – oblika imena Hermina – enotnost, složnost – daljša pripovedna pesnitev – len človek – dalmatinska oblika imena Ana – različna soglasnika – trdna, umetna smola za električne izolatorje, glavnike – igralec – pregrajena spalnica na ladji – v grški mitologiji deveteroglava kača iz močvirja, pri kateri sta za vsako odsekano glavo zrasli dve novi – reka v Nemčiji, po kateri se imenuje pokrajina Posarje.

ALEKSANDER ŠUJDOVIĆ

| | | | | | | | | | | | | | | |
|---|---|---|---|---|---|---|---|---|---|---|---|---|---|---|
| | M | | | | | | | | | | | Š | | |
| | | | | | K | | | | | D | | | | |
| | | P | | | | | | | | | | | | D |
| | | | | | | | | C | | | | | | |
| | | | | N | | | | | | | B | | | |
| | | | | | | N | | | | | | | | |
| O | | | | | | | | | | | | | K | |
| | | | R | | | | | | R | | | | | |
| | | | | | | | A | | | | | | | |
| | A | | | | | | | | | | | T | | |

# Zlogovnica

**Iz zlogov** AN – BI – CLIN – DOL – DRAč – E – JA – KA – KA – KI – KO – KOST – LO – LO – MEN – NA – NA – NA – NE – NI – NIK – NOST – O – PER – PRA – PROT – PU – RAN – RAV – RO – ROD – ŠČA – ŠKA – TON – TRO – VA – VAR – ZNA

**sestavite štirinajst besed s po sedmimi črkami, ki jih zahtevajo opisi. Če nato vse tretje in šeste črke besed prenesete v stolpca na levi, boste navpično navzdol prebrali dve naši športni moštvi, ki sta se pomerili v finalu republiškega pokala v priljubljeni igri z žogo. Ne dvomimo, da veste, katero je zmagalo.**

**1.** zobje na grabljah ali brani, **2.** sedanji predsednik ZDA (Bill), **3.** priprava za risanje ravnih črt, **4.** šesti slovnični sklon, **5.** mestni gostinski lokal, **6.** istost, **7.** pokrajina, razdeljena med našo republiko in Avstrijo, **8.** moški, ki omahuje, menca, **9.** veda, **10.** orodje za dolbenje, **11.** rastlina brez cvetov z velikimi pernato deljenimi listi, ki raste navadno v gozdu in se razmnožuje s trosi, **12.** obširen suh svet z malo ali brez rastlinstva, **13.** letoviški kraj pri Kopru, **14.** nizek preval ob cesti Ljubljana–Celje.

ALEKSNDER ŠUJDOVIĆ

| | 3 | 6 | |
|---|---|---|---|
| 1 | | | |
| 2 | | | |
| 3 | | | |
| 4 | | | |
| 5 | | | |
| 6 | | | |
| 7 | | | |
| 8 | | | |
| 9 | | | |
| 10 | | | |
| 11 | | | |
| 12 | | | |
| 13 | | | |
| 14 | | | |

## Slikovna posetnica

**ZALA ZRNO KOROŠKO**

Zala dobro pozna harmonikarja na sliki, saj ji je zelo všeč tako in tako. Vi pa iz vseh črk v posetnici naredite njegovo ime, priimek in kraj ob Savinji, od koder je doma.

## Rešitev iz prejšnje številke

**Popolna anagramna kombinacija z državami:** 1. SLOVENIJA, 2. LIBERIJA, 3. IRAK, 4. MAROKO, 5. KOSTARIKA; VELIKA BRITANIJA, LAOS, KOREJA, KOMORI, IRSKA; ITALIJA.


RESEVNA
Trgovsko podjetje, p. o.
63230 Šentjur pri Celju
Mestni trg 3
Telefon: 063/741-320
Telefax: 063/741-372

*Poslovalnica RESEVNA*
*tel.: 063/741-023*

**NUDI NAKUP:**

| | | |
|---|---|---|
| kopalne kadi 140 | | 13.200 SIT |
| tuš kabine | | 5.472 SIT |
| WC školjke | | 5.245 SIT |
| WC kotliček LIV | | 4.224 SIT |
| sanitarne garniture – keramične 4/1 | | 32.436 SIT |
| jupol 30/1 | doza | 2.574 SIT |
| avto kit 1,5 kg | doza | 1.389 SIT |
| silikonski kit 310 G | | 503 SIT |
| nitro redčilo 1 kg | | 321 SIT |
| betonski mešalec 220 V LIV 120 l | | 33.911 SIT |
| samokolnice LIV 120 l | | 4.830 SIT |
| armaturna mreža 9/6 6000/2100 | | 3.990 SIT |
| strešna lepenka 150/100 | | 797 SIT |
| kolesa ROG CITY BIKE 10 pr., moška | | 21.120 SIT |

**ELEKTRIČNO ROČNO ORODJE ISKRA DO 60% CENEJE:**

| | STARA CENA | NOVA CENA |
|---|---|---|
| skobelnik SK 192 | 38.400 SIT | 15.360 SIT |
| vibracijski vrtalnik V. V5025 | 13.800 SIT | 8.280 SIT |
| nadrezkar NR 808 Al | 24.840 SIT | 14.904 SIT |
| verižne žage VZ 135 | 36.855 SIT | 18.427 SIT |
| tračni brusilnik TB 75A | 24.360 SIT | 14.616 SIT |
| kotni brusilnik KB 69 A | 14.280 SIT | 8.568 SIT |



KLIMATSKE NAPRAVE
ZA VROČE IN HLADNE DNI
TOSHIBA
Vrhunska tehnologija na področju klimatskih naprav

- kakovost, zanesljivost – Split / delitvena izvedba
- mikroprocesorska kontrola, daljinsko upravljanje
- brezplačno svetovanje in idejni projekt
- garancija eno leto, servisna mreža po Sloveniji
- MINIMALNA PORABA EL. ENERGIJE
- PROMOCIJSKE-KONKURENČNE CENE
- kredit-leasing

- DOBAVA TAKOJ! Že od 164.000 dalje

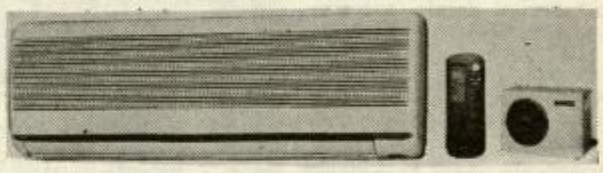

PRODAJA IN SERVISIRA
tel./fax: 063/35-077
ICP d.o.o.
Delavska 8, Celje


# HOROSKOP

### • OVEN

*Ona: Prenagljena odločitev ti lahko prinese celo kopico problemov in zapletov v ljubezni. Izkoristi svoje adute in na enostaven način zagotovi prednost. Toda vprašanje je, ali bo to partnerju všeč.*

*On: Prijetna neznanka ti bo pokvarila sicer mirno življenje, v prihodnosti pa še marsikaj več. Zavedaj se, da se nekdo s tem ne bo hotel strinjati, pa najsi bodo tvoji argumenti še tako prepričljivi.*

### • BIK

*Ona: Odločitev je sicer precej težavna, toda s čakanjem se lahko vse skupaj le še poslabša. Pomisli malo tudi na morebitne posledice, ki lahko sledijo tvojemu neodgovornemu ravnanju. Popazi malo na partnerja!*

*On: S pretiravanjem lahko preslepiš marsikoga, vendar pa ne tistega, ki te pozna že od ranega otroštva. Raje odkrij svoje srce in težave, saj boš tako kaj kmalu opazil, da si v svojih stiskah vse prej kot pa osamljen.*

### • DVOJČEK

*Ona: Nikar ne prenašaj krivde na tuja ramena, saj je bila odločitev predvsem tvoja. Poskušaj rajši rešiti, kar se še da. Pa tudi obisk pri zdravniku se bi ti lahko prav koristno obrestoval, če ne bo lahko prepozno...*

*On: Prepir, ki si ga sicer pričel ti, se bo pomiril, ostal pa bo grenak priokus po nezaupanju. Nepričakovano se ti bo oglasil star poslovni sodelavec z povsem novimi idejami. Še najbolje bo, da sprejmeš izziv: takšen ali pa drugačen!*

### • RAK

*Ona: Od neke obljube nikar ne pričakuj preveč, kajti na koncu boš lahko bila prav hudo razočarana. Vendar pa se bodo neprijetnosti kar nekako izgubile ob poplavi pozitivnih dogodkov v ljubezni.*

*On: Kdor drugemu jamo koplje, sam vanjo pade! In ta jama bo kar precej globoka, zato si nikar ne domišljaj da se boš kaj hitro izkopal iz nastalih težav. Nikar ne krivi ostale, saj si kriv predvsem ti sam.*

### • LEV

*Ona: Tvoji nasprotniki bodo ob tvojih uspehih popolnoma obupani in zgubljeni, prijatelji pa te bodo poskušali posnemati. Sploh pa si na najboljši poti, da si za dalj časa zagotovis mirno spanje in veliko lepih trenutkov.*

*On: Ko boš blizu zmagi, se je boš skoraj ustrašil. Nikar ne omahuj – vse to si si zaslužil in to več kot pošteno. Tako boš imel sedaj več časa zase in za svoje privatne načrte, ki so vse prej kot pa skromni...*

### • DEVICA

*Ona: Vse prehitro se boš odločila, vprašanje pa je, ali bo tvoja odločitev tudi pravilna. Nekdo se ti že dalj časa poskuša približati, zato kar dobro poglej okoli sebe, da ti ne bo kasneje še žal.*

*On: Previdneje izbiraj družbo, da ne bodo nenadoma na dan prišle govorice, ki bi ti lahko škodile. Predvsem pa se ne zapletaj v avanturo, za katero že vnaprej veš, da ti ne obeta prav ničesar dobrega.*

### • TEHTNICA

*Ona: Pogovor s prijateljem te bo tako pomiril, kot tudi prinesel sicer že zdavnaj izgubljeno samozavest. Ne trudi se, da bi ubogala »dobronamerne« nasvete, ampak raje delaj po svoji glavi. Presenečenje!*

*On: Postavil si si vse previsoke cilje in za njihovo realizacijo bo potrebna dobršna mera truda in predvsem realnosti. Nova ljubezen te bo popolnoma očarala, po drugi strani pa prinesla kopico problemov.*

### • ŠKORPIJON

*Ona: Naj te nikar ne motijo očitki iz okolice, temveč ravnaj tako, kot ti veleva srce. Nekaj, kar je bilo včeraj le še iskra, se počasi, vendar vztrajno razrašča v pravi ljubezenski ognjemet. Bodi pripravljena!*

*On: Poslovno ti bo ta teden ostal še dolgo v prijetnem spominu, saj se ti bo nenadoma odprla povsem nepričakovana alternativa. Pa tudi tvoj novi družbeni položaj bo povsem nekaj drugega, kot pa doslej.*

### • STRELEC

*Ona: Nikar ne objokuj tistega, ki te je pustil na cedilu, temveč se raje posveti tistemu, ki si te želi. Tiha voda bregove dere... Sicer pa je že zadnji čas, da vsaj malo poskrbiš tudi za svoje denarne zadeve.*

*On: V nekaterih stvareh si vse preveč prepričan vase, kaj lahko pa se ti pripeti, da se ti bo vse skupaj pošteno izjalovilo. Malo manj govori in več delaj.*

### • KOZOROG

*Ona: Nekdo te bo poskusil izkoristiti, na tebi pa ostane, ali mu boš to tudi dovolila. Ponudba, ki jo boš dobila, bo vse preveč mamljiva, da bi se ji uspela upreti. Konec koncev: samo enkrat se živi!*

*On: Ko boš opazil prijateljičino naklonjenost, bo vse skupaj že prepozno. Ali pa tudi ne, vendar se boš moral tokrat potruditi predvsem ti sam. Najbolje bo, da se prenehaš slepiti in končno pogledaš resnici v oči.*

### • VODNAR

*Ona: S smelostjo se boš pognala v drzno dejanje, kar bo prav gotovo korak naprej v tvojih ambicijah. Vseeno pa se nikar ne uspavaj z doseženimi rezultati, saj je željeni cilj še zelo oddaljen.*

*On: Nikar ne obupuj zaradi trenutnih malih nesoglasij s prijateljico, saj ni s tem mislila ničesar hudega. Raje se potrudi in ji predlagaj spravo, ki se lahko kaj hitro sprevrže tudi v kaj lepšega in prijetnejšega.*

### • RIBA

*Ona: Jezik te bo tokrat pustil na cedilu in noben izgovor ti ne bo kaj prida pomagal. To kar si si skuhala, boš morala tudi pojesti, pa naj bo še tako vroče. Prijetno presenečenje pa te čaka prav tam, kjer ga najmanj pričakuješ.*

*On: Če boš neko preizkušnjo dobro prestal, se ti bodo odprla marsikatera vrata, ki so ti bila do sedaj zaprta. In to tako na poslovnem področju, kot tudi v povsem privatnih zadevah. Torej se ti res splača potruditi!*

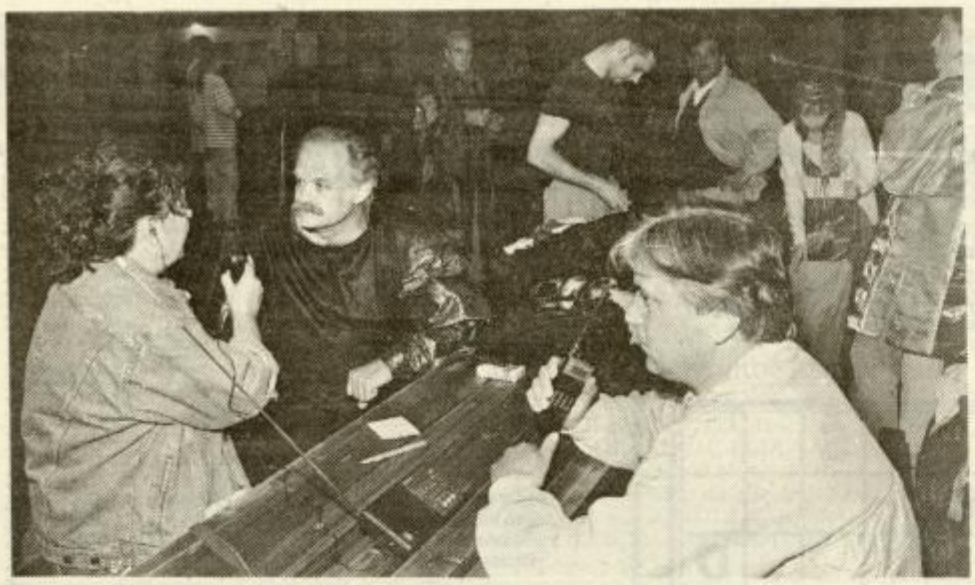

# Radio med Celjskimi grofi

**Priznati je treba, da smo se radijci v soboto zvečer, ko smo tudi naš večerni program oblekli v poletno srajčko, počutili kar malo grofovsko razkošno. Večer smo si namreč zamislili tako, da smo se neposredno v program oglašali kar z dveh prizorišč: z rock žura v Grižah, kjer so sicer prireditev zaradi slabega vremena odpovedali, kar sta naša terenca, Nada in Mičo, žal, morala sporočiti v eter in tako so ostala javljanja šla po dežju in s Starega gradu. Tam je te dni namreč vse tako kot za časa Celjskih.**

Popoldanski dež s točo ni ustavil večerne vaje celjskih gledališčnikov, ki na avtentičnem prizorišču pripravljajo Novačanovega Hermana Celjskega. Ne da bi z neposrednim prenosom preveč motila eno glavnih vaj za današnjo premiero, sta radijski lonček za obogatitev programa prislonila Mateja in Bojan. Janez Bermež, v vlogi Hermana Celjskega je bil prijeten sogovornik, še bolj odličen pa bo na odru, skupaj s svojimi kolegi, igralci in množico statistov, ki bodo v poletnih večerih oživljali Stari grad. Ta je dobil zadnje dni povsem novo podobo in s kostumiranimi igralci in množico statistov se prišlek mimogrede vrne nekaj stoletij v preteklost.

V soboto zvečer, po nevihti, ki je z glasnim in svetlim pokom načela tudi električno napeljavo za osvetlitev scene, je bilo na gradu hudirjevo hladno, vendar je ekipa vztrajala in vajo pripeljala do konca. Mi pa tudi naša javljanja, pa še zgodovino Celjskih smo na hitro obnovili, si ogledali del vaje, tako da lahko ogled zdaj tudi vam toplo priporočamo!

MP, Foto: EE

## REVIZIJA RUMENEGA CE

# Kdo je spakiral romantiko?!

*Naša varnost je definitivno ogrožena. Tako rekoč z vseh perspektiv: zgoraj so ozonske luknje in sateliti, spodaj se množijo podgane, mafija, povojni dobičkarji in militantni črvi, z desne grozijo samotni nočni sprehajalci, vročekrvni izganjalci čebule in česna, po levi se vrača nekdanji režim, prehitevajo se preprodajalci hitrih limuzin, lahkega orožja in težkih drog, od zadaj nas kraspajo, spredaj ližejo, vmes prisluškujejo, notri vas nategnejo, zunaj pozabijo, v jugovzhoda pridejo in na zahodu vas preverijo. Po vsem tem.*

*Pravo olajšanje je, ko vam psihiater pove, da vas daje paranoja. V Savinjo zmečete vse pištole, alarmne naprave, kuhinjski pribor, diafragme, razpršilce, zaščitne maske, Marxa..., skratka, vse kar vas ponavadi ščiti pred vsiljivci. Zaklonišče pa spremenite v spominski center brezskrbne mladosti. In neke nedolžne sobote pod teve štiri vpišete še drugo ime za vlomilca.*

*Krasno. Odpotujcte v zdravilišče, še prej pa na vhodna vrata nabijete poster Helena Blagne in pripišete, da naslednji teden ne potrebujete mleka.*

*Ko se povsem zrahljani vrnete domov, vas šokira Zlatko Dobrič, ki ga je nekdo zamenjal s Helenco. In spodaj pripisal: »Potrošnik je the best, Peterle pa sploh ni cool.« Oh, krokodilčki, pomislite. In se zapodite na WC, ker vas tišči že od Šentjurja. Spokojno se polulate in končno dojamete, da je ta dežela v bistvu varna. S čimer bi se prav težko strinjala vsaj polovica ogrožanih poslušalcev Rumenega CE: ki se bojijo tepiharjev, južnjakov in beguncev, brezposelnih nepridipravov, krvoločnih sosedov, temačnih ulic, sladoledarjev s temnimi očali in podobnih junakov iz filmskih uspešnic.*

*Poslušalko Jožico je včasih strah. Pa kljub temu ni zaščitena. Zato pa ima gospa Stanka odvetnike in po svojih močeh lovi kriminalca, takrat pač, ko ji soseda ne meče kamenja pred hišo. Kar neugodno, saj ga mora potem zmetati nazaj.*

Piše Bojan Kranjc

*Nekako še gre, ko se nečesa na vsak način otepaš. Bolj zoprno je, če ti zmikavt ukrade – ali kot se je včasih pravilno reklo – odtuji nekaj zanesljivo tvojega. Ne boste verjeli: pred časom sem na Ministrstvu za notranje zadeve pozabil Police očala. Še zdaj ne vem, ali v recepciji ali pri bivšem šefu kriminalistične službe (intervju pač). Kakor koli, vzela jih je megla. V trenutku.*

# Femme fatale na radiu

**Sobotni večerni program, ki ga je pod svojo »srajčko« sprejela voditeljica Maja Šumej, bo od sobote, 19. junija, takoj po 20. uri skrbel tudi za dobro počutje tako moških kot žensk, v posebni pol urni oddaji Femme fatale, avtorice Vladimire Skale.**

Seveda gre v prvi vrsti za oddajo o ženski, ki želi biti iz dneva v dan bolj urejena in privlačna – fatalna. Kot pravi Aleksandra Skale, ki ji bo ciklus svetovalnih oddaj v sodelovanju s številnimi priznanimi strokovnjaki pravi izziv, želi z oddajami doseči, da bi ženske postale bolj urejene, bolj samozavestne, bolj privlačne, bolj uspešne, kar vse je pogojeno z dobrim videzom vsake ženske, ne glede na leta.

»Želim narediti živahen radijski kotiček, z veliko dobre glasbe, ki bo sodila v ta sklop, tudi s kontakti s poslušalci in nasveti o tem, kako se kdaj obleči, naličiti, oblikovati modno pričesko, zaščititi kožo, da bo ostala dolgo sveža in mladostna. Moja prva gostja, to soboto, bo priznana maskerka **Meta Bizjan** iz Ljubljane, ki bo svetovala o negi obraza, ličenju in modnih trendih ličenja,« pravi Vladimira, ki se je na oddaje dobro pripravila in upa, da bo pridobila tudi širok krog poslušalk in poslušalcev. Prihodnjo soboto pa bo v večernem valu njena gostja **Brigita Štravs,** ki se ukvarja z modnim frizerstvom in tema bo brez dvoma enako »fatalna«.

Na vprašanje, kako se po njenem mišljenju oblači dandanašnja ženska, pravi: »Mladina se oblači dokaj zanimivo, ima svoj stil, ki ga narekuje tudi mladost. Opažam pa, in to me zelo veseli, da teži k sodobnemu, lepemu, okusnemu oblačenju tudi srednja generacija, in prav tu vidim široko področje za postavitev temeljev radijski oddaji Femme fatale, ki jo je podprl tudi sponzor, **Ljubljanska banka.«**

Nasvet za te dni: »Obraz si pred sončno pripeko zaščitite s senčnikom na glavi, lase si spnite navzgor, uporabite čim manj dekorativne kozmetike, oblečite obleko iz lahkega, padajočega materiala, pa se boste udobno počutile in še elegantne boste po vrhu. Sicer pa – dobimo se v soboto zvečer na radiu Celje ob 20. uri.

MP

TUDI NA TEHARJAH
TRGOVSKO PODJETJE
SIAL
Dobojska 16, CELJE
tel. 063/31-193
Nova prodajalna z
AVTOMATERIALOM
MOTORNIMI KOLESI
KOLESI
in še z marsičem.

## GLASBA JE ŽIVLJENJE

# Na zaslišanju gospod Zlobec

Še nekaj dni nas loči od poletja in še teden dni do šolskih počitnic, ko bodo brezskrbno zadihali vsaj šolarji. Avtorji oddaje Glasba je življenje si daljšega dopusta ne bomo privoščili, tako da vas tudi poleti vabimo na naša sobotna srečanja.

Ta teden z veseljem napovedujem gosta za našo glasbeno zasliševalno mizo, ki bo nihče drug kot pesnik Ciril Zlobec. Srečanje z njim bo prav gotovo doživetje, saj s svojo pretehtano in lepo slovensko besedo zadovolji okus še tako zahtevnega poslušalca.

Kot otrok je Ciril Zlobec igral na piščali, ki si jih je sam delal, kot pastirček. Najbolj so bile podobne blok flavti. Tradicionalna otroška igračka pa so bile tedaj tudi žepne orglice, ki so tudi dajale možnost glasbenega izživljanja.

Verjetno ne veste, da je gospod Zlobec napisal besedilo za slovensko popevko Poletna noč, ki je postala hit Marjane Deržaj. Želel je ostati anonimen, ker je bilo tedaj za pesnika sramotno, če je napisal tekst za popevko, vendar na Slovenski popevki je Poletna noč zmagala in avtorja so obelodanili. To je pesnika Zlobca izučilo, da nikoli več ni napisal teksta za popevko.

Kot do vseh stvari v življenju, je gospod Zlobec strpen tudi do glasbe. Pred nobeno glasbo si ne maši ušes, vendar pravi, da mu je, kot uživalcu glasbe, najbližja koncertna, resna klasična glasba. To rad posluša, pomirja ga, koncentrira, daje mu občutek notranjega lagodja. Pogosto obišče kakšen koncert.

Simona $H_2O$

TRIMONT
TRGOVINA INŽENIRING MONTAŽA - CELJE
Mariborska 122/a, pri PC GALA, tel./fax: 38 077
VSE ZA
VODOVOD IN CENTRALNO OGREVANJE
- cevi TOTRATERM za talno ogrevanje
- cevi TOTRASANITERM za sanitarno vodo
- radiatorji AKLIMAT novi tip, ki ne poka
- radiatorji VOGELNOT zunaj plastificiran
- vse vrste peči za centralno ogrevanje
- vse vrste litoželeznih plinskih peči in rezervoarjev
- vse vrste bakrenih cevi s pripadajočimi fitingi
* AKCIJSKA PRODAJA KOTLOV TVT (STADLER) *
CEVI TOTRASANITERM IZ POLIPROPILENA SO BREZ SVINCA, CINKA IN VODNEGA KAMNA
CEVI TOTRASANITERM SO ZDRAVJU PRIJAZNE
Pričakujemo Vas z ugodno in široko ponudbo, konkurenčnimi cenami in plačilnimi pogoji.

## RADIJSKI SPORED
od 17. do 23. junija

# RADIO CELJE

**Četrtek, 17. 6.:** 5.40 Jutranji program, 6.00 Poročilo OKC Celje, 6.30 Poročilo OKC Maribor 6.45 Horoskop, 7.00 Druga jutranja kronika (RaS), 7.20 Tečajnica, 7.40 Pregled tiska, 8.05 Poročila, 8.15 Obvestila, 8.25 Poročilo OKC Celje, 8.45 Kam danes, 9.15 Minute za zdravje, 10.00 Novice, 10.30 Mali O, 11.05 Glasbeni center predstavlja, 11.45 Sredozemske igre, 12.00 Novice, 12.10 Tečajnica, 13.00 Danes do 13-tih (prenos RaS), 13.30 Turistični kažipot, 14.00 Jack Pot, 15.00 Novice, 15.30 Dogodki in odmevi (prenos RaS), 17.00 Kronika, osmrtnice, 17.30 Disco glasba, 19.00 Zaključek sporeda.

**Petek, 18. 6.:** 5.40 Jutranji program, 6.00 Poročilo OKC Celje, 6.30 Poročilo OKC Maribor, 6.45 Horoskop, 7.00 Druga jutranja kronika (RaS), 7.20 Tečajnica, 7.40 Pregled tiska, 8.05 Poročila, 8.15 Obvestila, 8.25 Poročilo OKC Celje, 8.45 Kam danes, 10.00 Novice, 10.15 Filmski sprehodi, 10.30 Petkove štengce, 11.45 Sredozemske igre, 12.00 Novice, 12.10 Tečajnica, 13.00 Danes do 13-tih (prenos RaS), 13.30 Šport ob koncu tedna, 14.00 Jack Pot, 15.00 Novice, 15.30 Dogodki in odmevi (prenos RaS), 17.00 Kronika, osmrtnice, 17.30 Rumeni CE (Bojan Krajnc), 19.00 Zaključek sporeda.

**Sobota, 19. 6.:** 5.40 Jutranji program, 6.00 Poročilo OKC Celje, 6.45 Horoskop, 7.00 Druga jutranja kronika (prenos RaS), 7.20 Tečajnica, 7.40 Pregled tiska, 8.05 Poročila, 8.15 Obvestila, 8.45 Kam danes, 10.00 Novice, 10.15 Študentski servis, 11.45 Sredozemske igre, 12.00 Novice, 12.10 Teen–val, 13.00 Danes do 13-tih (prenos RaS), 14.00 Jack Pot, 14.05 Glasba je življenje, 15.00 Novice, 15.30 Dogodki in odmevi (prenos RaS), 16.00 Čestitke in pozdravi, 17.00 Kronika, osmrtnice, 17.30 Lestvici zabavnih melodij – LZM, 19.30 Večerni program – o ženski urejenosti, koktajl želja, časovni stroj 22.00 Zaključek sporeda.

**Nedelja, 20. 6.:** 8.00 Začetek programa, 8.05 Poročila, 8.30 Horoskop, 10.00 Novice, 10.30 Nedeljski gost, 11.45 Sredozemske igre, 12.00 Time out za šport, 12.30 Iz domačih logov (Jure Krašovec), 13.00 Novice, 13.05 Čestitke in pozdravi.

**Ponedeljek, 21. 6.:** 5.40 Jutranji program, 6.00 Poročilo OKC Celje, 6.30 Poročilo OKC Maribor, 6.45 Horoskop, 7.00 Druga jutranja kronika (RaS), 7.20 Tečajnica, 7.40 Pregled tiska 8.05 Poročila, 8.15 Obvestila, 8.25 Poročilo OKC Celje, 8.45 Kam danes, 9.15 Za lepše okolje, 10.00 Novice, 10.30 Športno dopoldne, 11.45 Sredozemske igre, 12.00 Novice, 12.10 Tečajnica, 13.00 Danes do 13-tih (prenos RaS), 14.00 Jack Pot, 15.00 Novice, 15.30 Dogodki in odmevi (prenos RaS), 17.00 Kronika, osmrtnice, 17.30 Domača glasba (Tone Vrabl), 19.00 Zaključek sporeda.

**Torek, 22. 6.:** 5.40 Jutranji program, 6.00 Poročilo OKC Celje, 6.30 Poročilo OKC Maribor, 6.45 Horoskop, 7.00 Druga jutranja kronika (RaS), 7.20 Tečajnica, 7.40 Pregled tiska, 8.05 Poročila, 8.15 Obvestila, 8.25 Poročilo OKC Celje, 8.45 Kam danes, 10.00 Novice, 11.45 Sredozemske igre, 12.00 Novice, 12.10 Tečajnica, 13.00 Danes do 13-tih (prenos RaS), 14.00 Jack Pot, 15.00 Novice, 15.30 Dogodki in odmevi (prenos RaS), 17.00 Kronika, osmrtnice, 17.30 Zimzelene melodije, 19.00 Zaključek sporeda.

**Sreda, 23. 6.:** 5.40 Jutranji program, 6.00 Poročilo OKC Celje, 6.30 Poročilo OKC Maribor, 6.45 Horoskop, 7.00 Druga jutranja kronika (RaS), 7.20 Tečajnica, 7.40 Pregled tiska, 8.05 Poročila, 8.15 Obvestila, 8.25 Poročilo OKC Celje, 8.45 Kam danes, 9.15 S knjižnega trga, 10.00 Novice, 10.30 Pokličite in vprašajte, 11.45 Sredozemske igre, 12.00 Novice, 12.10 Tečajnica, 13.00 Danes do 13-tih (prenos RaS), 14.00 Jack Pot, 15.00 Novice, 15.30 Dogodki in odmevi (prenos RaS), 17.00 Kronika, osmrtnice, 17.30 Pop loto, 18.00 Brane Rončel na Radiu Celje, 19.00 Zaključek sporeda.

**Radio Celje oddaja od 5.40 do 19.00 od ponedeljka do petka, ob sobotah do 22.00 ure, ob nedeljah pa od 8.00 do približno 17.00 ure, na UKV frekvencah 95,1, 95,9 in 100,3 MHz – stereo.**

# DEŽURSTVA TRGOVIN

## Celje

Potrošnikova samopostrežna trgovina Soča v Stanetovi 14 in diskont na Cankarjevi 1 sta ob sobotah odprta do 17. ure, slednji je odprt tudi ob nedeljah od 8. do 12. ure. Ob nedeljah so od Potrošnikovih trgovin od 7.30 do 11. ure odprte naslednje prodajalne: živilski oddelek v blagovnici Nova vas, marketi na Ljubljanski cesti, Dolgem polju, Zgornji Hudinji, Vojniku, Štorah in na Ostrožnem, samopostrežne trgovine v Gaberjah, Pod gradom, Trnovljah, Teharjah, Frankolovem, na Svetini, na Ljubečni, Polulah, v Šmartnem v Rožni dolini, Škofji vasi in Novi cerkvi ter stojnica na celjski tržnici. Ob nedeljah je odprt tudi kiosk pri celjski bolnišnici in sicer od 12. do 15. ure.

Klasje Celje ima odprte prodajalne kruha Štručko, Ado in Pekarno v Štorah ob sobotah od 7. do 13. ure, Štručka je odprta tudi od nedeljah od 7. do 11. ure, kiosk na Hudinji pa ob sobotah od 6. do 15. ure.

Dežurna je tudi trgovina Gala trade na Mariborski 128, ki je odprta ob sobotah od 7. do 15. ure, ob nedeljah pa od 9. do 12. ure.

Od Centrovih prodajaln so ob sobotah od 7.30 do 15. ure odprte samopostrežne trgovine: Center, Rio, Otok, Voglajna, Logarska, Sedmica, Solidarnost in Ložnica. Nakupni center Lava je odprt od 7. do 15. ure. Samopostrežna trgovina Savica je odprta od 7.30 do 17. ure. Ob nedeljah pa je delovni čas Centrovih prodajaln naslednji: od 7. do 11. ure je odprta samopostrežna trgovina Ložnica, Solidarnost od 7.30 do 11. in Otok od 8. do 11.30 ure.

Ob sobotah od 7. do 14. ure in ob nedeljah od 7. do 11. ure vam je na voljo celjska tržnica. Poleg celjske tržnice v Rimljanki na Savinovi 3 je vsako soboto od 6. do 13. ure in nedeljo, od 7. do 11. ure odprta Pekarna in Mesnica Prekoršek iz Vojnika. V Vojniku pa je njihova Mesnica odprta od 7. do 12. ure. Vsak dan je od 7.3do 23. ure odprta trgovina Dragstor na Mariborski 119, mini market Gaj v Ozki ulici vsak dan od 8.30 do 22. ure, ob nedeljah in praznikih od 8. do 22. ure, trgovina Plemič Teharje – sobote od 7. do 14. ure, nedelje od 8. do 11. ure, trgovina Figec Štore – sobote od 7.30 do 20. ure, ob nedeljah od 8. do 12., trgovina Mini shop Jereb Teharje ob sobotah od 7. do 19. ure, ob nedeljah od 8. do 11. ure, mini market Čebelica v Novi vasi ob sobotah in nedeljah od 8. do 21. ure, Skan market na Mariborski 181 v Celju ob sobotah od 7. do 22. in ob nedeljah od 8. do 22. ure, odprta pa je tudi trgovina Nadi v Šmarjeti pri Celju in sicer vsak dan od 8. do 20. ure. Od 7.30 do 15. ure je ob sobotah odprta tudi Mercatorjeva trgovina na Hudinji, kupujete pa lahko tudi v trgovskem podjetju Ponudba na Dobojski cesti v Celju in sicer ob sobotah od 7. do 20. ure, ob nedeljah in praznikih pa od 8. do 12. ure.

## Laško

Odprti sta trgovini Trgovskega podjetja Izbira: samopostrežna v Debru in Market Živila v Rimskih Toplicah in sicer ob sobotah od 7.30 do 14. ure in ob nedeljah od 7.30 do 11.30 ure. Odprta je trgovina Rogač pri železniški postaji ob sobotah od 7. do 17. ure in ob nedeljah od 7. do 12. ure, Market Zlatorog ob sobotah od 7. do 15. ure in ob nedeljah od 7. do 12. ure ter prodajalna Ježek ob sobotah od 7. do 16. in ob nedeljah od 8. do 12. ure. Na Brezah nad Laškim je ob sobotah od 7.30 do 13.30 in ob nedeljah od 8. do 11. ure odprta trgovina z mešanim blagom Kocman, na Vrhu pa trgovina Deželak ob sobotah od 8.30 do 12. ure, ob nedeljah pa od 9. do11. ure.

## Šentjur

Ob sobotah od 7. do 12. ure in ob nedeljah od 7. do 10.30 ure je odprta Delikatesa Klanjšek Mesarstva Jurij v Efenkovi ulici, ob nedeljah od 8. do 11. ure je odprt živilski oddelek Blagovnice Resevna, prodajalne Lipe Šentjur so ob sobotah odprte od 7. do 12. ure, ob nedeljah pa prodajalne v Gorici pri Slivnici, Prevorju in Loki pri Žusmu od 9. do 12. ure, na Planini pri Sevnici od 8. do 13. ure in na Ponikvi od 8.30 do 11.30 ure. Odprta je prodajalna Močnik v Vrbnem pri Šentjurju v soboto od 8. do 17. ure, ob nedeljah pa od 8. do 12.30.

## Žalec

Trgovska družba Savinjski magazin Žalec ima ob nedeljah od 8. do 12. ure odprte naslednje trgovine: blagovnice Savinjka Žalec, Šempeter, Polzela in Prebold ter samopostrežbe Cankarjeva Žalec, Vransko, Pirešica, Liboje in Tabor. Trgovina RR je ob sobotah in nedeljah odprta nonstop od 7. do 22. ure, market Eni ob sobotah od 8. do 17., ob nedeljah in praznikih pa od 8. do 12. ure, Potrošnikova poslovalnica Marelica v Preboldu ob nedeljah od 7.30 do 11. ure, Minimarket Špela v ulici Florjana Pohlina 3 v Žalcu ob sobotah od 7. do 17. ure in ob nedeljah od 8. do 12., prodajalna Gala v Šempetru v Savinjski dolini ob sobotah od 8. do 13. ob nedeljah pa od 9. do 12. ure. Ob sobotah od 7.30 do 16. in ob nedeljah od 8. do 12. ure je odprta tudi samopostrežna trgovina in bife Kmetijske zadruge Petrovče.

## Mozirje

Ob sobotah od 7. do 14. ure in ob nedeljah od 8. do 10. ure je dežurna Blagovnica Savinja na Trgu osvobodilne fronte 3.

## Velenje

V tem mesecu je odprta trgovina Era – Nežka na Cankarjevi 2 in sicer ob sobotah od 7. do 19. ure. Ob nedeljah pa od 8. do 11. ure. Odprta je tudi samopostrežna trgovina KK Ptuj na velenjski tržnici, ki je ob sobotah odprta od 7. do 14., ob nedeljah pa od 8. do 11. ure.

## Slovenske Konjice

V Slovenskih Konjicah sta odprta Merxov Market ob sobotah od 7. do 15., ob nedeljah pa od 8. do 11. ure ter Diskont Dravinjskega doma ob sobotah od 8. do 13., ob nedeljah pa od 8. do 11. ure. Isti delovni čas imata tudi samopostrežni trgovini Pohorje v Zrečah in Dravinja v Ločah pri Slovenskih Konjicah. Odprt je tudi živilski oddelek v blagovnici Vitanje in sicer ob nedeljah od 7.30 do 11. ure.

## Šmarje pri Jelšah

Ob sobotah so vse poslovalnice Jelše Šmarje odprte do 12. ure, ob nedeljah pa so dežurne naslednje: Oskrba Šmarje od 7.30 do 10.30, Market Podčetrtek od 8. do 11. ure in Atomska vas od 8. do 12. ure. V Rogaški Slatini je vsako nedeljo od 8. do 11. ure izmenično odprt Market Ratanska vas ali Prehrana, prav tako pa so odprti gostinski obrati Grad Rogatec in Hram v Šmarju pri Jelšah.

# DEŽURSTVA LEKARN

**CELJE:** Redni delovni čas Lekarne na Stanetovi ulici v Celju je od ponedeljka do petka od 7. do 20. ure, ob sobotah od 7. do 13., od 13. ure dalje v soboto, do ponedeljka do 7. ure zjutraj pa je organizirano neprekinjeno dežurstvo. Enako velja tudi za praznike.

**ŠENTJUR:** Redni delovni čas lekarne je od 7. do 18. ure, ob sobotah pa od 7. do 13. ure.

**LAŠKO:** Lekarna je odprta od ponedeljka do petka od 7.30 do 18. ure, ob sobotah od 8. do 12.

**MOZIRJE:** Redni delovni čas je od 7. do 19. ure, ob sobotah pa je lekarna odprta od 7. do 12. ure.

**SLOVENSKE KONJICE** je med tednom odprta od 7.30 do 13. ure in od 14. do 20., ob sobotah od 7.30 do 13. ure, ob nedeljah pa redno dežurstvo traja od 9. do 12. ure.

**VELENJE:** Od ponedeljka do petka je lekarna odprta od 7. do 20. ure, ob sobotah od 7. do 14. ure, ob nedeljah in praznikih pa imajo organizirano dežurstvo, z enourno prekinitvijo od 12. do 13. ure.

**ŠMARJE PRI JELŠAH:** Redni delovni čas med tednom je od 7.30 do 18.30 ure, ob sobotah od 7.30 do 13. ure.

**ŽALEC:** Redni delovni čas med tednom je od 7.30 do 19.30 ure, ob sobotah od 7.30 do 14. ure, vsako nedeljo pa je lekarna dežurna od 8. do 11. ure.

# VETERINARSKA DEŽURSTVA

**VETERINARSKA POSTAJA CELJE:** Delovni čas veterinarjev na veterinarski postaji v Celju je od 7.00 do 14.30. Ambulanta za male živali je vsak dan dopoldan (razen ob nedeljah in praznikih) od 8. do 10. ure, vsako popoldne od 16. do 17. ure, sicer pa je dežurna služba za nujne primere organizirana v popoldanskem in nočnem času. Tel.: 34-233.

**VETERINARSKA POSTAJA LAŠKO:** Redni delovni čas je od 7. do 15. ure na veterinarskih postajah v Laškem in Radečah. Dežurstvo od 15. do 7. ure pa je za celo občino na veterinarski postaji Laško, telefon 731-485. V primeru odsotnosti veterinarja v času dežurstva pa lahko sporočilo pustite pri vratarju Pivovarne, tel.: 731-121.

**VETERINARSKA POSTAJA SLOVENSKE KONJICE:** Redni delovni čas veterinarjev je od 7. do 12. ure, od 15. do 7. ure zjutraj naslednjega dne pa je organizirano dežurstvo. Telefon na veterinarski postaji: 754-166.

**VETERINARSKA POSTAJA ŽALEC:** Redni delovni čas veterinarjev je od 6. do 14. ure, neprekinjeno dežurstvo za celo občino pa je od 14. do 6. ure naslednjega dne. Dežurstvo je tudi ob koncu tedna in ob praznikih. Telefon na veterinarski postaji: 714-144.

**VETERINARSKA POSTAJA MOZIRJE:** Redni delovni čas veterinarjev je vsak dan, razen ob nedeljah, od 7. do 15. ure, redna dopoldanska ambulanta pa od 7. do 9. ure. Do nedelje, 20. junija bo dežural dr. vet. med. Marjan Lešnik, telefon 831-219, od 21. junija dalje pa dr. vet. med. Drago Zagožen, telefon 841-769.

**VETERINARSKA POSTAJA ŠENTJUR PRI CELJU:** Redni delovni čas veterinarjev je od 7. do 15. ure vsak dan, od 15. ure do 7. ure zjutraj naslednjega dne pa je organizirano dežurstvo. Od jutri, petka, 18. junija dalje bo dežural dr. vet. med. Gregor Bezenšek, telefon 741-264.

# POROKE

**Laško**

Poročilo se je 21 parov od tega: Alojzij PANGRL in Cvetka BEG oba iz Začreta pri Celju, Renato KRAMPARŠEK in Marjana TRATAR, oba iz Radeč, Evgen OPARENOVIĆ iz Medloga in Cvetka RECKO iz Celja, Damijan PADER iz Spodnje Rečice in Mateja TOPLIŠEK iz Laškega, Adrijano KOTNIK iz Polja pri Zagorju in Vesna ZUPANČIČ iz Renk pri Zagorju, Srečko STEPIŠNIK iz Latkove vasi in Petra DEŽNIKAR iz Dolenje vasi, Darko STOPAR iz Konskega pri Celju in Simona OCVIRK iz Škofje vasi, Marjan ZUPANEK iz Socke in Tatjana DORNIK iz Strmeca pri Vojniku, Benjamin AUER in Vlasta KRAPEC, oba iz Ptuja, Stanislav SELIČ in Irena STARC, oba iz Spodnje Rečice pri Laškem, Aleš MURNC in Irena SPOLENAK, oba iz Zagorja, Milan MEDVEŠEK iz Čaplje pri Žalcu in Teja JELEN iz Kaplje vasi pri Žalcu, Silvester BRUMEC in Bojana BRULC, oba iz Laškega, Branko VRHOVŠEK iz Ojstrega nad Laškim in Ema JURKOŠEK iz Kanjuc pri Svetini, Marjan ŽIKOVŠEK in Blanka ZEME, oba iz Laškega, Milanko BREČKO in Mojca GUZAJ oba iz Trbovelj ter Franc KMETIČ iz Svibnega in Nataša DULAR iz Radeč.

**Šentjur pri Celju**

Poročili so se trije pari od tega: Marko FENDRE in Helena KRESE oba iz Rifnika, Anton PUŠNIK iz Brezja pri Dobju in Lidija TOJNKO iz Grobelc.

**Žalec**

Zakonsko zvezo so sklenili: Jakob MEŽNAR in Martina ŽUŽA, oba iz Ločice pri Vranskem, Rudi JANČAR iz Kresničkega vrha in Marija DROBEŽ iz Pondor, Danijel JESENIK in Karmen KUMER, oba iz Vranskega, Boris ČATER in Iris CIZEJ, oba iz Žalca, Janez DIVJAK in Suzana ŽAGAR, oba iz Levca, Janko ŽOLNIR in Marjana KUZMAN, oba iz Galicije, Edvard POVŠE iz Šmartnega ob Paki in Martina LESJAK iz Ojstriške vasi.

**Velenje**

Poročila sta se dva para: Dušan REBERČNIK iz Velenja in Andreja ŠELIGA iz Kavč, ter Darko VUČINA in Darja GREGORC, oba iz Zavodnje.

**Šmarje pri Jelšah**

Poročila sta se: Jože HOHNEC in Lidija HRUP iz Rogaške Slatine, Renato KRIŽAN in Birgit LESJAK iz Rogaške Slatine.

# SMRTI

**Šentjur pri Celju**

Umrl je Otmar TOVORNIK, 81 let iz Brda.

**Velenje**

Umrli so: Jožefa STERGAR, 92 let iz Gaberk, Marija GOLOB, 70 let iz Celja, Angela DOLAR, 89 let iz Plešivca, Ferdinand MEH, 53 let iz Plešivca, Anton PREŠIČEK, 72 let iz Polzele in Anica ZEMLJAK, 65 let iz Brega pri Polzeli.

**Šmarje pri Jelšah**

Umrl je Štefan GAJŠEK, 86 let iz Podturna.

# DEŽURSTVA ZDRAVSTVENIH DOMOV

**ZDRAVSTVENI DOM CELJE:** Zdravstvena služba je organizirana v dopoldanskih in popoldanskih ordinacijah, prav tako imajo organizirano neprekinjeno 24-urno dežurstvo. Dežurna ambulanta dela cb delavnikih od 13. do 7. ure naslednjega dne, ob sobotah, nedeljah in praznikih pa neprekinjeno 24 ur. Zdravnika za obisk na domu lahko naročite kadarkoli, vendar bodo nenujni hišni obiski ob delavnikih opravljeni po 13. uri.

V primeru življenjske ogroženosti kličite telefonsko številko 94, sicer je telefon 441-142 ali 27-721, za nujne intervence pa 94.

**ZDRAVSTVENI DOM LAŠKO:** Zdravstvena služba je organizirana v dopoldanskih in popoldanskih ordinacijah od 7. do 20. ure, nočno dežurstvo je organizirano od 20. do 7. ure zjutraj od ponedeljka do petka in sicer za vso občino. Dežurstvo je med vikendom organizirano tudi od petka od 20. do ponedeljka do 7. ure zjutraj, vmes je v soboto odprta redna ordinacija od 7. do 15. ure. Telefon 731-233.

**ZDRAVSTVENI DOM SLOVENSKE KONJICE:** Redna zdravstvena služba je organizirana od 7. ure zjutraj do 21., od 21. do 7. ure zjutraj pa je na voljo redno nočno dežurstvo. Telefon 754-522.

PODJETJE Amiga

vam v svoji *prodajalni v Štorah (ob cesti proti Šentjurju) nudi KAKOVOSTEN PROGRAM VIJAČNEGA BLAGA Z ISO STANDARDOM 9001 in SQS CERTIFIKATOM ZA KVALITETO.*

**NOVOSTI**

- SPAX vijaki za vijačenje iveric in drugih lesenih materialov
- ECO dril samorezni vijaki za pločevino
- PT vijaki za termoplastiko
- PRECOTE in TufLok s snovjo proti odvitju

Za podjetja nudimo blago po veleprodajnih cenah.

**Informacije po telefonu: 063/771-520.**

# TRŽNICA

| Celjska tržnica | kg/SIT |
|---|---|
| česen | 300–500 |
| cvetača | 200–270 |
| čebula | 70–170 |
| fižol v zrnju | 150–350 |
| fižol stročji | 300 |
| grah | 200–300 |
| pesa | 100–200 |
| krompir | 50–150 |
| korenje | 180 |
| kumare | 140–160 |
| paprika | 260–350 |
| špinača | 200 |
| paradižnik | 80–180 |
| zelje presno | 90–110 |
| glavnata solata | 100–150 |
| majniška | 120–130 |
| koleraba | 230 |
| ohrovt | 120 |
| redkvica šopek | 50 |
| jajčevci | 190 |
| banane | 80–120 |
| ribez rdeč | 250 |
| borovnice | 400 |
| grozdje | 300–480 |
| jabolka | 60–80 |
| češnje | 150–250 |
| jagode | 250–300 |
| marelice | 400 |
| lubenice | 150 |
| breskve | 250–350 |
| nektarine | 350–400 |
| hruške | 100–130 |
| pomaranče | 70–100 |
| limone | 80–120 |
| grenivke | 100 |
| mandarine | 120 |
| suhe slive | 250 |
| rozine | 300 |
| orehi – jedrca | 1000 |
| maslo | 300 |
| smetana | 200 |
| skuta | 260 |
| jajca | 9–15 |
| bučno olje (1 l) | 430 |
| zaklani piščanci | 395 |
| zaklane kokoši | 350 |
| med | 300–450 |

# BORZA DELA

**Informacije o prostih delovnih mestih objavljenih na Republiškem zavodu za zaposlovanje, na območni enoti Celje, dne 07.06.1993.**
**Pojasnila o pogojih za sklenitev delovnega razmerja dobijo kandidati pri organizacijah ali delodajalcih.**

| Delovna organizacija | Poklic | Delovno mesto |
|---|---|---|
| Svet. izobraž. center, Škalska 7, Sl. Konjice | prof. slov. in nem. j. | prof. slov. nemšč. |
| Eurogan d.o.o., Malgajeva 2a, Celje | ekonomski tehnik | knjig. admin. dela |
| Antloga Mira, Razgledna 2, Celje | kuhar | kuhar |
| Malec Ida, Linhartova 2, Celje | natakar | pripravnik |
| Oprešnik Anton, Ivenca 16a, Vojnik | natakar | natakar |
| Folio d.o.o., Zidanškova 7b, Celje | prodajalec | prodajalec |
| VIRGO d.o.o., Teharska 100 | prodajalec | prodajalec |
| LESK d.o.o., Aškerčeva 15, Celje | snažilka | snažilka |
| GORSO d.o.o., Gregorčičeva 5a, Celje | snažilka | snažilka |
| Antloga Mira, Razgledna 2, Celje | snažilka | snažilka |
| Malec Ida, Linhartova 2, Celje | snažilka | snažilka |

# MODNI KLEPET

*Pripravlja VLASTA CAH-ŽEROVNIK*

**Z današnjim dnem se v Modnem klepetu na straneh Novega tednika začenja obljubljena nanizanka o kopalni modi. Glede na vreme, na dejstvo, da se v morju že nekaj časa kopajo tudi manj pogumni in odločni kopalci ter to, da je tudi večina letnih bazenov že najmanj en teden odprta, je že tudi skrajni čas, kajne?**

Naša modna svetovalka **Vlasta Cah-Žerovnik** je za začetek pripravila nekaj splošnega o kopalkah, sledili pa bodo naslednji tematsko precej bolj ozki nasveti, kako izbrati prava oblačila za na plažo, če želite, da se resnično prav vsaka prirojena oziroma pridobljena pomanjkljivost na postavi ne bi že od daleč videla. Velja poskusiti!

V začetku prihodnjega tedna naj se v tajništvo našega uredništva oglasita nagrajenki meseca maja – **Lučka Belak, Kajuhova 9 iz Celja,** ki bo prejela unikaten, ročno pleten pulover oziroma bluzo in **Sonja Drobne, Gornja vas 26a iz Šmarja pri Jelšah,** ki bo prejela unikatno, ročno poslikano ovratno ruto oziroma šal.

Že danes, čeprav smo šele sredi meseca, pa naj na kratko najavimo tudi Modni klepet na valovih Radia Celje 26. junija, zadnjo soboto v mesecu, torej. Naša modna svetovalka Vlasta Cah-Žerovnik bo govorila o poletnih oblačilih za vse tiste, ki s svojo postavo niso najbolj zadovoljni.

Uredništvo

# Radikalni preobrat »mokre« mode

Pomlad se že resno spogleduje z vročim poletjem, torej je skrajni čas, da malce poklepetamo o tistem najbolj »mokrem« poletnem oblačilu – kopalkah.

Kopalke so seveda najbolj aktualne počitniške cunjice, razen za tiste, ki kljub grozečim ožonskim luknjam še vedno vihajo nos nad »oblečenim« kopanjem in sončenjem. Menda pa je za takšne aktivnosti povprečen ženski svet kar rad vsaj malce oblečen. Tudi modre kreatorske glave so mu letos odobravajoče prikimale in poskrbele za radikalen preobrat v kopalni modi. S precej več blaga, predvsem pa s silno spodobnim krojem se ponašajo najbolj aktualne kopalke sezone '93.

Zvezda poletja je seveda enodelni kopalni kostim, ki s svojim elegantnim videzom mimogrede zakrije še kakšno prirojeno ali pridobljeno nepravilnost na postavi. Prav nič ni zaničevan tudi dvodelni kopalni kostim, le da sta si zgornji del hlačk in spodnji del nedrčka bistveno bližja kot smo bili vajeni doslej...

Barve so seveda tiste, ki ustvarjajo celostni modni vtis – letos so poleg črne in bele vodilne grafitno siva, barva sivke in cvetočega rožmarina, vsi morsko modri in travniško zeleni odtenki, barva pistacije, vanilije, mlečno rumena, ...

O krojih in dilemah, ki so prisotne pred izborom kopalne obleke, če postava ni za 5, pa prihodnjič.

VLASTA

Anketno nagradno vprašanje:

**Katera izmed vodilnih barvnih nians letošnje poletne mode vam je najbolj všeč:**
1.VSI ODTENKI MORJA,
2.REČNO ZELENA, PISTACIJA,
3.PEŠČENO RJAVI TONI,
4.DIMNO, GOLOBJE SIVA,
5.MLEČNO RUMENA

NT&RC

**Odgovor na nagradno vprašanje:**

.....

.....

.....

Ime in priimek: .....

Točen naslov: .....

.....

Starost: ..... Teža: ..... Konfekcijska št.: .....

Najljubše barve: .....

# Vsejavanje in obnova travne ruše

**Zaradi lanske poletne in letošnje zimske suše je travna ruša precej razredčena, kar se dobro vidi tudi po prvi košnji.**

**Da ohranimo isto kvaliteto krme in da se travinje ne zapleveli preveč, moramo vsejati oz. dosejati določeno travno deteljno seme. Na našem travniku si ogledamo katere trave ali detelje primanjkuje in tiste dosejemo. Če pa je travnik res redek in ne bi imeli nič pridelka, ga preorjemo (če je možno) ali prebranamo in na novo posejemo travno deteljno mešanico.**

Glede na naše zahteve in pogoje jih lahko sami sestavimo ali pa vzamemo mešanico, ki je že pripravljena (mešanice iz Semenarne – travnik II, TDM 1, TDM 2, TDM 3).

## Priprava površine za vsetev in setev TDM:

– po majski košnji oz. opravljenem drugem ali tretjem obhodu črede, lahko vsejemo seme trav in detelj,
– vsejemo določene trave in detelje (trpežna ljuljka – 8 kg/ha in bela detelja – 2 kg/ha),
– setveno gnojenje – 50 kg/ha N in 90 kg/ha $P_2O_5$ in 140 kg/ha $K_2O$,
– redno dognojevanje 40-60 kg/ha N,
– valjanje-tlačenje (vsejano površino moramo obvezno potlačiti zato, da pride seme mimo rastoče trave do zemlje in bo bolje kalilo).
– približno štirinajst dni po vsejavanju travno deteljnega semena je priporočljivo da travno rušo pokosimo, če zraste premočno, zato da ne bi zadušila rahlih mladih sejančkov.

## Priprava tal in setev TDM:

– klasična obdelava tal z oranjem in brananjem
– priprava tal z uporabo freze
– uporaba herbicida glifosata (roundup, boom efect, herbatop, cidokor) in po 3 tednih površino prebranamo ali preorjemo in sejemo travno deteljno seme.
– setveno gnojenje in redno dognojevanje je isto kot pri vsejavanju
– varovalni posevek je pri spomladanski setvi obvezen, pri poletni in jesenski setvi pa ga ne potrebujemo
– valjanje-tlačenje (majhne površine, kjer smo izkopali plevel lahko seme pohodimo ali povaljamo.

## Setev metuljnic:

Agrotehnika priprave tal ter setev je ista kot za setev travno deteljnih mešanic. Za trpežnost metuljnic (detelje in lucerna) je izredno pomemben čas prve košnje po setvi. Prva košnja po setvi mora biti opravljena v času polnega cvetenja metuljnic tudi na račun kvalitete krme, ki je tedaj že stara.

Seme trav in detelj lahko sejemo ne glede na letni čas. Odvisni smo samo od časa in količin padavin, ki bodo padle v času kaljenja in razraščanja trav in detelj.

TATJANA PEVEC, dipl. inž. kmet.

# ASTROLOŠKI KOTIČEK

## Astrologinje IVANE

# Šifra: Poletje 93

**V mojem življenju je veliko negotovosti. Zanima me, če se bom znova poročil, ali bom dobil službo, pa tudi kako se bo razrešil spor na sodišču. Za odgovor se v naprej zahvaljujem!**

**IVANA:** Ste človek, ki mu poletni del leta od julija do septembra nikoli ni najbolj naklonjen za zdravje in delovne zmogljivosti. Ta dva, včasih tudi trije meseci, so za vas vedno čas preizkušnje. Seveda pa se vam bo letos obrnilo na bolje, vendar postopoma. Večje rezultate lahko pričakujete v naslednjih petih letih, kajti čaka vas vzpon na finančnem in družinskem področju. S poroko ne hitite, če pa že morate, se poročite v jesensko-zimskem obdobju, ko bodo tudi finančne družinske zadeve bolj urejene. Pravo ljubezen boste v sebi razvili šele v naslednjih dveh letih. Morda ste doslej čustva vse preveč povezovali z materialnim, sedaj pa se bo to obrnilo. Pozornost, nežnost in občutek za težave drugih se vam bodo pozitivno obrestovali. Drugi bodo začutili spremembo v vašem vedenju in se spremenili tudi do vas. Več veselja in optimizma vnesite v svoje življenje! Od jeseni pa do konca januarja boste rešili večino problemov, ki vas sedaj mučijo. Če morete, potem raje preložite zadeve na sodišču na jesen, planeti so vam takrat bolj naklonjeni. Zdravje lahko ohranite, če se držite srednje-zlate poti: nobenega pretiravanja, še posebej ne poleti, ko ste šibkejši. Generalno gledano se vidi, da bodo vaše želje dosegle svoj cilj do konca tega tisočletja, kasneje pa dolgo ne boste imeli več problemov. Nekoliko bolj pa morate paziti pri vožnji z avtomobilom, na poteh, ki se tičejo krajših relacij, pa tudi v odnosih s sorodstvom, ki ni najožje. Če se boste izogibali skrajnostim, boste dosegli največ po mirni poti.

# Šifra: Narcis

**Imam problem, ki najbrž ni ravno običajen, vendar vas prosim, da mi ga pomagate osvetliti z astrološke plati. Končal sem študij in se zaposlil. Živim pri starših, ki nekako pričakujejo, da se bom poročil, imel otroke in podobno. Jaz pa nosim v sebi skrivnost, ki jo poznata le dva moja dobra prijatelja. Sem homoseksualno usmerjen in vso puberteto me je to mučilo, zato sem odšel v srednjo šolo in na študij v drugo mesto, stran od staršev. Sedaj, ko smo spet skupaj, pa mi starši poskušajo najti nevesto, čeprav sem na pogled zelo čeden in se dekleta sučejo okrog mene. Sam se globjim stikom izogibam, ker me ženske ne privlačijo. Imam občasne, vendar redne stike s človekom, v katerega sem zaljubljen. Ali je tudi on tako globoko navezan name, kot pravi? Kako naj živim v prihodnosti? Ali naj se odselim od staršev ali pa jih seznanim s stanjem. Prilagam vam tudi njihove podatke. Kaj mi kaže v naslednjih letih, si bom uspel urediti življenje tako, kot si želim?**

**IVANA:** Svetovna zdravstvena organizacija pravi, da homoseksualnost ni bolezen in nekaj grdega, mračnega in nenormalnega. Povsem normalno človeško čustvovanje torej, kot relacija med moškim in žensko, le da je slednja bolj razprostranjena. Psihologi pa trdijo, da tisti, ki najbolj udrihajo in imajo največ povedati čez homoseksualce, zgolj tako prikrivajo svoja lastna zatrta nagnjenja do istega spola, pa naj gre za moške ali ženske. Res pa je, da vsi ljudje nimajo o tem niti prave poučenosti, niti človeške širine. Ob primerjavi horoskopov tvojih staršev je razvidno, da boš več razumevanja našel pri očetu, materi je veliko do tradicije in mnenja drugih. Kar tiče partnerstva je njegov odnos do tebe iskren in dober. Preseli se k njemu, koristilo bo tudi tvoji karieri.

# Šifra: Orhideja

**Za mano sta dve resnejši ljubezenski zvezi, pa tudi nekaj avantur, jaz pa še vedno čakam princa na belem konju. Zanima me, kdaj ga bom spoznala? Kako bo z mojo diplomo, ali mi bo uspelo naslednje leto? Prosim če mi pogledate še, kako kaže na splošno v mojem prihodnjem življenju.**

**IVANA:** Tvoja čustva so intenzivna, iščeš ideal. Ali si izjemno privržena in nekomu pripadaš v celoti ali pa si izjemno hladna. Partner, ki te pritegne, mora biti nekaj posebnega, močan, poduhovljena, skratka magnetična in v javnosti priznana in nekako dominantna osebnost. Takega še nisi našla, v naslednjih dveh letih pa se bo tudi to zgodilo.

Več dogajanja pa bo že konec leta. Spremenila boš svoj odnos do ljudi in tudi do partnerstev. To bodo izboljšave in bodo prinesle mnogo dobrega. Resnejša zveza je možna iz delovnega prijateljstva, saj boš na področju dela srečevala mnogo ljudi. Pri diplomi ti kaže uspeh v naslednjem letu. Paziti moraš na grlo in žleze, včasih pa ti lahko tudi konflikti z ljudmi poslabšajo počutje, zato se ti priporoča reden vsakodnevni polurni počitek v samoti ali ob meditativni glasbi. Previdnejša bodi ob polni luni, saj njena znamenja nosiš v svoji natalni astrološki karti. Duhovnost, alternativna medicina in druge naravne vede ti bodo v pomoč pri delu, saj imaš tudi sama nekaj talenta za te stvari, zato jih lahko v življenju še naprej razvijaš. V naslednjih nekaj letih – do 97 – se boš preselila ali imela večje spremembe v domu, bivališču ter družinskem življenju. V glavnem pa bodo to spremembe na bolje. V življenju bolj pazi na besede, izogibaj se pretirani kritičnosti do drugih, saj ti lahko to škoduje. Denar bo v tvojem življenju povezan z družinskimi člani, skupnimi investicijami in dediščinami.

*Celjski sejem d.o.o.*

CELJSKI SEJEM

**organizira vsak torek**
od 12.–18. ure
**in vsako soboto**
od 7. do 13. ure

**NAJVEČJI »AVTO SEJEM«**

**rabljenih avtomobilov, motorjev in koles**
v Sloveniji na parkirišču »Golovca«.

*Vse informacije po telefonu 33-233* *Vabljeni!*

*Celjski sejem d.o.o. - 63000 Celje, Dečkova 1, tel.: 063/33-233, fax: 063/33-098*

**ASTROLOŠKI KUPON**

**Za astrologinjo IVANO**

Datum rojstva: _____

Ura rojstva (do minute natančno): _____

Kraj rojstva: _____

Moja šifra: _____

NT&RC Trg V. kongresa 3a, CELJE

# Slovenci na 24 ur Le Mansa

**Športni klub Adam Racing Team iz Maribora se je lotil izredno zahtevnega projekta priprave reprezentance Slovenije, ki bo kot prva iz nekdanjega vzhodnega bloka nastopila na slovitem touru z najhitrejšimi avtomobili 24 ur Le Mansa. Priprave trajajo že leto dni, bolj intenzivno pa zadnjega pol leta, čeprav bo slovenska ekipa nastopila šele prihodnje leto.**

»Slovenska ekipa je že sestavljena,« je ob obisku povedal **Peter Adam,** ki je gonilna sila za nastop naše ekipe v Franciji. »Strokovni svet za avto šport pri AMZ Slovenije je že dal vsa potrebna soglasja, ki so potrebna za pridobitev licenc, dobili pa smo jih priznani tekmovalci **Zvonimir Blažun iz Rogatca ter Milan Pavlin in Peter Adam iz Maribora.** Prvi testni treningi v Modeni z izposojenim avtomobilom Bugatti EB 110 S so že za nami. Takšnih avtomobilov je trenutno izdelanih samo osemnajst, boter pa je bil sam **Alain Delon.** Avto ima 600 konjev, maksimalno hitrost 350 km, stane pa 800 tisoč DEM. Ta avto nam je omogočil večinski lastnik Fiata gospod **Agnelli.** Do odhoda na tour bomo trenirali doma in v tujini, kjer se bomo udeležili tudi nekaterih dirk. Za nastop si bomo ustrezen avto sposodili s celotno ekipo, ker je to cenejše, kot nakup svojega. Poskušali pa bomo priti do svojega trening avtomobila.«

Kako do denarja, ki ga bo za uresničitev tega projekta potrebno izredno veliko? Peter Adam odgovarja:

»Pripravili smo doslej največjo nagradno igro v Sloveniji s štirimi žrebanji. Kartica stane 1000 tolarjev, vsak kupec pa postane sponzor ekipe. Kartice so že v prodaji in veljajo za vsa štiri žrebanja, če že nisi prej izžreban. Nagrade: 100 avtomobilov Mazda, 210 motociklov Jamaha, 15350 nagrad Sonny in 30 mobitelov. Za vse dobitke so carinske in davčne dajatve plačane. S tako zbranim denarjem bomo kupili avto za trening in plačali odhod ekipe na Tour,« je optimističen zaključil svojo pripoved o želji po tudi takšni promociji Slovenije v svetu.

Štiri žrebanja bodo vsako zadnjo soboto v mesecu, prvo 26. junija na platoju pri železniški postaji v Rogatcu (voditeljica Miša Molk, cilj prvega dela rallyja Štajerska 93, peka vola na žaru itd.), drugo v Golf hotelu na Bledu, tretje v Bernardinu in zadnje, finalno, v Ljudskem vrtu v Mariboru.

Tour 24 ur Le Mansa bo prihodnje leto že dvainšestdesetič, nastopajo pa tudi mnogi najboljši vozniki Formule 1. Prednost slovenske ekipe je v tem, da so tekmovalci iz ene države, kar drugje ni običaj.

*Peter Adam: »Slovenci bomo tekmovali na 24 ur Le Mansa.«*

Krog je dolg okoli 13 km in ima tri točke, kjer tekmovalci dosežejo hitrost okoli 350 km na uro.

TONE VRABL

## BORZA CEN RABLJENIH AVTOMOBILOV

Sejem rabljenih avtomobilov pred dvorano Golovec v Celju je tokrat uspel zbrati preko 800 vozil, 190 pa jih je zamenjalo lastnike. Še vedno vzbujajo največje zanimanje avtomobili srednjega razreda v vrednosti okoli 6 tisoč nemških mark.

| tip avtomobila | letnik | cena | letnik | cena |
|---|---|---|---|---|
| Zastava 750 | 77 | 700 | 83 | 900 |
| Zastava (Fiat) 126P | 82 | 1.200 | 87 | 2.100 |
| Zastava 101 | 85 | 2.800 | 86 | 3.200 |
| Yugo koral 60 | 88 | 3.900 | 89 | 4.900 |
| Renault 4 GTL | 85 | 2.800 | 88 | 5.000 |
| Renault 5 Campus | 88 | 10.000 | 89 | 10.700 |
| Lada Samara 1300 S | 83 | 1.800 | 87 | 4.900 |
| Citroen AX 11 TRE | 86 | 4.500 | 91 | 12.300 |
| Volkswagen Golf GLD | 84 | 6.500 | 87 | 11.800 |
| BMW 320 | 81 | 8.000 | 83 | 10.000 |
| Audi 80 | 78 | 2.100 | 80 | 3.600 |

Cene vozil so v nemških markah in so le okvirne.

PŠ

## Münchenski BMW tudi v golfovem razredu

**Pred meseci so se pojavila ugibanja (in tudi že prve fotografije) o tem, ali se bo münchenski BMW res poskusil z novim avtomobilom tudi v t.i. golfovem razredu. Sedaj ni nobenega dvoma več: prihodnje leto bo na ogled in tudi naprodaj mali BMW, avtomobil ki naj bi ob vsem drugem pripomogel k prijetnejši poslovni prihodnosti bavarske avtomobilske hiše.**

Mali BMW bo za dobrih 20 centimetrov krajši od serije 3, kar naj bi pomenilo, da ga bo v dolžino za 420 centimetrov. Pač pa bo medosna razdalja ostala nespremenjena in bo torej z 270 centimetri mali BMW med prostornejšimi avtomobili v razredu, kjer že dolga leta povsem suvereno kraljuje Volkswagnov golf. Za začetek bo avto na voljo le v karoserijski izvedenki s tremi vrati in bencinskim štirivaljnikom, ki ga že vgrajujejo v serijo 3 (316i in 1,6-litra ter 100 KM), kasneje naj bi se pojavila tudi različica 318iS (140 KM), medtem ko načrti o motorno zmogljivejšem avtomobilu ta hip še niso znani. Pri BMW računajo, da najmanjši BMW ne bi smel stati več kot 32 tisoč mark, serijsko naj bi bil avtomobil opremljen s petstopenjskim menjalnikom ter merilnikom motornih vrtljajev, morda pa tudi z zračno varnostno blazino za voznike in zavornim sistemom ABS. Avtomobilska bitka postaja torej vse hujša in morda tudi zanimivejša. **Na sliki:** novi mali BMW 316i.

## Staro ime in nov avtomobil – nissan terrano II

**Če že ni posebej presenetljivo to, da je gneča na trgu terenskih avtomobilov skoraj tako huda kot pri osebnih avtomobilih, potem je vsaj to, da je japonski Nissan pri svojem povsem novem terencu uporabil staro ime in mu dodal še novo številko – terrano II.**

Terrano II (na sliki) naj bi po mnenju japonskega izdelovalca avtomobilov, drugega po velikosti na Japonskem in na šestem ali sedmem mestu v svetovnem merilu, združeval udobje osebnega vozila in zmogljivosti terenskega avtomobila. Njegova podoba je po Nissanovo visoka in nekoliko ozka, sicer pa zaradi oblosti dokaz, da ima oblikovalska moda svojo vrednost tudi pri terenskih vozilih. Nissan terrano II je na voljo v karoserijski izvedenki s tremi in petimi vrati, pa zaradi tega različno zunanjo dolžino in tudi različno medosno razdaljo. Oblika je delo italijanske oblikovalske hiše I.DE.A., ves projekt so zasnovali v Nissanovem raziskovalnem centru v britanskem Cranfieldu, izdelujejo ga v Španiji (Nissan Motor Iberica), pravijo pa, da je namenjen predvsem evropskim avtomobilskim trgom.

Terranu II namenjajo dva motorja: dizelski štirivaljnik s prostornino 2.663-kubičnih centimetrov in 73,5 kW/100 KM pri 4.000 vrtljajih v minuti ter bencinski štirivaljnik z gibno prostornino 2389-kubičnih centimetrov in 91 kW/124 KM pri 5.200 vrtljajih v minuti. Običajno motor poganja zadnji kolesni par, pogon na vsa štiri kolesa je potemtakem priklopljiv, za premagovanje zahtevnejših brezpotij pa je na voljo še razdelilnik pogonske moči. Ob dveh motorjih bo nissan terrano II naprodaj še s tremi paketi opreme, ljubljanski Nissan Adria, zastopnik japonske tovarne za Slovenijo, pa napoveduje prve avtomobile septembra.

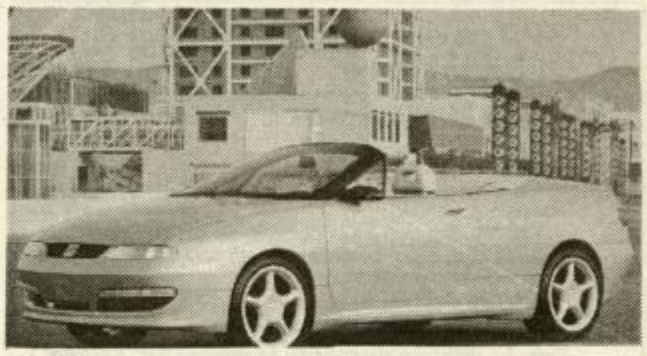

## Tudi seat zgoraj brez

**Španski Seat, sestavni del nemškega avtomobilskega koncerna Volkswagen-Audi, se je lotil tudi izdelave kabrioleta.**

Za osnovo je uporabil kar limuzino toledo, sicer pa so se zgledovali po tistem, kar so v obliki kupeja predstavili na lanskem pariškem avtomobilskem salonu. Notranjost bo ob tem skoraj prestižna (usnje, električno odpiranje in zapiranje oken, električno odpiranje strehe, takoimenovani sedeži z integralnimi varnostnimi pasovi, zračna varnostna blazina za voznika in sopotnika, ipd). Pri motorjih še ni vse jasno, vse pa kaže, da bo avtomobil poganjal bencinski šestvaljnik z največjo močjo 200 KM. Za sedaj še ni jasno, kdaj naj bi se – če se bo sploh – seat T kabriolet 2+2 (tako se avto tudi uradno imenuje) pojavil na cestah. **Na sliki:** seat kabriolet T 2+2.


Avto Marko Celje
63000 Celje
Grevenbroich 13
tel/fax: 063/32-320
(nakupovalni center NOVA VAS)
Trgovina z REZERVNIMI DELI
ZASTAVA LADA GOLF
VELIKA IZBIRA:
– rezervnih delov
– potrošniškega materiala
– avtokozmetike
Možnost nakupa materiala tudi za ostale domače in uvožene avtomobile.
Posebno ugodno: pločevina, gume, prevleke, akumulatorji itd.

SPEKTRA Orbit d.o.o.
NOVO V CELJU!!! MAZDA
NAJUGODNEJŠI KREDITNI POGOJI
letna obre. mera samo 8,9%

| | do reg. v DEM | polog | 36 obrokov |
|---|---|---|---|
| MAZDA 121 od | 20.540 | 8.216 | 434 |
| MAZDA 323 od | 24.389 | 9.756 | 515 |
| MAZDA 626 od | 37.372 | 14.949 | 789 |
| MAZDA MX3 od | 33.678 | 13.471 | 711 |

OPEL
CORSA od 19.773 DEM
ASTRA od 25.352 DEM
VECTRA od 32.521 DEM

HONDA
CIVIC od 27.949 DEM
CRX od 34.500 DEM
PRELUDE od 58.000 DEM
ACCORD od 42.200 DEM

Nudimo tudi vozila RENAULT, SEAT, FIAT...
Možnost leasinga za:
– osebna in tovorna vozila
– računalniško in biro opremo
– tehnološko opremo...
AVTOCENTER SPEKTRA ORBIT
Kidričeva 36, Celje
tel.: 063/411-336, 411-298
del. čas: od 8.00 do 18.00

MATJAŽ MARKETING
POLZELA, tel.: 721-052
NOVO NOVO NOVO – SUBARU

| | Tov. cena |
|---|---|
| IMPREZA SEDAN GL BX | 21.570 DEM |
| IMPREZA COMPAKT GL BX | 22.160 DEM |

ZASTOPSTVO ZA VOZILA SUBARU, ROVER IN LAND ROVER – MOŽNOST NAKUPA NA KREDIT – NAJNIŽJA OBRESTNA MERA V SLOVENIJI.

| SUBARU | Tov. cena |
|---|---|
| VIVIO 2 WD | 11.500 DEM |
| JUSTY J 12 4WD | 15.000 DEM |
| LEGACY RANGER 1,8 4WD | 22.770 DEM |

NAJCENEJŠI AVTO V SLOVENIJI – V MESECU JUNIJU ŠE AKCIJSKI POPUST:

| | Cena do regist. |
|---|---|
| TAVRIJA ZAZ TIP 1102 | 589.477, SIT |
| IZJEMNO UGODNA CENA | Cena do regist. |
| DAIHATSU CHARADE 1,0 | 15.280 DEM |

MOBITEL – OMOGOČAMO NAKUP IN MONTAŽO – TUDI LEASING IN ODLOŽENO PLAČILO.

RABLJENI AVTOMOBILI:

| TIP | LET. | CENA |
|---|---|---|
| ŠKODA 120 L | 80 | 800 DEM |
| ZASTAVA 750 LE | 85 | 1.200 DEM |
| OPEL KADET 73 | 73 | 1.800 DEM |
| 126 p | 87 | 2.100 DEM |
| 126 P | 88 | 2.300 DEM |
| JUGO 45 KORAL | 89 | 4.050 DEM |
| IMV 1600 | 68 | 5700 DEM |
| HONDA CIVIC 1.5I | 91 | 16.500DEM |

Če imate radi svoje vozilo, mu privoščite tisto, kar zelo potrebuje
VULKANIZACIJO in AVTOPRALNICO
PREVOLNIK
PREVOLNIK ROSANDO – VULKANIZACIJA IN AVTOPRALNICA
TEHARJE
tel.: 063/32-900
Ne pozabite: vozilo vam bo hvaležno.

BPS
AVTO - MOTO TRGOVINA, SERVIS, STORITVE, d.o.o.
63000 CELJE
Mariborska 112
Telefon: 063 32 - 481
VELIKA IZBIRA MOTORNIH KOLES:
– PIAGO SFERA 50 215.760,00 SIT
– VESPA PX 125 227.400,00 SIT
– VESPA PX 150 232.200,00 SIT
– GILERA 125 CX 399.600,00 SIT

SUZUKI
ANDY AUTOSHOP d.o.o.
TRGOVINA - SERVIS - REZERVNI DELI
Cesta Kozjanskega odreda 18, 63230 Šentjur pri Celju
Fax & Tel.: 063 741 338
ZASTOPSTVO PRODAJA IN SERVIS VOZIL IZ PROGRAMA "SUZUKI"
VSE NA ENEM MESTU
TRGOVINA Z AVTOMOBILI IN REZERVNIMI DELI Z MOŽNOSTJO NAKUPA NA LEASING TER STARO ZA NOVO (SAMO VOZILA SUZUKI)
OPREMLJANJE VOZIL Z DODATNO OPREMO SONČNE STREHE "FARMONT" (ZA VSE TIPE VOZIL) ALARMNE NAPRAVE PROTI VLOMU "BRAVO"
AVTOLAKI MEŠALNICA "STANDOX"
AVTOKLEPARSKA IN LIČARSKA POPRAVILA, VZDRŽEVANJE IN POPRAVILA VOZIL V IN IZVEN GARANCIJSKEGA ROKA
RABLJENA VOZILA!
SWIFT SEDAN 1.6 GLX 4 WD let. 92
cena: 24. 518 DEM
VITARA VX COMFORT PAKET let. dec. 89
cena: 17. 980 DEM
HYUNDAI PONY let. 90
cena: 13. 500 DEM
DEL. ČAS: od 7. do 11. ure, ter od 12. do 16. ure
SOBOTA: od 7. do 12. ure

## Svet osnovne šole Planina pri Sevnici

razpisuje skladno s statutom zavoda in aktom o ustanovitvi zavoda delovno mesto

### ravnatelja

Kandidati morajo izpolnjevati pogoje, ki jih določa 37. člen Zakona o osnovni šoli in imeti:

- visoko ali višjo izobrazbo
- opravljen strokovni izpit
- najmanj 5 let delovnih izkušenj po opravljenem strokovnem izpitu
- pri pedagoškem delu dosegajo delovne rezultate, iz katerih izhaja, da bo lahko uspešno opravljal dela in naloge pedagoškega vodje šole in uresničeval smotre in cilje zavoda.

Imenovanje je vezano na soglasje ustanovitelja zavoda.

Ravnatelj bo imenovan za 4 leta.

Kandidati naj pošljejo prijave z dokazili o izpolnjevanju pogojev v 8 dneh po objavi razpisa na gornji naslov.

O izbiri bomo kandidate obvestili v 15 dneh po objavi.

## KPD za mladoletnike in Zapori Celje

objavljajo prosto delovno mesto:

### – kurjač

Razpisne zahteve:
- Končan program za usposabljanje oz. skrajšan program srednjega izobraževanja ali šola za upravljalca naprav za centralno ogrevanje
- eno leto delovnih izkušenj
- aktivno znanje slovenskega jezika.

Delovno razmerje združujemo za določen čas, s polnim delovnim časom, s predhodno dvo-mesečno preizkusno dobo.

V postopku sprejema bodo kandidati napoteni na zdravniški pregled, po potrebi pa bomo opravili tudi preizkus njihovih psihofizičnih sposobnosti.

Pismena dokazila o izpolnjevanju pogojev (zaključno spričevalo, vloga z življenjepisom, potrdilo o državljanstvu in potrdilo o nekaznovanju) naj kandidati osebno dostavijo v kadrovsko službo KPD za mladoletnike in Zapori Celje v času od 8.–10. ure dopoldne.

Razpisni rok je 15-dnevni od dneva objave.

Kandidate bomo o izbiri obvestili v roku 30 dni.

## VIZ II. OSNOVNA ŠOLA ROGAŠKA SLATINA
## Ul. Kozjanskega odreda 4, 63250 Rogaška Slatina

razpisuje prosta delovna mesta:

### – učitelja razrednega pouka

za nedoločen čas, s polnim delovnim časom

### – učitelja razrednega pouka za podaljšano bivanje

za določen čas, s polnim delovnim časom

### – učitelja likovne vzgoje

– za nedoločen čas, s polnim delovnim časom

### – učitelja športne vzgoje

za nedoločen čas, s polnim delovnim časom

Pogoji: končana višja ali visokošolska izobrazba ustrezne smeri in opravljen strokovni izpit.

Prijave z dokazili pošljite v 8 dneh po objavi razpisa. Kandidati bodo obveščeni o izbiri v 15 dneh po končanem razpisu.

ELEGANT

**tovarna športne in modne konfekcije** p.o.

### dopolnjuje

seznam rabljenih osnovnih sredstev za

### LICITACIJO,

ki je bila objavljena v 23. številki Novega tednika z dne, 10. 6. 1993 z naslednjim:

| naziv osnovnega sredstva | kos |
|---|---|
| telefonska centrala | 1 |
| fotokopirni stroj | 1 |
| lupilni stroj | 1 |

**d.o.o. PRO SIGNAL**
Celje, Lava 6/a
Tel./Fax: 063/33-811

### Nudimo:

1. **Protivlomno varovanje:**
   vgrajujemo in vzdržujemo protivlomne naprave za varovanje:
   - gospodinjskih objektov
   - stanovanjskih hiš
   - počitniških objektov
   - avtomobilov ter delovnih strojev
   - sprejem alarmnih signalov na intervencijsko dežurno mesto ter interveniranje na sprejete alarmne signale
2. **Vgradnja in vzdrževanje protipožarnih sistemov**
3. **Dežurstvo in sprejem klicev ostarelih ter zdravstveno prizadetih oseb**
4. **Prevoz, spremstvo in varovanje vrednostnega blaga ter oseb**
5. **Izvedba šibkotočnih instalacij:**
   - računalniške mreže
   - interne telefonske napeljave
   - video sistemov
   - krmiljenje in registracija prehodov z magnetnimi karticami

# JUTEKS

žalec

## JUTEKS, kmetijsko-tekstilno podjetje, p.o., Žalec

na podlagi sklepa delavskega sveta objavlja

## RAZPIS ZA ZBIRANJE PONUDB ZA ODKUP STANOVANJSKIH PROSTOROV

Prodajamo sledeče nepremičnine:

**1. Žalec, Šlandrov trg št. 42 (ožji center Žalca):**
Gre za kompleks 162 m² – celotno I. nadstropje stavbe (šest sob, sanitarije, hodniki). Možna je preureditev v **poslovne prostore.** Začetna cena znaša 760 DEM/m² (tolarska protivrednost).

**2. Žalec, Cankarjeva ul. št. 5:**
Gre za zelo lepo komfortno dvoinpolsobno stanovanje v II. nadstropju v izmeri 68,51 m². Stanovanje je že prazno. Začetna cena znaša 1100 DEM/m² (tolarska protivrednost).

Možen je ogled po dogovoru (kontaktna oseba ga. Angela Krašek).

Pisne ponudbe (z navedbo ponujene cene in roka plačila) vložite v zaprti kuverti z oznako »Prodaja po razpisu – ne odpiraj!«. Rok 10 dni po objavi oglasa.

Prodajalec ni dolžan skleniti pogodbo že na podlagi ponudb; v roku 14 dni pa bomo resne interesente povabili na razgovor zaradi dokončnega vsklajevanja ponudb glede cene.

# Džirlo d. o. o.

p.p. 45 61000 Ljubljana

(061) 216-766
(061) 217-690
(068) 46-568

**ČANG ŠLANG**
**shujševalni čaj**

## *Z zmanjševanjem telesne teže krepite organizem*

Vsi dosedanji preparati za hujšanje (vitaminske tablete, dietetski preparati) so reševali problem zmanjševanja telesne teže, ne pa tudi ohranjevanja idealne telesne teže. Izjema pri tem je **ČANG-ŠLANG,** čaj za reduciranje telesne teže po kitajski recepturi. Je zdravilen, iz naravnih sestavin in ga lahko uporabljamo za posebno nego telesa, povzroča izgubo teže, plinov, nakopičenih maščob in spodbuja izgubo teka. Z rednim pitjem čaja **ČANG-ŠLANG** bodo izgorele odvečne telesne maščobe, vaše telo pa bo postalo gladko in gibčno. Čaj **ČANG-ŠLANG** je sestavljen iz posebnih sestavin in je primeren za ženske in moške, stare in mlade, za vse starosti. ČANG-ŠLANG so nekoč pili bogati Kitajci.

S pitjem tega čaja so obdržali vitkost in gibčnost. Tudi vsak obrok hrane so čutili kot en sam požirek.

Škatlica **ČANG-ŠLANGA** vsebuje 40 vrečk čaja, ki so garancija za dosego želene telesne teže. Po pitju čaja ne čutite v želodcu nobene teže niti kakšne druge neprijetnosti, kajti niste pili pivskega kvasa, pač pa **ČANG-ŠLANG,** čaj s tradicijo več kot 1700 let.

Za izgubo teže je dovolj, da vsak dan pred obrokom popijete eno skodelico tega čaja in vsi problemi bodo rešeni. Zaradi izgube telesne teže ne boste nervozni, nasprotno ohranili boste dobro razpoloženje.

Isti učinek boste dosegli, če popijete dve skodelici **ČANG-ŠLANGA** pred spanjem. Čaj **ČANG-ŠLANG** lahko naročite po pošti na naslov: Džirlo, p. p. 45, 61000 Ljubljana in po telefonu: (061) 301-573, (068) 46-568. **ČANG-ŠLANG** prodaja na slovenskem tržišču ekskluzivno podjetje Džirlo, d.o.o., Ljubljana.

Cena ČANG-ŠLANGA je **699 SIT** + poštni stroški. Plačate po povzetju.

**NAROČILNICA**

ime in priimek

ulica in št.

poštna št. in kraj

število zaviktov ČANG ŠLANGA

**Naročilnico pošljite na naslov: Džirlo, p.p. 45, 61000 Ljubljana**

# ingrad gramat

*Trgovsko in proizvodno podjetje d.d., Medlog 7, Celje*

Tel.: 063/26-711, Fax: 063/31-133

## UGODEN NAKUP V MESECU JUNIJU

## PRI GOTOVINSKEM PLAČILU DO 10% NIŽJE CENE

- **NARAVNI MARMOR HOTAVLJE – PLOŠČICE** (količine omejene – zelo ugodne cene!!!)
- TERACO IN KULIR IZDELKI
- BETONSKI ZIDAKI (vseh velikosti)
- BETONSKE CEVI IN POKROVI
- BETONSKE MEŠANICE IN KRIVLJENA ARMATURA (s prevozom in črpalko)
- ROBNIKI, POHODNE PLOŠČE, VRTNI STEBRI IN OSTALA BETONSKA GALANTERIJA
- CEMENT, APNO

## 30 DO 70% NIŽJE CENE

## MONTAŽNI ELEMENTI

– ZA GRADNJO MANJŠIH OBJEKTOV, BRVI, ŠKARP...

## PRODAJA NA TRI ČEKE BREZ OBRESTI

Informacije in prodaja tel.: 063/26-711

## Sobota, 19. junij

### SLOVENIJA I

8.15–1.10 TELETEKST TV SLOVENIJA
8.30 VIDEO STRANI
8.50 RADOVEDNI TAČEK: RACA, ponovitev
9.05 OSCAR JUNIOR, ponovitev
9.15 KLUB KLOBUK, ponovitev
10.50 PET PRIJATELJEV (FIVE FRIENDS – ponovitev 12/13 dela angleške nanizanke)
11.15 TOK TOK, ponovitev
12.05 ZGODBE IZ ŠKOLJKE, ponovitev
13.00 POROČILA
13.05 TEDNIK, ponovitev
13.45 MOŠKI, ŽENSKE (VPS 1345), ponovitev
14.45 VIDEO STRANI
15.10 VELIKA MAHINACIJA (VPS 2030) (THE BIG FIX – ponovitev ameriškega barvnega filma, 1987)
17.00 TV DNEVNIK I
17.10 PO SLEDOVIH NOETOVIH SINOV(VPS 1710) (1/2 del nemške dokumentarne serije)
18.00 RPL
18.45 TV MERNIK
19.00 RISANKA
19.10 ŽREBANJE 3 × 3 (VPS 1910)
19.30 TV DNEVNIK II
20.10 UTRIP
20.30 TVARIETE (VPS 2030)
21.35 POGLEJ IN ZADENI
22.35 TV DNEVNIK II (VPS 2235)
23.20 SOVA: HAZARDER BOB (BOB LE FLAMBEUR – francoski čb film, 1956)
1.00 VIDEO STRANI

### SLOVENIJA II

13.15 – 1.55 TELETEKST TV SLOVENIJA
13.30 VIDEO STRANI
14.00 ČLOVEK IN GLASBA (8. del britanske dokumentarne serije) BEETHOVEN – OBDOBJE REVOLUCIJE
14.50 SOVA: ponovitev LJUBEZEN DA, LJUBEZEN NE (LOVE & WAR – 6/14 del ameriške humoristične nanizanke 1992/93); KENNEDYJI IZ MASSACHUSETTSA (VPS 2310) (KENNEDYS OF MASSACHUSETTS – 2/6 del ameriške nadaljevanke)
16.00 ŠPORTNA SOBOTA
KOŠARKA: NBA liga
16.45 SREDOZEMSKE IGRE, atletika, prenos
18.15 KOLESARSKA DIRKA ZA VELIKO NAGRADO KRANJA, posnetek iz Kranja
18.45 DIVJI SVET ŽIVALI (8/25 del angleške poljudnoznanstvene serije)
19.30 TV DNEVNIK II
20.00 STUDIO CITY
21.00 POGUBNO OKOLJE (NATURAL LIES – 2/3 del angleške nadaljevanke)
21.55 KRONIKA MOLIERFESTA
22.15 SOBOTNA NOČ, NOČNI VIDEOMEH
23.15 III. EVROPSKA NOČ JAZZA, prenos
1.45 VIDEO STRANI

### HRVAŠKA I

8.00 Tv koledar
8.10 Poročila
8.15 Slika na sliko, ponovitev
9.00 Dobro jutro, Hrvaška
10.30 Edukon
11.30 Risanke
12.00 Poročila
12.05 SMISEL ŽIVLJENJA (LIFE SENSE – ponovitev 5/6 dela dokumentarne serije)
12.35 ADDAMSOVI (THE ADDAMS FAMILY – ponovitev 13/16 dela ameriške čb humoristične nanizanke)
13.00 ME JE KDO ISKAL?, ponovitev
14.00 MOJA HRVAŠKA
14.30 POROČILA
14.35 PRIZMA
15.20 IZ STARE SKRINJE
15.50 POROČILA
15.55 PREDAH
16.30 TELEVIZIJA O TELEVIZIJI
17.00 SEZAMOVA ULICA (SESAME STREET – 16. del otroške oddaje)
18.00 POROČILA
18.05 TV RAZSTAVA
18.20 SANTA BARBARA (434. del ameriške nadaljevanke)
19.05 NA ZAČETKU JE BILA BESEDA
19.15 RISANKA
19.30 DNEVNIK I
20.00 TV TEDNIK
20.30 PRETEKLOST V SEDANJOSTI: BITKA PRI SISKU
21.05 MELODIJE ISTRE IN KVARNERJA, prenos z Reke
22.40 DNEVNIK II
23.00 SLIKA NA SLIKO
23.45 POROČILA V ANGLEŠČINI
23.50 MELODIJE ISTRE IN KVARNERJA, razglasitev zmagovalcev in posnetek
0.05 POROČILA
0.15 SANJE BREZ MEJA

### HRVAŠKA II

16.50 VIDEO STRANI
17.05 TV KOLEDAR
17.15 CRO POP ROCK, ponovitev
18.00 KOŠARKA: NBA LIGA
19.30 DNEVNIK
20.05 ČRNO-BELO V BARVAH: CHARLES AZNAVOUR; ZGODBE IZ LOS ANGELESA (1. del dokumentrne serije); VELIKA SREDA (BIG WEDNESDAY – ameriški barvni film, 19978)
22.30 MEDITERANSKE IGRE: ATLETIKA, posnetek; PREGLED
0.30 HIT DEPO
3.00 HOROSKOP

### AVSTRIJA I

6.00 TELETEXT
9.00 DOPOLDANSKI PROGRAM: Čas v sliki
9.05 Zahodno od Santa Feja
9.30 Zaigrali bomo, pon.
10.15 Evroturizem, Nemčija
10.30 Oče jo pobriše, pon. ameriške komedije (1962)
12.00 Pustolovščina v rastlinskem svetu, Rastline in mravlje
12.30 Hello Austria, Hello Vienna
13.00 Čas v sliki
13.10 Mi, pon.
13.35 PRVI POLJUB (Avstrijsko-nemški film, 1954)
15.05 V DEŽELI INKOV
15.30 JAZ IN TI, otroški program: BLUNDERJEVI, Oče gre v šolo
15.35 DUCK TALES, risana serija
16.00 OTROŠKI WURLITZER
17.00 MINI ČAS V SLIKI
17.10 VELIKIH DESET, tv hit lestvica
18.00 ČAS V SLIKI
18.05 ALPE-DONAVA-JADRAN, slike iz srednje Evrope
18.30 DOKTOR TRAPPER JOHN, Majhen, toda ohoho
19.30 ČAS V SLIKI/VREME
20.00 ŠPORT
20.15 GRAND PRIX DOMAČE GLASBE, prenos iz Rostocka
22.00 ZLATA DEKLETA, Naj poje tisti, ki mu je dano petje
22.25 SMRT V ISKALCU (SOMEBODY HAS TO SHOOT THE PICTURE – ameriški film, 1990)
0.05 ČAS V SLIKI
0.10 ZALJUBLJENA, NORA, POROČENA (FAMILY REUNION – kanadska komedija, 1987)
1.45 POROČILA/EX LIBRIS
1.55 TISOČ MOJSTROVIN

## Nedelja, 20. junij

### SLOVENIJA I

7.15 – 23.50 TELETEKST TV SLOVENIJA
7.30 VIDEO STRANI
7.55 ŽIV ŽAV, ponovitev
8.45 HUCKLEBERRY FINN IN NJEGOVI PRIJATELJI (Ponovitev 15/26 dela nadaljevanke)
9.10 NONNI IN MANNI (4/6 del nemške nadaljevanke)
10.00 SLOVENSKA LJUDSKA GLASBILA IN GODCI: VIOLINSKE CITRE
10.30 TV KONFERENCA
11.30 OBZORJA DUHA
12.00 SLOVENCI V ZAMEJSTVU
12.30 24. TABOR SLOVENSKIH PEVSKIH ZBOROV, prenos iz Šentvida pri Stični
13.45 POROČILA
13.50 VIDEOMEH (VPS 1350)
14.25 VIDEO STRANI
15.10 STALIN (VPS 1510) (1/3 del angleške dokumentarne serije)
16.05 SPLOŠNA PRAKSA (VPS 1605) (G.P. – 1/11 del avstralske nanizanke)
17.00 TV DNEVNIK I
17.10 PROTI NEZNANEMU (VPS 1710) (TOWARD THE UNKNOWN – ameriški barvni film, 1956)
19.00 RISANKA
19.15 LOTO (VPS 1915)
19.30 TV DNEVNIK II
20.10 ZRCALO TEDNA
20.30 NEDELJSKIH 60 (VPS 2030)
21.30 NA POTI Z DR. STINGLOM (VPS 2130) (8/12 del nemške dokumentarne serije)
22.05 TV DNEVNIK III (VPS 2205)
22.30 SOVA: HAL ROACH PREDSTAVLJA (VPS 2230) (HAL ROACH PRESENTS – 15/29 del ameriške čb nanizanke, 1927-29) NOVA POLOMLJA; KENNEDYJI IZ MASSACHUSETTSA (VPS 2310) (KENNEDYS OF MASSACHUSETTS – 3/6 del ameriške nadaljevanke)

### SLOVENIJA II

12.45 –23.45 TELETEKST TV SLOVENIJA
13.00 VIDEO STRANI
13.35 VELIKA PRIČAKOVANJA (GREAT EXPECTATION – 1/6 del angleške nadaljevanke)
14.25 TVARIETE, ponovitev
15.25 POGLEJ IN ZADENI, ponovitev
16.25 ŠPORTNA NEDELJA: SREDOZEMSKE IGRE – ATLETIKA, prenos
18.00 DP V KAJAKU IN KANUJU, reportaža iz Bovca
18.40 KOLESARSKA DIRKA ZA NAGRADO KRANJA, reportaža iz Kranja
19.30 TV DNEVNIK II
20.00 ALPE-DONAVA-JADRAN
20.30 UBIJALCI STARE GOSPE (THE LADY KILLERS – angleški barvni film, 1955)
22.00 POZDRAV POLETJU, prenos iz Križank
23.00 ŠPORTNI PREGLED
23.45 VIDEO STRANI

### HRVAŠKA I

8.30 Poročila
8.35 Tv koledar
8.45 Slika na sliko, ponovitev
9.30 MINIKINS (Ponovitev 11/12 dela kanadske mladinske nanizanke)
9.55 RISANKA
10.00 POROČILA
10.05 HIŠNI LJUBLJENČKI
10.30 MEDNARODNI FESTIVAL OTROKA: OTROK IN MAGIJA (Posnetek gledališke predstave)
11.30 NARODNA GLASBA
12.00 POROČILA
12.05 PLODOVI ZEMLJE
13.00 MIR IN DOBROTA
13.35 VOJAK (HEARTBREAK RIDGE – ameriški barvni film, 1986)
15.50 PUSTOLOVŠČINE GOZDNE DRUŽBE (7/13 del risane serije)
16.10 BAKA (4., zadnji del dokumentarne serije)
16.35 POROČILA
16.40 OPERNE ARIJE
17.10 RISANKA
17.20 GUNSMOKE: ZADNJI APAČ (GUNSMOKE: THE LAST APACHE – ameriški barvni film, 1990)
18.50 ZAJČJE ZGODBE (15. del ameriške risane serije)
19.15 TV FORTUNA
19.30 DNEVNIK I
20.05 PARNELL (3/4 del angleške nadaljevanke)
21.00 SEDMA NOČ
22.35 DNEVNIK II
23.00 SLIKA NA SLIKO
23.45 POROČILA V NEMŠČINI
23.50 POROČILA
0.00 SANJE BREZ MEJA

### HRVAŠKA II

15.05 VIDEO STRANI
15.20 TV KOLEDAR
15.30 PROTI TOKU
16.00 ATP MAGAZIN
16.25 MEDITERANSKE IGRE: ATLETIKA, prenos; MOTOKROS, prenos iz Želine
19.30 DNEVNIK I
20.05 Z JADRI OKOLI SVETA (10/12 del dokumentarne serije)
20.35 SEA TREK (4/5 del dokumentarne serije)
21.10 ZDAJ SI SAM, BILL (BILL ON HIS OWN – ameriški barvni film, 1983)
22.50 ŠPORT
23.05 MEDITERANSKE IGRE: ROKOMET: Hrvaška – Alžirija, posnetek; ATLETIKA, posnetek; PREGLED
1.10 HOROSKOP

### AVSTRIJA I

6.00 TELETEXT
9.00 JUTRANJI PROGRAM
9.05 Pozor, kultura, pon./9.30 Kultura za zajtrk/10.15 Univerzum: Leopardi – Smrt v dečeli levov/11.00 Tiskovna konferenca/12.00 Tednik/12.30 Orientacija, pon./13.00 Čas v sliki/13.10 Z zobmi in kremplji, pon. 3. dela
13.40 MAJHNA PREVARA OB WOLFGANGSEEJU
15.15 FRANZ SCHUBERT
15.20 PRISRČNO HEINZ RÜHMANN
15.25 MOLITEV IZ BOŽJEGA VRTA
15.30 JAZ IN TI otroški program: HOBOTNICA, kviz
15.55 JAZ IN TI, pregled programa za prihodnji teden
16.10 TINY TOON, Če se imaš rad, si nagajaš
16.35 OOŠTEVANJE, naravovarstvena oddaja
17.00 MINI ČAS V SLIKI
17.10 CIRKUS HUMBERTO, 3. del: Carlo vzame slovo
18.00 ČAS V SLIKI
18.05 X-LARGE REPORTAŽA, Nasilje nad otroci
18.30 DOKTOR TRAPPER JOHN, Otroci so njegovo življenje
19.30 ČAS V SLIKI
19.48 ŠPORT
20.15 LEVJA JAMA, 8. del: Selitve
21.10 DVIGNITE ZAVESO
22.10 VIZIJE
22.15 LEPA HELENA, opereta Jacquesa Offenbacha
0.15 LEO JANAČEK: Sinfonietta
0.40 POROČILA/TISOČ MOJSTROVIN

## Ponedeljek, 21. junij

### SLOVENIJA I

10.15–0.05 TELETEKST TV SLOVENIJA
10.30 VIDEO STRANI
10.50 BATMAN (25. del ameriške nanizanke)
11.15 DIVJI SVET ŽIVALI (VPS 1115) (Ponovitev 8/15 dela angleške poljudnoznanstvene serije)
11.40 ZNANJE ZA ZNANJE: UČITE SE Z NAMI (VPS 1140)
12.10 PO SLEDOVIH NOETOVIH SINOV (VPS 1210) (Ponovitev 1/2 dela nemške dokumentarne serije)
13.00 POROČILA
13.05 ALPE-DONAVA-JADRAN, ponovitev
13.35 ŠPORTNI PREGLED, ponovitev
14.20 KRONIKA MOLIERFESTA, ponovitev
14.40 POZDRAV POLETJU, ponovitev
15.40 VIDEO STRANI
15.55 HOMO TURISTICUS, ponovitev
16.25 DOBER DAN, KOROŠKA
17.00 TV DNEVNIK I
17.10 RADOVEDNI TAČEK: PLOŠČA
17.30 OTROCI ŠIRNEGA SVETA (6/26 del ameriške dokumentarne serije)
18.00 REGIONALNI STUDIO MARIBOR
18.45 PARI, tv igrica
19.10 RISANKA
19.30 TV DNEVNIK II
20.10 GOSPODARSKA ODDAJA: 10000 OBRATOV
20.55 OMIZJE
22.15 TV DNEVNIK III (VPS 2215)
22.45 SOVA: SO LETA MINILA (VPS 2245) (AS TIME GOES BY – 3/13 del angleške humoristične nanizanke, 1992/93); KENNEDYJI IZ MASSACHUSETTSA (VPS 2315) (KENNEDYS OF MASSACHUSETTS – 4/6 del ameriške nadaljevanke)
0.05 VIDEO STRANI

### SLOVENIJA II

13.45–0.55 TELETEKST TV SLOVENIJA
14.00 VIDEO STRANI
14.10 TV KONFERENCA, ponovitev
15.10 FORUM, ponovitev
15.25 TV MERNIK, ponovitev
15.40 UTRIP, ponovitev
15.55 ZRCALO TEDNA, ponovitev
16.10 NEDELJSKIH 60, ponovitev
17.10 OBZORJA DUHA, ponovitev
17.40 SOVA: ponovitev HAL ROACH PREDSTAVLJA (HAL ROACH PRESENTS – 14/29 del ameriške čb nanizanke, 1927-29); KENNEDYJI IZ MASSACHUSETTSA (KENNEDYS OF MASSACHUSETTS – 4/6 del ameriške nadaljevanke)
18.50 PODJETNIŠKA MREŽA
19.30 TV DNEVNIK II
20.10 SEDMA STEZA
20.30 OZON, dokumentarna oddaja
21.30 STARI ČASI (OLD TIMES – angleška drama)
21.50 R & R
23.20 KOCERT BIG BANDA RTV SLOVENIJA, 2. del
0.15 SREDOZEMSKE IGRE: PLAVANJE, posnetek iz Narboneja
0.45 VIDEO STRANI

### HRVAŠKA I

7.55 Pregled programa
8.00 Tv koledar
8.15 Slika na sliko, ponovitev
9.00 Jaz, lutkar
9.15 Srečni ljudje, 1.del
9.30 1001. AMERIKA (1. del španske nanizanke)
10.00 POROČILA
10.05 TV ŠOLA
11.00 GALAKTIČNA ODISEJA (1/9 del nadaljevanke)
12.00 POROČILA
12.05 KO SE SVET VRTI (AS THE WORLD TURNS – 147. del ameriške nadaljevanke)
12.50 RISANKA
13.00 MONOFON
13.35 ZGODBE IZ MONTICELLA, 152. del
14.00 POROČILA
14.05 POLETNI PREDAH: BALADA O DINGUSU MAGEEJU (DIRTY DINGUS MAGEE – ameriški barvni film, 1970)
16.00 POROČILA
16.10 MINIKINS (12., zadnji del kanadske mladinske nanizanke)
16.35 AFTERNOON REPORT, spored za UNPROFOR
16.45 POD SENČNIKOM
18.00 POROČILA
18.05 DOKUMENTARNA ODDAJA
18.35 SANTA BARBARA (435. del ameriške nadaljevanke)
19.18 RISANKA
19.30 DNEVNIK I
20.05 HRVAŠKA IN SVET
20.50 VRT FINZI CONTINIJEVIH (THE GARDEN OF FINZI CONTINI – italijanski barvni film, 1970)
22.35 DNEVNIK II
23.00 SLIKA NA SLIKO
23.45 POROČILA V ANGLEŠČINI
23.50 POROČILA
0.00 SANJE BREZ MEJA

### HRVAŠKA II

16.00 VIDEO STRANI
16.15 TV KOLEDAR
16.25 MEDITERANSKE IGRE: NOGOMET: Hrvaška – Francija, prenos
18.15 KOŠARKA: NBA LIGA
19.30 DNEVNIK I
20.05 'ALO 'ALO (2/7 del angleške humoristične nanizanke)
20.40 BITI NAJBOLJŠA (TO BE THE BEST – 1/4 del nadaljevanke)
21.30 STOP WATCH (3/49 del dokumentarne serije)
22.05 MEDITERANSKE IGRE: PLAVANJE, posnetek
0.05 HOROSKOP

### AVSTRIJA I

6.00 TEXTIVISON
9.00 DOPOLDANSKI PROGRAM: Čas v sliki/9.05 Zahodno od Santa Feja/9.30 Nočni studio, Bleščeča se sporočila iz temne preteklosti, pon./10.30 Trapez, pon. ameriškega filma (1956)/12.15 Šiling, pon./13.00 Čas v sliki/13.10 Sporni primeri, pon.
13.35 DOOGIE HOWSER, Preprosto neubranljiv!
14.00 WALTONOVI, Srečanje razreda
14.45 EVROTURIZEM, pon.
15.00 JAZ IN TI, otroški program:
15.05 FRAČJI DOL, z lutkami Jima Hensona
15.30 AM, DAM, DES
15.50 ZLATI DEŽ, 5. del danske serije po otroški knjigi Andersa Bodelsena
16.15 STRELOVOD
16.30 ŠTIRI ZADENE, kviz
17.00 MINI ČAS V SLIKI
17.10 WURLITZER
18.00 ČAS V SLIKI
18.05 MI
18.30 DOKTOR TRAPPER JOHN, Če je volja, je tudi pot
19.22 ZNANOST
19.30 ČAS V SLIKI
19.53 VREME
20.00 ŠPORT
20.15 ŠPORTNA ARENA
21.08 KUHARSKI MOJSTRI
21.15 POGLEDI OD STRANI
21.25 PRAVICA DO UBIJANJA (RIGHT TO KILL – ameriški tv film, 1985)
22.55 GORILA, 1/7 del francoske serije (1989/90): Gorila in kraljica Camargua
0.10 ČAS V SLIKI
0.15 MANEKENKA IN VOLJAČ, Bogart za reveže
1.00 POROČILA/TISOČ MOJSTROVIN

## Torek, 22. junij

### SLOVENIJA I

8.15–0.20 TELETEKST TV SLOVENIJA
8.30vVIDEO STRANI
8.45 PAMET JE BOLJŠA KOT ŽAMET, ponovitev
8.50 KOZLOVSKA SODBA V VIŠNJI GORI, lutkovna igrica
9.40 PODJETNIŠKA MREŽA, ponovitev
10.10 OZONSKA LUKNJA (VPS 1010), ponovitev dokumentarne oddaje
11.10 R & R (VPS 1110), ponovitev
11.40 STARI ČASI (1140) (OLD TIMES – ponovitev angleške drame)
13.00 POROČILA
13.05 VIDEO STRANI
15.15 SOBOTNA NOČ: ponovitev NOČNI VIDEOMEH(VPS 1515)
16.10 SEDMA STEZA, ponovitev
16.30 PORABSKI UTRINKI
17.00 TV DNEVNIK I
17.10 HUCKLEBERRY FINN IN NJEGOVI PRIJATELJI (16/26 del koprodukcijske nadaljevanke) KO PRIDE DEŽEVJE

GRADIMO VAŠE MESTO
V celjskem Gradisu sledimo vašim željam
Ponujamo vam poslovne prostore, trgovske lokale, prostore za ordinacije, advokature in stanovanja na najatraktivnejših lokacijah:
- poslovno storitveni center "Glazija" v Celju
- poslovna stavba; prizidek SDK v središču Celja
- trgovsko poslovni center v Laškem
- obrtne delavnice v obrtni coni Celja
Poleg obročnega odplačevanja, ugodnih cen in plačilnih pogojev, lahko skupaj poiščemo rešitve financiranja, saj skupaj gradimo vaše mesto.
Silan NEPREMIČNINE
Šlandrova 10
61000 Ljubljana
tel.: 061/374-876
GRADIS
GRADBENO PODJETJE CELJE p.o.
Ulica XIV. divizije 10
63000 Celje
tel.: 063/26-634

17.35 OSCAR JUNIOR
17.45 LISICA ZVITOREPKA (Portugalski risani film )
18.00 REGIONALNI STUDIO KOPER
18.45 PARI, tv igrica
19.10 RISANKA
19.30 TV DNEVNIK II
20.10 ŽARIŠČE
20.40 BOBENČEK (VPS 2040)
21.45 KRONIKA (VPS 2145) (10/12 del kanadske dokumentarne serije)
22.15 TV DNEVNIK III (VPS 2215)
22.45 SOVA: 'ALO 'ALO (VPS 2245) (16/18 del angleške nanizanke); KENNEDYJI IZ MASSACHUSETTSA (VPS 2310) (KENNEDYS OF MASSACHUSETTS – 5/6 del ameriške nadaljevanke)
0.10 VIDEO STRANI

## SLOVENIJA II

15.45–0.25 TELETEKST TV SLOVENIJA
16.00 VIDEO STRANI
16.15 GOSPODARSKA ODDAJA: 10000 obratov, ponovitev
16.55 SLOVENCI V ZAMEJSTVU, ponovitev
17.25 SOVA: ponovitev SO LETA MINILA (AS TIME GOES BY – 3/13 del angleške humoristične nanizanke, 1992-93); KENNEDYJI IZ MASSACHUSETTSA (KENNEDYS OF MASSACHUSETTS – 4/6 del ameriške nadaljevanke)
18.45 IZ ŽIVLJENJA ZA ŽIVLJENJE: PRISLUHNIMO TIŠINI
19.30 DNEVNIK II
20.00 POSLOVNA BORZA
20.10 OSMI DAN
20.55 EP V KOŠARKI (M): Slovenija – Belgija, prenos
22.30 VIDEOŠPON
23.10 1/2 URE
23.40 SVET POROČA
0.15 VIDEO STRANI

## HRVAŠKA I

7.45 Pregled programa
8.00 Tv koledar
8.10 Poročila
8.15 Slika na sliko, ponovitev
9.00 Otroci, pejte starše v muzej
9.30 1001. AMERIKA (2.del španske nadaljevanke)
10.00 POROČILA
10.05 BODO (Nemški barvni film, 1987)
11.40 RISANKA
11.50 POROČILA
11.55 400. OBLETNICA BITKE PRI SISKU, prenos
13.00 GLASBA
13.20 POROČILA
13.25 EP V KOŠARKI: Hrvaška – Bolgarija, prenos
15.10 BITI NAJBOLJŠA (TO BE THE BEST – ponovitev 1/4 dela angleške nadaljevanke)
16.00 POROČILA
16.10 LOV NA DOOMBOLT (DOOMBOLT CHASE – 1/6 del nadaljevanke)
16.35 AFTERNOON REPORT, spored za UNPROFOR
16.45 POD SENČNIKOM
18.00 POROČILA
18.05 DAN BOJA PROTI FAŠIZMU, dokumentarna oddaja
18.35 SANTA BARBARA (436. del ameriške nadaljevanke)
19.18 RISANKA
19.30 DNEVNIK I
20.05 400. LETNICA BITKE PRI SISKU, informativna oddaja
21.35 CIA (5/6 del angleške dokumentarne serije)
22.35 DNEVNIK II
23.00 SLIKA NA SLIKO
23.45 POROČILA V NEMŠČINI
23.50 POROČILA
0.00 SANJE BREZ MEJA

## AVSTRIJA I

6.00 TELETEXT
9.00 DOPOLDANSKI PROGRAM: Čas v sliki/9.05 Zahodno od Santa Feja/9.30 Klub za seniorje, pon./10.15 Pan-optikum, pon./10.30 Majhna prevara ob Vrbskem jezeru, pon. avstrijskega filma (1949)/12.05 Športna arena, pon./13.00 Čas v sliki/13.10 Mi, pon.
13.35 DOOGIE HOWSER, Vinnie, video, vici
14.00 WALTONOVI, Sodnik Baldwin
14.45 MOJSTRI JUTRIŠNJEGA DNE
15.00 JAZ IN TI, otroški program:
15.05 HEATHCLIFF IN RIFFRAFF, Ubežnik, Lovci na divjad
15.30 AM, DAM, DES
15.50 SANJSKI KAMEN, Sanjski načrt
16.15 NARAVOVARSTVENI DETEKTIVI
16.30 IGRA
17.00 MINI ČAS V SLIKI
17.10 WURLITZER
18.00 ČAS V SLIKI
18.05 MI
18.30 DOKTOR TRAPPER JOHN, Bilo je dobro mišljeno
19.22 ZNANOST
19.30 ČAS V SLIKI
19.48 VREME
20.00 ŠPORT
20.15 Univerzum: VELIKI MEDVEDI ALJASKE, Obstoj v skrajnih pogojih
21.00 NAREDI SI SAM
21.07 POGLEDI OD STRANI
21.20 JUHNKE & CO – GOZDARSKI ZDRAVNIK, Prva pomoč
21.45 DRUGI DOM, 11. del: Čas molka
23.45 ČAS V SLIKI
23.50 POT V VISOKO DRUŽBO (ROOM AT THE TOP – britanski film, 1958

# Sreda, 23. junij

## SLOVENIJA I

9.45–23.50 TELETEKST TV SLOVENIJA
10.00 VIDEO STRANI
10.30 BATMAN (26. del ameriške nanizanke)
10.55 VIDEOŠPON, ponovitev
11.35 IZ ŽIVLJENJA, ZA ŽIVLJENJE: PRISLUHNIMO TIŠINI (VPS 1135)
12.05 KRONIKA (VPS 1205) (Ponovitev 10/12 dela kanadske dokumentarne serije)
12.30 NA POTI Z DR. STINGLOM (VPS 1230) (Ponovitev 8/12 dela nemške dokumentarne serije)
13.00 POROČILA
13.05 POSLOVNA BORZA, ponovitev
13.15 VIDEO STRANI
16.20 SVET POROČA, ponovitev
17.00 TV DNEVNIK I
17.10 PLEMENITI TOM (THE WATER BABIES – angleško/poljski barvni film)
18.45 PARI, tv igrica
19.10 RISANKA
19.30 TV DNEVNIK II
20.10 ŽARIŠČE
20.35 FILM TEDNA: KRAPAČUK (VPS 2035) (KRAPATCHOUK – belgijsko/francosko/španski film, 1992)
22.15 TV DNEVNIK III (VPS 2215)
22.45 SOVA: V ŠPORTNEM DUHU (VPS 2245) (GOOD SPORTS – 12/15 del ameriške humoristične nanizanke); KENNEDYJI IZ MASSACHUSETTSA (VPS 2310) (KENNEDYS OF MASSACHUSETTS – 6., zadnji del ameriške nadaljevanke)
23.50 VIDEO STRANI

## SLOVENIJA II

14.15 – 22.45 TELETEKST TV SLOVENIJA
14.30 VIDEO STRANI
15.05 BOBENČEK, ponovitev
16.05 OMIZJE, ponovitev
17.20 SOVA: ponovitev 'ALO, 'ALO (16/18 del angleške nanizanke); KENNEDYJI IZ MASSACHUSETTSA (KENNEDYS OF MASSACHUSETTS – 5/6 del ameriške nadaljevanke)
18.45 ANALITIČNA MEHANIKA (20/52 del ameriške izobraževalne serije)
19.30 TV DNEVNIK II
20.10 ŠPORTNA SREDA: SREDOZEMSKE IGRE – PLAVANJE, posnetek iz Narboneja
20.55 EP V KOŠARKI: Slovenija – Estonija, prenos
22.30 ATLETSKI MITING, reportaža iz Maribora
22.45 OČI KRITIKE

## HRVAŠKA I

7.55 Pregled programa
8.00 Tv koledar
8.10 Poročila
8.15 slika na sliko, ponovitev
Silas, 1. del
9.25 Ovidij, 1. del
10.00 Poročila
10.05 Tv šola
11.00 Galaktična odiseja, 3. del
12.00 Poročila
12.05 KO SE SVET VRTI (AS THE WORLD TURNS – 154. del ameriške nadaljevanke)
12.55 ZGODBE IZ MONTICELLA, 154. del
14.00 POROČILA
13.20 POROČILA
13.30 EP V KOŠARKI: Hrvaška – Francija, prenos iz Berlina
15.10 BITI NAJBOLJŠA (TO BE THE BEST – ponovitev 2/4 dela angleške nadaljevanke)
16.00 POROČILA
16.10 POŠTNI ROP (4., zadnji del mladinske nanizanke)
16.35 AFTERNOON REPORT, spored za UNPROFOR
16.45 POD SENČNIKOM
18.05 MOJA KNJIGA O DŽUNGLI (21/27 del nemške poljudnoznanstvene serije)
18.30 LOTO
18.35 SANTA BARBARA (437. del ameriške nadaljevanke)
19.18 RISANKA
19.30 DNEVNIK I
20.00 LOTO
20.05 ARMADA SENC (L'ARMEE DES EMBRES – francoski barvni film, 1969)
22.25 ZADARSKI JOB, dokumentarna oddaja
23.10 DNEVNIK II
23.30 SLIKA NA SLIKO
0.15 POROČILA V ANGLEŠČINI
0.20 POROČILA
0.30 SANJE BREZ MEJA

## AVSTRIJA I

6.00 TELETEXT
9.00 JUTRANJI PROGRAM: Čas v sliki/9.05 Ora et labora, pon./9.30 Audimax, pon./10.15 Znanost, pon./10.30 pon. filma/12.15 Reportaže iz tujine, pon./13.00 Čas v sliki/13.10 Mi, pon.
13.35 DOKTOR DOOGIE HOWSER, Grda in debela, vendar prijetna
14.00 WALTONOVI, Zračni akrobati
14.45 DRUŽINA MEIER, Rdeča vrata
15.00 JAZ IN TI, otroški program:
15.05 EWOKI, Kako so Ewoki dobili letino Dulokov
15.30 UPOR V DEŽELI IGRAČ, lutkovna igrica
15.50 ZLATI DEŽ, 6. del danske serije
16.20 NEKOČ JE BILO ..., zvezdniki pripoveduje najlubše pravljice
16.30 DING DONG, otroci se pogovarjajo z znanimi ljudmi
17.00 MINI ČAS V SLIKI
17.10 WURLITZER
18.00 ČAS V SLIKI
18.05 MI
18.30 DOKTOR TRAPPER JOHN, Njegov sum se potrdi
19.22 ZNANOST
19.30 ČAS V SLIKI/VREME
20.00 ŠPORT
20.15 USODA NA MATTERHORNU (Nemški domačijski film, 1956)
21.45 POGLEDI OD STRANI
21.55 TEKMECA, Skrivnost Greensleevesa
22.45 UPORNIK BREZ RAZLOGA (REBEL WITHOUT CAUSE – ameriški film, 1955)
0.30 ČAS V SLIKI
0.35 MANEKENKA IN VOHLJAČ, Neznana ljubica
1.25 POROČILA/TISOČ MOJSTROVIN

# Četrtek, 24. junij

## SLOVENIJA I

9.45–0.35 TELETEKST TV SLOVENIJA
10.00 VIDEO STRANI
10.30 ZGODBE IZ ŠKOLJKE
11.25 SLOVENSKA LJUDSKA GLASBILA IN GODCI: VIOLINSKE CITRE, ponovitev
11.55 ANALITIČNA MEHANIKA (VPS 1155) (Ponovitev 20/52 dela ameriške izobraževalne serije)
12.25 VIDEOMEH (VPS 1225), ponovitev
13.00 POROČILA
13.05 VIDEO STRANI
15.55 OČI KRITIKE, ponovitev
17.00 TV DNEVNIK I
17.10 ŽIV ŽAV
18.00 REGIONALNI STUDIO MARIBOR
18.45 PARI, tv igrica
19.10 RISANKA
19.30 TV DNEVNIK II
20.10 ŽARIŠČE
20.40 GOZDARSKA HIŠA FALKENAU (VPS 2040) (FORSTHAUS FALKENAU – 3/13 del nemške nanizanke, 1990)
21.30 TEDNIK (VPS 2130)
22.15 TV DNEVIK III (VPS 2215)
22.45 SOVA: NOVOPEČENI PRINC Z BEL-AIRA (VPS 2245) (THE FRESH PRINCE OF BEL-AIR – 2. del ameriške nanizanke); NAČRT (BLUEPRINT – 1/3 del švedske nadaljevanke)
0.25 VIDEO STRANI

## SLOVENIJA II

15.15–0.50 TELETEKST TV SLOVENIJA
15.30 VIDEO STRANI
15.50 FILM TEDNA: ponovitev KRAPAČUK (KRAPATCHOUK – belgijsko/francosko/španski film, 1992)
17.20 SOVA: ponovitev V ŠPORTNEM DUHU (GOOD SPORTS – 12/15 del ameriške humoristične nanizanke); KENNEDYJI IZ MASSACHUSETTSA (KENNEDYS OF MASSACHUSETTS – 6., zadnji del ameriške nadaljevanke)
18.25 ŽE VESTE?
18.55 EP V KOŠARKI (M): Slovenija – Nemčija
20.30 POSLOVNA BORZA
20.40 BENEŠKI BIENALE
21.40 POVEČAVA in FILM
0.10 SREDOZEMSKE IGRE: PLAVANJE, posnetek iz Narboneja
0.40 VIDEO STRANI

## HRVAŠKA I

7.55 Pregled sporeda
8.00 Tv koledar
8.10 Poročila
8.15 Slika na sliko, ponovitev
9.00 Zgodbe z dveh strani, 3. del
9.30 Cobijeva četa, 1. del
10.00 Poročila
10.05 Tv šola
11.00 GALAKTIČNA ODISEJA (4/9 del nadaljevanke)
12.00 POROČILA
12.05 KO SE SVET VRTI (AS THE WORLD TURNS – 155. del ameriške nadaljevanke)
13.00 MONOFON
13.35 ZGODBE IZ MONTICELLA, 155. del
14.00 POROČILA
14.05 POLETNI PREDAH: COSBYJEVI (COSBY SHOW – 1/20 del ameriške humoristične nanizanke)
14.35 DRAGI JOHN (DEAR JOHN – 1/22 del ameriške humoristične nanizanke)
15.10 BITI NAJBOLJŠA (TO BE THE BEST – ponovitev 3/4 dela)
16.00 POROČILA
16.10 MORSKI VRAGI (SEA URCHINS – 1/13 del novozelandske nadaljevanke)
16.35 AFTERNOON REPORT, spored za UNPROFOR
16.45 POD SENČNIKOM
18.00 POROČILA
18.05 DANES VA SABORU
18.35 SANTA BARBARA (438. del ameriške nadaljevanke)
19.30 DNEVNIK I
20.05 SPEKTER
20.55 OB VEČERIH Z VAMI
21.40 EKRAN BREZ OKVIRJA
22.40 DNEVNIK II
23.05 SLIKA NA SLIKO
23.50 POROČILA V NEMŠČINI
23.55 POROČILA
0.05 SANJE BREZ MEJA

## AVSTRIJA I

6.00 TELETEXT
9.00 JUTRANJI PROGRAM: Čas v sliki/9.05 Ora et labora, pon./9.30 Zemlja in ljudje, pon./10.00 Slika Avstrije, pon./10.30 Cesarski valček, pon. avstrijskega filma (1953)/12.10 Stunt I – Mary Peters, delo kaskaderke/12.15 Kompas, pon./13.00 Čas v sliki/13.10 Mi, pon.
13.35 DOOGIE HOWSER, Na ribolovu z očetom
14.00 WALTONOVI, Olivia in veliki svet
14.45 CIRQUE DU SOLEIL, magija in akrobatika – cirkuška umetnost iz Kanade
15.00 JAZ IN TI, otroški program:
15.30 TAO TAO, Ošaben jastreb
15.30 AM, DAM, DES
15.50 ALFRED J. KVAK, Igra golfa
16.15 ARTEFIX
20.00 ŠPORT
20.15 LADJA SANJ, Počitniške dogodivščine na morju
21.20 AMBO TERNO, svet števil
21.30 POGLED OD STRANI
21.40 POT NA DIVJI ZAHOD (THE WAY WEST – ameriški vestern, 1966)
23.35 ČAS V SLIKI
23.40 PUMMARO – DOLGA POT NA SEVER (Italijanski film, 1990)
1.45 POROČILA/TISOČ MOJSTROVIN

# Petek, 25. junij

## SLOVENIJA I

8.45–0.40 TELETEKST TV SLOVENIJA
9.00 VIDEO STRANI
9.25 BATMAN (24. del ameriške nanizanke)
9.25 LETALIŠČE (VPS 1000) (AIRPORT – ponovitev ameriškega barvnega filma, 1969)
12.00 ŽE VESTE (VPS 1205), ponovitev
12.30 ZNANOST (VPS 1235), ponovitev 22. oddaje
13.00 POROČILA
13.05 POSLOVNA BORZA, ponovitev
13.15 UMETNIŠKI VEČER (VPS 1315), ponovitev EX LIBRIS: ZGODOVINA SLOVENSKEGA SADJARSTVA
14.15KRONIKA MOLIÉREFESTA (VPS 1415)
14.35 VES SVET JE ODER (VPS 1430) (ALL THE WORLD IS A STAGE – 6/13 del angleške dokumentarne serije)
15.30 DOKUMENTAREC MESECA, ponovitev POPOLNI TORZO (VPS 1525)
16.10 OSMI DAN
17.00 TV DNEVNIK I
17.10 TOK TOK
18.00 REGIONALNI STUDIO KOPER
18.45 BESEDE, BESEDE, BESEDE, tv igrica
19.10 RISANKA
19.30 TV DNEVNIK II
20.10 FORUM
20.30 VELIKA MAHINACIJA (VPS 2030) (THE BIG FIX – ameriški barvni film,
22.15 DNEVNIK II (VPS 2215)
22.50 SOVA: LJUBEZEN DA, LJUBEZEN NE (VPS 2250) (LOVE & WAR – 6/14 del ameriške humoristične nanizanke 1992-93); KENNEDYJI IZ MASSACHUSETTSA (VPS 2315) (KENNEDYS OF MASSACHUSETTS – 2/6 del ameriške nadaljevanke); NOTRANJI GLASOVI (VPS 2355) (VOICES WITHIN – 4., zadnji del ameriške nadaljevanke)
0.30 VIDEO STRANI

## SLOVENIJA II

15.45–2.05 TELETEKST TV SLOVENIJA
16.00 VIDEO STRANI
16.35 GOZDARSKA HIŠA FALKENAU (Ponovitev 2/13 dela nemške nanizanke)
17.25 SOVA: ponovitev NOVOPEČENI PRINC Z BEL-AIRA (THE FRESH RINCE OF BEL-AIR – 1. del ameriške nanizanke); KENNEDYJI IZ MASSACHUSETTSA (KENNEDYS OF MASSACHUSETTS – 1/6 del ameriške nadaljevanke)
18.45 ZNANJE ZA ZNANJE – UČITE SE Z NAMI
19.30 TV DNEVNIK II
20.10 STALIN (1/3 del angleške dokumentarne serije)
21.05 MOŠKI, ŽENSKE: O IGRI
22.05 HOMO TURISTICUS
22.35 ERIGON (Posnetek predstave PDG Nova Gorica)
0.35 SREDOZEMSKE IGRE: atletika, posnetek iz Montpellierja
1.55 VIDEO STRANI

## HRVAŠKA I

7.45 Pregled programa
7.50 Tv koledar
8.00 Dobro jutro, Hrvaška, Poročila
9.35 Zgodbe iz Monticella, 151. del
10.00 Poročila
10.05 Tv šola
11.30 Pravljice
12.00 Točno opoldne, Poročila
12.45 KO SE SVET VRTI (AS THE WORLD TURNS – 151. del ameriške nadaljevanke)
13.30 MIKSER M
14.00 POROČILA
14.05 SLIKA NA SLIKO, ponovitev
14.50 ISKANJE SALOMÉ (Ponovitev 6., zadnjega dela švicarsko/nemške nadaljevanke, 1992)
15.40 AFTERNOON REPORT, program za UNPROFOR
16.00 POROČILA
16.05 ANGLEŠČINA, 5. oddaja
16.35 MALAVIZIJA
17.30 HRVAŠKA DRŽAVA IN LJUDJE
18.00 POROČILA
18.05 KLIC DUHA
18.10 ALPE-DONAVA-JADRAN
18.40 SANTA BARBARA (433. del ameriške nadaljevanke)
19.30 DNEVNIK I
20.05 FILM-VIDEO-FILM
20.45 OD BLIZU (AT CLOSE RANGE – ameriški barvni film, 1985)
22.35 DNEVNIK II
23.00 SLIKA NA SLIKO
23.45 POROČILA V NEMŠČINI
23.50 POROČILA
0.00 SANJE BREZ MEJA

## AVSTRIJA I

6.00 TELETEXT
9.00 JUTRANJI PROGRAM: Čas v sliki
9.05 Zahodno od Santa Feja
9.30 Kultra, kulturni magazin
10.00 X-Large reportaža, pon.
10.25 Metamolorze
10.30 Ko bi bila vsak dan nedelja, pon. nemškega filma (1973)
12.05 Povabilo k mizi
12.15 Domače reportaže
13.00 Čas v sliki
13.10 Mi, pon.
13.35 DOKTOR DOOGIE HOWSER, Ljubezen, kri in domišlijja
14.00 WALTONOVI, Genij
14.50 MOJSTRI JUTRIŠNJEGA DNE
15.00 JAZ IN TI, otroški program:
15.05 HEIDI, risana serija
15.30 AM, DAM, DES
15.50 PARADIŽNIKI PROTI VAMPIRJEM, risana serija
19.22 ZNANOST
19.30 ČAS V SLIKI/VREME
20.00 ŠPORT
20.15 DERRICK, Življenjska družica
21.15 AVSTRIJSKA KUHINJA
21.20 POGLEDI OD STRANI
21.30 OČE JO POBRIŠE (DROP OUT FATHER – ameriška komedija, 1982)
23.00 ČAS V SLIKI/ŠPORT
23.25 MADIGAN (Ameriška kriminalka, 1968)


RR TRGOVINA BISTRO KEGLJIŠČE
ŽALEC
Ul. heroja Staneta
telefon: 711-482

*Cenjenim strankam sporočamo, da smo zaradi razširitve in obnovitve primorani zapreti trgovino in bistro*

**med 20. (od 14.-ih naprej) in 25. junijem.**

*Otvoritev prenovljene trgovine in bistroja RR, ki bo od sedaj v spodnjih prostorih, bo*

**v soboto, 26. junija ob 8.-ih, zjutraj.**

Pridite, kajti pripravili smo veliko presenečenj.



NAKUPNI CENTER LAVA

PONUDBA TEDNA:

| | |
|---|---|
| lučka »ježek« | 40,00 SIT |
| sladoled »otočec« | 140,00 SIT |
| polžki 500 g Romana | 59,70 SIT |
| vafel kocke 1 kg | 267,37 SIT |
| piknik keks 1 kg | 265,40 SIT |
| pločevinke Coca cola 0,33 l | 48,08 SIT |
| pločevinke orange 0,33 l | 48,08 SIT |
| cev PVC za zalivanje 25 m | 1.775.00 SIT |
| detergent »sonny citro« 4 l | 632,60 SIT |
| reflektor z žarnico | 2.222.00 SIT |
| vrtne rokavice | 127,80 SIT |
| kozarci grt. 6 kom. | 544,80 SIT |

PO NAKUPU VAS VABIMO V PRIJETNO UREJEN GOSTINSKI LOKAL Z NIZKIMI CENAMI

*VESELIMO SE VAŠEGA OBISKA!*

GARANT pohištvena industrija Polzela p.o.

VELIKA AKCIJSKA PRODAJA

ob 45-letnici GARANT-a Polzela
od 10. 6. do 17. 7. 1993 – tokrat na dveh lokacijah:

- *NOVA INDUSTRIJSKA PRODAJALNA v blagovnici METRO V CELJU (3. nadstropje)*
- *INDUSTRIJSKA PRODAJALNA GARANT na Polzeli*

BOGATA PONUDBA, UGODNE CENE ZA GOTOVINO

| | |
|---|---|
| – zakonska spalnica LARA | 91.597,00 SIT |
| – zakonska spalnica NIVES | 94.131,00 SIT |
| – zakonska spalnica LARA brez TO | 78.260,00 SIT |
| – samska spalnica HALA v treh barvah (2. d. omara, postelje + pod. nočna omarica) že za | 25.129,00 SIT |
| – jogi 190 × 90 | 9.418,00 SIT |
| – jogi 190 × 140 | 14.554,00 SIT |
| – jogi 190 × 180 | 18.739,00 SIT |
| – tapecirana postelja NADA | 41.731,00 SIT |
| – pisarniški stoli | 6.224,00 SIT |
| – otroški stoli | 5.295,00 SIT |

– video vitrine, mize, stoli, dekorativna ogledala.

**Nudimo vam tudi:**
– program COMPO PODJETNIK za opremo poslovnih prostorov
– belo tehniko, akustiko in drobne gospodinjske aparate GORENJE

*POPUSTI TUDI DO 45%, PLAČILO NA 4 OBROKE!*
*Za nakup nad 45.000,00 SIT nagradno žrebanje – 19. 7. 1993 – 15 bogatih nagrad*

**45 let »GARANT« POLZELA 45 let**

**Inf. na tel.:**
**Polzela: 063/721-122 Delovni čas prodajalne:** pon.–pet. 8.–18. ure, sob. 8.–12. ure
**Celje** 063/26-632. Delovni čas prodajalne: pon.–pet. 8.–19. ure, sob. 8.–12. ure.

**GEKOTT d.o.o.**
**POGREBNE STORITVE - ORGANIZACIJA POGREBOV**
KAMNOSEŠTVO, TRGOVINA, UREJANJE GROBOV, CVETLIČNI IZDELKI, OSMRTNICE, ZAHVALE.
**Šmarje pri Jelšah 61**
Delovni čas: od 0-24 telefon: 063 821-357

*In jaz živim še*
*v ljubljenih osebah in predmetih,*
*kakor živeli oni so z menoj*
*v minulih letih;*
*čeprav smrt izniči vse,*
*kar nas na zemljo veže,*
*do src globin in do ljubezni*
*njena moč ne seže*

**V SPOMIN**

# MARIJI AMBROŽ

**roj. Arčan**
**(18. 6. 1990–18. 6. 1993)**

Zelo te pogrešamo!

**Vsi tvoji**

---

Za vedno nas je zapustila naša draga

# PAVLA VRABIČ

**rojena Kodrič**

Od nje smo se poslovili 15. junija 1993 na šentjurskem pokopališču. Hvala za vsa pisna in ustna sožalja ter za vse tople besede.

**Vsi njeni**

---

*Srečen tisti,*
*ki pozabiti zna,*
*kar spremeniti*
*se ne da*

**V SPOMIN**

# IVANKI KOJC

Tri leta žalosti, trpljenja, draga mami, kar si za vedno odšla od nas, misel nate pa živi, upajoč, da se nekoč spet snidemo.

**Vsi tvoji, ki te pogrešamo**

---

Ker je prišlo do pomote pri objavi zahvale dne 10. 6., ponovno objavljamo

**ZAHVALO**

Ob prezgodnji smrti našega dragega, nepozabnega

# AURELIA REIĆA

**pomorskega RTG v pokoju**

se prisrčno zahvaljujeva za ganljivo slovo predsedniku balinarskega kluba Celeia, vsem darovalcem cvetja ter vsem sorodnikom, prijateljem in znancem, ki so pokojnika v tako obilnem številu spremili na njegovi zadnji poti. Za pisna in ustna sožalja ter tople besede, prisrčna hvala vsem.

**Žalujoča žena in sin z družino**

V Celju, 7. 6. 1993

---

**MORANA d.o.o.**
- pogrebna služba
- cvetličarna
- boutiqe z žalno in ostalo konfecijo

**ODPRTO NON - STOP!**

**POGREBNE STORITVE STEBLOVNIK**

**Parižje 11 c,**
**63314 Braslovče**
**tel. in fax 063 / 721 - 667**
**063 / 721 - 043**

---

*Odšla si tiho brez slovesa,*
*mirno spiš in čakaš nas.*
*Imela težko si življenje,*
*nikoli več ne čaka te trpljenje.*

**ZAHVALA**

Ob nenadni izgubi drage žene, mame in stare mame

# ANGELE ŠMID

**iz Dobja pri Planini**

se iskreno zahvaljujemo vsem sorodnikom, sosedom, prijateljem in znancem, ki so nam pomagali v težkih trenutkih, stali ob strani, izrekli sožalje ter darovali vence, sveče in za svete maše. Hvala dr. Šmidu, osebju nevrološkega oddelka bolnišnice Celje in dr. Lipičnikovi za nesebično pomoč v času njene bolezni. Lepa hvala sosedom Škoberne in Plahuta ter Ivanki Sikole. Hvala duhovniku Zdolšku za opravljen cerkveni obred, hvala pevcem za odpete žalostinke ter govornikoma Olgi in Ignacu za poslovilne besede. Hvala kolektivoma Mandi Šentjur in LB slošna banka Celje za darovane vence.

**Žalujoči vsi njeni**

---

**ZAHVALA**

Ob boleči izgubi drage žene, mame in ome

# NEŽKE HARTMAN

**iz Arclina**

se iskreno zahvaljujemo vsem, ki ste v teh težkih trenutkih sočustvovali z nami, podarili cvetje in jo številno pospremili na njeni zadnji poti.
Vsem in vsakemu še enkrat prisrčna hvala.

**Žalujoči vsi njeni**

---

*Truplo tvoje zemlja krije,*
*v hladnem grobu mirno spiš,*
*tvoje srce več ne bije,*
*bolečin več ne trpiš.*
*Nam pa žalost srce trga,*
*solza lije iz oči,*
*dom je prazen in otožen,*
*ker tebe tam več ni*

**ZAHVALA**

Ob mnogo prezgodnji izgubi dragega brata in strica

# FRANCA DEČMANA

**iz Lipovca**

se iskreno zahvaljujemo vsem, ki ste ga pospremili na njegovi zadnji poti, darovali cvetje, sveče in svete maše. Posebej se zahvaljujemo g. kaplanu za opravljen obred, pevcem z Ljubečne za zapete žalostinke, g. Milanu Šolincu za govor, družini Macuh, g. Tilčki Križan za molitve in kolektivu Emo Celje za venec. Najiskreneje pa se zahvaljujemo g. Danici Koštomaj za njeno nesebično pomoč in tolažbo v najtežjih trenutkih.

**Žalujoči: nečakinja Elica z družino, brat Rafko z ženo Jožico**

---

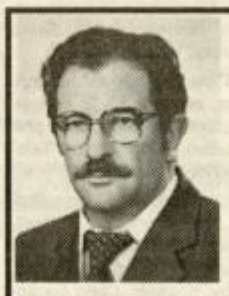

**ZAHVALA**

Ob boleči izgubi dragega moža, očeta in nonija

# JOŽETA VODEBA

**iz Gorice pri Slivnici**

se iskreno zahvaljujemo vsem sorodnikom, prijateljem, sosedom in znancem, ki ste ga pospremili na zadnji poti, izrazili ustno in pisno sožalje ter darovali cvetje, sveče in za svete maše. Najlepša hvala govornikom g. Ivanu Žmaherju, g. Martinu Cmoku ter predstavniku Železarne Štore. Hvala g. župniku, g. Jožku Vodebu, praporščakom, pevcem Ipavcem ter godbi na pihala.
Posebej se zahvaljujemo prim. dr. Moserju ter ostalemu zdravniškemu osebju ZD Šentjur, KO ZZB Slivnica, vodstvu KS Slivnica ter družinam Kokošar, Urleb, Potrata in Jelen.
Še enkrat hvala vsem in vsakemu posebej.

**Žalujoči vsi njegovi**

---

## PRODAM

### motorna vozila

**ŠKODO 120 L**, letnik 85, dobro ohranjeno, prodam. Telefon 748-075, po 20. uri.

**DIANO**, letnik 79, vozno, neregistrirano, potrebno ličarskega popravila, prodam za 500 DEM. Telefon 33-307.

**FIAT 126 P**, letnik 86/87, lepo ohranjen, ugodno prodam. Telefon 36-579.

**GOLF turbo diesel**, letnik 86, ugodno prodam. Telefon 726-001, zvečer.

**MOPED TLS 4**, za dve osebi, prodam za 20.000 SIT. Telefon (063) 732-515.

**Z 750**, letnik 83, neregistrirano, v voznem stanju, nove zadnje gume, prodam. Cena po dogovoru. Jožica Uršič, Sv. Ema 15, Pristava pri Mestinju.

**R 4 GTL**, letnik 86, karamboliran, poceni prodam. Telefon 29-826.

**FIAT 750**, starejši letnik, reg. do 29. 4. 1994, dobro ohranjen, prodam. Zvonko Pungartnik, Dol 5, Frankolovo.

**ODKUPUJEMO KARAMBOLIRANA VOZILA**
**Telefon: 771 - 035**

**Komisijska prodaja, rabljeni avtomobili, rabljeni in novi avtomobilski deli.**
**Odkup karamboliranih avtomobilov, avtokleparstvo, avtoličarstvo**
**Zvone Prevolnik,**
Cesta v Laško 12, Polule, telefon 29-135, od 8. do 16. ure.

**OSEBNI avto lancia beta**, letnik 76, obnovljen, motor je letnik 90, registriran do marca 94, prodam za 2.500 DEM, moped avtomatik peugeot, nov, prodam za 1000 DEM. Inf. na telefon (063) 21-694.

**JUGO 45**, garažiran, odlično ohranjen, prevoženih 33.000 km, prodam. Telefon 741-308, od 13. ure naprej.

**JUGO 60**, letnik 1989, prodam. Inf. na telefon 39-570.

**FIAT 126 P**, letnik 88, registriran do 4/94, prevoženih 35.100 km, ugodno prodam. Inf. na telefon 742-398, zvečer.

**MERCEDES 200 D**, letnik 74, solidno ohranjen, prodam ali menjam. Telefon (063) 28-669.

**Z 101**, letnik 8/89, prvi lastnik, prodam. Telefon (063) 28-669.

**Z 101**, letnik 1978, celo ali po delih, prodam. Cena ugodna. Telefon 37-972, Kovačič.

**JUGO 55**, letnik 89, reg. do 10/93, nujno prodam za 3.800 DEM. Telefon 726-285.

**OPEL kadett 1.6 D** prodam. Inf. na telefon 741-578.

**HROŠČ**, ohranjen, letnik 76, reg. do 24. 7. 94, prodam za 2.600 DEM. Golubič, Trubarjeva 16, Celje.

**Z 128**, letnik 89, karambolirano, prodam. Ogled v soboto, 19. 6. 93, ves dan. Anton in Marjeta Turk, Grobelno 7 a, Grobelno.

**JUGO 55 L**, letnik 85, drugi lastnik, prva barva, pravkar registriran, prodam najboljšemu ponudniku. Inf. na telefon 36-513 ali naslov Branko Žlof, Ul. D. Kvedra 39, Celje.

**LADO samaro 1300**, 3 v, 5 p, rdeče barve, prodam. Telefon 29-261.

**ŠKODO favorit 136 L**, rumene barve, letnik 90, reg. do 3/94, prevoženih 39.000 km, garažirano, prvi lastnik, prodam za 8.200 DEM. Telefon (063) 712-153.

### stroji

**MIZARSKI** kombiniran skobelni stroj mio standard poceni prodam. Zvonko Čepin, Partizanska 26, Žalec, telefon 714-662.

**TRAKTOR cormick**, letnik 61, generalno obnovljen, prodam ali menjam. Telefon (063) 28-669.

**KOSILNICO BČS** in alpina prodam. Bezgovšek, Rifengozd 14 a, Laško.

**KOSILNICO BČS**, mlatilnico na popolno čiščenje ter klinasto brano prodam. Anton Šipek, Debro 34, Laško.

**SNOPOVEZALKO** za BČS prodam. Klinar, Lahomšek 19, Laško, telefon (063) 732-176.

**AGROAL kosilnico**, 80 cm in črpalko, petstopenjsko, še nerabljeno, prodam. Inf. na telefon 711-338, zvečer.

**KOSILNICO BČS** benzin-petrolej, zelo dobro ohranjeno, prodam. Ivan Komplet, Brezova 11, Šmartno v Rožni dolini, telefon (063) 772-876.

**KOSILNICO BČS diesel**, malo rabljeno, prodam. Jože Maček, Olešče 19, pri šoli Reka, Laško.

**TRAKTOR torpedo 6006** prodam. Peter Rančigaj, Šmatevž 4, Gomilsko, telefon 726-229.

### stanovanja

**DVOSOBNO** stanovanje, 55 m², centralno ogrevano, satelitska TV, 4. nadstropje, dvigalo, prodam za 45.000 DEM. Telefon 24-849.

**KOMFORTNO** dvosobno stanovanje v Žalcu, 56 m², 4. nadstropje, prodam. Telefon 714-338.

**TRISOBNO** komfortno stanovanje prodam ali menjam za hišo. Šifra LEPO OKOLJE.

**TRISOBNO** stanovanje v Novi vasi, 72 m², 1. nadstropje, CK, prodam. Telefon (063) 33-237.

**STANOVANJSKO** pravico za dvoinpolsobno stanovanje prodam, Telefon 32-272.

**ENOINPOLSOBNO** lastniško stanovanje Na otoku v Celju prodam. Telefon 26-081.

**ENOSOBNO** stanovanje, delno opremljeno, prodam. Telefon 441-011, dopoldan.

**STANOVANJE** na Hudinji, 70 m², vseljivo, delno opremljeno, telefon, prodam na dva obroka. Telefon 36-936.

**OPREMLJENO** dvosobno stanovanje v Celju, Nušičeva 14, ugodno prodam. Telefon 741-364.

### posest

**GRADBENO** parcelo prodam. Inf. na telefon 33-022, od 17. do 20. ure.

**ZAZIDALNO** urbanistično urejeno parcelo, veliko 1.240 m², v Parižljah pri Braslovčah, prodam za 23 DEM/m². Telefon 721-052, med 8. in 16. uro.

**HIŠO**, primerno za vsako obrt, prodam. Daković, Bukovžlak 60, Teharje.

**HIŠO** in zemljo, več kot 1 ha, s sadovnjakom in malo gozda, prodam. Telefon 776-905.

**PARCELO** v bližini Slivniškega jezera, 40 arov, prodam. Telefon (063) 34-755.

**TAKOJ** vseljivo hišo s centralno v Celju prodam ali zamenjam za lastniško stanovanje z vašim doplačilom. Šifra UGODNO.

**HIŠO**, primerno za stanovanjske in poslovne prostore, v Trubarjevi 11 v Celju, prodamo. Ogled in informacije od 18. do 19. ure.

**HIŠO** v Taboru v Savinjski dolini, parcela 1.000 m², prodam. Telefon 26-285 po 18. uri.

**HIŠO** na Sladki gori, stara gostilna, prodamo. Izvrstna lokacija, ugodna cena. Anton Vodušek, Sladka gora, Šmarje pri Jelšah.

**HIŠO** v podaljšani 4. fazi, blizu Atomskih Toplic, prodam. Štefan Kukuc, Na Golovcu 2, Celje, popoldan.

**UREJENO** starejšo vilo s pritličnimi lokali na prometni točki v Šempetru pri Celju prodamo. Telefon (0601) 22-144, interna 243.

**ZEMLJIŠČE** v Šentvidu pri Grobelnem, 1.600 m², zazidalno, za klet in vikend, travnik, vinograd, prodam za 7.500 DEM. Telefon 28-305.

**!! TRGOVINE, BUTIKI !!**

**TEMPO** proizvodja športnih oblačil
CELJE, Prijateljeva 13

**Ugodne cene športnih kompletov, mornarskih majic, kratkih hlač in trenirk, za nadaljno prodajo**
**Šivamo tudi po naročilu za klube, društva in posameznike**

**Telefon: / 063 / 441 - 151, 411 449**


**NEDOGRAJENO** hišo, voda, elektrika v hiši, cesta do hiše, prodam za 32.000 DEM. Loče pri Poljčanah, telefon 748-104.

**VISOKOPRITLIČNO** hišo, vseljivo, v bližini Rogaške Slatine, 2 minuti od avtobusne in železniške postaje, poceni prodam. Prednost imajo zdomci. Nunčič, Mestinje 31 a, Podplat ali Jože Horvat, Paul-Goerens str. 46, Essen 1, Nemčija, telefon (0201) 751-578.

**NEPOPOLNOMA** dokončano obrtno stanovanjsko hišo v bližini Žalca prodam ali menjam za manjšo. Telefon (063) 711-304, po 18. uri.

**PARCELO** za vikend, 1.146 m², nad Dramljami, prodam po 5 DEM/m². Elektirka in voda blizu. Franc Panič, Dobrteša vas 16 f, Šempeter.


Steklarstvo
Leskošek
Zidanškova 17, Celje

prodaja:

– **apartma v Dobrni,**
opremljen in takoj vseljiv, velikost 30 m²

– **prikolico za kampiranje,**
z baldahinom in inventarjem, cena 2.000.DEM.

Informacije dobite na telefonski številki (063) 29-332.



**GOZDNO GOSPODARSTVO CELJE – TOZD POHORJE VITANJE**
**Vitanje 106**

**objavlja**
javno prodajo

**3-sobnega stanovanja v stanovanjskem bloku v Vitanju 67 a v II. nadstropju**

Stanovanje obsega 58,20 m² površine.
Izklicna cena je 1.600.000,00 SIT.
Ostale informacije dobite pri naslovu osebno ali po telefonu: (063) 775-020.
Ponudbe naslovite z oznako »nakup stanovanja« na gornji naslov do 1. 7. 1993.


**SONČNE** parcele za vikend, 1.200 m², blizu Podčetrtka, cena 1.5 DEM/m², prodam. Telefon 829-319, zjutraj.

**NOVO** hišo pred vselitvijo, na Ljubečni, ugodno prodam. Telefon 27-277, 38-123.

**HIŠO** na Ostrožnem, v 3. gradbeni fazi, prodamo. Inf. na telefon 33-816.

## oprema

**NOVO** sedežno garnituro, trosed, raztegljiv in dva fotelja, prodam. Telefon 33-916.

**ZAMRZOVALNO** omaro, 260 l in hladilnik, 180 l, prodam. Telefon 36-770, od 19. do 22. ure.

**RAZTEGLJIVO** mizo mahagoni ultrapas ugodno prodam. Telefon 24-346.

**PRALNI** stroj ugodno prodam. Inf. na telefon 28-958.

**POHIŠTVO** za lokal prodam. Telefon 29-522, vsak dan od 8. do 14. in od 16. do 19. ure.

**PEČ** za centralno, litoželezno, 9 členov, novo, prodam. Telefon 35-078.

**KUHINJSKI** hladilnik prodam. Telefon 33-710.

**PRALNI** stroj gorenje prodam. Možnost plačila na obroke. Telefon (063) 856-007.

**ZIBELKO** in otroško posteljico z jogijem in odejo prodam. Telefon 34-441.

## akustični aparati – glasbila

**COMMODORE** 64, s kasetarjem, 253 igric ter original barvni monitor prodam za 450 DEM. Vinski vrh 10, Šmarje pri Jelšah, telefon (063) 821-674.

**DIATONIČNO** harmoniko B, S, As, ugodno prodam. Cena po dogovoru. Maks Korent, Trubarjeva 53 b, Celje.

**RAČUNALNIK** commodore 64 z monitorjem prodam. Telefon 26-483, po 20. uri.

**AMIGO 500:** 2 joysticka, miška, 40 disket, TV modulator, prodam. Telefon 35-830.

**NOV** glasbeni stolp Silva prodam za 18.000 SIT. Telefon 26-439.

**KAWAI** synthesizer FS 680, mikrofon shure 565 SD in stojalo za eno klaviaturo, vse novo, ugodno prodam. Damjan Weiler, Matke 16, Prebold.


Trgovsko podjetje d. o. o.
**»INTRADE«**
Prešernova 3, Maribor
tel. & fax.: (062) 27-528

NAJNIŽJE CENE PROGRAMA
**SAMSUNG** V SLOVENIJI!

Nudimo vam:

**– TELEVIZORJE:**
CB 3351 XM = 37 cm za 33.000 SIT
CB 3351 XT = 38 cm, t. tekst za 34.700 SIT
CB 5051 XT = 51 cm, t. tekst za 41.800 SIT
CK 5322 T = 55 cm, t. tekst za 48.000 SIT
CX 6226 WT = 63 cm, t. tekst za 85.000 SIT
CX 6833 WT = 70 cm, t. tekst za 90.600 SIT
CX 7230 WT = 72 cm, t. tekst za 93.000 SIT

**– VIDEOREKORDERJE:**
VX 3560 = 4 glave, VPS za 43.000 SIT
VX 3230 = 2 glavi, VPS za 36.000 SIT
VX 3260 = 2 glavi, VPS za 38.000 SIT
VXK 330 = 4 glave, VPS za 43.900 SIT

**– HI-FI STOLPE:**
MAX 360 = radio, CD, 2×80W za 44.900 SIT
SCM 8100 = radio, CD, 2×60W za 39.900 SIT

**– RADIOKASETOFONE:**
RCD 1360 = CD, 2×20W za 19.900 SIT
RCD 1400 = CD, 2×75W za 22.900 SIT

– SAT. ANTENE = 85 cm, STEREO, 99 prog., daljin. za 36.500 SIT

**PRI NAKUPU NAD 5.000 SIT NAGRADA!**
Za stranke, oddaljene več kot 30 km, še dodatnih 500 SIT popusta!
Pričakujemo vas v avli kina UNION vsak dan od 9.–12. in 15.–19. ure, v soboto od 9.–12. ure!
Garancija in servis v Maribor-u!

**Z SAMSUNGOM STE VEDNO PRVI!**


## gradbeni material


**PLINSKE KOMBINIRANE PEČI**
**IZJEMNE CENE**
**OBROČNO ODPLAČEVANJE**
adut d.o.o. Aškerčeva 13, Celje
tel.: 063 / 21 - 223 ali 441 - 840


**SALONITNE** plošče, nizki val, rabljene, prodam. Telefon 32-254.

**KRITINO** trajanka zelo ugodno prodam. Telefon 36-927, po 20. uri.

**DVE** okni, 180×140, zastekljeni, z vertikalnim in horizontalnim odpiranjem, prodam 40 % ceneje od običajne cene. Telefon 723-016.

**CEMENTNO** strešno opeko, dvozarezno, 4.500 kosov, prodam. Obročno plačevanje. Telefon 776-783.

## živali

**MLADE** pujske prodam. Stanislav Kajin, Trnovlje 113, Celje.

**TRI** kozliče in eno kozo prodam. Stane Hrovat, Kranjčica 47, Šentjur.

**REJCI** perutnine! Bele piščance, težke od 1 do 1.5 kg in kokoši nesnice, rjave, breje 5 mesecev, bomo pričeli prodajati 22. 6. na farmi Pilih, Košnica 9, Celje, telefon 27-175.

**KRAVO** simentalko, brejo, 5. teleta, prodam. Cena po dogovoru. Martin Pezdevšek, Goričica 2, Šentjur.

**KOZO**, dobro mlekarico, prodam. Pavel Lajlar, Dobrova 38, Celje.

**KRAVO** frizijko, brejo 8 mesecev, 3. tele, prodam. Telefon 701-749.

**KOZE**, francoska alpina, stare 3 mesece, prodam. Telefon 776-834, po 16. uri.

**KRAVO**, mlado, debelo, težko 600 kg, zamenjam za manjše govedo. Telefon 736-156.

**KRAVO**, brejo 7 mesecev, prodam. Košir, Goričica 25, Blagovna, Šentjur.

**KRAVO** s svežim mlekom, mlado, prodam. Tona Ocvirk, Gradnikova 9, Celje, Ostrožno.

**PUJSKE**, težke od 25 do 80 kg, prodam. Telefon 772-517.

**ČISTOKRVNE** nemške ovčarje, stare 9 tednov in psico, staro 2 leti, prodam. Telefon 741-475.

**PUJSKE**, stare 8 tednov, prodam. Telefon 742-186.

## ostalo

**NOV** brezžični telefon z digitalno kodo prodam za 170 DEM. Telefon (063) 32-922.

**TRAKTOR TV 731**, star 9 let, parcelo za vikend in vinograd pri Atomskih Toplicah, belo in rdeče vino, poceni prodam ali tudi menjam za hrastov ali smrekov les. Telefon (063) 781-043.

**VEČJE** število koz z mladiči poceni prodam. Na zalogi tudi kozje meso. Ivan Heningman, Zg. Selce 14, Ponikva, telefon 744-225.

**HERAKLIT** plošče, 100 m², debelina 5 cm, prodam 30 % ceneje. Prodam tudi videorekorder philips in telico, visoko brejo. Telefon 772-728.

**TRAKTOR** porsche, 22 KM in prikolico, 3 t, kompresor, 180 l, brusilni stabilec, šivalni stroj bagat ter več starinskih predmetov, slik, likalnikov, prodam. Cene po dogovoru. Informacije vsak dan po 14. uri. Stanko Divjak, Ogorevc 8, Štore.

**OLJNI** gorilnik libela o.k.1, za 50.000 SIT, el. motor 3 F, 3 KW, 1.400 o./min, obnovljen, za 20.000 SIT in el. motor 3 F, 1.5 KW, 1.400 o./min, obnovljen, prodam za 9.000 SIT. Irena Pesan, Medlog 58 a, Celje, popoldan.

**KANU**, kajak in majhen nov ribiški čolniček poceni prodamo. Telefon (063) 33-237, Šket, Velika Pirešica 36 c, Žalec.

**CISTERNO** creina, 5.000 l, primerno za olje, cena 50.000 SIT in traktor porsche, 15 KM, koso in plug, prodam. Telefon 741-736, zvečer.


**ŽANA**

**POZOR! ENKRATNE CENE!**

**TEHNIKA:**
Pralni stroji GORENJE PS 604 43.200,00 SIT
– za gotovino 39.960,00 SIT

Pralni stroji GORENJE PS 606 49.500,00 SIT
– za gotovino 46.530,00 SIT

**MOŠKI ODDELEK:**
Moške srajce že za 2.431,00 SIT
Moške hlače od 40.000,00 naprej
Poletne majice že za 404.00 SIT

*Ne pozabite na NAGRADNO IGRO – motor VESPA vas čaka do 26. 6. 1993*

**NAKUP V ŽANI JE ZARES PRAVI!**



tropic caffe
Šlandrov trg 34 a
ŽALEC
**UGODNO:**
Vreče iz **jute** za spravilo KMETIJSKIH PRIDELKOV (žita, koruze, itd.) po simbolični ceni 100 SIT.
**Akcijska prodaja**
kave MINAS 390 SIT/kg
TROPIC CAFFE 430 SIT/kg
*Za zveste kupce – 10% popust s kartico TROPIC CAFFE.*
**Prodaja: PRAŽARNA v Žalcu med 6. in 19. uro telefon: 714-285**


**KOŠNJO**, 1.4 ha, ugodno prodam. Krajnc, Pod vrbco 25, Šentjur.

**SEMPERIT** sprint – gumijasti čoln z jadri za jadranje ali za vožnjo z zunajplovilnim motorjem ter motor Tomos 4, prodam. Cena po dogovoru ob ogledu. Telefon (063) 35-721.

**BRAKO** prikolico-šotor, dodatna oprema, prodam. Cena po dogovoru ob ogledu. Telefon (063) 35-721.

**KIOSK** s tehničnim pregledom za takojšnje delo (prodajo kruha ali galanterije), nahaja se na parkirnem prostoru tovarne Kors v Rogaški Slatini, prodam. Telefon (063) 814-322.

**HIŠO** z 1 ha zemlje v Lembergu pri Šmarju in mercedes kiper 14-13, zadnji in prednji pogon, prodam. Telefon 813-316.

**UVOŽEN** gostinski kavni aparat in novo garažo v Novi vasi prodam. Telefon 713-485.

**PEČ** za hmeljsko sušilnico prodam. Telefon 721-532.

**BELE** police za trgovino in aparat za kavo ekspres za 6 oseb prodam. Inf. na telefon 713-217.

**ČRPALKO** grundfois in peč za etažno centralno ogrevanje ugodno prodam. Telefon 24-320.

**VINO**, belo in rdeče, laški rizling in modra frankinja, ugodno prodam. Telefon (063) 33-169.

**FRANCOSKO** posteljo prodam, kupim otroško kolo kekec in otroški voziček roki. Telefon 732-210.

**MOPED** avtomatik A3, star 4 leta, zelo malo rabljen in zadnji desni blatnik za wartburg ugodno prodam. Telefon 723-673.

**KVALITETNO** rdeče ali belo virštanjsko vino prodam ali menjam za smrekove deske ali že narejene elemente balkonske ograje. Telefon (063) 781-211, zvečer.


KMETJE IN VRTIČKARJI POZNAVALCI IN LJUBITELJI
Agrarček
**GARDENA**
**VODNI PRIKLJUČKI**
**CEVI**
**ORODJA**
**ALPINA – KOSILNICE**
***PONUDBA TEDNA:***
*Nerjaveče cisterne za vino od 50 l naprej.*
**Pokličite nas na telefon: 411-264**



**KRIS – HEL**
Na Otoku 6, 63000 CELJE
Svetovanje, pomoč, izobraževanje
* **INSTRUKCIJE VSEH PREDMETOV**
* **TEČAJI:**
– SLOVENSKEGA JEZIKA ZA NESLOVENCE
– NEMŠČINE ZA ZAČETNIKE (otroke)
– strojepisja in stenografije
– šivanja in vezenja

*Organiziramo 7 dnevne počitnice za otroke v Portorožu. Cena 244 DEM, plačljivo v treh obrokih.*



**MODI DIMNIKI**
**SANACIJA DIMNIKOV**
z nerjavečo pločevino
**tel.: 063/713-085**


**KOMBINIRAN** otroški voziček chicco, zelo malo rabljen in trosed meblo, raztegljiv v jogi posteljo, ugodno prodam, lahko tudi na dva obroka. Telefon (063) 741-275.

## KUPIM

**RABLJENO** pomivalno korito kupim. Telefon 28-227.

**OBVEZNICE PTT** Celje kupim. Telefon 461-223.

## STANOVANJA

**LASTNIŠKO** garsonjero s telefonom menjamo za večje družbeno stanovanje. Inf. na telefon 37-442, po 16. uri.

**MANJŠO** hišo ali stanovanje v okolici Celja najame mlad inženirski par. Telefon (063) 34-090, 34-121.


TRGOVSKO IN PROIZVODNO PODJETJE
AVTOTEHNIKA CELJE d.o.o.
Bežigrajska ul. 13
63000 CELJE
063 38-511 ali 411-534 ali 37-131

***Razprodaja električnega ročnega orodja Black&Decker in Iskra***

Zaradi ukinitve programa – do 50% CENEJE
– v prodajalni BELA TEHNIKA, Miklošičeva 2, Celje in na Bežigrajski 13 v Celju

| ARTIKEL | cena – SIT | ARTIKEL | cena – SIT |
|---|---|---|---|
| brusilnik tračni 10 A | 21.360,00 | vrtalni stroj 509 L | 5.280,00 |
| brusilnik tračni 75 A | 11.280,00 | žaga krož. priklj. 014 | 5.160,00 |
| brusilnik vibr. 23 A | 5.280,00 | žaga krožna 86 A | 26.040,00 |
| brusilnik vibr. 743 | 20.520,00 | žaga povratna 55 A | 7.560,00 |
| grelec zraka 111 | 13.800,00 | žaga povr. prikljuć. 2003 | 4.440,00 |
| izvijač 105 | 4.440,00 | žaga vbodna 55 A | 7.560,00 |
| izvijač 106 | 26.160,00 | žaga verižna 135 | 14.160,00 |

MICROSTAR ms COMPUTERS

## mikrostar

**UGODNA PONUDBA RAČUNALNIKOV IN TISKALNIKOV**

Osebni računalnik 386DX/40 MhZ (4 MB RAM, trdi disk 170 MB, gibki disk 5.25" 1.2 MB, monitor svga color, tipkovnica) 124.900,00 sit, 486DLC/40 MhZ (4 MB RAM, trdi disk 245 MB, gibki disk 5.25" 1.2 MB, monitor svga color, tipkovnica) 152.900,00 sit. Tiskalniki Samsung SP2412 A4/24 32.400,00 SIT. SP0921 A3/9 33.160,00 SIT, SP2421 A3/24 49.800,00 SIT.

***MIKROSTAR** d. o. o. Ljubljana, **PE Celje**, Teharska 4 (tovarna Toper), tel. 063 21-150, fax 063 441-824 od ponedeljka do petka od 8.–16. ure.*

## MUR

*računalniki po počitniških cenah*

386-40, 170MB, SVGA LOW RADIATION

*107.900,00 SIT*

s tiskalnikom EPSON LQ 570 že za

*169.900,00 SIT*

popusti pri nakupu tiskalnikov EPSON

Kidričeva 3, Celje Tel.: 063/31-521 int. 76

## Trgovina ZOYA

Vida Stvarnik
ŠKOFJA VAS
tel. (063) 38-825

| | |
|---|---|
| – BAR CAFE 100 g | 56,50 SIT |
| – sladkor 1 kg | 62,90 SIT |
| – moka tip 500 25/1 | 34,90 SIT |
| – olje Zvezda 1 l | 116,50 SIT |

**Velika izbira poletnih oblačil po ugodnih cenah!**

***Izjemne možnosti plačila:***
*– nakup nad 1.000 SIT – 14-dnevni zamik plačila*
*– nakup nad 5.000 SIT – mesečni zamik plačila*
*– nakup nad 2.000 SIT – 5% popust*
*Oddelek živil – plačilo na 2 čeka*
*Oddelek tekstila – plačilo na 3 čeke*
***– nakup na oddelku tekstila nad 10.000 SIT – plačilo na 4 čeke***
***– takojšnje plačilo 10% popust***
Popust ne velja za akcijsko prodajo in cigarete!

## PAPIRNICA KOCKA Celje,

Ljubljanska cesta 1
(v podhodu SDK)
tel.: 28-527

**UGODNO**
- pisarniški material
- SDK obrazci
- šolske potrebščine
- igrače, darila

***POSEBNA PONUDBA:***
*Vse za šolo*
*– šolski copati*
*do št. 34 520 SIT*
*do št. 42 635 SIT*

**MLAD intelektualni par najame stanovanje v Celju. Telefon (063) 32-443.**

**MANJŠO opremljeno garsonjero oddam. Telefon 29-826.**

**ENOINPOLSOBNO lastniško stanovanje zamenjam za trisobno z odkupno pravico oz. kupim trisobno stanovanje za gotovino. Telefon 31-073.**

**STANOVANJE, lokacija Zelenica-Otok, najamem. Telefon 461-474, od 18. do 20. ure.**

**ENOINPOLSOBNO stanovanje na Hudinji menjam za večje. Telefon 33-087.**

## ZAPOSLITEV

**PO pogodbi zaposlim kvalificirano natakarico ali trgovko za strežbo ob petkih, sobotah in nedeljah. Inf. na telefon 29-135, od 8. do 16. ure.**

**NUDIMO delo prodaje posebne plastične posode pod ugodnimi pogoji. Telefon 39-041.**

**ZA dobro opravljeno delo dobro plačilo. 50 % provizija. Telefon 831-135, po 20. uri.**

**HONORARNO zaposlimo mizarja za restavriranje starinskega pohištva. Telefon 701-345.**

**SLOVENSKA knjiga, Litijska 38, Ljubljana, nudi odlično plačilo za prodajo po domovih. Izgubiti ne morete prav nič, lahko samo veliko pridobite. Tako so pričeli z delom vsi naši zastopniki. Pisne prijave pošljite na gornji naslov.**

**IŠČEM delavce za honorarno delo, po možnosti z znanjem cementninarstva ali zidarstva. Možna tudi redna zaposlitev. Obvezen je vozniški izpit. Javite se na telefon 32-063.**

**IŠČEMO mlajšo prodajalko za sezonsko delo v specializirani športni trgovini. Pozneje možna stalna zaposlitev. Ponudbe na oglasni oddelek pod šifro SPOSOBNA.**

**HONORARNO zaposlim trgovca ali trgovko z najmanj tremi leti delovnih izkušenj. Šifra TRGOVEC.**

**SERVISERJA elektronskih aparatov honorarno zaposlimo. Telefon 21-848.**

**IŠČEM akviziterke za delo na terenu za prodajo proizvodov iz zdravilnih zelišč. Področja: Laško, Konjice, Rogaška Slatina, Koroška. Zaslužek odličen. Telefon (063) 776-206.**

**PODJETJE 5-trade d.o.o. išče šiviljo za začasno honorarno delo, z možnostjo kasnejše stalne zaposlitve. Ponudbe: 5-trade d.o.o., Gotovlje 59, Žalec.**

**V PODJETJU Caffe tropic iščejo simpatično dekle s smislom za prodajo v trgovini na novi avtobusni postaji v Celju (za določen čas-nadomeščanje). Inf. na telefon (063) 714-285, od 6. do 19. ure.**

**ZIDARJA, po možnosti s prakso, zaposlim. Telefon (063) 741-698.**

**REDNO ali honorarno zaposlim žensko-moško frizersko pomočnico v frizerskem salonu Justy na Dobrni, informacije od 10. do 18. ure.**

**Graščina Marija Gradec**

v bližini centra Laškega – pravi izziv za zanimivo in donosno investicijo v

**nakup in preureditev**

620 m² prostorov v objektu s sadovnjakom in parkom, na parceli veliki 4135 m².
Informacije: SILAN, tel.: 061/372-625

*Kostanj d.o.o.*

Podjetje za predelavo lesa in trgovina s parketom

**ZELO UGODNO:**
- PARKET lamelni in klasični
- DESKE za ostrešje in ostali les za mizarska dela
- LETVE različnih dimenzij

**Tel.: 27-528 (od 7. do 12. ure), 39-521 (od 19. ure naprej)**

**Potnika za prodajo tehničnih artiklov zaposlimo.**

Obvezno znanje nemščine, izpit B kategorije, poznavanje grafičnih postopkov.

**Ponudbe**

s telefonsko številko in naslovom na NT

**pod šifro POTNIK.**

**GROSISTIČNA PRODAJA IGRAČ**

*adut* d.o.o. Celje, Aškerčeva 13,

**tel.: 063 / 21 - 223 ali 441 - 840**

**SPEKTRA Safari d.o.o.**
**Tovarniška 35**
**63000 Celje**

razpisuje prosto delovno mesto za

**pripravnika**

Kandidati morajo izpolnjevati naslednje pogoje:
- VI. stopnja ekonomske smeri
- znanje angleškega jezika
- vozniški izpit B kategorije.

Kandidati naj pošljejo pisne vloge na gornji naslov do 25. 6. 1993. Na pisnih vlogah naj kandidati navedejo telefonsko številko, kjer so dosegljivi.

**IŠČEM zidarsko skupino za izvedbo ometov in podložnih betonov. Telefon 28-227 ali 37-159, popoldan.**

**HONORARNO zaposlimo računovodkinjo za firmo d.o.o. Inf. na telefon 779-106.**

**ZAPOSLIMO pripravnika ali pripravnico za delo v trgovini Kea v Lokarjah, Šentjur pri Celju. Inf. osebno ali po telefonu (063) 741-916.**

**IŠČEM prodajalko za novi boutique v Celju, nastop dela takoj. Inf. boutique Perla, Gubčeva 6, nasproti blagovnice Teko, telefon 832-006, od 14. do 19. ure.**

**IZKUŠENO strojepisko z lastnim pisalnim strojem iščem. Šifra HONORARNO.**

**IŠČEMO natakarico za sezonsko delo-2 meseca. Prednost imajo dekleta s končano gostinsko šolo, kasneje možnost pripravništva. Zaposlitev nudimo tudi frizerki z izkušnjami za delo v Celju. Inf. bistro Rifnik, Šentjur.**

**BISTRO Scocth išče dekleta za nadomeščanje in delo ob vikendih. Inf. Scocth, Ozka ulica 3, Celje.**

**NOVO! NOVO!**
V SALONU **VITA**
- **pedikura**
- odstranjevanje gub
- zdravljenje aken z laserjem
- zdravljenje debelosti

Jurčičeva 11, 63310 Žalec
tel. (063) 712-742
delov. čas: od 16.–19. ure

**Lovska družina Šentjur**

daje v najem

**prostore za opravljanje gostinske dejavnosti**

v Lovskem domu v Šentjurju.

Interesenti naj svoje pisne ponudbe pošljejo do 30. 6. 1993 na naslov: Lovska družina Šentjur, 63230 Šentjur.

**ZAHVALA! Ortopedskemu oddelku bolnišnice Celje se zahvaljujemo za uspešno opravljene operacije. Posebna zahvala dr. Kotniku, anestezistki dr. Kerinovi in ostalemu operacijskemu osebju. Hvala tudi sestram na oddelku za odlično nego. Pacientka Marija Kavčič.**

**IZ okolice Celja iščemo pošten par, ki ima veselje do kmetovanja. Telefon 775-104.**

**UPOKOJENEC, dobro situiran, želi spoznati mlajšo upokojenko za skupno gospodinjstvo. Možno dedovanje. Telefon (063) 38-402.**

**INŠTRUIRAM nemščino in angleščino za osnovne in srednje šole. Telefon 38-191.**

**SERVIS BELE TEHNIKE in ELEKTROINSTALACIJE**

**Dani PIKL, Šempeter 79, tel.: 063/701-250**

*Popravilo pralnih strojev, el. štedilnikov, termoakumulacijskih peči, bojlerjev...*

**OPREMLJEN poslovni prostor, 38 m², ob glavni cesti na Grobelnem, z velikim parkirnim prostorom, primeren za trgovino z neživili, oddam. Telefon 741-736, zvečer.**

**SATELITSKI sistemi, ugodne cene, ugodni kreditni pogoji. Inf. na telefon 26-247, od 15. do 17. ure.**

**VEČ lokalov in poslovnih objektov v Celju z okolico oddamo. Telefon (0601) 22-144, interna 243.**

**POMAGAMO pri nakupu, prodaji, oddaji nepremičnin v Celju z okolico. Telefon (0601) 22-144, interna 243.**

**UGODNO! Podjetniki, obrtniki, v najem oddam pritličje hiše. Šifra BLIŽINA CELJA.**

**SEDAJ je pravi čas, da si zavarujete objekt proti strelu po ugodni ceni. Jože Klinc, Šlandrov trg 7, Celje.**

**PSIČKE mešance oddam. Telefon 701-378.**

**ČISTIMO talne, stenske obloge, avtosedeže in sedežne garniture. Cena ugodna. Inf. na telefon (063) 856-007.**

**IZVAJAMO vsa zidarska, tesarska, krovska in kleparska dela, izvajamo elektro instalacije, popravilo dimnikov in podtikanje streh, sposojamo in montiramo fasadni oder. Telefon 27-277.**

**POSLOVNI prostor, približno 25 m², v Laškem ali okolici, vzamem v najem. Telefon 732-200.**

**DIPLOMIRANI inženir inštruira matematiko, fiziko, kemijo. Telefon 31-711, interna 361.**

**V CENTRU Celja najamem trgovski lokal, možno predplačilo za eno leto. Telefon 35-671, zvečer.**

**ROLETE, žaluzije, lamelne zavese in plisseje izdelujemo, montiramo in popravljamo. Telefon 25-031, 411-820.**

**V NAJEM oddam opremljeno trgovino. Telefon 39-755.**

*Iz kamna je mogoče narediti res veliko.*
*Ne samo okenske in druge police, talne in stenske obloge, kopalniško opremo, nagrobne spomenike, stopnice, pulte šanke...*
*Še marsikaj drugega!*
**Da boste izvedeli kaj, obiščite podjetje** KAMEN Lava 1, Celje tel. & fax.: 33-468

**SERVIS SEMIČ**
ŠMARJE PRI JELŠAH 69

**Hitra in kakovostna popravila**

pralnih strojev, elektr. štedilnikov, zamrzovalnikov, hladilnikov, bojlerjev.

Naročila po telefonu: 063/821-385 ali v trgovini OBOKI, Zidanškova 7, Celje.

Podjetje *Mi Meks Trade*

**TEHNIČNA TRGOVINA, Trubarjevo nabrežje 9, LAŠKO**
Telefon: 731-523

***SUPER PONUDBA:***

| | |
|---|---|
| – cev medeninasta ∅ 30 | 429 SIT/kg |
| – ventil – kroglični | od 422,20 SIT |
| – ventil – radiatorski | od 487,00 SIT |
| – doza Bergman ∅ 60 | 5,30 SIT |
| – cev Tuboflex | od 12,50 SIT/m |
| – žarnice 60–100 W | 56,80 SIT |
| – lamelni parket | od 757,90 SIT/m² |
| – kritina Bobrovec | 38,60 SIT |
| – apno | 399,30 SIT |
| – cement | 460,00 SIT |

*NOVI DELOVNI ČAS:*
*7.00–18.00*
*sobota 8.00–12.00*

**GATTON** SIEMENS

INF. TEL. 062/513-698 od 19. do 20. ure.

**SIEMENS SLUŠNI APARATI**

**IZJEMNA POCENITEV SLUŠNEGA APARATA TRITON 3000 – trokanalni, AGC, računalniško programiran po vašem avdiogramu...**

**TEST SLUHA IN MANJŠA POPRAVILA PRI VAŠEM AVDIO-TEHNIKU!**

**Vsak ponedeljek od 9. do 13. ure.**

aba

**V ABA OPTIKI**
CELJE, Ljubljanska 6, tel. 29-701

**RTV SERVIS**

ERVIN JAGODIČ
BADOVINČEVA 10, (Debro)
**LAŠKO**

POPRAVILO VSEH VRST:
- RTV APARATOV
- VIDEO REKORDERJEV
- MONTAŽA TELETEKSTOV GORENJE
- MONTAŽA SATELITSKIH SISTEMOV

**Garancija na storitve!**

Delovni čas: PON–PET. 9.–12., 14.–17. ure
Tel. DOMA 0601/81-244

## RAZNO

**PREMOG vseh vrst po najugodnejših cenah z dostavo na dom lahko naročite pri Babič, Frankolovskih žrtev 15, Celje, telefon (063) 31-749, od 7. do 15. ure.**

**PREKLICUJEM maturitetno spričevalo 1. gimnazije Maribor, letnik 1965. Metod Petrak.**

**INŠTRUIRAM matematiko, fiziko, angleščino za vse stopnje. Prevajam angleščino. Telefon 37-315.**

**UGODNO! Satelitske antene vrhunske kakovosti hirschmann. Cena z montažo 650 DEM. Možnost plačila na čeke. Inf. na telefon 29-345.**

**INŠTRUIRAM matematiko, fiziko in elektrotehniko. Telefon 39-046.**

**MOBITEL bennefon class ugodno prodam na šest obrokov. Kupim telefonsko številko na Polzeli (721). Telefon (0609) 614-061.**

**GF KMEČKI STROJ**
SV. BARBARA 23,
64220 ŠKOFJA LOKA
TEL.: (064) 622-575;622-311;631-497

## KMETOVALCI POZOR!

Iz trgovine »KMEČKI STROJ« vas obveščamo, da 20. junija prirejamo na Sv. Barbari 23:

**DEMONSTRACIJO kmetijske mehanizacije,**

na kateri bomo predstavili **najnovejši program** uvožene kmetijske mehanizacije iz Italije:
- celoten program kosilnic BCS
- hribovske nakladalne prikolice DURANTE
- rotacijske freze in brane MASCHIO
- traktorje MASEY FERGUSON s kabinami BREDA
- traktorske pogonske prikolice – prikolice BERNARDI
- stroje domačih proizvajalcev

*Demonstracija se bo pričela ob 9. uri na Sveti Barbari 23, Škofja Loka, kjer si boste lahko ogledali celoten prodajni program Kmečkega stroja d.o.o.* *Vljudno vabljeni!*


## NOVI TEDNIK

**Podjetje NT&RC**, direktor: Jože Cerovšek. Podjetje opravlja časopisno-založniško, radijsko in agencijsko-tržno dejavnost. Naslov: Trg V. kongresa 3 a, 63000 Celje, telefon (063) 29-431. **Novi tednik:** glavni in odgovorni urednik: Branko Stamejčič. **Radio Celje:** glavni in odgovorni urednik: Mitja Umnik. **Agencija NT&RC**, trženje in ekonomska propaganda, direktor trženja: Rado Pantelič.

**Časopisni in radijski svet:** Tone Turnšek – predsednik, dr. Aleš Demšar – namestnik predsednika, Drago Vračun, Aleš Ilc, Franc Pangerl, dr. Janez Cvirn, Janko Mirnik, Jože Veber, Dolfe Naraks, Nada Kumer, Irena Baša.
Novi tednik izhaja vsak četrtek. Cena izvoda je 110 tolarjev.

**Naročnine:** Majda Klanšek, tel.: 29-431, int. 28. Mesečna naročnina je 450 tolarjev, naročniki pa brezplačno prejemajo mesečnik Tednikova p tica. Za tujino je letna naročnina 11.000 tolarjev. Številka žiro računa: 50700-603-31198 – Novi tednik, Trg V. kongresa 3 a, 63000 Celje, telefon (063) 29-431, fax 441-032. Nenaročen h rokopisov in fotografij ne vračamo.

**Tisk:** D.P. Delo, Tisk časopisov in revij p.o., Ljubljana, Dunajska 5, direktor: Alojz Zibelnik.

Na podlagi mnenja Ministrstva za informiranje z dne 23. 6. 1992 sodi časopis Novi tednik med proizvode informativnega značaja, za katere se plačuje 5,3% davek od prometa proizvodov.

## TRAČ-nice

### Zvezdograd, pozor!

*Ravnatelj Slovenskega ljudskega gledališča in »asistent organizator« predstave Herman Celjski Borut Alujevič te dni vzneseno koraka pred dvema dičnima konjskima postavama po Zvezdogradu in vabi rojake k ogledu predstave na Starem gradu. Pa menda ja ne zato, da ga v gledališču ne bi, po lastnih besedah, dali na čevelj?*

### Iz narobe sveta

*Šentjurčani so vselej radi nekaj posebnega. Godba na pihala spada k Ljudski univerzi, s kulturnim domom upravlja občinska komunala... No, Komunalo želi sicer nadomestiti dr. Franc Zabukošek, a za najboljše obveščenimi šentjurskimi šanki je znano, da ima podobne namene tudi zasebno podjetje vplivnega občinskega funkcionarja, pa še kdo. Počakajmo...*

### Niti okrog Glina

*Kakšno naključje! Oba še neizvoljena kandidata za novega mozirskega župana sta zaposlena v istem podjetju. Eden redno kot vodja profitnega centra, drugi honorarno kot svetovalec. In glej ga zlomka! Tudi skupščinski poslanci so na zadnjem zasedanju sprejemali sklepe, povezane s taistim podjetjem. Vse gre kot po maslu, sedaj pa je na potezi Koržetov sklad. Ta je samo lastnik podjetja.*

### Velenjski vodoljubneži

*V velenjskem izvršnem svetu so očitno zelo čisti in vodoljubni ljudje. Po njihovih izračunih goveja živina dnevno potrebuje 60 litrov vode, konji 50, prašiči pa 10 litrov na dan. In človek? Ne boste verjeli – 150 litrov dnevno! Poleg tega, da so v velenjski vladi zelo delovni, so se očitno odpovedali tudi raznim pirekom in špricerčkom.*

### Menjava dei in nalog

*V mozirski občini se je vloga posameznih skupščinskih zborov malce zamenjala. Ko sedijo odborniki skupaj, ni težav. Ko se zbori sestajajo ločeno, družbenopolitični zbor razpravlja o komunalnih vprašanjih, zbor združenega dela pa se ukvarja s političnimi problemi.*

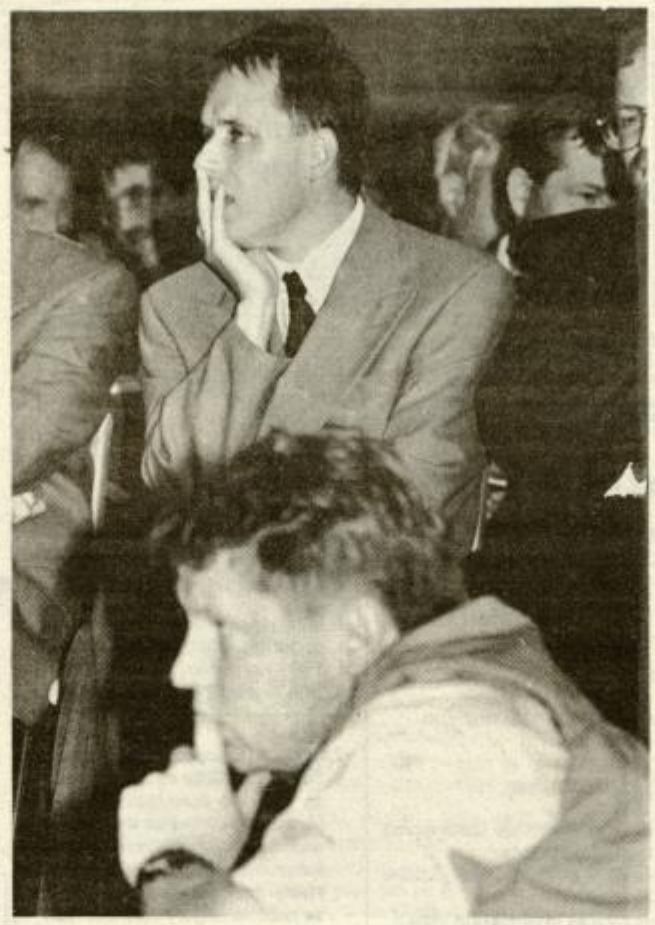

### Težka glava

*Očitki, nekateri bolj, drugi manj upravičeni, ki jih je te dni na svoj račun slišal slovenski šolski minister dr. Slavko Gaber so prav gotovo zadosten razlog za težko glavo. Prav tako kot dejstvo, da z učiteljske strani odločno zahtevana menjava ministra sama po sebi ne bi prav nič spremenila...*

### O malvaziji in ribah pa še ne

*»Ne, do 5. julija, ko se izteče prestopni rok, ne gremo nikamor. Takrat mora biti vse rešeno glede okrepitev, potem pa si lahko privoščimo dopust,« je odločen predsednik rokometnega kluba Celje Pivovarna Laško Tone Turnšek. Čeprav se visokemu Dalmatincu, trenerju Josipu Šojatu vse bolj toži po morju in morda še bolj po dobrotah, ki se skrivajo globoko pod in blizu morske vode, ne gre drugače: podrediti se je treba klubskemu cilju, priti med osem najboljših v Evropi. Pa potlej? No ja, če si bo Šojat ob malvaziji in ribah zaželel še vrček piva, mu bo ustreženo...*

### Stroški eks-poslanca

*V Mlekarno Arja vas so pred kratkim dobili vljudno pismo nekdanjega poslanca Vinka Drče (eks SLS, zdaj SKD), v katerem je vodstvu črno na belem natančno razloženo, kaj vse je v republiki Drča storil v njihov prid.*

*V povračilo za trud, meni Drča, bi se spodobilo, da mu vodstvo povrne stroške. Menda jih je nastalo za 7 nemških tisočakov... Na odgovor Mlekarne zaenkrat še čakamo...*

## ŠUŠLJA SE

**...da v Mozirju še dolgo ne bodo pričakali avtobusne postaje. Za začetek popravljanja so si delavci izbrali asfalt. Cesta je tako ozka, da se ne moreta srečati dva avtobusa. Saj smo vedeli, da ne more biti vse gladko!**

...da bi se na komunalnem področju znalo kaj večjega premakniti tudi v Celju. Ni nam sicer uspelo izvedeti kje natančno, a po vzoru zadnjih nekaj let – ko najprej nekaj uredimo, da lahko čez nekaj tednov spet kopljemo in razbijamo – bi to znala biti celovita prenova Aškerčeve ulice?!

NT&RC RADIO CELJE 95,1 MHz 95,9 MHz 100,3 MHz

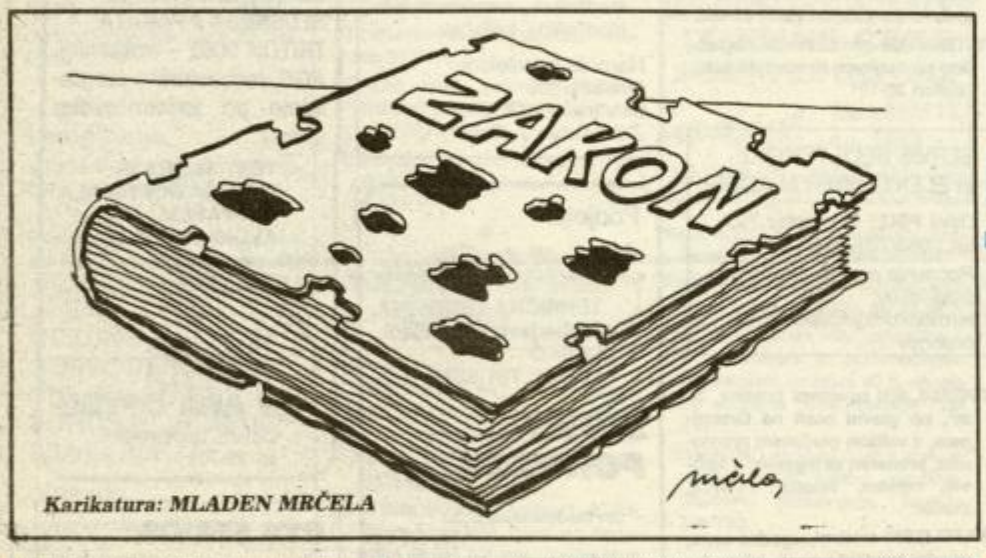


Karikatura: MLADEN MRČELA

## STRAN(KA) ŠALJIVCEV

**Vsi delovni napori so trenutno uprti na naš skupni piknik v Kalobju 4. julija. Zbiramo prijave sodelujočih v programu, nastaja nov zaščitni znak Stranke šaljivcev, dogovarjamo se za ugodnosti naših sodelavcev. Imate tudi vi kakšno idejo?**

Viktorija Tovornik iz Dobja pri Planini nam je poslala šalo, za katero ste poslali največ glasov. Izžrebali pa smo še Emico Sivka iz Podčetrtka 116. Obe prejmeta našo nagrado – kaseto in čestitko na RC.

### Šala tedna
### Pri zdravniku

*Žena pride k zdravniku in pravi, da je mož spolno slab. Zdravnik pravi, naj uživa veliko medu. Ko se spet srečata, vpraša zdravnik žensko če je že bolje. Ženska pa pravi: »Brenči že, brenči, samo piči še ne!«*

### Nisva glih

*»O Marija. Ti si Marija, jaz sem Marija, sva si glih. Ti si rodila sina, jaz sem rodila sina, sva si glih. Ti si milosti polna, jaz pa šnopsa polna, sva si glih. Jaz grem okoli tebe, ti letiš okoli mene, sva si glih. Tebe vsak za zdravje prosi, a mene pa po jezikih nosijo. Tu pa moram reči, da si nisva glih.«*

### Razlika

*Učiteljica naroči Janezku, naj vpraša doma mamico, kakšna razlika je med atom in mamo. Mama mu odgovori: »Jaz imam čevlje številka 39, atek pa 42. Razlika je med nogami.«*

### Otroški glas

*V šolski zbornici zazvoni telefon. Otroški glas pove: »Tovarišica, moj sin Janko danes ne bo prišel v šolo, ker je bolan!«*

*Učiteljica: »Kdo telefonira?«*

*Otroški glas: »Njegova mama.«*

### Konkurenca

*»Kaj delaš?«*

*»Nič!«*

*»Pa gre?«*

*»Še kar, samo konkurenca je huda.«*

### Tolažba

*Na pogrebu mlade, lepe žene najbolj milo joka mladenič, s katerim je pokojnica dolga leta varala svojega moža. Po pogrebu je vdovec stopil k njemu, ga potrepljal po ramenu in mu sočutno dejal:*

*»Potolažite se mladenič, saj se bom kmalu spet oženil.«*

Šale so prispevali: Olga BOBEK iz Planine pri Sevnici, Irena KRAMPRŠEK iz Loke pri Žusmu, Jožica KRESNIK iz Grobelnega, Jovan BERNARD in Dobrne in Nada VEBER iz Dramelj.

**Kupon**

Najbolj sem se nasmejal šali: _____

_____

Moj naslov: _____

_____

## NAJ MUZIKANTI POVEDO

# Oče je pa plačeval

**Tisti pregovor, da se zarečenega kruha največ poje, še kako drži za Mirka Polutnika, ki je že navsezgodaj povedal svojemu očetu, da ne bo muzikant ampak »fuzbaler«, pa vendarle danes ne more verjeti, da mu že polna tri desetletja tesno ob strani stoji harmonika.**

»Oče je bil tudi muzikant, vendar me to ni zanimalo, saj smo stanovali čisto ob igrišču, kjer so mi vrstniki pokazali, kako se najlepše preživi prosti čas. Pa še mala harmonika, ki mu jo je oče kupil, ni hotela sama od sebe igrati. Pomagal mi je, me dal v glasbeno, jaz pa nič. Vem, da je tistikrat prosil sosede, da naj jim jaz zaigram za kakšen rojstni dan in celo denar jim je dajal, da so potem meni plačali. Pa veste, da je uspel. Na nek način sem videl, da se z malce truda lahko do denarja pride, dobil sem veselje in z 11. do 12. leti sem že hodil z očetom po gostijah. Pa še zabaven sem bil, saj je k takšnemu ›delu‹ sodilo tudi razno preoblačenje v ženske, nagajali smo kuharicam, ko smo kakšnega odojka kje ›sunili‹, svatje ali ženin pa so ga morali iskati in za visoke nagrade odkupiti. Tri dni je ohcet ›obvezno‹ trajala in ljudje – bolj so bili ›zmatrani‹ bolj je bilo luštno.«

Družabno življenje v Celju v šestdesetih, sedemdesetih letih pa je nekoliko spremenilo Mirkov značaj. Ohceti ga niso več toliko zanimale, želel je igrati v ansamblu. Skoraj pri vsaki gostilni je bilo ob koncu tedna veselo in dela je bilo za redke sestave veliko. Fantje izpod Starega gradu so bili tisti, s katerimi je začel igrati v Ameriki – gostilni na Mariborski. S **Tonetom Vidcem** je potem dve leti igral pri Mlinarjevem Janezu, zdaj pa se že polnih 26 let potepa po svetu z Celjskim instumentalnim kvintetom.

### Ena iz Mirkovega rokava

*Oče je okregal starejšega Mirka, ki je pretepel mlajšega Janka ter zahteval pojasnilo.*

*»Veš zato sem ga, ker je popil vse črnilo, zdaj pa noče pojesti pivnika!«*

»Če nimaš muzike rad, ni šans, da bi tako dolgo zdržal. Kljub temu z leti zgubiš nekaj volje. Prejšnjo soboto sem naprimer odšel od doma dopoldne, da bi do popoldneva postavili ozvočenje. Pa je začelo deževati. Ozvočenje pospravimo in dež preneha. Zberemo voljo, še enkrat postavimo, zopet par kapelj dežja, ljudje se razidejo, mi igramo sami sebi. Tu se muzika neha.

Lepo je, ko vidiš da so ljudje zadovoljni in najlažje in najlepše je takrat, ko vzamem harmoniko v roke spontano, v veseli družbi, neobremenjen s časom in okoljem.«

Pa še nečesa se je Mirko zarekel pred leti, ko je šel na špil v Vitanje.

»Tu pa nikoli na svet, ne bi živel.«

Pa vendar je kar ostal, saj je tam spoznal življenjsko sopotnico. Pregovorom velja verjeti.

EDI MASNEC