Posamezne številke: Navadne Din —·75, ob nedeljah Din 1·—.
UREDNIŠTVO se nahaja v Mariboru, Jurčičeva ulica št. 4, I. nadstr. UPRAVA se nahaja v Jurčičevi ulici št. 4, pritličje desno. Telefon št. 24. — 5985 poštnočekovni račun štev. 11.707.
Na nevolilna bova denarja se ne ozira. — Rokopisi se ne vračajo.

Poštnina plačana v gotovini — Cena današnje štev. Din 1·—

TABOR

Posamezne številke: Navadne Din —·75, ob nedeljah Din 1·—.
„TABOR" izhaja vsak dan, razven nedelje in praznikov, ob 18. uri z datumom naslednjega dne ter stane mesečno po pošti D 10·—, za inozemstvo D 18·—, dostavljen na dom D 11·—, na izhajanice D 10·— — inserati po dogovoru.
Naroča se pri upravi „TABORA" MARIBOR, Jurčičeva ulica štev. 4.

Leto VIII. — Maribor, nedelja 10. aprila 1927. — Številka: 81.

Razpust skupščine — nove volitve?

Brezdelje v zakonodajnem odboru — Uzunovićeva taktika. Niti radićevci niti demokrati mu ne ugajajo

Beograd, 9. aprila.

Zavlačevalna taktika vladne večine v zakonodajnem odboru je izzval v političnih krogih precejšnje nezadovoljstvo. Včerajšnja dopoldanska seja je nudila žalostno sliko zakonodajne utrujenosti, popoldanska seja pa je bila še bolj klaverna. Na za 17. uro sklicani seji ni bilo razen predsednika nobenega ministra, niti poslanca vladne večine. Opozicijo je zastopalo 6 poslancev. Taktika vlade je vzbudila v političnih krogih sum, da namerava vlada na prvi prihodnji plenarni skupščinski seji obravnavati samo obtožnico proti Maksimoviću in nato skupščino radi pomanjkanja materijala za obravnavanje odgoditi do 2. maja. — Uzunović je kombinacijo pojačenje vlade z HSS radi odklonilnega stališča radikalskega kluba končnoveljavno opustil. Kombinacija z demokratsko zajednico je ministrskemu predsedniku iz več razlogov nesimpatična. V informiranih krogih se zatrjuje, da se Uzunović bavi z načrtom, ako mu ne uspe sestavo novega kabineta, v aprilu skupščino razpustiti in razpisati nove volitve. Radićevci se trudijo, da bi prišlo do koncentracijske vlade z Vukićevićem na čelu, ki je bil včeraj z Uzunovićem sprejet pri kralju v avdijenci. Sicer pa radićevci o nadalnjih namerah trdovratno molče.

Seja ministrskega sveta

Beograd, 9. aprila.

Na današnji seji ministrskega sveta, ki je bila jako kratka, so bile ministru gradjevin ing. Sernecu dovoljeni nekateri krediti. Na seji je podal finančni minister poročilo o Blairovem posojilu. Zanimivo je, da se Maksimović že dalj časa vzdržuje vsake seje ministrskega sveta.

Jugoslovansko-turška pogodgba

Povratek sovjetskega poslanika v Angoro.

Angora, 9. aprila.

V prihodnjih dneh pričakujejo v Angori povratek sovjetskega poslanika Suriča, ki se je nahajal na dopustu. Njegov povratek se spravlja v zvezo z dogodki na bližnjem vzhodu. V tukajšnjih krogih se doznava, da bo v najkrajšem času prišlo do skupne pogodbe med Jugoslavijo in Turčijo, kar je pripisati predvsem jugoslovansko - italijanskemu konfliktu, ki spravlja v nevarnost interese omenjenih držav.

Beograjski akademiki za politične ujetnike

Beograd, 9. aprila.

Tukajšnja akademska društva so izdala na jugoslovansko javnost proglas, v katerem zahtevajo pomilostitev vseh političnih zločincev, ki se nahajajo trenunto v bolgarskih ječah.

TOREK
12. APRILA
GÖTZ
KONCERT
SLIWINSKY

Slovenija se naj priključi Italiji

Kaj nam priporočajo Madžari.

Budimpešta, 9. aprila.

Organ madžarskih legitimističnih nacijonalistov »Magyarorszag«, se bavi v daljšem uvodniku s slovenskim vprašanjem. Po zgodovinskem pregledu Slovenstva od svetovne vojne naprej, prihaja list do zaključka, da se Slovenci trenutno nahajajo še v težjem položaju, kakor pa pred vojno. Avtonomna Slovenija, ki je po polomu Avstroogrske zasedla jadransko obal in imela svojo vlado, je po rapallski pogodbi zopet razpadla v več delov. Avstrijsko obal je dobila Italija, južno Koroško po ljudskem glasovanju avstrijska republika, Slovenija sama pa se je priključila Srbiji, kjer vlada sedaj srbski teror. »Magyarorszag« meni, glavna naloga Slovencev, vzpostavitev narodne enotnosti, se more doseči le, ako se Slovenija priključi Italiji, kjer živi tretjina slovenskega ljudstva. Italija bo nacijonalne pravice Slovencev seveda priznala le tedaj, ako bi se priključitev izvršila prostovoljno. S to priključitvijo bi se mogli Slovenci rešiti beograjskega jarma in postati svobodni, ne pa da se kot vazali beograda bore za sovjetsko Rusijo!

Za ujedinjenje z Bolgarsko

Dr. Mladen Kostov v Mariboru.

Leta 1918. se je stremljenje tisočev Jugoslovanov po osnovanju skupne države — skupnega ognjišča, ob katerem bi se naj neovirano razvijala naša prosveta in naše gospodarstvo, le deloma uresničilo. Prišlo je le do delnega ujedinjenja Jugoslovanov, ki so si osleparjeni po najbližnjih sosedih in zaveznikih ustanovili kraljevino Srbov Hrvatov in Slovencev, v kateri biva 12 milijonov čistih Slovanov.

Nesporazumljenje, ki je nastalo med balkanskimi zaveznicami ob zaključku balkanske vojne in se radi neuvidevnosti in nepopustljivosti bodisi z ene ali z druge strani, stopnjevalo do sovražnosti, ki so končale s porazom Bolgarske, se je v svetovni vojni še poglobilo. To je bil glavni razlog, da se je ujedinjenje Jugoslovanov izvršilo le delno in do leta 1918. ni združilo vseh južnih Slovanov v mogočen jez, ki bi kljuboval vsem naskokom požrešnosti zemlje lačnih tujcev.

Da ni prišlo do usodne bratomorne vojne, bi vihral jugoslovanski prapor danes na obalah Jadrana, Črnega morja in Egejskih voda. Da nas ni nesloga razdvojila, bi ne bilo rappalske pogodbe, bi ne bilo tiranske pogodbe in bi ne bilo nettunske sramote.

Potreba po samopomoči pa je ponovno sprožila idejo zbližanja in ujedinjenja že zedinjenih Jugoslovanov s preostalim delom južnih Slovanov. Da se najde prava pot za uspešno propagiranje ujedinjenja in baza za solidno zgradbo prave Jugoslavije od Soče do Bospora, se je ustanovila v Parizu Jugoslovansko-bolgarska liga, ki je že razvila na Balkanu in v inozemstvu močno akcijo. V imenu Jlige pa bo v pondeljek ob 20. uri predaval v veliki dvorani Narodnega doma **znani bolgarski publicist dr. Mladen Kostov**, ki se je mudil zadnje dni v Beogradu.

Poslanstvo Jugoslovansko-bolgarske lige je veliko in zasluži pozornost s strani vsega našega občinstva. Zatorej v ponedeljek vsi na predavanje, ki naj bo velika manifestacija za ujedinjenje Jugoslovanov.

Gradbeni odsek Sokolskega društva v Mariboru priredi v soboto in nedeljo dne 9. in 10. aprila cvetlični, oziroma olični dan. Člani in prijatelji društva segajte pridno po oličnih vejicah. Čisti dobiček je namenjen skladu za zgradbo Sokolskega doma. 683

Nocoj
Ciril-Metodov večer
v Narodnem domu.
Udeležijo se ga vsi, ki so jim pri srcu obmejne šole.

Ludwig van Beethoven
Samo še danes (sobota)
V nedeljo: 596
Roke v vis!
Vesela pustolovina. R. GRIFFITH.
KINO APOLO.

Dnevna kronika

4. izkaz darov za spomenik Kralja Petra I. Velikega Osvoboditelja v Mariboru

Kovina, Maribor, Din 1000, dr. Kimovec, dr. Lašič, dr. Kukovec, Andra Ljubimković, Mestna hranilnica v Ormožu, Posojilnica v Rušah vsak po Din 500, dr. Juvan, Hranilnica in posojilnica Radenci po Din 300, dr. Mühleisen, dr. Faninger, dr. Koderman, dr. Orosel, dr. Müller, dr. Rapoc in dr. Štor, Okrajna hranilnica Sv. Lenart po Din 200, notar Ašič, dr. Karl Škapin, ing. Buser, dr. Jurič, dr. Lipold, dr. Novačan, dr. Komavli, Krščanska ženska zveza, Gosp. društvo poštnih uslužbencev, Posojilnica Slov. Bistrica, Prekmurska posojilnica Murska Sobota, Obrtna banka, Ljutomerska medjumurska štedionica, Čakovec, vsak po Din 100, dr. Ravnikar, dr. Tomšič, dr. Šnuderl, Fran Domicelj vsak po Din 50. Podpisani komite upa, da bodo vsi, ki so bili pismeno pozvani ali katere bodo zastopniki od komiteja osebno posetili, prispevali po svoji moči za postavitev tega prvega narodnega spomenika v našem mestu in poziva obenem vse one, katerim so bile poslane nabiralne pole, da jih čim preje vrnejo in nabrane vsote nakažejo za račun komiteja na podružnico Ljubljanske kreditne banke v Mariboru.

— **Požari ob železnicah.** Vsako leto nastajajo v zgodnjem pomladanskem času radi isker iz lokomotiv pogosto požari na gozdnih in poljskih parcelah meječih na železniško progo. Taki požari nastajajo in se razširjajo po navadi samo radi tega, ker niso obmejne poljske ali gozdne parcele o iščene v smislu § 99. železniškega obratnega reda (ces. nar. z dne 16. nov. 1851, dz. št. 1 ex 1852) od suhega listja, dračja, suhe trave in drugih lahko zanetljivih snovi. Ker trpi železniška uprava s poravnavo odškodnin za take požarne škode znatno škodo se na prošnjo direkcije državnih železnic v Ljubljani oziroma okrožnice Velikega župana mariborske oblasti U. br. 3888-1 z dne 10. marca 1927 opozarjajo vsi mejaši železnice na svoje dolžnosti v smislu navedenega zakona s pristavkom, da bo železniška uprava v slučajih požarov, pri katerih se ugotovi vzrok nastanka ali razširjenja zanemarjenje gorenjih dolžnosti od strani mejašev, vsako povrnitev požarne škode odklanjala.

— **Pogajanja med Jugoslavijo in Grčijo.** Iz Aten poročajo: Listi poročajo, da dela Grčija na to, da se pospešijo pogajanja o reviziji že sklenjenih pogodb o jugoslovanski prosti coni v Solunu in o železniškem prometu na progi Dževdželija—Solun. V prihodnjih dneh bodo končana tudi pogajanja med Grčijo in Jugoslavijo za sklenitev prijateljsk pogodbe. Politični krogi ne izključujejo možnost, da se bo pri tej priliki tudi lanziralo stališče Grčije napram tiranskem paktu in napram italo-jugoslovanskem sporu.

— **III. književna tombola Jugoslovenske Matice.** Od 4. marca do 1. aprila t. l. so bile izžrebane sledeče številke 24, 7, 43, 33, 34, 68, 21, 6, 53, 51 48 49 72 81 31 12 75 14 25 46 in 82. Dne 8. t. m. so se izžrebale številke: 9. 36, 11, 38 in 57 in s temi bodo zadete še preostale činkvine. Kdor je torej zadel z vsemi dosedaj izžrebanimi številkami činkvino (pet številk v eni vrsti) naj pošlje svojo tablico na naslov Jugosl. Matice, Ljubljana, Šelenburgova ul. 7 II. in sicer najkasneje do 15. t. m., ker se bo ta dan — za slučaj, da bo zadetih več činkvin, kakor je še preostalih dobitkov — vršilo za dobitke ožje žrebanje. S 15. aprilom bo do izžrebane številke za tombolo.

— **Spor za prestolonasledstvo v Rumuniji.** Francoski zunanji minister Briand je sprejel v avdijenci vrhovnega tajnika rumunskega poslaništva v Parizu, princa Ghiko in se z njim pogovarjal o političnem položaju v Rumuniji. Rumunski princ Karol je odredil vse potrebno, da bi takoj mogel odpotovati k očetu — kralju. Pariška policija pa strogo nadzoruje njegovo vilo, da ne bi tajno zapustil Pariz. Tudi vse letalske postaje imajo nalog, preprečiti Karolu beg iz Francije.

— **Tajna borzna radio-oddajna postaja.** Pariška policija je aretirala pred včerajšnjem dva Rusa, dva Letonca, enega Francoza in enega Avstrijca, ki so v bližini Pariza postavili radio-oddajno postajo, s katero so hoteli pošiljati borzna poročila v Berlin, Amsterdam in Moskvo.

— **Izlet v Prago.** Začetkom septembra t. l. priredi Umetnostno zgodovinsko društvo izlet v Prago, najkrasnejše mesto srednje Evrope, z ogledom stavb, zbirk in umetnin. Izlet je projektiran tako, da si bodo mogli udeleženci ogledati pod strokovnim vodstvom v desetih dneh prestolico češkoslovaške republike, znameniti mesti Kutno Horo in Sedlec ter češki kraljevi grad Karluv Tyn. Natančnejši datum, pogoji in ugodnosti bodo pravočasno javljene, opozarjamo pa že sedaj na izlet, ki bo nudil omejenemu številu udeležencev izredne umetniške in pokrajinske užitke

Dr. Jos. Gostiša
očesni specijalist ordinira 680
Maribor, Cankarjeva ulica 1

Najbolj preizkušene recepte pošlje na željo brezplačno in poštnine prosto

Dr. Oetker, d. z o. z., Maribor.

— **Redni občni zbor Konjerejskega društva za mariborsko oblast.** Dne 21. t. m. se bo vršil v Mariboru v hotelu g. Frana Zemljiča redni letni občni zbor Konjerejskega društva za mariborsko oblast.

— **Izjava.** Podpisana Mihael in Marija Podgoršek objavljava, da nisva plačnika za dolgove katere napravlja najin sin Ivan Vabič. — Sv. Anton v Slov. gor. **Mihael in Marija Podgoršek.** l. r. 590

Oprostilna razsodba Stola sedmorice v tiskovnem procesu radi občinskih volitev v Marenbergu

Dnevnik »Tabor« je 9. maja 1926 objavil dopis »Iz Dravske doline«, v katerem se je sodnemu kancelistu Mikuletiču očitalo, da je pri občinskih volitvah, ki so se vršile v Marenbergu koncem leta 1925, s svojo strankarsko politiko onemogočil skupen nastop Slovencev in tako pripomogel do izvolitve Nemca za župana. G. Mikuletič je vložil tožbo. Ker je urednik V. Spindler prevzel odgovornost za dotični članek, je naperil tožbo proti njemu. Pri razpravi pri okr. sodišču v Mariboru dne 7. oktobra 1926 je bil urednik Špindler radi enega stavka iz dopisa obsojen, dočim je glede vseh drugih točk, ki so bile pod obtožbo, doprinesel dokaz resnice in bil oproščen. Tožitelj in obtoženec sta vložila ničnostni pritožbi, o katerih je razpravljal Stol sedmorice dne 23. februarja 1927. Ničnostna pritožba zasebnega obtožitelja Nikuletiča je bila zavrnjena in je bil zasebni obtožitelj obsojen v povračilo stroškov sodnega postopanja. **Ničnostni pritožbi urednika Spindlerja pa je bilo ugodeno ter je bila spodbijana razsodba razveljavljena in urednik Spindler popolnoma oproščen od obtožbe.**

Motivacija v razlogih Stola sedmorice je zanimiva in jo zato navajamo v celoti: »Inkriminirani članek je presojati kakor celoto. Bistven je očitek na koncu članka, ki glasi: »Javno moramo pribiti, da delovanje Mikuletiča v obmejnem Marenberškem okraju služi Slovencem v škodo«. Vse, kar je prej navedeno v inkriminiranem članku, služi le v podporo tega zaključnega stavka. Posamezni odlomki, v katere je sodni zbor brez potrebe razcepil članek so zgolj poedini, a nikakor ne samostojni elementi ukupnega zaključka, ki si ga je sodni zbor ustvaril po oceni celotnega ravnanja zasebnega obtožitelja, ki je v inkriminiranem članku popisano. Ko je sodni zbor ugotovil, da je zasebni obtožitelj svojo v marcu 1925 započeto razdiralno politiko še v oktobru 1925 nadaljeval, da je skupni nastop vseh Slovencev odklanjal, da je venomer delal veliko zdražbo, da je povzročil razdvoj med Slovenci, ni smel tega svojega prepričanja uveljaviti samo na odlomke članka, ki so navedeni v oprostilni točki sodbenega izreka; to sodno prepričanje ima isto veljavo, isti učinek tudi v pogledu odlomka članka, ki je naveden v prvi točki sodbenega izreka (s katero je bil urednik Spindler delno obsojen). Ko je bistveni zaključek povzet iz celega članka, se tiče tudi izrek, da je obtoženec doprinesel dokaz resnice, celega članka, a ne gre ukratiti ga samo enemu iz celote iztrganemu odlomku članka, ki sam zase nima pravega pomena, ki pa v zvezi z ostalimi odlomki utemeljuje zaključek sodnega zbora. Kajti ne ustreza logičnemu mišljenju, smatrati zasebnega obtožitelja v isti sapi za narodno-zavednega Slovenca in za »narodnemu stremljenju škodljivega zdražbarja«.

Mariborske vesti

Maribor, 8. aprila.

m **50% popust na železnicah za planince.** Mariborska podružnica SPD v Mariboru naznanja svojim članom, da ima vsak posamezni član, ki je najmanj dve letj član, pravico do treh polovičnih železniških voženj na izlete in do ene na glavno skupščino na leto. Zadevne izkaznice (Uverenja) izdaja društveni tajnik gosp. Ivan Volčič, Maribor, Slomškov trg št. 11 I. — Odbor.

m **IV. akademija Napredka.** Napredno dijaško društvo Napredek priredi v ponedeljek dne 11. tm. v Narodnem domu svojo IV. akademijo **ob pol 16. uri in ne ob 20. uri,** kakor je bilo pred dnevi javljeno. Akademija, ki ima bogat in izbran spored, je bila preložena na popoldan radi predavanja dr. Kostova.

m **Študijska knjižnica ostane** od 14. do 19. aprila zaprta.

m **Gibanje nalezljivih bolezni v mestnem okolišu mariborskem** v času od 1. do 7. aprila so na nalezljivih boleznih obolele 4 osebe, 2 na škrlatinki, 2 na ošpicah; umrla nobena.

m **Dobrodelna tombola nižjih poštnih in brzojavnih uslužbencev.** Podružnica osrednjega društva nižjih poštnih in brzojavnih uslužbencev priredi v nedeljo dne 5. junija t. l. na Glavnem trgu veliko dobrodelno tombolo. Ker je eventuelni dobiček namenjen za podporo vdov in sirot ter za bolne člane, prosimo vsa druga društva, da se ozirajo na našo zgolj humanitarno prireditev in na ta dan opuste morebiti nameravane prireditve.

m **Velikodušen dar PTL.** G. dr. Pipuš, odvetnik v Mariboru je za novi oddelek daroval 1000 Din. Sreski poglavar v Ljutomeru je sporočil, da so tamošnje občine in denarni zavodi naklonili PTL Din 1830. Odbor PTL se darovalcem najtopleje zahvaljuje.

m **Koncert v parku.** Včerajšnjo notico o koncertu v parku popravljamo v toliko, da se koncert ne vrši v pondeljek 11. t. m. temveč na velikonočni pondeljek 18. aprila. Koncert se bo vršil v korist postavitve spomenika kralju Petru I. Velikemu.

m **Streljačka družina Maribor** sporoča svojemu članstvu, da se vrši odslej naprej vsako nedeljo sobno streljanje na običajnem mestu. Začetek ob 9. uri predpoldne.

m **Sejmsko poročilo.** Na svinjski sejem dne 8. tm. sta se pripeljali 202 svinji. Cene so bile sledeče: Mladi prašiči 5—6 tednov stari komad Din 90 do 100; 7—9 tednov stari 150—200; 3—4 mesece stari 260—350; 5—7 mesecev stari 420—450; 8—10 mesecev stari 530—550; 1 leto stari 1100-1500; 1 kg žive teže 9.50—11; 1 kg mrtve teže 15—16. Prodalo se je 147 komadov.

Halo! **KAVARNA EVROPA** Halo!
Jutri v nedeljo dne 10. t. m. popoldan se vrši koncert priljubljenega ruskega balalajka orkestra s popolnim večernim kabaretnim sporedom. Pričetek ob 16. uri. Najzanimivejša točka Edison in sin, senzacija plesni duo črncev in plesalke. 594

ITO - pasta za zobe je najboljša!

Narodno gledališče

REPERTOAR.

Sobota, 9. aprila ob 20. uri »Pasijon«. **Premijera.**

Nedelja, 10. aprila ob 15. uri »Pasijon«. — Ob 20. uri »Učiteljica«. Kuponi.

Pondeljek, 11. aprila ob 20. uri »Mladost«.

Torek, 12. aprila ob 20. uri »Madame Butterfly« ab. C. Kuponi.

Opozarjamo na današnjo premijero (dne 9. tm.) »Pasijona«, Kristove drame v desetih slikah.

Nedelja v mariborskem gledališču. V nedeljo, dne 10. tm. se vprizori ob 15. uri učinkovita Kristova drama »Pasijon«, na kar opozarjamo zlasti okoličane. Zvečer ob 20. uri pa zanimiva tragikomedija »Učiteljica«, ki je dosegla pri vseh vprizoritvah kar največji uspeh.

Docent dr. Matko.

Vprašanje oskrbe odprte jetike

V »Slovencu« z dne 8. aprila 1927 št. 79, je g. dr. Pečnik, strokovni zdravnik za pljučne bolezni priobčil pod naslovom »Vprašanje odprte jetike v Mariboru« kratek prispevek k razmotrivanju tega predmeta. V svojem prvem delu članka podčrtava pisec nujno potrebo oskrbe jetičnih v javnih bolnicah in s priznavanjem ocenjuje težko delo protituberkulozne lige v Mariboru za dosego tega cilja. Mnenje g. dr. Pečnika se popolnoma sklada z mojim javno že opetovano naglašenim naziranjem, da mora vsaka splošna bolnica imeti na razpolago določeno in primerno izolirano število postelj za sprejem nujnih in neodklonljivih jetičnikov. Število teh bolnikov se ravna po vremenskih, letnih in krajevnih razmerah. Na Pruskem je bilo n. pr. 1910 od 1000 v bolnice sprejetih bolnikov 63 neodkloniljivih jetičnikov, v Berlinu in Hamburgu 56 itd. V medicinskem oddelku tukajšnje bolnice zadostuje po moji večletni izkušnji 20 takih postelj.

Nemčija in druge kulturne države so vprašanje oskrbe jetičnikov rešile z ustanovitvijo posebnih zanje določenih oddelkov ali paviljonov in sicer v okviru skoro vseh javnih bolnišnic oz. klinik samih, ako tudi stoje te ustanove ob prometnih ulicah v osrčju še tako velikih mest.

Taki oddelki so n. pr. v Charité-klinikah v Berlinu, v mestni bolnišnici Lindenburg v Kölnu, v Eppendorfski bolnišnici v Hamburgu, v obči mestni bolnišnici v Nürnbergu, v obči bolnici v Lübecku, kjer vodi oddelek znani strokovnjak za pljučne bolezni profesor Deycke, itd.

Šele v zadnjih desetih letih je bilo zgrajenih v Nemčiji nekaj specialnih zavodov za jetičnike, ki tvorijo hkratu zdravilišče, bolnice in hiralnico oz. invalidnico. Vendar pa se pojavljajo pomisleki proti takemu ozkemu združenju raznim namenom posvečenih zdravstvenih ustanov, ker njih gospodarstvo radi običajno prevelike oddaljenosti od prometnih središč ne more dobro uspevati.

Pobudo za ustanovitev takih na široki podlagi zasnovanih zavodov je dal kot prvi pokojni nemški kliničar dr. Karel Neisser v Stettinu, ki se je zavzemal za zgradbo posebnih bolnic za tuberkulozne te vrste in povdarjal, da je krajevno ločenje specijalnih zdravilišč, bolnic in hiralnic pogrešeno, ker se s tem odteguje večina bolnikov pravilni bolniški oskrbi in trpi vsled tega tudi njih sistematično zdravljenje.

V to vrsto bolniških zavodov spada n. pr. oni v Hohenkrugu pri Stettinu, čigar površina obsega preko 200.00 m², nadalje po mestu Charlotenburg pri Berlinu zgrajeni zavod Waldhaus - Charlottenburg v Sommerfeldu, ki obsega več kot 300 oralov zemlje in drugi.

V te zavode se sprejemajo bolniki iz

Z. Somlyo:

Pri telefonu

Bilo je ob šesti uri, ko je pozvonilo v telefonu. Prokurist je že oblekel svoj kožuh in nadel klobuk. Ravno je hotel oditi iz banke. Jezen je prijel za slušalo.

— Halo! Kdo tam?

— No . . . no jaz . . .

— Klanjam se! Kaj ukazujete milostljiva?

— Zakaj tako . . . tako ravnodušno, s tako hladnim glasom? Milostljiva? Še pred osmimi dnevi sem vam bila Adela . . .

— Torej, kaj ukazujete?

— Nič ne ukazujem in če boste nadaljevali v tem tonu, sploh nočem . . .

— Kakor ukazujete, milostljiva . . .

— Toda, Janko, kakšen smisel ima vse to? Saj vidite, da obžalujem ono . .

— Skozi slušalo ničesar ne vidim . . .

— Ne bodite tako duhoviti in ne zapravljate dragoceni čas, centrala bo prekinila zvezo.

— Mislim, da sva narazen . . .

— Poglejte, Janko, ne šalite se, ne bodite tako ošabni, saj vendar veste, da me to ni nikdar napeljalo na . . .

Med nama dvema pač nisem bil jaz tisti, ki bi drugega napeljeval . . .

— Seveda, sedaj ste zmagali . . . Lahko vam je govoriti, ker sem jaz vas klicala. Ker sem se ponižala . . . Prav se mi godi. Torej recite, vi krvnik, kakšen je moj veliki zločin?

— Ah, nič . . . nič . . .

— Toda recite vendar, kaj sem zakrivila? To, da takrat nisem mogla priti?

— Ah ne, saj dobro veste, milostljiva, kaj ste zakrivili. Več dni je bilo vmes — in vi se niste ganili . . . Čakal sem kot obseden . . . Toda ne, nič. Dobro veste, ljuba Adela, kaj ste zakrivili . . .

— No, da ste se končno vendarle spomnili, kako mi je ime. Nepravični ste. Telefonirati nisem mogla, ker bi bila lahko prisluškovana. Dobro veste, da se je to že enkrat zgodilo in da sva bila takrat skoraj zasačena. Sporočiti? Po komu? In pisati? Kako neki? Ker ste raztresen, bi moglo moje pismo priti v roke vaše žene . . .

— Torej dobro, ostanimo pri telefoniranju. No, sedaj se ne bojite, da nam prisluškujejo, sedaj, kajne da, se upate, telefonirati . . .

— Sedaj se vas upam telefonično klicati, ker se sedaj ničesar več ne bi bala.

— Toda Adela! Adela!! Adela!!! . . . Ne šalite se, bodite vendar pametni! Kdo je že kaj takega slišal? Adela! Adela! Zakaj ne odgovarjate?

(V slušalu je slišati jok).

— Niti besedice ne spregovorim, dokler mi ne rečete, da se ne hudujete . . .

— Kako naj to rečem, ko se vendar vi sami hudujete? Vidite, sedaj ste zopet visoko gori in vendar se motite. Trenutek — in — potem vam bo žal.

— Z eno besedo: izsiliti mi hočete, le priznajte!

— Kaj me briga, kaj vi mislite? Recite vendar enkrat, da niste hudi . . .

— Torej, kaj hočete? Vendar ne pričakujete od mene, da vam bom tukaj izražal vroče ljubavne izjave? . . .

— Zelo se motite, Janko. Da, to pričakujem. To, da mi date popolno zadoščenje za težke muke in za moje ponižanje. Da, to pričakujem . . .

— Ljuba Adela, ne delajte neumnosti, to bomo že osebno napravili . . .

— Da, seveda sedaj, takoj recite mi, da me ljubite!

— Torej . . . ljubim vas . . . seveda vas ljubim . . .

— Danes zvečer, iz banke pojdite naravnost tja, kjer se navadno snideva.

— Žal, danes je nemogoče . . . Danes je moj prvi poročni jubilej . . . Doma velika pojedina . . . Tam bodo: moja tašča, moj tast, tete . . . že v naprej se mi gnusi. Danes je nemogoče.

— Torej jutri, moj Jankec, jutri ob šesti uri . . .

— Jutri? Ah, jutri imam važno sejo, ki bo trajala pozno v noč. Jutri je nemogoče . . . Ves teden ni mogoče. Mogoče prihodnji teden . . . Recimo v ponedeljek . . . ali torek, recimo četrtek . . . Da, v četrtek . . .

V telefonu se sliši tretji glas:

— Halo! Janko, že pet minut imam zvezo in prisluškujem tvoje govoričenje z zaljubljeno žensko. Reči sem ti le hotela, da ti ni treba priti domov, jaz sama bom obedovala z mamo inpapanom in tetami. Dobro se zabavajta! Škoda bi bilo čakati do četrtka . . .

———

Robert:

Dr. Julius Kugy

V najkrajšem času se nam bo nudila prilika, pozdraviti v našem mestu moža tujega rodu, ki pa je radi svoje ljubezni do naše grude, do naših planin postal že skoroda naš. Je to planinc evropskega slovesa Dr. Julius Kugy. Vse svoje življenje je posvetil goram, posebno našim Julijskim alpam. Z nepozabnim vodnikom Andrejem Komacem, kateremu je postavil v svoji knjigi »Aus dem Leben eines Bergsteigers« večen spomenik, je bil med turisti pionir, ki so odkrili naše Julijske Alpe in jih razkrili svetu. Gotovo je poleg dr. Tume njih najboljši spoznavalec. Toda dr. Kugy ni hodil v planine kot sportnik, ki si je hotel pridobiti sloves nenad kriljivega plezalca in turista, ampak kot ljubitelja narave in planin. K njim je prihajal kot sin k materi, da jim razodene svoje veselje, jim potoži svoje gorje in se končno povrne z novim pogumom nazaj k vsakdanjemu delu. Prišel ni k njim samo kot njih oboževatelj, ampak tudi kot prirodoslovec, ki je hotel spoznati natančno planinsko floro, nje krasote in zanimivosti. Samo tako lahko umevamo, da je hodil leta in leta v kraljestvo Zlatorogovo iskat bajno cvetljico »Scabeosa trenta«, o kateri je poročal znameniti prirodoslovec Hacquet. Pri iskanju te rastline je vedno bolj spoznaval in vzljubil naše mogočne orjake v kraljestvu Triglava. — In ko se je končno izkazalo, da »Scabeosa trenta« sploh ne obstoja, ni prevare nikdar obžaloval, ampak je bil

privatne prakse in iz dispenzarjev, večina pa prihaja iz občnih javnih bolnic, kamor so bili sprejeti radi teže oz. poslabšanja bolezni, dalje radi komplikacij ali radi svojih socijalnih razmer.

Vendar oživotvorjenje takih specijalnih zavodov je povzročilo padec števila jetičnikov v pripadajočih občih, javnih bolnicah samo za dve tretjini, ker je še ostalo dovolj bolnikov, ki so bili vsled neposredne življenjske nevarnosti ali pa brez upnega stanja bolezni nezmožni za transport v te zavode.

Glede bolniške oskrbe jetičnikov obstojajo torej danes sledeče vrste ustanov: prvič dispenzarji, drugič oddelki za nujne, neodklonjive slučaje jetike v javnih bolnicah, tretjič zdravilišča in četrtič hiralnice za invalidne tuberkulozne.

PTL v Mariboru je v svojem postopnem razvojnem udejstvovanju doslej rešila problem prvih dveh skupin, ker spadajo njene dosedanje naprave v prvo, drugo oz. v gotovi meri tudi v četrto skupino zgoraj navedenih ustanov.

Na zgradbo posebnega zdravilišča in posebne hiralnice, kje na »prisojnih, gozdnatih, južnih pobočjih, mirnega in tihega Pohorja« še nekaj desetletij ne bo mogoče misliti, ker potrebnih 10 in več milijonov dinarjev med prebivalstvom ne bo mogoče nabrati, državne oblasti pa še dolgo vrsto let ne bodo mogle misliti na investicije za tako drage ustanove.

Razen tega se g. dr. Pečniku ne zdi popolnoma primerno, da je bila prostozračna lopa pripojena novemu oddelku v naši bolnici, ker smatra, da so take proste ležalnice koristne le v dobrem, zračnem položaju, v velikih gozdih in če le mogoče na gorah, nikakor pa ne v večjih mestih.

Odbor PTL se je pri pretresanju načrtov dolgo in podrobno bavil s tem vprašanjem, preden se je odločil za pripojitev take lope in balkona oddelku. Kakor pa so druge velikomestne bolnice smatrale za povsem umestno in pravilno, da se taka prostozračna ležišča zgradijo v oddelkih za jetičnike, tudi odbor PTL ni videl nikakoršnih zaprek za uresničenje takega načrta. Saj ima na pr. mestna bolnica v Nürnbergu v lastnem oddelku za jetičnike vzidano 15.75 m dolgo, 4.5 m široko in 2.5 m visoko prostozračno lopo, v vseučiliščni kliniki v Jeni so **taka prostozračna ležišča nameščena celo popolnoma enako kakor v naši bolnici, t. j. na preurejenem podstrešju.** Naša stavba je celo morala dobiti tak balkon in prostozračno lopo, ker se nahaja hodnik oddelka v sredini stavbe in bi morali bolniki iz drugega nadstropja na vrt ako bi hoteli uživati na prostem sveži blagodejni zrak.

V ostalem se z izvajanji gospoda dr. Pečnika popolnoma strinjam, ko trdi, da je jetika le za tistega nalezljiva, ki roke križem drži. Dolžnost oskrbe jetičnikov v bolnicah je, da privadi nevarne bolnike snagi in čistosti ter jih nauči discipline v obnašanju in občevanju z okolico. Dokazano je, da discipliniran bolnik tudi z odprto tuberkulozo ne pomenja za človeško družbo one nevarnosti, ki se mu vobče pripisuje in da more, ako se zaveda svojega bolezenskega stanja in je higijenski dovolj naobražen, brez vsake opasnosti zavzemati svoj socijalni položaj in vršiti znjim spojene dolžnosti.

—□—

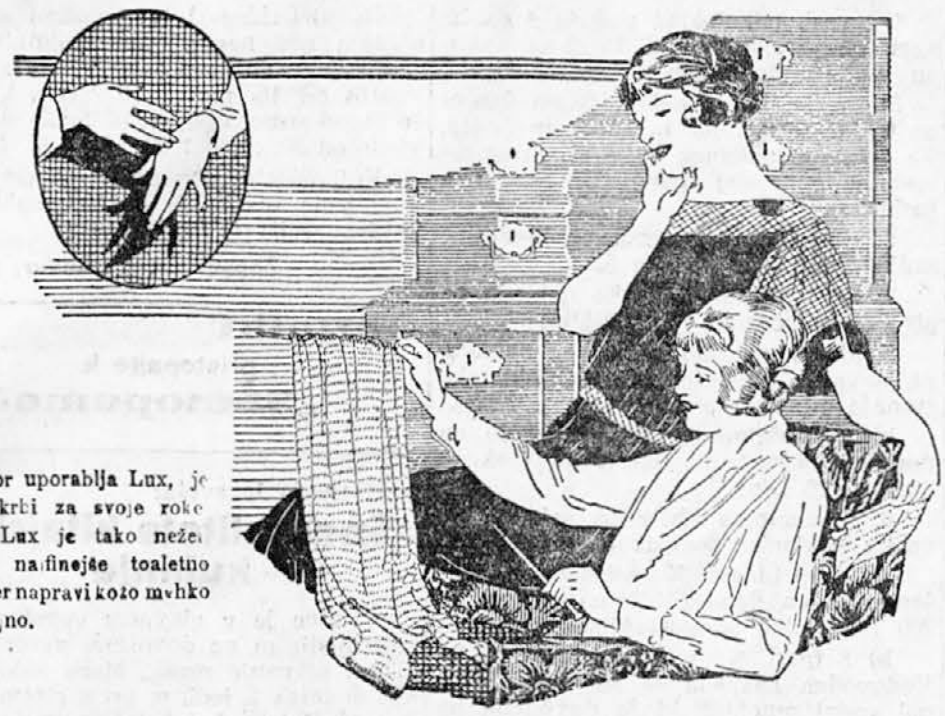

Kdor uporablja Lux, je brez skrbi za svoje roke, kajti Lux je tako nežen, kakor najfinejše toaletno milo ter napravi kožo mehko in voljno.

Lux je uporaben za vse, kar sami perete.

Kupujte le Lux za vse kar sami perete. Pranje bo za Vas tako lahko, kakor da bi si roke umivali. Nežni bliščeči listki Luxa imajo to lastnost, da se v trenotku raztopijo, ter napravijo obilo pene, ki docela neškodljivo odstrani vsako nesnago. Jumperji na pr. svileni ali volneni se na prav lahek način perejo z Luxom; zadostuje, da jih pomočite parkrat v pene ter boste takoj opazili, da so kakor novi. Vzemite samo pristni Lux v originalnih paketih. Takozvano nadomestilno sredstvo, ki se prodaja odprto je izdelano samo iz navadnega mila. Lux je samo eden. Pazite vedno, da dobite vedno pravega.

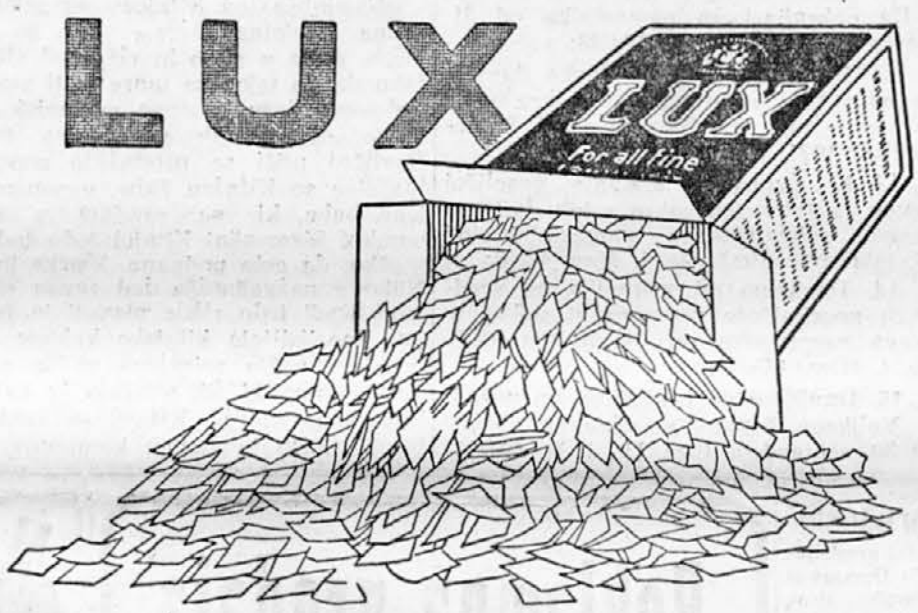

hvaležen, da ga je uvedla v skrivnostno in tajno kraljestvo naših gora. Toda Kugy ni samo v naših planinah doma; bil je tudi obiskovalec Dolomitov, švicarskih alp in francoskih Dauphinéjev. Da se lahko preceni njegovo turistovsko kvaliteto, naj omenim, da je kot drugi turist premagal grozno vzhodno steno Monte Rosa, ki slovi po svojih velikanskih ledenikih, mrazu in lavinah kot najtežja stena v Evropi. In vendar dr. Kugy ni nikdar pozabil sebi najdražjih gor, divnih Julijskih alp. Vedno so mu bile najljubše in najdražje planine. In tudi one so njega ljubile. Dopustile so mu, da je pristopil do najskrivnejših krajev in užival njih najlepše čare.

Stena za steno, vrh za vrhom je padel pod njegovim mogočnim naskokom, ki mu ga je narekovala njegova globoka ljubezen do kršnih gora. Vendar mu je ravno tako drago obrobno gorovje Bogatina, Črne prsti in Golice, kot stene Montaža in Škrlatice. Ravno to ga povzdiguje v pravega planinca in pravega ljubitelja narave.

Upamo, da bo mariborsko občinstvo upoštevalo to redko priliko in se polnoštevilno udeležilo predavanja, katerega spremljajo krasne skioptične slike, ki so povsod vzbudile velikansko senzacijo.

Robert:

Bivak

Temni oblaki so se podili na nebu. Tu in tam so pustili kako malo odprtino, katero je takoj polna luna uporabila, da je razsvetlila s svojo srebrno lučjo skalovje in pa resno jezero, ki se je razprostiralo pod nam. Vrhovi so nepremično strmeli na nas, brezskrbno kljub bližajočemu se viharju.

Iskali smo zavetišča, kjer bi se lahko skrili pred nevihto, ki je pretila. Toda skale so nas brez usmiljenja odbijale. Ker je bila prva koča oddaljena 5 ur, in pa brez luči v temni noči, nam ni preostajalo nič drugega kot bivak med sivim skalovjem v vrheh. Vsak trenutek smo pričakovali neurja, ki je zlasti v gorah strašno. Medtem smo odložili nahrbtnike, si prinesli ledeno mrzlo vodo iz jezera in si pripravili skromno večerjo: čaj in kruh. Ko smo hoteli leči na trdo skalo, je začelo deževati. Kaj storiti? Po kratkem posvetovanju smo sklenili ostati na mestu do prihodnjega jutra pod vsakim pogojem. Pogumnemu je sreča naklonjena! Veter, ki je vedno močneje pihal okoli skal, je kmalu razpršil preteče oblake. Luna je sijala, kot stara prijateljica, marsikateri ljub pozdrav v naš bivak. Na jezeru so bliščale velike ledene gromade, ki so tvorile krasno nasprotje k tem modrim vodam jezera. V dolini so se svetlikale lučke planinskih naselbin in nas vabile nazaj. Začelo se je daniti. Počasi so obledele zvezde, ena za drugo in končno tudi luna. Nebo je bilo jasno in čisto. Solnce je izšlo iza grebenov mogočnih gora v vsej krasoti. Visoke s snegom pokrite planine so zažarele v mavričnih barvah ter nas vabile z nevzdržljivo močjo v svoje naročje. Ozrli smo se nazaj v dolino, ki je počivala v mraku.

Stopali smo proti vrhovom . . .

Sport

ISSK MARIBOR : TSK MERKUR.

Jutri popoldan bo ISSK Maribor odigral drugo prvenstveno tekmo in si bo sigurno priboril obe točki.

SD RAPID : SK PTUJ.

V Ptuju bo SD Rapid nastopil v prvenstveni tekmi proti SK Ptuju. Tudi Rapidu sta zasigurani obe točki, tako da bo **stanje prvenstva** po drugem kolu sledeče Maribor 15 točk (2 neodigrani) Rapid 14 točk (2) SK Ptuj 9 (1) Merkur 8 (1), Svoboda 6 (2), Mura 0.

SD Rapid rez. : SK Svoboda.

Predpoldan se bo vršila na prostoru SD Rapida prijateljska tekma med omenjenima moštvoma.

ISSK MARIBOR : SK PTUJ.

V slučaju lepega vremena bo odigrala družina Maribora jutri popoldan predtekmo prvenstvene tekme SD Rapid SK Ptuj, z družino SK Ptuja.

Kultura in umetnost

Ljudska univerza v Mariboru

Pondeljkovo predavanje dr. Veberja se mora preložiti, ker smo mogli le na ta dan nastaviti predavanje bolgarskega pisatelja in politika dr. Kostova, ki bo govoril o jugoslovansko-bolgarskih odnošajih v preteklosti, sedanjosti — s perspektivo na prihodnost. Kakor znano, je imela ta prireditev v Ljubljani sijajen uspeh in se je razvila v veliko jugoslovansko manifestacijo! Vrši se v veliki dvorani »Narodnega doma« v pondeljek 11. aprila ob 8. uri zvečer. — Vstopnina je nizka.

V sredo 13. t. m., je predavanje okr. glavarja n. r. g. Domicelja o »Važnosti Slovenije za svetovni promet«.

Ponovno se opozarja **na izlet v Zagreb** dne 23. in 24. aprila. Odhod je 23. pop. z brzovlakom — vrnitev v nedeljo ponoči. Ne zamudite te izredne priložnosti, da si ogledate vse kar nudi Zagreb lepega in znamenitega pod vodstvom prvih strokovnjakov. Udeleženci bodo slišali prekrasno rusko opera **»Carsko nevesto«**, si ogledali stare plemiške gradove, umetnostne galerije, akademijo znanosti in prekrasno okolico, prišli bodo v dotiko z zastopniki mnogih kulturnih društev, v okolici pa bodo zapela seljačka pevska društva v narodnih nošah. Ker bodo uživali mnoge ugodnosti, se cenijo celotni izdatki le na 200—250 Din. Prijaviti se je treba nemudoma, najpozneje do 14. t. m. in vposlati najmanj 100 Din na naslov: Ljudska univerza v Mariboru.

Akademija drž. ženskega učiteljišča

Kakor vsako leto, tako so tudi letos priredile gojenke drž. ženskega učiteljišča svoj pevski nastop in sicer topot v veliki kazinski dvorani. Skrbno sestavljen spored je obsegal zraven dveh deklamacij tri četveroglasne ženske zbore, dva mešana zbora in kot vmesne točke nastopa operne pevke gdč. **Zore Ropasove** iz Ljubljane in domače pianistinje gdč. **Finžgarjeve.**

Ženski zbor, ki je štel 64 članic, smo uprav z veseljem poslušali. Napredoval je od lanskega leta na vsak način. Medtem, ko je bil doslej pri vsej svoji priznani preciznosti vendarle zmiraj nekako nesamostojen, nekako preveč avtomatičen, ne moremo več tega letos trditi. V ospredje je že stopila ona potrebna plastika in ono vsebinsko podajanje, ki edinole more poslušalca ogrevati. Zbor, ki poje vse na pamet, zveni polno in krepko, je tankoslušen, prožen ter natančen in siguren v dinamiki kakor v ritmiki. Posebna hvala gre krepkemu altu. V obeh mešanih zborih, pri katerem so se pridružili odlični naši moški glasovi, se nam je še dirigentinja gdč. prof. Ropasova predstavila kot komponistinja, ki prav uspešno zadene v svojih skladbah narodni ton. Pianistinja gdč. **Finžgarjeva** je zaigrala interesantni J. Sukov ciklus: »Pomlad«, s skrbno in detajlirano obravnavo. Primerno menjavo je spravil v spored tudi nastop opernega alta, gdč. Z. **Ropasove.** Pevka, v kateri se združuje izrazit, jasen in v vseh legah enako zveneč glas s skrbno šolo, vzorno vokalizacijo in izgovarjavo, je zapela tri pesmi: Pavčič — ženjica, Čajkovskiy — Zapoj mi pesem in Dvořak — Ciganska pesem štev. 7. Vse točke sporeda so bile z veliko prisrčnostjo aklamirane; saj je prevladovala v sicer lepo zasedeni dvorani mladina. Gdč. prof. **E. Ropasova** je vodila svoj zbor z mji lastno energijo in vnemo. H. D.

Halbejeva drama „Mladost“

(K predstavi prihodnji pondeljek v Narodnem gledališču).

Snov drame »Mladost« je na kratko sledeča: Pri župniku Hoppeju živi njegova mlada in lepa sorodnica Anica, kateri tamkajšnji kaplan prigovarja, da se odloči za samostan. A k župniku pride na obisk mlad študent, ki si takoj osvoji njeno srce in nedolžnost. Njen brat, bebec, izda skrivnost, nameri puško na zapeljivca, a zadene sestro. Iz te enostavne snovi je pisatelj ustvaril pretresljivo dramo. Čudovito fino črtani značaj, izborno narisani milje in preprosta tehnika v veliki meri pripomorejo k naravnemu razvoju in napetemu stopnjevanju dejanja. Dunajska cenzura se je dve leti upirala uprizoritvi, a to iz razlogov, ki se nam zdijo neutemeljeni, ali vsaj malenkostni. Smatrala je snov drame za nemoralno, tipa obeh duhovnikov za karikaturi in ni marala uvideti, da je hotel s tragičnim dogodkom, posnetim iz življenja, pokazati le bistvo mladosti; neprevdarnost in lahkomiselnost neizkušenega in vročekrvnega dekleta, ki preživlja samotne dni, se ob prvem svidenju z mladim študentom zaljubi vanj in mu brez odpora žrtvuje vse. A stari, dobri in prizanesljivi župnik Hoppe in mladi fanatični kaplan sta značaja, karšne prečesto srečujemo med današnjo duhovščino. V veliki sceni pride do važnega razgovora med župnikom in kaplanom, kjer se pokaže nasprotno si svetovno naziranje obeh mož, ko od življenskih skušenj osiveli župnik ne posluša nestrpljivega mladega kaplana, temveč deli odpuščanje in očetovske nasvete. Po prvi uprizoritvi, za katero je dunajsko ministrstvo na predlog škofijskega ordinarijata črtalo nekatere prizore, je prešla »Mladost« v stalni repertoir mnogih dramskih gledališč; na naš oder stopa ta drama sedaj drugič v popolni celoti. Prvič so jo igrali v Mariboru leta 1921.

(Po Zmiju).

Gospodarstvo

V zaščito vinogradnikov in konzumentov

Zadnje čase se po naši oblasti prodaja veliko vina, glede katerega se vsestransko sumi, da ne odgovarja zakonitim predpisom.

Pri nas še velja avstrijski zakon, ki se pa glede kontrole ne izvršuje, ker se kletarskemu nadzorniku ne da primerni kredit za potovanje, in se ga z drugimi referati zaposluje.

Vsi vinogradniki po državi imajo gotovo pravico, da tudi pri nas prodajajo svoja vina. Vinogradnikov pravica pa je zahtevati od javne oblasti, da ga ščiti konkurence s ponarejenimi vini.

Ker glede tega v novem državnem proračunu istotako ni veliko predvideno, je klub oblastnih poslancev SDS za mariborsko oblast predlagal da oblastna skupščina v Mariboru

1. uvede vinsko kontrolo v smislu starega vinskega zakona in to dokler ne bo sprejet novi vinski zakon.

2. Da zasigura potrebne kredite že v sedanjem oblastnem proračunu.

Vinarstvo je zelo važna panoga narodnega gospodarstva v naši oblasti, in je v nujnem interesu vinogradnika in konzumenta, da bode onemogočeno točenje ponarejenih vin.

Doklade, samostojne naklade in davščine mariborske mestne občine l. 1927

Z odobritvijo Velikega župana mariborske oblasti U. štev. 286/5 od. 12. februarja 1927 oziroma U. štev. 2704/25 od 26. marca 1927 sporazumno z delegacijo ministrstva financ bo mestna občina mariborska pobirala v letu 1927 naslednje občinske doklade, samostojne naklade in davščine:

1. 100 (ensto) % doklado na zemljiški davek:

2. 30 (trideset) % doklado na hišnonajemninski davek:

3. 100 (ensto) % doklado na kontingentovano in nekontingentovano pridobnino, na pridobnino po drugem poglavju, na plačarino in krošnjarino;

4. 100 (ensto) % doklado na rentnino.

Od vseh teh doklad pod 1—4 so izvzeti oni direktni davki, ki so po zakonu prosti avtonomnih doklad.

5. 400 (štiristo) % doklado na državno trošarino od vina in vinskega mošta. Ta dokladni odstotek velja le do morebitne izpremembe izmere državne trošarine.

6. Samostojno občinsko naklado na sadjevec od 1 hl po Din 5.—;

7. Samostojno občinsko naklado na pivo od potočenega hl á 60 Din;

8. a) Samostojno občinsko naklado na navadno žganje od hektoliterske stopnje alkohola po 20 Din;

b) samostojno občinsko naklado na poslajeno žganje in likerje od vsakega litra po 20 Din;

9. Samostojno občinsko naklado od vsake steklenice šampanjca po 25 Din;

10. a) 10 (deset) % gostaščino od najemninskega donosa hiš, najemnine do 200 Din. letno so gostaščine proste.

b) 5 (pet) % vodovodno naklado. Vodovodna nagrada se zaračunava pri oni vodni množini, ki je dovoljena po vodovodnih predpisih, za 1 m³ po 75 p pri večji uporabi vode pa po 1.50 Din:

c) 3 (tri) % kanalsko pristojbino. Odmerno podlago pri vodarini in kanalski pristojbini tvori cela najemnina, od katere se je odmerila hišna najemnina za davčno dvoletje 1927/28.

11. Davščino na vozila po naredbah celokupne deželne vlade za Slovenijo od 30. maja 1921. Ur. l. štev. 188/71 s izpremembami po naredbi pokrajinskega namestnika za Slovenijo od 22. maja 1922 Ur. štev. 165/59 in z delno izpremembo § 4 prvo navedene naredbe v točki III »tovorni avtomobili« po naredbi pokrajinskega namestnika od 31. marca 1923 Ur. l. štev. 154/33;

12 .20 (dvajset) % občinsko davščino na razkošje po naredbi pokrajinskega namestnika za Slovenijo od 8. decembra 1921, Ur. l. štev. 346/150;

13. 12 (dvanajst) % enotni veseličnl davek za vstopnice kakor v letu 1922 po naredbi pokrajinskega namestnika od 20. februarja 1922. Ur. l. štev. 44/18;

14. Davščino od prirastka na vrednosti neprimičnin po naredbi pokrajinskega namestnika od 31. marca 1923. Ur. l. štev. 158/36;

15. Davščino na tovornino po naredbi Velikega župana mariborske oblasti od 30. septembra 1924. Ur. l. št. 301/93;

16. 30 (trideset) % davščino na prenočišča pod pogoji, navedenimi v naredbi pokrajinskega namestnika za Slovenijo od 16. marca 1922. Ur. l. štev. 76/28 odnosno v naredbi bivše deželne vlade od 30. maja 1921, Ur. l. št. 189-71;

Kot pričetni dan za pobiranje vseh dovoljenih občinskih doklad, naklad in davščin velja 1. januar 1927.

Župan: **dr. Leskovar**, s. r.

Obrtniki
pristopajte k
„Samopomoči“!

Iz življenja in sveta:

Specijalitete kitajske kuhinje

Kitajec je v glavnem vegetarijanec, kajti budizem ne dovoljuje svojim vernikom uživanje mesa. Meso jedo samo kot dodatek k jedi, n. pr. z rižem, ki je v srednji in južni Kitajski glavna hrana. Riž se kuha popolnoma drugače kakor v Evropi. Na poseben način ga parijo in ima zato mnogo boljši okus od riža, ki je pripravljen na evropski način. Z rižem jedo Kitajci večinoma ribe. V severni Kitajski pa je glavna hrana tkzv. kaulian, neke vrste proso, iz katerega se kuha zelo gosta kaša. Mnogo pojedo tudi graha.

Od domačih živali goje za kuhinjo svinje in drugo živino. Konje, bike, ovce, vole in osle koljejo samo takrat, ko so že zelo stari in jih ne morejo več uporabljati za delo.

Najljubša jed Kitajcev so jajca, nazvana »stoletna jajca.« To so kurja jajca, ovita z glino in riževimi stebelci, tako da do jajca ne more priti zrak. Po gotovem času postane rumenjak zelen in po več mesecih popolnoma počrni. Različni ptiči se prodajajo posušeni. Slaščice so Kitajcu žabe, gosenice, svilene bube, ki se prodaja s sladko omako. Siromašni Kitajci jedo tudi pse, mačke, da celo podgane, ščurke in miši. Njihova najvažnejša jed razen riža so ribe. Radi jedo ribje plavuti in želodčke. Specijaliteta kitajske kuhinje so na poseben način prirejena ptičja gnezda Salanganov, ki jih uvažajo iz vzhodno kitajskega otočja. Kitajci so veliki ljubitelji sadja in raznih kompotov. Svojim jedilom pridajajo mnogo različnih dišav. Zanimivo je, da Kitajci ne jedo masla, sira in mleka. Samo v severu, v Mongoliji, kuhajo mleko s sladkorjem in žganjem!

Kitajska narodna pijača je čaj, ki ga vedno pijejo brez sladkorja. Mongoli mešajo čaj z ovčjim mesom, z maslom, svinjino in soljo. To je najljubša jed Mongolov. Vina iz grozdja Kitajci do najnovejšega časa niso poznali. Mesto vina so pili in tudi še danes pijejo neke vrste žganje, ki je prirejeno iz riža. Imenujejo ga samšu in ima dokaj dober okus, ako je star več let. Samšu se pije vrel iz majhnih skodelic in le v malih količinah, ker je jako opojen. Boljša vrsta riževega žganja se imenuje šaošin, ki ga pijejo samo bogataši. Na severu dežele kuhajo samšu iz prosa. Moderni Kitajec ima jako rad tudi vino in pivo. Od vin pije največ sladka, najraje pa šampanjec. Zadnje čase se zelo uvažajo na Kitajsko evropski likerji, ki jih pijejo Kitajci v velikih množinah brez ozira na kvaliteto.

Kino

KINO „APOLO“

predvaja v nedeljo in pondeljek
»ROKE V VIS!«
Vesela komedija s spretnim človekom. V glavni vlogi R. Griffith.

•

Danes soboto zadnjikrat
LUDWIG VAN BEETHOVEN.
Pet činov ob 100letnici njegove smrti. Življenski roman največjega mojstra muzike.

„GRAJSKI KINO“

predvaja od sobote 9. do srede 13. aprila 1927
PAT & PATACHON
kot policista.
Res prvovrstna izborna veseloigra.

KINO „UNION“ (preje Bioskop)

predvaja od petka 8. do pondeljka 11. aprila 1927.
»Ljubav, ki ubija«.
Po znamenitem francoskem romanu od Pierre Fondaie.

Profesor poučuje
slovenščino in nemščino po izkušeni metodi. Razlagova ul. 15. pritličje. 670

Otroški vozliček
rabljen, na prodaj. Ogledati v nedeljo dopoldne. Hinko Kralj, Tvorniška cesta 30/I. 588

Družinska hiša z vrtom
v mestu je na prodaj. Maribor, Ruška cesta 33. 586

Lepo opremlj. sobo
s posebnim vhodom pri sodišču takoj oddam. Naslov v upravi 589

Išče se prazna soba
po možnosti s posebnim vhodom. Naslov v upravi. 591

Separirana soba 593
meblirana ali prazna, elektr. luč, se odda samost. gospodu ali dami. Naslov v upravi.

Tombola „Dom ubogih“
Maribor Velikonočni pondeljek popoldne. Dobitki: Oprema za spalno sobo, šivalni stroj, moško kolo, 1500 kg premoga, sežnenj drv in 500 dobitkov. Srečke Din 2·50. 595

Iščemo agilne in zanesljive
Zastopnike, predvsem tr. goske potnike, ki so dobro vpeljani, v svrho prodaje državnih srečk. Resne ponudbe pod šifro: „Siguren dohodek“ na upravo lista. 349

Profesor pripravlja
srednješolce za izpite iz nemščine, slovenščine, francoščine in latinščine. Razlagova ul. 15, pritličje. 589

Prodaja parcel
cena nizka, krasna lega, blizu parka. Pismena vprašanja: uprava lista pod „UGODNA PRILIKA“. 585

Reklamna prodaja

Po čudovito nizkih cenah prodaja naš oddelek na veliko sledeče sukno za obleke in plašče v detajlni prodaji in sicer po cenah za odjem na veliko:

Puplin sukno iz volne . . .	od Din 50·—	naprej
ševijote	„ „ 40·—	„
kamgarne	„ „ 75·—	„
ripse	„ „ 100·—	„
pepita najmodernejši . . .	„ „ 90·—	„
sukna za plašče, angleška	„ „ 100·—	„
sukna za plašče, glatka . .	„ „ 90·—	„

in še drugo najrazličnejše manufakturno in modno blago.

Dolček & Marini
manufakturna trgovina
Maribor, Gosposka ulica 27
559

Radi prezidave
se prodaja modno in galanterijsko blago **po zelo znižanih cenah** in še z
5 % popusta 548
Samo 14 dni pri Samo 14 dni
Jakob Lah - Maribor - Glavni trg 2

Gostilna Wolfzettel
znana izletna točka nad Grajskim logom **zopet otvorjena.**
Izborna vina, prigrizek. Za abstinente dobra pijača (sadjevec), izborna kava, surovo maslo itd. Za obilen obisk se priporoča **J. Dobaj.** 587

KEMIJSKI LABORATORIJ
za industrijo, kmetijstvo in trgovino

Analize zemlje z določitvijo gnojenja. Preiskava in določitev vrednosti umetnih gnojil
Preiskava modre galice in drugih za pobijanje škodljivcev določenih sredstev
Vinske analize. Ugotovitev vinskih bolezni ter njih ozdravljenje
Raznovrstne analize za industrijske potrebe
Dobava kvasnih glivic za vretje in prevretje vin; zaloga sredstev za pobijanje škodljivcev, kakor „Conchynol“, „Arbinol“ in „Hmelin“
Kemijsko čisti preparati za industrijske laboratorije in slične ustanove, kot normalne kisline, normalne lužine, koncentrirane in raztančene raztopline itd. 33

MARIBOR, TRG SVOBODE 3

Priporoča se
delikatesna trgovina
Aleksandrova cesta 31
v bližini glavnega kolodvora. — Velika izbira vedno svežega delikatesnega blaga ter vedno svežega peciva od prvovrstne tvornice V. Bizjak in drug, Rogaška Slatina. Na drobno in debelo po originalnih tvorniških cenah! — Istotako se priporoča
zajtrkovalnica in vinarna
s pristnimi domačimi in dalmatinskimi vini ter prvovrstnim odprtim pivom iz Maribora Z odličnim spoštovanjem
558 **Franc Kurinčič, Maribor**

Ako potrebujete čevlje
si gotovo stavite vprašanje:
Kam naj grem?
Ako jih še nimate, poskusite enkrat najboljšo znamko
KARO 535
Maribor - Koroška cesta št. 19

Podpirajte Jugoslovensko Matico!

Preselitev.
Stavbeno podjetje **Accetto in drugovi,** družba z o. z. se je preselilo iz Frančiškanske ulice v nove lastne prostore **Koroščeva ulica,** nasproti hišne štev. 22. 528

Tiskarna »Mariborska Tiskarna« v Mariboru. Predstavnik: Stanko Detela, ravnatelj. Urednik Vekoslav Cizel, novinar. Izdajatelj: Konzorcij »Tabora«. Predstavnik: Vekoslav Spindler, novinar. Vsi v Mariboru.