● Real na ljubljanskem parketu (str. 3)

● Je drugo mesto preveč vabljivo? (str. 5)

LIST ZA TELESNO KULTURO

POLET 23

Ljubljana – nedelja, 22. aprila 1962 – Cena 30 din – Leto XVII

Izdaja tiskovni svet »Poleta« — ureja uredniški odbor — Glavni urednik Franček Mirtič — Odgovorni urednik Vlado Žlajpah — Rokopisov ne vračamo — Tisk tiskarne »Ljudska pravica« v Ljubljani — Uredništvo in uprava v Ljubljani, Cankarjeva 4 (pasaža Nebotičnika) — Poštni predal 377 — Čekovni račun uprave 600-11-3-876 — Telefoni: Uredništvo 20-840 (ob nedeljah 20-172, 20-173), Uprava 21-281 — Letna naročnina 1600 din, polletna 800 din.

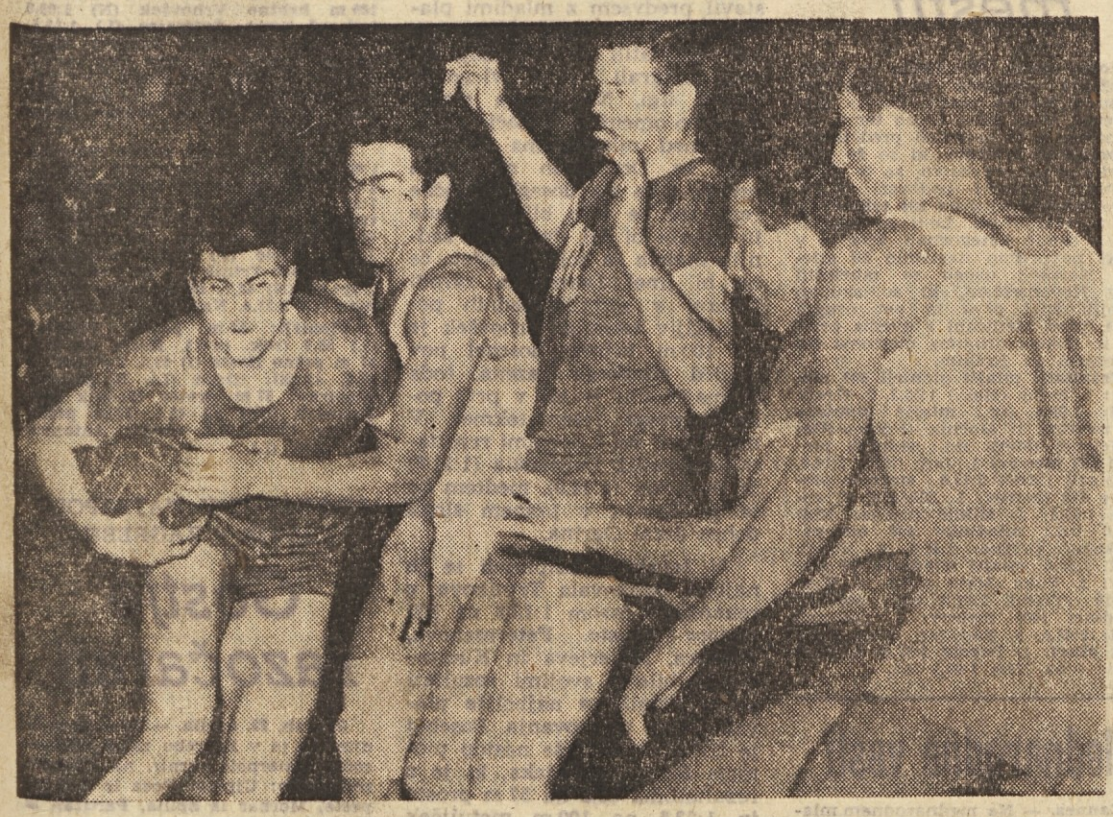

Prizor s tekme v Karlovcu. Od leve Jelnikar, Kasun, Dermastia, Daneu in Diklić

ZVEZNA MOŠKA KOŠARKARSKA LIGA

Dober začetek Olimpije

Karlovac, 22. aprila. Začela se je nova košarkarska sezona, ki bo spet skozi dolge tedne navduševala številne ljubitelje igre pod koši. V novi sezoni nastopajo isti klubi kot lani, le da sta Železničar iz Sarajeva in Mladost iz Zagreba zamenjala Slobodo iz Tuzle in Dinamo iz Pančeva. Torej, spet dobri, stari znanci, ki jih ljubljansko občinstvo že več let prav dobro pozna.

Za začetek je Olimpija kar dobro zaigrala. Šla je na vroča karlovška tla, kjer je že večkrat doživela vse polno težkih trenutkov, pa tudi neskaljeno veselje, saj so prav točke v Karlovcu vselej več kot dobrodošle. Domačini so obljubljali Olimpiji za vse poraze nazaj temeljito oddolžitev, čeprav so vedeli, da so gostje sredi pospešenih priprav, ki jih terja tekmovanje za pokal evropskih prvakov. Naj so domačini še tako šteli, računali kakorkoli, moštvo ljubljanskih študentov je zaigralo v slogu evropskega moštva in premagalo favorizirani Železničar.

Olimpija : Mladost 58:47 (28:24)

Železničar: **Jeličić 14, Križan 34, Kasum 17, Diklić 2, Kiseljak 2, Ledić 6.**

Olimpija: **Kandus 12, Daneu 25, Logar 4, Lokar 3, Müller 6, Dermastia 16, Kapelj 7, Vrhovec 2, Jelnikar 8, Bassin, Vavpetič, Brišnik.**

Sodnika: Minić (Beograd); Pastor (Novi Sad); zaradi petih osebnih napak so zapustili igrišče: Jelnikar, Kandus in Dermastia (vsi Olimpija) ter Jeličić in Kasum (oba Železničar); osebne napake: Olimpija 32, Železničar 27.

To je bila prav gotovo najpomembnejša tekma prvega kola. Na igrišču v »Sancu« se je zbralo več kot 3500 gledalcev, ki so bili prepričani, če že ne v popoln uspeh domačinov, pa vsaj o tem, da bodo videli lepo tekmo. Takoj na začetku je Železničar zaigral s polno močjo. V tretji minuti je Železničar prišel v vodstvo s 7:6 Obe moštvi sta igrali consko obrambo, pri tem pa je Olimpija napravila nekaj hudih napak, tako da so prišli Karlovčani prav kmalu v vodstvo z 20:12 in celo s 26:16! Olimpija je spremenila svojo taktiko in po odličnem Danevu prav kmalu zmanjšala prednost domačinov. V 17. minuti je bilo samo še 26:28! Z nekaj odličnimi koši Daneua, Kandusa, Kaplja in Jelnikarja so gostje povsem nadigrali Železničarja in odločili prvi del igre s 7 točkami razlike v svojo korist.

V drugem delu se je pokazalo, da je Olimpija gospodar položaja. Serijo košev je začel Kapelj z metom od daleč in že v 5. minuti je

(Nadaljevanje na 2. str.)

MEDNARODNI TENIŠKI TURNIR V MONTE CARLU

Emerson položil orožje

MONTE CARLO, 22. aprila — Na velikem mednarodnem teniškem turnirju v Monte Carlu je Jugoslovan Jovanović dosegel izreden uspeh, ki je močno odjeknil v teniškem svetu. V polfinalu se je srečal z Avstralcem Emersonom in ga v dveh nizih porazil s 6:4, 8:6. To je že drugi poraz Emersona v igri z našim državnim prvakom. Jovanović se bo v finalu srečal s francoskim prvakom Darmonom, ki je v polfinalu prisilil na kolena predstavnika Zahodne Nemčije, Kuchenkeja.

Omenimo naj še Jovanovićevo borbo v četrtfinalu. Premagal je avstralskega teniškega igralca za Davisov pokal, Stolla. Ta zmaga je pomembna za to, ker je doslej Jovanović že dvakrat klonil pred tem igralcem.

Spored prvenstvenih nogometnih tekem za 29. april

I. ZVEZNA LIGA

Sarajevo : Dinamo
Velež : Partizan
Vojvodina : Beograd
Hajduk : Novi Sad
C. zvezda : Rijeka
Vardar : Borac

II. ZVEZNA LIGA — ZAHOD

Borovo : Proleter
Čelik : Maribor
Šibenik : Split
Varteks : Sloboda
Lokomotiva : Karlovac
Trešnjevka : Železničar

SCL

Triglav : Slovan
Gorica : Rudar
Kladivar : Krim
Sobota : Ilirija
Kovinar : Olimpija
Ljubljana : Celje

SREČANJE NAJBOLJŠIH TELOVADCEV JUGOSLAVIJE IN SOVJETSKE ZVEZE

SZ IN CERAR V VODSTVU

Beograd, 22. aprila. Včeraj zvečer se je začelo v športni dvorani Beograjskega sejma dvodnevno tekmovanje telovadnih reprezentanc Jugoslavije in Sovjetske zveze. Včeraj je bilo na sporedu tekmovanje v obveznih vajah Jugoslavijo so zastopali: **Cerar, Jovanović, Petrović, Menčik, Čalja in Srot.** V sovjetskem moštvu pa so nastopili: **Leontijev, Čapenko, Stojda, Miligulo in Lisitzki.** Zanimivo je, da sovjetski telovadci nastopajo le s petimi tekmovalci in zato so sklenili, da bodo za moštveno uvrstitev računali le rezultate štirih najboljših tekmovalcev.

Že v prvi disciplini, v parterju, so sovjetski telovadci prišli v vodstvo. Razlika je znašala 0.15. Tudi na konju z ročaji so gostje obdržali prednost. Na krogih so gostje povečali naskok tako, da so po treh disciplinah imeli naši telovadci 113.70 točke, Sovjetska zveza pa 114.25. Pri preskoku čez konja je Sovjetska zveza vodila že s 152 : 151.20. Tudi nastop na bradlji je pokazal premoč gostov. Končni rezultat prvega dneva v obveznih vajah je bil 228.75 : 227.05.

Seveda pa je bilo veliko zanimanje in obenem ogorčena borba za razvrstitev med posamezniki. Tu je odločno vodil vseskozi naš prvak Cerar, ki je ob koncu zbral 58.10 točke. Sledijo: Čapenko 57.45, temu pa sledijo Lisitzki, Leontijev in Stojda. Naši so osvojili naslednja mesta: Petrovič 6. s 56.25, Menčik 7. — 55.85, Čalja 8. — 55.65 točke.

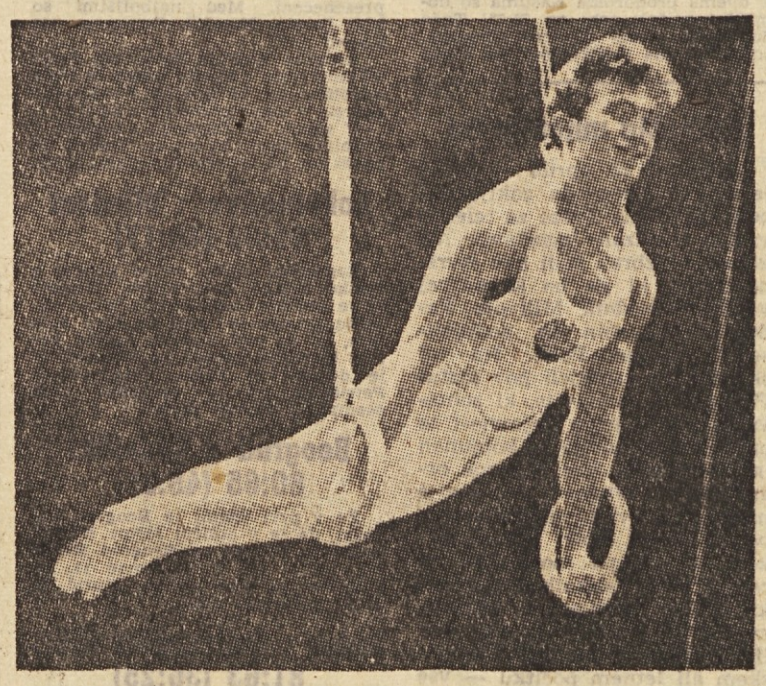

Mladi sovjetski telovadec Viktor Lisitzki je bil po obveznih vajah na 3. mestu

Lepe možnosti naših mladincev

Ploesti, 22. aprila. V nadaljevanju mladinskega turnirja, ki ga organizira Evropska nogometna federacija, so mladi nogometaši Jugoslavije igrali z Bolgari neodločeno 0:0. S tem rezultatom so si verjetno pridobili vse možnosti, da osvojijo prvo mesto v svoji skupini in se kvalificirajo v polfinale. Jugoslovani so bili boljši v drugem delu, zlasti pa proti koncu tekme. Bolgari so bili fizično močnejši, vendar te prednosti niso znali izkoristiti. Tekmo je gledalo okrog 20.000 gledalcev.

ČSSR : Urugvaj 3:1

Praga, 22. aprila. Nogometaši Urugvaja so v nadaljevanju turneje po Evropi nastopili danes proti izbrani enajstorici CSSR. Zmagali so Čehoslovaki. Dosedanja bilanca gostovanja Urugvaja po Evropi je za nogometaše Južne Amerike negativna. Najprej so jih premagali zahodni Nemci s 3:0, z Madžari so igrali neodločeno 1:1, danes pa so jih premagali Čehoslovaki s 3:1.

Real 12. maja v Ljubljani

Ljubljana, 22. aprila — V soboto popoldne sta se upravi kluba Olimpije in Reala iz Madrida telefonsko dogovorili za odigranje obeh polfinalnih tekem za pokal evropskih prvakov. Prva tekma bo v soboto 12. maja ob 20. uri na stadionu ing. Stanka Bloudka v Tivoliju, povratna pa 26. ali 27. maja v Madridu. Olimpija si je želela odigrati prvo tekmo v Madridu, vendar je Real vztrajal na tem, da moštvi odigrata obe tekmi, kakor je določil žreb. Omenimo naj še to zanimivost, da si bo trener Reala Ferendiz verjetno ogledal sobotno tekmo med Olimpijo in Beogradom. Real bo dopotoval v Ljubljano z letalom, z moštvom pa bo dopotovalo tudi pet novinarjev.

Rim. — Nogometno moštvo Roma je včeraj zvečer premagalo reprezentanco Bolgarije z 2:1 (1:1). Igra je bila slaba in nezanimiva. Reprezentanca Bolgarije je igrala v sestavi: Majdenov, Rakarov (Dimov), Dimitrov, Kitov, Kostov, Kovačev, Dijev, Veličkov, Ilijev, Kolev, Dermandžijev (Asparuhov). Gole so dosegli Johnsson in Manfredini za Romo, za Bolgarijo pa je bil avtogol Guarnacija.

Bruselj. — Polfinale na študenskem nogometnem prvenstvu bo v torek. Srečali se bodo Zahodna Nemčija : Belgija in Avstrija : Jugoslavija.

Dunaj. — Na mednarodnem nogometnem turnirju je Ferenzvaros premagal Rapid s 3:1 (3:1), Ujpest-Dozza pa je igral z Avstrijo neodločeno 0:0.

Rio de Janeiro. — Nogometna reprezentanca Brazilije je pred 100.000 gledalci premagala Paragvaj s 6:0 (2:0). Brazilija je nastopila v sestavi: Gilmar, Djalma, Nilton, Santos, Zozimo, Bellini, Zito, Garrincha, Didi, Cutinho, Pele, Pepe.

Bukarešta. — Dvigalci uteži so tekmovali za Dunavski pokal. Romun Balasz Pici je v peresnolahki kategoriji dosegel nov svetovni rekord za mladince s 347,5. Med posamezniki je vrstni red naslednji: bantam: Nadj (Madž) 312.5, peresnolahka: Földy (Madž) 355 kg, lahka: Stogner (Z. N.) 347,5, srednja: Huska (Madž) 402.5, lahkotežka: Veres (Madž) 305 kg, srednjetežka: Baroga (Rom) 430 in težka: Este (Madž) 455 kg. Za Dunavski pokal pa so se moštva zvrstila takole: Romunija, Bolgarija, ČSSR, Zahodna Nemčija in Jugoslavija.

Maribor opravil tudi s Šibenikom

Zaloga točk mariborskega ligaša se veča iz tedna v teden

MARIBOR, 22. aprila. — Na stadionu v Ljudskem vrtu se je danes spet zbralo nad 5000 gledalcev, ki so bili zelo zadovoljni z igro svojih ljubljencev, z lepim nogometnim popoldnevom. Mariborski nogometaši so spet dosegli visoko zmago in s tem povišali svojo zalogo točk kar na 22. Po pravici povedano, tega niso pričakovali niti največji optimisti. Če k temu dodamo še to, da je bil Maribor v vsej tekmi v popolni premoči, da je popolnoma dominiral na igrišču in da je bil podoben položaj tudi v srečanjih proti drugim ligaškim enajstoricam v II. zvezni ligi, potem res lahko zapišemo, da si je Maribor še pred zaključkom letošnjega tekmovanja priboril ugled zelo renomirane nogometne enajstorice — brez dvoma ene najboljših in ene najbolj disciplinirani v zahodni skupini II. zvezne lige.

Maribor : Šibenik 5:2 (1:0)

Maribor: *Vabič, Jovanovič, Tolič, Canjek, Kreač, Boljek, Markovič, Arnejčič, Pirc, Čeh (Kek), Breznik.*

Šibenik: *Rančič, Iljadica, Žaja, Marenzi, Šegić, Duilo, Cvitanović, Miljević, Trasovski, Aralica, Stošić.*

Sodnik Bulatović (Bgd).

Že prvi napadi Maribora so precej zmedli goste in igra se je takoj prevalila na polovico Šibenika. Kljub temu pa je imela obramba Šibenika večkrat

NADALJEVANJE NA 8. STR.

Bodimo stvarni!

Evropsko prvenstvo v atletiki, ki ga pripravlja Jugoslavija 12. do 16. septembra v Beogradu, je doslej največja športna prireditev v naši državi in upravičeno smo lahko ponosni, da nam je Mednarodna atletska zveza zaupala izvedbo te zahtevne prireditve.

V zveza s PEA pa tudi še danes valovijo diskusije sem in tja. Še vedno je slišati: ali nam je bilo res treba tega tekmovanja? Ali nismo segli previsoko? Misli, da je odgovor: ne. Organizacija PEA nam kljub zelo visokim stroškom prinese obilo sadov. Investicije niso enkratne, ampak bodo imele trajno vrednost. V vsej tej zadevi pa je vendarle vsaj en »če«. S PEA bomo uspeli, če bomo izpeljali organizacijo vsaj zelo dobro, če že ne odlično. Vemo, da ne moremo in smemo pričakovati čudežev od tekmovalcev, ne glede na to v kakšnih pogojih so se pripravljali. Naša »šansa« je v dobri organizaciji, ki bo navzven popolnoma odtehtala skromne uspehe tekmovalcev. Tega bi se morali v polni meri zavedati, ter temu primerno usmeriti večji del sil v to smer.

Vse to pišem zato, ker še vedno najdemo zagovornika strokovno nevzdržnega stališča, da je bilo in da je celo še možno bistveno izboljšati naše tekmovalne možnosti na PEA. Kakor jih ni bilo možno bistveno popraviti pred letom dni, da celo pred dvema letoma, še toliko manj smemo kaj takega pričakovati danes, 142 dni pred pričetkom tekmovanja.

Prav zaradi takih stališč pa smo napravili najbrž hudo in nepopravljivo napako v zvezi z režimom podpiranja kandidatov za PEA. Družbena skupnost je vložila precej milijonov v priprave in pričakuje obresti, ki pa jih ne bo, saj niti kapitala, ki ni bil previdno naložen, v veliki meri ne bomo videli več. Vse predolgo smo tavali od ozkega k širšemu, pa zopet nazaj k ožjemu krogu kandidatov, premalo je bilo strogosti do tistih, ki so očitno vzeli podporo kot doprinos skupnosti za izboljšanje njihovega standarda, ne pa kot osnovo za vsakodnevno trdo delo, ki bi prineslo tudi primerne rezultate.

Zgrešeni način podpiranja kvalitetnega vrha naše atletike je povzročil v sami atletski organizaciji hude težave, ki jih po PEA ne bo manj, ampak samo več. Vemo, da bo vrsta vrhunskih tekmovalcev po PEA obesila sprinterice na klin, mnogi tistih odlično stimuliranih atletov bodo zapustili tekališče, čeprav jim leta tega še ne ukazujejo, pač pa jim atletika ne bo več »nesla«. Ni malo tistih, ki obetajo atletiki po PEA izredno hude čase. Upajmo, da se motijo, saj je jedro tega športa kljub vsem napakam, ki smo jih delali zdravo in ga niti tak ali drugačen rezultat PEA ne bo načel.

Toda še enkrat: rešujmo naše PEA z dobro organizacijo, ne pa s pričakovanjem tekmovalnih čudežev, kajti teh zanesljivo ne bo!

MARKO ROŽMAN

ATLETI NA PRAGU SEZONE

Prvič na tekališču

Ljubljana, 22. april. Včeraj je pripravil AK Olimpija svojo prvo letošnje tekmovanje na tekališču. Začetek z udeležbo precejšnjega števila tekmovalcev iz Celja, Kranja in Ljubljane, je bil zelo soliden, čeprav naprave še niso bile povsem zadovoljive. Ob tej priložnosti velja omeniti čuden odnos uprave centralnega stadiona do atletskih naprav. Funkcionarji AK Olimpije so nam povedali, da so bile vse prošnje zaman, da bi vsaj kolikor toliko usposobili naprave za atletiko. Ne da bi se hoteli spuščati v podrobnosti: tudi sedanja uprava stadiona, podobno kot prejšnje, je predvsem »nogometna« in nima enakopravnega odnosa do vseh, ki stadion uporabljajo. Upajmo, da se bo našel kdo, ki bo tovariše iz te uprave znal poučiti, kaj so njihove dolžnosti in ki bi jim razložil, da so razen nogometa tudi še druge panoge, ki vsaj danes ta šport po kvaliteti daleč presegajo!

Vrnimo se k tekmovanju. Takoj na začetku sezone beležimo že tudi prve republiške rekorde: v skoku ob palici sta Kladivarjeva pionirja Kunej in Pilih pomaknila rekordno znamko na 3,25, pri članicah pa je Stamejčičeva ponovno izenačila republiški rekord na 60 m. Omeniti velja, da so imeli tekači majhno pomoč vetra, ki pa najbrž ni presegla dovoljene meje. V skokih in metih bi bilo potrebno omeniti Kladivarjevega mladinca Vivoda pri višini, ker bomo o tem atletu najbrž letos še precej slišali in pa Lubejevo pri skoku v daljino.

Najboljši rezultati: 100 m Vravnik (Kl) 11,2, Vučer (Kl) 11,3, **600 m** Cvar (Ol) 1:26.6, **višina** Potrč (Ol) 180, **krogla** Rojko (Ol) 13.08, Vravnik (Kl) 13.03, **disk** Krunič (Ol) 42.60, Vravnik (Kl) 42.00, **kopje** Kastelic (Ol) 66.05, Špilar (Ol) 64.20, **kladivo** Vidmar (Ol) 54.02, Rojko (Ol) 53.64, **starejši mladinci — 60 m** Piškur (Ol) 7.0, Bartol (Ol) 7.1, Pestotnik (Kl) 7.1, **300 m** Kleč (Tr) 38.4, **600 m** Jeza (Tr) 1:31.2, **55 m ovire** Žunec (Ol) 7.9, **višina** Vivod (Kl) 183, **daljina** Švab (Tr) 6.00, **krogla** Pezdič (Tr) 13.16, **disk** Pezdič (Tr) 36.68, **kopje** Mušič (Ol) 50.59, **kladivo** Vulkan (Ol) 40.89, **mlajši mladinci — 60 m** Pirjevec (Tr) 7.3, **100 m** Zalaznik (Ol) 11.6, **300 m** Šel (Ol) 40.1, **daljina** Zalaznik (Ol) 6.27, **kladivo** Noliman (Kl) 42.01, **pionirji — 60 m** Šoban (Ol) 7.6, **višina** Kunej (Kl) 165, **daljina** Hruševar (Kl) 5.79, **palica** Pilih (Kl) 325, Kunej (Kl) 325, **krogla** Stamejčič (Ol) 7.6, **100 m** Stamejčič Kogovšek (Tr) 14.02, **ženske — 60 m** (Ol) 12.1, **krogla** Hudobivnik (Ol) 12.54, Stamejčič (Ol) 11.86, **disk** Hudobivnik (Ol) 42.06, **mladinke — 60 m** Čede (Kl) 7.8, Lubej (Kl) 7.8, Kramarič (Kl) 8.0, **600 m** Šerbec (Kl) 1:49.6, **daljina** Lubej (Kl) 537, Urbančič (Kl) 504, **krogla** Urbančič (Kl) 10.17, **pionirke — 60 m** Peče (Ol) 9.5. Je

OKRAJNO PRVENSTVO V KROSU

Nad 200 atletov

Podpeč, 22. aprila. Po večletnem presledku je bil TVD Partizan iz Podpeči zopet organizator okrajnega prvenstva v krosu. V devetih kategorijah prvenstva je nastopilo nad 200 tekmovalcev iz petih osnovnih organizacij. Kje so vzroki za tako maloštevilno udeležbo, ne vemo, vsekakor pa zasluži vso grajo odsotnost atletov Ljubljane, ki so dvakrat tako uspešno nastopili na državnih prvenstvih v krosu. Z odsotnostjo atletov Ljubljane, kros ni pokazal prave podobe pripravljenosti atletov ljubljanskega okraja.

Rezultati: **Pionirji — 500 metrov:** Plevčak (Rudar) 1:36,5, Terkaj (Osnovna šola Kette Murn) 1:37,0, Svete (Podpeč) 1:38,0. Ekipno: Podpeč. **Pionirke — 300 metrov:** Klun (Ri) 43,7, Toman (Domžale) 46,2, Lipovec (P) 47,0, ekipno: Ribnica. **Mlajši mladinci — 1000 m:** Gorenc (O-S) 2:35,0, Mole (O-S) 2:35,5, Geoheli (P) 2:36,0, ekipno: Olimpija-Svoboda. **Mlajše mladinke — 600 m:** Igličar (P) 2:11,1, Furlan (P) 2:11,8, Lapornik (Ri) 2:13.6, ekipno: Podpeč. **Starejši mladinci — 2000 m:** Kvaternik (O-S) 5:13,7, Kosaber (Rudar) 5:13,5, Ambrižič (O-S) 5:44,6, ekipno Olimpija-Svoboda. **Starejše mladinke — 800 m:** Dremelj (O-S) 2:49,0, Pelc (R) 2:50,2, Gregorčič (Dom) 2:58,0, ekipno: Olimpija-Svoboda. **Članice — 1000 m:** Legiša (O-S) 2:06,3, Zajc (R) 2:43,0, Tršek (R) 3:43,3. **Člani — 4000 metrov:** Pungeršič (O-S) 12:41,2, Laznik (R) 12:54,8, Brvar (R) 13:13,0, ekipno: Rudar. **Člani 2000 m:** Groznik (O-S) 5:08,2, Lenaršič (O-S) 5:29,5, ekipno: Olimpija-Svoboda.

Kros v Novem mestu

Novo mesto, 22. aprila — Tako množične udeležbe na okrajnem krosu v Novem mestu kot je bilo to letos, še ni bilo. Kljub temu, da so nastopili le najboljši predstavniki posameznih občin, ki so že prej izvedle svoje prvenstvo, se je organizatorju atletski podzvezi OZTK Novo mesto, prijavilo 284 tekmovalcev in tekmovalk. Le-ti so tekmovali v osmih kategorijah, kjer je v vsaki povprečno nastopilo 50 atletov. Največji uspeh so zabeležili prav Novomeščani, ki so skupno osvojili štiri prva in pet drugih mest, pred Metličani z dvema prvima in dvema drugima mestoma ter Trebnjem in Krškim.

Rezultati: mlajši pionirji 500 metrov: 1. Brinc (Metl.) 1:35,3, 2. Grajn (NM) 1:38,5 itd.; **mlajše pionirke 400 metrov:** 1. Močnik (Prečna-NM) 2. Jelenič (Metl) itd.; **starejši pionirji 800 metrov:** 1. Jarc (NM) 2:14,0, 2. Žugelj (Metl) 2:18,0,; **starejše pionirke 600 metrov:** 1. Blažetič (Trebnje) 1:44,5, 2. Miklič (Otočec NM) 1:44,6 itd.; **mladinke 600 metrov:** 1. Salbič (Krško) 2:41,0, 2. Novak (NM) 2:50,0; **mlajši mladinci 800 metrov:** 1. Fuks (Metl) 2:39,5, 2. Kvaternik (Treb.) 2:42,0 itd.; **starejši mladinci 1000 metrov:** 1. Ostanek (NM) 2:43,0, 2. Padovan (NM) 2:45,1 itd.; **člani:** 1. Istenič 2:37,0, 2. Deanović (oba NM) 3:00,3 itd.

Mednarodne vesti

Cannes. — Na mednarodnem mladinskem nogometnem turnirju je Nürnberg premagal enajstorico Splita z 1:0.

Las Vegas. — Boksar Portorica Ortiz je sinoči premagal svetovnega prvaka v lahki kategoriji **Browna** po točkah v 15. rundi.

Johannesburg. — Na mednarodnem prvenstvu Južnoafriške unije je zmagal mladi avstralski teniški mojster Mark, ki je v finalu premagal lanskoletnega zmagovalca Forbesa s 6:1, 6:1, 2:6, 8:6.

ZIMSKO PLAVALNO PRVENSTVO LJUBLJANE

Mladi v ospredju

VRHOVŠEK, ZAVRNIK, DERMASTIA IN TRTNIKOVA NAJBOLJŠI NA ZIMSKEM PRVENSTVU – ŠEST NOVIH ZIMSKIH REKORDOV

Ljubljana, 22. aprila — Jubilejno X. zimsko plavalno prvenstvo Ljubljane je potekalo v znamenju uspehov mladih moči. Zlasti prireditelj se je predstavil predvsem z mladimi plavalci, ki bodo sodeč po trenutnih rezultatih že v letošnji sezoni odigrali vidno vlogo v zvezni ligi. Na prvem mestu moramo omeniti »domači« obračun med mladincema Zavrnikom in Dermastio na 100 m prosto. Oba sta dosegla odlične rezultate že zelo blizu minute in morda bi bil dvoboj v zadnjih metrih še bolj izenačen, če ne bi imel Dermastia zaradi bolezni v zadnjih tednih pomanjkljiv trening. Vrhovšek je na 100 m hrbtno dosegel nov rekord zimskega bazena, toda Šolmajer mu je bil v prvi polovici proge resen tekmec. V metuljčku sta z dobrimi rezultati presenetila Dermastia (1:11.8) in Breskvar (1:14.9), medtem ko se je Žemva v prsnem slogu dobro držal Ogrina.

V ženskih disciplinah se je najbolj odlikovala Trtnikova, z rekordnim časom 1:12,6 na 100 metrov prosto. Petermanova, Holčeva, Maierjeva in Kumrova so bile s svojimi rezultati poleg Trtnikove najboljše plavalke tega tekmovanja. Posebej je treba omeniti še nastop pionirja Borisa Vošnjaka, ki je z rezultatoma 35,9 na 57 m prosto in 1:23,5 na 100 m metuljček najbolj obetajoč plavalec med najmlajšimi.

Med gostujočimi ekipami so se uspešno uveljavili plavalci Prešerna iz Radovljice, medtem ko plavalci Neptuna iz Celja in Celuloze iz Krškega niso imeli priložnosti za priprave. Ilirija je nastopila le z nekaj pionirji.

Rezultati: moški: 100 m prosto Vošinek (N) 1:06,6, Fürst M. (P) 1,08,3, **200 m prosto** Zavrnik (L) 2:17,4 (rekord prvenstva), Gorjanc (P) 2:36,6, **200 m prsno** Ogrin (L) 2:51,3, Žemva (P) 2:55,6, **100 m metuljček** Dermastia 1:11,8, Breskvar (oba L) 1:14,9, **100 m hrbtno** Vrhovšek (N) 1:09,0 (rekord prv.), Šolmajer (L) 1:12,5, Fürst M. (P) 1:14,2, **ženske: 100 m prosto** Trtnik (L) 1:12,6 (rek. prv.), Kumer (I) 1:20,4, Peterman (L) 1:20,8, **57 m metuljček:** Maier (L) 48,3, Kumer (I) 52,7, **100 m hrbtno** Holec (L) 1:29,8.

Mladinci: 100 m prosto Zavrnik 1:00,9 (rek. prv.), Dermastia (oba L) 1:01,9, **100 m prsno** Sekovanič (P) 1:22,3, Tominšek (L) 1:22,6, **57 m metuljček** Smrekar (P) 43,6, Zule (L) 43,9, **100 m hrbtno** Jesenšek (C) 1:20,8, Trelc (P) 1:26,0, **mladinke: 57 m prosto** Trtnik (L) 38,3 (rek. prv.), Zupanc (N) 44,7, **100 m prsno** Peterman (L) 1:31,4, Narobe (N) 1:37,5.

Pionirji: 57 m prosto Vošnjak (L) 35,9 (rek. prv.), Hosta (I) 39,6, **57 m prsno** Hosta (I) 45,3. Detiček (I) 47,4, **skoki:** Gulin (L), Sluga (L), **pionirke: 57 m prosto** Hodnik 44,4, Dolinšek (obe L) 45,8, **57 m prsno** Stopar (N) 1:10,1, **skoki:** Antončič (L), Slak (L).

MEDNARODNI WATERPOLO TURNIR V ZAGREBU

Gostje razočarali

Zagreb, 22. aprila. — Predvčerajšnjim se je v Zagrebu začel mednarodni waterpolo turnir, na katerem sodelujejo: Ujpesst Dosz iz Budimpešte, Mornar iz Splita, Partizan iz Beograda in Mladost iz Zagreba.

V prvem srečanju večera je splitski **Mornar premagal madžarsko moštvo s 3:1 (0:1, 2:0, 0:0, 1:0).** Gostje so bili v prvem delu igre v premoči, vendar je moštvo Mornarja kmalu uredilo svoje vrste in zasluženo premagalo goste. Gole za Mornar so dosegli: Kreković, Roje in Matošić, za goste pa Martin.

Partizan (Bgd) : Mladost 4:3 (0:0, 1:1, 2:0, 1:2)

Zimski prvak Jugoslavije Mladost je razočarala v igri s Partizanom, ki je prikazal mnogo boljšo igro kot na nedavnem zimskem prvenstvu. Pri stanju 3:2 za Beograjčane je Trumbić zapravil lepo priložnost, ko se je znašel sam pred vrati gostov. Za Partizan so dosegli gole: Sandić 2, Šiljak in Janković, za domačine pa Jeger, Trumbić in Šimenc.

V nadaljevanju turnirja je včeraj zagrebška **Mladost premagala madžarske goste z rezultatom 4:0 (0:0, 3:0, 0:0, 1:0).** Domačini so prikazali mnogo lepšo igro kot v prejšnjem srečanju z moštvom Partizan. Gole za Mladost so dosegli: Žužej, Verži, Šimenc in Jeger. Sodil je Polić iz Zagreba.

V drugem srečanju je **Mornar premagal Partizana s 4:3 (1:1, 2:1, 0:0, 1:1).** V finišu pa je Mornar z igralcem več dosegel odločilni gol. Partizan ni realiziral četverca. Gole za Partizan so dosegli: Sandić 2 in Janković, za Mornar pa Kreković in Nardeli po 2.

Po II. kolu turnirja vodi Mornar s 4 točkami.

ŽENSKA ZVEZNA KOŠARKARSKA LIGA

Olimpija : Mladost 58:47

Po premoru treh let bodo odslej dalje najboljše jugoslovanske košarkarice tekmovale zopet v zvezni košarkarski ligi. V letošnjem prvenstvu šteje ta liga 8 moštev. Slovenijo zastopajo žal le košarkarice Olimpije. Mariborski Branik je namreč v zadnjem trenutku povsem neupravičeno odpovedal udeležbo ter prepustil mesto Vardarju iz Skopja.

Ljubljana, 2. aprila — Danes dopoldan je bila v Ljubljani na Stadionu ing. Stanka Bloudka v Tivoliju prvenstvena tekma vezne lige med članicami Olimpije in Mladosti iz Zagreba. Zmagale so zasluženo domačinke. Dokaj vroče vreme je močno oviralo igralke obeh moštev. Pred okoli 300 gledalci sta sodila Kavčič Janko iz Ljubljane ter Vuković iz Zagreba.

Olimpija: Dermastia 20, Hace 4, Mrak, 17, Nastran 7, Garzarolli I. 2, Mihelič 6, Pavšič 2, Filipovič, Amon, Sedej in Garzarolli II.

Mladost: Crnobori 14, Grgičević 14, Babić I. 9, Babič II. 4, Markan 4, Dominis 2.

V začetku je bila igra dokaj izenačena, vendar so se prve znašle igralke Mladosti ter v deveti minuti povedle z 16:9. Igralke Olimpije so do 17. minute končno le uredile svojo obrambo in znižale razliko na 22:21. Do konca prvega dela so nato bolje zaigrale tudi v napadu in zaključile prvi del igre s 4 točkami v svojo korist. V drugem delu so igralke Olimpije zaigrale res dobro, vendar žal samo do 8. minute, ko so povedle z 41:26. Nato so močno popustile. Kljub temu pa so do konca obdržale prednost 11 točk in dosegle zasluženo zmago .

Jugomontaža : Vardar 99:35 (50:15)

Zagreb, 22. aprila — Košarkarice skopskega Vardarja so danes v prvi tekmi z Jugomontažo v Zagrebu doživele katastofalen poraz. Domačinke so bile za razred boljše moštvo ter dobesedno pregazile košarkarice Vardarja. Največ košev za Jugomontažo sta dosegli sestri Meglaj in sicer 28 in 24 točk; za Vardar pa je bila najuspešnejša Bežanovska, ki je dosegla 15 točk. Tekmo sta sodila Minić iz Beograda in Pastor iz Novega Sada.

Crvena zvezda : Partizan 55:48 (22:21)

Beograd, 22. aprila. Pred okoli 200 gledalci so košarkarice Crvene zvezde včeraj zvečer na svojem igrišču na Malem Kalemegdanu po izenačeni tekmi premagale Partizana iz Novega Sada. Tekma je bila dokaj zanimiva, sodila pa sta jo Munčan iz Beograda in Stajić iz Zrenjanina.

Crvena zvezda: Kalušević 17, Marković 4, Saranović 5, Pešić 9, Konstantinović 9, Garaga 7, Gostović 4.

Partizan: Klir 4, Gal 10, Stosić 4, Ferenc 12, Stojanović 2, Pavli 8, Mića 8.

Rezultata tekme med Omladincem iz Sarajeva in Radničkim iz Beograda v času poročanja še nismo prejeli.

ODLIČNA IGRA MLADINCEV

Ploešti, 22. aprila — V petih romunskih mestih se je začel evropski mladinski nogometni turnir, ki je že v začetku prinesel celo kopico presenečenj. Od vseh favoritov so edino Jugoslovani zablesteli v polnem sijaju, saj je visoka zmaga jugoslovanske reprezentance nad Anglijo (5:0) v vsej Romuniji in med vsemi strokovnjaki odjeknila kot prvorazredni nogometni dogodek. Dosedanji predsednik evropske nogometne unije Schwarz je prišel po tekmi v slačilnico jugoslovanskega moštva in čestital vsem našim reprezentantom.

V romunskem tisku so ocenili igro jugoslovanskih mladincev zelo pohvalno, čeprav so izjave komentatorjev precej zadržane. Trener angleškega moštva Wright je bil precej nejevoljen ob visokem porazu, ki so ga doživeli njegovi varovanci, vendar je dopisniku Tanjuga takole dejal: »Niso dovolili, da bi pripeljal v Romunijo profesionalno moštvo, saj bi bil v tem primeru rezultat gotovo drugačen. Glavni odliki jugoslovanskih nogometašev sta bili dobra tehnika in borbenost. Po svojem nogometnem znanju je njihov povpreček dosti večji kot ga lahko pričakujemo od amaterjev.

Po I. kolu turnirja kaže, da favoritov res ni, saj so k temu mnenju pripomogli povsem porazi nekaterih enajstoric, ki so pred tekmovanjem veljale za velike favorite. V mislih imamo predvsem Poljsko, Madžarsko in SZ pa tudi Romunijo, ki je z Belgijo komaj igrala 2:2.

Rezultati I. kola Italija : Poljska 3:0, V. Nemčija : Grčija 3:2, ČSSR : SZ 2:1, Jugoslavija : Anglija 5:0, Bolgarija : Nizozemska 1:1, Romunija : Belgija 2:2, Turčija : Madžarska 1:0, Francija : Španija 1:1.

ZVEZNA MOŠKA KOŠARKARSKA LIGA

Dober začetek Olimpije

(Nadaljevanje s 1. strani)

Olimpija vodila s 54:36. Nihče na igrišču, razen morda tehničnega vodje gostov, ni tedaj pomislil na to, da bi bila lahko prednost 18. točk celo premajhna za Olimpijo. Rezultat se je nenehno menjaval. V 10. minuti je bilo 62:47, v 15. minuti 73:59 in ob izrednem bodrenju temperamentnih gledalcev, je Železničar v 19. minuti zmanjšal na 79:69. Z dvema prodoroma Kasuma so domačini znižali celo na 79:73! Toda dobra igra vseh igralcev Olimpije, dobra telesna vzdržljivost ter skoki pod košem so bili odločilni za končno zmago gostov.

Upoštevati moramo, da je Železničar igral brez Kolakovića in ko je zaigral z odločilnimi prodori Križan, za njim pa morda še Kasum, je bil koš Olimpije vselej v nevarnosti. Tudi gledalci so prispevali levji delež k dobri igri obeh moštev. Olimpija je igrala dobro, na trenutke odlično, tako, da so bili vsi gledalci in tudi nasprotniki večkrat močno presenečeni. Med najboljšimi so bili: Daneu, Kandus, Dermastia ter Kapelj .

Sodnika Minić in Pastor sta imela tekmo čvrsto v svojih rokah in nista dovolila, da bi igrišče v »Šancu« zavrelo v duhu preteklih tradicij.

V soboto bo Olimpija nastopila v Ljubljani proti Beogradu. Tekma bo ob 20. uri na igrišču ob muzeju NOB.

Lokomotiva : Mladost 95:53 (46:17)

Zagrebški derby se je končal z visoko zmago Lokomotive. Mladost se je odločno zoperstavila le na začetku prvega in sredi drugega dela igre, ko je tudi dosegla največ košev. Najboljši igralec je bil Lalić, ki je dosegel 34 košev, reprezentant Petričević pa je realiziral vseh osemnajst prostih metov.

Beograd : Radnički 80:65 (45:35)

Že v prvi tekmi je Beograd dokazal, da je v odlični formi. Največ košev so dosegli za Beograd Korač 36, Gordić 17, T. Rajković 12, za Radnički pa Čermak 16, Djurić 33, ostali pa precej manj.

Zadar : Železničar (Sar) 81:63 (36:25)

Na svojih tleh je Zadar pred 3000 gledalci visoko premagal novinca iz Sarajeva. Za Zadar so bili uspešni: Djerdja in Troskot I. po 24, Jurišić I. 17, B. Marselić 12, B. Kresoja 2, Stipčević 2, za goste pa je dosegel največ košev Malović 27. Odlično sta sodila Kavčič iz Ljubljane in Jakšić iz Beograda.

Crvena zvezda : Partizan 72:71 (37:39)

Tekma se je končala precej dramatično. V zadnji sekundi, ko je Zvezda vodila z 72:71, je Partizanov igralec Radović dosegel koš in to v trenutku, ko je časomerilec z žvižgom naznanil konec tekme. Nastalo je žolčno razpravljanje, končno pa je Partizan vložil protest. Za Crveno zvezdo sta dosegla največ košev Cvetković 29 in Vicentić 26, za Partizan pa Radović 26, Bojović 12 in Žutić 13.

Še večja množičnost

Beograd, 22. aprila — Danes je bila v Beogradu zaključena peta skupščina Zveze za telesno vzgojo Partizan Jugoslavije, na kateri so izbrali tudi nov izvršni odbor, ki ga bo še naprej vodil predsednik Milivoje Radovanović-Farbin in podpredsednik Zoran Polič. Na tej skupščini so sprejeli nov statut Partizana Jugoslavije, ki zahteva, naj se glavna dejavnost te organizacije odvija v komunah in v društvih. Vse osnovne organizacije Partizana Jugoslavije naj goje vse vrste telesne vzgoje po svobodni izbiri posameznikov, skrbeti pa mora tudi za razvoj tistih telesnih aktivnosti, ki služijo aktivnemu odmoru, razvedrilu mladine in delovnih ljudi ob vsakodnevnem, tedenskem ali letnem počitku — vse v skladu z njihovimi interesi in potrebami.

ZA ZMERNO CENO — KVALITETNA CIGARETA!

IZ IZBRANIH VRST MAKEDONSKEGA TOBAKA IZDELANA NA NAJMODERNEJŠIH STROJIH PO SODOBNEM TEHNOLOŠKEM POSTOPKU

TOBAČNA TOVARNA LJUBLJANA

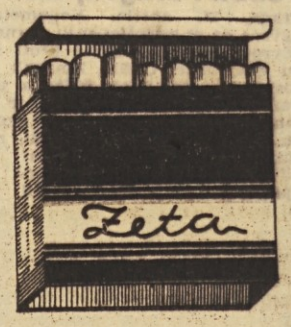

Okusi so različni in marsikdo si v zimskem letoviškem kraju želi poleg smučanja in sankanja tudi drsanja, ali pa morebiti hokej na ledu — ali pa se mu zahoče, da bi plaval v zimskem kopališču. Sicer pa je tu veliko domačnosti, ki ni več domača, ker je izključno v službi tujskega prometa. Ljudem se je zahotelo denarja, čedalje več denarja, ki ga prinašajo milijonarji od vsepovsod, in domačini jim zato razveseljujejo srca in oči s svojimi lepimi narodnimi nošami, ki se pa vendarle ne morejo kosati z našimi slovenskimi, s svojo znamenito godbo, da, celo z bradači, ki posedajo po gostilnah s svojimi dolgocevnimi porcelanastimi pipami, in prav nič tudi ni redek primer, da zvečer gostilničar sam in njegova žena, ali še raje hčerka, če že nima izivalno čedne mlade natakarice, prepevata gostom stare bavarske pesmi. In vsaka hiša je hotel ali penijon, in vse je tako zelo, oh, tako zelo zlikano.

To je Garmisch — seveda Garmisch domačinov in bogatih turistov, ne pa tudi skakalcev, ki si vse to večidel morejo ogledovati samo zdaleč. In Garmisch za novo leto je še celo nekaj posebnega! Zdi se, da je nekaj vabljivega v zraku, sproščenega, nekaj, kar vonja po veselju in te v tujem kraju navda celo z rahlim domotožjem. Tisto prav človeško, ki je skupno vsem, tista želja po tem, da bi pozabil na vse in bil nekaj drugega kot si v resnici, je močnejše kot vse ostalo — trgovska prizadevanja tega ne morejo zadušiti in prevpiti. No, mi pa smo se odločili, da se odpovemo hrupnemu slovesu od starega leta. Ne da bi kdovekaj govorili, smo se sporazumeli, da pojdem takoj zvečer spat. Niti trenerja niti vodje nisem mogel mirno pogledati. Mislil sem na tri tekme, ki so bile za nami — čeprav sta bili dve, kot sem že rekel, zgolj mimogrede — in da smo doslej želi same neuspehe in da so olimpijske norme pred nami, da se nam bodo posmehovali, če se vrnemo domov, ne da bi jih dosegli ... no, še sam ne vem več, na kaj vse sem mislil. Vsekakor sem legel, zaspati pa nisem mogel, čeprav to ni moja navada. Preveč hrupno so se ljudje poslavljali od starega leta.

Zavil sem se v odejo, jezen nase, na vodjo in trenerja, na vso ekipo, na Jugoslovanski olimpijski komite, na ljudi, ki nočejo v posteji pričakati novega leta, na ... no, bilo je bržčas več reči, kot bi jih mogel v eni sapi našteti, ki sem se jezil nanje. Precej nespametno, seveda, in to sem tudi sam spoznal. Potolažil sem se: skušal bom počivati, kajti jutri me bo skakalnica vsega terjala zase, in morebiti bom spočit bolje skakal, če pa ne — — — potem — no, potem nam vodstvo vsaj ne bo moglo očitati, da smo med najslabšimi samo zato, ker smo noč preveseljačili. Tako sem navsezadnje tudi sam zaplaval v nekakšno pričakovanje novega leta — kdaj je prišlo, pa res ne vem, ker sem njegov prihod prespal.

Novoletno dopoldne. Nad Garmischem sonce, mraza ravno toliko, da je prijetno skelelo v nosnicah — skratka: idealno vreme. Pri poskusnih skokih se je izkazalo, da nam spokorne misli in prespana noč nikakor niso škodili. Trener Klančnik nam je skušal vliti pogum. Samo za to gre, je rekel, da bi tudi na tekmi pokazali svoje znanje tako, kot pri poskusnih skokih. Le tako — in uspeh je zagotovljen.

In potem ... No, potem je bilo, kakor je pač na veliki tekmi z mednarodno udeležbo. Stadion spodaj nabit z ljudmi, nekakšno živo mravljišče, ki se je prebudilo v novoletno sonce. In fotoreporterji. In zastave, ki jih vzgibava prijeten veter. Ne misliš nanje, kar tako jih gledaš, da bi se s pogledom nečesa oprijel kot nekakšne oporne točke. Misliš pa samo na ono malo zastavico, ki bo v neki roki nekam trdo, odsekano prerezala zrak in bo pomenila znamenje za spust. Skušaš se zbrati. Čutiš, kako v mišice priteka moč, malone nestrpen postajaš, rad bi se že spustil po zaletu, rad bi, da bi se že nekaj odločilo. To je zmeraj enako.

V prvi seriji skokov sem imel najdaljši skok, 83 metrov, in sem bil drugi. Nestrpna drhtavica je prešla, čutil sem se mirnega, samozavestnega, tako kot v Kulmu. Z drugo serijo skokov so nekoliko odlašali, kajti odločili so se, da povečajo nalet, in se menda niso mogli takoj sporazumeti. Potem spet spust, čutim, kako mi sneg nekam drobno, ostro, zrnato šelesti pod smučmi, na nič ne mislim, ker ni nikjer prostora ne časa za nikakršno misel in se v nekaj trenutkih ves spremeniš v ... nekateri pravijo, da v nekaj, kar čisto mehanično, podzavestno opravlja neko nalogo, ki so jo možgani zaukazali davno poprej, podzavestno ponavlja neke privajene gibe — jaz pa pravim, da spremeniš v pooseebljeno misel in voljo, ki je le za trenutek tako zelo dejavna, da se zdi negibna. Pri vsem tem pa sem bil čisto spoščen. Odriv, sklonem se globoko naprej, za nekaj dragocenih drobcev sekunde ležem za zračno blazino, ki jo zdaj že poznam in mi dobro služi — a ko sem doskočil, se nisem mogel obdržati na nogah. Kakor, da mi jih nekaj izpodbija, in v nečem, kar je veliko manj kot drobec sekunde, se hočem oprijeti tal kot muha stropa, obdržati se, in in potem padem spredaj med smuči. Merilci so namerili 92,5 metra. Pobral sem se, slišim ljudi, ki nekaj kličejo, vidim, da nekaj ljudi razburjeno teka sem in tja, nekdo tuli v zvočnik — ne, saj ni nič, samo padel sem. Doskok, pomislim, doskok imam še zmeraj preslab. Preveč sem mislil na let in premalo na to, kako pristanem. Sicer bi se bilo tole zdaj izteklo nekoliko drugače ... dosti bolje za našo ekipo.

Ker je že Rudi Duffke, zahodni Nemec, pred menoj preskočil devetdesetmetrsko znamko, jaz pa sem povrh vsega še padel, četudi ne nevarno, so sodniki izrekli odločitev, da je treba nalet ponovno skrajšati. Naš ples okrog modre črte, ki je kazala kritično mejo, se jim je zazdel prenevaren. A ko je bil sklep razglašen, je arena divje žvižgala in vpila! Cel val nejevolje je butal v sodnike, a jih ni mogel omajati. S skrajšanim naletom je vsa prireditev dobila drugačen značaj. Gledalci niso mogli pričakovati ničesar senzacionalnega več, nobenega rekordnega skoka, in tista prijetna napetost, tako značilna za gledalce na vseh športnih prireditvah, od nogometa do konjskih tekem in smuških skokov, tista napetost, ko gledalcu drhti sleherni živec in upa, upa in nekaj čaka, prav do zadnjega, je popustila. Tekmi, ki se je tako obetajoče začela, je bilo usojeno, da se mlačno, solidno, rekel bi: akademsko konča.

In k temu še odločitev, da so vsi skoki druge serije razveljavljeni. Tekmovalci so po zaporednih številkah nadaljevali s skoki s skrajšanim zaletom, mi, ki smo se že poprej pognali po strmini, pa smo se morali spustiti še enkrat.

Zaradi vseh teh razburljivih sprememb se je prireditev zavlekla, tako da se je že začel spuščati mrak, ko smo končali z drugo, zaključno serijo skokov. Tokrat sem skočil 79 metrov in se tako uvrstil na tretje mesto. Zmagal je, kakor že v Oberstdorfu, zahodni Nemec Bokart, drugi je bil Finec Kivela, Inge Lindquist, Šved, je prišel na četrto mesto.

To je bil za nas uspeh. Božo Jemc je zasedel šesto mesto. Za njim so ostali »asi« kot Albin Plank ali Matela, Egger in celo Oto Leodolter. Že sama ta imena dovolj zgovorno pričajo o uspehu mladega Blejca. Jože Langus pa je bil trinajsti. Tudi pri njem ni treba omeniti drugega, kot da so daleč za njim ostali mnogi smučarji z zelo znanimi imeni. Veteran Duffke, ki je v začetku druge serije preskočil devetdeset metrov, je bil komaj devetnajsti.

REAL na ljubljanskem parketu

Pred srečanjem Olimpija: Real

S hitrimi koraki se bliža eden največjih košarkarskih dogodkov v zgodovini jugoslovanske, še posebej pa slovenske košarke. Pred nami je namreč polfinalno srečanje za pokal evropskih košarkarskih prvakov Real-Madrid : Olimpija-Ljubljana. Težko je popisati nestrpnost vseh ljubiteljev košarke, še težje pa igralcev Olimpije, ki se na to srečanje temeljito, lahko bi rekli tehnično in taktično dovršeno pripravljajo . . .

Poznate madridski Real? Ste že slišali za slavne nogometaše Reala? Prav gotovo! To je klub, ki ga pozna ves športni svet. Tu so zbrani najboljši profesionalni športniki iz vsega sveta. V njem nastopajo nogometaši črne in bele polti. In čeprav govorijo različne jezike, se sporazumevajo v skupnem jeziku borbenosti, tehničnega znanja, predvsem pa na široki denarni osnovi. To velja tudi za košarkarje. Predsednik tega velikega športnega koncerna Bernabe in blagajnik Saporta, študirata kako bi izpopolnila svoj »cirkus«, predvsem pa seveda napolnila svojo blagajno. Od igralcev zahtevata brezpogojno disciplino, od trenerjev pa takšno znanje, ki bo zanesljivo zagotovilo njihovim učencem največje uspehe.

Košarkarji naše Olimpije se bodo torej srečali v tem najvišjem evropskem tekmovanju s temi visoko nagrajevanimi in plačanimi igralci Reala. Lahko si mislite kaj čaka Olimpijo doma, predvsem pa v Madridu. Tehnično vodstvo nam je zaupalo, da so danes priprave igralcev takšne kot še nikoli doslej. Za nobeno ceno nočejo razočarati svojega občinstva, še manj pa same sebe.

V tem sestavku hočemo posredovati našim bralcem vse novice okrog Olimpije in nekaj značilnosti profesionalnega moštva Reala.

Amaterji : profesionalci

Trener Olimpije ing. Boris Kristančič je zaskrbljen in zamišljen. Bolj kot vsi ostali se dobro zaveda, pred kakšnim dogodkom je danes Olimpija, ki zastopa ne samo slovensko košarko, temveč ves jugoslovanski vrhunski šport. Tehta možnost Olimpije in realno ocenjuje sposobnosti madridskega Reala. Kaj pravzaprav lahko doseže Olimpija v tem velikem evropskem polfinalu? Dobro ve, da bosta tehnično znanje in njegova strategija odločilnega pomena. Predvsem pa se dobro zaveda, da se bodo amaterji srečali s profesionalci . . .

Več stvari je in vprašanj, na katere si želimo odgovor. Na te nam je lahko odgovoril samo inž. Kristančič. Tako kot vselej je bi tudi tokrat pripravljen za razgovor. Na vprašanja je odgovarjal premišljeno in vsi njegovi odgovori so bili točni, brez prikritega slepomišljenja.

Start v tekmovanju za pokal evropskih prvakov, zlasti pa polfinale, torej tekma z Realom pomeni kulminacijo Olimpije. Vse sile smo osredotočili za te težke tekme in dobro se zavedamo, kaj pomeni tekma z Realom. Srečali se bomo s čistimi profesionalci!

Pogovor se je zasukal o pripravah Olimpije za tekmo z Realom, o vrednosti Olimpije v evropskem merilu, o tem kaj lahko pričakujemo od ljubljanskih košarkarjev v polfinalu s Španci, in kaj lahko pričakujemo od našega državnega prvaka v letošnji sezoni, zlasti pa o možnosti Olimpije v prvi in drugi tekmi s košarkarji Reala.

Olimpija je moštvo, ki sodi trenutno med najboljše v Evropi, je nadaljeval Boris Kristančič. V isti kvalitetni razred se uvrščajo Real, tri moštva SZ, italijanski državni prvak Ignis in tri najboljša moštva — seveda, če so ta v formi — iz Madžarske, Bolgarije in ČSSR. Sem sodi še moštvo Beograda. Olimpija ima veliko prednost pred ostalimi. V moštvu so moči igralcev izenačene, kar za večino drugih, celo najboljših v Evropi ne velja. In če pri vsem tem pomislimo kakšni so pogoji za delo drugod po Evropi in kakšni so pogoji za trening in nastope Olimpije, potem je vrednost našega kolektiva toliko večja!

Na vprašanje, kakšne so dobre in slabe strani Olimpije je ing. Kristančič takole pojasnil:

Forma Olimpije je zadovoljiva, izraženo v odstotkih, 60 %. Nimamo še taktično izpiljenega sistema. Zato bomo morali do tekme s Španci pri treningu posvetiti vso pozornost prav hitrosti za taktične variante, tako da se vseh pet igralcev nenehno giblje. S tem sem načel vprašanje fizične kondicije in zanesljivosti v streljanju na koš. Vse to bomo pridobili — tako sem izračunal — do prve tekme z Realom.

Nas je zanimalo kakšno je mnenje našega strokovnjaka o košarkarjih Reala.

S tem, da bomo igrali s profesionalci, sem že povedal vse. Španci ne bodo igrali začetniško. Nasprotno, zelo premišljeno, predvsem pa borbeno. Kdo sestavlja moštvo Reala? Tu sta gonilni sili Američana Hightower in Morrisson. In naprej, odlična strelca in tehnično dovršena izpopolnjena igralca Sevillano in Rodriguez, oba visoka nad 185 cm. Tu sta še Saint — 187 cm in dirigent, Louis 175 centimetrov. Vseh teh šest igralcev sestavlja homogeno celoto, vsi ostali pa znatno zaostajajo.

In še slabše strani Reala? Španci imajo državno prvenstvo pozimi v zaprtih dvoranah. Prav zato je njihova telesna vzdržljivost, po končanem domačem prvenstvu, vedno bolj pomanjkljiva.

Vse to imamo pred očmi in zato smo si tudi sestavili svoj »bojni načrt«. Igrali bomo agresivno, z željo, da si nasprotniki naberejo čimveč osebnih napak, s čimer jih bomo spravili iz ravnotežja. To je naša misel in naša strategija. Ne smemo pa mimo dejstva, da bodo Španci lahko spremenili taktiko in zaigrali drugače kakor mislimo. Lahko bodo igrali lagodno, zadrževali žogo po sredini igrišča, skratka igrali moreče počasi, kar bi bilo za nas lahko usodno. Za vsako ceno si moramo priigrati prednost 15 točk in si ustvariti potreben kapital za Madrid. Po mojem bo odločilnega pomena naša psihična pripravljenost!

Za zaključek še tole. Olimpija tokrat nastopa na treh frontah: za pokal evropskih prvakov, začenja težko pot v zvezni ligi in obenem za jugoslovanski pokal. Odločili smo se, da posvetimo največjo pozornost tekmovanju za evropski košarkarski pokal. Lahko si mislite kakšne so naše težave. V tekmovanju za evropski pokal igramo z gumijastimi žogami, za državno prvenstvo pa z usnjenimi. Pred očmi moramo imeti tudi kriterij sojenja. Če k temu dodamo še druge okolnosti, ki so pri mednarodnih tekmah vse drugačne kot na primer na domačih prvenstvih, je podoba popolna.

Če bi me vprašali zakaj je za nas tekmovanje za evropski pokal tako velikega pomena, bi takole odgovoril:

Za vse igralce Olimpije pomeni polfinale in tekma z Realom največji dosežek: tako za generacijo, ki odhaja in za generacijo, ki prevzema položaje svojih vzornikov . . .

Inž. KRISTANČIČ: Realno ocenjujmo Real in Olimpijo
Prof. PAVLOVIČ: Državni prvak brez počitka

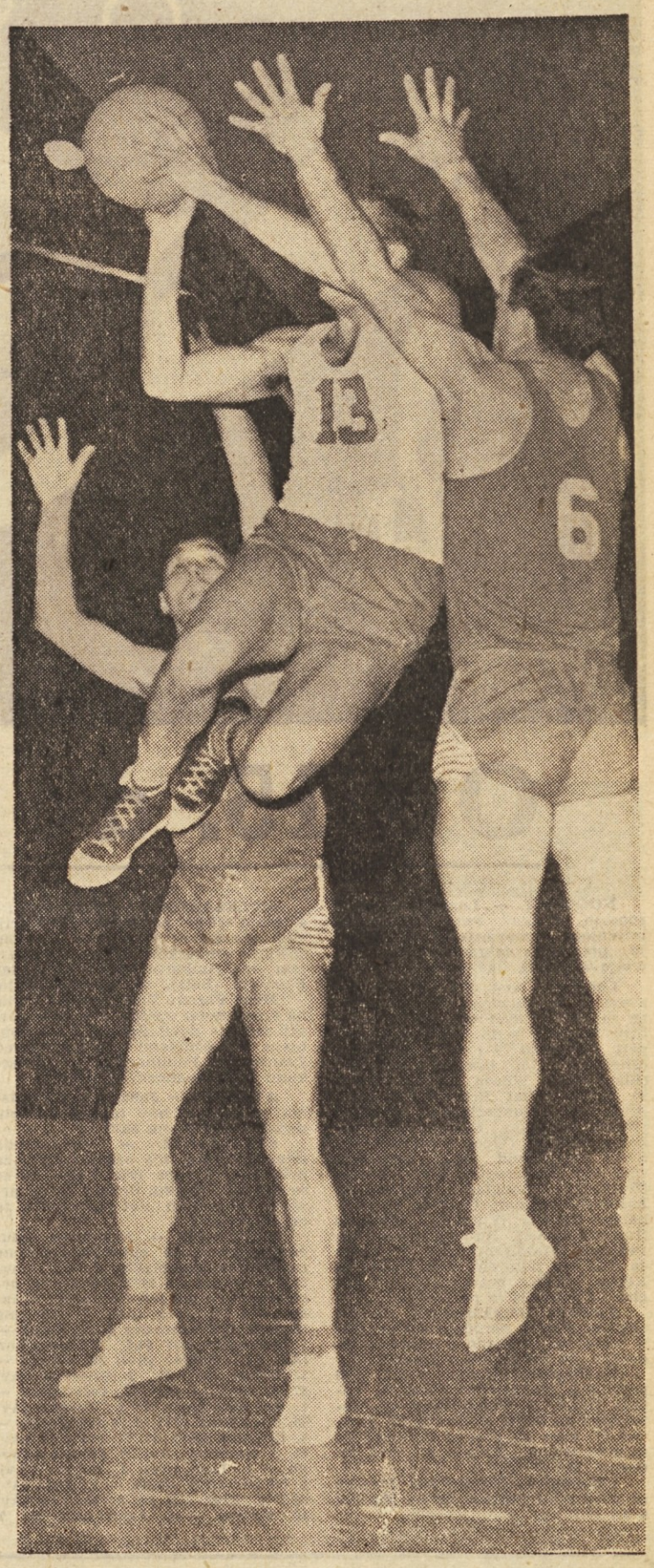

Polfinale za pokal evropskih prvakov Olimpija : Real ne bo več v dvorani GR kot kaže naš prizor, temveč na odprtem igrišču ob Muzeju NOB, ki bo sprejelo precej več gledalcev kot kdajkoli doslej

Real=Hightower

Madridski Real, prihodnji nasprotnik naše Olimpije v tekmovanju za evropski košarkarski pokal, je šel po stopinjah svojega nogometnega »soimenjaka«. Košarkarji Reala žele postati prvo moštvo Evrope in prekiniti večletni primat sovjetskih košarkarskih moštev v tem tekmovanju.

Prvi korak na tej poti je bil v ZDA. Tam je trener Reala Pedro Ferrandiz angaziral dva najboljša ameriška košarkarja Wayna Hightowerja in Stanleya Morrisona. Ta dva košarkarja sta danes stebra ekipe, za katero trde vsi strokovnjaki, da se bo lahko enakovredno zoperstavila sovjetskim košarkarjem.

Wayne Hightower, 22-letni črnec iz Kansasa je lani odbil milijonske ponudbe, ki so mu jih ponujali košarkarji Harlem Globe Trottersa. Ni hotel postati profesionalni košarkar, temveč je raje odšel v Evropo in v Madridu nadaljuje študije, ki jih je začel na Kansaški univerzi. Že leta 1960 je bil Hightower izbran v ameriško olimpijsko moštvo, lani pa ga je ameriški košarkarski strokovnjak Taylor uvrstil na tretje mesto ameriške lestvice najboljših amaterskih košarkarjev. Kljub izredni višini — Hightower je visok 2.05 m — se odlikuje z izredno gibčnostjo in hitrostjo, kar se zelo redko dogaja pri igralcih takšne višine. Hightower je tudi glavni realizator pri madridskem Realu. Ko je Real gostoval v Parizu in premagal francoskega prvaka Bagnolet s 112:84 je sam Hightower dosegel točno polovico vseh košev — 56!

Tudi drugi Američan v moštvu Reala Stanley Morrison, sodi med najboljše ameriške košarkarje. Visok je 2.02 m in je igral pri »All Star«. Pri madridskemu Realu pa pravijo, da sedanje moštvo še ni dokončno. Upajo, da bodo v kratkem pridobili še dva nova igralca z one strani Oceana. V razgovorih so namreč z dvema odličnima igralcema Montgomeryjem in Shaeffom, katerih prihod pričakujejo še pred finalom evropskega pokala. Tako bi to »amerikanizirano« špansko moštvo lahko postalo prej ali slej prvak v tekmovanju za evropski košarkarski pokal.

Strategija bo odločilnega pomena. Trenerja Olimpije Pavlovič (levo) in inž. Boris Kristančič sestavljata načrt treningov in obenem pripravljata moštvo Olimpije, da bo v tekmi z Realom v vrhunski formi

OLIMPIJA NON STOP POD KOŠI

Začenjamo novo košarkarsko sezono. Olimpija se je preselila iz telovadnice na odprto igrišče o b Muzeju NOB. Igralci trenirajo dvakrat na dan pod vodstvom inž. Kristančiča in njegovega pomočnika Pavloviča.

Obiskalu smo jih na treningu. Ker nas je zanimalo, kakšne bodo spremembe v moštvu in kaj mislijo o letošnjem državnem prvenstvu v zvezni ligi, smo se obrnili na Mika Pavloviča in v desetminutnem razgovoru zvedeli vse, kar nas je zanimalo.

● Kako se pripravlja moštvo?

— Pretekli ponedeljek smo začeli s prvimi treningi na stadionu inž. Stanka Bloudka v Tivoliju. Treniramo dvakrat dnevno. Opoldan igralci v skupinah vadijo streljanje na koš ter izpolnjujejo individualno tehniko. Zvečer pa se zberemo na skupnem treningu, kjer vadimo taktiko v obrambi in napadu ter se pripravljamo posebej na posamezna srečanja. Čim preje pa se je treba prilagoditi tudi novemu okolju saj bomo prav tu igrali tudi tekmo z Realom.

● Kdo bo igral v moštvu v letošnji sezoni?

— Trenutno sestavlja moštvo štirinajstih igralcev: Daneu, Kandus, Dermastia, Jelnikar, Lokar, Müller, Logar, Vrhovec, Potočnik, Brišnik, Kapelj, Samaluk, Vavpetič in Basin.

● Ali so in bodo v moštvu kakšne spremembe?

— Že v času zimskega treninga je bilo moštvo pomlajeno. Tako so bili vključeni trije mladi perspektivni igralci Basin, Vavpetič in Samaluk. Standardni igralec Drago Povž pa je trenutno v JLA ter trenira pri Rabotničkemu v Skopju Jeseni, predvidoma v septembru, pa bosta morala v JLA še Daneu in Lokar.

● Ste sprejeli kakšen nov način igre?

— Igrali bomo tako kot do sedaj, hitro in agresivno. Seveda pa se posebej pripravljamo na vsako tekmo glede na nasprotnika.

● Kaj menite o letošnji zvezni ligi in nasprotnikih?

— Naslov prvaka je vedno težko braniti. V moštvih zvezne lige ni bistvenih sprememb. Tako bodo najnevarnejši nasprotniki zopet Beograd, Lokomotiva, Zadar in sedaj tudi Radnički. Vsekakor pa bo prav prva tekma v Karlovcu izredno važna. Nova ligaša Mladost iz Zagreba in Železničar iz Sarajeva pa po mojem čaka ista usoda kot vsako leto novinca, ki vstopa v družbo najboljših. Vse tekme pa bodo izredno težke, predvsem na tujih igriščih.

● Ali bo uspelo Olimpiji obdržati naslov prvaka?

— To je zelo težko povedati. Predvsem letos za to nimamo realnih možnosti. Težko bo namreč vskladiti tri zelo odgovorna in naporna tekmovanja, tako v zvezni ligi, za jugoslovanski pokal in za pokal evropskih prvakov.

● Ali ima Olimpija razen že omenjenih prvenstvenih tekmovanj v sporedu še kakšno prijateljsko srečanje?

— Prejeli smo mnogo vabil za sodelovanje na raznih tekmovanjih v Italiji, Franciji, Grčiji in ČSSR Žal smo morali vse to odpovedati kot tudi nekatera gostovanja po Jugoslaviji, prav zaradi že preobremenjenega omenjenega programa.

● Kaj menite o morebitnem prenosu prvenstva v dvorane?

— Smo edina država na svetu, ki igra košarko še na prostem. Razen nasprotnika moramo tako na vsaki tekmi računati še na vremenske prilike. Da Olimpija kljub temu lahko konkurira tujim moštvom, je predvsem zaluga igralcev samih kot tudi dolgoletnega trenerja inž. Kristančiča. Treba pa bo vsekakor čimprej ustvariti pogoje, da bi se tudi pri nas tekmovanje v bodoče odvijalo v zimskem času.

● Ali imate pri delu kaj težav?

Predvsem morajo mnogo žrtvovati igralci sami. Večina — 6 po številu je namreč končala študij in so redno zaposleni. Tako je to zanje velik napor in odgovornost. Poleg tega pa so tudi pogoji za trening slabi. Predvsem ni potrebnih sanitarnih naprav in slačilnic. To bi bilo potrebno nujno urediti. Urejeno igrišče in razpolaganje z njim je pač osnova vsega dela.

AFRIKA — AMERIKA — AVSTRALIJA — AZIJA — EVROPA — AFRIKA — AMERIKA

Cerarjev nasprotnik

Alberto Carminucci je brez dvoma eden najboljših telovadcev v Evropi, seveda pa najboljši italijanski predstavnik te športne zvrsti. Mnogokrat ga omenjajo kot enega najvidnejših mož na prihodnjem svetovnem prvenstvu v telovadbi, ki bo, kot vemo v Pragi. Alberto Carminucci je star 20 let, s telovadbo pa se je pričel ukvarjati v svojem 14. letu. Letos se seveda pripravlja bolj kot kdajkoli — njegov uspeh pa bomo videli na svetovnem prvenstvu v Pragi, ki bo že kar kmalu.

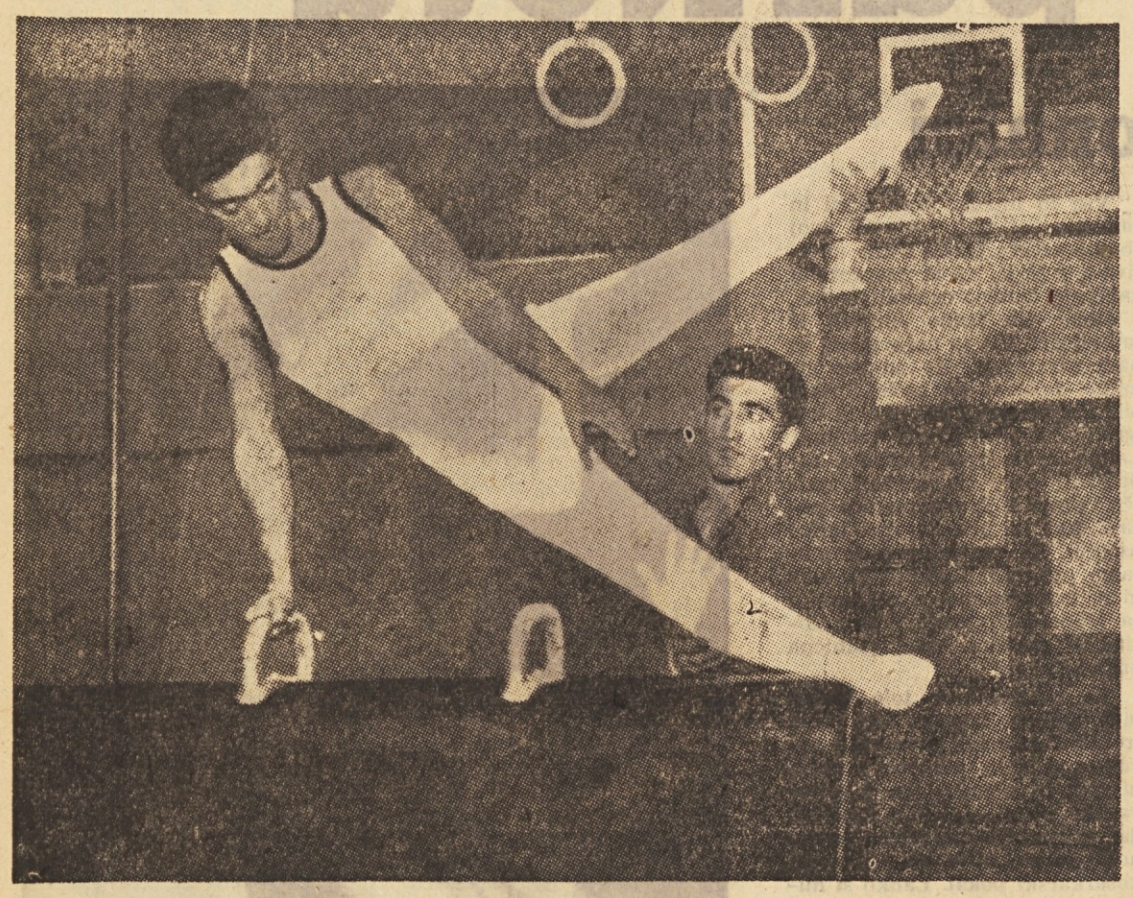

REKORDI NIMAJO MEJA

Trdo delo — predpogoj za uspeh

Znani sovjetski rekorderji menijo, da končnih meja ni – Znoj predpogoj za vrhunske uspehe

Kakorkoli zveni trditev, da v športnih rekordih ni meja, nemogoča, se vsi vidnejši sovjetski športni rekorderji in strokovnjaki strinjajo s to trditvijo. Teoretično brez dvoma te meje obstajajo in najbliže njih smo seveda v šprintih, kjer biomehanski in fiziološki zakoni omejujejo dosezanje večje hitrosti. Toda v praksi resnično rekordi nimajo meja. Znoj, večletno odpovedovanje in trdo delo so predpogoji za rekorde. Tudi tisti rezultati, ki se nam zde nedosegljivi so le začasni rekordi, kajti za to trditev se moramo ozreti samo nekaj let nazaj in videli bomo, da so prav tisti rekordi, ki so se nam zdeli še do nedavnega nedosegljive meje človeških zmogljivosti, danes povprečni rezultati boljših športnikov. Kaj menijo o svojih rekordih sovjetski rekorderji.

● **Brumel:** Mnogokrat me sprašujejo, če bom preskočil 2,30 m. Ne morem točno povedati številke, toda prepričan sem, da 2,25 m ni zame končna meja. Trenutno pridobivam na moči. Moj trening je tako težak, da se ne strinjam z delitvijo atletike na težko in lahko atletiko. Večkrat bi morali nazive zamenjati!

● **Kuc:** Prepričan sem, da moj svetovni rekord v teku na 5000 m ne bo dolgo časa obstajal na lestvici. Prav kmalu se bodo pajavili tekači, ki bodo tekli pod 13 minut.

● **Press T.:** Pri dosezanju velikih rezultatov igra odločilno vlogo koncentracija in upornost tekmovalca. Mislim, da se dajo moji rekordi v metu krogle in diska še mnogo izboljšati. Od koga? Od vsakogar, ki se bo resno poprijel treninga v tej disciplini.

● **Bartenjev:** Za vsakega tekača je najbolj prijetno, kadar prvi pretrga vrvico na cilju. Toda za to se je treba večkrat zelo truditi. Zanima vas kako sem postal rekorder? Za eno samo desetinko sekunde v teku na 100 m sem v štirih letih treninga pretekel 4405 km in od tega vsaj četrtino v šprintu. V tem času sem na treningu z utežmi dvignil preko 2500 ton.

● **Vlasov:** V športu ni meja človeških zmogljivosti. Vse je samo stvar časa. Znani Amerikanec Paul Andersen je človek z gigantsko močjo. V sedečem položaju lahko dvigne 500 kg. Na hrbtu z lahkoto drži težo ene tone. Pa kljub temu so njegovi rekordi potolčeni. Današnji svetovni rekordi bodo morda čez nekaj let zadoščali le za III. kvalitetni razred. Gotovo bodo v trialtonu takrat dvigovali preko 600 kg. Ni daleč čas, ko je Nemec Mander v težki kategoriji dosegel svetovni rekord 410 kg. Časopisi so takrat pisali o senzacionalnem rekordu in mu pripisovali večnost. Toda kje je večnost? Danes Lopatin v lahki kategoriji dvigne točno toliko, kot je pred leti svetovni rekorder Manger v težki.

Od 15. do 21. aprila

NOGOMET — London: Finalist ropskih prvakov, Real iz Madrida, letošnjega ekmovanja za pokal evje premagal izbrano enajstorico tretje angleške lige 4:3.

London: Angleška nogometna zveza je že dokončno določila igralce za pot na svetovno prvenstvo v Čile. Potovali bodo: vratarja Springett (Sheffield W.) in Hodgkinson (Sheffiled U.), branilci Armfield (Blackpool), Wilson (Huddersfield) in Howe (West Bromwich), krilci Anderson (Sunderland), Flowers (Wolverhampton), Norman (Tottenham), Robson (West Bromwich) in Swan (Sheffield W.), napadalci Charlton (Manchester U.), Connelly (Burnley), Douglas (Blackburn), Eastham (Arsenal), Greaves (Tottenham), Haynes (Fulham), Hitchens (Internazionale), Hunt (Liverpol) in Peacock (Middlesbrough). V kader za Čile sta določena tudi Banks in Kevan, vendar bosta ostala v Angliji in potovala le po potrebi.

Santiago: Organizatorji svetovnega prvenstva poročajo, da so imeli doslej že približno 2 milijardi izdatkov, če računamo v dinarjih.

Budimpešta: Končni vrstni red prvenstva Madžarske: Vasas 38, Ujpest Dozsa 36, Ferencvaros 33, Tatabanya 31, MTK 28, Dorog 27, Honved 27, Pecs 22, Szeged 22, Györ 22, Salgotarjan 21, Komlo 21, Ozd 21, Csepel 16.

Casablanca: Nogometaši Poljske so premagali reprezentanco Maroka s 3:1 (0:1).

KOLESARSTVO — Hannover: Po 4. etapi dirke po Zahodni Nemčiji vodi Nizozemec Post pred Altigom (ZN), Troonbeckom (Belg), Gieselerjem in Junkermannom (ZN) ter Baensom (Belg). vsi v času Posta.

Mont Faron: Tridicionalno dirko na kronometer na 26,5 km dolgi gorski cesti je dobil Španec Bahamontes s 3 sekundami prednosti pred Francozom Poulidorjem in 38 sekund pred Špancem Manzanom.

ATLEIKA — Johannesburg: Malan je dosegel nov rekord v metu diska z rezultatom 58,07 m.

STRELJANJE — Mednarodna strelska zveza išče organizatorja za prvenstvo Evrope 1963. Kaže, da so se Poljaki odrekli, čeprav so se prvotno pojavljali kot kandidati za organizacijo.

SMUČANJE — Avstrijska smučarska zveza je objavila svetovne razvrstitve najboljših alpskih smučarjev za sezono 1962. Takole je postavljen vrh teh lestvic: moški skupno — 1. Schranz (Av), 2. Nenning (Av), 3. Zimmermann (Av), smuk — 1. Schranz (Av) 60,2, Zimmermann (Av) 52,3, Forrer (Švi) 50, slalom — 1. Bozon (Fr) 67,, 2. Schranz (Av) 53, 3. Perillat (Fr) 47, veleslalom — 1. Schranz (Av) 57, 2. Burger (Av) 46, 3. Lacroix (Fr) 40, kombinacija — 1. Schranz (Av) 60, 2. Stiegler (Av) 41, 3. Nenning (Av) 37, ženske skupno — 1. Jahn (Av), 2. Hecher (Av), 3. Netzer (Av), smuk — 1. Haas (Av) 62,5, 2. Riva (It) 62, 3. Hecher (Av) 52. slalom — 1. Jahn (Av) 80, 2. Netzer (Av) 52,5. 3. Sandvik (Norv) 50, veleslamo — 1. Jahn (Av) 54, 2. Hecher (Av) 48, 3. M. Goitschel (Fr) 37, kombinacija — 1. Jahn (Av) 70, 2. Hecher (Av) 64, 3. Riva (It) 55.

HOKEJ NA LEDU — Toronto: Prvi dve finalni tekmi za Stanleyev pokal profesionalnih moštev je Toronto proti Chicagu zmagal. Drugo srečanje se je končalo s 3:2.

OLIMPIJSKE IGRE — Lausanne: Mednarodni olimpijski komite je sporočil da ima sedaj 100 članov. Stoti član je postal komite Trinidada in Tobaga, ki se je izločil iz prejšnjega komiteja Zahodne Indije.

BOKS — Bruselj: Italijanski boksar Piero Rollo je premagal evropskega prvaka bantam kategorije Cossemynsa s knock outom v 5. rundi in tako postal prvak Evrope.

Berlin — 16. junija se bosta pomerila v borbi za naslov svetovnega prvaka poltežke kategorije prvak Johnson (ZDA) in bivši evropski prvak srednje kategorije Gustav Scholz (ZN).

ORODNA TELOVADBA — Praga: Na mednarodnem tekmovanju je zmagal Jurij Titov (SZ) s 114,50 točke pred Čehom Stastnyjem 113,40 in Makurinom (SZ) 112,80.

Trondheim: Reprezentančna vrsta Švedske je premagala Norveško z 273,85:272,05 točke.

SABLJANJE — Verdun: Srečanje moških reprezentanc v floretu med Nemčijo in Francijo se je končalo z zmago slednjih s 13:12.

ATLETIKA — New York: Zopet lahko poročamo o vrsti odličnih rezultatov atletov ZDA. Izbrali smo nekaj najboljših: 100 y Beatu 9,4, Styron 13,8, palica Tork 4,77 (ponesrečen poskus na 4,89), Uelses 4,70, krogla Gubner 19,05, disk Oerter 58,21.

Berlin: Kaže, da bodo izbirne tekme za sestavo nemške ekipe za svetovno prvenstvo v Beogradu 10. in 11. avgusta v Pragi.

NOGOMET — Budimpešta: V drugi tekmi svoje evropske turneje so nogometaši Urugvaja dosegli proti Madžarski reprezentanci neodločen rezultat 1:1 (0:0). V tej tekmi so zaigrali precej bolje kot v prvi proti Zahodni Nemčiji.

Stockholm: Svojo odlično pripravljenost za svetovno prvenstvo so igralci Sovjetske zveze potrdili z zmago nad močno enajstorico Švedske z 2:0 (2:0). Srečanje B reprezentanc je prineslo zmago Švedom z 2:1.

Bruselj: Moštvo Spartaka iz Moskve je premagalo Anderlecht z 2:1.

Griffith zapušča ring?

Po smrti svetovnega boksarskega prvaka Pareta je njegov nasprotnik Emil Griffith izjavil, da ga je ta nesrečni slučaj tako prizadel, da ne ve, če bo še kdaj stopil v ring. Čeprav ima že podpisano pogodbo o naslednjem dvoboju še ne ve, če bo do tega dvoboja sploh prišlo. Griffith je hotel Pareta obiskati še v bolnišnici in tudi pozneje v mrtvašnici, toda so mu odsvetovali, ker so menili, da to ne bi dobro vplivalo na prebivalce okraja, kjer je bil Paret zelo priljubljen. Celo več. Griffithu so zagrozili s smrtjo, tako da mu je policija določila dva agenta za njegovo varnost. Tako se ni mogel udeležiti pogreba svojega tekmeca, ker bi njegova prisotnost lahko izzvala neljub incident.

Kako se pripravljajo na svetovno prvenstvo tisti nogometaši, ki morajo braniti zlati pokal Julesa Rimeta? Zbrali so se v Campos do Jordao v bližini Sao Paola. Dopoldne so igralci sledili pozivu kondicijskega trenerja Amarala, ki je 33 glavo nogometno četo popeljal na bližnje igrišče. Ves cvet brazilskega nogometa je zbran in od 22, ki so igrali pred 4 leti na Švedskem, manjkajo le tisti, ki so odšli v inozemstvo, ostalo pa jih je še vedno 15. Feola, ki nastopa tokrat v nekakšni vlogi inspektorja, medtem ko je dejanski trener Moreira, je povedal, da bo večina »starih« zopet med tistimi, ki bodo potovali v Čile. Tudi Nascimento, ki je bil na zadnjem prvenstvu nekaka siva eminenca, je v vodstvu, vendar tokrat bolj na administrativnem področju.

BRAZILCI NARED

Ko so opravili približno 10 minut gimnastike, je Amaral izgubil oblast nad igralci, ta je prešla na Moreiro, ki je že prej pripravil vsakemu posamezniku trening in tako so se posamič ali v dvojkah oziroma trojkah pričeli pripravljati. Moreira se je lotil posla, ki mu je najbolj pri srcu: trening vratarjev, kajti sam je bil v vrsti tekem reprezentančni vratar Brazilije. Gilmar, Valdir in Laercio so v odlični formi in kaže, da bosta prva dva letela v Čile.

Po individualnem treningu pa ni prišlo do pričakovane partije na nogometnem igrišču, ampak je bila za spremembo na vrsti odbojka. Igralci in trenerji so sestavili kar 7 ekip, ki so odigrale pravo ligaško tekmovanje. V finalu tega šampionata Campos do Jordao sta se pomerili ekipi »Amaral« in »Gilmar«. Ob glasni podpori preostalih in številnih šolarjev, ki so obiskali nogometaše, je petorka Didi, Zagallo, Amarildo, Ivan in Amaral zmagala z 18:16 in 15:13!

Dnevni spored treninga je bil s tem izčrpan in svoje naloge se je lotil zdravnik dr. Hilton Gosling. Pele in Garrincha sta morala zdraviti posledice udarcev po stegnu, Chinezinho pa je moral pred zaslon röntgenskega aparata. Dr. Gosling vlači s seboj veliko knjigo, v kateri je zapisana marsikatera skrivnost uspeha ali neuspeha tega ali onega igralca. Med ostalim beleži vsako spremembo teže in že samo ti podatki so zelo zanimivi. Pele je tehtal na Švedskem 71 kg, sedaj pa je njegova normalna teža 73,8 kg, Bellini je ostal pri svojih 84 kg n pripomnil: »Na vsaki tekmi izgubim 4 do 5 kg!«

Zanimivo pa je tudi kako so nekateri nekoliko starejši igralci, ki so se hoteli obdržati v formi, celo zmanjševali svojo težo v zadnjih 4 letih. Didi se je n. pr. spustil s 70 na 68,7 kg, Gilmar s 74 na 72,7 in de Sordi od 73 na 71,2 kg.

Ob vseh pripravah pa nogometaši tudi ne pozabljajo na dobro vnovčenje svoje slave. Pri tem so najbolj delavni menažerji črnega bisera Peleja. Že na tem skupnem treningu ga stalno sledijo filmski snemalci, ki že pripravljajo stotine metrov filma za celovečerni film »O rei Pele«. Črni čarovnik z žogo bo torej kar »kralj«. Producenti pravijo, da bo to doslej največji nogometni film, ki bo vključeval tudi mnogo posnetkov z bližnjega svetovnega prvenstva. Ob tem se vprašamo samo: kaj pa če Brazilija morda vendarle ne bo svetovni prvak?

Prej smo kar na hitro opravili z enodnevnim treningom brazilskih kandidatov za reprezentanco. Sedaj pa poglejmo še, kaj so delali dan za tem. Na sporedu je bila prva tekma za trening »modre« in »rumene« ekipe in ker tega niso skrivali, se je okoli igrišča zbralo 10.000 prebivalcev okoliških vasi in na naravnih tribunah sede, občudovalo prvič v življenju igro svojih ljubljencev. Tudi finančniki so bili zadovoljni: milijon in pol cruzeirosov so pobrali in s tem plačali lep del stroškov skupnega treninga. Ekipi sta bili sestavljeni povsem ad hoc in Pele je zadnji del tekme igral celo kot vratar, kajti določen je za rezervnega vratarja v primeru poškodbe med igro v Čilu. Izkazal se je z nekoliko odličnimi posegi in povsem potrdil upravičenost odločitve, da bo v primeru potrebe zamenjal poškodovanega vratarja.

Prvega maja bo na stadionu Pacaembu v Sao Paolu velika preizkušnja večine kandidatov in po tej tekmi A in B reprezentance bodo najbrž dokončno določili ekipo za svetovno prvenstvo.

Tudi na najvišjem nivoju je v Braziliji veliko zanimanje. Menda je predsednik Brazilije Goulart obljubil igralcem velike premije iz svoje osebne blagajne, če se bodo vrnili iz Čila ponovno z zlatim pokalom in naslovom svetovnih prvakov.

— Vrat na nos sem prihitel na letališče, medtem ko sem z naglici spotoma doma zbral in pobral potrebno opremo, — pravi Hary. Bilo je vse tako bliskovito, da sploh ne vem, kako sem se znašel v letalu. Še ves upehan sem vprašal stjuardeso, če je to smer za Zürich. Pritrdila mi je ter se nasmehnila, češ poglej ga nesrečnika, — četrt ure smo ga čakali in imamo tako že zamudo, sedaj pa še misli, da smo ga posadili v napačno letalo.

V udobnem sedežu sem se seveda kaj hitro umiril in tudi zaspal, saj sem bil pošteno utrujen. Zbudil sem se ob pristajanju v Zürichu, kjer me je pričakoval star znanec-novinar Gustav Schwenk. Kratek pozdrav in že me je odpeljal v hotel. Spotoma me je še na hitro seznanil z vsemi novicami o večernem mitingu. Med drugim me je tudi vzpodbudil, da pričakuje, da bom zvečer zabeležil rekorden čas, saj so bili za to vsi pogoji, tako vremenski kot na stadionu, kjer je bila steza res odlično pripravljena.

Preostali popoldanski čas sem izkoristil za počitek. Že ob 18. uri me je zbudil prijatelj iz Kölna in krenili smo z avtomobilom na stadion. Tu sem se skrbno ogreval. Kljub odsotnosti Berrutija, Germarja in Delecourja je bila konkurenca dokaj huda. Najnevarnejši mi je bil francoski kolonist Seye, ki je zabeležil tudi že čas 10,2 sekunde. Malo pred startom je prispel še Martin Lauer, ki me je takoj opozoril tudi na starterja. Le-ta je namreč brez običajnih presledkov in odmorov poveljeval na startu zbranim sprinterjem. Bil sem mu zelo hvaležen za to opozorilo. Pred našim startom je tekla namreč še skupina mlajših atletov in tako sem lahko opazoval delo starterja. Njegova povelja so bila res zelo hitra.

Končno so pozvali na start tudi nas. Na stadionu je zavladala popolna tišina. Nekaj rezkih besed starterja, strel in že smo se pognali s startnih blokov. Tekel, ne, drvel sem z vsemi močmi kot že dolgo ne. Uspelo mi je. Zmagal sem. Na stadionu je zavrelo kot v panju. Po izteku sem se vrnil k sodnikom, časomerilcem. Ti so bili nekam vznemirjeni. Stikali so glave ter me nekam nezaupljivo gledali. Pristopil sem in pokazali so mi ure: 9,9, 10,0, 9,9, 10,0 in celo 9,8 sekunde so kazali kazalci. Torej nov rekord v času 10,0 sekunde! Ali mi je vendar le uspelo? Žal pa so mi v isti sapi ubili vse navdušenje. To je bil pobeg s starta, so mi dejali. Isto so objavili tudi po zvočnikih.

Torej, zopet stara pesem. Niso mi hoteli verjeti in priznati mojega res izrednega starta. Prihitel je novinar Schwenk in mi pokazal tekmovalna pravila, kjer je tudi jasno pisalo, da odloča o pravilnosti starta edino lahko starter in ne časomerilci. Tako sva bila povsem upravičeno ogorčena zaradi pripombe časomerilcev. Zaradi te fatalne pripombe je tudi fantastičen rezultat izgubil na svoji vrednosti.

Ker sem hotel na vsak način doseči rezultat, pri katerem ne bi bilo nobenih dvomljivih ali kakršnihkoli drugih pripomb, sem se odločil, da tek ponovim. Če sem zmogel enkrat 10,0 sekund, bom to tudi v drugič. Zato sem se obrnil na glavnega sodnika, ki je ugodil moji prošnji pod pogojem, da morata sodelovati še dva tekača.

V tem prerekanju in dopovedovanju in pojasnjevanju je tudi poteklo že dokaj časa. Tako sem vse kolege moral iskati po slačilnicah, kjer sem jih našel že vse preoblečene. Kljub temu sta Švicar Müller in še tekač Schütler pristala, da ponovno tečeta. Sedaj mi je bila glavna skrb, da pri startu ne bi dal videza pobega. Tako sem se odločil, da bom pazil le na kretnje sotekačev in ne starterja.

Sledila je torej izredna tekma s časom. Vse je bilo vznemirjeno. Stadion je kar vreščal. Po startu sem prevzel vodstvo in tekel res izredno. Takoj za ciljem sem se seveda obrnil k časomerilcem. In glej: uspelo mi je. Vse ure, razen ene, so kazale 10,0 sekund. Torej — nov svetovni rekord.

NAŠ TELEOBJEKTIV

Izlet v Lombardijo

Lombardija je precej daleč. Tako daleč, da se celo turist utrudi, če potuje tja. Lombardija pa je tudi lepa — in tudi športne prireditve tam večkrat prirejajo. Tako kot povsod v Italiji, je tudi v Lombardiji kolesarstvo ena najbolj priljubljenih športnih zvrsti. In zato ni nič čudnega, če vsako leto tam prirejajo tudi pomembno amatersko kolesarsko dirko »Okoli Lombardije«. Povabijo kolesarje-amaterje iz najrazličnejših držav in med povabljenci je bil tudi Ljubljančan Šebenik.

Do tu vse lepo in prav. Šebenik je bil med povabljenci, tja je odšlo tudi nekaj kolesarjev iz Pulja in Šebenik bi moral pravzaprav nastopati kot gost v ekipi Pulja. Prišel je dan odhoda in Šebenik je odpotoval v Lombardijo, kjer se je sešel s kolesarji iz Pulja.

Organizatorji so dan pred pričetkom določili startne številke vseh kolesarjev, ki naj bi nastopali na amaterski dirki »Okoli Lombardije«. Vsak kolesar je moral predložiti tudi vse dokumente — med temi tudi dokazilo, da je res amater.

In tu se je Šebeniku zataknilo. Šebenik je bil brez te izkaznice, ki jo mora izdati Kolesarska zveza Slovenije ali Jugoslavije. Šebenik je enostavno pozabil na ta dokument in tako so v Italiji kratkomalo sklenili, da Šebenik brez tega dokumenta ne more in ne sme nastopiti.

V ekipi jugoslovanskih kolesarjev je seveda zavladal pravi preplah. Skušali so doseči nastop Šebenika na najrazličnejše načine, vendar so organizatorji ostali trdni pri svoji odločitvi in tako je bil Šebenik konec koncev le gledalec.

Dirka je potekala pod precej težkimi vremenskimi pogoji in Šebeniku morda v hudem vetru in dežju ni bilo niti žal, da je pozabil doma tisto nesrečno amatersko legitimacijo...

Vsekakor zanimiv primer »športnega« turizma. Primer, ki nam pove, da bi morali ob odhodu naših tekmovalcev v tujino vse bolj paziti na formalnosti, saj se je že mnogokrat zgodilo, da so naši predstavniki prišli na razna tekmovanja, pa se je tam izvedelo, da niso v redu prijavljeni, da nimajo pravilno urejenih dokumentov, da so prepozno prišli na start in podobno.

Ni prvič, da so morali naši tekmovalci tekmovanje samo gledati in da so potovali v tujino tako rekoč res samo na izlet. Vsekakor drži, da taka organizacijska malomarnost podira ugled našega športa na tujem, lahko pa tudi razumemo nejevoljo tekmovalcev, ki se krivi ali nekrivi, znajdejo v takih primerih v zelo nerodnem položaju, ko zaradi neurejenih formalnosti spreminjajo barve pred strogimi organizatorji, ko potem prosjačijo in moledujejo, naj jim konec koncev le dovolijo nastop.

Včasih je to moledovanje kronano z uspehom — tokrat pa je bilo Šebenikovo potovanje v Lombardijo — res samo izlet.

TEKMOVANJE V SLOVENSKI CONSKI LIGI PRIHAJA V ODLOČILNO FAZO

● AKTUALNO ●

Je drugo mesto preveč vabljivo?

● Letošnje nogometno tekmovanje v slovenski conski ligi je morda bolj zanimivo kot vsa leta doslej. Kako tudi ne, saj je za najboljše letos na voljo zelo vabljiva nagrada. Slovenski nogometni prvak bo odšel kar naravnost v II. zvezno ligo, medtem ko bo tisti, ki bo obstal na drugem mestu, igral kvalifikacijske tekme in ima torej tudi nekaj možnosti — čeprav res niso velike — da bo prihodnje leto nastopal v II. zvezni ligi. Če se spomnimo na prejšnja leta, ko je moral slovenski nogometni prvak prehoditi izredno težko in naporno pot kvalifikacij, da bi prišel v II. zvezno ligo, so letošnje ugodnosti zares zelo velike.

Maribor, ki je štiri leta zaporedoma osvajal naslov slovenskega prvaka, je moral tudi polna štiri leta čakati, da se je v skoraj neenaki borbi z mnogimi nasprotniki prikopal do startnega mesta v II. zvezni ligi. Kako igra letos enajstorica Maribora v drugoligaški konkurenci, vsi vemo. Iz tega lahko tudi sklepamo, da so bili Mariborčani morda že kdaj prej zreli za nastop v II. zvezni ligi, vendar prav zaradi ponesrečenega sistema kvalifikacij niso mogli prek vseh ovir. Letos vsega tega ne bo. Že sedaj, ko je še precej daleč do konca letošnjega prvenstva, lahko povemo, da bosta v prihodnji sezoni nastopali v II. zvezni ligi najmanj dve slovenski enajstorici, v najboljšem primeru pa celo tri. Če bi se to res zgodilo, bi bil to eden največjih uspehov slovenskega nogometa.

OLIMPIJA Z ENO NOGO ŽE V II. ZVEZNI LIGI

Olimpija, ki je lani zapustila II. zvezno ligo — še se spominjamo, da je bilo njeno slovo dokaj častno in da so bile zadnje tekme kar lepe, se bo v letošnji jeseni spet vrnila med stare znance. Povratek Olimpije med slovenske ligaše je bil za to enajstorico edina rešitev. Barka Olimpije se je v II. zvezni ligi vedno znova in znova potapljala, njena ladjica je bila grajena tako šibko, da je pokala na vseh straneh, da je voda vedno vdirala v ta majhni čolnič, ki ga je razburkano prometavalo po nogometnih valovih.

Vratar Olimpije Frič — vedno med najboljšimi

Takrat, ko je Olimpija začela svojo pot v slovenski ligi, so se razmere v klubu precej uredile. Finančni izdatki so bili nekoliko manjši, potovanj je bilo malo, skrb za igralce se je zelo povečala, enajstorica se je precej okrepila — tako da je bilo moštvo, ko je startalo v SCL, organizacijsko in tehnično mnogo boljše od tistega, ki je zapustilo II. zvezno ligo. Čeprav tekmovanje v letošnjem slovenskem nogometnem prvenstvu še ni zaključeno, je že sedaj jasno, da je Olimpija dosegla svojevrsten rekord. V vsem tekmovanju do danes ni izgubila niti ene same tekme. Triglav iz Kranja pa je bil edini, ki je tej enajstorici na svojem igrišču v Kranju izmaknil eno samo točko. Brez dvoma je torej Olimpija zasluženo najresnejši kandidat za novega drugoligaša in je praktično tudi edini, ki bo lahko kolikor toliko resno posegel v borbo z zveznimi ligaši. Res je, da je Olimpija sedaj v svoji formi močno popustila, res pa je tudi, da je do začetka nogometne sezone jeseni še precej daleč in upamo, da se bo do takrat še marsikaj uredilo. Upajmo, da bo tudi Olimpija moštvo, ki bo delalo slovenskim prijateljem nogometa toliko veselja kot enajstorica Maribora.

KLOPČIČ SE ODVIJA

Če se sprijaznimo z dejstvom, da je prvi v letošnjem tekmovanju SCL že znan in da je potekala borba za prvo mesto brez posebnih dramatičnih zapletov, potem je vse drugačen položaj pri tekmovanju, ki naj bi prineslo eni izmed slovenskih enajstoric drugo mesto in pravico nastopa v kvalifikacijskem tekmovanju. Za sedaj so trije resni kandidati za naslov »vicešampiona« SCL Rudar, Slovan in Ljubljana. Med temi tremi je v trenutku, ko to pišemo in ko nam še ni znan rezultat srečanja med Rudarjem in Slovanom, ki je bilo danes v Trbovljah, komaj tri točke razlike. Slovan ima 22, Rudar tudi 22, Ljubljana pa 19 točk. V teh tednih bo usoda drugega predstavnika Slovenije v kvalifikacijah že kar precej znana. Kot smo že omenili je bila tekma med najresnejšima kandidatoma Rudarjem in Slovanom že danes, naslednja odločilna tekma pa bo prihodnjo nedeljo, ko bo Slovan poskušal doseči kar največ v srečanju proti Olimpiji. In da bo položaj še bolj zanimiv in zamotan obenem, bo v naslednjem kolu še srečanje med Ljubljano in Slovanom, ki bo najbrž prineslo dokončen odgovor, kdo bo drugi v slovenski conski ligi.

● Kdo od teh treh kandidatov bo imel najtežje delo? Vse kaže, da Slovanu res ne bo lahko. Najpomembnejše srečanje je najbrž v Trbovljah, vendar Slovan verjetno ni zanesljivo vnesel točke s Trbovelj v svoj spomladanski načrt. Pri Slovanu pravijo, da imajo več upanja v srečanju z Olimpijo, kjer jih bodo številni pristaši krepko podpirali, čeprav bo tekma na igrišču Olimpije. Seveda ima Slovan še več možnosti v naslednjem odločilnem srečanju, ko bo prišla enajstorica Ljubljane gostovat v Moste in ko bo moral Slovan, če bo hotel obdržati drugo mesto, dokončno potrditi svojo premoč nad Ljubljano.

● In kako bo z Rudarjem? Ta ima nekoliko lažji položaj. Vse tri najhujše nasprotnike bo sprejel na svojem igrišču v Trbovljah. Danes je prišel tja Slovan, 13. maja bo v Trbovljah gostovala Olimpija, 27. maja pa bo v Trbovljah tekma z Ljubljano. Če bo Rudar pobral točke z vsemi tremi nasprotniki, potem mu drugo mesto skoraj zanesljivo ne more uiti. Edini težki nasprotnik na tujem igrišču je Gorica, ki bo dala najbrž Rudarju precej dela — če pa bi Rudar osvojil točke tudi v Gorici, potem je njegovo drugo mesto zapečateno.

● Ljubljana ima sicer tri točke manj kot prva dva kandidata, vendar njena igra v spomladanskem delu kaže, da je enakovredna vsem moštvom v SCL in da z njenim porazom ne moremo kar tako lahko računati — pa naj bo njen tekmec kdorkoli. Po današnjem srečanju v Kranju sprejema v goste Celjane, nakar bo na vrsti že omenjeno odločilno srečanje s Slovanom. Takoj za tem bo Ljubljana sprejela v goste še Olimpijo in nato odpotovala v Trbovlje.

Z drugimi besedami povedano, v naslednjih treh ali štirih kolih se bo položaj v slovenski conski ligi tako zbristril, da bomo najbrž lahko povedati tudi že končni vrstni red najboljših in tudi predstavili dva kandidata za prihodnje nastope v II. zvezni ligi.

Potek teh treh ali štirih kol bo brez dvoma precej dramatičen. Tu in tam že slišimo, da se pripravljajo posebne skupine navijačev, ki bodo glasno (upajmo, da ne preveč vroče) spodbujalo svoja moštva, sodniki bodo imeli izredno težke naloge, kajti ta srečanja bodo zares zahtevna, najbrž tudi ostra in izredno borbena. Treba bo dobro paziti na dovoljeno mejo med moško in grobo igro. Seveda ne moremo tudi mimo tega, da ne bi priporočili vsem tistim, ki bodo kakorkoli sodelovali pri teh tekmah, čimvečjo mero poštenosti in objektivnosti!

EXPRESS INTERVJU

Ostanem amater

Pred nekaj dnevi smo po naključju srečali znanega kolesarja Levačića. Po naporni dirki okrog Tunisa, kjer se ni najbolje izkazal, a je vendar precej pomagal naši reprezentanci, se še vedno ni povsem opomogel. Naš razgovor se je zasukal okrog njegovega nadaljnjega udejstvovanja in o tem, ali bo še naprej ostal amater.

Do nedavnega je tisk precej na široko pisal o prestopu Ivana Levačića med profesionalne dirkače v Franciji. Ta razgovor z njim nam je pojasnil, kaj misli Levačić v bodoče in kakšno bo njegovo nadaljnje sodelovanje v kolesarskih vrstah v domovini.

● Kako to, da ste se tako slabo uvrstili na dirki okrog Tunisa?

Po hudi poškodbi, ki sem jo prebolel v začetku letošnjega leta, se nisem mogel nadejati boljših rezultatov. Toda takoj moram pripomniti, da sem svojo nalogo, ki mi jo je zaupalo naše vodstvo, opravil na splošno zadovoljstvo. Da to ustreza resnici dokazuje moja ponovna uvrstitev v krog najboljših jugoslovanskih kolesarjev.

● Ali se pripravljate za dirko »Po Jugoslaviji«?

Razumljivo! Lani sem bil zmagovalec na tej dirki in zato se moram toliko bolj pripraviti, da obdržim sloves in naslov z lanskoletne dirke.

● Po vsem tem ne bo torej nič s Francijo in prostopom med profesionalne kolesarje?

Priznati moram, da sem imel resen namen odpotovati v Francijo, seveda z dovoljenjem osrednje zveze v Beogradu. Pogodba bi morala biti sklenjena prav v tem mesecu. Toda, ker sem bil huje poškodovan, sem pač sklenil, da ne bom več mislil na odhod v Francijo in na prestop med poklicne kolesarje.

● Torej ostanete doma?

Za sedaj, da — je kratko odgovoril popularni Levačić, pritisnil na pedale in se odpeljal po ulicah Karlovca

PISMA IZ SLOVENIJE

● Koper — Pomladanski del tekmovanja v okrajni rokometni ligi je v polnem teku. **Rezultati — moški XII. kolo: IKŠ Koper : ESŠ Koper** 15:19, Učiteljišče : P Izola I. 14:12, P. Koper I. : P. Piran 10:28, Gimnazija : P. Piran II. 16:10; **XIII. kolo:** P. Piran II. : P. Koper I. 12:10, P. Piran I. : Učiteljišče 37:15, P. Izola : IKŠ Koper 22:10, ESŠ Koper : P. Koper II. 42:14. **Na lestvici vodi** Piran I. s 24 točkami, slede ESŠ Koper 22, Izola 14, Koper I. 10, IKŠ 10, Učiteljišče 10, Piran I. 6, Gimnazija 4, Koper II. 2 točki. — **Ženske:** Koper : Gimnazija 7:4, Učiteljišče : Piran II. 0:12, Piran II : ESŠ Koper 4:4. **V vodstvu je Piran** II. pred Učiteljiščem.

V koprski okrajni nogometni ligi vodi po IX. kolu Delamaris s 16 točkami pred Tomosom, ki ima tudi 16 točk. Na tretjem mestu je Sidro 9, sledijo Tabor 8, Jadran 7, Postojna 6, II. Bistrica 3 in Pivka 3 točke.

V koprskem okraju so začeli s prvenstvom tudi košarkarji. V tekmovanju sodeluje 5 ekip. V. I. kolu sta bili odigrani dve tekmi. Druga ekipa bistriškega Partizana je igrala v Kopru in Piranu. Bističani so obe tekmi odločli v svojo korist. V Kopru so premagali Partizan s 54:53, v Piranu pa so bili uspešni proti tamkajšnjemu Partizanu s 60:44.

Pri Partizanu v Škofijah je začela delovati namiznoteniška sekcija. Kot vse kaže, bo namizni tenis zavzel v tem malem obmejnem kraju precejšen razmah.

● Ajdovščina — Tudi v goriškem okraju so začeli s tekmovanjem v rokometni podzvezi. **Rezultati — ETA:** Partizan : Rudar (Idrija) 18:8, Nova Gorica : Učiteljišče (Tolmin) 20:16, Ajdovščina II. : Vipava 35:9. Vodi Partizan Rudar (Idrija) z 10 točkami. Slede Učitljiešče, Tolmin 8, Nova Gorica 6, ETA — Cerkno 6, Ajdovščina II. 6, Vipava 0.

V goriškem nogometnem prvenstvu so preteklo nedeljo odigrali I. kolo spomladanskega dela tekmovanja. **Rezultati** — Primorje (Aj) : Vipava 5:0, Adria : Anhovo 1:1, Gorica II. : Tolmin 1:1. Na lestvici vodi Branik, za njim pa so Tolmin, Anhovo, Primorje itd.

● Ljubljana — Po XVII. kolu podzveznega nogometnega prvenstva vodi Grafičar s 27 točkami pred Proletarcem 24, Slavijo 21, Bratstvom 19, Svobodo (Dupl) 19, Mengešem 18, Rudarjem 16, Litijo 15, Svobodo (Kis) 14, Kamnikom 13, Savo 11 in Kočevjem 7 točk. **V Mladinski ligi** so bili doseženi povprečni rezultati. Na prvem mestu je še vedno moštvo Grafičarja s 33 točkami. Vrstni red ostalih: Rudar 27, Proletarec 26, Kočevje 18, Sava 18, Slavija 16, Litija 14 (31:42), Svoboda (Dupl) 14 (33:56), Bratstvo 13, Svoboda (Kis) 11, Kamnik 7, Mengeš 4 točke.

V XV. kolu I. razreda ljubljanske nogometne podzveze so igrali takole: Poštar : Polet 2:1, Komet : Enotnost 1:3, Litostroj : Papirničar 3:2, Slivnica Usnjar 3:4, Jarše : Grafičar II. 1:1, Tabor : Rakek 1:1, Dob : Grosuplje 3:0 p. f., Domžale : Logatec 5:0. Vrstni red: Rudar II. 22 točk, Litostroj 19, Poštar 19, Papirničar 12, Eenotnost 11, Medvode 8 (31:37), Komet 8 (23:59), Polet 1.

● Maribor — V XIV. kolu mariborske nogometne podzveze so bili doseženi pričakovani rezultati. Najburnejše srečanje pa je bilo brez dvoma ono v Ljudskem vrtu med Branikom in Ojstrico 13:0.

Ostali rezultati: Mejnik : Železničar 1:4, Rače : Fužinar 3:3, Pohorje : Drava 1:3, Korotan : Kovinar B 0:6. Vrstni red: Železničar 25, Aluminij 19 (36:12), Fužinar 19 (30:20), Branik 17 (52:21), Kovinar B 17 (44:26), Mejnik 15, Drava 11, Ojstrica 9, Korotan 8, (20:39), Sever 8, (20:34), Pohorje 7 (22:39) in Rače 7 (19:55).

● Kranj — V I. spomladanskem kolu gorenjske nogometne podzveze rezultati: člani — Škofja Loka :

Nadaljevanje na 6. str.

REZERVIRANO ZA BRALCE

ZAHVALA IZ CIRKULAN

Zahvaljujemo se vam za fotografije, ki so srečno prispele k nam. Z njimi smo več kot zadovoljni in si boljših ne bi mogli želeti. Torej še enkrat prav lepa hvala. Čez mesec dni vam jih bomo zanesljivo vrnili

Osemletka Cirkulane

Prav tako kot smo ustregli osemletki v Cirkulanah, bomo prav radi ustregli tudi ostalim, ki bi želeli organizirati razstavo športnih fotografij. Sporočite nam torej naše želje, poslane slike pa nam po končani razstavi vrnite.

O SMUČARSKIH ČEVLJIH

V vašem listu ste pisali tudi o smučarskih čevljih. Pravite, da mora imeti dober smučarski čevelj tudi to lastnost, da je nepremočljiv. Takšen smučarski čevelj naj bi bil izdelek tovarne Alpina-Žiri. V začetku sezone sem kupil čevlje te tovarne, ki so res lepi. Imajo po nekaj pomanjkljivosti, med drugim tudi to, da niso nepremočljivi. Smučal sem ob žičnici v Kranjski gori v januarju in februarju približno štirinajst dni. Bilo je vse v redu, ko pa sem odšel na smučanje v marcu za teden dni, ko je sneg moker sem imel že drugi dan premočene čevlje. Prav tako so se pritoževali moji prijatelji, ki so čevlje kupili že lani in so jih poiskušali na vse načine impregnirati pa ni nič pomagalo. Slišal sam, da je naša himalajska odprava imela obutev s posebnega silikonskega usnja, ki je neprēmočljivo, je pa menda tako drago, da za široko potrošnjo ne pride v poštev. Sem mnenja, da bi raje plača nekoliko več, samo, da bi bila obutev nepremočljiva.

Na koncu bi vas prosil za zanesljiv recept, kako se impregnirajo smučarski čevlji.

Meglič Sašo, Ljubljana

Problem zase so bili in še bodo smučarski čevlji. Težko je karkoli reči na račun tovarne Alpina, smo pa mnenja, da se obrnete na tovarno in jim pač poveste to kar ste povedali nam. Tovarna bo prav gotovo odgovorila, saj mora biti zainteresirana za kvaliteto svojih proizvodov. Kar pa zadeva impregniranje čevljev nam je posebej za to priložnost povedal nekaj misli smučarski strokovnjak, ki bo pred novo smučarsko sezono napisal za naš list sestavek o smučarskih čevljih in o negi tega tako pomembnega smučarskega rekvizita. Za danes pa tole:

V osnovi mora biti usnje dobro. Podplate namažemo z lanenim oljem do šivov. Zgornji del impregniramo z gumitranom enkrat do dvakrat v sezoni. Maso segrejemo in ugreto utremo z dlanjo ali cunjo v gornje usnje. Sicer pa čevlje vedno čistimo z navadno kremo za čevlje in jih temeljito loščimo. Loščenje čevljev omogoča, da vlaga ali voda ne more v usnje. Drži, da imamo tudi silikonski preparat, ki ga lahko kupimo v Ljubljani. Ta preparat je precej drag, vendar najboljše sredstvo za impregniranje navadnih in smučarskih čevljev.

»TROJANSKI KONJ« V VARTEKSU

Iz Beograda smo prejeli pismo, ki ga ne bomo objavili v celoti, temveč povzeli le nekaj osnovnih misli. Gre namreč za srečanje v II. zvezni ligi med Mariborom in Varteksom, ki je bilo prejšnjo nedeljo v Varaždinu. Pisec takole piše: v beograjskem »Sportu«, z dne 17. aprila je bil objavljen članek dopisnika B. Kožarja. Z ogorčenostjo opozarja, da so igralci Varteksa igrali nezainteresirano in zato ni nič čudnega, če so bili poraženi. Kot krivce navaja predvsem Frančeškina, Pikla in Rojnika. Ne bo težko uganiti, da je Maribor na lahek način zmagal prav po zaslugi teh treh nogometašev, ki so prišli pred dvema letoma iz Maribora v Varaždin. Mesto ob Dravi se je že več let potegovalo za vstop v II. zvezno ligo. Tedanji Branik ni imel sreče v kvalifikacijah. Spomnimo se samo tekme — odločilne — z Varteksom, ko so Mariborčani vodili z 1:0, nato z 2:1 in končno izgubili srečanje z 2:3, tako da se je namesto Branika uvstil v zvezno ligo Varteks. Omenimo naj še to, da je tedaj bilo očitno, da je Branik izgubil srečanje zaradi svojega igralca Rojnika, ki je preračunano igral ležerno in namenoma napravil prekršek-enajstmetrovko, ki je prinesla Varteksu odločilno zmago. Takoj ko so Branik razpustili, je Rojnik prvi zapustil Maribor in podpisal pristopnico za Varteks. Temu sta sledila še Frančeškin in Pikl, ki so ju z lepimi štipendijami zvabili v Varaždin. Točno je, da se sedaj za Frančeškina zanimajo vodstva nekaterih klubov I. zvezne lige, morda se zanimajo še za Rojnika in Pikla. Ne bomo se spuščali v to, od kod nenadni neuspehi lanskoletnega finalista za jugoslovanski pokal Varteksa, zdi pa se nam, da za vse neuspehe niso krivi samo mariborski »priseljenci«, ki jim je dopisnik iz Varaždina v beograjskem »Sportu« nadel ime »Trojanski konj« v Varteksu.

B. P. Beograd, Francoska 14

Res se vprašujemo, kaj je z moštvom Varteksa. Moštvo, ki je bilo lani med najboljšimi v državi — uvrstilo se je celo v finale za jugoslovanski pokal — letos pa je kar na dnu lestvice II. zvezne lige, preživlja težke trenutke. Zdi se nam, da v upravi kluba ne skrbijo najbolje za klubsko politiko, saj kaj takšnega se ne bi smelo pripetiti, da bi v enem samem letu moštvo kvalitetno tako nazadovalo. Nedosledne in kratkovidne odločitve in dejanja klubskih funkcionarjev v Varteksu ali kjerkoli pripeljejo klube prej ali slej do neuspehov in najhujših razočaranj.

POLETOVA TRIBUNA — POLETOVA TRIBUNA

Če ni sodelovanja

Tako je v Bohinju in morda še kje – Vsega je dovolj, samo volje premalo

V eni zadnjih številk našega lista smo v rubriki »Naš teleobjektiv« objavili sestavek, ki govori o telesni kulturi v Bohinju. Takoj za tem nas je predsednik TVD Bohinj povabil na občni zbor, kjer naj bi se seznanili s stanjem telesne kulture v Bohinju. Predsednik je namreč trdil, da je bil članek bolj škodljiv kot koristen za telesno kulturo v Bohinju. Te dni smo se res oglasili v Bohinjski Bistrici in se na kraju samem prepričali, kako je pravzaprav s telesno kulturo v tem kraju.

Na opuščenem nogometnem igrišču smo našli učitelja telesne vzgoje, tovariša Robiča, pri uri šolske telesne vzgoje. Že kratek razgovor z njim nas je prepričal, da so mu razmere o telesni kulturi v Bohinju dobro znane in nam je med drugim povedal tudi tole: Vrata telovadnice so res zaprta že od leta 1960. Ker v tem prostoru ni peči, je inšpektor, ki si je telovadnico ogledal, prepovedal šolsko telesno kulturo v telovadnici, saj je bilo pozimi v tem prostoru tudi —2 stopinji Celzija. Problem pa ni bila samo peč, ampak tudi čiščenje. Pol leta sem sam čistil telovadnico, ne da bi za to dobil kakršnokoli nagrado. Ko pa so v telovadnici začeli z vadbo tudi strelci in drugi športniki — seveda brez copat — sem to delo opustil, saj menda res ni moja naloga čiščenje telovadnice. Seveda v telovadnici tudi Partizan ni imel vadbe, saj so v tem društvu člani večinoma mladi ljudje, ki bi jim vadba v nezakurjeni telovadnici prav tako lahko škodovala.

Ko sem pred štirimi leti prišel v Bohinjsko Bistrico, je bilo v telovadnici vsak večer več kot 70 pionirjev in pionirk, na nastopu pa je pokazalo svoje delo okrog 150 otrok. Vse priprave pa sem vodil sam in nisem bil deležen nobene podpore in pomoči.

Ker šola ne more biti brez telovadnice, smo izpraznili razred, v katerem pa je seveda premalo prostora za redno delo. V razred smo postavili nekaj orodja iz telovadnice, ostalo orodje pa je še vedno v telovadnici in ga nihče ne uporablja.

Vprašanje telovadnice pa bo treba zares čimprej rešiti. Po zadnjih vesteh sodeč kaže, da bo ta objekt tudi v bodoče lahko služil svojemu namenu. Treba pa bo najti potrebna sredstva, da bodo telovadnico očistili in v njej postavili peč. Tako šolske telesne vzgoje kot tudi zimske vadbe ostalih športnikov si ne moremo predstavljati brez prepotrebne telovadnice. Bohinjski športniki so letos dobili od Občinskega ljudskega odbora Radovljica 200.000 dinarjev. To res ni malo, vendar bo treba za obnovo telovadnice najti druga sredstva, tako da bo ta objekt čimprej spet uporaben.

Telovadnica tudi nima sanitarnih naprav. Za gradnjo teh je društvo že imelo 15 vreč cementa, ki pa so pol leta ležale neizkoriščene. Nato pa so jih prodali, denar pa se je znašel v blagajni kulturno-prosvetnega društva Svobode.

Tudi Bohinj sodi že nekaj let med kraje, ki imajo nekaj prav dobrih športnikov. Tako so sankači in smučarji iz Bohinja znani po vsej Sloveniji. Žal pa so hoteli v nekaterih panogah nekoliko pretiravati. Tak primer so bili nogometaši. Čeprav ni bilo najboljših pogojev, je prišel v Bohinj nogometni trener. Nogometaši pa kljub temu niso uspeli priti na zeleno vejo. Dosegli so le zadnje mesto na lestvici in pa 400.000 din dolga.

V Bohinju so imeli še pred letom dni kar štiri samostojne organizacije. Nogometni, smučarski ter sankaški klub in TVD Partizan. Vsaka je imela svoje zahteve, svoje težave in je popolnoma samostojno in neodvisno od druge reševala številne naloge s področja telesne kulture. Razumljivo je, da je bilo tu doma tudi klubaštvo in drugi negativni pojavi, ki niso bili v korist telesno-kulturnih dejavnosti. Tudi v Bohinju so sedaj stopili na pot reorganizacije telesne kulture. Prvi korak je bila združitev vseh obstoječih organizacij v enotno društvo, katerega cilj in naloga je bila razširitev telesne kulture v skladu s številnimi možnostmi tako v množičnosti kot tudi v kvaliteti. To je prvi korak k izboljšanju telesne kulture v Bohinju. Treba pa bo sklepe občnega zbora, ki je bil zelo dobro obiskan, čimprej tudi realizirati.

Da pa bohinjska mladina zares čuti potrebo po resnejšem delu priča dejstvo, da je prav zdaj pripravljajo ustanovitev šolskega športnega društva. To bo, kot kaže, nova spodbuda za šolsko mladino, ki bo na bivšem nogometnem igrišču zgradila rokometno in košarkarsko igrišče, saj je za ti dve panogi med mladino dovolj zanimanja. Mladina si bo tako sama ustvarila potrebne pogoje, treba pa bo še čimprej najti potrebna sredstva tudi za ureditev telovadnice. Tudi funkcionarji ostalih sekcij bodo morali čimprej resno prijeti za delo. Kot kaže, bo že v kratkem zgrajena žičnica na Vogel. Gozdna uprava je že obljubila, da bo posekala drevesa, kjer naj bi tekla proga v dolino, vendar smučarji še niso povedali svojih želja.

Skratka, čas je, da tudi v Bohinju resno pristopijo k delu in nudijo mladini potrebne pogoje v panogah, za katere je med mladino dovolj zanimanja. Osnovni pogoj za napredek telesne kulture v Bohinju je pravgotovo tesno sodelovanje vseh tistih, ki delajo na tem področju. Vse slabosti, ki smo jih zgoraj opisali, izvirajo namreč prav iz tega, ker drug drugega niso dovolj upoštevali, ker niso razumeli potreb, teženj in želja vseh bohinjskih športnikov. Tako je morda tudi kje drugje — ne samo v Bohinju — in zato smo pravzaprav tudi napisali ta sestavek.

OBISK PRI TELESNOVZGOJNIH ORGANIZACIJAH

Premalo podpore ostalih organizacij

Splošna telesno-kulturna dejavnost v občini Šmarje pri Jelšah je iz leta v leto boljša. Iz začetnih težav, ko je občinska zveza za telesno kulturo životarila brez osnovnih pogojev za delo, se je sčasoma utrdila in zaživela. V prvem letu obstoja leta 1959 občinska zveza ni mogla aktivno poseči v društveno delo, ker občinski ljudski odbor zveze ni podprl. Le malokatero društvo je bilo deležno podpore s strani občine. Že v naslednjem letu so se razmere bistveno spremenile. Iz začetnih dotacij 50.000 din, so lani dobili že 950 tisoč din. Z boljšimi materialnimi pogoji pa se je začela telesno-kulturna dejavnost širiti in je bil uspeh v občinskem merilu že zadovoljiv. Zanimivo je, da se je večina društev udeležila občinskih tekmovanj, za okrajne pa se niso odločili zaradi neenakih pogojev za delo in pomanjkanja objektov. Društva so odvisna od prizadevanja društvenih uprav, na najslabšem so osnovne šole, ki dobijo komaj toliko, da lahko kupijo po dve žogi v enem letu. Program dela je tako prirejen razmeram in možnostim v občini. Večina dejavnosti se odvija v letnem času, ker lahko takrat uporabljajo letna igrišča. TVD Partizan Rogaška Slatina ima uporabno telovadnico, v Bistrici ob Sotli pa čakajo na dotacijo 2 milijona din, ki bi jih potrebovali, da bi bil dom uporaben za šolsko telovadbo in vadbo Partizana.

Z ustanovitvijo občinske zveze za telesno kulturo se je splošna dejavnost v telesno-kulturnem razvoju močno povečala. Društveno življenje je zaživelo v večjem razmahu v občinskem merilu. Društva so dobila povezavo med seboj, ker ima vsako društvo svojega zastopnika v upravnem odboru zveze. Prej je moralo vsako društvo samo skrbeti za dotacijo, ki pa so jo delili bolj po občutku, ne pa načrtno. Občinska zveza je tako prevzela ne svoje rame in s tem tudi odgovornost v družbenem razvoju za telesno kulturo, kadrovska vprašanja, dotok sredstev, občinska tekmovanja in sploh ves razvoj.

Povezava z ostalimi organizacijami v Šmarju in Rogaški Slatini ni najboljša. Društvi Partizan sta osamljeni in le od časa do časa se kdo zanima za težave in probleme. Večina občnih zborov je bila le ob navzočnosti članstva — brez povabljenih predstavnikov političnega in javnega življenja.

Občinski ljudski odbor v danih pogojih pomaga občinski zvezi Šmarje pri Jelšah, ki pa ima sedež v Rogaški Slatini. Posebno v zadnjem času so podpore vse večje in namenjene predvsem nerazvitim področjem. Vsem društvom je zagotovljen obstoj in razmah, odprto pa je še vprašanje šolske telesne vzgoje in neaktivnost nekaterih društvenih uprav, ki bi lahko ob pogojih, ki jih imajo, napravile več. Vendar pa denar ni vse in je še več drugih problemov, na primer športni objekti. Bazen in kegljišče v Rogaški služita izključno turističnim namenom, sem pa lahko prištejemo še vzdrževanje nekaterih objektov in reševanje lokacij za gradnjo v nekaterih krajih. Ta nerešena vprašanja pa bo treba reševati v nekaterih krajih hitreje in smeleje. Politične organizacije ne nudijo prevelike podpore in pomoči. Premalo se zanimajo za težave in probleme. Na skupščinah, letnih konferencah in plenumih so večkrat sprožili probleme, vendar že od leta 1959 ni

Kaj pa načrti? Največ pozornosti bodo posvetili petletnemu načrtu za razvoj telesne kulture. Nadaljevali bodo z ustanavljanjem šolskih športnih društev. Šolska društva in aktive ter ostala društva bodo združili v okviru zveze. Dokončali pa bodo tudi začeta dela na igriščih.

Serije vprašanj o šolski telesni vzgoji

V Ljubljani je bil 15. aprila občni zbor Društva učiteljev in profesorjev telesne vzgoje. Nimamo namena pisati o poteku občnega zbora, raje bomo v tem sestavku prikazali probleme društva, ki so tako splošni, da jim moramo posvetiti vso pozornost. Poudarjamo, da bomo skušali te probleme samo prikazati, ne pa jih tudi reševati. Pa poglejmo te probleme lepo po vrsti.

Razumevanje šolskih vodstev.

Danes, ko daje naša skupnost tako velik povdarek telesni kulturi, bi pričakovali, da se bodo prav šolska vodstva najbolj zavzela za razvoj telesne kulture. Ravno zato nas tam bolj čudijo primeri, ko šolska vodstva skušajo celo skrčiti že tako minimalni pouk telesne vzgoje, ali pa izrabljajo te ure za vse mogoče prireditve in proslave. Ali nas po vsem tem še lahko začudi letošnji katastrofalni rezultat pregleda šolskih otrok v ljubljanskem okraju, kjer je bilo 30 % otrok nepravilno razvitih?

Vrednotenje telesne vzgoje.

Nerazumljivo je, da ponekod še vedno uvrščajo telesno vzgojo med stranske predmete, diskriminirajo njene predavatelje itd., na drugi strani pa športna društva prav bajno plačujejo trenerje, ki so pogosto še brez kvalifikacij. Ali je res več vredno delo človeka, ki skrbi samo za večje dosežke parih ljudi, kot pa delo predavatelja telesne vzgoje, ki skrbi za pravilno rast in razvoj naših otrok?

Objekti.

Brez teh sploh ne moremo misliti na napredek, zato je zaskrbljujoče dejstvo, da šole ne dobijo povsod na razpolago igrišč, da o telovadnicah niti ne govorimo. Čas je že da enkrat za vselej dopovemo športnim društvom, da naša skupnost ni zgradila objektov samo za nje. Upajmo, da ne bo več primerov, da neka šola ni mogla organizirati športnega dneva, ker ni mogla plačati igrišč.

Šolska športna društva.

Velikega pomena je tudi izvenšolsko delo kjer lahko nudimo otrokom vse tisto, kar pogrešajo v šoli. Treba je za ta šolska športna društva vzbuditi zanimanje pri športnih društvih in društvih TVD »PARTIZAN«. Nekatera so že pritegnila v svoje vrste celotne šolske ekipe, kar se jim bogato obrestuje. Zato je skoraj neverjetno, da je nekje »Partizan« nasprotoval osnovanju šolskega športnega društva. Stremeti moramo za tem, da ustanovimo čim več takih društev in pritegniti v svoje vrste strokovnjake iz vrst ostalih športnih društev. Trenutno nam nudijo zato lepo priložnost Pionirske igre. Izkoristimo jih!

Finansiranje.

Še vedno ni rešeno vprašanje, kaj sodi v osnovno dejavnost predavatelja in kdo naj honorira delo v šoli in športnih društvih. Še najbolj sta sprejemljiva predloga, da naj se honorira to delo iz namenskega sklada za telesno kulturo, ali mimo šole ali pa iz šolskega sklada. Rešimo to vprašanje čim prej, da ne izgubimo še teh amaterjev, ki jih imamo!

Kako bo v bodoče?

Področja dela so prevelika, zato jih je treba razdeliti na manjše dele. Ljubljanski okraj so na primer že razdelili na tri: Ljubljana I in II, ter Zasavje. Ustanoviti je treba komisije posebej za osnovne, ter za srednje in strokovne šole. Navezati je treba čim tesnejše stike s šolskimi vodstvi, z množičnimi in političnimi organizacijami, pritegniti v svoje vrste čim več strokovnjakov in organizirati čim več tekmovanj, ter zato razposlati šolam razpis tekmovanj še pred pričetkom novega šolskega leta.

RAZPIS

»Bloudkove nagrade«, štipendij in praktično-proučevalnih tem s področja telesne kulture

Upravni odbor »Sklada ing. Stanka Bloudka« razpisuje na osnovi 1. člena Pravil sklada naslednje nagrade, štipendije in proučevalne teme:

A. **»Bloudkovo nagrado«** kot najvišje priznanje za najboljša dela, izredne dosežke ali delovne uspehe na področju telesne kulture, v višini 300.000 din.

B. **6 nagrad za izredne dosežke in uspehe za:**

— množičen razvoj telesne kulture,
— kvalitetne uspehe v tekmovalnem športu,
— projektiranje in izgradnjo objektov za telesno kulturo,
— strokovno-vzgojno amatersko ali poklicno delo,
— propagandno dejavnost (tisk, film, radio, televizija),
— izdajo strokovnih del.

Znesek nagrad 500.000 din.

Predloge pod A. in B. je treba poslati do 1. oktobra 1962. Nagradi se lahko posameznik, ekipa ali organizacija, na predlog telesnovzgojne ali strokovne organizacije.

C. **Štipendije:**

a) 2 štipendiji za študij na Visoki šoli za telesno kulturo,

b) 2 štipendiji za študij na Fakulteti za arhitekturo, gradbeništvo in geodezijo,

c) 1 štipendija za specializacijo za športno medicino.

Višina štipendij pod a) in b) znaša od 8 do 10.000 dinarjev mesečno, pod c) pa se določi po dogovoru.

V prošnji je treba navesti in predložiti:

za štipendije pod a) in b): izkaz o dosedanji izobrazbi ali zaposlitvi, premoženjske razmere in morebitne dosedanje službene prejemke;

za štipendijo pod c): izkaz o strokovni kvalifikaciji, kje in koliko časa se namerava specializirati.

Vsi kandidati morajo predložiti tudi kratek življenjepis ter priporočilo telesnokulturne ali druge družbene organizacije.

Upravni odbor bo odločal o podelitvi štipendij 15. maja 1962.

C. **Praktično-proučevalne teme in študije:**

a) Telesna kultura v občini.
b) Vloga in vpliv športne rekreacije na proizvodnjo in zdravje proizvajalcev.
c) O tekmovanju in tekmovalnem sistemu v naši telesni vzgoji.
č) Telesna vzgoja v šolah in vsebina športnih dni.
d) Program ureditve zimsko-športnega centra v Planici.
e) Študija tipske polmontažne ali montažne telovadnice.

Vsaka tema mora obsegati 1 ½ do 2 avtorski poli. Avtorji morajo oddati čistopis v dvojniku z označenim geslom ter zapečateno kuverto z naslovom in ustreznim geslom, do 1. oktobra 1962. Ta rok velja tudi za idejni program ureditve zimsko-športnega centra v Planici in za študij tipske telovadnice.

Nagrade bodo podeljene za najboljša, še ne objavljena dela. Skupen znesek za nagrajene teme in študije znaša 600.000 din (od 80.000 do 150.000 din). Sklad bo nekatera nagrajena dela odkupil. Avtorjem nagrajenih ali odkupljenih del pod točko d) in e) se povrnejo tudi stroški izdelave programa in študija, po v naprej predloženem predračunu.

Vse informacije v zvezi z razpisom daje sekretar sklada, Ljubljana, Erjavčeva cesta 14, telefon 20-171.

Upravni odbor »Sklada ing. Stanka Bloudka«

Cirkus ali dirka?

Naše kolesarje čaka v letošnji sezoni težka in odgovorna naloga. Pravijo, da je že zdaj njihova forma prav dobra in da smo letos pred velikimi uspehi. Največja prireditev pa bo tradicionalna etapna dirka »Po Jugoslaviji«, ki bo veljala težke denarje. Sprašujemo se, kdo sestavlja spored te dirke in ali hočemo organizirati cirkus ali dirko?

O naših kolesarjih je v zadnjem času, čeprav še nismo v sezoni, vedno več govora. Mnogi trdijo, da je letos jugoslovansko kolesarstvo pred velikimi uspehi. Dirka po Tunisu in okrog Egipta je omogočila nekaterim reprezentantom izpolniti svojo normo in v nasprotju s prejšnjimi sezonami prevoziti stotine kilometrov, tako da bodo začetek sezone pričakali solidno pripravljeni. Med najboljše se prav gotovo uvrščajo kolesarji ljubljanskega Roga, z njim pa tudi nekateri posamezniki Odreda, ki bodo po vsej verjetnosti sestavljali jedro naše reprezentance za dirke, ki jih čakajo v letošnji sezoni.

Te dni se pripravljajo v Opatiji pod vodstvom trenerja Dragiše Ješića naslednji kolesarji: LEVAČIĆ, ŠEBENIK, BAJLO, BOLTEŽAR, ČUBRIČ IN UKMAR. Pri teh imenih naj opozorimo naše bralce, da je trenutno Boltežar član beograjskega Partizana, kjer je na odsluženju kadrovskega roka v JLA, pa tudi Ukmar je spremenil klubske barve, tako da je zamenjal dres Odreda z zelenim dresom Roga. Priprave bodo trajale do 28. aprila, kajti dirka Praga—Berlin—Varšava se bo pričela 2. in končala 16. maja. Proga bo imela 2639 km in bo razdeljena v 14 etap. Udeleženci bodo imeli ves čas tekme le dva odmora. To je prav gotovo najtežja amaterska dirka na svetu in vse tiste države, ki količkaj pomenijo v kolesarskem športu, se z izredno pozornostjo pripravljajo zanjo in na dirko pošljejo tudi svoje najboljše moči.

Člani reprezentance bodo tekmovali v času priprav na dvoetapni dirki 20. in 21. aprila na tako imenovani tekmi »Jadranska magistrala« od Reke do Zadra. Takoj po tej dirku bodo vsi odšli v Beograd, kjer se bodo v Športnem središču na Košutnjaku pripravljali vse do odhoda v Berlin.

Seveda pa je te dni predmet splošne pozornosti in razprave naša letošnja tradicionalna dirka »Po Jugoslaviji«, ki bo obenem ena največjih športnih prireditev v letošnjem letu v naši državi. Za zdaj so organizatorji sprejeli 15 tujih prijav in kot kaže, bomo prav letos imeli tako kvalitetno prireditev kot še nikoli v preteklosti. Tu so seveda najtežja vprašanja orkog gmotnih sredstev, kajti organizatorji so sklenili pripraviti pravo potujočo karavano s športniki, pevci, spremljevalci v vseh mogočih in nemogočih oblikah. Vprašujemo se zakaj tako? Mnenja smo, da je treba dobro pretehtati, katere ljudi bomo vključili v to športno karavano potujočih nomadov, kajti kot kaže, bo šla večina sredstev bolj v druge namene kot pa za to, da bi z uspehom popularizirali kolesarski šport v naši državi. **(Nastopili naj bi tudi naši priznani pevci popevk, ki zahtevajo za enkratni nastop 100.000 dinarjev!)**

Kakšen smisel ima organizirati takše prireditve vprašujemo danes, ko je še čas spremeniti spored, obliko in pot dirke, ki bo potekala od Skopja do Ljubljane? Kaj si bodo mislile tiste naše osnovne telesno-kulturne celice, ko bodo zvedeli, za kaj trošimo denar, medtem ko smo večkrat gluhi ali nemočni za njihove težnje in potrebe.

Če pa bodo za dirko prispevale gmotna sredstva turistične organizacije — potem to misel in obliko podpiranja športa in turizma seveda pozdravljamo in podpiramo!

PISMA IZ SLOVENIJE

Nadaljevanje s 5. str.

Jesenice 1:3, Triglav B : Tržič 1:9, ne lige so bili doseženi naslednji: Svoboda : Prešeren 2:1, pionirji — Škofja Loka : Jesenice 2:1, Triglav : Tržič 9:0. Pri članih še naprej vodijo Jesenice pred Tržičem in Mladostjo.

V II. kolu gorenjske rokometne lige so igrali takole: člani — Triglav : Sava 25:19, Borac : Mladost B 0:5, Radovljica Iskra 12:32, Duple : Storžič 14:11, Križe : Tržič II. (preloženo).

Okrajna komisija za namizni tenis v Kranju je organizirala namiznoteniški turnir v Lancovem pri Radovljici. Na tej prireditvi je sodelovalo 70 igralcev in igralk. Pri članih je zmagal Buh z Jesenic, pri članicah pa Erlahova iz Kovorja pri Tržiču.

Pred dnevi so se pomerili na okrajnem šolskem prvenstvu v orodni telovadbi dijaki kranjskih šol. Nastopilo je okoli 300 dijakov in dijakinj.

● **Celje** — V XIV. kolu celjske nogometne lige so bili doseženi naslednji rezultati: Konjice : Šmartno ob Paki 0:0, Žalec : Velenje 0:4, Steklar : Rogatec 2:2, Olimp : Store 2:0, Nazarje : Žreče 5:3, Vransko: Šoštanj. Vrstni red: Rudar : Velenje 27, Olimp 24 (59:7), Kovinar (Store) 24, (62:12), Šmartno ob Paki 18, Konjice 16, Steklar 13, Šoštanj 12, Rogatec 9 (17:52), Nazarje 9 (27:70), Žalec 8, Vransko 4 (25:87). Žreče 4 (15:69).

Celjski rokometaši pa so igrali takole: Partizan (Celje) : Slov. Konjice 20:16, Store : Žalec 12:12. Vrstni red: Velenje, Žalec, Store, Laško, P. Celje, Slov. Konjice, Polule.

● **Murska Sobota** — V II. kolu spomladanskega prvenstva pomurske nogometne lige so bili doseženi naslednji rezultati: Radgona : Grafičar 3:0, Pušča : Sobota B 1:2, Nafta : Planika 6:0, Brazda : Beltinci 1:4. Na lestvici vodi Nafta s 16 točkami. Slede Sobota B 15, Radgona 13 (25:9), Beltinci 13 (33:20), Grafičar 6, Planika 4, Dobrovnik 3 in Pušča 2 točki.

V XII. kolu pomurske rokometne lige so igrali takole: ESŠ : Tekstilec 27 : 11, Grafičar : Krog 30:24, ŠURS : Sloga 0:5, ŠCBP : Beltinci 2:33, Elan : Lendava 18:28. Na lestvici vodijo Beltinci s 24 točkami pred Lendavo 20, Grafičarjem 18, Tekstilcem 14, ESŠ 14, Krog 12, Sloga 7, Elan 7, ŠURS 4 in ŠCBP 0 točke.

SLOVENSKA CONSKA LIGA — SLOVENSKA CONSKA LIGA

Rudar najbližji drugemu mestu

Največje zanimanje za tekmi v Trbovljah in Kranju – Slovan zaostal za dve, Ljubljana pa za pet točk v borbi za drugo mesto – Danes ni bilo na sporedu tekme Ilirija : Kovinar

Današnje kolo slovenske conske lige je gotovo eno najpomembnejših v letošnji sezoni. Prvenstvo je namreč prišlo v tisto odločilno fazo, kjer je vsaka točka — kot pravimo — zlata vredna. Če lahko rečemo, da je borba za prvo mesto že odločena, ker ima enajstorica Olimpije že devet točk naskoka in jo praktično ne more do konca tekmovanja nihče več ujeti, je toliko bolj zanimiva borba za drugega v tej slovenski nogometni eliti. Danes sta se srečala dva najresnejša kandidata za drugo mesto Rudar in Slovan in zmaga je pripadla Trboveljčanom, čeprav z minimalno razliko. Tako si je Rudar pridobil dve dragoceni točki naskoka in ker bo imel tudi v prihodnjih kolih najtežje nasprotnike na svojem igrišču, mu bo morda to prednost uspelo obdržati. Sicer pa o možnostih kandidatov za drugo mesto v SCL razpravljamo v drugem sestavku.

Če analiziramo današnje kolo slovenskega nogometnega prvenstva, je brez dvoma karakteristično tudi to, da je Ljubljana po več zaporednih zmagah danes klonila v Kranju in s tem zapravila skoraj vse možnosti, da bi še nadalje posegala v borbo za naslov podprvaka. Pri vsem tem pa je zanimivo, da je Triglav kljub zadnjim uspehom in kljub dobrim igram v spomladanskem delu tekmovanja še vedno predzadnji.

In konec koncev. Tudi to ni bilo pričakovati, da bo Gorica tako energično in s tako visokim rezultatom premagala nekdaj zelo renomirano enajstorico celjskega Kladivarja...

Drugo mesto oddano?

Trbovlje, 22. aprila — V današnjem derbyju slovenske conske lige, ki je odločalo o drugem mestu, je Rudar pred približno 3000 gledalci zasluženo premagal moštvo Slovana iz Ljubljane.

Rudar : Slovan 2:1 (1:0)

Rudar: Tkalšek, Kos, Pristav, Bostič, Šorl, Breznikar, Halilagič, Pajer, Jović, Knaus, Opresnik.

Slovan: Žabjak, Udovič, Mitrovič, Kitič, Becič, Oplotnik, Kozinc, Gruden (Potočnik), Virant, Miletič, Zdravkovič.

Strelci: Jovič v 43. in Pajer v 58. min. za Rudar ter Zdravkovič v 73. min. za Slovan.

Sodnik: Bertok iz Kopra.

Kot vidimo, sta obe moštvi nastopili popolni. Začetni udarec je imel Rudar, ki je takoj prešel v napad. Že v prvih minutah je Halilagič lepo prodrl pred vrata gostov, vendar te priložnosti ni znal izkoristiti. Tudi gostje so nekajkrat nevarno napadli, toda do spremembe rezultata ni prišlo. Po teh začetnih napadih se je igra umirila, vendar so gostje nevarneje napadali. Domačini so le s svojo borbenostjo in požrtvovalnostjo reševali svojo mrežo. Končno so tudi domačini uredili svoje vrste in pričeli z nevarnimi protinapadi. Gostje se imajo mnogo zahvaliti svojemu odličnemu vratarju Žabjaku, ki je nekajkrat z lepimi skoki reševal žoge, ki so jih že vsi videli v mreži. Gostje so v tem času samo nekajkrat nevarno napadli vrata domačinov, pri čemer je vso težo nosil danes odlični napadalec Miletič. Do prvega zadetka je prišlo v 43. min., ko je Knaus prodrl po levem krilu, lepo podal Joviču, ta pa je iz gneče potresel Slovanovo mrežo.

V drugem delu so domačini še siloviteje napadli, vendar niso znali izkoristiti nekaj izrednih priložnosti. Napadalci Rudarja so drug za drugim streljali mimo vrat, nekaj strelov pa je lepo prestregel odlični vratar gostov. Domačini so imeli v drugem delu igro popolnoma v svojih rokah. Gostje pa so ogrožali vrata domačinov le v redkih protinapadih. V 58. minuti je Opresnik podal dolgo žogo Knausu, ki jo je takoj prenesel na desno stran Pajerju, ta pa je neubranljivo streljal in povečal rezultat na 2:0. Po tem golu pa so gostje le poživili svojo igro in jo prevzeli v svoje roke. Nosilec vseh akcij je bil Miletič, ki je danes igral odlično. V teh minutah je uspelo gostom znižati rezultat, potem ko je Kos v kazenskem prostoru igral z roko. Sodnik Bertok je pravilno dosodil enajstmetrovko, ki jo je realiziral Zdravkovič. Igra je po tem postala zopet mirnejša in so bili gledalci le tu in tam priča kakšni lepši akciji. V 85. minuti je Virant prodrl in se znašel sam pred vratarjem domačinov, toda ta je z drznim padcem pod noge rešil svojo mrežo. Sodnik je v 87. min. oškodoval Rudarja, ko je Udovič igral z roko v kazenskem prostoru, saj ni dosodil enajstmetrovke, ampak je potegnil žogo iz kazenskega prostora. Po današnji zmagi se je Rudar povzpel na drugo mesto in tako postal najresnejši kandidat za igro na kvalifikacijah za vstop v II. zvezno ligo.

MLADINCI:

Rudar : Slovan 5:0 (4:0)

LESTVICA SCL

Olimpija	16	15	1	0	63:10	31
Rudar	16	11	2	3	45:29	24
Slovan	16	9	4	3	31:13	22
Ljubljana	16	8	3	5	35:27	19
Gorica	16	7	3	6	25:29	17
Kladivar	16	6	2	8	35:27	14
Celje	16	6	1	9	36:50	13
Odred-Krim	16	5	2	9	28:42	12
Sobota	16	5	2	9	24:50	12
Ilirija	15	4	3	8	23:32	11
Triglav	16	4	3	9	24:34	11
Kovinar	15	2	0	13	16:42	4

1:1 Uspeh za Soboto

Ljubljana, 22. aprila. — Danes sta se na Rakovniku pomerili v prvenstveni tekmi SCL moštvi domačega Odreda-Krima in Sobote. Lepo sončno vreme je privabilo kakih 1000 gledalcev. Sodil je Gros iz Kranja.

Odred-Krim : Sobota 1:1 (0:1)

Odred-Krim: Istenič, Kržin, Grlinčič, Toni, Djukić, Regally, Pal, Kastelic, Podobnik, Škraba, Jovanović.

Sobota: Vrdjuka, Drvarič, Puškarič, Zver, Klepec, Skalar, Tkalčec, Šečko, Horvat, Maučec, Miloševič.

Gola sta dosegla Puškarič v 43. min. za Soboto in Škraba v 60. min. za Odred-Krim.

V prvih minutah je Odred-Krim silovito napadel, Podobnik se je znašel sam pred golom, toda njegov strel se je odbil od prečke. Žogo je prejel Kastelic, vendar je nespretno streljal in tako zapravil možnost, da povede svoje moštvo v vodstvo. Igralci Sobote so le poredko prihajali pred gol Isteniča. Domači so še večkrat prodrli do Vrdjuke, toda njihovi streli so bili netočni in mlačni. Nato so se vrstili offsidi na obeh straneh. V 25. minuti je sodnik izključil Miloševiča zaradi ponovnega surovega prekrška nad domačim branilcem. Igra je bila še dvakrat prekinjena, ker je žoga preletala ograjo igrišča in se izgubila v »ljubljanskem prometu«. Odred-Krim, kljub igralcu več ni uspel preiti v vodstvo. Zasluge za to pa ima v veliki meri tudi gibčni in spretni vratar gostov, Vrdjuka. Tik pred koncem polčasa je sodnik dosodil enajstmetrovko v korist Sobote Roka Regallyja v kazenskem prostoru je bila zelo dvomljiva in so gledalci ter domači igralci upravičeno protestirali proti sodnikovi odločitvi. Puškarič je kazenski strel izvedel slabo, vendar se je žoga vseeno znašla v mreži — 1:0 za Soboto.

Precej v začetku drugega dela so se vrstili razburljivi dogodki pred obema goloma. Najprej so gostje dosegli gol, ki pa ga sodnik ni priznal zaradi offsidea, potem pa je Škraba streljal v prazno vrata gostov, njegov strel pa je bil slab, tako da se je žoga le počasi valila, vendar se je odbila od vratnice. Igra je postajala hitrejša in bolj ostra. V 60. min. je Odred-Krim končno le izenačil. Škraba je preigral obrambo gostov in porinil žogo v mrežo. Vrstili so se obojestranski napadi, ki pa niso prinesli sadov.

Odred-Krim je imel premoč le v prvem polčasu. V drugem delu pa je bila igra enakovredna. Soboti je uspela taktika offsidea in je kljub igralcu manj uspela izvleči remi.

Najbolj je ugajal odlični vratar Vrdjuka, ki je s svojimi zanesljivimi posegi odločilno vplival na rezultat.

Mladinci: Odred-Krim : Sobota 1:5 (1:1).

Nič posebnega v Celju

Celje, 22. aprila. Renomirani nasprotnik — bodoči slovenski prvak in član II. zvezne lige Olimpija iz Ljubljane ter lepo sončno vreme sta privabila na celjsko nogometno igrišče na Skalni kleti nad 1500 gledalcev. Zanimivo pa je, da kljub velikemu pričakovanju v Celju ta tekma ni prinesla kakšnega posebnega kvalitetnega nogometa. Ljubitelji nogometa v Celju so precej več pričakovali od najboljšega v slovenski conski ligi, več pa so pričakovali tudi od domačinov.

Celje : Olimpija 2:6 (1:2)

Celje: Devič, Mihelin, Ferme, Dozet, Jošt, Ferić, Devčič, Artviga, Belcer, Florjan, Adžić.

Olimpija: Frič, Pirc, Klančišar, Jališevec, Berginc, Srbu, Velkavrh, Brezigar, Rojina, Runjajić, Babič.

Strelci: za Celje Artviga in Devčič, za Olimpijo Babič 3, Brezigar, Rojina in Velkavrh.

Sodnik Kolenc iz Maribora.

Igrišče na Skalni kleti je res nekoliko slabo, kratko in nima travnate obloge. Vse to pa še ni opravičilo za dokaj slabo igro, ki sta jo danes prikazali obe moštvi. Olimpija je sicer zmagala z visokim rezultatom, prikazala je tehnično boljšo igro, ima precej več kondicije kot Celje, vendar bi pričakovali od najboljšega v Sloveniji, od bodočega člana II. zvezne lige, nekoliko več lepega nogometa.

Ljubljančani so načeli mrežo Celja v 19. min. Kriveč tega gola je vratar Celja Devič, ki je izpustil žogo, ki jo je že skoraj ujel, prisebni Brezigar pa jo je z razdalje 1 m porinil v mrežo. Celjani so imeli kmalu za tem lepo priložnost, da bi izenačili, saj je bil Adžić sam pred Fričem, vendar je okleval in je bila obramba Olimpije hitrejša.

Ko je kazalec kazal že proti koncu prvega polčasa, je Babič streljal prosti strel s 16 m. Nihče ni pričakoval, da bo ta strel rodil tudi rezultat, vendar se je žoga odbila z vratnice naravnost v mrežo — 2:0. Tik, preden je sodnik zapiskal konec prvega polčasa, so Celjani znižali rezultat na 2:1. Devčič je namreč ušel obrambi Olimpije, rutinirani Berginc ga je dohitel, ga zrušil na 16-metrski črti, prosti strel pa je Devčič spremenil v gol. Točneje povedano, žoga se je od Artvige nepričakovano odbila v mrežo.

V drugem polčasu so domačini precej popustili, zmanjkalo jim je moči, medtem ko so gostje igrali vse boljše, do izraza je prišla tehnika in izkušenost. Igralo se je skoraj ves čas na polovici domačinov in plod te premoči so bili še nadaljni goli.

Tako je v 48. min. Rojina z glavo premagal vratarja Celja — 3:1, v 54. min. je Velkavrh povišal na 4:1 (čeprav iz offsidea), v 60. min. pa je lepo akcijo vsega napada zaključil Babič z golom — 5:1, v 79. min. pa je Babič še enkrat premagal Devača 6:1. Tri minute pred koncem je Devčič zmanjšal rezultat na 6:2.

V sredini drugega polčasa je bilo tudi nekaj grobe igre in so med seboj obračunavali Artviga, Berginc ter Pirc in Adžić — posledica tega pa je bila, da je sodnik Kolenc izključil nogometaša Celja Artvigo.

Mladinci: Olimp : Olimpija 0:8.

V hudi vročini

Nova Gorica, 22. aprila. Na stadionu v Šempetru se je zbralo nad 2000 gledalcev, ki so ob koncu burno pozdravili zmago domačega moštva

Nova Gorica : Kladivar 3:0 (3:0)

Nova Gorica: Medeot, Anič, Kuzmin, Mermomija, Markič, Černič, Mozetič, Reščič (Besednjak), Torlaković, Križaj, Uršič.

Kladivar: Bauman, Šarlah, Coklič, Škedelj, Vesič, Kokotec, Šega, Vodeb, Kovačič, Dobrajc, Štor.

Sodnik Kičan iz Ljubljane; strelci v 9. min. Torlaković, v 14. Križaj in v 17. Reščič za Novo Gorico.

Obe moštvi sta začeli zelo nervozno. Opazili smo veliko prizadevnost enih in drugih, da bi prevzeli vajeti v svoje roke. To je končno uspelo domačinom. V enem izmed prodorov je v 9. min. Torlaković prejel žogo v kazenskem prostoru Baumana. Najprej je žogo umiril, potem pa je preigral ožjo obrambo in z nizkim strelom dosegel prvi gol. To je močno spodbudilo domačine in od tega trenutka dalje je bila pobuda v njihovih rokah. V 14. min. je Uršič lepo podal žogo Križaju, ta pa jo je prisebno usmeril mimo nemočnega vratarja Baumana — 2:0. Goričani so še nadalje pritiskali v kazenski prostor gostov in samo tri minute kasneje je Križaj spretno podal žogo pred vrata, tam pa jo je prisebni Reščič iz neposredne bližine sunil v mrežo — 3:0. Hiter tempo je samo na trenutke ponehal. Vratar Bauman je bil nenehno zaposlen. Toda po polurnem igranju je prišlo do spremembe na igrišču. Krivda je bila na domačinih, ki so po treh golih močno popustili. Gostje so imeli nekaj izrednih priložnosti, vendar razen strela v vratnico niso uspeli več doseči. V zadnjih minutah prvega dela igre ni bilo nič omembe vrednega. In ostalo je pri treh golih Goričanov.

V drugem delu se je podoba precej spremenila. V 50. min. je Križaj resno zaposlil vratarja Baumana, toda gostje so hoteli na vsak način doseči vsaj časten zadetek. Igrali so prav dobro. V 54. min. so imeli idealno priložnost, ko se je eden izmed njihovih napadalcev znašel sam neposredno pred domačim vratarjem, a ni znal izkoristiti te prednosti. Tri minute kasneje je moral vratar Medeot precej segreti svoje roke, da je ubranil strel. Sledile so lepe akcije na obeh straneh pa vendar brez golov. Deset minut pred koncem je vse kazalo, da bodo gostje le prišli do edinega gola. Žoga je šla že mimo vratarja proti golovi črti, vendar se je v zadnjem trenutku znašel Anič, ki jo je prestregel.

Za tekmo lahko rečemo, da je bila dokaj kvalitetna, enakovredna in da so imeli gostje precejšnjo smolo.

Nogomet v podzvezah

MARIBORSKA PODZVEZA

Branik : Mejnik 1:0, Kovinar B : Pohorje 3:1, Branik B : TOBI 6:0, Železničar B : Poljčane 5:0.

Pionirji: Branik A : Kovinar B 5:1, Branik B : Mejnik 1:0, Kovinar A : Maribor 1:1, Železničar A : Poljčane 4:0, Železničar B : Pohorje 3:1.

CELJSKA OKRAJNA LIGA

Olimp : Rudar (Vel) 4:0.

ZVEZNA ŽENSKA ODBOJKARSKA LIGA

Dober start Partizana

Beograd, 22. aprila. — Beograjski Partizan je premagal Bosno iz Sarajeva s 3:0 (15:9, 15:11, 15:7). Partizanova zmaga je popolnoma zaslužena in Sarajevčanke niso nudile resnejšega odpora.

Odbojkarice Bosne so izgubile danes tudi drugo tekmo v Beogradu. Premagal jih je Poštar s 3:1 (15:12, 15:11, 4:15, 15:4). Tudi danes Sarajevčanke niso igrale nič bolje in je zmaga Poštarja popolnoma zaslužena.

Maribor, 22. aprila. — V prvenstveni tekmi ženske zvezne lige je ekipa Maribora brez težav premagala odbojkarice Ljubljane s 3:0 (15:13, 15:6, 15:1).

Zagreb, 22. aprila. — Beograjska Crvena zvezda je v Zagrebu premagala ekipo domače Mladosti s 3:0 (15:10, 17:15, 15:13).

REPUBLIŠKA KOŠARKARSKA LIGA

V ligi letos 12 moštev

Danes so pričeli s tekmovanjem tudi košarkarji v republiški košarkarski ligi. Le-ta šteje letos 12 članov. V glavnem nastopajo ista moštva kot v minulem letu, razen Ilirije, ki je zamenjala Rudarja v II. zvezni ligi. Novinca pa sta tokrat Nanos iz Postojne in Domžale. Že prve tekme so pokazale, da so moči moštev dokaj izenačene. Bilo pa je doseženih tudi nekaj presenetljivih rezultatov. Tako preseneča visok poraz Rudarja na domačem igrišču z AŠK Tivolijem ter Svobode prav tako na domačem igrišču proti Elektri iz Šoštanja.

Moste : Ilirska Bistrica 45:44 (13:17)

Ljubljana, 22. aprila. V izredno razburljivi tekmi so Moste danes z najtesnejšim rezultatom premagale Ilirsko Bistrico. Tekma je bila ves čas izenačena, razen v prvem delu, ko so bili gostje boljše moštvo. Tekmo sta sodila Lešnik iz Maribora in Prihoda iz Ljubljane.

Moste: Lesjak 15, Plešnar 14, Umek 6, Cerkvenik 8, Turk 4.

Ilirska Bistrica: Grlj 17, Štemberger 11, Lenerčič 5, Šušter 6, Prosen 5.

Svoboda : Elektra 42:57 (13:17)

Ljubljana, 22. aprila. Kaže, da se košarkarji Svobode zaradi odhoda enega najboljših igralcev Repanška še ne morejo znajti. Košarkarji Šoštanja pa so nasprotno ugodno presenetili z izredno igro in dali videz, da bodo vsakomur in to predvsem na domačem igrišču nevaren nasprotnik. Največ košev za Elektro so dosegli Šmid 21, Natek 10 in Lukman 9, za Svobodo pa Sešek 21.

Rudar : AŠK Tivoli 54:66 (24:29)

Trbovlje, 22. aprila. Včeraj zvečer so domači košarkarji Rudarja v prvi prvenstveni tekmi republiške lige morali položiti orožje pred mladimi igralci AŠK Tivolija iz Ljubljane. Pomlajeno moštvo Rudarja je le v prvih minutah igre resneje ogrožalo Ljubljančane, nakar pa so le-ti vsilili Rudarju svojo značilno hitro igro. Pred okoli 200 gledalci sta sodila Hojs iz Ljubljane in Milinovič iz Hrastnika.

Rudar: Virt 10, Pihtar 8, Bola 16, Velkavrh 4, Poličnik 10, Perpar 2, Simončič 2, Vidic 2.

AŠK Tivoli: Sok 16, Lavrenčak 8, Murko 7, Balentin 8, Gagelj 6, Tomori 6, Lotrič 15, Crnek, Žalar, Ostoj.

Jesenice : Proletarec 63:54 (31:20)

Rezultata tekme Škofja Loka : Branik v času poročanja še nismo prejeli. Tekma med Postojno in Domžalami pa je bila preložena.

Presenečenje v Kranju

Triglav : Ljubljana 1:0 (0:0)

Kranj, 22. aprila. Pred približno 2000 gledalci je danes kranjski Triglav zasluženo premagal okrnjeno moštvo Ljubljane.

Triglav: Brezar III, Brezar II, Štular, Bagarin, Perkovič, Norčič, Gošte, Jerman, Bajželj, Krašovec, Binkovski.

Ljubljana: Bručan, Belentič, Soštar, Konjič (Kristić), Skušek, Turšič, Jež, Majcen, Frič, Djaferović, Gosar.

Sodnik: Butkovec iz Trbovelj.

Strelec: Korošec v 52. minuti za Triglav.

Domačini so danes pripravili svojim pristašem lepo presenečenje z zmago nad okrnjenim moštvom Ljubljane, v katerem je manjkal odlični Corn. V prvem delu je bila igra zelo lepa in živahna, oba napada sta uprizorila vrsto lepih kcij. Že v drugi minuti so imeli gostje idealno priložnost za dosego gola. Domači vratar je zapustil svoje svetišče in le njegovemu bratu se imajo domačini zahvaliti, da ni prišlo do gola. Ta je iz same gol črte odbil žogo v polje. Tudi domačini so imeli nekaj izrednih priložnosti, ki pa jih nespretni napadalci niso znali izkoristiti. Sodniku bi v tem delu zamerili, ker ni reagiral, ko je branilec Ljubljane igral v kazenskem prostoru z roko.

V drugem delu sta se obe moštvi še bolj potrudili in vsako na svoj način poskušali spremeniti rezultat v svojo korist. Toda to je uspelo le domačinom, ko je v 52. minuti Krašovec z lepim strelom dosegel edini gol današnje tekme. Po tem golu se je igra poostrila in je v trenutkih prehajala že v grobost. Zaradi tega je moral sodnik dvakrat prekiniti tekmo in opominjati igralce obeh moštev.

Pri domačinih sta se odlikovala predvsem Brezar II in Perkovič, pri gostih pa vsa ožja obramba.

Mladinci: Triglav : Ljubljana 2:1 (0:1).

KOLESARSKA DIRKA »JADRANSKA MAGISTRALA«

Letos zmagovalec Valčič

Zadar, 22. aprila. Zmagovalec II. kolesarske dirke »Jadranska magistrala« je postal Valčič iz Pulja, ki je 232 km dolgo pot od Reke do Zadra, v dveh etapah, prevozil v 5:58,27 (povprečna hitrost 38.808 m na uro). V prvi etapi od Reke do Karlobaga (136 km) je zmagal Valčič s 3:28:00. V istem času so privozili na cilj še Bajlo (P), Škerlj (Rog), Levačić (Kar), Šantavec (Br), Čubrić (MK) Pečnik (Br) in Šebenik (Rog). Danes so kolesarji tekmovali od Karlobaga do Zadra — 95 km. Tudi v drugi etapi je zmagal Valčič, ki je prevozil progo v 2:28:01. V istem času je prišlo na cilj še 27 tekmovalcev, med njimi tudi Bajlo, Ukmar, Židan, Čubrić, Vukojević, Boltežar, Levačić in drugi. Vrstni red je naslednji: Valčić, Bajlo, Čubrić, Boltežar, Levačić, Škerlj, Šebenik, Pečnik itd.

Poletov pokal za najboljšega strelca

22 golov: Brezigar (O)
20 golov: Knaus (Ru)
14 golov: Rojina (O)
13 golov: Maučec (So), Škraba (OK)
11 golov: Lukač (Kl), Corn (Lj)
10 golov: Vavpetič (O), Bajželj (Tr)
9 golov: Križaj (Go)
8 golov: Devčič (Ce)
7 golov: Opresnik (Ru)
6 golov: Vodeb (Kl), Klančišar (O), Frič (Lj), Zdravković (Sl)
5 golov: Breznik (Ko), Belcer (Ce), Kozinc (Sl), Regner (Ce), Majcen (Lj), Šega (Kl), Kastelic (OK), Djaferović (Lj)
4 goli: Adžić (Ce), Cuban (Sl), Jager (Ce), More (Sl), Perc (Kl), Uršič (Go), Velkavrh (O), Pajer (Ru)
3 goli: Elsner (Sl), Letonja (Il), Modrić (O), Srbu (O), Runjajić (O), Matjašec (So), Valjavec (Lj), Jež (Lj), Hribernik (Kl), Koršli (Il), Halilagič (Ru), Breznikar (Ru), Žibert (Ru), Pal (OK), Norčič (Tr), Babič (O)
2 gola: Klepec (So), Milošević (So), Lipej (Tr), Gošte (Tr), Podobnik (OK), Toni (OK), Kovan (Ko), Kamenski (Ko), Bjelac (Ce), Letnar (Ce), Reberšak (Ce), Kokotec (Kl), Černič (Go), Kuzmin (Go), Hlede (Go), Torlaković (Go), Reščič (Go), Dermastia (Il), Binkovski (Tr), Kastelic (Ru).

II. ZVEZNA KOŠARKARSKA LIGA

Za uvod zmage domačinov

Prvič v letošnjem letu tekmujejo košarkarji tudi v II. zvezni košarkarski ligi. Pobduo za to so vsekakor dali slovenski in hrvaški košarkarji, ki so v minulem letu tekmovali z najboljšimi svojimi predstavniki, razen zveznih ligašev v hrvaško-slovenski ligi. Zaradi vse večjega razvoja jugoslovanske košarke pa je nastala vrzel med zvezno ligo in republiškimi ligami v posameznih republikah. Zato je bil soglasno sprejet sklep, da se v letošnjem letu uvede tudi II. zvezna liga. Kot nogometaši, tako tekmujejo tudi košarkarji v dveh drugih zveznih ligah in sicer vzhodni ter zahodni. Vsaka ima po 10 članov in prvak bo zamenjal zadnji dve moštvi v I. zvezni ligi.

V zahodnem delu II. zvezne lige tekmuje 5 najboljših moštev Hrvaške in Slovenije; v vzhodnem delu pa predstavnik Makedonije, Črne gore in Bosne ter moštva iz Srbije.

Ljubljana : Slovan 90:56 (44:23)

Ljubljana, 22. aprila. — Včeraj zvečer je Ljubljana na svojem igrišču v derby tekmi II. zvezne lige visoko premagala Slovana. Domačini so bili ves čas boljše moštvo in njihova zmaga ni bilo vprašanje. Razočaral pa je Slovan, ki je v minulem letu igral mnogo bolje. Pred maloštevilnimi gledalci sta tekmo sodila Kavčič Janko in Tršar iz Ljubljane.

Ljubljana: Ajselt 21, Tavčar 15, Stražar 9, Škerjanc 10, Levstik 14, Vranič 13, Kočan 3, Lajovic 3, Peršin 2.

Slovan: Peterman 2, Zevnik 4, Dolinšek 14, Pesek 7, Vrabec 4, Strehovec 6, Kozjek 4, Peterka 7, Slana 8.

Ilirija : Radnički 74:62 (33:31)

Ljubljana, 22. aprila — Včeraj zvečer so košarkarji ljubljanske Ilirije dobro prestali svoj ognjeni krst v II. zvezni ligi. V izredno zanimivi, razburljivi in napeti tekmi, so povsem zasluženo premagali goste iz Slavonskega Broda. Tekmo sta sodila Pur iz Laškega in Varoga iz Ljubljane.

Ilirija: Senčar Vlado 11, Oblak 21, Repanšek 9, Kogovšek 3, Weibl 24, Šušter 2, Zajec 4.

Radnički: Vojak 20, Holub 12, Peternel 2, Bračun 16, Pehar 4, Grlić 4, Birindjić 4, Tokaš 1.

Košarkarji Ilirije se bodo v petek zvečer ob 19,30 uri pomerili s Triglavom iz Kranja.

SPLIT : ELEKTROSTROJ 84:48 (39:18)

Rezultata tekme Kvarner : Jugomontaža v času poročanja še nismo prejeli. Tekma med Triglavom in Mariborom v Kranju pa v času poročanja še ni bila zaključena.

II. ZVEZNA LIGA — VZHOD

Pančevo — Dinamo : Sloboda (Beograd) 62:54 (32:28).

Skoplje — Vardar : Ivangrad 66:75 (27:28).

POLET

LJUBLJANA — NEDELJA, 22. APRILA 1962 — LETO XVII.

Zmaga rokometašev Olimpije

LJUBLJANA, 22. APRILA. Danes je bil na igrišču športnega parka Kodeljevo mednarodni rokometni turnir, na katerem so sodelovali poleg Slovana in Olimpije še rokometaši »West Wien« iz Dunaja. Zmagala je Olimpija, ki je v odločilni tekmi tesno premagala Slovan. Gostje se v izredni konkurenci obeh ljubljanskih ligašev nikakor niso znašli.

OLIMPIJA : WEST WIEN 15:7 (9:2)

OLIMPIJA: Albreht, Papež 4, Šetinc 1, Šparenblek, Narobe 3, Ovsenik, Pavšič 2, Kovač, Marguč.

WEST WIEN: Grobelšek, Kapanek 2, Hauke, Jonas, Rot, Višenka 5, Nol, Golnar, Koenig, Purr.

Tekmo je sodil Milič Miro iz Ljubljane. Kljub temu, da so gostje dosegli prvi zadetek, so nato igrali podrejeno vlogo. V nadaljevanju pa so se znašli in bili enakovredni nasprotnik.

OLIMPIJA : SLOVAN 6:5 (4:3)

OLIMPIJA: Šetinc 1, Šparenblek 1, Narobe 1, Ovsenik 1.

SLOVAN: Pirc, Djakić, Virk, Golija 1, Kemej 1, Djuraki, Žmuc, Artnak 1, Primožič 1, Šturm 1, Sokič.

Sodnik Moder iz Ljubljane. Tehniško boljše moštvo Olimpije je s to zmago osvojilo prvo mesto na turnirju. Žal sta obe moštvi prikazali slabo igro. Od najboljših slovenskih rokometašev — Olimpije, ki tekmuje v II. zvezni ligi smo pričakovali mnogo več. Kaže, da moštvo še ni dobro pripravljeno, kljub temu, da se zvezna liga prične že prihodnjo nedeljo. Olimpija je sicer nastopila z nekaterimi igralci svojega drugega moštva, vendar to ne bi smelo biti opravičilo. Nerazumljivo nam je le zakaj mora na račun nekaterih neodgovornih igralcev trpeti celoten kolektiv.

SLOVAN : WEST WIEN 19:11 (9:4)

SLOVAN: Virk 3, Golja 1, Kemej 4, Djuraki 2, Žmuc 6, Šturm 2, Primožič 1.

WEST WIEN: Kapanek 1, Hauke 1, Jonas 3, Rotar 1, Višenka 3.

POKALNA LIGA V ROKOMETU

Partizan (Celje) : Polule 23:15

Žalec : Laško 13:15

Celje B : Velenje 29:25

SMUČANJE

Zelenica za tujce

Tržič, 22. aprila. Danes je bil na Zelenici mednarodni veleslalom. Nastopili so tekmovalci 14. klubov iz Slovenije in 4 avstrijski klubi. V ekipnem tekmovanju je osvojilo pokal ObLO Tržič avstrijsko moštvo Sollwach, pa tudi med posamezniki je bil najboljši Avstrijec Muchenschnabel.

Rezultati:

Moški: 1. Muchenschnabel 1:26,2, 2. Kopanig 1:31,1, 3. Posawtz 1:31,3, 7. Lakota (Jes) 1:32,0, 9. Janez Cop (Jes) 1:33,2, 10. Detiček (KG) 1:34,4, 12. Jamnik, 13. S. Klinar itd.

Mladinci: 1. Guček (Enot) 1:38,4, 2. Traninger (Beljak) 1:40,0, 3. Soklič (Tržič) 1:46,4.

Članice: 1. Fanedl (Enot) 1:22,2, 2. Ankele (Triglav) 1:24,2, 3. Tindel (Beljak) 1:25,2.

Republiško prvenstvo starejših članov v veleslalomu:

Nad 35 let: 1. Mulej (Radovljica) 1:21,1, 2. Štefe 1:22,1, 3. Perko 1:22,1.

Nad 45 let: 1. Ciril Praček.

230 udeležencev

Celje, 22. aprila — OZTK Celje je danes v Šentjurju izvedla okrajno prvenstvo v krosu. Odlično vreme, proge in organizacija tekmovanja je tekače naravnost navdušilo. Razveseljiva je množična udeležba, kakor tudi številna presenečenja, saj so se odlično uvrstili mladi tekmovalci in tekmovalke iz manjših podeželskih društev.

Rezultati — pionirji 600 m: 1. Kunej (I. osn. šola Celje) 2:20,2, 2. Stopar (III. osn. šola Celje) 2:21,2, 3. Pilih (I. osn. šola Celje) 2:22,6, ekipno: 1. I. osn. šola Celje 70 točk, 2. III. osn, šola Celje 65, 3. I. osn. šola Šoštanj 64; **pionirke 500 m:** 1. Kramarič (Kl) 1:56,2, 2. Centrih (Store) 1:58,0, 3. Vacle (Šoštanj) 1:58,2, ekipno: 1. Store 67 točk, 2. Ponikva 65, 3. Šoštanj 62 točk; **mladinci 1100 m:** 1. Veselak (Gimn) 3:07,8, 2. Sorčan (Braslovče) 3:11,8, 3. Fidler (Šentjur) 3:16,6, ekipno: 1. Gimnazija 64 točk, 2. Industrijska rud. šola Velenje 60, 3. III. osn. šola Celje 42 točk; **mladinke 700 m:** 1. Šerbec (Adm. šola), 2. Čebela (III. osn. šola), 3. Štokič (Učiteljišče), ekipno: 1. Administrativna šola 39 točk, 2. Učiteljišče 32, 3. III. osn. šola Šentjur 21 točk; **člani 1600 m:** 1. Štajner (Gimn) 3:50,2, 2. Naraks (Kl) 3:53,6, 3. Potrata (Gimn) 3:57,8, 4. Polutnik (Gimn) 4:04,4, 5. Omerza (Kl) 4:10,0, ekipno: 1. Gimnazija 33 točk, 2. Kmet šola Šentjur 20, 3. Učiteljišče 15; **članice 700 m:** 1. Marš (Gimn) 3:33,6, 2. Arh (Part Šentjur) 3:55,2, 3. Salej (Part. Šentjur) 4:12,0, ekipno: 1. Šentjur 6 točk.

vitergin

Dobite ga v vseh lekarnah!
Na treningu in tekmovanju uporabljaj

VITERGIN

tablete

Preprečuje utrujenost — dviga storilnost

I. ZVEZNA LIGA

TUDI MED NAJBOLJŠIMI BORBA ZA DRUGO MESTO

Prvak izgublja – Serija porazov Crvene zvezde – Vojvodina spet kandidat za drugo mesto

Že po tekmah sodeč lahko ugotovimo, da se državno prvenstvo v nogometu bliža svojemu zaključku in da mnogi najboljši jugoslovanski nogometaši že žive v psihozi svetovnega prvenstva, ki se bo začelo čez dober mesec dni v Čilu. Nekateri nogometaši so precej utrujeni, mnogi varujejo svoje noge za nastop na svetovnem prvenstvu. Tako se pravzaprav ni čuditi, da je Hajduk včeraj skoraj katastrofalno izgubil v Beogradu, da je Partizan položil orožje proti Vojvodini in da Crvena zvezda nadaljuje s serijo svojih porazov. Sicer pa — Partizan si je zagotovil naslov državnega prvaka, Crveni zvezdi pa se stolček tik pod vrhom precej maje. Vojvodina, pa tudi Dinamo startata na vabljivo drugo mesto in borba še ni končana.

Mnogo bolj borbeno igrajo moštva z dna lestvice, ki skušajo v zadnjem trenutku rešiti, kar se pač rešiti da. Nič nepričakovanega ni, če je Beograd vložil vse svoje znanje v tekmo s Hajdukom, če je Novi Sad premagal Vojvodino in če je Vardar izsilil remi, čeprav je igral na Reki.

RIJEKA : VARDAR 0:0

Reka, 22. aprila — Obe moštvi sta se krčevito borili za zmago. Igra je bila borbena, vendar sta obe moštvi večkrat grobo grešili. Prav gotovo so bili najslabši napadalci, ki niso izkoristili mnogih zrelih akcij. Že na začetku je imela Rijeka možnost za vodstvo, toda vratar gostov je s padcem pod noge rešil zanesljiv gol. Tudi vratar Rijeke je s požrtvovalnim posredovanjem kar trikrat zaporedoma odločujoče posegel v dogodke. Huda vročina je vplivala na igro, zato tudi lahko dobimo odgovor, zakaj je bila slaba in večkrat dolgočasna.

Rijeka: Jantoljak, Vrnković, Lulić, Radaković, Brnčić, Dunaj, Lukarič Zadel, Veselica, Naumović, Balant, (Medle).

Vardar: Miloševski, Andjušev, Mojsov I, Dacevski, Božinovski, Popovski, Ilijveski, Šulinčevski, Doncevski (Kovačevski), Mojsov II, Jakimovski.

DINAMO : BORAC 2:1 (1:0)

Zagreb, 22. aprila — V Maksimiru sta se pred 8000 gledalci spopirjela Dinamo in Borac.

Dinamo: Škorić, Šikić, Braum, Matuš, Marković, Šantek, Cvitković, Remete, Jerković, Lamza, Lipušinović (Ribić).

Borac: Kolak, Krivokuća, Alfirević, Budja, Kasumović, Spasojević (Aumiler), Vezmar, Tomljenović, Zelenika, Janković, Klobučar.

Tekma se je začela s serijo napadov Dinama. Že v 3. min. je imel Jerković lepo priložnost za vodstvo, vendar je žoga zgrešila cilj. Tudi v 20. min. je Jerković zapravil lepo priložnost, hoteč doseči učinkovit gol. V vodstvo so prišli Zagrebčani, ko je Matuš z 20 metrov nepričakovano streljal. Vratar gostov je bil presenečen, žoga pa je obsedela v mreži. V drugem delu se je ponovila podoba prvega dela igre. Zadnjih pet minut je Dinamo zaigral zelo podjetno in v 74. min. je Ribić ostro streljal in dosegel drugi gol za svoje barve. Zagrebčani so po tem golu postali nepazljivi, kar je izkoristil Vezmar in znižal na 2:1. Najboljši pri domačinih je bil Matuš, pri gostih pa Kasumović.

PARTIZAN : VOJVODINA 2:3 (1:1)

Beograd, 22. aprila. Vojvodina iz Novega Sada je danes v zanimivi, vendar ne posebno lepi igri premagala državnega prvaka in tako pripravila enega največjih presenečenj današnjega kola v I. zvezni ligi.

Partizan: **Soškić, Jusufi, Mihajlović, Vukelić, Jovanović, Vasović, Čebinac, Kovačević, Radović, Galić, Mihajlović II. (Lazović).**

Vojvodina: **Vereš, Svinjarević, Radović, Sekereš, Nikolić, Sentin, Takać, Milić, Pavlić, Bena, Alekšić.**

Prvi polčas je bil slab in nezanimiv. Partizan je dosegel prvi gol v 22. min., ko je Galić s 16 m zadel mrežo Vojvodine. Vojvodina se je kaj hitro oddolžila s podobnim strelom Pavlića, ki je z razdalje 25 m presenetil Soškića, ki ni niti poskušal posredovati.

Drugi polčas je bil precej zanimivejši od prvega in je bilo vse polno razburljivih situacij pred enimi in drugimi vrati. Vojvodina je povedla z 2:1 v 67. min. z golom Alekšića, že minuto pozneje pa je Partizan izenačil s strelom Lazovića. Vojvodina je v 80. min. dosegla tudi tretji gol in s tem tudi dragoceno zmago nad Partizanom. Strelec tega gola je bil Milić.

Napadalci Partizana so v zadnjih minutah skušali izenačiti, vendar jim to ni uspelo zaradi dobre obrambe Vojvodine. Najboljši igralec tega srečanja je bil Takač, desno krilo Vojvodine.

BEOGRAD : HAJDUK 5:1 (2:0)

Beograd, 22. april. Včeraj so domačini katastrofalno porazili moštvo Hajduka.

Beograd: Krivokuća, Milovanović, Gavrić, Gojkov, Petković, Dakić, Samardjić, Čebinac, Milošev, Antić, Skoblar.

Hajduk: Jurić (Delić), Kuci, Ilić, Garov, Brkljača, Kozlina, Papec, Kovačić (Vukas), Anković, Bego, Senauer.

Strelci: Dakić v 14., Antić v 30., Skoblar v 64. in 67. ter Samardjić v 84. minuti za Beograd, ter Ilić v 54. minuti iz 11-metrovke za Hajduk.

Sodnik: Nedeljkovski iz Skopja.

Beograjčani so včeraj zasluženo premagali goste iz Splita. Ponovno so dokazali, da so zmožni prekrižati račune vsakemu, pa lahko moštvu s še tako zvenečim imenom. Če bi domačini streljali še malo natančneje, bi lahko Splitčani zapustili igrišče še z večjim številom golov. Igra je bila zelo lepa, saj so gledalci lahko videli mnogo lepih strelov in kar 6 golov. Že v prvem delu igre so imeli domačini pobudo v svojih rokah in odšli na odmor z dvema goloma prednosti. V drugem delu igre so začeli tudi gostje z živahnejšo igro in jim je tako uspelo v 54. minuti iz 11-metrovke zmanjšati rezultat na 2:1. To pa je poživilo domačine, ki so v presledku dveh minut po Skoblarju dosegli dva lepa gola in povečali rezultat na 4:1 v svojo korist. Kljub temu, da so si s tem že zagotovili dve točki, so vseeno nadaljevali s silovitimi napadi na vrata gostov. Končni rezultat je po lepem soloprodoru dosegel v 84. minuti Samardjić. Z včerajšnjo zmago so si domačini že skoraj zagotovili obstanek v ligi najboljših jugoslovanskih moštev.

NOVI SAD : CRVENA ZVEZDA 1:0 (1:0)

Novi Sad, 22. aprila. Danes je moštvo Crvene zvezde doživelo poraz v igri z novincem, Novim Sadom. Domačini so igrali zelo borbeno in požrtvovalno, medtem ko Crvena zvezda precej leže rno. Beograjčani so vsestransko razočarali. Bili so slabi v obrambi in v napadu. V 20. min. je Crvena zvezda prvič uspela resneje ogroziti vrata domačinov. Akcija je bila hitra, toda brez pravega učinka. V 25. min. je zaustavil žogo v kazenskem prostoru Crvene zvezde Lemić in iz obrata ostro streljal v mrežo Vukičevića. Po tem golu je bila igra nekoliko bolj zanimiva, vendar Beograjčani s svojo indoletno igro niso dosegli več kot prodore do šestnajstmetrskega prostora Novega Sada. Več kot deset minut pred koncem je občinstvo zapuščalo stadion očividno nezadovoljno s prikazano igro Crv. zvezde, a zadovoljno z zmago Novega Sada.

Novi Sad: Dražić, Belić, Tojagić, Vratnjaj, Debeljački, Vrzić, Krgin, Lemić, Rudić, Pirmajer, Lakčević.

Crvena zvezda: Vukičević, Tomić, Miličević, Mitić, Durković, Malešev, Stipić (Andreić), Maravić, Milošević, Sekularac, Melić.

SARAJEVO : VELEŽ 2:0 (0:0)

Sarajevo, 22. aprila. — Na stadionu Koseva v Sarajevu je bila odnes odigrana prvenstvena tekma I. zvezne lige med domačim Sarajevom in Veležem iz Mostarja. Gledalcev je bilo okoli 12.000. Sodil je Mikulan iz Zagreba.

Sarajevo: Djurić, Ijačić, Vujović Biogradlić, Hazlagić, Markušević Blažević, Mioć (Prljača), Petković Šehović, Arslanagić.

Velež: Curković, Slišković, Handžić, Selimotić, Benco, Šestić, Čerkić, Mujić, Popović (Repar), Rodin Radiljević.

Sarajevo je doseglo oba gola šele v drugem delu igre. Drugi gol je bi avtogol branilca Slišković, ki je nespretno posredoval. Pohvaliti moramo dobrega vratarja Veleža Čurkovića, ki ne nosi nobene krivde za prejeta gola.

REPUBLIŠKA ROKOMETNA LIGA

Prva zmaga Tržiča

Ljubljana, 22. aprila. Današnje nepopolno kolo republiške rokometne lige je poteklo po pričakovanjih, majhno presenečenje je pripravil Tržič, ki je v letošnjem prvenstvu danes osvojil prvi dve točki. Vodeči Partizan Krim je tudi danes prepričljivo zmagal v Kranju. Tekmi v Ljubljani in Ajdovščini pa sta bili preloženi.

Pri ženskah je Slovan uspel osvojiti dve točki v Ptuju, vendar je moštvo Drave po tekmi vložilo protest.

Moški: MLADOST : P. KRIM 14 : 19 (6:10)

Kranj, 22. aprila. Danes je na igrišču Mladosti moštvo gostov zopet premočno zmagalo, saj je prikazalo hitrejšo in tehnično boljšo igro.

Mladost: Pelko 5, Krempelj 3, Bevk 2, Sotelšek 3, Arh 1.

Krim: Stepišnik 2, Dostal 4, Jankovič 4, Domnik 5, Rupnik 1, Usenik 1, Opara 1.

TRŽIČ : KRŠKO 24:22 (13:9)

Tržič, 22. aprila. Danes je moštvo Tržiča končno vendarle razveselilo svoje pristaše in osvojilo svoji prvi dve točki v letošnjem prvenstvu.

Tržič: Hladnik I 7, Dobre 6, Ješe 6, Mencinger 4, Hladnik II 1.

Krško: Iskra 7, Šulc 6, Zgomba II 5, Zgomba I 1, Kravos 1, Hunar 1.

BRANIK : KOVINAR 10:5 (7:4)

Maribor, 22. aprila. Pred 600 gledalci je danes Branik na Stadionu v Ljudskem vrtu osvojil naslednji dve točki.

Branik: Burkeljc 3, Novak 2, Gavbe, Gornik, Kancler, Kukovec II in Šetinc po 1.

Kovinar: Aprisnik in Mole po 2 ter Malež 1.

LESTVICA

P. Krim	12	12	0	0	205:129	24
Branik	12	9	1	2	225:176	19
Kovinar	12	6	3	3	170:133	15
Ajdovščina	11	5	2	4	207:193	12
Mladost	12	5	1	6	239:240	11
Krško	12	4	2	6	184:202	10
Celje	11	4	1	6	212:211	9
Brežice	11	4	1	6	173:191	9
Šentvid	11	2	1	8	149:203	5
Tržič	12	1	0	11	208:284	2

Ženske:

MLADOST : KOPER 7:5 (3:4)

Koper, 22. aprila. V današnjem srečanju je moštvo Mladosti z boljšo igro osvojilo še dve naslednji točki in ima tako še možnosti, da osvoji prvo mesto.

Mladost: Tolar 4, Ankele 2, Kristan 1.

Koper: Horvatin 2, Talmijat 1, Žunko 1 in Melan 1.

DRAVA : SLOVAN 3:4 (3:0)

Ptuj, 22. aprila. V današnji tekmi je prišlo v Ptuju do splošnega pretepa na igrišču, ekipa domačink pa je vložila po tekmi protest.

Slovan	9	7	1	1	74:51	15
Mladost	9	7	1	1	65:47	15
Drava	10	4	2	4	62:59	10
Branik	8	4	1	3	66:58	9
Piran	9	4	1	4	49:51	9
Koper	10	2	1	7	44:59	5
Svoboda	8	2	1	5	43:58	5
Črnomelj	9	1	2	6	41:60	4

ZVEZNA ROKOMETNA LIGA

Moški:

Mlada Bosna : Zagreb 17:13 (10:9)
Dinamo (Pančevo) : Borac 9:9 (3:3)
Partizan (Bgd) : Bosna 18:18 (12:7)
Mladost : Rabotnički 13:10 (6:9)
Dubočica : Prvomajska 19:22 (10:8)
Partizan : Crvena zvezda 14:11 (6:8)

Ženske:

Trešnjevka : Spartak 4:4
Beograd : Grafičar 10:7 (4:5)
Tekstilac : Lokomotiva 4:5 (3:1)

Zaostala tekma jesenskega dela II. zvezne lige:

Rudar (Trbovlje) : Zenica 11:8 (5:3)

Lestvice

I. ZVEZNA LIGA

Partizan	20	12	5	3	39:19	29
Crvena zvezda	20	9	6	5	33:21	24
Vojvodina	20	9	6	5	30:25	24
Dinamo	20	9	4	7	31:19	22
Sarajevo	20	6	9	5	33:35	21
Hajduk	20	7	7	6	27:30	21
Beograd	20	6	7	7	34:27	19
Rijeka	20	4	11	5	15:20	19
Velež	20	6	6	8	26:31	18
Novi Sad	20	7	4	9	27:37	18
Vardar	20	6	4	10	25:35	16
Borac	20	2	5	13	24:45	9

II. ZVEZNA LIGA — ZAHOD

Željezničar	20	13	2	5	50:21	28
Sloboda	20	12	4	4	46:20	28
Trešnjevka	20	10	7	3	45:23	27
Čelik	22	11	2	7	37:25	24
Maribor	20	9	4	7	30:32	22
Karlovac	20	7	6	7	31:34	20
Split	20	5	8	7	24:29	18
Šibenik	20	8	2	10	21:41	18
Proleter	20	5	7	8	32:37	17
Borovo	20	4	6	10	28:42	14
Lokomotiva	20	3	6	11	24:41	12
Varteks	20	3	6	11	20:43	12

II. ZVEZNA LIGA — VZHOD

Radnički (N)	20	10	4	6	44:36	24
Budućnost	19	10	4	5	39:35	24
Radnički (B)	20	10	3	7	30:20	23
Srem	20	8	5	7	34:28	21
Proleter	20	9	3	8	35:39	21
Sutjeska	20	10	0	10	32:28	20
Rudar	20	8	4	8	36:33	20
Priština	20	7	4	9	29:29	18
Spartak	20	6	5	9	31:27	17
Radnički (S)	19	6	5	8	20:37	17
Mačva	20	7	3	10	16:29	17
Radnički (K)	20	4	8	8	24:29	16

Maribor opravil tudi s Šibenikom

NADALJEVANJE S 1. STR.

precej sreče, napadalci Maribora pa so bili precej nespretni, tako da so tekle minute, gola pa vendar ni bilo. Treba je bilo čakati vse do 21. minute, da se je prvič potresla mreža gostov z morja. Pirc je namreč zelo daleč vrgel žogo z outa, Arnejčič jo je le kratko podaljšal Markoviču, ta pa je z ostrim strelom premagal vratarja Šibenika — 1:0.

Vsi so že mislili, da je to začetek silovite ofenzive Maribora, vendar temu ni bilo tako. Šibenik je najbrž zaslutil, da mu preti nevarnost in je zato z vsemi močmi poskušal sproti napadati. Obramba Maribora pa je bila vedno na mestu in tako ni prišlo do nobene spremembe rezultata.

Drugi del igre je prinesel vse drugačno sliko na igrišče. Kar lepo je bilo gledati zeleno površino lepega igrišča v Ljudskem vrtu in gibčne ter vedno menjajoče se napade in mnogo lepih elementov nogometne igre. Že v 49. minuti je vse to rodilo tudi rezultat, saj je Tolić ostro streljal prosti strel, žoga se je odbila od vratnice, toda točno na nogo Brezniku, ki je prisebno zadel prazno mrežo Šibenika — 2:0.

Arnejčič je že 4 minute zatem podal uporabno žogo Pircu, ki ni prav nič okleval in tako je moral vratar Rančić že tretjič po žogo v svojo mrežo.

V 62. minuti je bil spet Arnejčič tisti, ki je začel lepo akcijo po krilu, podal žogo v sredo, Markovič pa je v skoku neubranljivo streljal tik pod vratnico.

Mariborčani so se od stalnih napadov nekoliko utrudili in dovolili, da so prišli tudi Šibeničani do besede. V 71. minuti je zaradi nesporazuma domače obrambe Žaja zmanjšal rezultat na 4:1. Nekaj minut za tem pa je obramba Maribora spet naredila napako. Jovanović je naredil prekršek, Šibeničani so streljali prosti strel v prazno in Žaja je spet prisebno prevaril Vabiča — 4:2.

Ko je kazalo, da Mariborčani že izpuščajo iz rok visoko in zanesljivo zmago, so se spet znašli in zbrali in tri minute pred koncem je Markovič zapečatil usodo Šibenika z ostrim strelom po tleh in dosegel končni rezultat tekme — 5:2.

Maribor je bil v tem srečanju absolutno boljši nasprotnik in celo trener Šibenika Radovniković je dejal, da je presenečen nad igro Maribora in da ga uvršča med najboljše v II. zvezni ligi.

Rezultati — zahodna skupina: Maribor : Šibenik 5:2, Split : Varteks 2:0, Karlovac : Trešnjevka 1:2, Sloboda : Lokomotiva 3:0, Borovo : Čelik 2:2, Proleter : Željezničar 1:2.

Vzhodna skupina: Sutjeska : Priština 2:0, Rudar : Radnički (K) 2:0, Radnički (N) : Proleter 5:1, Mačva : Radnički (B) 1:0, Spartak : Srem 1:1, Budućnost : Radnički (S) ni bila odigrana.

EKIPNO PRVENSTVO JUGOSLAVIJE V NAMIZNEM TENISU

Triglav zanesljivo vodi

Zagreb, 22. aprila. Od petka dalje je v Zagrebu tekmovanje drugega dela ekipnega prvenstva Jugoslavije v namiznem tenisu. Že prvi dan je prišlo do presenetljivih rezultatov. Zagreb je premagal Triglav z 9:5 in se tako približal Triglavu z enakim številom točk, vendar s slabšim količnikom v nizih. Zanimivo je tudi to, da Partizan ni mogel premagati niti Sento niti Bosno — obe tekmi je igral neodločeno 8:8, premagal pa ga je Triglav z 9:3. Omenimo naj zmago Terana nad Markovičem z 2:0. V nadaljevanju je včeraj Odred premagal Partizan z 9:3, Ilirija Poštarja z 9:6, Triglav iz Kranja pa Sento z 9:4. Najzanimivejši dvoboj je bil med Teranom in Korpo. Zmagal je Korpa z 2:1. Včeraj so moštva odigrala še naslednja srečanja: Poštar : Bosna 8:8, Odred : Senta 9:3, Triglav : Bosna 9:1, Ljubljana : Poštar 9:4, Partizan : Ilirija 9:6. Izredno zanimivo je bilo srečanje mladinskih reprezentantov Korpe in Vecka. V ogorčeni borbi je Korpa premagal Vecka z 2:0.

Danes so nadaljevali s preostalimi srečanji. Rezultati — Ljubljana : Partizan 9 : 7, Triglav : Poštar 9:3, Odred : Bosna 9:3, Ljubljana : Poštar 9:4, Partizan : Ilirija 9:6, Zagreb : Ilirija 9:0, Senta : Ljubljana 9:6, Zagreb : Ljubljana 9:0.

Na lestvici zanesljivo vodi Triglav iz Kranja pred lanskoletnim prvakom Zagrebom. Drugi del ekipnega prvenstva Jugoslavije bo zaključen danes zvečer.

PLAVANJE

Troboj v Moskvi

Beograd, 22. aprila — Na velikem mednarodnem tekmovanju v plavanju v Moskvi, ki bo v ponedeljek in torek, nastopa poleg moštva SZ in DR Nemčije tudi jugoslovanska ekipa: Hilda Zeier, Alenka Maričić, Djordje Perišić in Mihovil Dorčić. Plavalni miting v Moskvi predstavlja eno od največjih preizkušenj najboljših plavalcev treh sodelujočih držav za letošnje evropsko prvenstvo, ki bo od 18. do 25. avgusta v Leipzigu. Tekmovanje v Moskvi bo v zimskem bazenu armijskega kluba CSKA, ki lahko sprejme 5000 gledalcev. Na mitingu bodo startali vsi sovjetski kandidati za prvenstvo v Leipzigu. Najvidnejše mesto bosta vsekakor zavzemala Georgij Prokopenko, ki je nedavno izboljšal evropski rekord na 200 m prsno s časom 2:34,0 in Boris Nikitin, ki je tudi izboljšal evropski rekord na 400 m mešano s časom 5:06,9. Na tekmovanju bo verjetno plaval tudi Leonid Barbier, eden od najboljših evropskih plavalcev hrbtnega sloga.

TOVARNA PISALNIH STROJEV • LJUBLJANA