Poštnina plačana v gotovini.

Ljubljana, 1. decembra 1947.

Posamezna številka 3 din

POLET
FIZKULTURNI TEDNIK

Leto III. IZDAJA FIZKULTURNA ZVEZA SLOVENIJE Štev. 49

MESEČNA NAROČNINA 12 DIN
IZHAJA VSAK PONEDELJEK

NAJNOVEJŠI DOGODKI:

Polet : Rudar 3:2 (3:2)

Udarnik : Postojna 3:1 (1:0)

Šahovski dvoboj: ČSR : Jugoslavija 4:3

Partizan osvojil cup

Generalmajor Radovan Babič predal zmagovitemu moštvu prehodni pokal, darilo maršala Tita

Beograd, 30. nov. Na igrišču CDJA Partizana je bila danes odigrana težko pričakovana finalna tekma za cup FLRJ, v kateri sta nastopili moštvi CDJA Partizana in moštvo letalstva Naša krila. To prvo tekmovanje za cup FLRJ je doseglo v polni meri svoj cilj, saj je bilo v njem vključenih nad 300 moštev fizkulturnih društev iz vse Jugoslavije, tako da je bilo največje dosedanje množično nogometno tekmovanje v FLRJ. Mnoga društva, o katerih smo dosedaj le malo ali nič vedeli, so se proslavila v tem tekmovanju in dobila še več volje in poleta ter bodo nastopala v bodoče še z večjim elanom. Zmagovalno moštvo Partizana si je priborilo kot prvo krasni pokal, ki ga je daroval maršal Tito.

Finalna tekma:

Partizan : Naša krila 2:0 (2:0)

Beograd, 30. nov. Na stadionu CDJA Partizana je bila danes odigrana pred 10.000 gledalci finalna tekma za jugoslovanski nogometni cup med Partizanom in Našimi krili. Končala se je z zmago Partizana 2 : 0 (2 : 0). Moštvi sta nastopili v naslednjih postavah:

Partizan: Šoštarić, Brozović, Čolić, Palfi, Jovanović, Atanacković, Mihailović, Radulović, Jezerkić, Bobek, Simonovski;

Naša krila: Popadić, Lazić, Filipović, Grčić, Prnjevarac, Lokošek, Panić, Pečenčić, Zetković, Damjanović, Borović.

Gole sta dala Jezerkić in Simonovski. Sodil je Podubski iz Zagreba.

Partizan je zasluženo premagal svojega zadnjega nasprotnika v tekmovanju za jugoslovanski cup. Zmaga je bila odločena že v 20. in 23. minuti prvega polčasa. V prvem polčasu je bil Partizan v premoči in je imel dovolj prilik, da bi dosegel še višji rezultat. V drugem polčasu je bila igra v splošnem dokaj enakovredna. Naša krila so izvedla več prodorov in nekajkrat ogražala vrata Partizana. Najugodnejšo priliko je imelo moštvo Naših kril v 15. minuti, ko je leva zveza iz daljave 16 m z ostrim udarcem streljala v prečko. Zmaga Partizana je popolnoma zaslužena, ker je bilo moštvo CDJA v obeh polčasih boljše od nasprotnika. V moštvu samem se ni nihče posebno odlikoval, toda uspeh je posledica izenačenosti vsega moštva, ki je zelo dobro vigrano. Naša krila so dosegla svoj najlepši uspeh s tem, da so prišla v finalno borbo. Najboljša v moštvu Naših kril sta bila branilca Lazić in Filipović, v srednji vrsti pa Prnjevarac.

Po končani tekmi je generalmajor Radovan Babić kot zastopnik maršala Tita izročil moštvu CDJA krasen pokal. V imenu moštva se je zahvalil Brozović. Občinstvo je zmagovalce navdušeno aklamiralo.

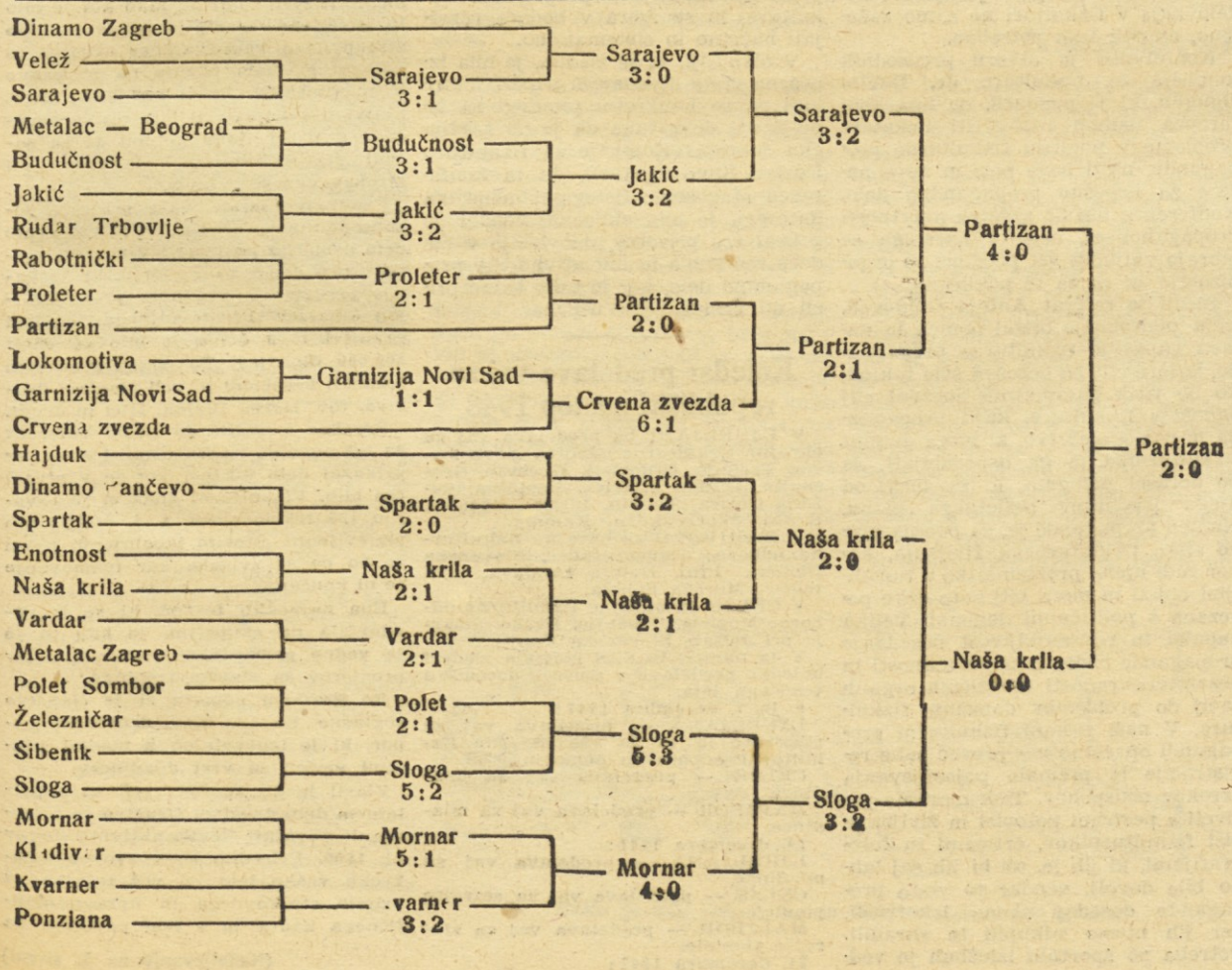

Za 3. in 4. mesto

Sarajevo : Sloga 4:1 (2:0)

Beograd, 30. nov. Pred 10.000 gledalci je bila odigrana tekma za 3. in 4. mesto za jugoslovanski nogometni cup. Končala se je z zmago Sarajeva 4 : 1 (2 : 0). Moštvi sta nastopili v naslednjih postavah:

Sarajevo: Golac, Lovrić II, Glavočević, Mantula, Kozak, Miošević, Novaković, Konjevod, Lovrić I, Jordanovski, Lazarević.

Sloga: Vasić, Savović, Avramović, Panić Milovanov, Živković, Stanić, Mihailović, Petrović, Vučurović, Krstić.

Gole so dali: Lovrić I dva in Novaković dva za Sarajevo ter Krstić za Slogo. Tekmo je sodil Vlaić. V tej predigri finala za nogometni pokal sta se pomerila včerajšnja zmagovalca Sarajevo in Sloga. Moštvo Sarajeva je s svojo igro v zadnjem času dokazalo, da je zelo dobro moštvo. V tekmi s Slogo je igralo tehnično zelo dobro in uspešno. V napadu sta se posebno odlikovala Novaković in Lovrić I, ki sta z uspelimi kombinacijami dosegla tudi vse štiri gole za Sarajevo. Igra je bila zanimiva in živahna. Tudi Sloga je pokazala tehnično lep nogomet. V moštvu Slogo je bil najboljši Milovanov.

Polfinalni tekmi v soboto

Beograd, 29. nov. Danes sta bili odigrani na stadionu CDJA predzadnji tekmi za nogometni cup FLRJ, in sicer med Partizanom ter novosadsko Slogo in med moštvom Naših kril iz Zemuna ter Sarajevom. Dočim je v prvi tekmi Partizan zmagal z visokim rezultatom 4 : 0 (polčas 4 : 0) se je druga tekma med Sara-

(Nadaljevanje na 5. strani)

Plavalni posvet FISAJ-a v Beogradu

Določeni so minimumi za nastop na olimpijskih igrah

Dva dni je zasedal v Beogradu v preteklem tednu posvet plavalcev pod predsedstvom Rafa Ivančevića. Prisotni so bili delegati vseh ljudskih republik, predstavniki šestih najmočnejših plavalnih društev in naši najboljši plavalni trenerji.

Prvi referat, pregled dela v pretekli sezoni, ki ga je podal Vlado Polić, je pokazal precejšnje pomanjkljivosti pri sodelovanju med FISAJ-em in GO republik. S tehnične strani smo letos zabeležili znatne uspehe, katerih višek je bil uspešen nastop na evropskem prvenstvu v Monte Carlu.

Delegat Srbije je v krajšem in nepopolnem referatu o množičnosti v plavalnem športu nakazal okvirni načrt za plavalno šolo, katero bo moralo imeti odslej vsako društvo, ki ima pogoje za plavalni šport. Diskusija pa je pokazala, da je treba posvetiti množičnosti še vse več pažnje, posebno še srednješolski mladini, ki bo imela ob koncu šolskega leta (kjer bo to možno) namestu ur gimnastike pouk v plavanju.

Delegat Slovenije Božo Kramaršič je podal izčrpen referat o naši najbolj zaostali panogi — skokih v vodo. V svojih zaključkih je poudaril, da moramo pri gradnji novih bazenov polagati pažnje na skakalnice in to posebno v Dalmaciji. Za vzgojo novega skakalnega kadra bo poskrbel 20 dnevni tečaj, ki bo pred državnim prvenstvom na Bledu pod vodstvom naših skakalnih strokovnjakov. V zaključku je bil sprejet sklep, da se društvo, ki na državno prvenstvo ne bo poslalo vsaj dva skakalca, ne bo upoštevalo pri točkanju na društvenem prvenstvu v plavanju.

PRIPRAVE OLIMPIJSKIH TEKMOVALCEV

Osrednji del posveta sta zavzemala referata o pripravi naših olimpijcev ter sistem tekmovanja in koledar v letu 1948.

Tehnični referent plavalnega odbora FISAJ-a Grkinić Božo je podal referat o pripravah za olimpijske igre v letu 1948. Pri izbiri za skupni trening olimpijcev se bo letos postopalo drugače kot lani. Nikakor ne smemo pozvati na trening samo onih, ki so že skoro sigurni, da bodo prišli v reprezentanco, temveč moramo upoštevati tudi mlade plavalce, ki so v letošnji sezoni pokazali takšne uspehe, da lahko od njih pričakujemo rezultate, ki ne bodo zaostajali za starejšimi. To nam bo pripomoglo, da bomo izpolnili praznine med našimi plavalci, z druge strani pa bo nastala zdrava konkurenca, ki bo pripomogla k izboljšanju rezultatov. Da bi plavalci vložili čim več truda v svoj trening, so postavljene precej težke norme za udeležbo na olimpijskih igrah:

	moški	ženske
100 m prosto	59,3	1:13,0
	(za štafeto 1:14)	
200 m prosto	2:17,0	
400 m prosto	4:55,0	5:45,0
1500 m prosto	20:10,0	
100 m hrbtno	1:11,5	1:23,0
200 m prsno	2:45,0	3:05,0

Vsi ti rezultati morajo biti doseženi v sladki vodi in v 50 m bazenu. Po mnenju naših plavalnih trenerjev so norme težke, toda za mnoge naše plavalce dosegljive, če bodo vložili v trening vse napore.

Trening naših reprezentantov, na katerega bo pozvano okoli 30 plavalcev in 20 waterpolistov, se bo pričel 1. februarja 1948 v Beogradu, pod vodstvom naših najboljših plavalnih strokovnjakov Prvana, Senjanovića in Strmca. Waterpolisti bodo predvidoma 15. marca odšli na zimski trening v Budimpešto. Začetkom junija bo tekmovanje, ki bo izločilo tekmovalce, ki bodo še naprej ostali na treningu za olimpijske igre. Našim plavalcem bodo pred odhodom na olimpijske igre omogočeni težki mednarodni nastopi, kjer bodo pridobili dovolj rutine in izkustev za največjo plavalno prireditev.

Pred nami je olimpijsko leto 1948, leto, ko bomo morali vložiti vse napore, da bomo častno zastopani na prvih povojnih olimpijskih igrah. V ta namen se je v Beogradu pri CO FISAJ-a vrstijo posveti vseh naših strokovnjakov športnih panog, da bi bilo delo v bodoči sezoni čim uspešnejše.

V nadaljnjem referatu je delegat Hrvatske Macanović podal sistem tekmovanja državnih prvenstev v letu 1948. V uvodu je nakazal vse hibe dosedanjih sistemov točkovanja, o katerih so poedini dobri plavalci bistveno vplivali na končni plasma društev. Odslej se bo točkovalo vrednost rezultatov tekmovalcev in te seštevalo v skupnem plasmaju. Dalje bo ločeno prvenstvo posameznikov, katerega namen je vrhunstvo, od društvenega prvenstva, ki ima cilj mobilizirati čim širše množice plavalcev. Waterpolo bo oddvojeno od plavalnega prvenstva in se bo igralo v dveh ligah po dvojnem cup-sistemu.

KOLEDAR PLAVALNIH PRIREDITEV ZA LETO 1948.

6. junija v Ljubljani: dvoboj med reprezentancama plavalcev sladkovodnih in morskovodnih društev. To bo obenem izbirna tekma za reprezentanco v dvoboju z Madžarsko.

13. junija v Budimpešti: waterpolo dvoboj Madžarska : Jugoslavija A in in B reprezentance.

20. junija v Zagrebu: plavalni dvoboj Madžarska : Jugoslavija.

4. julija v kraju logorovanja reprezentance: kvalifikacijski waterpolo turnir za zadnja dva iz prve lige in prva dva iz druge lige, za končno sestavo obeh lig.

10. in 11. julija v Milanu: Italija : Jugoslavija, plavanje in waterpolo.

11. julija v Hrvatski: prvo kolo II. waterpolo lige.

18. julija — 8. avgusta: nastop olimpijske reprezentance v Londonu.

18. julija — 1. avgusta: nastop državne reprezentance na balkanskem prvenstvu v Draču.

1. avgusta: dan vodnih športov po vsej Jugoslaviji.

15. avgusta na Bledu: prvenstvo Jugoslavije v skokih v vodo.

15. avgusta v Pulju: prvenstvo pionirjev.

15. avgusta v Dalmaciji: II. kolo II. waterpolo igre.

22. avgusta v Kranju: mladinsko prvenstvo Jugoslavije v plavanju in waterpolu.

22. avgusta v Zagrebu: I. kolo I. waterpolo lige.

5. septembra v Splitu: prvenstvo Jugoslavije posameznikov zveznega in I. razreda.

12. septembra na Sušaku: društveno prvenstvo FLRJ.

19. septembra v Dubrovniku: II. kolo I. waterpolo lige.

26. septembra v Italiji: dvoboj mladinskih moštev Italije in Jugoslavije.

Propagandna konferenca v Ljubljani

V četrtek zvečer, 27. novembra, je bila v Ljubljani na Taboru na pobudo Komisije za fizkulturo sklicana propagandna konferenca, na kateri naj bi bile dane smernice za uspešnejše propagandno delo v fizkulturi. Na konferenco so bili povabljeni vsi, ki bi kakor koli lahko pomagali pri delu. Pogrešala se je predvsem udeležba naših umetnikov in književnikov, ki se iz nerazumljivega vzroka vabilu niso odzvali, čeprav je njihovo sodelovanje v fizkulturi ne samo zaželeno, ampak tudi potrebno.

Konferenco je otvoril predsednik komisije za fizkulturo **dr. Danilo Dougan**, ki je poudaril, da ima konferenca namen razbistriti nekatere probleme v pogledu fizkulturne propagande, najti nove poti in nove načine za uspešno propagandno delo. Konferenca naj bo začetek načrtnega propagandnega dela, v katerega se morajo vključiti vsi poedinci in organizacije, ki so za to poklicane.

Sledil je referat **Anteja Gnidovca**, ki je podrobneje orisal pomen in namen današnje fizkulturne propagande, katere cilj bo dosežen šele takrat, ko bo vsak posameznik spoznal cilj današnje fizkulture, kajti propaganda je danes sredstvo, ki mora dvigati fizkulturnika in ga usposabljati, da bo dorasel nalogam, ki ga terja od njega izpolnitev petletnega plana. Namen propagande je, da podaja pravo sliko fizkulturnega življenja, kakor tudi njeno problematiko v razumljivi obliki in mora biti zato ozko povezana s političnimi dogodki. Velika napaka in pomanjkljivost dosedanje propagande izvira iz nepovezanosti in nezainteresiranosti množičnih organizacij do problemov današnje fizkulture. V naši tiskani fizkulturni propagandi opažamo vse preveč suhe registracije in premalo pojasnjevanja vzrokov neuspehov. Tisk moramo poživeti s pestrimi potopisi in življenjepisi fizkulturnikov, črticami in fotografijami, ki jih je, ali bi jih saj lahko bilo dovolj, vendar to vrsto propagande dosedaj nismo izkoristili, ker jih nismo odkupili in shranili. Potreba po športnih izložbah je vedno večja. Važno propagandno sredstvo je film, ki je dosedaj že uspešno prispeval za fizkulturno propagando, vendar morajo biti ti prispevki v bodoče še znatno večji. V decembru bomo imeli priliko videti nadvse uspel film o balkanskem prvenstvu v vajah na orodju v Ljubljani, spomladi pa film iz smučanja in film o tekmovanju za fizkulturni znak. Vljudnost, disciplina in tovarištvo so važni propagandni činitelji za propagando fizkulture, ki se mora v bodoče razvijati načrtno in sistematično.

V diskusiji, ki je sledila, je bila iznešena vrsta dosedanjih napak, manjkali pa so konkretni predlogi za izboljšanje dela, tako da je ob zaključku sekretar Komisije za fizkulturo Furlan Silvo ugotovil, da ta konferenca ni dosegla tistega namena, za katerega je bila sklicana, vendar je pozval vse prisotne, da vložijo v bodoče več truda in iniciativnosti v propagandno delo, ker le tako bomo prišli do zasluženega uspeha.

Koledar predelave vaj za republiški nastop 1948

V LJUBLJANI bo predelava vaj za okrajne fizkulturne odbore: Novo mesto, Trebnje, Črnomelj, Kočevje, Grosuplje, Ilirska Bistrica, Postojna, Sežana Gorica, Tolmin, Idrija, Jesenice, Kranj, Škofja Loka, Kamnik.

V MARIBORU za okrajne fizkulturne odbore: Slovenjgradec, Slovenska Bistrica, Ptuj, Dolnja Lendava, Ljutomer, Murska Sobota.

V CELJU za okrajne fizkulturne odbore: Mozirje, Trbovlje, Krško, Šmarje pri Jelšah, Slovenske Konjice.

V ta namen je FZS izdelala sledeči koledar predelave v mesecu decembru tekočega leta.

6. in 7. decembra 1947:

LJUBLJANA — predelava vaj za mladinke in to za vse okrajne fizkulturne odbore na območju FZS.

CELJE — predelava vaj za mladince.

MARIBOR — predelava vaj za mladince.

14. decembra 1947:

LJUBLJANA — predelava vaj za mladince.

CELJE — predelava vaj za starejše pionirje.

MARIBOR — predelava vaj za starejše pionirje.

21. decembra 1947:

LJUBLJANA — predelava vaj za starejše pionirje.

Stroške potovanja in prehrane nosi FZS in to samo za enega vodnika iz vsakega okraja. Okraji, ki so pripravljeni poslati več vodnikov na predelavo, krijejo stroške potovanja in prehrane ter prenočišča sami.

Predelava vaj »Bratstvo - edinstvo« za člane in članice se v mesecu decembru ne bo vršila, ampak bo ponovna predelava teh vaj v januarju leta 1948.

FZS.

Petletni plan FD Železničarja v Mariboru

Preteklo sredo je FD Železničar v Mariboru polagal obračun svojega dela v preteklem letu. Udeležba od strani članstva ni bila takšna kot se je pričakovalo, predvsem pa od strani železničarske mladine.

Iz poročil odbornikov je bilo razvidno, da je društvo v preteklem letu imelo lepe uspehe, bodisi v tekmovanjih društvenega, republiškega ali zveznega značaja. Društvo je na dan 1. maja priredilo masovni društveni nastop z udeležbo vsega članstva in vseh sekcij. Ta nastop je prekosil vse dosedanje podobne fizkulturne nastope in prikazal pravo luč fizkulturnega življenja železničarjev. Tudi akademije, katere so bile prirejene, so pokazale smisel in plodno delo posameznik sekcij ter bile na primerni tehnični višini. Med uspešne sekcije lahko prištevamo tudi lahkoatletsko, drsalno, smuško, namizno-teniško in težkoatletsko sekcijo. Dočim je nogometna sekcija skozi vse leto tavala v neizvestnosti, imela tudi delne uspehe v začetku leta, a v jesenskem delu tekmovanja je ligaško moštvo popolnoma odpovedalo, kljub temu, da se je ravno tej sekciji posvečala velika pažnja. Največjo krivdo tega neuspeha nosijo nogometaši sami zaradi nediscipline in slabe športne vzgoje.

Med važnejše prireditve preteklega leta lahko prištevamo še drsalno revijo na ledu, srečanja rokoborcev z reprezentanco Bolgarije in Trsta, gostovanje izbranih moštev Crvene zvezde in Hajduka v Mariboru in več manjših prireditev republiškega in lokalnega značaja.

Uspešno so nastopili tudi mladinci in mladinke v orodni telovadbi ter osvojili slovensko mladinsko prvenstvo. Mladinka Muravs Majda je postala državna prvakinja v orodni telovadbi, članica Herič Albina pa državna prvakinja v skokih v vodo.

Poleg vsega tega pa se društvo ni moglo razviti v širino tako kot je bilo to zaželjeno. Zlasti je primanjkovalo strokovnega kadra. Odbor društva je polagal premalo pažnje na povezavo z mladinskimi organizacijami in z aktivi. Ravnotako ni bilo prave povezave med sekcijami samimi, to pa zaradi stalne menjave ali odsotnosti strokovnega sekretarja.

Prav živo je delovala preteklo sezono planinska sekcija, ki je vse svoje delo usmerila na graditev novega planinskega doma na Pohorju, ki že danes predstavlja vrednost preko milijon dinarjev. Prostovoljnega dela pri graditvi tega doma je bilo za okoli 800.000 dinarjev. Tu so se predvsem izkazali nesebični in vrli planinci društva, tov. Herič, Bizjak, Hicl in drugi.

Posebno poročilo je podal referent za tekmovanje za fizkulturni znak ter prikazal delo takšno, kot je v stvari res bilo. Fizkulturni znak si je osvojilo 125 tekmovalcev, t. j. 64 % vseh prijavljenih. Število izpolnjenih norm se bo pa še zvišalo, ker tekmovanje še ni končano.

Ena največjih težkoč, ki se je poudarjala na skupščini, je bila in je še vedno pomanjkanje telovadnic ter prostorov za zimske treninge.

Po kratkem odmoru si je članstvo soglasno izvolilo nov društveni odbor, ki je izpopolnjen z novimi mladimi močmi iz vrst mladincev.

Zlasti je bil zanimiv referat o petletnem delu društva. Društvo se je obvezalo povečati število aktivnih članov na 1500. Priredilo bo v svojem delokrogu vsako leto po več tečajev za vzgojo strokovnega in upravno-političnega kadra in s tem povečalo za

(Nadaljevanje na 3. strani)

RAVNATELJ GIMNAZIJE V BREŽICAH — POBUDNIK FIZKULTURNEGA UDEJSTVOVANJA DIJAKOV

Gimnazijski aktiv v Brežicah je nedvomno eden najbolj delavnih fizkulturnih aktivov v Sloveniji. Najbolj delavnih že zato, ker goji fizkulturo najbolj vsestrano, kljub temu, da nima na razpolago vseh predpisanih rekvizitov. Vse to pa skuša nadoknaditi z velikim poletom pri delu in z dobro voljo, ne oziraje se na težkoče, ki se predenj postavljajo.

*

Mesto Brežice je bilo znano predvojnim športnikom le v prav majhni meri, saj ni bilo slišati o kakem posebnem delovanju. Mestna mladina si je morala sama iskati zabavo na ta ali oni način, ki ji često ni bil v korist za zdravje. Bližina vinskih gorc je bila nevarna vaba mladim ljudem, da zabredejo v pijančevanje, namesto da bi se posvetili koristnemu delu. Razvita je bila sicer do neke mere telovadba, ki je odvračala mladino od te nevarnosti, toda njen razvoj in popularnost niti zdaleka ni odgovarjala možnostim razvoja. Danes je v Brežicah v tem pogledu čisto drugače. Fizkulturno življenje postaja z dneva v dan živahnejše, več in več mladine vstopa v fizkulturno društvo in še prav posebno v gimnazijski aktiv, kjer moramo iskati pobude za to novo življenje.

*

Pred očmi imamo ravnatelje nekdanjih srednjih šol, pred katerimi smo se morali nekoč dijaki-športniki skrivati, kadar smo hodili na tekmovanja in celo nastopati pod drugimi imeni, da nismo bili izključeni z šole. Če se je slučajno med nogometno tekmo za prvenstvo šole pojavila blizu igrišča postava kakega profesorja, je bila tekma v trenutku prekinjena. Kot da bi nas pokosil s strojnico smo popadali v travo in čakali vse dotlej, da je »nevarnost« minila, in šele potem smo nadaljevali s tekmo. Kljub temu pa smo drugi dan lahko dobili slabo oceno, če nismo znali dobro prestaviti znanega latinskega stavka »mens sana in... »Ta-

Mladinke tik pred ciljem

Take misli te nehote obidejo če stojiš pred ravnateljem gimnazije, kot je na primer ravnatelj brežiške gimnazije France Demšar, o katerem gre glas, da je celo sam pobudnik fizkulturne delavnosti na šoli. Temu se navsezadnje ne smemo preveč čuditi, ker je bil v svojih mladih letih prednjak v Šiški v Ljubljani, je pa vsekakor vredno vse pozornosti, da je tako uspešno vključil svoje dijake v fizkulturo. Izrazil je tudi mnenje, da udejstvovanje v fizkulturi nima prav nobenih nepovoljnih posledic na dijake pri učenju in da so celo najboljši fizkulturniki v večini slučajev tudi najboljši dijaki.

*

Skrbno urejeni stadion na šolskem dvorišču, katerega sliko smo v Poletu objavili že ob njegovi otvoritvi, napravi na fizkulturnika že takoj v začetku dober vtis. Tekališče meri sicer samo 150 m (ker ni več prostora), toda lepo urejene naprave za lahko atletiko, igrišče za odbojko in košarko ter celo za tenis najzgovorneje pričajo o živi delavnosti tega fizkulturnega aktiva. Ob teh ugotovitvah nikakor ne smemo spregledati zaslug bivšega učitelja fizkulture na tej gimnaziji, Marjana Kolariča, ki je storil mnogo, da so bile vse te naprave zgrajene in da so dobili dijaki osnovne pojme v raznih fizkulturnih panogah, v katerih so tudi že uspešno nastopali celo na državnem prvenstvu.

*

Dijaki so kljub skromnim sredstvom pokazali veliko navdušenje za fizkulturo. Poleg splošne telesne vzgoje, kateri so posvetili — kot osnovi vsega udejstvovanja v fizkulturi — še prav posebno pažnjo, tekmujejo tudi z velikim veseljem za fizkulturni znak (osvojili so doslej 22 mladinskih in 7 srebrnih znakov) in v raznih drugih panogah. Zelo navdušeni so za tenis, čeprav nimajo vseh potrebnih rekvizitov, brez katerih bi mnogokje obupali in rajši nehali igrati. Tako pa lahko vidiš mlade navdušene teniške igralce, kako igrajo sicer s pravimi »raketi«, na pravem igrišču s pravo mrežo, toda z navadnimi žogicami, ki niso prav nič podobne pravim teniškm. Kljub temu se igra prav lepo razvija pa tudi igralci so že dosegli precejšnje znanje, tako da lahko pričakujemo, da bodo pod boljšimi pogoji s svojim osnovnim znanjem naglo napredovali.

*

Letošnji jesenski kros so priredili na lepem terenu, ki je omogočal pregled poteka teka na vsej progi. Večina dijakov je vzela kros resno in videlo se je, da niso le dobro pripravljeni, ampak, da je med njimi tudi veliko nadarjenih tekačev. V posameznih skupinah so zmagali: med pionirji v teku na 400 m Rostohar v času 1:16 minut, med mladinkami na 600 m Zupančičeva v 1:45, med mladinci na 900 m Kovačič v 2:36, med mladinci nad 17 let Strojnik pred Kristanom in med pionirkami na 200 m Balon Mira v 31 sekundah. Najboljši lahkoatlet v aktivu je vsestrani Franc Galič, ki je obenem tudi predsednik aktiva, najboljši teniški igralec, ki je osvojil prvenstvo gimnazije, pa je Lebar Mišo.

*

Za čim boljšo povezavo fizkulturnikov ima aktiv tudi svojo klubsko sobo, ki je okrašena z lepimi fizkulnimi črteži, v njej najdeš tudi dnevnik, v katerem so zapisani vsi važnejši dogodki iz delovanja aktiva ter nalepljeni časopisni izrezki člankov, ki pišejo o delu in uspehih aktiva. Na hodniku gimnazije pa najdeš nalepljen na deski vedno najnovejši Polet. tako da so dijaki stalno obveščeni o vseh aktualnih problemih s področja fizkulture. Fizkulturni propagandi služi tudi šolski stenčas, katerega vsebina je često popolnoma ali vsaj pretežno fizkulturna.

*

Z velikim veseljem igrajo dijaki tudi šah. Pretekli torek so igrali simultanko proti predsedniku sodišča dr. Lokošku in od dvanajstih iger v dveh zmagali, ena pa se je končala z neodločenim rezultatom. Ta turnir bi bil odigran mnogo številneje, toda pomanjkanje igralnih figur je to onemogočilo. Celo najmlajši dijaki in dijakinje so z največjim zanimanjem sledili igri svojih tovarišev z mojstrom, ki je hitro hodil od mize do mize in zadajal mladim šahistom problem za problemom, ki jih niso imeli dosti časa reševati, kajti dr. Lokošek je bil v nekaj minutah zopet pred desko in treba se je bilo odločiti.

Mladinci tečejo kros

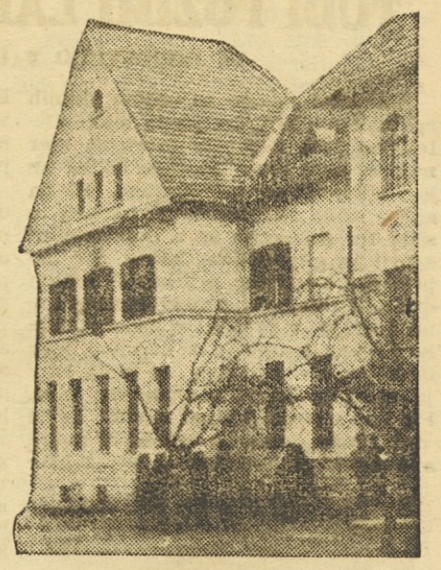

Gimnazija v Brežicah

*

Ker ne bo imel fizkulturni aktiv za zimo za kurjene telovadnice dovolj premoga, želi pa kljub temu intenzivno nadaljevati z delom v fizkulturi, se bo posvetil v večji meri smučanju in pa — hokeju na ledu, ki so ga začeli gojiti že lani.

*

Iz vsega navedenega naj si drugi šolski aktivi vzamejo vzgled in naj se ne strašijo začetnih težav, ki so pred njimi. Le s požrtvovalnim delom in pravim veseljem do usehov v fizkulturi lahko pričakujejo napredek in uspehe, kot so jih dosegli dosedaj v Brežicah, čeprav smo prepričani, da tudi tam še niti približno niso dosegli razvoja, ki ga bodo v doglednem času, če bodo z delom tako nadaljevali kot so začeli.

(Nadaljevanje z 2. strani)

50 % število vzgojiteljev. Članstvo se je obvezalo, da bo do leta 1951. dograjen planinski dom na Pohorju z igrišči za odbojko in tenis. Važna obveza društva je bila tudi, da bo skupno s »KUD Angel Besednjak« že letos izdelalo program in načrte za zgraditev skupnega kulturnega »Doma železničarjev«. V prvi petletki bo tudi zgrajen nov fizkulturni park z vsemi potrebnimi igrišči in prostori. Sedanji stadion bo po novem regulacijskem načrtu odpadel.

Na občo željo članstva se je društvo preimenovalo v Sindikalno fizkulturno društvo Železničar.

Po vsem tem, kar je članstvo izneslo na tem občnem zboru, se lahko sklepa, da bo društvo stopilo na novo pot dela in napredka vsega delovnega ljudstva.

G. J.

Smučarski dan 1948

Na letošnjem posvetu smučarskih delavcev so sklenili, da bodo priredili smučarski dan v bližajoči se zimski športni sezoni prvo nedeljo v januarju. Spored bo obsegal na predvečer predvajanje zimskošportnih filmov in predavanja. V ta namen bo izdala FZS posebno brošuro s primernimi kratkimi temami za predavanja. Glavni dan bo v nedeljo. Spored naj obsega poleg društvenega prvenstva tudi množične krose na smučeh in sicer na krajše proge. Predvideno je, da bodo tekli člani na 5000 m, članice in mladinci na 3000 m, mladinke na 2000 m, pionirji na 600 m, pionirke pa na 400 m. V krajih, kjer smučanje še ni dovolj razvito, je priporočljivo, da izpeljejo čim lažje proge in sicer s start m na višjem mestu. Osnovni program smučarskega dne naj obsega tudi skakalne tekme mladincev in pionirjev na improviziranih skakalnicah.

V smislu zaključkov smučarskega posveta je zlasti močnejšim fizkulturnim društvom in aktivom prepuščeno, da pripravljajo za smučarski dan program, kakršen pač odgovarja krajevnim potrebam in razmeram. Ta program pa morajo poslati na FZS, odbor za smučanje, najpozneje do 1. decembra. Smučarski odbor pri FZS bo potem, ko bo prejel vse predloge, izrekel in objavil še nekatera podrobna navodila glede proslave smučarskega dne v zimski sezoni 1947/48.

Tako je bilo nekoč, ko je šel profesor mimo igrišča

»ELAN«, tovarna športnega orodja, Zgoša pri Begunjah, Gorenjsko,

KUPUJE

stare bradlje

Društva in šole naj pošljejo svoje ponudbe.

MILICIONER (SARAJEVO) : MILICIONER (ZAGREB) 2:0 (0:0)

Sarajevo, 30. nov. Pred 2000 gledalci je bila odigrana danes ob dokaj neprijaznem vremenu prijateljska tekma med Milicionerjem iz Sarajeva in Milicionerjem iz Zagreba. Končala se je z zmago Zagrebčanov 2:0 (0:0). Gole sta dala Kolar in Djurdjević.

TUDI POZIMI LAHKO VADIMO LAHKO ATLETIKO,

če napravimo v telovadnici jamo in jo napolnimo z žaganjem

Z zimsko sezono se večina »letnih športnikov«, t. j. predvsem lahkoatletov, umakne v zaprte prostore, kjer najprej goje svojo panogo, bodisi tako kakor poleti na prostem, ali pa skrbe samo za izboljšanje tehnike in stila ter se bavijo še z dopolnilnimi športi in gimnastiko, kakor pač dopuščajo krajevne prilike. V velikih državah imajo za zimski čas ogromne dvorane, v katerih so izvrstna lahkoatletska tekališča in naprave, kjer lahko goje vse panoge, od meta kopja in diska do skokov ter vse teke. Pri nas zaenkrat še ni misliti, da bi radili take dvorane, vendar bi mogli s skromnimi sredstvi nuditi lahkoatletom vsaj do neke mere možnost intenzivnejšega in popolnejšega treninga, ne toliko kondicijskega, ki je vezan na gotova obdobja, predvsem na poletje, temveč predvsem stilnega in tehničnega. To pride najbolj v poštev za tiste panoge, ki zahtevajo po osto vežbanje, sicer izgubi atlet v predolgem odmoru zanje potreben občutek. Ker je lahka atletika pri nas po svoji pomembnosti upravičeno zavzela eno prvih mest, so pričeli že v Beogradu in Zagrebu ter tudi drugih večjih krajih misliti na ukrepe, ki naj zasigurajo nadaljnji vsestranski procvit in razmah te panoge.

Met kopja v dvorani

Eno takih sredstev za boljši način dela pozimi so predvsem jame, napolnjene z žaganjem, katere so lahko v običajnih telovadnicah, lopah in sploh pokritih prostorih, le da so dovolj prostorni. Ta pripomoček lahko izvrstno služi skakalcem, predvsem za skoke v višino in daljino, pa tudi za skoke ob palici in troskok, ako je jama primerno urejena. V navadni telovadnici skakalec ne more tvegati vseh skokov kljub največji obilici in izberi blazin, zlasti ne skokov, kjer vjame težo padajoče a telesa na roke. Poleg tega je skakalec pri odrivu na parketu vedno nesiguren, kar lahko pri posebnih jamah odpravimo z raznimi sredstvi, ki preprečujejo drsenje. Te jame lahko prav dobro izrabijo tudi metalci krogle in kopja. Za kopjaše obesimo nad jamo močno jadrovinasto plahto, široko približno 4×3 m. Vanjo meče atlet kopje, ki ima na konici kroglico iz trdega gumija ali kaj sličnega, da plahte ne poškoduje. S tem nudimo vsem skakalcem in tudi delno metalcem preko zime možnost dobre a treninga, ki je lahko osredotočen na učenje tehnike in stila, pa tudi na dvig forme.

Važnost te naprave je neprecenljiva tudi radi tega, ker nam še zelo primanjkuje blazin, zlasti usnjenih. Jamo lahko napravimo v vsakem prostoru, ki je za to primeren. Velikost jame je lahko razlika, za naše prilike bi odgovarjala približno 5×4 m. Žaganje nasujemo v jamo dovolj na debelo in ni nevarnosti, da bi se pokvarilo, kot se na prostem po dežju. Tudi ni bojazen, da bi z žaganjem zamazali sosednje prostore, ker ostane žaganje ves čas suho in ga lahko pometemo nazaj v jamo; da se pa tudi tako urediti, da je ločena od ostalih prostorov.

Jamo pa lahko uredimo tudi tako, da se je morejo posluževati še telovadci, zlasti za parterno gimnastiko, za učenje premetov in prevratov. Za katere moramo imeti v telovadnici vedno dovolj dobrih in velikih blazin, ako hočemo biti si urni, vendar običajno ne dosežemo z njimi tako dobrih pogojev kot jih nudi žaganje. Poleg tega lahko namestimo v sredi jame tudi drog, bradlju ali kroge za učenje raznih težkih seskokov z orodja itd.

S to napravo bi torej v prvi vrsti koristili pri občutnem pomanjkanju dobrih blazin, poleg tega pa bi imeli lahkoatleti možnost gojiti nekatere panoge enako kakor na prostem in bi v njih lahko prirejali tudi sredi najhujše zime tekme in nastope.

Prešeren Igor.

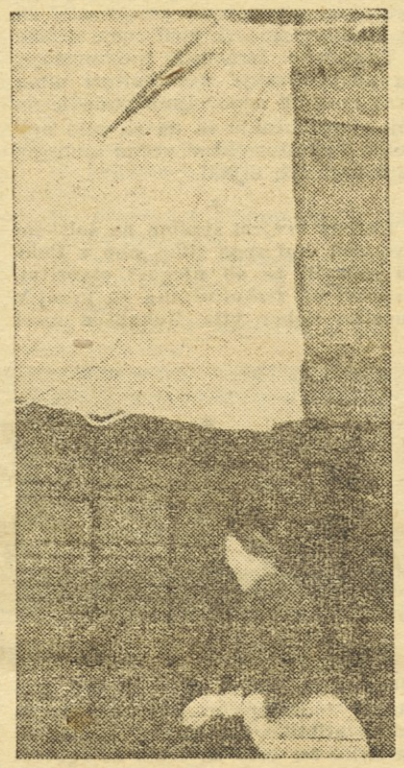

Plahta je zadržala kopje

Izboljšanje uspehov v tekmovanju za fizkulturni znak v Ljubljani

Ob zaključku prvega tekmovalnega roka tekmovanja za fizkulturni znak bi bilo dobro, da si bližje ogledamo delo in položaj posameznih fizkulturnih aktivov in društev, njihovo delavnost v tem pogledu in podamo kritičen pregled storjenega dela. Prav v zadnjem času so bili doseženi precej vidni uspehi, vendar pa tu ne mislimo poudarjati delavnost Mestnega centra kot takega, marveč poudariti predvsem - uspešno decentralizirano tekmovanje in delo nekaterih fizkulturnih aktivov in fizkulturnih društev. Prav zaradi intenzivnega dela slednjih lahko beležimo danes v Ljubljani okoli 450 osvojenih fizkulturnih znakov, vendar pa to število ne smemo jemati kot končno, ker se iz dneva v dan zvišuje.

Delo za fizkulturni znak zavisi na šolah predvskem od tesne povezave s fizkulturnimi učitelji ter od dobrega in vestnega delovanja večjih komisij. Vse to so v polni meri uspešno izvedla Srednja gospodarska šola, TSŠ, V. drž. gimnazija, VI. drž. gimnazija, klasična gimnazija in gimnazija Vič. Vsi ti fizkulturni aktivi so z uspehom prirejali dneve izpolnjevanja norm, za ta dan razvili zadostno propagando in tako uspeli res masovno zajeti mladino k izpolnjevanju norm. Pečat resnosti in pomena tekmovanja za fizkulturni znak pa je dalo svečano podeljevanje fizkulturnih znakov na šolskih volilnih konferencah ali ob sličnih prilikah. Le zaradi pravilnega tolmačenja tekmovanja za fizkulturni znak je uspela Srednja gospodarska šola osvojiti 100 znakov, TSŠ 120, V. drž. gimn. 40, gimn. Vič 30, VI. gimn. 35 in klasična gimnazija 50 znakov.

Prav tako so z uspehom prirejali tekmovanja nekateri sindikalni fizkulturni aktivi, kot n pr. Ljudska pravica in FA Poštar ter uspeli dobiti prvi 11 in drugi 12 fizkulturnih znakov.

V zadnjem času lahko opazimo veliko aktivnost v tekmovanju za fizkulturni znak FD Enotnosti. To si lahko tolmačimo le s tem, da se ozremo v preteklo delo. Sekretariat Enotnosti ni preje polagal velike pažnje na tekmovanje ter je samo ugotavljal neaktivnost na tem polju, medtem ko skuša tekmovanje za fizkulturni znak sedaj reševati kot problem posameznih sekcij, kot tudi centra samega. Z uspehom je FD Enotnost izvedla dne 13. novembra pohod, ki se ga je udeležilo okoli 150 tekmovalcev. Odsek za košarko je napovedal vsem ostalim odsekom tekmovanje za dosego čim večjega števila fizkulturnih znakov. Z uspehom tekmuje nogometna sekcija in danes lahko ugotovimo, da imajo že vsi nogometaši 10 do 11 izpolnjenih norm in lahko pričakujemo v najkrajšem času, da bodo pred eno izmed prvih nogometnih tekem podeljeni fizkulturni znaki celotnemu moštvu in članom nogometnega oddelka.

Tudi v Št. Vidu lahko z veseljem ugotovimo, da je prejelo že 70 % tekmovalcev fizkulturni znak od celokupnega števila prijavljencev. Tu se jasno vidi, od česa zavisi uspešnost dela pri referentu za fizkulturni znak, ki se resno trudi, da bodo vsi prijavljenci prejeli fizkulturni znak.

Delavnost lahko ugotovimo tudi pri FD Rdeča zvezda in FD Litija, kjer pa ima glavno zaslugo nižja gimnazija v Litiji.

Ne vemo, kakšne zapreke pa se postavljajo pri FD Krimu in FD Ježici, kjer je jasno dejstvo, da se sekretariat društva še vedno ne zaveda pomena tekmovanja za fizkulturni znak in ne zna razviti propagande v tem poledu. Pri FD Triglavu pa je pričakovati v najkrajšem času širokega razmaha tudi v tem pogledu.

Kratek izvleček vsega gornjega bi bil sledeč: Intezivno delo FD Enotnosti in nekaterih aktivov po gimnazijah naj služi vsem ostalim kot vzgled, s tem pa še ni rečeno, da naj se sedaj vsi ti omeje le na dosežene rezultate, marveč naj po dosedanjih izkušnjah skušajo še aktivneje in uspešneje nadaljevati tekmovanje za fizkulturni znak v novem roku.

Razdelitev fizkulturnih znakov nogometašem Enotnosti

V soboto 29. novembra popoldne je bila na nogometnem igrišču Doma Armije ob Tyrševi cesti svečana razdelitev fizkulturnih znakov nogometnim igralcem mladinskega in ligaškega moštva Enotnosti. Zaradi slabega vremena in zelo goste megle sta bili obe tekmi med mladinsko reprezentanco Maribora in mladino Enotnosti ter ligaškim moštvom Enotnosti in reprezentanco Maribora odpovedani in je bila razdelitev fizkulturnih znakov na tribuni.

Po kratkem nagovoru sekretarja mestnega centra tekmovanja za fizkulturni znak Milana Osovnikarja, ki je med drugim čestital vsem osvojiteljem in želel, da bi še vnaprej tekmovali za fizkulturni znak, ki naj bo ponos vsakega fizkulturnika, je tov. Gvardjančič, nogometni instruktor FZS, razdelil znake.

Zlati znak so prejeli: Hudarin, Agreš, Pelicon in Potočnik, srebrnega Levstik, Kržan, Bajc, Žigon, Žumbar, Kroupa, Repotočnik, Pogačnik, Vrhovc, Hacler, Zavrl, Aljančič, Mandelc, Pišek in Kodrnja, mladinskega pa: Dečman, Urbanc, Čučnik, Petač, Novak, Podboršek, Papež, Šalebar, Meden, Rihard, Bergoč in Kunst.

Službene objave FZS

Tečaj za sodnike za umetno drsanje

Strokovni odbor za umetno in hitrostno drsanje pri Fizkulturni zvezi Slovenije razpisuje tečaj za sodnike od 15. do 20. decembra. Pozivamo vsa društva, da zanesljivo pošljejo v tečaj dosedanje sodnike ter vse ostale, ki bi prišli v poštev. Za sodnike naj se prijavijo samo oni drsalci, ki dobro obvladajo drsanje odnosno so že bili tekmovalci. Tečaj se prične v ponedeljek 15. decembra 1947 ob 9. uri v sejni dvorani na Taboru. Prijave za tečaj naj društva sigurno pošljejo do vključno 10. decembra na Strokovni odbor za umetno in hitrostno drsanje FZS, Ljubljana, Tabor. Vse ostale propozicije bomo objavili kasneje v dnevnem časopisju. FZS.

POSVET DRSALCEV FZS

Strokovni odbor za umetno in hitrostno drsanje pri Fizkulturni zvezi Slovenije ponovno obvešča vse poverjenike na področju FZS, da bo posvet drsalcev 1. decembra in ne 15. decembra, kakor je bilo pomotoma objavljeno. Za vse referente za drsanje pri okrajnih fizkulturnih odborih, posebno še za one iz Maribora, Celja, Jesenic, Kranja, Ljubljane in Trbovelj je udeležba obvezna, zaželeni pa so tudi delegati vseh društev in aktivov, ki imajo sekcije za drsanje oziroma jih mislijo ustanoviti.

Posvet se bo pričel ob 9. uri dopoldne v sejni dvorani na Taboru.

STROKOVNI ODBOR ZA UMETNO IN HITROSNO DRSANJE PRI FZS

Kaznovani fizkulturniki

Po proučitvi predloga nogometnega odbora FZS, poročilo službujočega in sodniškega poročila, se tov. Tičarju Borisu, članu FD Litije in Knificu Jožetu, članu FD Gregorčič, Jesenice, zaradi nešportnega obnašanja na tekmi 28. septembra 1947 izreče ukor.

Po izvedeni preiskavi in zaslišanju prič je sklenil disciplinski odbor, da se tov. Režka na podlagi čl. 24., točka d, v zvezi s členom 10., točka 5. disciplinskega pravilnika ter v zvezi s členi 1., 5. in 16. Statuta Fizkulturnega saveza Jugoslavije izključi za dobo 5 (pet) let od vsega fizkulturnega sodelovanja.

Disciplinski odbor je na podlagi poročila službujočega in sodniškega poročila ter na predlog nogometnega odbora FZS sklenil, da se kaznuje:

1. Planinšek Jože na podlagi člena 24., točka c v zvezi s členom 16., točka 4. disciplinskega pravilnika s prepovedjo igranja nogometa za dobo 6 mesecev, šteto od dne prestopka.

2. Kos Franc na podlagi člena 24. točka c v zvezi s členom 16. točka 2 discipnskega pravilnika s prepovedjo igranja nogometa za dobo enega in pol (1½) leta — šteto od dne prestopka.

3. Legiša Dušan na podlagi čl. 24., točka c v zvezi s člnom 16., točka 2 disciplinskega pravilnika s prepovedjo igranja nogometa za dobo enega leta, šteto od dne prestopka.

4. Tičar Boris se kaznuje na podlagi člena 24., točka c v zvezi s členom 16., točka 3. in 4. disciplinskega pravilnika zaradi ponovnega nešportnega obnašanja in surovo igro, za kar je dobil že ukor, s prepovedjo igranja nogometa za dobe 6 mesecev od dne prestopka.

5. Eltrin Jožetu se izreče na podlagi člena 24., točka c in v zvezi s členom 16., točka 3. in 4. kazen prepovedi igranja nogometa za dobo enega leta- šteto od dne prestopka.

Disciplinski odbor FZS

KONČAN JE JESENSKI DEL NOGOMETNEGA PRVENSTVA SLOVENIJE V II. SKUPINI

V I. skupini bosta odigrani še dve tekmi

I. SKUPINA

Ljubljana, 30. nov. V nogometnem prvenstvu Slovenije, v I. skupini, je bila danes odigrana samo ena tekma, in sicer v Celju med Poletom iz Maribora in Rudarjem iz Trbovelj, ki je bila preteklo nedeljo v Trbovljah prekinjena v 37. minuti prvega polčasa: Neodigrani sta torej samo še dve tekmi, in sicer med Rudarjem in Železničarjem ter Rudarjem in Nafto, ki pa ne moreta vplivati na prvo mesto na tabeli. Stanje na lestvici je po tej tekmi naslednje:

Garnizija Lj.	7	7	0	0	30:10	14
Kladivar	7	4	2	1	24:13	9
Nafta	6	3	1	2	14:10	7
Polet	7	3	1	3	12:12	7
Rudar	5	2	1	2	6:9	5
Železničar	6	1	2	3	7:11	4
Triglav	7	2	0	5	7:26	4
Krim	7	1	0	6	6:15	3

Polet : Rudar 3:2 (3:2)

Celje, 30. nov. Danes je bilo na igrišču SFD Kladivarja pred nekaj sto gledalci odigrano nadaljevanje prekinjene tekme med Rudarjem iz Trbovelj in Poletom iz Maribora, ki jo je sodil Erlich iz Ljubljane. Moštvi sta nastopili v naslednjih postavah:

Polet: **Marguč, Hren, Hercmanski, Janžekovič, Gajšek, Železinger, Bizjak, Toplak, Plaznik, Bosina, Vitek.**

Rudar: **Hribar, Dolinšek, Černe, Polc, Vodišek, Kos, Zaneli, Butkovec, Drobež, Koncilija, Koritnik.**

Tekma se je začela s streljanjem enajstmetrovke proti Rudarju, iz katere je Janžekovič dosegel tretji gol za Polet. Takoj nato je prešel Rudar v hiter napad, ki ga je ustavil igralec Poleta Hren nepravilno. Sodnik je dosodil prosti strel, iz katerega je Kos dosegel drugi gol za Rudarja.

V prvi polovici drugega polčasa je bil Rudar v veliki premoči, vendar napadalni igralci niso znali izkoristiti vrsto zrelih prilik. Nekako v 20. minuti je prešel Polet v napad in izsilil kot, ki ga pa ni izkoristil. Polet igra sedaj ofenzivno in napad z lepimi kombinacijami stalno ogroža vrata Rudarja, tako da ima Hribar dosti dela, da očuva rezultata pri stanju iz prvega polčasa.

Tekma je bila odigrana ostro, toda fair in brez kakršnihkoli izpadov, tako da sodnik ni imel težkega dela. Nedisciplinirani pa so bili zopet nekateri gledalci iz Trbovelj, tako da je moral dati sodnik nekega preveč glasnega navijača odstraniti z igrišča.

II. SKUPINA

Ljubljana, 30. nov. Z današnjo igro med Udarnikom in Postojno je bil zaključen jesenski del II. skupine nogometnega prvenstva Slovenije. Moštvo iz Kranja si je z zmago zagotovilo jesensko prvenstvo, čeprav je bilo po računici na papirju možno, da bi izgubilo vodeče mesto. Končna tabela jesenskega dela prvenstva je torej naslednja:

Udarnik	7	6	0	1	29:14	12
J. Gregorčič	7	5	0	2	26:15	10
Sobota	7	5	0	2	22:16	10
Gorica	7	4	0	3	21:10	8
Litija	7	4	0	3	20:20	8
Škofja Loka	7	3	0	4	18:23	6
Postojna	7	0	1	6	9:22	1
Elan	7	0	1	6	5:30	1

ZADNJA TEKMA JESENSKEGA DELA

Udarnik : Postojna 3:1 (1:0)

Postojna, 30. nov. Danes je bila tu odigrana zadnja tekma v jesenskem delu prvenstva med Udarnikom iz Kranja in domačo FD Postojno, ki jo je sodil Kos iz Ljubljane. Moštvi sta nastopili v naslednjih postavah:

Udarnik: **Vršnjak, Poljšak, Kito, Penko, Soklič, Jan, Slokan, Majce, Božič, Pecarski, Mihelič.**

Postojna: **Longrondo, Sitar, Korpar I, Smodilja, Paternost, Klede, Klavdi, Korpar II, Lonson, Kocjančič.**

Tekma se je začela v zelo živahnem tempu, saj je bilo od rezultata odvisno, če bo Udarnik postal jesenski prvak v II. skupini. V 5. minuti je sodnik prisodil kot proti Postojni, ki so ga Kranjčani izkoristili ter po Božiču dosegli vodstvo. Vendar Postojnčani niso popustili, ampak začeli še ognjeviteje napadati vrata Udarnika, tako da je imel vratar dosti opravka in se je izkazal na tej tekmi kot najboljši igralec.

V 10. minuti drugega polčasa so gostje povečali naprej rezultat na 2:0. Mihelič je prodrl pred vrata Postojne in poslal žogo neubranljivo v mrežo. Kmalu zatem je sodnik prisodil enajstmetrovko proti Udarniku, ki jo je Korpar lepo streljal in dosegel častni gol za Postojno, ki je začela po tem golu, upajoč na izenačenje, še ostreje napadati. Toda Udarnik, ki je bil tehnično boljše moštvo, je vse napade odbil ter proti koncu tekme dosegel še tretji gol in si tako zagotovil jesensko prvenstvo.

CDJA Partizan osvojil nogometni cup FLRJ 1948

(Nadaljevanje s 1. strani)

jevom in Našimi krili končala neodločeno in je šele žreb določil zmagovalca, to je Naša krila.

Partizan : Sloga 4:0 (4:0)

Pred 12.000 gledalci je bila odigrana polfinalna tekma med Partizanom in Slogo. Partizan je nastopil brez svojega igralca Čajkovskega.

Že takoj v začetku je pričela enajstorica Partizana z močnimi napadi. Kmalu je uspelo Jezerkiću prodreti in doseči iz 10 m razdalje prvi gol. Ta gol je še bolj

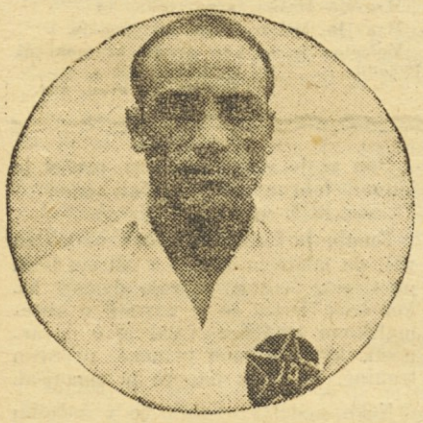

Simonovski je dal 2. gol za Partizana

zmedel napad Sloge, dočim Partizan ni prenehal z napadi. Že 3 minute nato doseže Mihailović dobro podano žogo ter strelja ostro na gol in poviša rezultat na 2 : 0 za Partizana. Napadalna vrsta Partizana ne preneha z obleganjem nasprotnikovega gola ter kmalu doseže po Mihailoviću tretji gol. Igralci Sloge se še vedno ne znajdejo in tako doseže Partizan proti koncu prvega polčasa po lepi kombinaciji med Jezerkićem, Simonovskim in Bobekom četrti gol, ki ga je streljal Jezerkić.

V drugem polčasu so uspeli igralci Sloge popolnoma rehabilirati svoj visok poraz v prvem polčasu in so bili ves čas v premoči. Kljub temu, da so bile njihove nade na uspeh zelo majhne, ni njihova borbenost popustila niti za trenutek, vendar jih je spremljala očitna smola in niso mogli doseči niti častnega gola.

Naša krila : Sarajevo 0:0

Sodeč po poteku igre v prvem polčasu, je izgledalo, da bodo Naša krila zmagala v tej tekmi vsaj z enim golom razlike. Enajstorica Sarajeva, ki je bila sestavljena iz samih mladih nogometašev, ni niti za trenutek popustila pred napadi Naših kril in je bila v trenutkih mnogo nevarnejša od svojega nasprotnika. Prve napade je izvedlo moštvo Sarajeva, vendar je bila obramba Naših kril ves čas na mestu in sproti razbila vse napade Sarajeva.

V drugem polčasu je bilo pričakovati, da bodo Naša krila končno le dosegla zmago, ker so igrala z vetrom. Vendar so Sarajevčani pokazali, da se da lepo in dobro igrati tudi proti vetru.

Po koncu tekme, ki je bila neodločena, je sodnik moral igro podaljšati še dvakrat po 15 minut, vendar tudi to ni zadostovalo, da bi ena ali druga enajstorica dosegla zmago. Žreb je nato določil Naša krila za finalista.

Dve tekmi v košarki v Ljubljani

Ljubljana, 30. nov. Sinoči sta bili na Taboru odigrani dve tekmi v košarki. Igrali so drugo moštvo Enotnosti z drugim moštvom Triglava in reprezentanca Univerze s prvim moštvom Triglava.

ENOTNOST II: TRIGLAV II
45:17 (21:8)

Mladinsko moštvo Enotnosti je zasluženo zmagalo, kajti vsi igralci so bili danes odlični, posebno pa napad, ki je imel v svojih vrstah več realizatorjev, kakor Supančiča, Škrjanca in Petriča.

V moštvu Triglava je bilo več začetnikov, ki niso mogli nuditi večjega odpora dobrim igralcem Enotnosti. Moštvi sta igrali v naslednjih postavah:

Enotnost: Škrjanc (16), Supančič (11), Steiner (7), Petrič (4), Filipan (3), Škrjanc II (3), Ogrin, Urek, Polanc.

Triglav: Repinc (7), Mitrič (4), Šerbec II (2), Dvoržak (2), Bardutzki, Rupret, Feguš, Gričar.

Sodila sta Počkar in Kit.

UNIVERZA : TRIGLAV
42:36 (18:14)

V drugi tekmi današnjega večera sta nastopili reprezentanca Univerze in prvo moštvo Triglava. Zmagala je reprezentanca Univerze z rezultatom 42:36 (18:14).

Moštvo Triglava je že takoj v začetku prešlo v vodstvo z 8:1. Toda moštvo Univerze ni popustilo, temveč je menjalo sistem igre, pričelo igrati sistem kritja in s tem že v prvem polčasu zmagalo z 18:14.

Tudi v drugem polčasu moštvo Univerze ni popustilo v tempu. Napad je igral zelo dobro, posebno v zadnjih minutah se je razvila lepa igra. Zmaga je zaslužena.

Moštvo Triglava se je že zelo popravilo, igralci so se vigrali in bodo v kratkem resen konkurent Enotnosti.

V moštvu Univerze so bili večinoma igralci Enotnosti, ki so igrali zelo dobro, zlasti so ugajali Fugina, Mravlje, Počkar in Šerbec.

Univerza: Počkar (13), Šerbec (12), Fugina (8), Mravlje I. (7), Ciglar (2), Mravlje II., Breznik, Sedej.

Triglav: Amon (12), Deu (6), Jurvan (6), Kavčič (5), Vozelj (4), Križič (2), Müller (1), Brdnik, Remic.

Sodila sta Kosec in Steiner dobro.

Zmaga Celjanov v kegljanju

Celje, 30. nov. Šele pred kratkim ustanovljena kegljiška sekcija SFD Kladivarja je povabila na tekmo FD Kuno goro iz Pregrade v Hrvatskem Zagorju in zmagala z več kot 100 točkami razlike. Končni rezultat je **493:386 v korist Kladivarja.** Moštvi sta nastopili v naslednjih postavah:

Kladivar: Vrtovec, Tepej, Truglas, Zadravec, Golc, Zorko, Hafner, Biljen, Krivec in Stupica.

Kuna gora: Bregorić, Krtnik, Ter, Glavić, Malenica, Krog, Telec, Mladinov, Kranjčec in Grbavec.

Med posamezniki so dosegli najboljše uspehe naslednji:

Biljen Ivo (Kladivar) 69, Hafnet Stane (Kladivar) 67, Krog Milan (Kuna gora) 64, Vrtovec Franc (Kladivar) 59, Tepej Jože (Kladivar) 55.

Množično tekmovanje v metu krogle v Sarajevu

Sarajevo, 30. nov. Fizkulturna zveza Bosne in Hercegovine je organizirala množično tekmovanje v metu krogle. Najprvo je bilo izvedeno tekmovanje na podeželju in po fizkulturnih društvih. Zmagovalci so tekmovali nato na okrajnem tekmovanju, ki so pokazala zelo lepe uspehe. Tako sta n. pr. v Gackem dosegla 28 letin delavec Obren Milić in 25-letni poljski delavec Dane Ačić znamko nad 14 m. Milić je vrgel kroglo 14.21, Ačić pa 14.15 m. Veliko število je doseglo nad 12 m. Dne 7. decembra bo v Sarajevu zaključno tekmovanje za vso republiko. Na tem tekmovanju bodo nastopili vsi oni, ki so pri dosedanjih tekmovanjih vrgli kroglo nad 13 m.

Szegedin : Subotica 2:1 (0:1)

Subotica, 30. nov. Pred 2500 gledalci je bila v deževnem vremenu in na razmočenem igrišču odigrana mednarodna tekma med reprezentancama Szegedina in Subotice. Zmagala je reprezentanca Szegedina z rezultatom 2:1 (0:1). Gol so dali: Kovacz in Pozor za Szegedin ter Ognjenov za Subotico. Sodil je Rakić iz Subotice.

Nogomet po svetu

Norrköping v Italiji

MILANO, 230. nov. Nogometni prvak Švedske Norrköping je danes gostoval v Torinu, kjer je pred 20.000 gledalci premagal vodilno moštvo italijanske lige Juventus z 2:0 (2:0). Oba gola je dal v 27. in 29. minuti prvega polčasa Gunnar Nordhal.

Slavia (Praga) : Wacker (Dunaj) 4:3 (2:1)

PRAGA, 30. nov. Danes je bila prijateljska nogometna tekma prvakov češke in avstrijske lige. Čeprav je Slavia nastopila brez Bicana, je zasluženo premagala dunajski Wacker s 4:3 (2:1). Gole za Slavio sta v Torinu, kjer ej pred 20.000 gledalci dala Bradač 3 in Kopecky, za Wacker pa Hahnemann Strobl in Wagner.

Levski : Reprezentanca Tirane 1:1

TIRANA, 30. nov. Na stadionu Kemal Stafa je pred 20.000 gledalci nogometni prvak Bolgarije Levski igral z reprezentanco Tirane neodločeno 1:1.

ŽENSKA PLAVA HITREJE OD MOŠKIH

Nov ženski rekord Van Vlietove na 400 m prsno

Nedavno je nizozemska plavalka Van Vlietova izboljšala ženski svetovni rekord na 400 m prsno s fenomenalnim časom 5:58,6. S tem rekordom je postala absolutna rekorderka v prsnem slogu na vseh progah. Ta rekord je že štirikrat skušala izboljšati, vendar ji doslej to ni uspelo. Na zadnji tekmi v Hilvesumu pa je prekosila stari rekord Nemke Kappel kar za deset sekund. Poglejmo, kako se je razvijal svetovni rekord na 400 m prsno za ženske.

7:42,2 van den Bogaert (Belgija) 1922
7:20,0 Gilbert (Anglija) 1923
7:04,8 Garagthy (ZDA) 1925
6:59,3 Hazelius (Švedska) 1926
6:54,8 Baron (Nizozemska) 1927
6:46,8 Schrader (Nemčija) 1928
6:45,6 Baron (Nizozemska) 1928
6:41,4 olstenholme (Anglija) 1930
6:38,4 Kastein (Nizozemska) 1932
6:29,0 Kastein (Nizozemska) 1933
6:24,8 Machata (Japonska) 1933
6:19,2 Geneger (Nemčija) 1937
6:16,2 Sörensen (Danska) 1939
6:15,8 Lenk (Brazilija) 1939
6:13,7 Walberg (Nizozemska) 1940
6:13,2 Kappel (Nemčija) 1940
6:08,2 Kappel (Nemčiqa) 1941
5:58,6 van Vliet (Nizozemska) 1947

Če hočemo videti, kakšno visoko vrednost ima ta rezultat, ga moramo primerjati z moškimi. Samo državni

rekordi plavalnih velesil nam dajo jasno sliko, da ne zaostaja dosti za najboljšimi moškimi prsnimi plavalci. Tako ima na pr. francoski rekorder, ki je obenem tudi službeni evropski rekorder na 200 m prsno, Nakache, le 5 sekund boljši čas na tej progi. Naš rekorder Cerer bi prekosil van Vlietovo le za tri sekunde. Zanimivo pa je, da je van Vlietova plavala boljše od madžarskega moškega državnega rekorda, ki ga drži Szegedi. Szegedi vodi letos na lestvici evropskih prsnih plavalcev na 200 m s časom 2:38,8.

Moški rekordih v raznih državah na 400 m prsno izgledajo takole:

ZSSR: 5:38,6 Meškov
Čehoslovaška: 5:43,8 Komadel
ZDA: 5:43,8 Kaye
Nemčika: 5:43,8 Heina
Danska: 5:45,0 Jensen
Francija: 5:53,2 Nakache
Švedska: 5:53,4 Rothman
Jugoslavija: 5:55,1 Cerer
Madžarska: 5:59,8 Szegedi
Finska: 6:02,0 Reingoldt
Italija: 6:25,2 Bertetti

Primerjajmo vmesne čase Vlietove in našega Cerarja v rekordnem podvigu na 400 m prsno:

van Vliet

		100 m:
100 m:	1:23,0 —	1:23,0
200 m:	2:54,6 —	1:31,6
300 m:	4:28,0 —	1:33,4
400 m:	5:58,6 —	1:30,6

Cerer

		100 m:
100 m;	1:21,2 —	1:21,2
200 m:	2:51,2 —	1:30,0
300 m:	4:24,2 —	1:33,0
400 m:	5:55,1 —	1:30,9

Iz gornje tabele vidimo, da je Cerer ostreje začel, medtem ko je Vlietova zadnjih 100 m preplavala hitreje.

Van Vlietova plava le v klasičnem prsnem slogu, zato so njeni rekordi na daljših progah mnogo boljši. Na 100 m plava 1:18,2 kar je, v primerjavi z moškimi povprečen rezultat, njen čas na 400 m pa je skoraj neverjeten.

Zanimivo je, da ima van Vlietova veliko sestra in bratov, ki pa so skoro vsi neplavalci.

Smuška skakalnica na Vojskem je dograjena

Delavci in prostovoljci so na novo zgrajeni skakalnici na Vojskem nad Idrijo opravljali dne 25. oktobra ravno zadnja dela, ko je začelo deževati in kmalu nato snežiti. Če izvzamemo zasilno skakalnico v Cerknem, katero je med osvobodilno borbo zgradil Rudi Finžgar in ki je danes podrta, je to sploh prva smučarska skakalnica na Primorskem. Zgrajena je bila po načrtih inž. Bloudeka v prav kratkem času in v veliki meri s prostovoljnim delom. Dopuščala bo skoke do 40 m in je vsekana v teren, tako da njeno vdrževanje ne bo težko. Leži prav sredi vasi na pobočju strmega hriba tik za šolskim poslopjem. Gradnjo je vodil smučarski učitelj in organizacijski sekretar okrajnega fizkulturnega odbora v Idriji Miklavič Vlado, ki zasluži vso pohvalo za pravočasno dovršitev del. S tem je pa tudi idrijski okrajni fizkulturni odbor izpolnil prvo obvezo, med mnogimi, ki si jih je zastavil za dvig fizkulturnega življenja v svojem okolišu.

Danes leži skakalnica še mirna v krasni, lepi in že zasneženi pokrajini. Kmalu pa bo oživela in prvi Primorci bodo začeli vaditi na njej, kar nam

daje upanje, da ni daleč čas, ko se bodo na naših skakalnih tekmah pojavili tudi prvi tekmovalci iz novo osvobojenih krajev.

Takoj po dograditvi skakalnice je okrajni odbor prešel na drugo akcijo — zgraditev stalne proge za smuk. V ta namen je bilo zbrano strmo pobočje proti dolini Kanomlje. Proga bo dolga okoli 25 km. Sneg je začasno zavrl dela, ki pa bodo dokončana že v nekaj dneh, saj je potrebno izsekati samo še nekaj sto metrov grmovja v dolnjem delu proge.

Tako bo imelo Vojsko že v letošnji smučarski sezoni možnost za vadbo prav vseh smuških disciplin. Okrajni odbor je že ukrenil vse potrebno za izvedbo dva in pol mesečnega tečaja na Vojskem, na katerem se bodo lahko zvrstili smučarji vseh bližnjih okrajev in se izpopolnili v smučarskem znanju. Od 15. do 20. dec. bodo v tečaju poizkusili svoje znanje najmanjši, pionirji ljudske šole v Idriji, nato čez praznike pa gojenci Centralne šole v Idriji. Mladina idrijskega okraja in bližnjih okrajev ter dijaki bodo imeli na razpolago tri turnuse po 10 dni v skupinah po 30 tečajnikov, pa tudi vsi ostali bodo lahko prišli na svoj račun. Tudi tekmovalci Primorske, ki bodo letos v večjem številu posetili tekmovanja v novi domovini, bodo lahko boljše pripravljeni na tekmovanja. Idrijski odbor je že sklenil, da se bo v novi sezoni udeležil vseh važnejših tekmovanj in tako navezal stike s svojimi brati, od katerih smo bili ločeni tako dolgo dobo.

Višek sezone pa bomo dosegli s tekmovanjem za Vojkov pokal, katerega sedaj hranijo Jeseničani. Tekmovanje bo letos razširjeno na vse discipline in so priprave že v teku. Prepričani smo, da bodo vsa društva Slovenije letos pravilno ocenila naše prizadevanje in pripravila vse potrebno za dvodnevno tekmovanje, ki je že lansko leto doseglo najlepši uspeh. O tekmovanju samem bomo v kratkem objavili točnejša navodila.

Poziv smučarskim učiteljem

Smučarski odbor pri FZS poziva vse smučarske učitelje, da se obvezno udeležijo posveta smučarskih učiteljev, ki bo v sredo 3. decembra v Ljubljani ob 18. uri v smučarski šoli na Taboru — FZS. Obenem pozivamo vse smučarske učitelje, ki se posveta ne bi mogli udeležiti, da pošljejo točen naslov bivanja in kje so zaposleni in sicer:

Andolšek Ludvik, Dobrepolje; Bervar Nani, Ljubljana; Ciber-Taussig Vida ,Ljubljana; Jamnik Jože, Ljubljana; ing. Janša Janko, Kranj; Jelenič Jernej, Ljubljana; dr. Kmet Stanko, Ljubljana; Korče Danilo, Ljubljana; Kosec Miloš, Ljubljana; Košir Jože, Kranjska gora; Kump Robert, Ljubljana; Kunstelj Tone, Ljubljana; Merhar Milan, Domžale; Petrin Franc, Celje; Praček Ciril, Jesenice; Predalič Stane, Ljubljana; Razinger Radejka, Ljubljana; Smolej Franc, Jesenice; Stopar Rudi, Ljubljana; Ulaga Drago, Ljubljana; Urbar Slavko, Slovenjgradec; Virens Olga, Ljubljana; Vučnik Lado, Ljubljana; Ziherl Janko, Žiri; Znidar Emil, Jesenice; Kveder Janez, Ljubljana; Kogovšek Boris, Ljubljana; Korbar Vladimir, Rogaška Slatina; Ažman Anton, Ljubljana; Bolta Slavko, Ptuj; Florjančič Mira, Sv. Lenard v S.; Hočevar Ciril, Maribor, Kosmač Alojzij, Kranjska gora; Logar Josip, Kočevje; Žitnik Vinko, Ljubljana; Glonar Jože, Novo mesto; Stojanovič Cedom, Kranj; Test Dore; Žerjal Emil, Rateče-Planica; Smerdu Milan, Ljubljana; Ošina Štefan, Jesenice; Ravnik Ludvik, Ljubljana; Vesel Rajko, Slovenske Konjice; Urbančič Slavko, Krško; Osovnikar Milan, Ljubljana, Zadravec Drago, Celje; Logar Alojzij, Kočevje.

Vse podatke je treba poslati na naslov: Odbor za smučarske učitelje pri FZS, Ljubljana, Tabor 13.

Smučarske odbor pri FZS

POPRAVEK
F. A. LJUBLJANSKE UNIVERZE

V »Poletu« št. 41 od 13. oktobra 1947 je priobčil jurist S. Ž. ostro kritiko o F. A. »Branko Ziherl«, v kateri trdi med drugim tudi, da se je prijavilo za tekmovanje za fizkulturni znak 550 študentov, toda do danes še nihče ni osvojil znak. Čeprav je splošna kritika utemeljena, moram glede fiz. znaka popraviti dopisnika. Poznam namreč dva študenta, ki sta do danes osvojila srebrni znak. To sta:

Mravlje Dušan, stud. tehn. in
Mravlje Milan, stud. ekonomija.

Verjetno je še kdo drugi, ki meni ni poznan.

Šerbec V., stud. iur.

IGOR Š.:

BELA POTA

4

Poves smučarja

Kakšne uspehe so doslej želi Skandinavci! Nikdo jim ni dorasel. V knjigi stoji, da so oni od mladih nog na smučeh, da vso dolgo zimo presmučajo. Res je. Toda, ali ni tudi on, France, doma na plohcih? Seveda, zima je tam daljša kot pri nas, a saj so tudi pri nas predeli, kjer se lahko smučaš od zgodnje jeseni do pozne pomladi. In on, France, je zrasel v takih krajih.

Zakaj torej on ne bi zmogel tega, kar zmorejo severnjaki?

Tu se je tok Francetovih misli pretrgal. Vedno je prišel do istega zaključka »zakaj on ne bi zmogel istega, kar zmorejo severnjaki?«

Počasi je rasel v njem sklep, da mora doseči toliko kot drugi, in ne samo to! Doseči hoče več, biti hoče še boljši kot so ti trdi, z zimo zrasli možje s severa.

Ni si bil niti zdaleka na jasnem, kaj pomeni ta sklep mladega kmečkega fanta s slovenskih gora, tam, kjer se stikata meji Štajerske in Gorenjske. Ni vedel, da hoče s tem streti neomejeno gospostvo Nordijcev v smuških tekih, ni vedel, da ne bi dosegel s tem samo svoje zmage nad njimi, temveč da bi bila to največja zmaga jugoslovanskih smučarjev. V njem je živelo samo »če zmorejo oni — zakaj ne bi zmogel jaz?«

Ali mu bo uspelo, o tem ni razmišljal. Koliko trdega dela bo potrebno, mu je bilo jasno. Toda, da bi se tega ustrašil — ne! Vajen je bil trdega in sistematičnega dela, borba z Janezom ni bila lahka.

Zdravje? Zdrav je kot riba, bolezni sploh ne pozna.

Zmogljivost? V partizanih je dokazal, da zanj ni prehudega napora.

Volja? Da, tudi te mu ne manjka.

Toda! Nad vsem skupaj je stal velik »toda«! Morda je to tradicija severnjakov? A France je imel močno, jekleno voljo, vedno je dosegel to, kar je hotel. Zakaj ne bi strl tudi tradicije severnih narodov?

Ali se mu bo posrečil ta veliki podvig?

IV.

Ko je France vstal, so se začeli zanj dnevi trdega treninga. Spočetka mu je nagajala noga, a se je kmalu popravila in zopet se je lahko smučal kot prej po sosednih hribih.

Nabavil si je knjižice, ki so govorile o tekih, o treningu in o smučeh. Zadnje prihranke je dal za odlične, lahke smuči, napravljene samo za tek. Kupil si je čevlje in vezi in začel s treningom.

Dan se je vrstil za dnem, prešel je januar, februar se je bližal koncu — France je treniral...

Kmalu je čutil, da zmore vsak dan več, da lahko presmuča v ostrem tempu deset, petnajst in celo dvajset kilometrov. Držal se je navodil o sistematičnem treningu. Čital je o nevarnosti, ki jo s sabo prinese pretiran trening, in svoje napore je zmanjšal.

Neko nedeljo — bilo je v začetku februarja — je prebiral pri zajtrku časnik. Hitro je preletaval naslove, mudilo se mu je. Namenjen je bil v neko oddaljeno kočo. Pogled mu obtiči na razpisu državnega prvenstva v tekih in klasični kombinaciji. Pazljivo je prečital in nato odrooptal s smučmi.

»Kaj, ko bi se prijavil? Bi se? Ne, ne bom se, še nisem tako daleč! Ah, vseeno — bom se!«

Hitro je tekel po vaški cesti, zavil za poslednjo hišo navkreber in se začel vzpenjati po položnem pobočju v hrib.

Turnir v Moskvi

Uspešen začetek Gligorića in dr. Trifunovića

Dne 25. novembra se je začel v Moskvi mednarodni šahovski turnir v spomin Mihajla Čigorina. Dvorana, v kateri igrajo sovjetski, poljski, jugoslovanski, češki in bolgarski šahisti, je okrašena z državnimi zastavami. Predsednika Komiteja za fizkulturo in šport pri ministrskem svetu RSFSR, Sergej Pušnov, je v otvoritvenem govoru naglasil velik pomen tega turnirja za zbližanje slovanskih narodov. V imenu jugoslovanskih šahistov je govoril Svetozar Gligorić, v imenu sovjetskih pa Romanovski.

»Večerna Moskva«, ki je posvečena spominu velikega ruskega šahista Mihajla Čigorina, je prinesla veliki sliki naših velemojstrov Trifunovića in Gligorića ter njuna članka o jugoslovanskem šahu.

Keres vodi po III. kolu

Že prvi dan so se pričele zanimive borbe. Prva je bila končana partija med Rogozinom in Holmovim. Rogozin je v 22. potezi izvojeval zmago. Trifunović je igral v I. kolu s prvakom Ruske federacije Novoteljnovom. Novoteljnov si je kot črni izbral Njemcovičev sistem. Trifunović je takoj ob pričetku igre zamenjal lahke figure, tako da so na deski že pri 18. potezi ostale samo težke figure. Po izmenjavi kraljic je imel Trifunović v 21. potezi precejšnjo pozicijsko prednost in ko je Novoteljnov v 29. potezi napravil manjšo napako, je jugoslovanski mojster z manevrom stolpa izsilil zmago. Partija med Bondarevskim in Botvinnikom se je končala neodločeno.

V II. kolu, ki je bilo v četrtek, je bila do 20.30 končana le partija med Boleslavskim in Holmovim. Zmagal je Boleslavski.

V III kolu se igralci še niso razigrali in še ni bilo gotovo, kdo bo prevzel vodstvo. Od 8 partij, ki so bile na sporedu, je bilo odigranih le 6. V partiji s češkoslovaškim prvakom Pachmanom je ruski mojster Holmov igral izpod svojih zmožnosti in izgleda, da ta igralec še nima turnirskih izkušenj, ker ga je Pachman premagal po 32. potezi. Novoteljnov je v prekinjeni partiji s Kottnauerjem v delni premoči, Keres pa je premagal Sokolskega v 47. potezi. Bondarewski si je pridobil prednost nad Platerjem in ima izglede na zmago. Gligorić je igral proti sovjetskemu velemojstru Botvinniku z belimi figurami. Partija je bila zelo zanimiva in polna duhovitih potez. Po prekinitvi je stanje tako, da se bo partija verjetno končala remi. Prekinjena je bila tudi partija Trifunović-Cvetkov.

PREKINJENE PARTIJE

Moskva, 30. nov. Včeraj so bile v vseslovanskem turnirju odigrane prekinjene partije iz I. kola in so bili rezultati naslednji:

Partija Keres : Plater se je končala brez igre remi. V odloženi partiji je Pachman premagal Cvetkova, Gligorić pa Kottnauerja. V partiji iz II. kola je Kotov dobil proti Gligoriću, ki je imel izgubljeno prekinjeno pozicijo in igre ni nadaljeval. Smislov in Rogozin sta brez nadaljevanja remizirala. Keres je hitro premagal Cvetkova. Plater in dr. Trifunović sta se sporazumela za remi. Novoteljnov in Bondarevski sta po 89. potezah remizirala.

V nadaljevanju svoje prekinjene partije iz I. kola je Kotov ustavil pozicijsko prednost in v 51. potezi premagal velemojstra Smislova. Čehoslovak Pachman je kot beli razbil staro indijsko obrambo Cvetkova in začel ostri napad na črnega kralja. Kmalu je dobil materialno in pozicijsko prednost ter prisilil Cvetkova v 37. potezi na predajo. Čehoslovak Kottnauer je v odloženi partiji iz I. kola zaigral pasivno v otvoritvi, tako da je Gligorić kmalu dobil iniciativo ter je po izmenjavi kmetov v sredini prišel v prednost, tako da se je Kottnauer v 34. potezi predal. Partija Keres-Plater se je končala remi. Boleslavski in Sokolski sta včeraj ponovno prekinila svojo partijo v 91. potezi, danes pa sta se v ponovnem nadaljevanju zedinila za remi.

Prekinjeno partijo iz II. kola je Gligorić brez nadaljevanja predal Kotovu, dočim so se v partijah Plater-Trifunović in Smislov-Ragozin nasprotniki tudi brez nadaljevanja zedinili za remi. Partija Novoteljnov-Bondarevski se je končala v 89. potezi remi. Velemojster Keres, ki je imel tako materialno kot pozicijsko prednost, je v nadaljevanju svoje partije hitro prisilil na predajo bolgarskega prvaka Cvetkova. Enako je v prekinjeni partiji III. kola Keres v nadaljevanju premagal Sokolskega.

Stanje po III. kolu je začasno sledeče: Keres 2 in pol, Kotov, Pachman 2 (1), dr. Trifunović, Ragozin, Boleslavski 1 in pol (1), Novoteljnov 1 in pol, Plater, Bondarevski, Gligorić 1 (1), Botvinnik pol (2), Smislov, Sokolski pol (1), Kottnauer, Cvetkov 0 (1), Holmov 0 točke.

Po prvem dnevu dvoboja:

ČSR : Jugoslavija 4:3

Zagreb, 30. nov. Danes se je tu začel šahovski dvoboj med reprezentancama Češkoslovaške in Jugoslavije. Čehoslovaki so prispeli včeraj ob 16.45 s posebnim letalom. Poleg 10 igralcev in 2 rezerv je prispela kot vodja ekipe tudi tajnica Češkoslovaške šahovske zveze Janáčkova.

Danes ob 15.30 je bil slovesen pričetek tega zanimivega šahovskega srečanja. V imenu Šahovskega odbora FISAJ-a je pozdravil goste-tov. Miča Rajković, v imenu MLO pa podpredsednik Pavleković. Za pozdrave sta se v imenu Čehoslovakov zahvalila polkovnik Pokorny in šef šahovskega urada v ministrstvu za informacije Opočensky, nakar sta obe reprezentanci izmenjali častna darila.

Tekmovanje je v veliki dvorani Radničkega doma, ki je bila skoraj polna. Otvoritvi je prisostvovalo okrog 1000 gledalcev, ki so vsako zmago — tako Jugoslovanov kakor Čehoslovakov — pozdravili z aplavzom. Obe moštvi sta nastopili danes brez rezerv. Jugoslovansko moštvo igra brez velemojstra dr. Vidmarja, ki je službeno zadržan. Vrstni red je bil naslednji:

Pirc : Foltys prekinjeno, Tomović : dr. Katetov 0 : 1, Puc : Opočensky 0 : 1, inž. Vidmar ml. : Zita remi, kap. Marković : Richter 0 : 1, Milić : Šajtar remi, S. Vuković : Roháček prekinjeno, Kostić : dr. Florian 1 : 0, Božić : Potuček 1 : 0, Rabar : Louma prekinjeno.

Skupno stanje je 4 : 3 za Čehoslovake. Rezervi, ki nista nastopili, sta Bidev za Jugoslavijo in Prucha za ČSR. Vrhovni sodnik je mojster Vladimir Vuković. Za Jugoslavijo je sodnik Mačejin, za ČSR pa polkovnik Pokorny. Danes je vodil tekmovanje Jugoslovan Timet, v torek pa bo II. kolo vodila Čehoslovakinja Janáčkova.

V I. kolu, ki se je odigralo danes, je prvi dobil svojo partijo Kostić, ki je nadigral v španski otvoritvi svojega nasprotnika in osvojil pri napadu damo proti trdnjavi ter zmagal v končnici. Inž. Vidmar ml. je v damskem gambitu po mirni igri remiziral z Zito. Milić je proti Šajtarju v Grünfeldovi obrambi sicer dobil kvaliteto, pa ni mogel izkoristiti svoje prednosti in je pristal na remi. Sledili so trije naši porazi. Kap. Marković je stal proti Richterju zelo dobro, pa je napravil težko napako, izgubil kmeta, dovolil napad ter je Richter zmagal. Puc je igral proti Opočenskemu kot črni damski gambit slabše nego običajno in je bil že po otvoritvi izgubljen. Opočensky je dosegel materialno premoč in zmagal. Tomović je kot beli slabo tretiral Tartakowerjevo varianto damskega gambita in prišel v težak položaj, nakar je dr. Katetov zmagal v napadu. Tik pred prekinitvijo je zmagal za Jugoslavijo še Božić, ki je v španski partiji kot črni dosegel boljšo končnico. Ostale tri partije so prekinjene. Pirc je igral kot črni proti Foltysu ostro Marshallovo varianto španske otvoritve. Igral je neke nove poteze in žrtvoval dva kmeta. Foltys se v zapletih ni znašel in dal oba kmeta nazaj ter izgubil še enega. Ob prekinitvi ima Pirc popolnoma dobljeno končnico. Partija Rabar : Louma se bo menda končala remi, čeprav ima Louma nekaj prednosti. S. Vuković ima proti Rohačku kmeta manj, ima pa v končnici še nekaj izgledov na remi. Če oba remizirata, bo stanje 5 : 5.

Jutri popoldne se igrajo prekinjene partije iz I. kola, v torek pa bo odigrano II. kolo.

Šahovski dvoboj FD Zagreb : FD Polet 5 in pol : 4 in pol

Sredi preteklega meseca je bila v kavarni Astoria prijateljska šahovska tekma med FD Zagrebom in FD Poletom. Igrali so na 10 deskah, po 20 potez na uro. Turnir je trajal od 8. do 13. ure. Dve nedokončani partiji sta bili ocenjeni. Rezultati so naslednji: Udovčič : Mišura remis, Lužejič : Kukovec 1:0, Gonert : Stupan 1:0, Klobučar : Sedej 0:1, Ostovič : Sila 1:0, Filipčič : Spindler 1:0, Binderski : Reberger remis, Lončarič : dr. Klasinc remis, Savič : Krepek 0:1, Ivanšek : Železni remis. Končno stanje: Zagreb 5 in pol, Polet 4 in pol. V decembru bo revanžna tekma v Zagrebu.

Profesorji : dijaki

Na klasični gimnaziji v Ljubljani je močna šahovska sekcija mladinskega fizkulturnega aktiva, ki ima nad 100 članov. Dijaki igrajo redno svoje turnirje, poleg tega pa so se lani in letos pomerili tudi v tekmi s profesorji svojega zavoda. V lanski tekmi so profesorji dobili vse partije izjemno enega poraza. Letos pa je bil rezultat povsem drugačen. Čeprav so dijaki nastopili v približno isti postavi, profesorji pa v znatno močnejši z velemojstrom Pircem na prvi deski, so dijaki v dvokrožni tekmi na 6 deskah dosegli visoko zmago 9 in pol : 2 in pol! Profesorsko moštvo je bilo sestavljeno takole: Pirc, dir. Melihar, Plemelj, Prijatelj, Dobovišek, Uršič. Za dijake pa so igrali Škulj, Fajdiga, Blinc, Škubic, Metlika in Žnidarič. Za profesorje je dosegel obe zmagi Pirc, ki pa mu je četrtošolec Škulj tudi nudil močan odpod. Dir. Melihar je remiziral s sedmošolcem Fajdigo. Vse ostale partije so dobili dijaki.

Napredek dijakov od lanskega leta gre na račun sistematičnega vežbanja in študija teorije otvoritev. Opazilo se je tudi, da so posebno napredovali oni mladinci, ki so pomagali kot demonstratorji pri nedavnem državnem šampionatu v Ljubljani.

840 tekmovalcev na krosih v Murski Soboti

Letos je izvedla FD Sobota jesensk kros popolnoma decentralizirano. V petek, 7. novembra so tekmovali najprej vajenci in sicer jih je teklo na 1500 m dolgi progi 65. Zmagal je Flisar Jože v 5.20 minut. V soboto, 15. novembra so tekmovali dijaki in dijakinje Trgovskega tehnikuma ter gojenci in gojenke Enoletne trgovske šole. Odd 150 dijakov je tekmovalo na krosu 134. Zmagovalci so bili: Med dijakinjami na 500 m Roner Milica v času 2:11, na 800 m pa Skalar Darinka v času 3:03. Med dijaki je zmagal na 1000 m Osenjak Janez v 3:26, na 1500 m pa Lajnčak Jani v 6:11.

Naslednji kros je bil prirejen v nedeljo, 16. novembra za sindikalne podružnice in člane odbora FD Sobote. Tekmovalo pa je samo 21 članov FD Sobote, dočim se fizkulturniki sindikalnih podružnic krosa sploh niso udeležili. Med člani je zmagal na 1000 m Zaplatič v času 6 minut, na 1500 m pa je zmagal nogometni vratar FD Sobote Alojz Žižek v času 5:30 minut.

V petek, 21. novembra so tekmovali v krosu dijaki gimnazije. Od 625 dijakov, od katerih je zdravniško oproščenih okrog 20, se je udeležilo krosa 576 dijakov in dijakinj. Zmagali so naslednji: med pionirkami na 300 m Kumin Vera v 1:30, med pionirji na 800 m Štefanec Alojz v 2:20, med mladinkami na 500 m Murec Helena v 2:05, med mladinkami na 1000 m Puppis Sonja v 6:30, in med mladinkami na 800 m Gams Sava v 2:40, med mladinci na 1000 m Kučan van v 3:17, med mladinci na 1500 m Ferenc Anton v 6 min. in med mladinci na 2000 m Hahn Tibor v 8:35 minutah.

Gojenci Kmetijske šole so izvedli kros v nedeljo, 16. novembra. Sodelovalo je 36 tekmovalcev, ki so tekli na 1500 m. Zmagovalec je potreboval 5:34 minut. Vsega skupaj se je udeležilo jesenskega krosa v Murski Soboti 840 tekmovalcev in tekmovalk.

Tudi tekmovanje za fizkulturni znak je zaključeno. Osvojenih je bilo 222 mladinskih znakov, 72 bronastih ter 22 srebrnih, ter 4 zlati. Med nosilci znakov so vsa tri nogometna moštva FD Sobote.

Kovačič Alenka.

Jesenski kros logaških dijakov

Pravi dogodek za nas gimnazijce je, kadar nastopi čas tekmovanja v krosu, ki se ga vselej udeležimo polnoštevilno. To jesen nas je tekmovalo 321 dijakov (95%). Že nekaj tednov pred določenim dnem smo si ogledovali teren za progo. Izbrali smo si prav lepo lego in izmerili širi proge. Določili smo še start in cilj in se pridno vadili v teku. Radovedni in nestrpni smo prišli s tovariši profesorji na tekmovališče. Zanimanje je bilo veliko zlasti za tek na progi 1000 m, kjer so bili najboljši tekači. Veliko zadoščenje za odličen uspeh teka so gotovo imeli tovariši iz dij. doma, ki so najbolj pridno pomagali pri izmeri in okrasitvi proge pa tudi pri organizaciji tekmovanja.

Uspehi so naslednji:

Na progi 1000 m (dijaki nad 14 let): 1. Dolenc Vinko (3.a) 4:30, 2. Tollazzi Dušan (4.a) 4:55.

Na progi 600 m (dijakinje nad 14 let): 1 Perhaj Barica (3.c) 2:10, 2. Uršič Albina (4.4) in Puntar Ana (4.b) obe 2:20.

Pionirji na 500 m: I. skup. 1. Čuk Albin (3.a), **II. skup.** 1. Likar Niko (2.b).

Pionirke na 300 m: I. skup. 1. Mihelčič Judita (1.c), **II. skup.** 1. Trkulja Branka (2.a).

Čibej Tanja IV.a

Ob zaključku lista .....

Nogometna prvenstva evropskih držav

Češkoslovaška

Danes je bila odigrana zadnja tekma jesenskega dela prvenstva ČSR, ki se je končala s presenečenjem, ker je TŠS Trnava premagala praško Sparto z 1:0 (1:0). Edini gol je dosegel v 20. minuti prvega polčasa levi krilec Pestucha. Tako je Bratislava prvak jesenskega dela prvenstva. Tabela na vrhu je naslednja:

Bratislava	10	5	4	1	31:12	14
Slavija	10	4	5	1	24:20	13
Sparta	10	5	2	3	30:19	12

Poljska

VARŠAVA, 30. novemb. Danes je bila v Poznanju pred 50.000 gledalci zadnja tekma letošnjega nogometnega prvenstva Poljske, kateri je Wartak iz Poznanja premagal Wislo iz Krakowa 5:2 (5:1) in tako že tretjič osvojil naslov prvaka Poljske. Na drugem mestu je Wisla, na tretjem pa AKS iz Hožova.

Madžarska

BUDIMPESTA, 30. nov. Na današnjem XIV. kolu nogometnega prvenstva sta bili predmet posebne pozornosti dve tekmi. Ujpest bi skoraj izgubil tekmo proti MOGÜRT-u, ki je še 5 minut pred koncem tekme vodil 2:1, ko je Patkolo izenačil na 2:2. Ta tekma je bila največje presenečenje današnjega kola madžarskega prvenstva. Presenečenje sta tudi velika zmaga Ferenczvarosa nad Kispestom 4:1 (2:0) in je neodločeni rezultat MTK : SzAC Baratsag 1:1. Ostali rezultati so bili: EMTK : Haladas 1:1, DVSC : Szeged 1:0, Szolno : Elektromos 1:0, Vasas : Vasas ETO 4:2 in MATEOSz : Salgotarian 1:0.

Po tem kolu je vrstni red na lestvici naslednji: Csepel in Vasas 23, Kispest 22, Ferenczvaros 20, MTK 18, Ujpest 17, Haladas 15, MATEOSz 13, Szolno in Salgotarian 11, MOGÜRT, EMTK, Elektromos in SzAC 10, Vasas ETO in DVSC 8, Szeget 7 točk. Odigrani morate biti še dve koli.

Francija

PARIZ, 30. nov. Danes je bilo odigrano 14. nepopolno kolo nogometnega prvenstva Francije, v katerem so se srečali samo lokalni nasprotniki zaradi stavke železniških delavcev. Toda tudi med temi tekmami je prišlo do dveh velikih presenečenj, ki ga predstavlja poraz SC Lilles proti Rennesu 2:4 in neodločen rezultat Reimsa proti Strassbourgu 2:2. Odigrane so bile še tekme: Stade Francais proti Racing 1:0, Mont Pellier proti Sete 1:0 in Metz proti Nancy 4:3.

Na lestvici vodi sedaj Reims z 21 točkami, sledijo Lille z 20, St. Etienne in Marseille 18, Roubaix in Racing 17 točk.

Švica

BERN, 30. nov. Dvoboj vodilnih moštev švicarske nogometne lige med Chaux de Fonds in Grashopersem se je končal z neodločenim rezultatom 3:3. Lausanne, ki je slabo začela v letošnjem prvenstvu, je sedaj po vrsti dobila že pet tekem in danes premagala Drenchen s 3:1 ter se približala vodilnemu moštvu. Lugano je premagal Basel z 1:0, Cantonal : Zürich 4:1, Bern : Young Felows 1:0, Servette : Biel 2:2.

Po XI. kolu je tabela naslednja:

Chaux de Fonds	11	7	2	2	30:19	16
Servette	11	6	3	2	27:18	15
Biel	10	6	2	2	15:11	14
Grashopers	11	5	4	2	38:23	14

Italija

MILAN, 30. nov. V današnjem XI. kolu nogometnega prvenstva Italije ni imelo razen Bologne nobeno vodilno moštvo uspeha v svojih tekmah. Torino je igral neodločeno 2:2 z Alessandrio, Modena pa je v Palermi zgubila proti Salermitani 0:1. Milan je igral neodločeno 0:0 z Luchesejem, Vincenza pa tudi neodločeno 1:1 z Romo. Ostali rezultati so: Bologna : Livorno 4:1, Lazio : Atalanta 1:1, Inter : Bari 4:1, Triestina : Fiorentina 1:0, Pro Patria : Genoa 3:2, Samp Doria : Napoli 2:1.

Na lestvici vodita Torino in Milan s 16 točkami, sledi Inter 14, Juventus in Bologna 13, Salermitana in Triestina 12.

Anglija

LONDON, 30. nov. V XIX. kolu nogometnega prvenstva Anglije je pretrpel londonski Arsenal svoj prvi poraz. V Derbyju je pred 34.000 gledalci Derby County premagal Arsenal z 1:0 (1:0). Derby County je v izvrstni formi ter je sedaj po vrsti dobil 10 tekem. Edini gol tekme je dal v 32. minuti prvega polčasa desna zveza Harrison. Veliko presenečenje tega kola je še visoka zmaga Middlesbrougha nad Blackborn Rowersom s 7:1. Arsenal je kljub porazu ostal z velikim naskokom na vrhu tabele. Ostali rezultati tekem so: Aston Villa : Burnly 2:2, Blackpool : Charlton Ath. 3:1, Chelsea : Manchester U. 0:4, Everton : Preston NE 2:1, Grimsby : Bolton Wand. 0:2, Huddersfield : Shefield U. 2:1, Manchester City : Liverpool 2:0, Sunderland : Portsmouth 4:1, Wolverhampton W. : Stoke City 1:2.

Vrstni red na vrhu lestvice je naslednji:

Arsenal	18	12	5	1	31:9	29
Burnley	18	8	8	2	26:13	24
Derby County	19	8	7	4	29:19	23
Blackpool	19	10	3	6	25:18	23
Preston NE	19	10	3	6	27:27	23

V tujini je hokejska sezona v polnem teku

Češki prvak LTC na Švedskem

STOCKHOLM, 30. nov. Češki prvak LTC je med tednom igral z raznimi švedskimi moštvi v hokeju na ledu. V četrtek je LTC premagal AIK z 9:3 (2:0, 5:0, 2:3), predvčerajšnjim pa je premagal Hammarby z 2:1 (0:0, 1:1, 1:0). Danes je bilo pred komaj 2500 gledalci na zelo slabem ledu srečanje, v katerem je hokejska reprezentanca Švedske premagala LTC s 6:3 (4:3, 0:3, 2:0). Ves čas tekme je deževalo in je zaradi tega igra precej izgubila da svoji vrednosti. Švedi so zmagali zasluženo, ker je pri LTC posebno v prvi tretjini odpovedal napad z vratarjem inž. Modrim. Gole so dali za Švedsko: Eriksson 2, Hjelm, Lindström, Ljungman in Lindberg, za LTC pa Stibor, V. Zabrodsky in Rozinak.

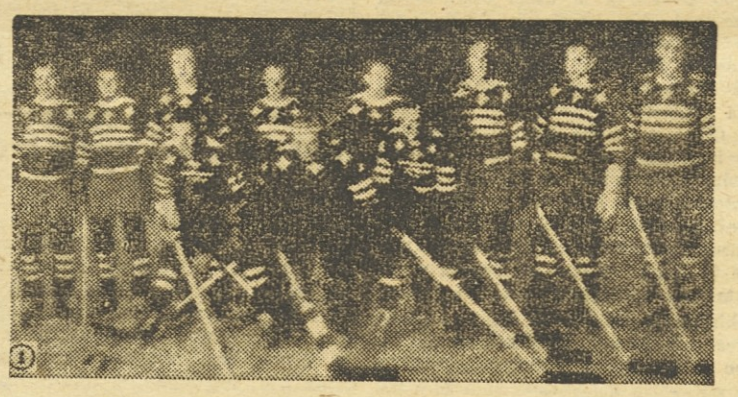

Hammarby je nepričakovano podlegel prvaku ČSR

Prvenstvo ČSR

PRAGA, 30. nov. Med tednom so bile odigrane naslednje tekme češkoslovaške lige v hokeju na ledu:

SKUPINA A: V Pragi — I. ČLTK : Stadion Podoli 8:3, v Brnu — SK Prostoljov : Horacka Slavia 1:2.

SKUPINA B: V Pragi — Sparta : Stadion Češke Budejovice 2:1, v Bratislavi — SK Bratislava : BK Hvaličkov Brod 13:3, SK Bratislava : Stadion Češke Budejovice 3:3.

Sigurni prvak skupine A je I. ČLTK, skupine B pa LTC. Finalno srečanje obeh moštev bo 5. decembra v Pragi.

Prvenstvo Švice

BERN, 30. nov. V Zürichu je SC Zürich, ki je nedavno v prijateljski tekmi premagal švicarskega prvaka v hokeju na ledu HC Davos s 4:3, premagal v četrtek Montchoisi (Lausanne) z 8:4, včeraj pa SC Bern z 11:4. Prvak HC Davos je premagal Youngtelows s 5:0.

Drobne zanimivosti

Sinoči je v Parizu v Palais des Sports pred 11.000 gledalci pariški Racing dosegel nadaljnjo mednarodno zmago v hokeju na ledu. Drugo najboljše moštvo Češkoslovaške I. ČLTK je bilo poraženo z rezultatom 4:2 (1:2, 0:0, 3:0).

*

V prijateljski tekmi v hokeju na ledu je prvak Italije HC Milano premagal švicarsko moštvo Young Sprinters (Neuchatel) s 14:5.

*

Turneja češkega hokejskega prvaka LTC v ZSSR je odpovedana do konca zimske sezone. Namesto tega bo LTC odšel 12. decembra na krajšo turnejo v Anglijo, koncem decembra pa v Švico, kjer bo branil naslov prvaka za Sprenglerov cup.

*

V Stockholmu se je pričel v pokriti dvorani Kungliga Kluben teniški dvoboj med Italijo in Švedsko. Po prvem dnevu je stanje 1:1. Cucelli (Italija) je premgal Oernberga (Švedska) s 3:6, 7:5, 7:5, 6:2, Bergelin (Švedska) pa del Bello (Italija) s 6:2, 6:1, 6:0.

*

V Varšavi je češka reprezentanca premagala poljsko v grško-rimski rokoborbi z rezultatom 5:3.

*

Telodvadna repezetanca Švice je v Ženevi premagala Italijo z 234:213 točkami. Najboljši posameznik je bil Švicar Studder ki je zbral 39,50 točk.

*

Švedski olimpijski odbor je definitivno določil reprezentanco za zimske olimpijske igre v St. Moritzu. Na pot bo odšlo 30 smučarjev, 19 hokejistov, 10 hitrostnih drsalcev in 5 tekmovalcev za moderni petoboj (tek na 18 kilometrov, slalom, jahanje, sabljanje in streljanje). Švedska vlada je odobrila olmipijskemu odboru 162.000 šv. kron, t. j. 2,300.000 din.

*

Reprezentanca Madžarske je v namiznem tenisu premagala reprezentanco Nizozemske s 5:0.

*

Jesenski prvak švedske nogometne lige Malmö FF je v Bruslju igral neodločeno 2:2 (1:1) z belgijskim nogometnim prvakom Anderlechom.

V Ringu je Mihail Lemeha

V ring prihaja širokopleč, čeden dečko v beli majci z emblemom Primorja. »Lemeha, Lemeha!« zašumi po dvorani. Videl sem mnogo boksačev, ki so šli v ring mirno, prepričevalno, z edinim ciljem — zmagati. Toda ta presega vse po popolnem zaupanju v svoje sile. Verjetno bi se ta komaj 22-letni fant iz Vladivostoka vzradostil, če bi naletel na pravi odpor. Kajti temu mladeniču s črnimi brkicami se hoče vedno znova uživati ostro in nepovrnljivo slast boja.

Na moštvenem prvenstvu Ruske federacije se je Lemeha štirikrat povzpel v ring in štirikrat so mu sodniki morali priznati njegove bliskovite zmage; že v začetku prve runde je kneckoutiral A. Asanova iz Kirova, z očividno prednostjo premagal Novosibirca A. Tomilovega, nato pa V. Viriševa iz Sverdlovska in Ivanovca M. Kirova, izkušenega in visoko tehničnega boksača, udeleženca vsezveznih tekmovanj.

Če gledaš borbo Lemehe, se ti zdi, da je kakor ustvarjen za boks. Komsomolec Mihael Lemeha se v dvoboju gibljе lahko in neprisiljeno. Zraven je treba povedati, da pred vstopom v ring zelo hladnokrvno sekundira pri svojih tovariših, kar ne dela noben naš mojster. V boju se Lemeha široko smehlja, celo takrat, kadar napada ali popravlja napake. Ta nasmeh često zmeša njegovega nasprotnika. V tem nasmehu se kaže značaj Lemehe — borca, ki stremi k nagli zmagi, katere si je popolnoma svest.

Športna sreča se mu kar radodarno smeje. Od 40 svojih borb jih je dobil 37 in ni v zadnjih letih izgubil nobene. Njegovo orožje je neprestan napad, brez odmora, udarci naravnost.

V Primorju je boks eden najpopularnejših športov. V Vladivostoku, na obali in na vojnih ladjah visoko cenijo smelost in napor, brzino in drznost ljudi v kožnatih rokavicah. Na široko so tu znani vsi mestni boksači, toda nihče se po svoji popularnosti ne more primerjati z absolutnim prvakom Daljnega Vzhoda in Tihooceanske mornarice — Mihajlom Lem ho. V mornarici je Lemeha že pet let. Začel je kot mornarček, danes je v rangu starejšega mornarja. Sodeloval je skupaj z deli Sovjetske armade pri izkrcanju na sovražnem ozemlju pri Sejsinu.

Lemeha je po rodu Primorec in je pričel boksati l. 1942. Zanimivo je dejstvo, da je takrat tehtal 47 kg in so ga z veliko težavo vključili v najlažjo kategorijo. Sedaj je v srednji kategoriji in z veseljem nastopa tudi proti onim iz težke kategorije. To je uspeh 5 letnega upornega treninga in nastopanja v ringu.

V družini Mihajla Lemehe je 6 bratov. Vsi so — boksarji! Po Mihajlovih besedah je najboljši njegov najstarejši brat — Stepan, ki je prvi premagal Mihajla. Stepan Lameha je starejši poročnik letalstva, nosilec štirih redov, smučar in drsalec prvega reda mojster padalskega športa. Dober boksač je bil Josip Lemeha, prvak Primorja v lahki kategoriji. Padel je v domovinski vojni in je po smrti prejel naziv heroja Sovjetske zveze. Velike sposobnosti kažeta tudi 18-letni Gennadij in 16-letni Jurij. Oba trenira sam Mihail.

Zunanji pogoji za borbo so pri Mihailu Lemehi sijajni. To je pravi samonikli človek, s kolosalno fizično silo, ki hrepeni po boju, pojava, ki zna sprejeti udarec in ga dvakratno vrniti. Po tempu boja Mihail zelo spominja na Anatolija Perova iz Moskve, vendar Mihail tolče močneje in ostreje.

Videli smo štiri kratke borbe Mihaila Lemehe. V njih je bila prava zagrizenost, neizčrpljiva energija in volja za zmago. Brez dvoma je bil pred nami izreden boksač srednje kategorije. Vendar v njegovem načinu borbe ni težko ugotoviti resne nedostatke. Napada skoraj brez vsake priprave, često udari v prazno in skoraj vedno zanemarja direktne udarce z levico. Naj Lemeha misli na to, da se bo moral srečati z izkušenimi boksači s pametno tehniko, veliko elastičnostjo in z nič slabšimi udarci in vzdržljivostjo kot jo ima on sam. Ne bo me začudilo, če bo Lemeha že sedaj premagal nekaj naših najboljših iz srednje kategorije. Vendar ga bo pri njegovi sedanji tehniki pravi taktik in strateg mogel krepko premagati.

Spartakiada Ruske federacije, na kateri se je tako odločilno pojavil Mihajl Lemeha, je prvi njegov nastop v večjem ringu. Zdi se, da bo ta mladenič s tako močnim srcem in mnogo obetajočimi pestmi podrl marsikaterega mojstra. Za to pa se je treba učiti in spet učiti.

V. Veselov

(Iz »Sovjetskega športa«)

TISK TISKARNE »SLOVENSKEGA POROČEVALCA« V LJUBLJANI. — GLAVNI UREDNIK ZDENKO VAHTAR. — UREDNIŠTVO IN UPRAVA: LJUBLJANA, TABOR. TELEFON 64-19. OB NEDELJAH POPOLDNE 55-22 — ČEKOVNI RAČUN UPRAVE 60-4045-21