● ZRVS ● ZRVS ● ZRVS ● ZRVS ● ZRVS ● ZRVS ●

● ZAKON O VOJAŠKI OBVEZNOSTI

Nekatere novosti

Skupščina SFRJ je na seji 27. novembra 1985. leta sprejela novi Zakon o vojaški obveznosti. Za našo vsakdanjo rabo so pomembna naslednja določila:

1. čl. Vojaška obveznost je sestavni del pravic in dolžnosti državljanov SFRJ do obrambe države, ohranitve njene svobode, neodvisnosti, suverenosti, teritorialne neokrnjenosti in z ustavo SFRJ določene družbene ureditve. Z izvrševanjem vojaške obveznosti se državljani SFRJ pripravljajo, usposabljajo in organizirajo za izvajanje oboroženega boja, opravljanje drugih dolžnosti v oboroženih silah SFRJ ter za udeležbo pri drugih oblikah splošnega ljudskega *odpora proti sovražniku* ob morebitni agresiji ali drugi nevarnosti za državo.

Iz 5. čl. Vojaška obveznost obsega naborno obveznost, obveznost služiti vojaški rok in obveznost služiti v rezervni sestavi...

Iz 7. čl. Oseba, za katero velja vojaška obveznost, je vojaški obveznik. Dokler traja vojaška obveznost, je vojaški obveznik:

1. nabornik — med narobno obveznostjo
2. vojak — med služenjem vojaškega roka *oziroma* ženska — med prostovoljnim vojaškim usposabljanjem v oboroženih silah
3. vojak v rezervi, rezervni nižji oficir, rezervni oficir ali rezervni vojaški uslužbenec (oseba v rezervni sestavi) — dokler traja obveznost služiti v rezervni sestavi oboroženih sil...

Iz 42. čl. Vojaško usposabljanje žensk, ki so se za to prostovoljno priglasile, se organizira in izvaja v JLA in v teritorialni obrambi. To usposabljanje lahko traja od dveh do šestih mesecev, odvisno od dolžnosti, za katero se usposabljajo.

K vojaškemu usposabljanju iz prvega odstavka tega člena se lahko pokliče ženske v koledarskem letu, v katerem dopolni 19 let, do konca koledarskega leta, v katerem dopolni 27 let, če je sposobna za vojaško službo...

48. čl. Obveznost služiti v rezervni sestavi nastane za moške od dneva odpustitve s služenja vojaškega roka oziroma od dneva, ko je bila obveznost služiti vojaški rok urejena drugače, in traja do konca koledarskega leta, v katerem vojaški obveznik — moški dopolni 60 let.

Ob neposredni vojni nevarnosti in v vojnem stanju lahko Predsedstvo SFRJ podaljša obveznost služiti v rezervni sestavi za rezervne nižje oficirje, rezervne oficirje in rezervne vojaške službence tudi po poteku let, predpisanih v prvem... odstavku tega člena.

50. čl. Orožne vaje se praviloma organizirajo in izvajajo v vojaških enotah oziroma vojaških ustanovah.

Orožne vaje, ki trajajo do 48 ur, se praviloma organizirajo in izvajajo zunaj delovnega časa, med dnevnim ali tedenskim počitkom oseb v rezervni sestavi.

Osebam v rezervni sestavi se prizna za orožne vaje tudi čas na tečajih in drugih oblikah vojaškega strokovnega usposabljanja v organizaciji ZRVS in v drugih organizacijah, ki jih določi zvezni sekretar za ljudsko obrambo, če je usposabljanje planiral, organiziral in kontroliral organ JLA ali štab za teritorialno obrambo in če se usposabljanje izvaja na poziv pristojnega organa družbenopolitične skupnosti.

Osebe v rezervni sestavi se morajo odzvati pozivu na usposabljanje iz prejšnjega odstavka tega člena.

Osem ur tečaja ali usposabljanja se šteje za en dan orožnih vaj...

Iz 52. čl. Osebe v rezervni sestavi — moški so lahko klicani na orožne vaje do dopolnjenih 55 let, ženske pa do dopolnjenih 45 let...

Zakon določa, da se z denarno kaznijo od 5000 do 100.000 din (ali z zaporom) kaznuje za prekršek nabornik ali oseba v rezervni sestavi, če na poziv pristojnega organa brez opravičenega razloga ne pride ob določeni uri na določen kraj zaradi vpisa v vojaško evidenco, na nabor, na zdravniški pregled, če ne pride služit vojaškega roka, ne pride na orožne vaje ali na vojaško strokovno usposabljanje, ki se izvaja v organizacijah ZRVS,...

Usposabljanje RVS

Občinska konferenca in krajevne organizacije ZRVS organizirajo po letnem programu usposabljanja RVS naslednja predavanja:

— Varnostnopolitični in gospodarski položaj v občini in KS,
— Nekatera določila pravila o mobilizaciji,
— Nekatere novosti v tehniki in taktiki oboroženih sil.

Usposabljanje po krajevnih organizacijah ZRVS:

KO ZRVS	Dne (v februarju)	V katerem prostoru
Moste	4. in 12.	dvorana ObS, Proletarska 1
Šelo	11.	dvorana ObS, Proletarska 1
Zelena jama	6.	Titov dom, Pokopališka ul. 33
Nove Fužine	5. in 13.	sejna dvorana KS, Leninov trg 4
Kodeljevo	4. in 12.	OŠ Ketteja in Murna
Sotočje	5.	OŠ K. Destovnik-Kajuh, Vlahovičeva
25. maj	6.	OŠ K. Destovnik-Kajuh, Nussdorferjeva
Štepanja vas in Bizovik	11.	OŠ K. Destovnik-Kajuh, Nussdorferjeva
Zadvor	13.	OŠ Toneta Trtnika-Tomaža
Polje	4. in 12.	dvorana KS, Polje 12
Vevče-Zg. Kašelj	11.	dvorana gasil. doma, Zg. Kašelj
Zalog	5. in 13.	sejna dvorana KS
Novo Polje	6.	OŠ Leopolda Mačka-Boruta
Dolsko	5.	dvorana KS
J. Moškrič-Ciril	6.	dvorana KS
D. Kveder-Tomaž in Šmartno	13.	OŠ Jože Moškrič-Ciril — novo poslopje
Zadobrova-Sneberje	11.	kmečka soba KS

Pričetek vsakokrat ob 18. uri.

Usposabljanja so — po zakonu o SLO in po zakonu o vojaški obveznosti dolžni udeležiti se vsi RVS vključno z letnikom 1926.

Če se iz opravičenih razlogov ne morete udeležiti usposabljanja v svoji organizaciji, lahko prisostvujete predavanju v kateri drugi.

Prosimo, da vabilo po končanem predavanju oddaste in preverite vpis vaše prisotnosti pri usposabljanju.

Na predavanje vabimo tudi starejše RVS. Vaša udeležba nas bo zelo razveselila.

Predsedstvo občinske konference ZRVS

● LETNA KONFERENCA GASILSKEGA DRUŠTVA ZG. KAŠELJ

Na srečo so lani manj gasili, pa več pomagali z vodo

Prostovoljno gasilsko društvo Zg. Kašelj je v soboto, 25. januarja, imelo redno letno konferenco. Udeležili so se je skoraj vsi člani in še gostje. Od občinske gasilske zveze so se je udeležili Jože Vidmar, Ivan Miklavž in Janez Bricelj, od krajevne skupnosti pa Tone Bogataj, Stane Kamnar in Darja Juvan.

Iz poročila predsednika društva Franceta Kocjančiča smo slišali, da je društvo lani uspešno delovalo in opravljalo svoje temeljne društvene dolžnosti, čeravno prav vse le ni teklo gladko in brez napak. Če so bili za predlansko leto značilni številni gozdni požari, lahko rečemo, da je bila lanska posebnost nadpovprečno dolga suša, zaradi katere je bilo treba hribovske vasi oskrbovati s pitno vodo. Včasih so vožnje trajale tudi po 15 ur dnevno. Veliko požrtvovalnosti so pri tem pokazali vozniki Drago Žagar, Janez Pečjak in Andrej Lovše. Druga lanska posebnost, ki je društvo še bolj zaposlovala kot sicer, je bila vseljubljanska vaja NNNP s poudarkom na požarnem varstvu. Društvo je posredovalo pri požarih v Zadvoru, na Studencu in na Litijski cesti ter pri prometni nesreči na Zaloški cesti. Imeli pa so štiri pomembne vaje z drugimi gasilskimi društvi, s civilno zaščito v krajevni skupnosti in tudi štiri tekmovanja — na enem od njih so se prav dobro odrezali in se vmili s pokalom. V sklopu gasilske brigade je 25 članov dežuralo, člani pa so se udeležili proslav ob obletnicah sorodnih društev, reševali vodno življenje na Ljubljanici pri Podpeči, pregledali hidrante in se udeležili še drugih aktivnosti. Pomembno je omeniti še delo s pionirji — gasilci, ki jih je v društvu 20, pa tudi prenovo društvenih prostorov. Dobro so sodelovali s krajevno skupnostjo, občinsko gasilsko zvezo in še bi lahko naštevali. Na nekaj tega so prisotne spomnili predstavniki; še zlasti spodbudno je bilo slišati Toneta Bogataja, predsdnika sveta KS, ko se jim je zahvalil za prizadevno delo in nakazal oblike nadaljnjega še tesnejšega sodelovanja.

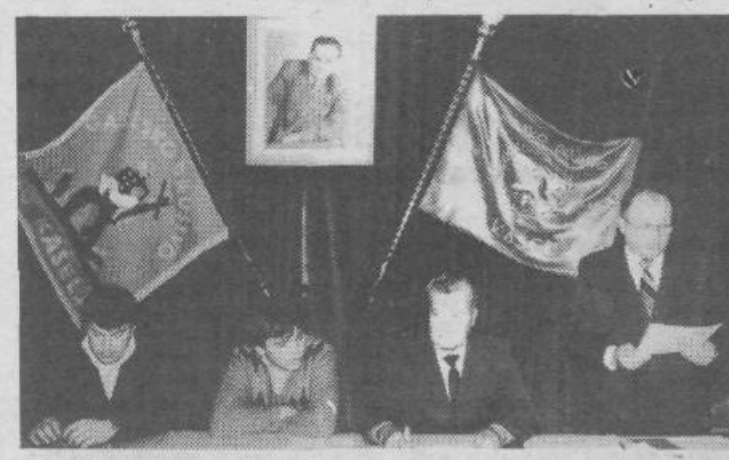

Gasilsko društvo ima 39 aktivnih članov, 3 častne člane in 20 pionirjev, dva člana pa sta v JLA. Po strukturi so v društvu trije častniki I. stopnje, 2 častnika, 15 podčastnikov, 11 izpraševanih gasilcev in 8 gasilcev.

Upravni odbor sestavljajo: France Kocjančič predsednik, France Lampič tajnik Ivan Lipah blagajnik, anez Pečjak poveljnik, Drago Žagar gospodar, Andrej Lovše strojnik, France Klešnik referent za mladino, Jože Gril pomočnik referenta za mladino, v nadzornem odboru pa so Jože Kogoj, Martin Tičar in Jožko Zorman.

(Fotografija: Darja Juvan)

S. G.

● V vrtcu Pedenjped sta izdelovalca razstavljala in prodajala dobre igrače

Starši, katerim se enega zadnjih lanskih dni ni mudilo z otrokom iz vrtca domov, so si lahko celo kar mimogrede ogledali v enoti Rjava cesta (VVO Pedenjped) eno najlepših razstav igrač, in to KVALITETNIH IGRAČ. Igrače so lahko tudi kupili. Razstavljala in prodajala sta znana izdelovalca DOBRE IGRAČE Jožica in Milan Šubic, z imenom JOMI.

Igrače so izdelane iz lesa ali iz plastičnih mas. Vse po vrsti nudijo različne igralne možnosti, so praktično neuničljive in si ob njih otrok razvija različne miselne funkcije, motorične spretnosti, se navaja na vztrajnost in natančno opazovanje.

Izdelane so premišljeno, izhajajoč iz temeljitega poznavanja posebnosti predšolskega otroka. Nekatere motive je izdelala znana slovenska ilustratorka Lidija Osterc.

Velja *opozoriti na nenavadnost* tega dogodka, namreč — ne zgodi se pogosto, da pride proizvajalec do kupca in mu je voljan vse do potankosti razlagati in končno tudi dovoliti, da se neposredni uporabniki — otroci na razstavi po ogledu igrajo.

Cilj je bil popolnoma dosežen: proizvajalca sta se predstavila na najsikovitejši način. Starši pa so ob ogledu in pridobljenih informacijah spoznali primerno igračo za svojega otroka.

REZKA ŠKRLJ

BRALCI, DOPISNIKI, RAZNAŠALCI!

Naša skupnost bo izšla 26. februarja, 12. in 26. marca, 9. in 23. aprila in tako naprej.

Uredništvo

● Pa še to

Predsedstva krajevnih organizacij ZRVS se intenzivno dogovarjajo o tem, kako realizirati sklepe občinske problemske konference ZRVS za izboljšanje rezultatov usposabljanja in katere od možnih ukrepov izvajati zoper posamezne RVS, ki se ne bi udeleževali usposabljanja.

Želimo, da bi imela predsedstva pri izvajanju teh ukrepov čimmanj dela.

Dodatek k pregledu evidentiranih možnih kandidatov za nosilce delegatskih in družbenih funkcij v občini

V prejšnji številki Nsk smo objavili pregled evidentiranih možnih kandidatov za nosilce vodilnih funkcij v skupščinah DPS in SIS občine, danes pa objavljamo popravek oziroma dodatek k temu pregledu, kajti pri zbiranju podatkov o evidentiranih možnih kandidatih je prišlo do nekaterih napak, hkrati pa so prišli še dodatni predlogi za možne kandidate za nosilce najodgovornejših funkcij v naši občini.

Predsednik izvršnega sveta občinske skupščine

Nina Jevšnik, 1947, Ulica Molniške čete 11, Ljubljana, ekonomist, član IS skupščine občine Lj. Moste-Polje, predlagatelj: DO Sap Ljubljana

Člani družbenopolitičnega zbora

Darinka Vrečič, 1951, Beblerjev trg 1, Ljubljana, višji upravni delavec, šef kadrovske splošne službe ŽG ŽTO Ljubljana — tozd Kontejnerski terminal, predlagatelj: ŽG ŽTO Ljubljana — tozd Kontejnerski terminal

Vladimir Mohar, 1942, Novo Polje, C I/57, prometni inž. ŽG ŽTO — tozd Kontejnerski terminal, predlagatelj: ŽG ŽTO — tozd Kontejnerski terminal

Občinska izobraževalna skupnost

Predsednik skupščine

dr. Sašo Hieng, 1942, Bratovževa ploščad 17, Ljubljana, zobozdravnik specialist protetik, ZD Ljubljana, tozd Moste-Polje, predlagatelj ZD Ljubljana — tozd Moste-Polje

dr. Marjan Mramor, 1942, Agrokombinatska 24a, Lj. Polje, zdravnik specialist pediater, ZD Ljubljana, tozd Moste-Polje, predlagatelj: ZD Ljubljana, tozd Moste-Polje

Predsednik zbora izvajalcev

Katarina Grča, 1935, Bilečanska 4, Ljubljana, prof. psihologije in pedagogike, OŠ Edvarda Kardelja, predlagatelj: Koordinacijski odbor za kadrovska vprašanja pri predsedstvu OK SZDL

Namestnik prednika zbora izvajalcev

Ivko Šink, 1934, Kvedrova 8, Ljubljana, prof. telesne vzgoje, Fakulteta za telesno kulturo, predlagatelj: Fakulteta za telesno kulturo

Občinska kulturna skupnost

Odbor za uresničevanje svobodne menjave dela

Boris Muževič, 1948, Trg oktobrske revolucije 14, Ljubljana, voznik prostornih vozil ŽG ŽTO — tozd Kontejnerski terminal, predlagatelj: ŽG ŽTO — tozd Kontejnerski terminal

Občinska skupnost za otroško varstvo

Predsednik skupščine

Darinka Vrečič, 1951, Beblerjev trg 1, Ljubljana, višji upravni delavec, šef kadrovsko splošne službe ŽG ŽTO Lj. — tozd Kontejnerski terminal, predlagatelj: ŽG ŽTO Lj. — tozd Kontejnerski terminal

Darja Majstorovič, 1954, Leninov trg 17, Ljubljana, višja medicinska sestra, ZD Ljubljana — tozd Moste-Polje, predlagatelj ZD Ljubljana — tozd Moste-Polje

Predsednik zbora izvajalcev

Ksenija Novak, 1961, vzgojiteljica VVO Jarše Ljubljana, predlagatelj: VVO Jarše Ljubljana

Namestnik predsednika zbora izvajalcev

GANTAR Zdenka, 1959, Kajuhova 44 Ljubljana, vzgojiteljica VVO Oton Župančič, predlagatelj: VVO Oton Župančič

Odbor za denarne pomoči

Eva Završan, 1953, Topniška 19, Ljubljana, višji upravni delavec, ref. za splošne in kadrovske zadeve ŽG ŽTO — tozd Kontejnerski terminal, predlagatelj: ŽG ŽTO — tozd Kontejnerski terminal

Neopredeljeno evidentirani

Hilda Škvorc, 1950, Delavska 9, Moste-Polje, varuhinja predšolskih otrok VVO Pedenjped, predlagatelj: VVO Pedenjped

Občinska skupnost za socialno skrbstvo

predsednik skupščine

Stanka Radojičić, 1948, Pot na Fužine 23, Ljubljana, višja medicinska sestra, patronažna sestra ZD Lj., tozd Moste-Polje, predlagatelj: ZD Lj.-tozd Moste-Polje

Namestnik predsednika zbora uporabnikov

Zdenka Pirc, 1940, Trg prekomorskih brigad 12, Ljubljana, inž. agronomije ŽG ŽTO — tozd Kontejnerski terminal, predlagatelj: KO za kadrovska vprašanja pri predsedstvu OK SZDL

Namestnik predsednika zbora izvajalcev

RUPNIK Erna, 1938, Bernekarjeva 32 Ljubljana, dipl. psiholog Center za socialno delo Moste-Polje, predlagatelj: Center za socialno delo Ljubljana Moste-Polje

Odbor za družbenoekonomske razvojne in splošne zadeve

Zdenka Pirc, predlagatelj: ŽG ŽTO — tozd Kontejnerski terminal

Občinska skupnost za zdravstvo

Predsednik skupščine

dr. Milan Paunović, 1928, Partizanska 41, Ljubljana, zdravnik specialist splošne medicine ZD Lj. — tozd Moste-Polje, predlagatelj ZD Lj. — tozd Moste-Polje

Milena Blejec, 1933, Klunova 10, Ljubljana, višja medicinska sestra, ZD Ljubljana, tozd Lj. Moste-Polje, predlagatelj ZD Ljubljana, tozd Lj. Moste-Polje

Občinska skupnost za telesno kulturo

Predsednik skupščine

dr. Peter Ažman, 1941, Jakšičeva 1, Ljubljana, zdravnik specialist, ZD Ljubljana — tozd Moste-Polje, predlagatelj: ZD Ljubljana — tozd Moste-Polje

Odbor za uresničevanje svobodne menjave dela

Radomir Brajkovič, 1949, Na Klisu C-3 Vrhnika, mlajši oficir, šef ŽAP, ŽG ŽTO — tozd Kontejnerski terminal, predlagatelj: ŽG ŽTO tozd Kontejnerski terminal

Občinska raziskovalna skupnost

Predsednik skupščine

dr. Zoran Arnež, 1926, Tovarniška 1, Ljubljana, zdravnik specialist ortodont, član KPO ZD Ljubljana — tozd Lj. Moste-Polje, predlagatelj: ZD Ljubljana — tozd Lj. Moste-Polje

Janez Mlakar, 1944, Bilečanska 4, Ljubljana, klinični psiholog — specialist, UKC Ljubljana, Univerzitetna psihiatrična klinika Lj. Polje, predlagatelj: UKC Ljubljana, univerzitetna psihiatrična klinika Lj. Polje

Odbor za samoupravno organiziranost in kadrovske zadeve

Vladimir Mohar, 1942, Novo Polje, C I/57, prometni inž. ŽG ŽTO — tozd Kontejnerski terminal, predlagatelj: ŽG ŽTO — tozd Kontejnerski terminal

Občinska skupnost za zaposlovanje

Predsednik skupščine

dr. Zvonko Rauber, 1951, Leninov trg 16, Ljubljana, zdravnik splošne medicine, predsednik KPO TOZD Lj. Moste-Polje, ZD Ljubljana, tozd Moste-Polje, predlagatelj: ZD Ljubljana, tozd Moste-Polje

Občinska stanovanjska skupnost

Predsednik zbora izvajalcev

Igor Kovač, 1956, Na peči 12, Lj., strojni tehnik, vodja org. vzdrževanja, Stanovanjsko podjetje Ljubljana, predlagatelj: Stanovanjsko podjetje Ljubljana

Predsednik odbora za gospodarjenje

Igor Kovač, 1956, Na peči 12., Lj. strojni tehnik, vodja org. vzdrževanja, Stanovanjsko podjetje Ljubljana, predlagatelj: Stanovanjsko podjetje Ljubljana

Odbor za graditev

Darinka Vrečič, 1951, Beblerjev trg 14, Ljubljana, višji upravni delavec, šef kadrovske splošne službe ŽG ŽTO Ljubljana — tozd Kontejnerski terminal, predlagatelj: ŽG ŽTO — tozd Kontejnerski terminal

Občinska skupnost za socialno varstvo

Predsednik skupščine

Dušan Rozman, 1918, Kosovelova 55, Ljubljana, upokojenec, predlagatelj: KO za kadrovska vprašanja pri predsedstvu OK SZDL

Namestnik predsednika skupščine

Milena Tanaskovič-Lamut, 1934, mag. organizacijskih znanosti, IPO Dom starejših občanov, predlagatelj: KS Polje

Predsednik enote skupnosti pokojninskega in invalidskega zavarovanja

Vili Strašek, 1918, Goce Delčeva 10, Ljubljana, upokojenec, predlagatelj: KO za kadrovska vprašanja pri predsedstvu *OK SZDL*

dr. Valter Koser, 1930, Prvomajska 12, Ljubljana, zdravnik splošne medicine, član KPO, tozd Lj. Moste-Polje, ZD Lj. tozd Moste-Polje, predlagatelj: ZD Ljubljana, tozd Moste-Polje

Predsednik enote SPIZ

KRŽMANC Janez, 1931, Baudkova 3, Ljubljana, srednja politična šola, samostojni referent za SLO in DS IMP, predlagatelj: KK SZDL Zelena jama

Namestnik predsednika enote SPIZ

ERJAVEC Janez, 1912, Malejeva 25 Ljubljana, dipl. pravnik, upokojenec, predlagatelj: KK SZDL Kodeljevo

Predsednik skupščine SIS za kulturo

Jasenka Jelačič, 1948, Vlahovičeva 2, Ljubljana, profesorica glasbe, Glasbena šola Moste, predlagatelj: Glasbena šola Moste

Popravek možnega predloga evidentiranih kandidatov za vodilne funkcije v skupščinah DPS in SIS, ki ga je oblikovalo predsedstvo OK SZDL

Predsednik zbora združenega dela skupščine občine Ljubljana Moste-Polje

Jovan Miran, 1947, Snebersko nabrežje 74, Ljubljana-Polje, ekonomist, pomočnik IPO DO Emona Commerce za področje trženja in razvoja, predlagatelj: DO Emona Commerce, tozd Emona

Občinska kulturna skupnost

Predsednica zbora izvajalcev — Jasenka Jelačič — predlagatelj ZKO Ljubljana Moste-Polje

(namesto: Glasbena šola Moste)

Občinska skupnost otroškega varstva

Namestnik predsednika skupščine — Darja Majstorovič, 1954, Leninov trg 17, Ljubljana, višja medicinska sestra, ZD Ljubljana Moste-Polje,

predlagatelj: ZD Ljubljana, tozd Moste-Polje

Predsednik zbora izvajalcev — Ksenija Novak, 1961, vzgojiteljica, VVO Jarše, Ljubljana, predlagatelj: VVO Jarše

Namestnik predsednika zbora izvajalcev — Zdenka Gantar, 1959, Kajuhova 44, Ljubljana, vzgojiteljica VVO Otona Župančiča, predlagatelj: VVO Otona Župančiča

Predsednik zbora uporabnikov — Milena Tanaskovič-Lamut, 1934, mag. organizacijskih znanosti, IPO Dom starejših občanov, predlagatelj: KS Polje

Občinska skupnost za socialno skrbstvo

Namestnik predsednika zbora izvajalcev — Erna Rupnik, 1938, Bernekarjeva 32, Ljubljana, psiholog, predlagatelj: Center za socialno delo Lj. Moste-Polje

Občinska skupnost za zdravstvo

Namestnik predsednika zbora izvajalcev

dr. Marjan Mramor, 1942, Agrokombinatska 24a, Lj. Polje, zdravnik specialist pediater, ZD Ljubljana TOZD Moste, predlagatelj ZD TOZD Moste-Polje

Občinska skupnost za socialno varstvo

Dušan Rozman, 1918, Kosovelova 55, Ljubljana, upokojenec, predlagatelj: KO za kadrovska vprašanja pri predsedstvu OK SZDL

Milena Tanaskovič-Lamut, 1934, mag. organizacijskih znanosti, IPO Dom starejših občanov, predlagatelj: KS Polje

Občinska raziskovalna skupnost

Namestnik predsednika skupščine — Janez Mlakar, 1944, Bilečanska 4, klinični psiholog — specialist, UKC Ljubljana, Univerzitetna psihiatrična klinika Lj. Polje, predlagatelj: UKC Ljubljana, Univerzitetna psihiatrična klinika Lj. Polje

Občinska enota SPIZ

Predsednik enote SPIZ

KRŽMANC Janez, 1931, Baudkova 3 Ljubljana, srednja politična šola, samostojni referent za SLO in DS IMP, predlagatelj: KK SZDL Zelena jama

Namestnik predsednika enote SPIZ

ERJAVEC Janez, 1912, Malejeva 25 Ljubljana, dipl. pravnik, upokojenec, predlagatelj: KK SZDL Kodeljevo