YU ISSN 0040—1978

TEDNIK

GLASILO SOCIALISTIČNE ZVEZE DELOVNEGA LJUDSTVA

LETO XXX., ŠT. 28 Ptuj, 21. julija 1977 CENA 3 DINARJE

IZ VSEBINE

O gradnji slovenskega plinovoda (stran 2)
Tiskana beseda o NOB (stran 3)
Zbrana dela predsednika Tita tudi v slovenščini (stran 6)
Nogomet po novih poteh (stran 7)

PROGRAM

PRIREDITEV V POČASTITEV PRAZNIKA OBČINE PTUJ IN 35-LETNICE JUNAŠKEGA BOJA SLOVENSKOGORIŠKE — LACKOVE ČETE

NEDELJA, 31. julija 1977
ob 6. uri
MEDDRUŽINSKO RIBIŠKO TEKMOVANJE ŠPORTNIH RIBIČEV SR HRVATSKE IN SR SLOVENIJE V LOVU RIB S PLOVCEM
ob ribniku v Podlehniku.

ob 8. uri
MEDDRUŽINSKO TEKMOVANJE V STRELJANJU NA UMETNE GOLOBE ZA PREHODNI POKAL NARODNEGA HEROJA JOŽETA LACKA
na olimpijskem strelišču v Hajdošah pri Ptuju.

ob 15. uri
IV. PTUJSKI PADALSKI POKAL „PODLEHNIK 77"
ob ribniku v Podlehniku.

SREDA, 3. avgusta 1977
ob 18. uri
OTVORITEV KRAJEVNE CESTE ŠTUKI—MESTNI VRH
v Štukih.

ČETRTEK, 4. avgusta 1977
ob 18. uri
OTVORITEV RETROSPEKTIVNE RAZSTAVE DEL JANEZA MEŽANA
Razstavni paviljon Dušana Kvedra v Ptuju.

ob 19. uri
OTVORITEV RAZSTAVE PORTRETOV TOVARIŠA TITA — DELO AKADEMSKEGA SLIKARJA ALBINA LUGARIČA
Sejna dvorana krajevne skupnosti Ptuj.

PETEK, 5. avgusta 1977
ob 14. uri
OTVORITEV OBRATA DRUŽBENE PREHRANE TOVARNE „AGIS" PTUJ
Rajšpova ulica.

SOBOTA, 6. avgusta 1977
ob 8. uri
TEKMOVANJE LOVSKIH EKIP SR HRVATSKE IN SR SLOVENIJE BRATSKIH OBČIN ČAKOVEC, KOPRIVNICA, KRAPINA, MARIBOR, ORMOŽ, PTUJ, SLOVENSKA BISTRICA IN VARAŽDIN V STRELJANJU NA UMETNE GOLOBE ZA PREHODNI POKAL „BRATSTVA IN ENOTNOSTI"
na olimpijskem strelišču v Hajdošah pri Ptuju.

ob 17. uri
ŽENSKI ROKOMETNI TURNIR OBČIN ČAKOVEC, KRAPINA, PTUJ IN VARAŽDIN
na stadionu „Drava" Ptuj.

NEDELJA, 7. avgusta 1977
ob 7.30
OTVORITEV CESTE VIDEM PRI PTUJU—LESKOVEC
v Vidmu pri Ptuju.

ob 8.30
POVORKA — prikaz dela in življenja v Halozah
v Zg. Leskovcu

ob 9. uri
SLAVNOSTNO ZASEDANJE SKUPŠČINE IN VODSTEV DRUŽBENOPOLITIČNIH ORGANIZACIJ OBČINE PTUJ IN KULTURNI PROGRAM
pri gasilskem domu v Leskovcu.

ob 11. uri
VAJA ENOT IN ŠTABA CIVILNE ZAŠČITE OBČINE PTUJ
v Leskovcu.

ob 14. uri
II. DIRKA ZA DRŽAVNO PRVENSTVO V KARTINGU
na kartodromu AMD Ptuj v Hajdošah pri Ptuju.

PONEDELJEK, 8. avgusta 1977
ob 16. uri
OTVORITEV POSLOVNO STANOVANJSKE ZGRADBE ODDELKA MILICE V PODLEHNIKU.

ob 20. uri
PRIČETEK V. PTUJSKIH KULTURNIH SREČANJ — PTUJ 77 IN VEČER PLESOV IN PESMI JUGOSLOVANSKIH NARODOV — „KOLO" BEOGRAD
na letnem prireditvenem prostoru v Ptuju.

SOBOTA, 13. avgusta 1977
ob 8. uri
OTVORITEV TOVARNE MOČNIH KRMIL MESOKOMBINATA „PERUTNINA" PTUJ
ob Zagrebški cesti v Ptuju.

SOBOTA, 20. avgusta 1977
UDARNIŠKI DAN BRIGADIRJEV VETERANOV NA MLADINSKI DELOVNI AKCIJI „SLOVENSKE GORICE 77"
Zbor na Trgu Mladinskih delovnih brigad v Ptuju od 7. do 8. ure.

Odbor za organizacijo proslav ob prazniku občine Ptuj in predsedstvo skupščine občine Ptuj predlagata, da se v počastitev praznika občine Ptuj in 35. obletnice junaškega boja Slovenskogoriške-Lackove čete skličejo slavnostne seje zborov delegatov in vodstev družbenopolitičnih organizacij v vseh krajevnih skupnostih ter delavskih svetov in vodstev družbenopolitičnih organizacij v organizacijah združenega dela

Odbor za organizacijo proslav ob prazniku občine Ptuj in Dnevu republike

V ORMOŽU SO ČLANI KOMITEJA OCENILI URESNIČEVANJE ZAKONA O ZDRUŽENEM DELU V GOSPODARSKIH ORGANIZACIJAH

Le pet delovnih organizacij uresničuje zakon o združenem delu

Minuli teden so se v Ormožu sestali člani komiteja občinske konference ZKS Ormož in v osrednji točki dnevnega reda razpravljali o uresničevanju zakona o združenem delu v vseh delovnih sredinah ormoškega gospodarstva in negospodarstva ter o pripravah na volitve v prihodnjem letu.

Člani komiteja so kritično ocenili dosedanja prizadevanja delovnih organizacij pri uresničevanju zakona o združenem delu. Poglobljena in poučna kritika je opozorila, da je zakon o združenem delu nekaterim sorazmerno tuj in da ga od 13 delovnih organizacij uresničuje le pet. Tako ima le pet delovnih sredin pripravljen program uresničevanja zakona o združenem delu. In kot je povdaril sekretar OK ZKS Ormož, Milan Ritonja, morajo komunisti v vseh delovnih sredinah bolj zavzeto delovati v izvajanju določil iz zakona o združenem delu. Za vseh osem delovnih organizacij velja, da imajo do zakona nesamoupraven in nepravilen odnos.

Člani komiteja so sklenili, da bo potrebno v najkrajšem času začeti poglobljeno posegati v določila, kjer zakon prinaša nekatere novosti v zvezi z družbenoekonomskimi in samoupravnimi odnosi. Tako bo potrebno v zelo kratkem času izboljšati odnose med temeljnimi organizacijami združenega dela in skupnimi službami. Dogaja se namreč, da je ena ali druga delovna skupnost privesek ali breme temeljne organizacije združenega dela. Nadalje si bodo morali v delovnih organizacijah prizadevati, da začno ustanavljati TOZD, kajti ustanovljanje le-teh je prepočasno, oziroma ga sploh ni. Vsaka TOZD, bo morala imeti tudi svoj žiro račun, da bo tako lažje ugotavljala dohodek, prihodek in izgubo. V občini Ormož sta še vedno dve temeljni organizaciji, ki nimata svojega žiro računa.

V nadaljevanju seje so razpravljalci ocenili priprave na volitve, ki bodo prihodnje leto. Prvi krog evidentiranja v organe ZK in družbenopolitične skupnosti poteka zelo uspešno. Osnovne organizacije ZK v ormoški občini so že povsod verificirale možne kandidate v krajevnih skupnostih. Poleg tega so člani komiteja kritično ocenili delo v občinski upravi in v izvršnem svetu in sicer v luči uveljavljanja novih družbenoekonomskih odnosov in v demokratizaciji političnega sistema. V prihodnosti bo potrebno okrepiti sodelovanje z združenim delom, izvršnim svetom SO Ormož in med družbenopolitičnimi organizacijami . V Ormožu so člani komiteja ocenili uresničevanje zakona o združenem delu v gospodarskih organizacijah.

LE PET DELOVNIH ORGANIZACIJ URESNIČUJE ZAKON O ZDRUŽENEM DELU

Že pri sestavljanju gradiv se bo potrebno močno angažirati ter pripraviti takšna gradiva, ki bodo razumljiva delegatom krajevnih skupnosti in združenega dela. Steči mora koordinirano delo. Pomembno vlogo pri tem pa mora odigrati prav izvršni svet občinske skupščine.

zk

Sestanek na prostem

Prejšnji torek, 12. julija 1977, se je v Ptuju sestala strokovna komisija za arheološka izkopavanja v Ptuju. Sestanek je bil kar na prostem, na terenu v Rabeljčji vasi. Pod predsedstvom prof. dr. Jožeta Kastelica so obravnavali in sprejeli program nadaljnjih izkopavanj na tem območju, kjer bodo v naslednjih letih zgradili nadaljnje stanovanjske bloke od B–6 do B–13. Konkretni program izkopavanj in sodelovanja arheologov iz vse Slovenije, pa tudi pomoč iz drugih republik je trdno zagotovilo, da v bodoče arheološka izkopavanja ne bodo ovirala pospešene stanovanjske gradnje v Ptuju.

Člani strokovne komisije za arheološka izkopavanja v Ptuju. Od leve: Dr. Štefka Cobelj (Pokrajinski muzej Ptuj), dr. Iva Curk (Rep. zavod za spomeniško varstvo), prof. Zorka Šubic (Loški muzej Škofja Loka), prof. Blagoj Jevremov in prof. Marjana Jevremov (Pokrajinski muzej Ptuj), prof. dr. Jože Kastelic, predsednik, (Filozofska fakulteta Ljubljana), dr. Paola Korošec, Ljubljana, prof. Gina Gabričević, Beograd. Foto: R

Vzpodbuda gobarjem

Deževje v prejšnjem tednu je v naših gozdovih pospešilo rast gob, vsaj v nekaterih predelih. Tako so menili tudi Krajnčevi iz Ptuja in se v soboto navsezgodaj podali v gozdove blizu Polenšaka.

Trud ni bil zaman, oče Martin je našel kar dve veliki gobi, da o malih niti ne govorimo. Obe skupaj sta tehtali (očiščeni podgobja)

Takšne je našel moj očka

natanko 1,72 kg. Če ne verjamte, se lahko prepričate ob pogledu na sliko, kjer se Alenki Krajnčevi šibijo roke pod težo gobanov.

Besedilo in slika: J. Bračič

Zlato plaketo za tovariša Tita prevzel Sergej Kraigher

Skupščina krajevne skupnosti Ptuj je na svečanem zasedanju 8. maja 1977, prazniku KS Ptuj, podelila zlato plaketo, najvišje priznanje krajevne skupnosti Ptuj, predsedniku TITU ob njegovih in naših skupnih jubilejih, kot izraz hvaležnosti za vse tisto, kar je tovariš Tito storil že prej in v minulih 40 letih na čelu naše Partije in naše države.

Zlata plaketa KS Ptuj za tovariša TITA.

Foto: R

Ker je predsednik TITO preveč obremenjen z državniškimi in partijskimi nalogami, je pooblastil SERGEJA KRAIGHERJA, predsednika predsedstva SR Slovenije in člana predsedstva SFRJ, da v njegovem imenu sprejme delegacijo KS Ptuj in prevzame zlato plaketo.

V skladu s tem je predsednik Sergej Kraigher, v petek 15. 1977 sprejel delegacijo krajevne skupnosti Ptuj, ki mu je izročila najvišje priznanje ptujske krajevne skupnosti za tovariša TITA z željo vseh ptujskih krajanov, da bi ostal trdnega zdravja in bi nas vodil še mnoga leta!

Tovariš Kraigher se je zahvalil za pozornost, ki jo je ob letošnjih jubilejih tovariša TITA in Partije pokazala KS Ptuj, saj to priznanje pomeni tudi afirmacijo vse Slovenije.

Za tem se je Sergej Kraigher zadržal v daljšem razgovoru z delegacijo KS Ptuj, ki so jo sestavljali: Lojze Cenc, predsednik skupščine KS, Fanika Vauda, sekretar sveta ZK, Albin Pišek, predsednik mestne konference SZDL in Franc Fideršek, predsednik temeljne delegacije KS. Kratek povzetek vsebine razgovora s tov. Kraigherjem objavljamo na drugi strani. F

Priprave na gradnjo sladkorne tovarne v Ormožu

PONUDNIKI NOTRANJE OPREME ŽE ZNANI

Konec tega ali v začetku prihodnjega leta bodo v Ormožu pričeli z gradnjo sladkorne tovarne. V teku so priprave za izgradnjo velike in sodobne tovarne. Tako sedaj v Ormožu pripravljajo lokacijsko dokumentacijo in urejujejo vse potrebno za odkup zemljišča. Lokacija je predvidena ob reki Dravi in sicer na jugovzhodni strani mesta.

Doslej so že izbrali ponudnike notranje opreme. Od domačih delovnih organizacij bo novo tovarno premila Združena slovenska strojegradnja, kamor spada LITOSTROJ, METALNA in nekateri drugi slovenski stroji opremljevalci. Od hrvaških ponudnikov so izbrali delovno organizacijo Djuro Djaković in Jedinstvo iz Zagreba. Tuji ponudnik pa je znana firma BMA iz ZR Nemčije.

Tudi gradbinci se že pripravljajo na gradnjo novega objekta. Imanovan je koordinacijski odbor, ki bo izbral nosilca vseh gradenj. Omeniti velja, da se prav v teh dneh končuje investicijski program. Ker pa bo v novi tovarni potrebno zaposliti novo delovno silo, so v Ormožu pri direkciji izvedli razpis delovnih mest. Delavci, ki bodo izbrani za opravljanje dela v novi tovarni, bodo morali opraviti tudi posebno strokovno izobraževanje. V ta namen so razpisali 35 delovnih mest. Izobraževanje bo potekalo doma in na tujem. Učna doba za novosprejete delavce bo tako doma kot v tujini trajala približno 9 mesecev.

zk.

TEDNIKOV UVODNIK • TEDNIKOV UVODNIK

Nezlomljiv udar upora

V mesecu juliju beležijo jugoslovanski narodi in narodnosti najpomembnejše pomnike iz obdobja NOB — začetke vstaje proti okupatorju kot skupek ene izmed tistih velikih odločitev in dejanj, ki so spremenila našo usodo in zgodovino.

Udar upora, ki so ga zanetili borci v najtežjih dneh naše revolucije, odmeva še danes in odmeval bo še jutri . . . Iz življenske moči boja — sestavljenega iz duha in spoznanja borcev — srkamo izkušnje o tem, kako se je treba boriti, kaj je bistvo vsakega boja in zmage. Teh spoznanj pa je tako veliko, da jim še vedno ne pridemo do dna. Spoznati jih mora sleherna naša generacija.

Vrednote, ki izvirajo iz NOB, so moralne in etične — v razvoju naše družbe jih ni moč nadomestiti; v tem je zajeta tudi potreba po gojitvi bratstva in enotnosti in utrjevanju samoupravljanja, kar ostaja stalna naloga, ki ne more zastarati.

Negovanje revolucionarne zavesti ni samo sebi namen, temveč tisto, kar je potrebno za dvig idejne zavesti delavcev, ki jih moramo usposobiti za nadaljnjo graditev samoupravnih socialističnih sil. Te in podobne naloge pa ne moremo reševati samo s proslavami. Revolucionarne tradicije moramo negovati tako, da bodo vtkane v vse življenje.

V jubilejnem letu proslav in prireditev, ob pomnikih tovariša Tita in partije, je ta obveza še toliko večja. Negovanje revolucionarnih vrednosti ne more in ne sme biti prisotno samo na teh okvirih; negovanja revolucionarnih vrednot je neločljivo od vsakdanjega življenja dela v službi, naporov za razvijanje samoupravnega družbenega življenja in vsega tistega, kar pomeni življenje delovnega človeka. Negovanje in razvijanja revolucionarnih vrednot se je v združenem delu torej treba lotiti kot stalne in sistemske naloge, ne pa samo od obeležij do obeležij.

Udeleženci NOB v Jugoslaviji so tudi danes v veliki večini aktivni vojaki revolucije in bodo s svojo celotno družbeno politično dejavnostjo še naprej prispevali k izpolnjevanju velikih nalog, ki stopajo pred vse organizirane socialistične sile naše družbe. Borci imajo še nadalje za svojo poglavitno nalogo, razvijati in prenašati revolucionarne tradicije našega delavskega gibanja in NOV na mlajše generacije — predvsem na mladino, kot temelj, na katerem se bodo izgrajevali v samoupravljanju in v graditvi socialistične družbe.

Tako kot vsi naši narodi, na čelu z ZK, so borci pripravljeni z enakimi heroizmi kot med NOB, braniti nedotakljivost naših meja pred vsemi tistimi, ki bi skušali odtujiti in ogroziti eno samo ped enotnega ozemlja naše jugoslovanske skupnosti. Borci bodo svoje revolucionarne izkušnje in znanje še naprej prenašali na naše občane, delovne ljudi in mladino v prid okrepitve ljudske obrambe in družbene samozaščite.

Korenine vseh naših dosežkov so v delavskem gibanju, v ljudski revoluciji; zato tudi vemo, kaj branimo in za kaj se borimo. Odnose med ljudmi smo zasnovali na najbolj pravičen in svobodnega človeka vreden način. Trudimo se, da bodo enake pravice vseh ljudi izkazane tudi v čim bolj enakih možnostih.

Povratek k vsemu, kar smo prehodili dosedaj, je v teh dneh glasnejši kot kdajkoli poprej; to pa ni samo spomin na vse, ki jih ni več med nami; je veliko več; je nova vzpodbuda za še doslednejši boj, za polno uveljavitev vseh v zadnjem času sprejetih razvojnih in drugih dokumentov, aktivno in tvorno vključevanje vseh sil naše družbe v priprave na kongresa ZK in drugih procesov, ki so sestavni del socialističnega samoupravnega razvoja.

Majda Gajzer

TEDNIKOV UVODNIK • TEDNIKOV UVODNIK

Še o gradnji slovenskega plinovoda

V našem listu smo že pisali o začetku in pomenu gradnje velikega plinovoda, ki bo v Jugoslavijo dovajal plin iz Sovjetske zveze. Gotovo vas bo zanimalo, kako potekajo dela na tem gradbišču sedaj in s kakšnimi težavami se graditelji tega zahtevnega objekta najčešče spoprijemajo.

V ta namen smo se oglasili v štabu, ki nadzoruje potek gradnje. Ta se trenutno nahaja v Majšperku, pogovarjali pa smo se z nadzornikom zaključenih del Kristianom van Dykom in s tehničnim referentom na zaključnih delih Vojkom Elsnerjem. Van Dyk je predstavnik glavnega izvajalca del francoske firme SPIE BATIGNOLLES in nizozemske firme NACAP, ki skupaj predstavljata gonilno silo pri gradnji plinovoda. Od jugoslovanskih organizacij pa sodelujeta pri gradnji TEHNIKA iz Ljubljane in JUVENT iz Zagreba.

Dela na območju ptujske občine se bližajo h koncu in kakor smo izvedeli od omenjenih predstavnikov je na območju jugoslovanskega ozemlja končanih že 46 kilometrov plinovoda. Sedaj se mudijo na izredno težkem terenu pri Majšperku in delo zahteva mnogo zamudnih opravil, na nekem mestu pa bodo morali nasipati celo 500 kubičnih metrov gramoza, da bo cev za plinovod lahko nemoteno tekla čez drn in strn.

Večino del opravljajo s stroji, ki so last obeh izvajalcev iz tujine, nekaj strojev pa imata tudi izvajalca iz domovine. Cevi s premerom 600 mm so položene že do Trojan, njihova vzdržljivost pa bo okrog 50 atmosfer.

Na dokončanem odseku plinovoda so pred nedavnim že preizkušali vzdržljivost cevi in sicer z vodo. Merilne naprave so pokazale zadovoljive rezultate, kar nam priča o nedvomni kvaliteti gradnje, saj imata partnerja iz Francije in Nizozemske že bogate izkušnje pri gradnjah plinovodov. Eno najzahtevnejših in najbolj odgovornih del je varjenje cevi, kajti to delo mora biti opravljeno popolno brezhibno. Sigurnost preverjajo s trikratnim rentgenskim pregledom. To opravljajo predstavniki glavnih izvajalcev iz tujine, medtem ko TEHNIKA in JUVENT sodelujeta predvsem pri pripravi terena in pri zaključnih opravilih na delovišču.

Tehnični referent na zaključnih delih plinovoda kaže na mesto, kjer bo treba nasuti 500 kubičnih metrov gramoza.

Poleg glavne cevi že delajo tudi več odcepov, tako da bo plinovodno omrežje vodilo k skoraj vsem pomembnim industrijskim središčem v Sloveniji. Plinovod pa bodo nadaljevali še v Italijo.

Nedvomno bo plin iz Sovjetske zveze, ki bo pritekal k nam prek ozemlja Češkoslovaške in Avstrije zamašil prenekatero vrzel v energetskem gospodarstvu, kajti vedeti moramo, da zaloge nafte, zemeljskega plina in premoga hitro kopnijo. Prav tako se plin vse bolj uveljavlja kot pogonsko sredstvo za mnogovrstno sodobno tehnologijo in če želimo držati korak s svetovnim razvojem je gradnja slovenskega plinovoda ne samo potrebna, ampak nujna.

Besedilo in slika:
B. Vodušek

Iz razgovora s Sergejem Kraigherjem, presednikom predsedstva SRS

RAZUMETI RAZVOJ KRAJEVNE SKUPNOSTI

„Ptujsko občino razmeroma dobro poznam, Haloze in Slovenske gorice so še nerazvite, tam se ni dosti spremenilo, čeprav se je v zadnjih 30 letih tudi tam marsikaj premaknilo. Toda sam Ptuj in njegova okolica je v povojnem obdobju napravil velik razvoj, zato se ne bi pogovarjali o nerazvitih območjih, temveč o problemih, s katerimi se spopada razmeroma razvita ptujska krajevna skupnost . . .“

Smiselno tako je začel razgovor predsednik Sergej Kraigher in takoj prešel na problem otroškega varstva, saj to najbolj obremenjuje zaposlene starše, zlasti matere, zato ga je posebej zanimalo, koliko žensk je zaposlenih v Ptuju. Ko ga je delegacija seznanila s podatki, kaj vse so Ptujčani že uredili s samoprispevkom, ki ga že plačujejo deseto leto in da se pripravljamo na akcijo za novi samoprispevek za nadaljnjih 5 let, v katerem bo osrednja naloga: zgraditev potrebnih otroško-varstvenih objektov, je tov. Kraigher poudaril sočasnost planiranja, ne le v KS, temveč tudi drugih nosilcev, zlasti v TOZD.

Ni dovolj, da s samoprispevkom zgradimo otroški vrtec, treba je zagotoviti vzgojiteljski kader, njegovo vzdrževanje, kar povečuje skupno porabo, zato mora tudi otroško varstvo biti sestavni del programa razvoja temeljnih organizacij združenega dela. Delavci morajo o tem odločati, sprejeti to kot sestavni del njihovega razvoja. Pri tem je tov. Kraigher opozoril tudi na dosledno upoštevanje celotnega dohodka družine, tudi tisto, kar ljudje zaslužijo izven rednega delovnega časa, pri določitvi višine lastne udeležbe za otroško varstvo.

Posebej je predsednika Kraigherja zanimala velikost in samoupravna organiziranost krajevne skupnosti Ptuj. Ko ga je delegacija seznanila s predlogom, ki je sedaj v razpravi, da bi območje sedanje KS Ptuj razdelili na 5 manjših krajevnih skupnosti, ki bi štele od 1.800 do 4.200 občanov, je tov. Kraigher menil, da so to še vedno prevelike krajevne skupnosti. „Krajevna skupnost naj šteje od 700 do največ 1.500 občanov“ je menil tov. Kraigher in poudaril, da le v taki KS bo občan lahko resnično, neposredno in učinkovito odločal in zadovoljeval skupne interese in potrebe.

Priprave na ustanovitev takih krajevnih skupnosti je treba neposredno povezati s pripravami na volitve, evidentirati in kandidirati ljudi, ki bodo razumeli tak razvoj krajevne skupnosti, ker le to bo zagotovilo, da se bodo krajevne skupnosti razvijale kot resnično naravno zaokrožene življenske skupnosti delovnih ljudi in občanov. Znotraj teh krajevnih skupnosti na mestnem območju pa je treba razvijati soseske stanovanjskih blokov, povezovati hišne svete, uveljavljati potrošniške svete in druge oblike neposrednega vključevanja delovnih ljudi in občanov.

Krajevna skupnost se mora uveljaviti kot temeljni družbeno-ekonomski odnos samoupravne družbe, zato je toliko potrebnejša trdna povezava s temeljnimi organizacijami združenega dela in s samoupravnimi interesnimi skupnostmi. To se mora še zlasti odražati na področju planiranja, saj bodo delavci v temeljnih in drugih organizacijah združenega dela financirali programe, zelo konkretno in namensko, ne pa odvajali določen odstotek od svojega dohodka za delo krajevne skupnosti. Enako velja tudi za samoprispevek, zanj se bodo delovni ljudje odločali le na podlagi konkretnih programov, za financiranje uresničitve teh programov.

Če bomo krčili razvoj krajevnih skupnosti v tej smeri in iskali materialno podlago za delo v združevanju sredstev predvsem temeljnih organizacij združenega dela, potem tudi ne bodo povzročale meje malih krajevnih skupnosti nobenih ovir. Povezano s tem pa je treba ustanoviti skupnost krajevnih skupnosti na območju mesta, ki bo na podlagi skupnih interesov reševala vprašanja, ki presegajo okvire posameznih krajevnih skupnosti.

O teh in podobnih vprašanjih je tekel pogovor, ki bi se bil prav gotovo razširil še na druge žgoče teme našega nadaljnjega razvoja, če predsednika predsedstva SRS ne bi klicale druge dolžnosti, vendar bodo že nakazana vprašanja tov. Kraigherja, delavcem v ptujski krajevni skupnosti dragocen napotek pri nadaljnjem usmerjanju samoupravnega razvoja območja, ki ga obsega danes krajevna skupnost Ptuj.

FF

Ormož

Poželi več kot tretjino pridelka

V družbenem sektorju Kmetijskega kombinata Ormož so poželi že več kot tretjino pridelka. Prinosi na peščenih tleh so v letošnjem letu nekoliko manjši kot preteklo leto. Pridelek je slabši zaradi letošnje hude suše in sicer prinos znaša 30 do 35 centov na hektar. Poželi so predvsem ZLATO DOLINO in LIBELULO. Poudariti velja, da so v Ormožu letos posejali več kot tretjino takoimenovanih trdih sort pšenice in sicer PARTIZANKO in NOVOSADSKO RANO II. Na preostalih dveh tretjinah zemljišč bo pridelek nekoliko boljši, kajti tla so težja in so zadržala več vlage. Na teh poljih bo pridelek višji in bo znašal okoli 40 do 45 centov na hektar.

V zasebnem sektorju je situacija približno enaka. Požeteta je že nad polovico pridelka in prinosi so približno od 30 do 35 centov na hektar. Omeniti velja, da so letošnji prinosi zelo različni in to je tudi zanimivost letošnje žetve.

Na družbenem sektorju žanje pšenico 6 kombajnov, medtem ko je na zasebnem sektorju nekoliko več strojnega dela. Tako imajo zasebni kmetovalci okrog 15 kombajnov, s katerimi bodo v kratkem poželi ves letošnji pridelek.

V družbenem pa tudi v zasebnem sektorju bo letošnji doprinos pšenice nekoliko manjši kot leto poprej. Tako bo pridelka za 10 do 15 odstotkov manj.

zk

Kidričevo

Mladi na počitniški praksi

V tovarni glinice in aluminija „Boris Kidrič“ v Kidričevem je na počitniški praksi v mesecu juliju 65 mladih. Enako število praktikantov bo tudi v mesecu avgustu. Mladi so iz različnih srednjih in višjih šol, precej pa jih je tudi iz poklicnih šol. Zanimivo je tudi to, da je na praksi v tej tovarni študent metalurgije iz Grčije.

S praktikanti sem se pogovarjala o tem, kako so se znašli na delovnem mestu, kaj jim iz šole manjka pri praktičnem delu, kako jim pomagajo mentorji na delovnih mestih, spraševala sem jih, če bi se na teh delovnih mestih zaposlili po končanem šolanju in ali se jim zdi enomesečno delo dovolj, da se seznanijo z delom. Takole so mi povedali:

DUŠANKA DORIČ, dijakinja 3. razreda UAŠ iz Ptuja:

„Že lansko leto sem delala na tem delovnem mestu, zato mi letos nastop ni bil težak. Delam v komerciali, delo je prijetno in ni velikih sprememb od lani. Šola nam da le teoretične napotke, ki pa so premalo za uspešno opravljanje nalog, s katerimi se srečujemo na delovnem mestu. Prav zato so nam mentorji zelo potrebni, razložijo nam potek dela, dajejo nam napotke za delo, če se nam kje zatakne, nam prijazno pomagajo. Dobili smo prospekte, ki so nas seznanili s samoupravljanjem v tem podjetju. Če bi po končani šoli imela možnost, bi se zaposlila na tem delovnem mestu ali pa vsaj v tej delovni organizaciji.“

MARJANA TACINGER, dijakinja 3. razreda UAŠ iz Ptuja:

„Delam v kadrovsko-socialnem sektorju. Lanskoletno prakso sem opravljala v študijski knjižnici v Ptuju, zato je razlika med lansko in letošnjo prakso precejšnja. Razliko med tem kar sem prinesla iz šole in kar rabim na delovnem mestu, sem zasledila v oblikovanju dopisov, mi smo v šoli delali po novem načinu. Na delovnem mestu se nisem srečala z ničemer, kar bi se mi zdelo povsem novo. Udeležila sem se zbora delovnih ljudi in ocenila, da je samoupravljanje v tej organizaciji dobro razvito...“

MILAN KRUŠIČ, ki je končal drugi letnik VTŠ v Mariboru:

„Nameščen sem v tehnološki pripravi vzdrževanja. Glede na mojo šolo nimam in ne opravljam pravega dela. Pri delu mi pomagajo mentorji, z njihovimi nasveti sem zadovoljen. Praksa enega meseca je prekratka, da bi se lahko dobro spoznal z delom. Z ozirom na to, da ima vsak izmed nas željo počitnice izkoristiti tudi za razvedrilo, pa se mi zdi, da je en mesec dela dovolj. Tovarna glinice in aluminija me štipendira, zato imam tu zagotovljeno delovno mesto, želel pa bi delati na delovnem mestu konstrukterja.“

Vodja nabavne službe JOŽE OPERČKAL, dipl. inž.:

„Vsako leto pridejo v komercialni sektor po trije ali štirje dijaki in pri nas opravijo enomesečno prakso. S praktikanti smo zadovoljni. Nekateri so pri nas na praksi že drugo leto zapored. Na njihovo in seveda tudi našo željo ostajajo v delovni organizaciji nekateri tudi dva meseca. Mi jih za njihovo delo nagradimo v višini 1200 do 1400 din, vrnemo jim potne stroške in jim nudimo malico. V primeru, če praktikant ostane na delu dva meseca, se nagrada za delo poveča vsaj za 30 %.

Mladi, ki opravljajo počitniško prakso v TGA „Boris Kidrič“ v Kidričevem, so si pred začetkom dela tovarno ogledali in se seznanili s potekom dela. Ob koncu prakse bodo mentorji pripravili z njimi razgovor in tako bodo ob izmenjavi mnenj ocenili uspešnost letošnjega počitniškega dela mladih v tej tovarni.

N. Topolovec

OB DNEVU ŠOFERJEV IN AVTOMEHANIKOV:

Tu bo stal novi proizvodni objekt Agrotransporta.

Foto: B. Vodušek

Temeljni kamen za gradnjo novega proizvodnega prostora

13. julij — dan slovenskih šoferjev in avtomehanikov, so zaposleni v Agrotransportu, obeležili še posebej slovesno; tega dne so položili temeljni kamen za začetek gradnje nove proizvodne hale za popravilo transportnih sredstev in strojev za zemeljska dela. Gradnja objekta sovpada s programsko usmeritvijo 5-letnega razvojnega načrta in letnega razvojnega programa. Investicijski predračun je ovrednoten na 10 milijonov dinarjev; velikost novega objekta je 1400 kv. m; gradnjo pa bo izvajal GIP Gradis Ljubljana — TOZD DE Gradnje Ptuj.

Gradnja že omenjenega objekta je za delovno organizacijo Agrotransport kakovostna pridobitev, saj bodo s tem zapolnili vrzel v pomanjkanju primernih prostorov za razna dela pri vzdrževanju, popravilih transportnih sredstev in drugih strojev, ki je bila posebej občutna v zimskem času. Predvidevajo tudi, da bo objekt gotov že za praznik republike.

MG

Razgovor z Mihaelom Kolaričem-Kostjo o Tehniki Lacko

Tiskana beseda o NOB na našem območju

Ni potrebno posebej povdarjati, kako pomembno je za vsakega posameznika, da je kar najboljše obveščen o vsem, kar se dogaja v njegovi neposredni in širši okolici. Še poseben pomen je imelo obveščanje v času revolucionarnega boja jugoslovanskih narodov proti fašizmu in njegovim pomagačem. Toda kljub vsemu terorju, najsodobneje oboroženega okupatorja je partizanski vojski uspelo organizirati ilegalne tiskarne in tehnike, ki so bile poglaviten vir obveščanja med NOB.

Ena najpomembnejših v ptujski občini je bila tudi Tehnika Lacko v vasi Stogovce pod Ptujsko goro. O njej in njeni pomembni vlogi v zaključni fazi druge svetovne vojne smo se pogovarjali z Mihaelom Kolaričem, načelnikom davčne uprave pri SO Ptuj, ki je vodil in urejal tehniko Lacko v zadnjih mesecih NOB in ljudske revolucije.

„Zelo težko je bilo najti primerno lokacijo za tehniko", se je začel spominjati Miha Kolarič, „Saj je sovražnik prežal na vsak partizanski korak. Kljub temu je naš aktivist Zvonko Sagadin znal izbrati primerno in varno mesto pri Šuperjevih v Stogovcah, kjer smo potem lahko bolj ali manj nemoteno tiskali in razmnoževali vse do pregona fašistov iz Jugoslavije. Z izkopi za tiskarski bunker, ki je bil pod listnjakom smo začeli avgusta 1944. Delo je bilo dokaj težavno, najtežje pa je bilo to, da smo zaradi varnosti pred sovražnikom smeli kopati le ponoči. Izkopano zemljo smo odnašali v vinograd nekoliko vstran od Šuperjeve domačije. Tako smo zakrili vsako sled za seboj. Kljub vsem težavnim okoliščinam je začel bunker v septembru 1944 služiti svojemu namenu in to nedaleč od nemške postojanke na Ptujski gori."

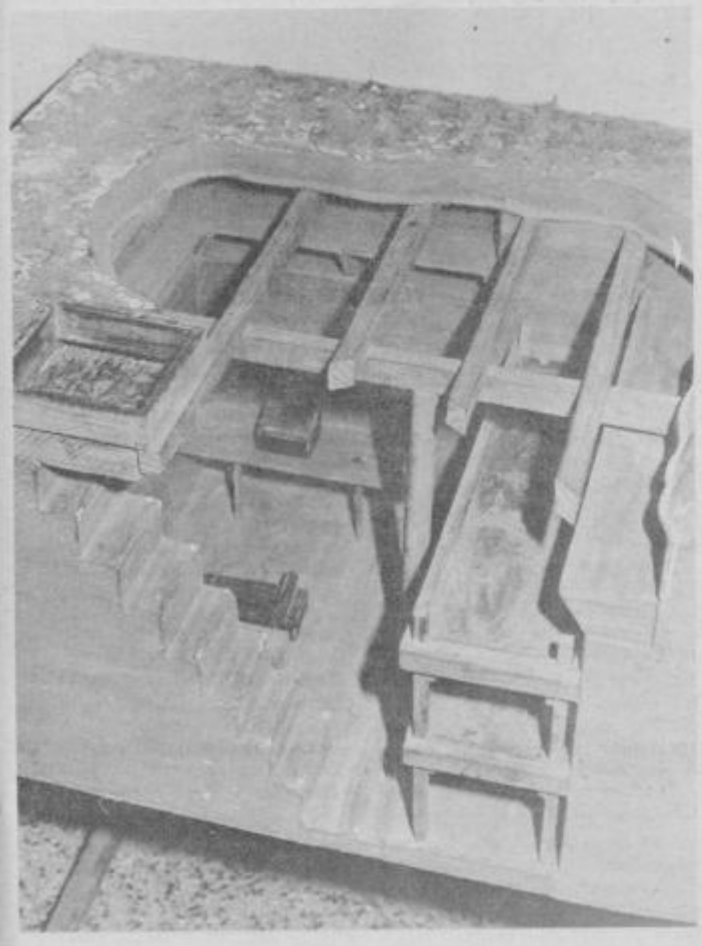

Maketa tehnike Lacko v Stogovcah. Foto: R

Na vprašanje, kaj so tiskali in s kakimi težavami so se najčešče spoprijemali je Miha Kolarič-Kostja dejal „Navodila kaj in kako tiskati smo dobivali od pokrajinske tehnike in sicer prek zelo dobro organizirane in vestne kurirske službe. Tukaj naj omenim tragično smrt kurirja Mirana Sagadina, ki je bil smrtno ranjen v vasi Slape, ko je opravljal svojo dolžnost. Po njem se danes imenuje osnovna šola v Narapljah. Miranova smrt nas je sicer zelo prizadela, toda delo je moralo nemotoma teči naprej.

S svetom smo bili povezani prek radijskega sprejemnika in tako smo partizanskim enotam lahko posredovali vsaj najvažnejša poročila o političnem in vojaškem stanju v svetu in v Jugoslaviji. Prav tako smo poročali o dogajanju v neposredni okolici naše tehnike, razmnoževali govore naših znanih revolucionarjev, tiskali smo razna protifašistična gesla, trosilne lističe in letake, razne parole, plakate itd. Nemalokrat smo za naše borce izdali tudi kakšno borbeno pesem. Naše delo so velikokrat otežkočale preiskave gestapovcev, vendar na srečo nas niso nikoli odkrili. Precej nas je večkrat ovirala voda, ki je podtekala v naš prostor pod Šuperjevim skednjem".

Katero območje ste oskrbovali s tiskano besedo iz tehnike Lacko? „Naše kapacitete so bile sicer male, vendar smo izkoristili vsak trenutek, da smo lahko čim več natisnili. Material iz naše ciklostilne tehnike je potoval na Dravsko in ptujsko polje ter v Haloze in Slovenske gorice, velikokrat pa še izven tega območja kajti tehnike takšne vrste takrat ni bilo daleč naokoli".

Še zadnje vprašanje. Kako ste se sporazumeli z domačimi, se pravi Šuperjevimi?

Letak iz tehnike Lacko, ki ga je narisal Miha Kolarič-Kostja

„K naši dejavnosti so veliko prispevali Šuperjevi in nam pri vsem veliko pomagali. Oče Franc in mati Marija sta za vse nas res veliko naredila. Franc Šuper je bil sicer slep, vendar je kljub temu njegov delež pri delovanju tiskarne bil precejšen. Uredil je vse tako, da smo bili varni pred številnimi fašističnimi preizkavami in pred morebitnimi domačimi izdajalci. Večkrat nam je postregel tudi s kakšno važno novico ali z obvestilom. Prav tako je neprecenljive vrednosti vse tisto, kar je za nas storila Šuperjeva mama. Prala nam je, iz njenih rok smo dobivali hrano, skratka skrbela je za nas kot da bi bili vsi njeni. Tudi otroci so znali molčati, tako da je kljub njihovi vednosti naše delovanje ostalo v najstrožji tajnosti. Nemci so sicer slutili, da nekje na tem območju deluje partizanska tehnika, toda svoje preiskave so bolj skoncentrirali na desni breg reke Dravinje v Halozah".

Še bi se bil Kostja spominjal svojih partizanskih doživetij toda številne obveznosti so ga klicale na delo. Poslovila sva se in iz njegove pisarne sem se vračal zadovoljen, kajti imel sem priložnost spoznati še enega neposrednega udeleženca NOB, prvega partizanskega novinarja na našem območju in borca za novo socialistično samoupravno Jugoslavijo.

BRANKO VODUŠEK

15 dni po vojaško

V sredo zjutraj je 50 študentov iz ptujske občine, ki so se lani vpisali v 1. letnik višje ali visoke šole odšlo v mladinske učne enote, ki jih organizira Jugoslovanska ljudska armada. V Velikih Blokah bodo mladinci preživeli petnajst dni. V tem času bodo pridobili osnovno vojaško znanje in spretnost, da se lahko, če bi bilo potrebno vključijo v oboroženi boj tudi pred odslužitvijo vojaškega roka. Če odštejemo nedelje, bodo mladinci prisostvovali pouku 6 ur dopoldan in 2 uri popoldan. V prostem času se bodo ukvarjali s športom in drugimi aktivnostmi. Osnovna naloga mladincev je, da se učijo in usposabljajo, da gradijo tovariške odnose, bratstvo in enotnost, da krepijo notranjo trdnost in moralno-politično enotnost, varnost in družbeno samozaščito.

Tisti mladinci, ki bodo dosegli odličen uspeh pri pouku, vestno izvajali varnostne ukrepe, in se bodo izkazali po disciplini ter izpolnjevanju nalog in bodo v vsakem drugem pogledu za vzgled, si bodo pridobili značko „Zgleden mladinec pri pouku. . .", ki je najvišje priznanje.

V torek so se pred odhodom mladinci še zadnjič zbrali v klubu mladih v Ptuju, kjer so dobili napotke. V imenu OK ZSMS Ptuj pa jim je Franci Primc, sekretar OK ZSMS povedal nekaj vzpodbudnih besed in jih opozoril na dolžnosti.

Ob koncu sem povprašala še študente o obveznostih, ki jih imajo v počitnicah in o tem, kako si predstavljajo to logorovanje. Večina je povedala, da so letošnje počitnice zelo natrpane, da nimajo le vojaških obveznosti ampak še obvezno študijsko prakso v okviru fakultete, tisti, ki imajo štipendijo pa še v delovni organizaciji, ki jih štipendira. Zraven tega imajo še jesenske izpitne roke, tako da jim za tiste prave počitnice ob morju ali kje drugje ostane bore malo časa.

Vojaško življenje v taboru si predstavlja vsak po svoje: kot prijetno poživitev vsakdanjosti ali kot naporne vojaške vaje. V knjižici z naslovom Pro memoria, ki so jo mladinci dobili pred odhodom in v kateri so zabeležene njihove pravice in dolžnosti so na prvi strani zapisane besede tovariša Tita: „Delajmo, kot da bo sto let mir, pripravljajmo se, kot da bo jutri vojna." Gotovo se bodo mladinci zavedali svoje odgovornosti in pomena naloge, ki jim je zaupana, saj jih bodo vodile besede in zgled tovariša Tita: „Več znoja v miru, manj krvi v vojni." VK

TEH NAŠIH 40 LET

VIDA ROJIC

18. nadaljevanje in konec

Pokrajinski muzej v Ptuju je doživel po vojni, ko je prešel iz društvenih rok v družbene, ogromen razvoj. Predvojnemu muzeju, ki je imel arheološko, vinarsko ter maloštevilno kulturnozgodovinsko zbirko, je bil po vojni priključen grad z bogato opremo. V njem so bile od leta 1949 do 1955 odprte tele zbirke: grajske stanovanjske opreme, galerija slik, etnografska zbirka ter oddelek ljudske revolucije. Zbirke so bile pozneje preurejene in prostori prenovljeni. Sam grad pa je bil razen fasade, izdatno popravljen, kar vse je terjalo velika denarna sredstva.

Vsa povojna leta se je razvijala tudi amaterska kulturna dejavnost v okviru kulturno prosvetnih društev, z godbami na pihala, tamburaškimi orkestri, pevskimi zbori, dramskimi skupinami ter drugimi skupinami. V občinah delujejo tudi razne glasbene skupine, ki gojijo zabavno glasbo.

Skrb za razvoj kulturnega delovanja v ptujski in ormoški občini je zaupana TKS (temeljni kulturni skupnosti), ki vsaka v svoji občini prireja tudi gostovanja umetniških skupin od drugod. Več let deluje vsako jesen po deset dni na gradu Borlu slikarska kolonija.

Ptuj je zaradi arheoloških in drugih kulturnozgodovinskih spomenikov med najpomembnejšimi mesti v Sloveniji. Žal pa jih finančno ne more sam vzdrževati, pomoč širše družbene skupnosti pa je pri tej nalogi premajhna. Vendar so bili polega ptujskega gradu popravljeni še nekateri dragoceni spomeniki, kakor proštijska cerkev in refektorij minoritske cerkve v Ptuju ter ormoški grad. Mnogo spomenikov propada, med njimi gradova v Veliki Nedelji in Turnišču. Obnove je potrebno staro ptujsko mestno jedro z več sto let starimi stavbami.

Na kompleksu Rabeljčje vasi bo zrasel najsodobnejši stanovanjski predel Ptuja. Po arheoloških raziskavah sta dva 90 stanovanjska bloka že zgrajena, dva sta v gradnji, devet pa jih bo še zgrajenih v naslednjih letih. Foto: R

Med socialno varstvene organizacije štejemo v ptujski občini: dom za duševno defektne v Dornavi, dijaški dom v Ptuju, dom upokojencev in oskrbovancev v Muretincih in dom upokojencev v Ptuju. Skupnost socialnega skrbstva pri SO Ptuj pa skrbi za 1300 onemoglih. Vse te dejavnosti so se v povojnem obdobju razvile. Dom v Dornavi je republiškega pomena, ker ima bolnike iz vse Slovenije. Dom upokojencev v Ptuju je bil sezidan pred nekaj leti.

Za socialno varstvo, varstvo otrok in pomoč družini, skrbijo tudi posebne komisije pri krajevni skupnosti. KS Ptuj je uvedla servis za nego bolnikov na domu.

Krajevne skupnosti, ki so bile ustanovljene po letu 1963, uvajajo samoupravljanje krajanov pri razvoju svojega območja. V ptujski krajevni skupnosti delujejo komisije za komunalno gospodarstvo in urbanizem, socialno varstvo, varstvo otrok in pomoč družini, ter za kulturo in telesno kulturo. Pomembno delo opravljata štab za civilno zaščito in svet potrošnikov pri KS.

V občini Ptuj deluje en vzgojno-varstveni zavod za predšolske otroke, ki ima v krajevni skupnosti Ptuj 6 enot, izven nje pa tudi šest. Zmogljivost otroških vrtcev je 880 otrok, vendar jih je vključenih okrog 900. Tako zajemajo 12 odstotkov predšolskih otrok (republiško poprečje pa je 20 odstotkov).

Čeprav sta ptujska in ormoška občina med slabše razvitimi slovenskimi občinami, smo z navedenimi dejstvi spoznali velik razvoj, ki sta ga po vojni obe občini doživeli. V obeh raste tudi pridobivanje trajnih osebnih dobrin kot so televizorji, osebni avtomobili, gospodinjske naprave, zasebna stanovanja in počitniške hišice. Televizijskih sprejemnikov je bilo leta 1974 v ptujski občini 8192, kar je 122 na 1000 prebivalcev, v ormoški pa je bilo televizijskih sprejemnikov 2262, kar je 123 na 1000 prebivalcev. Od leta 1970 do 1974 je naraslo število televizorjev v ptujski občini za 44, v ormoški pa za 60.

Predvojni Ptuj, pogled z breške strani.

Da bi spoznali pravo sliko vsestranskega razvoja ptujske in ormoške občine po osvoboditvi, bi morali navesti še vrsto podatkov. Žal pa jih ni bilo mogoče zbrati v tako hitrem času, kakor je moral biti napisan ta sestavek. Velik povojni napredek pa lahko brez številčnih navedb o razvoju, občudujemo posebno tisti, ki smo zavestno živeli v predvojnem ptujskem okraju. Tedaj smo bili priče propadanju že tako malih industrijskih obratov, propadanju kmetijstva in životarjenju zdravstva, varstva, šolstva in kulture. Videli smo bedo proletarcev, ki je klicala k rešitvi.

Kljub velikemu povojnemu napredku, ki so ga dosegli, je še veliko nerešenih vprašanj, katere smo v glavnem navedli in čakajo na rešitev, vzporedno z razvojem samoupravne socialistične družbe.

Naša misel ob zaključku podajanja zgodovinskih dogodkov v 40 letih delovanja tov. Tita na čelu KPJ oz. ZKJ pa je lahko le priznanje velikim naporom zveze komunistov za dobrobit jugoslovanskih delovnih množic v socializmu in za mir v svetu.

OPOMBA: Podatki za sestavek TEH NAŠIH 40 LET so iz virov:

– Jovan Marjanovič: NOV in ljudska revolucija v Jugoslaviji, Beograd 1959,
– Pregled zgodovine ZKJ, Ljubljana, 1959
– 40 let Partije, Delo, 16. 4. 1977
– V. Rojic: Ptuj v boju za lepše dni, Ptuj, 1959
– Publikacije o kongresih KPJ, ZKJ, KPS, ZKS, SZDL
– Janez Petrovič: Gospodarski pregled ptujskega okraja, Ptujski zbornik 1953
– Anton Purg: Gospodarski razvoj v ptujskem okolišu po osvoboditvi, Ptujski zbornik II, 1962
– Statistični oddelek SO Ptuj, stanovanjska skupnost Ptuj,
– Zgodovinski arhiv Ptuj, TOZD Elektro–Ptuj, TIS Ptuj, SO Ormož
– Statistični podatki po občinah (Statistični zavod SRS, Ljubljana)
– Prazniki slovenskih občin, Ljubljana, 1975, str. 127, 138

KONEC

Živahen kmečki praznik

Prizadevnim članom gasilskega društva v Moškanjcih je minulo nedeljo uspelo pripraviti živahno lukarsko prireditev, ki so jo povezali s kmečkim praznikom. Številnim obiskovalcem so se predstavili kosci, mlatiči, orači, sejalci in seveda lukarice.

Peti tradicionalni kmečki praznik v Lukariji se je začel že dopoldne, ko so odprli razstavo kmetijskih strojev tovarne GorenjeMuta. V popoldanski prireditvi, ki jo je začel predsednik GD Moškanjci Franc Visenjak, so se predstavili krajani Moškanjcev in Gorišnice z različnimi kmečkimi običaji. Ob koncu so med lepimi obiskovalkami izbrali tudi najlepšo. Lukarska lepotica je Zlatica Habjanič, dijakinja, njeni spremljevalki pa sta Meta Ivančič in Marta Began, trgovska vajenka. Omeniti velja še sklep organizatorjev kmečkega praznika, da bodo dohodek od prireditve namenili za gradnjo vaškega doma.

zk

Moškanjci

Poleg pevskega zbora „Ruda Sever" iz Gorišnice, so se obiskovalcem predstavili tudi kosci in grabljice iz Gorišnice.

Foto: JOS

V poslovalnici

GUMA

v Kremljevi ulici imajo v zalogi:

- *tapete,*
- *itisone,*
- *tapisone po meri,*
- *tople pode,*
- *gumi obutev in drugo*

pri GUMI.

PRIPOROČAJO SE!

Les

LES industrijsko trgovsko podjetje Ptuj n. sol. o. TOZD trgovina Ptuj n. sol. o.

prodaja na javni dražbi

TOVORNI AVTOMOBIL ZASTAVA 1300 TR
moč motorja 48 KM, delovna prostornina motorja 1295 kub. cm

Vozilo je v voznem stanju. Ogled je možen vsak dan od 8. do 10. ure. Dražba je ustna in se je lahko udeležijo fizične in pravne osebe.

Izklicna cena je 30.000 dinarjev

Dražba bo v prostorih prodajalne „Gramat" Ptuj, Rogozniška cesta 4, v ponedeljek dne 1. avgusta 1977 ob 8. uri.

Labod, v kakšni vodi pa plavaš?

Najbrž ni Ptujčana, ki ne bi vedel za nekdaj tako lep ribnik v Ljudskem vrtu. Res nekdaj je slovel predvsem zaradi lepote in čistosti ter izjemne skladnosti s svojim okoljem. Ob njem so našli mir številni ljubitelji kratkih sprehodov. Teh ljudi danes v Ljudskem vrtu ne manjka, vendar tam ne najdejo več vsega tistega, kar so imeli včasih na pretek. Tišino večkrat zmoti zvok kakšnega kolesa z motorjem, na katerem preizkuša voznik njegove tehnične sposobnosti.

Edino, kar je ostalo enako kot nekoč je najbrž le občudovanja vreden labod. Mirno opazuje radovedne opazovalce na obali in velikokrat žalostno povesi glavo, kot da bi hotel reči: „Poglejte ljudje, kaj ste

Labod otožno zre v onesnaženo vodo. **Foto: B. Vodušek**

mi naredili. Nekoč sem plaval v čisti vodi, danes pa sem deležen vse te umazanije sodobnega Ptuja."

Prav tako se vsakemu človeku, ki še ima kaj čuta za lepoto in čistočo prav milo stori ob pogledu na ribnik in njegovo okolico, v njem in ob njem je namreč mogoče videti in najti vse vrste odpadkov in raznovrstne navlake. Ali bi bilo res tako težko odvreči smeti, namesto v ribnik, v koš? Ali bomo res povsem onemogočili življenske pogoje laboda, ki je v ribniku zato, da bi ga krasil?

Še bi lahko naštevali vprašanja, ki so se nam porajala ob pogledu na ribnik v Ljudskem vrtu, toda zaenkrat naj bo dovolj. Morda se bo kdo vsaj malo zamislil že ob teh in se odločil za drugačen način odlaganja smeti.

B. Vodušek

Ivo Majcen iz Grajenščaka

„Moj drugi dom — je cesta!"

Pogled na koledarju je „trčil" ob 13. julij — dan slovenskih šoferjev in avtomehanikov. Tisoče šoferjev in avtomehanikov si je ob tem dnevu priklicalo v spomin herojske dneve naše NOB in mejnik, ki je danes praznik šoferjev in avtomehanikov.

„Srečno!", ki smo ga v teh dneh izrekli glasneje kot običajno ni bil samo voščilnica za ta dan, ampak popotnica za sleherni naslednji delovni dan.

Naše iskanje zapisa o šoferju, se je ustavilo pri Ivu Majcnu iz Grajenščaka 2, zaposlenem pri Agrotransportu v Ptuju. Odločitev za poklic šoferja se je izvila iz mladostne želje: biti „vladar" nad vozilom. Prve šoferske abecede se je učil v šoli za poklicne voznike in jo pozneje nadaljeval kot poklicen šofer pri Agrotransportu. Spomin na prvo vožnjo ostaja v dnevniku šoferja zapisan z „drugačnimi" črkami. Vožnja Maribor—Beograd. Tisoče pasti se mu je nastavilo — pa ne iz neznanja, temveč iz pomanjkanja potrebnih spoznanj o mestu, urejenosti prometa in tako dalje. Danes po skoraj 10-letnih izkušnjah je Ivo Majcen, šofer, dragocenih izkušenj in kvalitet, ki je že vpet v šofersko življenje in ga tudi zna prenašati. Delo šoferja danes tudi več ne „zahteva" daljše odsotnosti od domačega ognjišča tako, da družina ne občuti teže šoferskega poklica; kar pa je posledica boljše organizacije dela.

Ko smo iskali „posebnosti" iz njegovih šoferskih popotovanj,

Ivo Majcen s svojim „drugim domom" **Foto: B. Vodušek**

nismo zasledili nič posebnega, razen „stalnic" oziroma pasti, ki so stalen spremljevalec šoferja na poti. Njegov drugi dom — je cesta in vozilo — 7-tonski Mercedes kamion. V dolgoletni šoferski odisejadi je doživel tudi trk, ki pa na srečo ni imel drugih posledic kot materialno škodo. Večkrat pa se je srečal tudi z nevarnostjo „počene gume".

Še bi lahko pisali o prednostih in težavah poklica, s katerim izpopolnjujemo sliko le-tega, vendar dopolnitev prepuščamo reportaži, ki bo nosila naslov: „delovni dan šoferja".

O svojih poklicnih željah je Ivo Majcen povedal, da si želi boljših cest in več reda v prometu, reda, ki bo obvezoval vse udeležence prometa in ne samo poklicne voznike!

„Srečno!"

MG

Kidričevo

Priprave na volitve v polnem teku

Minulo sredo sta se na skupni seji sestala IO KK SZDL in koordinacijski odbor pri KK SZDL Kidričevo z eno samo točko dnevnega reda in sicer priprave na volitve — evidentiranje. Na sejo so bili vabljeni tudi vsi predsedniki delegacij SIS, žal pa sta se seje udeležila le dva, medtem ko drugi niso smatrali za potrebno, da vsaj ob koncu mandatne dobe pridejo na sejo, da povedo probleme in težave s katerimi so se srečevali med svojim štiriletnim delovanjem.

Žal so nekatere delegacije malo delale, zato ni čudno, če je tak odnos do družbenopolitičnega dela v KS nasploh. Že na letni delovni konferenci KK SZDL je bila ugotovljena vrsta pomanjkljivosti v delovanju nekaterih delegacij, sprejeto, tudi nekaj stališč in sklepov, vendar žal to za nekatere ne pomeni nič, mislimo, da se bo v bodoče s takimi ljudmi, s takim odnosom do družbe in političnega dela treba tudi konkretno pogovoriti, saj bi bilo zanimivo izvedeti, zakaj ne želijo delati, kje in kakšni so vzroki za to.

Člani obeh odborov so se dogovorili, da bodo najprej pregledali liste evidentiranih za prejšnje volitve. Šli so od imena do imena in o slehernem kandidatu, ki bi naj prišel v poštev kot evidentiran kandidat tudi konkretno spregovorili o dobrih in slabih plateh ter o možnosti, da bi kandidat resno in odgovorno opravljal svoje delo v bodoči delegaciji SIS ali podobno. Pri tem so člani obeh odborov svoje delo opravili s polno mero odgovornosti. Nikomur ni bilo nerodno, da je o kandidatu, ki bi naj bil evidentiran, povedal vse lastnosti, s katerimi ima možnost tudi v nadaljnjem predvolilnem postopku.

Predsednik koordinacijskega odbora Franc Emeršič in prisotni člani obeh odborov so naloge sprejeli zelo odgovorno, kar je prineslo pozitiven rezultat v poteku evidentiranje in dobrih priprav na predstoječe volitve v letu 1978. Vrsto članov delegacij, ki so bili doslej bo ostalo tudi v naprej, veliko pa je novih, saj se je pri prvih volitvah delegacij še malo vedelo o delegatskem sistemu, zato mnogi tudi niso uresničili pričakovanih rezultatov v svojem delu. Morda ne gre le vse na njihov račun, ker tudi SZDL in KS ter ostali niso v dovoljni meri opozarjali delegacij in njihovih predsednikov, zato tudi nosijo del odgovornosti. To pa v bodoče želijo vsi popraviti, zato tudi dogovor, da akcija mora teči s „polno paro" v celem počitniškem času.

Sklenili so tudi, da se v vseh KO SZDL v KS izvede evidentiranje in se imena dostavijo koordinacijskemu odboru pri KK SZDL, vendar pa morajo upoštevati, da v delegacije evidentirajo take občane, ki bodo voljni delati v posameznih delegacijah. Prav tako so na seji evidentirali prek 10 kandidatov ki bi naj prišli v poštev kot novi sodniki porotniki občinskega sodišča, prav tako pa so že evidentirali določeno število članov za koordinacijski odbor za spremljanje delovanja celodnevne šole v Kidričevem. Člani tega odbora so iz raznih društev ter organizacij. Upoštevalo pa se je prav tako, da mora biti koordinacijski odbor sestavljen iz članov, ki jih delovanje celodnevne šole tudi zanima, da bodo z vso odgovornostjo opravljali svoje poslanstvo.

Lahko trdimo, da je skoraj triurna seja obeh odborov dala pozitivne rezultate, da delo teče v začrtani smeri, kar pomeni, da odgovornih v Kidričevem stanje ne bo našlo nepripravljenih, kajti delo na pripravah za predstoječe volitve je v polnem razmahu.

France Meško

Dom DPO v Doleni bo kmalu pod streho

V krajevni skupnosti Dolena imajo za to srednjeročno obdobje zelo obširen načrt. Radi bi uredili krajevne ceste, napeljali vodovod, izboljšali električno napetost, med najzahtevnejše naloge pa nedvomno spada izgradnja doma družbeno političnih organizacij v Doleni. Temeljni kamen za ta dom so položili na proslavi ob prvem maju, z gradnjo pa so začeli hitro za tem, tako da bo dom dobil streho predvidoma že v začetku avgusta. Dela potekajo tako hitro zato, ker vsi občani, posebno pa člani mladinskega aktiva zavzeto sodelujejo pri gradnji, tako s prostovoljnim delom kot z ostalimi prispevki. Člani mladinskega aktiva so pri gradnji doma DPO v Doleni opravili že 985 prostovoljnih delovnih ur, ostali občani pa 355 ur.

Takšno zavzetost pri gradnji lahko podkrepimo z dejstvom, da si prebivalci zares želijo prostore, v katerih bi lahko imeli kotičke za svoje interesne dejavnosti in kjer bi lahko prirejali mnogovrstne prireditve. Prav tako si lahko razlagamo pospešeno aktivnost predvsem mladih, kar nam zgovorno priča o željah in potrebah udejstvovanja mladih ljudi v raznih društvih in organizacijah tudi na tem nerazvitem področju naše občine. V domu DPO bo tudi sedež vseh organov krajevne skupnosti in krajevna pisarna.

Vsa družbena, politična in kulturna dejavnost se sedaj odvija le v dveh tesnih prostorih, zato tudi na zunaj ni bilo vidnih kakšnih večjih uspehov, razen izredne zavzetosti in dobre organizacije pri gradnji doma DPO. Povečano aktivnost pa nedvomno lahko pričakujemo po dograditvi prostorov, kajti ti so osnovni pogoj za uspešno delovanje vseh organizacij in društev.

O mnogovrstnih denarnih in drugih težavah, s katerimi se vodstvo krajevne skupnosti srečuje pri gradnji nam je pripovedovala Francka Petrovič, ki je tajnik KS in vodja krajevne pisarne v Doleni. Na vprašanje odkod so dobili sredstva za tako veliko investicijo nam je odgovorila:

„Pri zbiranju sredstev za izgradnjo doma DPO v Doleni smo imeli precej težav, kar je tudi razumljivo, saj smo na izrazito nerazvitem področju Haloz in naši občani si s težavo pridobivajo sredstva za svoj obstoj. Kljub temu smo se odločili za krajevni samoprispevek na katerem so se prebivalci naselij Dolena, Bolečka vas, Zgornja Pristava in Popovci odločili, da bodo za izgradnjo v letošnjem letu namenili 50.000 dinarjev. Prav tako smo pri prebivalcih teh naselij dobili ves gradbeni les, kar je še dokaz več o visoki družbeni zavesti naših občanov in o pripravljenosti pomagati pri izgradnji doma DPO, ki bo služil tudi za zbore občanov, za njihovo kulturno življenje, za razne sestanke samoupravnih in drugih organov v KS. Skupščina občine Ptuj pa nam je že v prejšnjem letu namenila za to investijo 90.000 dinarjev. Tako bomo z vsemi z zbranimi sredstvi v letošnjem letu spravili dom pod streho, z ostalimi deli pa bomo nadaljevali v naslednjem letu, ko nameravamo z deli tudi končati in predati dom DPO svojemu namenu."

Poleg gradnje doma DPO bi radi v KS Dolena v letu 1978 asfaltirali še cesto od Sel do Dolene in s tem vzpostavili temeljni pogoj za napredek in razvoj tega nerazvitega področja. Torej načrti in potrebe v Doleni so veliki. Največji problem pa je, prav tako kot mnogokje, pomanjkanje denarja, vendar s svojimi prispevki in z družbeno pomočjo bodo delovni ljudje in občani uspeli vspostaviti boljši stik z ostalimi razvitimi področji ne samo naše občine, ampak tudi širše.

Besedilo in slika: BRANKO VODUŠEK

Takole izgleda gradbišče doma DPO v Doleni.

Ptujski vrtec premajhen

O problemih otroškega varstva v Ptuju sem se pogovarjala z Jelko Krajnc, predsednico komisije za sprejem otrok. Trenutno imajo vsa prosta mesta zasedena, vendar se število otrok iz meseca v mesec spreminja. Komisija za sprejem otrok se sestaja vsak mesec, tako da takoj izpolnijo vsa prosta mesta.

Enkrat letno, v juniju imajo v otroškem vrtcu glavni sprejem, na katerem se upoštevajo vse prošnje. Pri sprejemu imajo prednost otroci iz nepopolnih družin in otroci zaposlenih staršev. Pri sprejemu upoštevajo tudi zdravniška priporočila in težave z jezikom, ki jih imajo priseljeni otroci. Letos so prejeli kar 296 prošenj, sprejeli pa so le 104 otroke. Skupine otrok so napolnjene celo 30 % nad normativo, v skupini mlajših imajo namesto šestnajstih, dvajset otrok, v starejši skupini pa namesto šestindvajsetih, trideset otrok.

Ker morajo toliko prošenj odbiti se veliko družin znajde v težkem položaju, med drugim pa se tudi branijo prispevka za otroško varstvo z utemeljitvijo, da jim otrok kljub temu ne sprejmejo v vrtec. Morda bi starši lahko zrli malo dalj.

VK

ZAVOD DR. MARIJANA BORŠTNARJA DORNAVA

objavlja

prosto delovno mesto

PEDAGOŠKEGA DELAVCA

za nedoločen čas

Poleg splošnih pogojev določenih z zakonom se za delovno mesto zahteva zaključena pedagoška akademija — smer defektologija (specialni pedagog za duševno prizadete).

Prijave z življenjepisom in dokazili o izpolnjevanju navedenih pogojev je poslati na zavodov naslov. Rok prijave je 15 dni po objavi oz. do zasedbe delovnega mesta.

Ormož

Posebna osnovna šola kmalu nared

Učenci bodo v prostorih nove šole, kjer je okoli 1500 kv. metrov prostora, že v mesecu septembru.

Učenci posebne osnovne šole bodo že v septembru obiskovali pouk v novih prostorih. Šola bo zgrajena ob pomoči delovnih ljudi ormoške občine in širše slovenske skupnosti. Investitor del je izobraževalna skupnost Slovenije ter občinska izobraževalna skupnost.

Šola bo imela 12 učilnic, delavnico za tehnični in gospodinjski pouk, poleg tega bodo prostori za jedilnico, kuhinjo, zbornico in pisarne za delavce posebne osnovne šole. Šola je že pod streho, saj delavci mariborskega podjetja ZVEZDA polagajo pode, tlakujejo in stene oblagajo s kemičnimi ploščicami. V okviru tega prostora bo tudi telovadnica v izmeri 288 kv. metrov. Celotna investicija osnovne šole znaša 11 milijonov dinarjev.

Besedilo in slika: zk

Trideset uspešnih let turističnega društva Gomila

Turistično društvo Gomila praznuje letos tridesetletnico ustanovitve. Svoje delovanje bodo skupaj s Titovimi in partijskimi jubileji proslavili v nedeljo 24. julija 1977, proslava pa sodi v okvir praznovanj dneva vstaje slovenskega ljudstva. Delo društva bomo na straneh Tednika predstavili v dveh nadaljevanjih.

DELO TURISTIČNEGA DRUŠTVA GOMILA OD 1946 DO 1967

Prvi leseni razgledni stolp visok 12 metrov so zgradili na Gomili leta 1946 in speljali na Gomilo tudi cesto. Turistično društvo je kupilo 12,60 arov zemljišča, katerega so kasneje zasadili s sadnim in okrasnim drevjem. Opremili so gostinski vrt z mizami in klopmi za približno 800 gostov, uredili prireditveni plesni oder, sanitarije . . . V sedmih letih je žal 80 % inventarja propadlo, kajti društvo v primeru dežja ali snega ni imelo možnosti shraniti inventarja pod streho. Leta 1948 so popravili privatno vinogradniško hišico, ki je po adaptaciji služila TD za pisarno in za občasni gostinski lokal. Kot simbol vrha Gomile sta bila nameščena dva klopotca. Društvo je v svojem prvem desetletnem obdobju kupilo tudi 14 kratni daljnogled.

Leta 1952 je TD Gomila zgradilo v lastni režiji drugi leseni, 18 m visoki razgledni stolp na vrhu Gomile. Dela za razgledni stolp na Gomili je opravljalo dnevno po 5 do 11 kmečkih tesarjev. Gradbenega lesa za stolp so domačini brezplačno prispevali okrog 50 %. Pri gradnji tega stolpa so za udarniško delo zaslužili priznanja in pohvale predvsem: Franček Holc, tajnik društva, Ivan Horvat – takratni predsednik društva Anton Čuš, Tonček Vrabel, Anton Veingartner, Tonek Kosec, Martin Slodnjak, Franc Pintarič, Anton Gregorin in še vrsta drugih, ki so nesebično vložili svoj prosti čas v ure in ure udarniškega dela. Razgledni stolp je bil končan v treh mesecih in nudil možnost številnim turistom, da so si lahko ogledali lepote kraja in okolice.

Po preteku desetih let je društvo vsako tretje leto impregniralo razgledni stolp. V pritličju stolpa so zgradili lokal 5 x 5 metrov notranje prostornine, ki so ga leta 1957 povečali za 5,20 x 3,50 metrov. Leta 1960 so stolp elektro-instalirali, zato je bil ob društvenih prireditvah, ko je bil osvetljen od tal do vrha, viden daleč na okrog. Nekaj let kasneje so elektrificirali tudi okolico Gomile in zgradili trafo postajo „Gomila". Člani društva so udarniško delali tudi pri gradnji trafo-postaje, elektro-daljnovoda in električnega omrežja. Društvo je zgradilo tudi vinsko klet s 30 kub. m notranje prostornine. Ob razglednem stolpu so zbetonirali prireditveni in hkrati plesni oder 6,50 x 6 metrov. Leta 1967 so generalno popravili montažni stolp. Zamenjali so strohnele trame, popravili leseno ograjo na vrhu stolpa . . . . . .

Gradbeni tesarski les so pretežno darovali kmetje. Zamenjali so tudi že strohnele mize, klopi in nabavili svoj zeleni društveni prapor z ročno vdelanim monogramom. Največ zaslug za izdelavo prapora imata Jože Bezjak in njegova žena, ki je ročno izvezla gomilski turistični grb. V drugi desetletni dobi si je društvo nabavilo nekaj vinskih sodov, gostinski in kuhinjski inventar, urejevalo okolico . . . . Vse do leta 1960 je društvo plačevalo dela za vzdrževanje ceste na Gomilo. Člani TD Gomila so si tudi prizadevali, da bi zgradili kakšen večji objekt, vendar pa z gradnjo ni bilo mogoče začeti, ker niso imeli na razpolago potrebnega denarja.

Po zapiskih F. Holca pripravila N. Topolovec

Združenje šoferjev in avtomehanikov

Ptuj
Nova cesta 1

OBJAVA

Združenje šoferjev in avtomehanikov Ptuj razpisuje vpis kandidatov za poklicne voznike motornih vozil C in E kategorije za šolsko leto 1977/78

V šolo se lahko vpišejo kandidati stari najmanj 17 let, ki so končali vsaj 6 razredov osnovne šole in ki so zdravstveno sposobni za voznike B, C in E kategorije. Z vpisom smo že pričeli in vpisujemo vključno do 31. avgusta 1977.

Z novim šolskim letom se prične redni pouk. Vsa pojasnila v zvezi z vpisom dobite vsak dan razen sobote od 7. do 15. ure v pisarni združenja ali po telefonu št. 77-974.

Srečno!
Vodstvo šole

Slov. Bistrica

Šolska vrata odprta tudi v počitniškem času

Po dveh letih zatišja so se v počitniškem času ponovno odprla vrata posebne osnovne šole na Partizanski cesti v Slov. Bistrici. Toda namesto učencev, ki se sedaj veselo namakajo v morju, so v okoli 100 letno in dotrajno šolsko poslopje stopili gradbinci SGP Konstruktor, TOZD Granit Slov. Bistrica, ki so pričeli z obnovo poslopja, v katerem že dve šolski leti ni bilo slišati šolskega zvonca in veselih otroških glasov.

V tej zgradbi je do pred desetimi leti delovala osnovna šola nižjih razredov, ko so zgradili novo osnovno šolo na Zg. Bistrici. Od takrat do pred dvema letoma, ko so poslopje zaprli, so v njej imeli pouk učenci posebne osnovne šole. Do leta 1973 je bilo stanje v njej še znosno, potem pa so morali prodvzeti prve varnostne ukrepe, to je podpiranje preperelih lesenih stropov v učilnicah. V takšnem, za okoli 150 učencev in učiteljev, nevarnem okolju so delovali še do leta 1975, ko so morali na predlog delovnega inšpektorja prenehati s poukom v tej zgradbi. Učenci, skupno z učitelji pa so dobili začasno zatočišče v učilnicah nove osnovne šole Pohorski odred Slov. Bistrica.

Pomankanje potrebne dokumentacije, zlasti pa denarja je bil vzrok, da so z obnovo šole pričeli šele letošnje poletje. Dela bodo zahtevala veliko prizadevnosti gradbincev, saj bo potrebno dvonadstropno zgradbo v celoti obnoviti. Ostala bosta le strop in stene, vse drugo pa bo potrebno zgraditi na novo. Investicijska dela bodo veljala okoli šest milijonov dinarjev. Ob tem pa je potrebno povdariti, da bo razen dosedanjih, v njej še več novih prostorov, ki bodo omogočali strokovnejši in predvsem kvalitetnejši pouk.

Sredstva za obnovo bodo zagotovili predvsem iz občinske izobraževalne skupnosti in občinskega sklada za obnovo šolskega prostora. Bistriška podružnica Ljubljanske banke in gradbeno podjetje SGP Konstruktor TOZD Granit Slov. Bistrica pa bosta v ta namen omogočila potrebna posojila.

Predvidevajo, da bo šola pričela z rednim poukom v drugi polovici šolskega leta 1977/78, svojemu namenu pa jo bodo predali 8. januarja 1978, na dan praznika občine Slov. Bistrica. S prenovljeno in razširjeno POŠ bodo v Slov. Bistrici v naslednjih letih lahko prešli na enoizmenski pouk, pa tudi vpis na šolo bodo lahko omogočili vsem zainteresiranim učencem.

Viktor Horvat

TINJE – ŠMARTNO NA POHORJU

Kmetje za načrtnejšo proizvodnjo in zagotovitev trdnejših odkupnih cen

Te dni potekajo na območju občine Slov. Bistrica področna posvetovanja in zbori delovnih ljudi, članov Kmetijskega kombinata Slov. Bistrica, obrata za kooperacijo „Kmečka proizvodnja."

Na področnih zborih za posamezne zadružne enote se sestajajo kmetje, člani zadrug in tudi ostali kmetijski proizvajalci, katerih usmerjenost v dolgoročno kmetijsko proizvodnjo temelji predvsem na osnovi organiziranega združevanja dela in oskrbe z reprodukcijskim materialom. V okviru tega združenja pričakujejo tudi zagotovitev načrtnejše proizvodnje in prodaje njihovih proizvodov na širšem tržišču in tudi trdnejšo odkupno ceno.

Ob takšnem povezovanju kmetijstva, trgovine in vseh sorodnih dejavnosti, potekajo te dni razprave v okviru predvidene integracije OZD kmetijstva, predelave, transporta, skladiščenja in trgovine v okviru SOZD TIMA.

Dosedanje razprave na območju bistriške občine so pokazale koristnost takšne pobude po povezovanju. Saj kmetje, v krajih kjer so te razprave že končali, sprejemajo predložene programe organiziranosti in delovanja novega združevanja v SOZD TIMA, kot nujno potrebo.

V nedeljo 10. julija 77 so se o predloženih dokumentih odločali tudi kmetje združenega dela in tudi drugi, v krajih Tinje in Šmartno na Pohorju. Skupno prek 50 kmetovalcev je na obeh zborih potrdilo potrebo po takšni organiziranosti kmetijske proizvodnje in prodaje s transportom ter sprejeli sklep, da povsem podpirajo prizadevanja združevanja v SOZD TIMA. O tem pa bodo odločili še na referendumu, ki bo predvidoma še v tem mesecu ali v avgustu 1977.

Viktor Horvat

Drugi krajevni praznik v Lovrencu na Dravskem polju

V Lovrencu na Dr. polju je danes svečano. Krajevna skupnost Lovrenc namreč prireja od 21. do 24. julija 1977 proslavo drugega krajevnega praznika.

Danes, 21. julija bo ob 19. uri slavnostna seja zbora delegatov in vodstev DPO ter podelitev priznanj OF. Ob 20. uri bodo položili venec na spominsko ploščo žrtvam iz NOB, nato pa bodo izvedli mladi kresovanje pri mlinu.

V petek, 22. julija se bodo ob 8. uri začela predtekmovanja za prehodni pokal krajevne skupnosti Lovrenc. Ob 20. uri pa bodo gasilci izvedli nočno vajo.

V nedeljo, 24. julija bodo od 9. ure potekala finalna tekmovanja iz nogometa, tenisa in šaha, popoldan ob 15. uri pa bodo rezultate svečano razglasili in podelili priznanja in pokale.

N. Topolovec

Dr. Fran Brumen

ZDRAVILNE KOPELI

(4. nadaljevanje)

Za take srčne bolnike je primerna le delna kopel, ko sega voda samo do popka. Pravilno uporabljanje delne kopeli pa lahko tudi na težja srčna obolenja ugodno vplivajo.

Koža ima v vsaki kopeli poleg funkcije zaščitnega ovoja, ki varuje globlja občutljivejša tkiva, še posebno nalogo, da deluje kot neke vrste membrana, ki prepušča tiste snovi, ki so topljive v vodi in maščobah.

TOPLA KOPEL — nad 35 stop. C. — zmanjša površinski upor v takoimenovanem velikem, celo telo zajemajočem, krvnem obtoku z vidnim dvigom arterijalnega tlaka v žilah odvodnicah. Količina v eni minuti pretečene krvi se dvigne od 100 celo do 300 odstotkov. Tedaj 1 do 3 krat. Tudi ta UČINEK LAHKO POSTANE NEVAREN, če odpove naravni regulativni mehanizem, kar se dogaja posebno rado v okrevalni dobi po prebolelih težjih boleznih, ali pa tudi pri nekaterih napakah na srčni zaklopki. V takem primeru nas lahko preseneti ONESVEŠČENJE PO ZAPUSTITVI KOPELI. Temu zapadajo predvsem organizmi tistih ljudi, ki nimajo sposobnosti dovolj izdatno in dovolj hitro izravnovesiti trenutne popustitve že opisanega hidrostatskega pritiska.

POSEBNO PREVIDNI MORAMO BITI PRI KOPANJU V VROČIH KOPELIH — 40 stop. C. kjer telo z oznojitvijo ne more uravnovesiti lastne toplote, ki se prekomerno dvigne, ker je zaradi višje okolne toplote ohlajevanje zavrto. V tako vročih kopelih lahko tudi pri sicer zdravem organizmu krvoobtočni organi zatajijo.

MRZLE KOPELI — izpod 20 stop. C. — ZA STAREJŠE LJUDI IN OTROKE NISO PRIMERNE, posebno ne za dalje časa, ko lahko pride do prehladitve.

POSEBNOST OGLJIKOKISLIH KOPELIH je, da jih že pri 28 — 30 stop. C. občutimo kot toplotno indiferentne — nas ne zazebe, niti nam ni prevroče — ker se na kožo naleže nebroj mehurčkov ogljikove kisline, ki deluje kot nekaka toplotno izolacijska plast. Raziskave so potrdile, da je v taki mineralni kopeli DO 50 KRAT VEČJI KRVNI OBTOK V KOŽI, nego v navadni sladkovodni kopeli iste toplote.

In kakšen je učinek takega kopanja? Organi, kakor so jetra, slezeno in koža, ki jih tudi radi imenujemo krvna močvirja, — izpraznijo svoje krvne zaloge, — celo do 1300 ccm — v glavi krvoobtočni sistem. Temu sledi povečano dotekanje tkivne tekočine v krvi, ki jo razredčuje. To je pomemben zdravilni efekt.

V vodi raztopljena ogljikova kislina prehaja v kožo, ne da bi pri tem prišla do prenasičenja ogljikove kisline v arterijskem krvnem obtoku. To vodi do izločanja kemično aktivnih snovi, ki vplivajo na samohotni živčni sestav in tako na pojačano NIHANJE OBTOKA V ŽILAH LASNICAH (najdrobnejše žilice — kapilare).

Končni učinek takih kopeli je spremenjen in olajšan krvni obtok, ko je tudi srcu delo izdatno olajšano. Poglobljeno in izdatnejše je tudi dihanje. Pospešena je osnovna celična presnova in povečano je izločanje seča. Vse to pa deluje na celotni organizem tako, da bolnik po taki kopeli občuti povečano potrebo po izdatnem naravnem spanju. Posledica je vsesplošno očiščenje notranjosti organizma z odpravljanjem škodljivih v presnovi nastalih odplak, ki tako hitreje in izdatneje zapuščajo telo.

Sledi 5. nadaljevanje

Sprehod po ptujski tržnici

V ponedeljek zjutraj sem stopila pogledat kaj ponujajo branjevke na naši tržnici in lahko zapišem, da sem bila razočarana. Branjevk je malo, sadja in zelenjave na stojnicah še manj. Tudi kupcev ni bilo veliko, zato so branjevke prizadevno vabile vse mimoidoče in jih poskušale prepričati o uporabnosti in kvaliteti svojega blaga.

Najbolj glasna med njimi se je zapičila vame: „Gospa, čisto sveži krompir, kupite! Samo deset dinarjev stane." Neodločno sem pogledovala zdaj krompir, resnično sveže nakopan in lepo opran, zdaj njo, vmes pa sem poškilila še po ostalih branjevkah, ki so mi bile tako pripravljene ponuditi krompir po nižji ceni. Skrivaj sem si beležila cene, ker nisem hotela, da bi me branjevke gledale drugače kot kupca. Ker sem samo spraševala po cenah, pa kljub nižjim cenam nič kupila so me začele gledati z nezaupanjem. Ponujale so pred vsem zelenjavo: glavnato solato po 15 dinarjev, mladi fižol po 20 dinarjev, cvetačo, zelje... Sadja je bilo bore malo, slive in prva rumenozelena jabolka. „Ta si nekaj zapisuje," me je izdala ena od njih, zato sem se rajši izognila zdaj že kar neprijaznim pogledom.

Postala sem še pred stojnico, obloženo s sočnimi breskvami in še bolj sočno ceno 20 dinarjev. Ponujala je še marelice, limone, pomaranče in banane, cene pa so se gibale od 15 do 20 dinarjev. Zanimivo in vredno premisleka: na naši tržnici je skoraj več južnega sadja kot domačega. Bili smo navajeni, da smo se z južnim sadjem sladili pozimi, s pomladjo pa so se stojnice napolnile z domačim sadjem: jabolki, hruškami, marelicami, slivami, ki je cenejše in bogatejše z vitamini.

Prodajalec ni bil zgovoren, povedal mi je le, da je zelenjava, paradižnik in paprika, ki jo prodaja iz Makedonije, da ga z vlakom pripeljejo do Zagreba, od tam ga s kombiji razvažajo po Sloveniji. Pred vsem paradižniku, ki je bil že preveč zrel se je poznalo, da ni sveže obran, pa so ga kupci kljub ceni 15 dinarjev za kilogram kupovali rajši kot solato branjevk. Na koncu naj še zapišem, da so se na trgu pojavile že prve gobe, lisičke po 5, jurčki pa po 7 starih tisočakov. Čeprav cena za večino gospodinj ni privlačna, gobe pa so prijetna popestritev jedilnika naj bo to opozorilo gobarjem, da gobe že rastejo.

V. Krajnc

Ormož

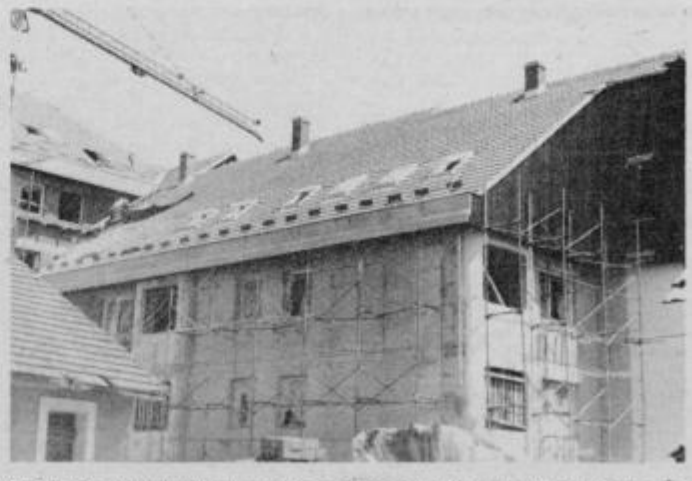

Zunanjost stanovanjskega bloka se dobro vključuje v okolje, kar je značilnost vseh ormoških novogradenj.

V oktobru vseljivih 41 novih stanovanj

Delavci ormoškega gradbenega podjetja OGRAD so v polnem delovnem zamahu pri gradnji novega 41-letnega stanovanjskega bloka v Skoliborvi ulici. Projektant zgradbe je Dušan Moškon, ki je v bloku projektiral garsonjere, enosobna, dvo in 4 trisobna stanovanja. Rok dograditve je 25. oktober in kot je dejal delovodja na gradbišču Skolibrove ulice, Stanko Toplak, dela intenzivno potekajo. Delavci polagajo fini in grobi omet, in vgrajujejo vso potrebno instalacijo. Stanovanja bodo do roka prav gotovo vseljiva.

Besedilo in slika: zk

MDA slovenske gorice 77

MI BRIGADIRJI

Druga izmena se je poslovila od brigadirskega življenja

TITO — PARTIJA, OMLADINA — AKCIJA

Udarniška akcija v krajevnih skupnostih Majšperk in Ptujska gora ter na delovišču v Pacinju, samoupravni dan in obisk predsednika RK ZSMS Ljuba Jasniča so le najpomembnejši dogodki zadnjega tedna druge izmene brigadirjev MDA Slovenske gorice 1977.

V ponedeljek, 11. julija so se po končanem delu na lastnem delovišču brigadirji odpravili še na udarniško akcijo na Podlože, Medvece in Sestrže, kjer so urejali bankine ob cesti, ki je bila asfaltirana že v preteklem letu. Brigadirjem je na udarniški akciji pomagalo še 13 vojakov iz vojašnice Dušana Kvedra v Ptuju. Prav tako so se akcije poleg domačinov udeležili še mladi iz Majšperka in s Ptujske gore. Po končani akciji, ko so za njimi ostali mnogi metri urejenih cestnih bankin,je bil pri gasilskem domu na Medvecah še družabni večer ob kresu, kjer so izvajali kulturni program poleg brigadirjev še učenci osnovne šole Ptujska gora.

Na ponedeljkovi akciji so bili poleg predstavnikov občine Ptuj prisotni tudi najpmembnejši zastopniki obeh krajevnih skupnosti, v katerih je bila udarniška akcija. Po končanem družabnem večeru so se brigadirji z zadovoljstvom vračali v svoje naselje v Dornavi, kajti dobro so vedeli, da so dali še en prispevek k razvoju manj razvitega območja. Radi še bi ostali v prijetnem kramljanju z domačini, toda morali so se spočiti, kajti naslednje jutro je bilo zopet treba prijeti za lopate, pa še samoupravni dan je bil, ko se morajo še posebno izkazati.

Tako so v torek vse voditelje MDA Slovenske gorice zamenjali „čisto navadni brigadirji". Toda pokazali so, da so prav tako sposobni prijeti tudi za najodgovornejše naloge. Na drugi strani pa so „pravi voditelji" prav tako z delom dokazali, da so se pripravljeni spoprijeti tudi z žulji.

V četrtek je brigadirje druge izmene obiskal še predsednik RK ZSMS Ljubo Jasnič. Po pogovoru z vodstvom akcije in s predstavniki skupščine občine Ptuj je zelo pozitivno ocenil potek in delo celotne akcije. Še posebej pohvalni so delovni rezultati druge izmene, saj so mladi brigadirji dosegli kar 150 odstotno delovno normo. Ob koncu brigadirskega dneva je tov. Jasnič govoril brigadirjem v osnovni šoli v Dornavi o pripravah na deseti kongres Zveze socialistične mladine in o organiziranosti ZSMS. Opozoril je na vsesplošni družbeni pomen mladinskih delovnih akcij in poudaril, da je o tem treba premišljevati tudi v bodoče.

Četrtek je bil tudi zadnji dan, ko so bili udeleženci druge izmene še na delovišču, saj so se v petek 15. julija že poslovili od brigadirskega življenja v Dornavi. Slovo je bilo sicer težko, toda vsak udeleženec je v svoji zavesti čutil zadovoljstvo, kajti pomagal je k razvoju Slovenskih goric, k temu, da bi bil čimprej rešen problem pitne vode na tem manj razvitem območju.

Tretja izmena brigadirjev je v Doranvo prispela že v soboto. Sestavljajo jo mladi iz Brežic, Črnomlja, Metlike in Vrhnike. Ti so se že srečali s prvimi kubiki težke slovenskogoriške zemlje, tako da so vse začetne težave za njimi. Začela se je že bitka za boljše rezultate, kajti kdo ne bi bil rad boljši, kdo ne bi rad izkopal več jarkov, kdo ne bi rad osvojil več udarniških značk? Vse to žene mlade brigadirje naprej k boljšim rezultatom, k večjim uspehom. Vsem željam se pridružujemo tudi mi, seveda pa bomo o njihovih konkretnih uspehih in akcijah še pisali.

Besedilo in slike:
BRANKO VODUŠEK

Vročina, trda zemlja in žeja so spremljali samoupravni dan.

Brigadirjem in vojakom so na udarniški akciji na Podložah, Medvecah in Sestržah pomagali tudi domačini.

Cevi so položene, treba jih je še zasuti.

Brigada pred odhodom v Posočje

Srečni smo, ko osrečujemo druge

V soboto zjutraj je krenila brigada „Dušana Kvedra" iz Ptuja na zvezno mladinsko delovno akcijo v Posočje. Njen komandant je Miran Zorčič, pokrovitelj brigade pa je Kmetijski kombinat Ptuj. Na akciji bo sodelovalo 55 brigadirjev naše občine. Največ je srednješolcev nekaj pa je tudi delavcev. Brigadirji so se na akciji dobro pripravili, imeli so šest brigadnih konferenc in sodelovali na številnih pripravah na mladinsko delovno akcijo „Slovenske gorice 77" in na udarniških akcijah skupaj s to brigado.

„Kaj bi bil jaz, če bi ne bilo v meni veliko hrepenenje, da koristim drugim, da jim darujem to malo kar imam? Kaj bi ne bil slabši od živali, če bi spoznal svojo pot in bi je ne nastopil, ker stoji tam na križpotju nekdo s palico v roki? Če bi vedel, da moram iti na desno in bi šel na levo, ker je odrezan tam zame večji kos kruha? Saj je tako malo kar imam, saj je to življenje tako majhno in malo pomembno — pa bi še tega ne daroval?" Tako razmišlja Ivan Cankar. Tako so razmišljali naši brigadirji preden so se odločili za delovno akcijo in spoznali so prav: Edino to lahko koristimo, edino tako lahko pomagamo in osrečujemo, le tako lahko spremenimo nerazvita območja v razvita, le tako, da darujemo to malo kar imamo. In kaj imamo? Mladi smo. Mladost je polna idealov, polna moči in želja za nova spoznanstva, nova prijateljstva. V brigado gremo, da gradimo, da ustvarjamo, za nove metre cest, kubike vodovodnih kanalov, za tihe večere ob tabornem ognju, z željo, da bi osrečili druge in če nam to uspe, bomo srečni tudi mi.

Brigadirji ptujske brigade se bodo v Posočju predstavili s kulturnim programom, predstavili sebe in ptujsko občino. Njihovo delo bo v naslednjih dneh enako kot na vseh ostalih delovnih akcijah. Enako vztrajno in prepričljivo bodo zatrjevali: „Hočemo. A šta? Da radimo. Za koga? Za Tita, za partijo, za narod, za lepši jutri! Gradimo, gradimo ceste, vodovode, bratstvo, enotnost. . .!"

Komandant brigade „Dušana Kvedra", Miran Zorčič, je pred odhodom na zvezno delovno akcijo v Posočje '77 dejal: „Ne vrnemo se brez udarniške značke!" V to smo prepričani tudi mi. *Topolovec N.*

Začetek gradnje kulturnega doma na Selah prva udarniška akcija

Na pobudo krajevne konference SZDL Sela, ki ji predseduje Herbert Sorec, so minulo nedeljo organizirali prvo udarniško akcijo krajanov pri gradnji kulturnega doma. Petindvajset občanov je prijelo za krampe in lopate, opravili so vsa zemeljska dela, tako da je sedaj na Selah že vse pripravljeno za začetek gradnje kulturnega doma, ki ga že težko pričakujejo, saj se bo v njem odvijalo vse kulturno in družabno življenje v tem kraju. Poudariti je treba, da je bilo vzdušje na nedeljski udarniški akciji zares enkratno in da so občani še pripravljeni pomagati pri postavitvi kulturnega doma na Selah.

B. VODUŠEK

ZBRANA DELA PREDSEDNIKA TITA TUDI V SLOVENŠČINI

V mesecu aprilu prihodnje leto, — mesec dni pred VIII. kongresom ZKS, bo izšlo iz tiska prvih pet knjig zbranih del predsednika republike JOSIPA BROZA TITA. Celotna zbirka, ki bo zajemala okrog 60 knjig, bo edinstven dokument Titovih del, govorov in prilog z opombbami, kronologijo, registrom in predgovorom.

V četrtek 14. julija je predsednik komisije za politično propagandno in informativno dejavnost pri CK ZKS Franc ŠETINC sklical v Ljubljani tiskovno konferenco na kateri so predstavnike republiških forumov in sredstev javnega obveščanja v SR Sloveniji, seznanili o pripravah na izdajo Titovih del v slovenščini. Okrog 60 knjig, ki bo izšlo pri založbi BOREC v naslednjem obdobju, bo predstavljalo izredno dragocen prispevek na znanstvenem, marksističnem in teoretično-političnem področju. Edicija pa bo namenjena tako širokemu krogu bralcev kot tistim, ki jim bo služila v znanstvene namene.

Na tiskovni konferenci je bilo še posebej poudarjeno, da bo branje Titovih zbranih del tudi pomemben prispevek na področju vzgojno izobraževalnega dela in etičnega vrednotenja izvirnih in v veliki meri še neobjavljenih dokumentov o katerih je na tiskovni konferenci obširno govoril eden najboljših poznavalcev Titovega ustvarjalnega dela dr. Pero Damjanović.

Ob letošnjih Titovih in partijskih jubilejih so že izšle prve štiri knjige TITOVIH ZBRANIH DEL v srbohrvatskem jeziku in so jih predsedniku tudi osebno izročili 24. maja. Poleg tega pa jih bodo natisnili še v makedonščini, albanščini in madžarščini. Naši najboljši prevajalci in lektorji so se že lotili obširnega dela in bo v slovenščini izšlo prvih pet knjig v mesecu aprilu prihodnje leto tik pred republiškim kongresom ZKS, ostale knjige pa najkasneje v šestih mesecih po izidu v jeziku avtorja.

Marksistični center ter založbi Komunist in Borec, bodo storili vse, da bodo knjige dostopne in prisotne v vseh temeljnih družbenopolitičnih skupnostih in posameznikih, po potrebi pa bodo celotno zbirko tudi ponatisnili.

V obdobju do izida TITOVIH ZBRANIH DEL je potrebno organizirati široko akcijo med našimi delovnimi ljudmi in občani ter v globoko vsebinskem smislu približati omenjeno zbirko slehernemu članu naše družbenopolitične skupnosti.

m. šneberger

Lokalna mladinska delovna akcija v Ormožu

V ormoški občini se bo 22. julija 1977 pričela lokalna MDA, trajala pa bo do 20. avgusta 1977. Akcije se bodo udeležile tri brigade po 40 mladincev. Mladinci iz ormoške občine in pobratenih mest bodo razporejeni v brigado narodnega heroja „Jožeta Kerenčiča", brigado „Vinka Megle" in v brigado „Bratskih mest". Izkopali bodo vodni jarek na relaciji Hajndl—Bresnica, ki bo dolg 10.155 metrov.

Na pridne roke že čaka 50 krampov in 130 lopat, nabavljene pa so že tudi uniforme vseh velikosti, copati in majice. Majice so dar poroviteljev, tovarne „Jože Kerenčič" iz Ormoža, Slovina Jeruzalem Ormož in Zarje Ormož. Verjetno ni treba posebej povdarjati, da majice in uniforme po končani akciji ostanejo osebna last brigadirjev. Da pa bo akcija še bolj pestra in zanimiva, bo že prvi dan steklo tudi kulturno in športno življenje v taboru, ki bo v OŠ Velika Nedelja.

Že ti skopi podatki nam odkrivajo, da bo akcija v življenje ormoške občine vneslo nekaj novega. Veliki mladinski tabor bo s svojo dobro voljo, pesmijo, delom, z žulji, tabornimi ognji, športnimi prireditvami . . . spremenil enolično počitniško lenarjenje.

Na svoj račun pa bodo prišli tudi tisti, ki jih mika v bodočnosti sesti za volan — organiziran bo namreč šoferski tečaj za vozila B kategorije.

Vsi, ki bi se radi prijavili za brigado, še imate čas: javite se na OK ZSMS Ormož.

M. R.

VIDA ROJIC

UPORNE SLOVENSKE GORICE

(6. nadaljevanje)

OPORIŠČA SLOVENSKE MISLI

Ko je francoska revolucija na koncu 18. stoletja ponudila svetu nove ideje bratstva, enakosti in svobode, so se v prvi polovici 19. stoletja vnemali revolucionarni ognji na Poljskem in na Balkanu proti tujemu nasilju in budila se je narodna zavest evropskih narodov. Gospodarski razvoj je terjal združevanje narodov v večje državne skupnosti. Nove ideje so privedle do revolucionarnega leta 1948, ko je počilo v evropskih središčih, kar je odmevalo po vsej Evropi. Maribor je tega leta postal politično in kulturno središče slovenske Štajerske. Do tedaj je bil Gradec. Naslednje leto so prenesli sedež lavantinske škofije iz St. Andraža v Maribor in ustanovili slovenski teološki inštitut, kar vse je prispevalo, da je bil rešen slovenski živelj v Slovenskih goricah hujšega potujčevanja, in seveda tudi na Dravskem in Ptujskem polju.

Slovenstvo so utrjevala poleg čitalnic tudi druga društva, vendar jim je primanjkovalo bojevitosti. Pomembni za razvoj slovenske narodne zavesti so bili Narodni domovi. Na ozemlju Slovenskih goric sta bila le dva domova v obrobnih mestih, eden v Ptuju in drugi v Mariboru. V Ptuju je bil kupljen in urejen leta 1882 v bivšem nemškem hotelu Zur Stadt Wien. Stavba ptujskega Narodnega doma, nam je dobro poznana. Čitalnica je tako pridobila trajen prostor za svojo knjižnico, čitalnico in za razne prireditve. Pred nakupom stavbe je imela v najemu razne prostore. Najprej je bila v hiši Mihaela Hermana v sedanji Prešernovi 27 (1. 1846), nato v prostorih nad kavarno Evropa (kjer je sedaj Projektivni biro). Leta 1870 se je preselila v hišo, kjer je sedaj trgovina Peko čevljev, leta 1972 v stavbo sedanjega Narodnega doma, kjer je bil hotel. Zaradi nemškega pritiska se je morala odseliti. Našla je prostor v Brenčičevi hiši na Ormoški cesti (danes gostilna Turist), kjer Nemci niso dovolili, da bi obesili na hišo najskromnejšo tablico z napisom Čitalnica. Šele leta 1882 se je čitalničarjem posrečilo kupiti svojo stavbo.

Narodni domovi so nudili streho slovenskim društvom in tako postali žarišča slovenstva v ponemčenih krajih.

Gospodarsko so slovenstvo podpirale kmečke posojilnice, ki so jih ustanavljali na pobudo Miha Vošnjaka in njegovih sodelavcev. V mestih pa so slovenske posojilnice dajale kredite slovenskim trgovcem in obrtnikom ter podpirale slovenska društva in dajale štipendije slovenskim dijakom.

V obdobju pred prvo svetovno vojno so pričeli ustanavljati telovadna društva **Sokol**, ki so budila narodno zavest. Priključevali so jih k Čitalnicam. Sokolska misel se je rodila na Češkem in je tudi utrjevala bratstvo med slovanskimi narodi. Leta 1906 so ustanovili liberalno Narodno stranko s sedežem v Celju, naslednje leto pa katoliško agrarno Slovensko kmečko zvezo s sedežem v Mariboru. Slovensko politično življenje se je s tem ločilo v dva tabora, liberalni in klerikalni. Drugi je imel večino med kmečkim ljudstvom v Slovenskih goricah in seveda tudi drugod po slovenskem podeželju. Delavci pa so bili pod vplivom avstrijske socialne demokracije narodno mlačni in se niso vključevali v čitalniška društva.

CIRIL-METODOVA DRUŽBA (CMD)

CMD so ustanovili v Ljubljani leta 1885, da bi v narodnoogroženih krajih ustanavljala otroške vrtce in osnovne šole ter jih vzdrževala. Člani družbe so v te namene zbirali denar.

Leta 1888 so ustanovili podružnico CMD pri Lenartu v Slovenskih goricah, ki pa jih je kmalu zaspala. Tudi drugod po Slovenskih goricah ni našla družba na ugoden odmev. Kmalu sta zaspali tudi pozneje ustanovljeni podružnici v Benediktu in Gornji Radgoni. Na območju Slovenskih goric so podružnice CMD delovale še v Ljutomeru, Ormožu in Ptuju. Glasilo CMD je bil SLOVENSKI BRANIK (1908—1914), ki je grajal narodno mlačnost, kar je vzpodbudilo k aktivnosti zlasti učiteljstvo. Na društvo je spodbudno vplival nastop Srbov v Balkanskih vojnah. Leta 1913 in 1914 so ustanovili podružnice CMD v Zg. Koreni, Vurberki, Vidmu, Zg. Ščavnici (s člani tudi v Veliki), Sp. Jakobskem dolu (s člani tudi v Jurju ob Pesnici), Gradišču (s člani tudi v Cerkvenjaku) in v Drbetincih (s člani tudi v Trnovski vasi).

Odpor CMD proti gospodarsko močnemu društvu Schulverein je bil neznaten, saj je imelo CMD leta 1910 le 217 podružnic s 14.829 člani ter okrog 100.000 kron rednih letnih dohodkov, Schulverein pa 2600 podružnic s 190.000 člani in okrog 1,417.000 kron rednih letnih dohodkov, v rezervnem skladu pa še okrog 2,942.000 kron. Poleg šibkosti CMD v primeru z orjaško družbo Schulvereina je krhalo slovenski narodni odpor še strankarstvo. Klerikalna slovenska ljudska stranka je nastopila proti CMD in vodila z njo boj do prve svetovne vojne.

Del slovenskogoriške mladine se je zbiral okrog **Preporoda**, ki je vodil boj za ustanovitev Jugoslavije. Leta 1910 je imela CMD v Sloveniji le 7 ljudskih šol s 30 razredi in 1596 otroki, 17 otrokih vrtcev in dva podpirana vrtca.

Še slabši so bili uspehi naše obrambe proti društvu Südmark. Da bi zajezili njegov vpliv so na pobudo slovenskih deželnih poslancev ustanovili **Narodno stražo**, ki se je le šibko zoperstavljala moči nemške organizacije.

Leta 1910 so ustanovili kot protiutež društvu Südmark organizacijo **Branibor**. Utrjevala je slovenstvo v mestih in trgih. Toda za uspehe je bil potreben denar, ki ga pa društvo ni imalo dovolj. List te organizacije BRANIK je tožil, da organizacija ni našla odmeva v slovenski javnosti.

Nadaljevanje prihodnjič

ROKOMET

REPUBLIŠKA MLADINSKA ROKOMETNA LIGA

Mladinska reprezentanca Ormoža druga

Tekmovanja v republiških rokometnih ligah za mladince so se v vseh treh ligah končale v juniju. Po prvenstvu je bil finalni turnir, na katerem so nastopali prvaki lig: Celje, Inles iz Ribnice in Mlinotest iz Ajdovščine.

Finalni turnir je bil v Ajdovščini, kjer so presenetljivo zmagali domačini, pred državnimi prvaki Celjani, zahvaljujoč boljši gol razliki.

Kot je znano je v vzhodni skupini republiške lige nastopala tudi mladinska reprezentanca Ormoža, ki so jo sestavljali igralci Ormoža, Velike Nedelje in Središča. Reprezentanca je dosegla 2. mesto v ligi za ekipo državnih prvakov Celjem. To je velik uspeh, ki uvršča mlade reprezentante Ormoža v najslabšem primeru med šest najboljših ekip v republiki. Pod vodstvom trenerja Trofenika je nastopalo 19 igralcev iz treh klubov.

Lestvica po končanem prvenstvu v republiški ligi 1976/77:

1. Celje	14	14	0	0	382:258	28
2. Ml. repr. Ormoža	14	8	3	3	307:269	19
3. Minerva	14	9	1	4	282:280	19
4. Fužinar	14	8	1	5	316:309	17
5. Drava	14	4	4	6	277:311	12
6. Polet	14	4	1	9	271:286	9
7. Slov. Gradec	14	2	1	11	268:309	5
8. Velenje	14	1	1	12	265:341	3

Odlična uvrstitev Velunška na svetovnem prvenstvu

Na Danskem je bilo v času od 6. do 12. julija svetovno prvenstvo prosto letečih letalskih modelov. Prvenstva se je med drugim udeležila tudi reprezentanca Jugoslavije, v kateri je nastopil tudi Oto Velunšek, član Aerokluba Ptuj, ki je s svojim nastopom v kategoriji vzpenjalcev znova dokazal svoje izredne kvalitete; dosegel je odlično 7. mesto. Reprezentanca Jugoslavije pa je med tridesetimi ekipami dosegla solidno 11 mesto.

MG

Novi uspehi Lackovih strelcev

Na minulem republiškem strelskem prvenstvu so Lackovi strelci ponovno slavili; osvojili so vrsto odličij in postavili nekaj republiških rekordov. Najboljši so bili ponovno mladinci v kategoriji malokalibrska pištola „Standard". Ekipa v sestavi Zdenko Medved, Franc Peternel in Veselin Čubrović, ki so poleg tega, da so osvojili prvo mesto v svoji kategoriji, postavili nov republiški rekord s 1611 krogi in s tem popravili „lasten" republiški in državni dosežek 1538 krogov iz leta 1972. Tudi med posamezniki je v tej kategoriji dosegel najboljšo uvrstitev, član SD „Jože Lacko", Franc Peternel s 577 krogi, drugi je bil Zdenko Medved s 530 krogi in tretji Veselin Čubrović. Jelka Učakar je bila ponovno odlična, saj je postala republiška mladinska prvakinja s 478 krogi; in istočasno izboljšala dosedanji republiški rekord.

V kategoriji malokalibrska pištola hitrostrelna je mladinec Franc Peternel s 583 krogi postavil nov mladinski rekord Slovenije; v članski konkurenci pa je z istim rezultatom dosegel drugo mesto.

Drugo mesto v Sloveniji so Lackovi strelci osvojili v kategoriji revolver velikega kalibra; dosegli so rezultat 2191 krogov. Prvak za leto 1977 pa je postal Franc Peternel s 578 krogi, četrti je bil Franc Tominšek s 566 krogi. Ekipa v sestavi Tominšek, Peternel, Randjelović in Ivanović pa bo predstavljala ptujske strelce ndržavnem prvenstvu v Skopju.

Tudi v kategoriji malokalibrska pištola proste izbire je ptujska ekipa dosegla dober rezultat, 3. mesto; Franc Tominšek pa je dobil z rezultatom 541 krogov srebrno medaljo. Mladinci so bili v kategoriji malokalibrska pištola serijska „Drulov" prav tako odlični tretji; najboljši posameznik pa je bil Bojan Rode. Člani so v isti disciplini dosegli peto mesto; najboljši posameznik je bil Alojz Trstenjak.

Ptujski strelci so z nastopom na republiškem prvenstvu lahko nadvse zadovoljni, saj so dosegli tri republiške rekorde, pet zlatih medalj, štiri srebrne in štiri bronaste medalje. Po doseženih rezultatih so Lackovi strelci bili najuspešnejši udeleženci prvenstva.

Slavko Ivanović

Glasbeni tabor Selišči 77

Republiška konferenca glasbene mladine Slovenije organizira letos že drugi poletni glasbeni tabor v Seliščih pri Vidmu ob Sčavnici. Udeležili se ga bodo mnogi mladi glasbeniki iz vse Slovenije, ki se bodo na tem taboru tudi strokovno izpolnjevali in imeli več koncertov. V načrtu imajo tečaje na katerih bodo udeleženci pridobili teoretično znanje iz mnogih smeri glasbene umetnosti. Letošnji glasbeni tabor Selišči 77 bo trajal od 20. do 29. julija.

B. V.

Nogomet po novih poteh

Portoroški sklepi od aprila 1976 so v veliki meri spremenili dosedanje razvojne poti športa v Sloveniji. Tudi nogomet ni smel in ni hotel ostati ob strani. NZS je z intenzivnim delom postavila določene smernice za razvoj nogometa in novi tekmovalni sistem.

Rezultat teh prizadevanj je bil tudi sestanek predstavnikov TKS in zveze telesnokulturnih organizacij Slovenske Bistrice in Ptuja ter najmočnejših nogometnih klubov s tega območja Drave in Aluminija. Tolmačenje novega tekmovalnega sistema in nove razvojne poti slovenskega nogometa je podal Brane Elsner, duhovni oče koncepta razvoja slovenskega nogometa.

Nekatere ugotovitve tov. Elsnerja so bile zelo zanimive in so lahko osnovno vodilo pri nadaljnjem delu. Tako je tov. Elsner povedal, da si nogometna organizacija sama ničesar ne izmišlja, temveč samo uveljavlja „Portoroške sklepe."

Jasno in odločno je povedano, da bo nogomet v bodoče imel dvojni pomen in dvojno nalogo: utrjevati in razvijati vzporedno vrhunski ter rekreacijski nogomet. Pod vrhunskim nogometom je mišljeno načrtno, strokovno selekcijsko delo z mladimi od 10 let naprej, v kategorijah pionirjev, kadetov, mladincev do članov. Rekreacijski nogomet bo imel bazo v šolah, kjer bo vse začenjalo in od tam sledilo nadaljnji poti razvoja.

Vrhunski nogomet bo združeval v svojih vrstah vse nadarjene tekmovalce do 24 leta starosti, torej do obdobja do katerega bi sleherni izmed njih lahko pokazal svojo polno vrednost.

Zanimiva je ugotovitev NZS in tudi tov. Elsnerja, da na področju šolskega nogometa nismo naredili ničesar. Nogometna organizacija s svojimi 14.000 aktivnimi člani bi morala biti neposredno prisotna v šolah, v bazi, iz katere mora vse izhajati. Ugotoviti se mora, v katerih šolah obstajajo interesi za nogomet in tam začeti poti razvoja vrhunskega nogometa, v vseh ostalih šolah pa nogomet rekreacijsko omasoviti.

Največ poudarka je dano ugotovitvam ali so tri območne skupine, ki tvorijo ptujsko regijo, pripravljene in sposobne prevzeti naloge in obveznosti v selekcijskem tekmovanju. Enoten zaključek dogovora je bil:

„V novem sistemu tekmovanja bo ptujska regija imela dve mladinski selekciji v vzhodni slovenski ligi in člansko selekcijo v slovenski nogometni ligi."

Zapišimo ob koncu še, kako bo izgledala organiziranost nogometa in tekmovalni sistem v Sloveniji v sezoni 1977/78.

REKREACIJSKI NOGOMET

Baza rekreacijskega nogometa bodo šole, ki bodo masovno (ne zgolj kvalitetno) zbirale otroke od 10 do 12 leta starosti in jih skozi šolska ter medšolska tekmovanja neposredno usmerjali k nogometu.

Ostali del rekreacijskega nogometa bodo mladinci in člani nad 24 let starosti, ki ne bodo vključeni v selekcijske ekipe. Tekmovanje članov bo organizirano v medobčinskih okvirih Slovenske Bistrice, Ptuja in Ormoža ter v nižjih občinskih ligah.

VRHUNSKI NOGOMET

V sodelovanju s šolami v ptujski regiji se mora ustanoviti:

najmanj 6 ekip pionirjev 10—12 let

najmanj 4 ekipe pionirjev 12—14 let

najmanj 2 ekipi kadetov 14—16 let

Naprej bi tekmovalni sistem imel v slovenskih okvirih najmanj eno mladinsko in eno člansko selekcijo.

Za uveljavitev vseh sprejetih sklepov in izvajanje zastavljenih nalog bo treba storiti še marsikaj. Potrebno je zbrati čim večje število športnih delavcev, angažirati vse razpoložljive strokovne kadre, povezati se tudi z najbolj oddaljenimi šolami, dogovoriti se s TKS in zvezo telesnokulturnih organizacij o mestu nogometa v telesni kulturi in predvsem, že sedaj veliko število nogometašev, še bolj povečati.

Končajmo ta sestavek z geslom „Nogomet — nogometašem" in povabimo vse nekdanje nogometaše, da se po svojih možnostih čim bolj aktivno vključijo v delo, ki je in obsežno in odgovorno.

Vič

KOLESARSKA DIRKA PTUJ — DORNAVA

Občinska konferenca Zveze socialistične mladine Slovenije Ptuj je v sredo 13. julija 1977 organizirala kolesarsko dirko na relaciji Ptuj—Dornava. Kolesarske dirke so se lahko udeležili vsi mladinski aktivi in osnovne organizacije ZSM s svojimi predstavniki. Miran Zorčič, predsednik športne komisije pri predsedstvu Občinske konference ZSMS Ptuj z udeležbo na tekmovanju ni bil zadovoljen, saj so se tekmovanja udeležili le trije mladinci in za svoje OO ZSMS dosegli naslednje rezultate:

1. Opekarna Žabjak
2. Muretinci
3. Kicar

Danes se lahko resno vprašamo, ali mladi res nimajo navadnih koles, da bi se udeležili kolesarske dirke, ali pa je njihov odnos do mladinske dejavnosti in aktivnosti odraz popolne neodgovornosti za poslanstvo, ki so ga sprejeli s sprejemom v ZSMS.

Topolovec N.

Šola plavanja v Ptuju in Kidričevem

V Ptujskih toplicah in v Kidričevem poteka plavalni tečaj za otroke in odrasle. V Ptuju se udeležuje plavalnega tečaja 80 pionirjev in cicibanov ter 38 odraslih, v Kidričevem je tečajnikov nekoliko manj: 30 cicibanov ter 6 odraslih.

Pogovarjala sem se z vaditelji. Jože Kramberger vodi skupino cicibanov, ki so stari od 4—7 let. O svojem delu s cicibani nam je pripovedoval:

„S tečajem začnemo ob 9. uri, tečaj traja dve šolski uri. Če je vreme lepo in če ni možno delo v zaprtem bazenu potekajo naše vaje v odprtih bazenih, sicer smo rajši v zaprtem bazenu. Pogoji za učenje so sedaj v sezoni zelo ovirani, ker je premalo prostora pa tudi globina vode ne ustreza, je ali prenizka ali previsoka. Otrokom smo strah pred vodo že odpravili, kar je za otroke te starosti zelo pomemben uspeh. Začeli smo s tehniko prsnega kravla in otroci dobro napredujejo."

Da bi bilo naše srečanje zanimivejše so se z mano pogovarjali tudi cicibani tečajniki. Tomi Valenko je star 6 let. Pravi, da ga je za plavalni tečaj navdušila mamica, da dobro plava in rad plava.

Ksenja Napast, dijakinja drugega razreda gimnazije Dušana Kvedra iz Ptuja vodi skupino cicibanov, ki so stari od 4—5 let. Delo vaditelja je ocenila kot težavno vendar dodala, da se z veseljem da vse premagati. Dejala je, da so otroci pridni in da upa, da jih bo vsaj nekaj splavalo. Otroke naučiti plavanja pomeni zanjo uspeh, ki ji ne bo izostal.

Ciciban Vlado, za katerega je tovarišica dejala, da se boji vode se je korajžno uprl; „Jaz se ne bojim vode! Čisť nobene vode!!"

Jože Breznik, vodja celotnega plavalnega tečaja v Ptuju je govoril o problemih in težavah s katerimi se srečuje kot vodja;

„Od 9. ure naprej je onemogočena pravilna vadba otrok, ker je olimpijski bazen zaseden z ostalimi kopalci, skupine so premočne (14 do 15 otrok), ni primernega bazena za ustrezno vodenje. V tej plavalni šoli smatram, da bo uspeh, če bo v skupinah iz vrtcev, kjer jih je 40 splavalo 20% (se obdržali na vodi, preplavali 5—10 m), v skupini otrok od 7 do 15 let, če jih bo splavalo 80% (25 m), v skupini odrasli pa bi naj splavalo vsaj 80% tečajnikov in lahko bi trdili, da smo tečaj zaključili uspešno. Vaditelji so pred pričetkom plavalnega tečaja morali opraviti vaditeljski tečaj tako, da imamo za učenje plavanja strokoven kader".

Hinko Tovornik vadi eno od skupin v plavalnem tečaju za odrasle. Vprašala sem ga, kakšni so problemi pri učenju abecede plavanja med odraslimi, kakšne so morebitne prednosti pri delu z odraslimi in povedal je naslednje:

„Starejši znajo razmišljati in lažje dojemajo pouk, otroci pa vse gibe samo posnemajo, težje delo z odraslimi pa je zaradi tega, ker niso več tako gibčni. Vodim skupino, ki bi se naj pred začetkom tečaja že vsaj malo držala na vodi. Doslej smo že napredovali, precej jih že preplava 15 do 20 m, v skupinah popolnih neplavalcev je pravtako vidno napredovanje, že plavajo."

Andrej Gorše, vodja celotnega plavalnega tečaja v Kidričevem je specializirani učitelj plavanja in je za letošnji plavalni tečaj v Kidričevem sam vodil in urejal vse priprave tako finančne kot organizacijske. Pri učenju plavanja mu pomagajo še Miran Pal, Boža Krajnc, Marko Mihelič, Peter Kropec in Marjan Vindiš. O učenju plavanja v Kidričevem mi je povedal mnogo zanimivega:

„V šolskem letu 1976/77 smo končali plavalni tečaj za učence OŠ Cirkovce. S to šolo imamo stalne stike in pohvaliti moram organizacijo njihovega zavoda, kajti ta šola si prizadeva, da bi vsi učenci v petem razredu postali plavalci. Tudi letos so prihajali na bazen in imeli šolo v naravi, mi smo jim organizirali štiri vaditelje in uspeh je bil 100%. Ob zaključku tečaja so dobili priznanja, značko plavalca in diplomo.

Sedaj poteka plavalna šola vzgojno varstvenega zavoda Kidričevo. S 30 otroki delajo štirje vaditelji in vodja plavalne šole. Mlajša skupina otrok (tri leta) ne bo splavala, vendar so starši prepričani in ne zastonj, da bodo lahko šli z njimi na morje in ne bodo imeli težav z njimi. Ostali dve skupini pa že plavata. Imamo tudi nadaljevalno šolo plavanja, učimo se prsni in hrbtni kravel, predvsem pa dihanje, kar je za plavanje najtežje. Ob zaključku plavalnega tečaja izvedemo testiranje, merilo za uspešnost pa pomeni čas, katerega posameznik porabi za preplavanje določene razdalje.

Imamo tudi tečaj za odrasle s katerimi vadimo še posebej pozorno pa tudi sami so zelo prizadevni, saj ni dneva, da jih ne bi bilo tu. Trenutno je šest kandidatov z njimi pa delata dva vaditelja. Učimo jih hrbtno in prsno plavanje.

Vsi kandidati imajo zagotovilo, če kdo ne splava, lahko dobi denar nazaj. V primeru bolezni, otrok ničesar ne izgubi, kajti dogovorili smo se, da ima otrok pravico učenja plavanja vseh 20 ur. Če otrok ali odrasel iz opravičenih razlogov tečaja ni mogel opraviti, mu denar vrnemo."

V Kidričevem je plavalni tečaj v zlati sredini, opravili so 10 ur učenja, vendar pa so rezultati kljub temu dosegli zaželeno; vsi so splavali.

Nada Topolovec

Udeleženci plavalne šole v Kidričevem skupaj z vaditelji
Foto: N. Topolovec

Ptujski cicibani so v plavalni šoli zelo živahni
Foto: N. Topolovec

Sezona v Podlehniku

Že samo sončenje ob jezeru na ribiškem stolčku je lepo in prijetno, polno napetega pričakovanja

Pri ribniku ali jezeru v Podlehniku je na višku sezona rekreacije v športnem ribolovu, kjer ob sobotah in nedeljah marsikatera družina preživi svoj vikend. Hoja okrog jezera je skoraj enako zanimiva kot kaka trim steza. Pri odlovu krapa in drugih vrst rib se preizkušajo tudi najmanjši, napeto pričakujejo, čeprav le poredko kaj ulovijo.

Besedilo in slika:
Konrad Zorec

Podelitev pokalov in priznanj v Dornavi

Uradna razglasitev izida športnih tekmovanj, ki jih je organizirala Občinska konferenca ZSMS Ptuj v počastitev meseca mladosti je bila v sredo 13. 7. 1977 v brigadirskem naselju v Dornavi.

Za doseženo prvo mesto v posamezni disciplini so bili podeljeni prehodni pokali, za doseženo drugo ali tretjo mesto pa priznanje.

Izid tekmovanja:

Nogomet:
1. TGA Kidričevo
2. Tehnoservis
3. Budina-Brstje

Rokomet — fantje:
1. ESŠ Ptuj
2. Budina — Brstje
3. Delta

Košarka:
1. Klub ptujskih študentov
2. Gimnazija Ptuj

Strelstvo — fantje
1. Panonija 377
2. Izbira 367
3. AGIS Ptuj 365

Strelstvo — dekleta
1. OŠ Breg 354
2. Gimnazija Ptuj 312
3. Delta 280

Pikado — dekleta
1. „Franc Kramberger" Rogoznica
2. AGIS Ptuj
3. Gimnazija Ptuj

Namizni tenis: fantje
1. Gimnazija Ptuj
2. Apače
3. Budina — Brstje

Namizni tenis — dekleta
1. Gimnazija
2. OŠ Franc Osojnik
3. OŠ Tone Žnidarič

V tekmovanju so sodelovali OO ZSMS šol, TOZD in krajevnih skupnosti.

N. Topolovec

HUMOR

Vidiš črno na belem, da bomo letos v ptujski kulturi imeli premalo denarja.

– Naša TOZD pa je dala mamici počitniško prikolico, vaša pa ne . . .

– To je nova sorta pšenice, ki smo jo dobili s križanjem prazne slame z mikrofoni.

– Tovariši, začenjam drugi redni bazenski posvet v naši regiji . . .

V znamenju

OD 21. 7. DO 28. 7. 1977

od 21. 3. do 20. 4

Odločitev je pred durmi. Naloge ste dobro opravili. Sodelavci vas cenijo po rezultatih dela. Na pragu dopusta. Kožo dobro pripravite na soncu. Nevarno se je izpostavljati premočnim sončnim žarkom. Na čustvenem področju ste se le preveč umirili. Obiščite jo, kajti njena bolezen je nevarna.

od 20. 4. do 20. 5.

Dež vam jo je res neprijetno zagodel. Toda po dežju pride sonce. Ne popuščajte v delovni vnemi. Še je čas, da nadoknadite izgubljeno. Delo vas veseli. Tudi mesečni prejemki so zadovoljivi. Ko se odpravljate k zdravniku mu povejte za nezaceljeno rano na nogi. Ob slovesu ne bodite tako trpki.

od 21. 5. do 21. 6.

Ne nasedajte vražjevernostim, to ni delo za vas. Morate se sprijazniti s konkretnim delom. Sodelavec vas sicer poskuša zavesti na stranpot, toda uprete se mu. Šefu pa nikar ne zamerite strogosti. Prek sobote in nedelje obiščite otroka. Ljubezen se vrača. Ne izgubite niti trenutka. Zato jo poiščite.

od 22. 6. do 22. 7.

Odločiti se morate in se tudi drugače navezati nanj. Naj vas ne moti, če ste zaposlena v istem kolektivu. Za nakup je prav sedaj pravi trenutek. Ne pozabite nekaj stvari kupiti tudi za starše. Obisk vas ne sme presenetiti. Stvari, ki so se dogajale v zvezi s stanovanjem pa kar pozabite.

od 23. 7. do 23. 8.

Ne pozabljajte na dolžnosti. Tudi v kraju se angažirajte in ne samo na delovnem mestu. Nekdo – morda znanec – vas bo skušal pregovoriti in vas bo povabil na izlet. Odzovite se povabilu. Preživeli boste srečen konec tedna. Ob misli nanjo se vam bodo čustva raznežila. Poklonite ji skromno darilo.

od 24. 8. do 23. 9.

Še nekaj dni vas loči do dopusta. Ne pozabite na obveznosti. Zdravniški nasvet vam bo koristil. Upoštevajte navodilo. Z otroki ne bodite tako resni. Tudi njim je potrebna sprostitev in zabava. Več zaporednih prečutih noči, vam lahko škodi. Čustveno se morate umiriti. Darilo.

od 24. 9. do 23. 10.

Dopust ste dobro začeli. Pripravljeni ste bili na vse nevšečnosti. Sedaj si pa zares odpočijte in dajte si duška. Ne zapravljajte denarja kar tako brez zveze. Razmišljate tudi na konec meseca, ko vam bo pošla sapa. Sicer pa ste tip človeka, ki je iznajdljiv in mu nobena neprijetnost ne dela posebnih težav.

od 24. 10. do 22. 11.

Nikar se ne zaljubite v žensko, ki je rojena v znamenju Device. Obema bi škodilo razmerje. Še najbolj pa otroku, ki si želi dobrih staršev in ne velikih razvpiteževev. Konec tedna bo za vas neprijeten, zato pazite kaj počnete. Čustva so bila premočna. Vdali ste se mu. Prijeten govorec je.

od 23. 11. do 21. 12.

Zdravje se je poboljšalo. Zato pojdite na delo in izrabite priložnost, ki vam jo ponudijo na delovnem mestu. Dela imate čez glavo. Ne izgubljajte živcev. Še nekaj dni naj mine, potem pa jo obiščite. Kar na dom pojdite. Ne pozabite na darilo za mater. V sredo zvečer ne pretiravajte s pitjem.

od 22. 12. do 20. 1.

Kritika, ki so vam jo podali, je bila na mestu. Zelo ste se popravili. Tudi vaše delo postaja iz dneva v dan bolj učinkovito in boljše. Še imate čas za razmislek. Ona si želi stikov z vami. Poteza je vaša in ne njena. Sodelavca pa opozorite na napake, ki jih že dalj časa dela. V soboto pojdite v naravo.

od 21. 1. do 19. 2.

Nalogo ste dobro izpeljali. Sedaj vam bodo zaupali še več, kajti delu ste kos. Nihče ne bo obžaloval vašega početja. Zato bodite še bolj udarni in konkretni. V nedeljo jo povabite na zabavo. Kar prijetno se bo končalo. Ne zamudite priložnosti v ponedeljek, kajti dan kasneje bo prepozno.

od 20. 2. do 20. 3.

Pred dopustom ste, zato se pripravite nanj. Preden odidete z doma, obiščite prijatelja in mu razložite, zakaj ste se pred dnevi do njega tako obnašali. Ne bo vam zameril napake. Na čustvenem področju pa se morate sedaj umiriti. Sicer vam bo kaj kmalu zmanjkalo energije.

– Rečem ti, ljubezen je bolezen, ki se začne z vzdihi in konča s tuljenjem.
– Beži no, to je enostavna komedija, v kateri so dejanja kratka, pavze pa dolge.

– Jelka, dovoli, da ti dam poljub, če ti ne bo všeč, mi ga lahko vrneš.
– In kaj, če mi bo všeč?
– Potem mi ga boš pa ti dala.

UGANKARSKI SLOVARČEK

ARAD – mesto v zahodni Romuniji, železniško in cestno križišče
BLAVOR – breznogi, kačam podobni nestrupen kuščar iz družine slepcev, ki živi v Primorju in Makedoniji
BOLA – metalno orožje v Južni Ameriki, z jermeni povezane krogle
DOSTAL – avstrijski skladatelj operet in filmske glasbe (Nico, opereta „Kraljičin sel")
GALLAGHER – irski kitarist, pevec in altsaksofonist, ki je že s 15 leti postal profesionalec (Rory, roj. 2. marca 1949)
KEKKONEN – finski politik in državnik, v letih 1950–56 ministrski predsednik, 1952–54 zunanji minister in od 15. februarja 1956 predsednik Finske (Urho Kaleva, roj. 1900)
KIVETA – kovinska posodica, navadno iz več delov, za izdelavo kalupa zobnih protez
OMORIKA – smreki podobno iglasto drevo, ki raste samo na Balkanu
RAJNA – prečnik na jamboru
RAMAN – indijski fizik, Nobelov nagrajenec leta 1930 (Čandrasekhara Venkata, roj. 1888)

REŠITEV PREJŠNJE KRIŽANKE

VODORAVNO: prag, Meri, Rina, atek, Emin, lina, tematika, AP, Pisa, Anet, Ta, pas, skat, kotomer, Oto, oseka, okovi, interes, Nuvolari, Ero, Eero, bivol, Očana, noč, Lurd, nor, otep, Marij, saninec, osamelec, Keri, raze, Ani, Aco.

28	VISOKOKALORIČNO GORIVO	ZAVITEK, PAKET	JUŽNOAMERIŠKO METALNO OROŽJE	PISANE PAPIRJE	ČRTA, POTEZA	PRVI BAJESLOVNI LETALEC	ŽENSKO IME (ČALENIĆ)
MESTO OB GORNJEM TOKU SOČE							
SMREKI PODOBNO DREVO							
BICIKLIST ŽELITINA ZA ZOBE							
SESTAVIL EDI KLASINC	VABA NA TRNKU	ZIMSKO ŠPORTNO SREDIŠČE V ŠVICI	ZA ŽIVLJENJE POTREBEN PLIN	KREMA ČEZ (PRI KARTAH)			
BREZZRAČEN PROSTOR							
ŠPANSKI TENIŠKI IGRALEC							
AVSTRIJSKI SKLADATELJ (NICO)							
POKRAJINA OB RDEČEM MORJU					GEORG KOLBE		
DOPISUJ V „TEDNIK"	LUKA V IZRAELU				ALUMINIJ		
SLOVITI ITALIJ. NOGOMETAŠ (OMAR)							
RIMSKI BOG LJUBEZNI						FINSKI PREDSEDNIK (URHO)	
UKRAJINSKA SKUPŠČINA						ŠAMPION, PRVAK	

MESTO V ZAHODNI ROMUNIJI										
UNITED STATES										
BREZNOGI KUŠČAR										
INDIJSKI FIZIK GRŠKA ČRKA										
TEMNO SIVA KRAVA	ZEČETER UVERTURA	ODPRT ŽELEZNIŠKI VAGON	IVAN ROB	ČLOVEK, KI GOVORI PO OVINKIH FRNIKOLA						
NOVI SAD							NAPLAČILO BEOTIJEC			
IGRALKA RINA EMIL SMASEK								ŠANDEK ZANEZ NIKELJ		
						PRIJATELJICA PIKE NOGAVIČKE				

STUDENTKA SLAVISTIKE	DOPISUJ V „TEDNIK"	PEVKA KRAŠEVEC	POKLICNI OSKRBOVALEC KONJ	STANE RAKAR	
	NEZNANKA UGANDSKI POLITIK				
				JOPISUJ V „TEDNIK"	
				PREČNIK NA JAMBORU	

TV spored

TV LJUBLJANA

ČETRTEK, 21. JULIJ 1977:
17.55 Obzornik; 18.10 Človek in zemlja; 18.40 Mozaik; 18.45 Modri plašček; 19.15 Risanka; 19.20 Cikcak; 19.30 TV dnevnik; 19.55 Propagandna oddaja; 20.00 Prijatelji in sosedje; 20.30 Svet 1900–1939 – dokumentarna serija; 21.30 Jazz na ekranu; 22.00 TV dnevnik.

PETEK, 22. JULIJ 1977:
17.00 Poročila; 17.05 Profesor Baltazar; 17.13 Mozaik; 17.15 Idealist – barvni film; 19.15 Risanka; 19.20 Cikcak; 19.30 TV dnevnik; 19.55 Tedenski notranjepolitični komentar; 20.00 Propagandna oddaja; 20.05 Izvori mafije; 20.55 Propagandna oddaja; 21.00 Razgledi; 21.25 Bogataš in revež; 22.15 TV dnevnik.

SOBOTA, 23. JULIJ 1977:
8.00 Profesor Baltazar; 8.10 Modri plašček, 8.40 Človek in zemlja; 9.10 Dokumentarna oddaja; 14.00 Kajak na divjih vodah; 17.49 Obzornik; 18.04 Mozaik; 18.05 Naši sorodniki; 19.15 Risanka; 19.20 Cikcak; 19.30 TV dnevnik; 19.50 Tedenski zunanjepolitični komentar; 19.55 Propagandna oddaja; 20.00 Mož iz Kentuckyja; 21.40 625 – pregled sporeda; 22.20 Propagandna oddaja; 22.03 TV dnevnik; 22.25 Omiš 77 – festival dalmatinskih klap.

NEDELJA, 24. JULIJ 1977:
9.15 Poročila; 9.20 Za dobro jutro: Polke in valčki; 9.50 625 – pregled sporeda; 10.10 A. J. Cronin: Zvezde gledajo z neba; 11.00 Otroci sveta – serijski film; 11.25 Mozaik; 11.30 Kmetijska oddaja; 12.15 Poročila; 14.00 Spittal (Kajak na divjih vodah; 16.40 Igre brez meja; 18.05 Okrogli svet; 18.20 Poročila; 18.25 Sandokan – film; 19.15 Risanka; 19.20 Cikcak; 19.30 TV dnevnik; 20.00 Rubežniki; 20.50 Vtisi s Kitajske; 21.20 TV dnevnik; 21.35 Jazz na ekranu: Kvartet Edvin Jones; 22.00 Športni pregled.

PONEDELJEK, 25. JULIJ 1977:
17.55 Obzornik; 18.10 Človek in zemlja – serijski film; 18.40 Mozaik; 18.45 Mladi za mlade; 19.15 Risanka; 19.20 Cikcak; 19.30 TV dnevnik; 20.00 M. Gorki: Barbari – predstava SSG Trst; 21.45 Mozaik kratkega filma: Meteorji – film; 22.00 tv dnevnik.

TOREK, 26. JULIJ 1977:
18.05 Obzornik; 18.20 Pika nogavička – film; 18.50 Mozaik; 18.55 Ljubljanski dnevi plesa: Beograjski sodobni balet; 19.15 Risanka; 19.20 Cikcak; 19.30 TV dnevnik; 20.00 Novele Henrvija Jamesa; 20.55 Iz koncertnih dvoran: M. Štibilj: Slavček in vrtnica; P. I. Čajkovski: Koncert za klavir in orkester; 21.55 TV dnevnik.

SREDA, 27. JULIJA 1977:
18.05 Obzornik; 18.20 Spekter; 18.50 Mozaik; 18.55 P. I. Čajkovski: Pikova dama – odlomki iz opere; 19.15 Risanka; 19.20 Cikcak; 19.30 TV dnevnik; 20.00 Film tedna: Moč zemlje; 21.50 Včeraj, danes, jutri; 22.30 TV dnevnik.

RADIO PTUJ

ČETRTEK, 21. julija: 16.00 Poročila in obvestila, 16.15 Zabavna glasba, 16.30 Pionirji zdravo v OŠ Majšperk II. del, 16.45 Ljudski pevci in godci, 17.00 Novice, 17.05 Kulturna panorama, 17.20 Rezervirano za . . . 17.35 Ekonomsko-propagandna oddaja, 17.40 Delo strelske družine „Jože Lacko" Ptuj, 17.50 Instrumentalna glasba.

PETEK, 22. julija: 11.00 Poročila, 11.05 Besede organizatorjev vstaje na našem območju, 12.00 Čestitke borcev in DPO, 12.45 Obvestila in reklame.

SOBOTA, 23. julija: 16.00 Poročila in obvestila, 16.15 Zabavna glasba, vmes EPP, 16.30 V soboto popoldne (zabavna in popularna glasba, magnetofonski zapisi, nasveti, gost oddaje, halo uredništvo).

NEDELJA, 24. julija: 11.00 Tedenski pregled dogajanj in obvestila, 11.20 Glasba, vmes EPP, 11.30 Iz koledarja NOB, 11.32 Ogledalo tedna – KS Videm pri Ptuju, 11.40 Zabavni ansambli, 12.00 Kmetijska oddaja, 12.15 Domači pevski zbori, 12.30 Čestitke poslušalcev.

PONEDELJEK, 25. julija: 16.00 Poročila in obvestila, 16.15 Zabavna glasba, vmes EPP, 16.30 Šport in društva, 16.35 Zabavni orkestri, 17.00 Novice in EPP, 17.10 Iz stare diskoteke, 17.30 Delegacije obravnavajo, 17.40 Zborovska glasba.

TOREK, 26. julija: 16.00 Poročila in obvestila, 16.15 Zabavna glasba, vmes EPP, 16.30 Naš komentar o programu praznovanja občinskega praznika, 16.35 Melodije domače zabavne glasbe, 17.00 Novice in EPP, 17.10 Delavec v kolektivu AGISA, 17.20 Poje vam . . .., 17.35 Predstavljamo vam ., . 17.45 Orkestralna glasba.
V ostalem času prenašamo prvi radijski program RTV Ljubljana.

Urejate svoje stanovanje?

Oglejte si stanovanjsko opremo pri NOVEM DOMU na Zagrebški cesti 4:

- **kuhinje,**
- **dnevne sobe,**
- **spalnice,**
- **kavč in sedežne garniture,**
- **tople pode, tekače in tepihe.**

OBIŠČITE JIH!

tga

Tovarna glinice in aluminija „Boris Kidrič" Kidričevo, odbor za kadre delovne skupnosti skupnih služb

objavlja

prosto delovno mesto

pravnika I

Pogoj: končana višja pravna šola in 2 leti prakse.

Odbor za kadre TOZD vzdrževanje objavlja prosto delovno mesto

elektromehanika I

Pogoj: VKV elektromehanik ali VKV obratni elektrikar in 2 leti prakse;

in

elektromehanika III

Pogoj:: strokovna izobrazba PKV in 6 mesecev prakse.

Rok za vložitev prijav je 15 dni po objavi. Pismene ponudbe z dokazili o izpolnjevanju pogojev sprejema kadrovsko socialni sektor delovne organizacije. V ponudbi navedite svoje osebne podatke, dosedanjo zaposlitev, šolsko in strokovno izobrazbo.

kino

PTUJ

21. julija 1977 „KRVNA BRATA" nem. barv. CS western, ob 18. in ob 20. uri. 22. julij „VRHOVI ZELENGORE" dom. barv. CS vojni film, ob 18. in ob 20. uri. 23. in 24. „DESET SEKUND ZA BEG" am. barv. CS krim. film, s Charlesom Bronsonom v glavni vlogi, ob 18. in ob 20. V nedeljo bo ob 10. in ob 16. uri na sporedu slov. barvv. mladinski film PASTIRCI. 26. „ZADNJI TANGO V PARIZU" fr. barv. vistav. film, ob 18. in ob 20. uri. Film ni primeren za mladino do 15. leta starosti. 27. in 28. „MALI INDIJANČEK" am. barv. vistav. western, ob 18. in ob 20. – v četrtek samo ob 18. ker bo ob 20. uri na sporedu am. barv. krim. kom. DETEKTIVI IZ HARLEMA.

mali oglasi

KUPIM RABLJENO BCS KOSILNICO. Ivančič Stanislav, Hrastovec 73, Zavrč.

3-članska družina išče sobo in kuhinjo v Ptuju. Ostalo po dogovoru. Stanko Petrovič, Muretinci 37/b.

PRODAM RAPIDOVO KOSILNICO z obračalnikom – brezhibno in 56 arov TRAVNIKA (goveja krma) v Sp. Pristavi. Martin Zajšek, Tržec 38.

PRODAM HIŠO Z VRTOM, brajdami in travnikom. Marinič, Sp. Hajdina 79.

PREKLICUJEM zdravstveno izkaznico. Alojz Peklič, Dobrina 73, p. Žetale.

FIAT 750, registriran do 1. julija 1978 – prodam. Delno plačilo tudi s čekom. Špindlerjeva 6 – Ptuj, (Rogoznica).

ZAMENJAM večje stanovanje za manjše. Naslov v upravi.

MATI Z DVEMA OTROKOMA išče sobo v Ptuju. Naslov v upravi.

PRODAM 5 ha zemlje, primerno za vikende v Leskovcu. Dostop lahek z vsemi prevoznimi sredstvi. Informacije vsak dan pri Jerici Kramer, v Ptuju – Jadranska 4, v soboto in nedeljo pri Mariji Merc, Veliki Okič 51.

PRODAM DVE PSIČKI, stari eno leto, nemški ovčarki. Drago Golob, Moškanjci 31.

UGODNO PRODAM manjše posestvo s hišo in gospodarskim poslopjem. Oglasite se pri Antonu Zorec, Grajenščak 89.

PRODAM dobro ohranjeno pohištvo za spalnico. Slavko Bombek, Jadranska 11, Ptuj.

PRODAM enonadstropno nedograjeno hišo ob hajdinski železniški postaji. Vprašajte pri Mirku Vinku, Ilčeva 2 v Ptuju.

PRODAM MLATILNICO na tresala. Kovačec, Formin 4.

ENODRUŽINSKO VSELJIVO HIŠO (vodovod, elektrika) in nekaj zemlje proda Anica Planjšek, Pobrežje 70, Videm pri Ptuju.

UGODNO PRODAM trajno žarečo peč „kiperbuš". Naslov v upravi.

DOBRO OHRANJENO POHIŠTVO za dnevno sobo prodam. Naslov v upravi.

Na stanovanje in hrano vzamem šoloobveznega otroka od 10 do 12 let, tudi upokojenko aliženskо z otrokom za manjšo pomoč na kmetiji. Ostalo po dogovoru. Naslov v upravi.

UGODNO PRODAM trajno gorečo peč, skoraj novo in dvosedežni moped. Podvinci 15.

UGODNO PRODAM pony expres Puch, star eno leto, Muršek, Jurovci 5.

PRODAM DOBRO VOZNO KRAVO, brejo 8 mesecev. Draženci 14.

GRADBENO PARCELO prodam za gradnjo vikenda z vinogradom v Halozah, 1 km od asfaltne ceste. Naslov v upravi lista.

metalka

METALKA Ljubljana n. sol. o. TOZD Prodaja, prodajno skladišče Ptuj, Rogozniška 7

razpisuje
prosto delovno mesto prodajalca

Poleg splošnih pogojev morajo kandidati izpolnjevati še naslednje posebne pogoje:
1. da imajo vozniški izpit C kategorije,
2. da imajo izpit za varilca oz. so ga pripravljeni opraviti.

Prijave pošljite na gornji naslov do 30. julija 1977.

krvodajalci

Iz Juršinec, 5. julij 1977:
Alojz Janžekovič, Juršinci 38; Alojz Čeh, Dragovič 54; Vinko Brumen, Sakušak 75; Alojz Fekonja, Sakušak 74; Anton Kokol, Kukava 31; Ivan Šuen, Sakušak 79; Vlado Bezjak, Dragovič 44; Frančka Šuen, Sakušak 79; Ana Žmavc, Sakušak 7; Antonija Vesenjak, Gradiščak 7; Ana Bezjak, Juršinci 44; Katarina Šoštarič, Gradiščak 8; Jože Kolar Senčak 4; Štefan Cesar Juršinci 9; Marija Arbajter, Rotman 17; Elizabeta Čeh, Grlinci 10; Angela Slednjak, Bedkovci 47;

Združenje šoferjev Ptuj, 9. julija 1977:
Hasan Kajtazovič, Iličeva 9; Franc Kirbiš, Tržec 44/a; Cvetka Šerona, Spolenjakova 5; Vinko Kolarič, Mlinska 11; Ivan Rašl, Trubarjeva 14; Ciril Murko, Majšperk 11/a; Drago Vogrinec, Švajgerjeva 4; Viktor Srebrnjak, Trg MDB 2; Stanko Šerona, Spolenjakova 5; Stanko Kokol, Potrčeva 38; Franc Kelenc, Budina 30; Franc Gril, Gregorčičev dr. 7; Rudi Gregorc, Švajgerjeva 3; Jože Zajšek, Hajdoše; Franc Mihelač, Volkmerjeva 5.

Iz Dornave, 12. julija 1977:
Stanko Kociper, Dornava 55/a; Marija Kavčič, Dornava 2; Vinko Kokol, Dornava 87; Matilda Visenjak, Slomi 18; Franc Cigula, Dornava 96; Marjan Potočnik, Dornava 148; Jože Sok, Dornava 106; Ivan Kramberger, Dornava 132; Bert Kristovič, Dornava 140; Marjeta Golob, Mezgovci 20; Marjan Kerpar, Mezgovci 53; Franc Peteršič, Dornava 64; Ivanka Flos, Mezgovci 25; Vlado Prosenjak, Dornava 47; Franc Simonič, Dornava 132; Terezija Zagoršek, Mezgovci 32; Marija Vidovič, Mezgovci 85; Verica Emeršič, Mezgovci 3; Anica Golob, Dornava 1; Martin Jurič, Dornava 115; Jožefa Jurič, Dornava 1/a; Milica Ljubec, Mezgovci 84; Rozalija Matjašič, Borovci 6; Franc Voglar, Dornava 77; Franc Simonič, Dornava 132; Konrad Herga, Dornava 98; Franc Žgeč, Dornava 1/a; Jožica Petek, Dornava 1/a; Neža Lah, Mezgovci 55/a.

izbira PTUJ

Cenjeni potrošniki!

Pri trgovskem podjetju „IZBIRA" v prodajalni „MAVRICA", Lackova ulica 2, PTUJ, vam je na voljo velika izbira pletenin po tovarniškp znižanih cenah tudi do 60 %.

Ne zamudite priložnosti izredno ugodnega nakupa.

Priporoča se kolektiv MAVRICE in vas pričakuje.

Dežurstvo prehrambenih trgovin

SOBOTA, 23. JULIJA 1977:
MARKET – MERCATOR

SOBOTA, 30. JULIJA 1977:
NAMA – MERCATOR

ZDRUŽENJE BANK SR SLOVENIJE

obvešča

občane — imetnike tekočih računov
in
temeljne in druge organizacije združenega dela, samoupravne interesne skupnosti, druge družbene pravne osebe in družbenopolitične skupnosti,

da je Združenje bank Jugoslavije sprejelo sporazum, po katerem se od 1. julija 1977 posamezen limitirani ček na obrazcu 19a-SDK lahko glasi na znesek do

3.000 dinarjev

Do tega zneska je odslej dovoljeno izpolniti posamezen ček pri plačevanju blaga, storitev in obveznosti ter pri dviganju gotovine.

Predstavniki republiške kulturne skupnosti na obisku v Ptuju

V prostorih samoupravnih interesenih skupnosti v Ptuju so se v ponedeljek sestali predstavniki kulturne skupnosti Slovenije – predsednik IO Ivan TAVČAR in tajnik Štefan BALAŽIC ter predstavniki ptujske kulturne skupnosti in občine, da bi razjasnili nekatera nejasna vprašanja v zvezi s financiranjem kulturnih potreb v občini in republiki.

V dokaj živahni razpravi in v odkritem dialogu so se udeleženci tega skupnega sestanka dotaknili vrste perečih problemov, ki jih bo potrebno v naslednjem obdobju reševati tako na nivoju občine kot republike. Ptuj je s svojo bogato kulturno dediščino pomemben dejavnik v celotnem sklopu slovenske, jugoslovanske in evropske kulture, zato je ravno na našem območju tudi vrsta problemov, ki jih moramo in jih lahko le skupno rešujemo ob vsestranskem razumevanju in vrednotenju vsega kar smo ohranili in kar smo dolžni ohranjati zanamcem.

Gosta iz republiške kulturne skupnosti sta si v ponedeljek ogledala v Ptuju tudi arheološka izkopavanja ter z navdušenjem spremljala razlago o dosedanjih delih na zaščitenem območju Ptuja, z zanimanjem sta si ogledala tudi muzejske zbirke in še nekatere druge znamenitosti našega mesta.

mš

Pevski zbor Jadran iz ZDA navdušil Ptujčane

Pod pokroviteljstvom slovenske izseljenske matice in v organizaciji ptujske kulturne skupnosti, so se v ponedeljek zvečer predstavili v dvorani narodnega doma v Ptuju člani pevskega zbora JADRAN iz Clevelanda v ZDA. Mešani pevski zbor JADRAN je bil ustanovljen pred 57. leti in je drugi najstarejši zbor Slovencev, ki živijo v Ameriki in so v tej deželi tudi rojeni.

Narodni dom v Ptuju je bil v ponedeljek zvečer prizorišče enkratne pevske prireditve, ki jo je številno občinstvo z navdušenjem spremljalo. Dvaintrideset pevcev, dirigent REGINALD RESNIK, pianist JACK ROSHONG in harmonikar JOHNNY MAURIČ, so nas v pesmi in glasbi popeljali v čudoviti svet Prešernove Zdravice, v svet slovenske zborovske pesmi, ki so jo pevci, vsi rojeni v Ameriki, s hvaležnostjo sprejeli od svojih očetov in dedov ter vseh teh 50 let tudi s pesmijo živeli v svoji stari domovini, v Sloveniji.

Dlani poslušalcev sta temeljito ogreli še solistki FLORENCE UNETIČ in BETTY RESNIK, gromovit aplavz pa so še pripeli PAT BRANDT, ANGELA ŽABJEK, DOROTHY GORJUP, CLARENCE RUPAR, FRANK KRISTOFF in harmonikar JOHNNY MAURIČ, ki so nam skupaj z mešanim in ženskim pevskim zborom pripravili pravcati show v katerega so poleg slovenskih pesmi vključili črnske duhovne, venček pesmi ameriškega skladatelja STEPHENA FOSTERJA ter odlomke iz glasbenih revij MY FAIR LADY in OLIVER.

Za njihov prvi nastop v Ptuju, v Slovenijo so pripotovali šele dan pred koncertom, se jim je zahvalil Stane Stanič – predsednik občinske zveze kulturnih organizacij Ptuj, sekretarka kulturne skupnosti Nataša Belšakova pa jim je izročila spominsko darilo.

Gostje iz Clevelanda so si v torek dopoldan ogledali še kulturne znamenitosti Ptuja in se po prijetnem srečanju v prostorih grajske restavracije odpravili še na obisk v Slovenj Gradec, Kostanjevico na Krki in v Ilirsko Bistrico, kjer bodo imeli v dneh 20. 21. in 22. julija samostojne koncerte. Udeležili pa se bodo še nekaterih drugih srečanj slovenskih izseljencev.

mš

Mešani pevski zbor Jadran iz Clevelanda v ZDA. V ospredju solistka Florence Unetič

Foto: KOSI

Seja družbenopolitičnega zbora SO Ptuj

Bolj razpravljal in zavzemal stališča

Čeprav smo sredi dopustniške sezone je v delegacijah za zbore skupščine občine Ptuj še precej dejavnosti, saj so obravnavale gradivo za 33. sejo zborov skupščine občine Ptuj, ki se sestajajo na ločenih sejah. Že v torek, 19. julija 1977 je bila seja družbenopolitičnega zbora, dočim se bosta – zbor združenega dela in zbor krajevnih skupnosti sestala šele v torek, 26. julija.

Družbenopolitični zbor je na svoji seji v torek razpravljal in sklepal o spremembi odloka o višini mesečnih nadomestil osebnih dohodkov voljenim in imenovanim funkcionarjem SO Ptuj, o predlogu odloka o izvolitvi sodnikov sodišča združenega dela v Mariboru, ki niso v delovnem razmerju pri tem sodišču, o izvolitvi člana IS SO Ptuj za področje družbene samozaščite, varnosti in notranjih zadev, o izvolitvi sodnika občinskega sodišča v Ptuju in o imenovanju ravnateljev dveh osnovnih šol.

Družbeno pomembnejša so bila vprašanja o katerih je zbor, v skladu z določili statuta občine in poslovnika, samo razpravljal in zavzemal stališča, pristojnost sklepanja pa je delegatov zbora združenega dela in zbora krajevnih skupnosti. To je bila informacija o tekočih gospodarskih gibanjih in uresničevanju resolucije o družbeno ekonomski politiki in razvoju občine v prvih mesecih letošnjega leta. Posebej velja omeniti predloga dveh odlokov o obveznem združevanju sredstev za financiranje programov skupnosti otroškega varstva, izobraževalne skupnosti, kulturne skupnosti, skupnosti socialnega skrbstva, telesno-kulturne skupnosti in občinski zdravstveni skupnosti.

Občina je namreč odgovorna za uresničevanje nalog na omenjenih pomembnih področjih družbene dejavnosti, zato mora sprejeti odlok, ki velja za tiste temeljne organizacije združenega dela, ki niso podpisale predloženih samoupravnih sporazumov, ali so sprejeli drugačne prispevne stopnje kot so bile predložene v samoupravnih sporazumih. Prav tako pa odlok zajema tiste kategorije zavarovancev in zavezancev, ki so zunaj samoupravnega sporazumevanja (obrtniki, svobodni poklici itd.). Poleg tega je na dnevnem redu še nekaj osnutkov odlokov in dogovorov.

FF

Priprave na praznovanje občinskega praznika

V ČAST OBLETNIC

Osrednja proslava v počastitev praznika občine Ptuj bo letos v nedeljo, 7. avgusta v Leskovcu, kjer se bodo sestali na slavnostni seji delegati vseh treh zborov skupščine občine Ptuj in člani vodstev vseh družbenopolitičnih organizacij ptujske občine. Na seji predsedstva skupščine občine Ptuj, ki je bila prejšnji četrtek, so se dogovorili, da bo govornik na slavnostni seji BRANKO GORJUP, predsednik skupščine občine Ptuj.

Na svečanosti bodo podelili tudi občinska priznanja zaslužnim družbenopolitičnim delavcem v občini. Skupščinska komisija za odlikovanja je sklenila, da bodo letos podelili tri plakete in dve družbeni priznanji v obliki listine.

Sklep seje predsedstva SO Ptuj je tudi bil, da bodo na slavnostni seji imenovali delegacije, ki bodo na dan praznika, 8. avgusta, položile vence na spominska obeležja NOB v občini.

Predsedstvo skupščine občine Ptuj je tudi predlagalo, da v vsaki krajevni skupnosti s slavnostno sejo zborov delegatov in vodstev družbenopolitičnih organizacij krajevne skupnosti počastijo 8. avgust, saj je to praznik vseh občanov ptujske občine.

N. Topolovec

Zlati par Žuran

Foto: KOSI

Na magistratu v Ptuju so v soboto svečano razglasili za zlatoporočenca ANTONA IN MARIJO ŽURAN, kmetovalca iz Gruškovca 43 pri Cirkulanah. Anton je 11. novembra lani dopolnil 72 let, Marija pa letos 19. aprila šele 68. V zakonu se jima je rodilo 10 otrok, tem pa 24 vnukov in danes ju razveseljujeta tudi že dva pravnuka.

Vozniki ne prezrite!

Zarodek prvega semaforja v Ptuju

Morda ste že opazili rdeči semafor, pred železniškim prehodom na začetku ormoške ceste v Ptuju. Seveda pa je še v Ptuju precej voznikov, ki ne vedo zanj ali ga ne vidijo in kljub rdeči luči zapeljejo prav do spuščenih zapornic pred prehodom.

Prav to se je zgodilo vozniku tovornjaka, ki smo ga ujeli na filmski trak v času, ko je gorela rdeča luč ptujskega „semaforja", če ne verjamete, se na sliki prepričajte.

Morda je pa to zares pravi začetek in lahko upamo, da se bodo na naših križiščih kmalu pojavili semaforji, ki bodo pomagali reševati prometni vrvež v našem mestu.

Besedilo in slika: Branko Voduček

Semafor pred železniškim prehodom

Pohod AVNOJ 77:

Šola Bratstva in prijateljstva brez primere...

Legendarna baza 20 je 14. julija pričakala v svečanem vzdušju letošnje pohodnike že tradicionalnega pohoda po poteh slovenske delegacije „AVNOJ" 77. 1600 km poti, srečanja s pridobitvami narodnoosvobodilnega boja in sedanjosti, spominskimi obeležji, most bratstva in prijateljstva, ki je v 12 dneh postajal še močnejši in trdnejši, tisoče vezi se je skovalo v tem času..., vse to se je globoko vtisnilo v spomin slehernega udeleženca pohoda.

Ptujske mladince je na pohodu zastopal Jože Golub, zelo prizadeven mladi družbenopolitični delavec iz KS Polenšak, v kateri je sekretar OO ZKS in predsednik OO ZSMS. Vtisi, ki jih je zbral na tem pohodu so polni življenjske dinamike, polni spoznanj o naši stvarnosti, neprecenljiva zakladnica tovarištva, ideje... Besede niso in niso hotele iz ust, ko nam je pripovedoval o pohodu, tudi nemo pričevanje je „dosti" povedalo. Svojevrstno doživetje je bilo tudi srečanje z Jankom Gregoričem, ki je bil v spremstvu slovenske delegacije AVNOJ in z vsemi, ki so doživeli desant na Drvar. Kaj mu je vtisnilo najgloblji pečat? Srečanje z izvirnimi dokumenti v muzeju II. zasedanja AVNOJA.

Lokve pri Črnomlju, Kozara, Livno, Glamoč, Rora, Drvar, Srb, Bihać, Plitvice, Otočac, Ogulin, Bihovo, Kolpa, Sinji vrh, Vinica, Baza 20...; kraji, kjer so se ustavili mladi pohodniki; iskali stike z minulostjo in jih izpričevali sedanjosti. Sprejemi, ki so jih doživeli na tej poti, so vreli od navdušenja; mladi udeleženci pohoda so se jim predstavljali v kulturnih in drugih nastopih. Pohod AVNOJ 77 pa je tudi velika šola bratstva in prijateljstva brez primere in šola življenja. Premagovanje vseh ovir na poti ni bila „last" posameznika, temveč skupna; nobeden izmed udeležencev ne bo tudi pozabil pričevanj spremljevalke pohodnikov, narodnega heroja Albince Hočevar-Mali. Vezi tovarištva, ki so se rodile v teh dneh ne bodo nikoli popustile, slovo, ki je bilo neizbežno; stisk roke, poljub, povabilo na ponovno snidenje... je ponoven dokaz o nujnosti takih in podobnih poti, ki so obenem tudi most za prenašanje tradicij NOB.

MG

Jože Golub Foto: zk

ČRNA KRONIKA

Z oznako „brez posebnosti" bi lahko označili stanje na področju prometnih nezgod minulega tedna na ptujskem območju. V nesrečah se je lažje in huje poškodovalo 6 oseb; skupna materialna škoda na vozilih pa znaša 65.700 dinarjev.

Cirkovce, 11. julija ob 9.20. Voznik osebnega avtomobila Štefan Moge, iz Kidričevega 14, je vozil proti Pragerskem. Ko je pripeljal v križišče s stransko cesto, ki vodi v naselje Cirkovce, na katero je tudi sam nameraval zapeljati; je ustavil, da bi omogočil nemoteno vožnjo nasproti vozečih vozil. V tem trenutku je za njim pripeljal z osebnim avtomobilom Jurij Zupanc iz Ptuja, ki v križišču ni ustavil, temveč je obvozil Mogeja po desni strani. Takoj za Zupancem pa je pripeljal Josip Copak iz Polzele 134, ki je zaradi neprilagojene hitrosti z levo bočno stranjo trčil v zadnji desni blatnik Zupančevega avtomobila, nato trčil v železniški drog kažipota na desni strani in obbstal z vozilom izven cestišča. Pri nezgodi se je Copak poškodoval, materialna škoda pa znaša 7500 dinarjev.

— — — —

V naselju Kungota se je v nedeljo ob 20.20 zgodila prometna nezgoda, v kateri sta bili dve osebi hudo telesno poškodovani, materialna škoda pa znaša 17.000 dinarjev.

Voznik osebnega avtomobila, Viktor Avguštin iz Sel št. 33, je vozil iz smeri Kidričevega proti Prepolam. V levem ostrem ovinku v naselju Kungota se je skušal izogniti osebnemu avtomobilu neznane registrske številke, ki je stal skrajno na desni strani. Zaradi neprilagojene hitrosti, ga je začelo zanašati, izgubil je oblast nad vozilom, se enkrat prekucnil, nato pa zadel pešakinjo Jero Panikvar iz Kungote 69 in Marijo Tement iz Kungote 55, ki sta stali ob cesti na desni strani. Obe sta se telesno poškodovali.

— — —

V naselju Lancova vas, na cesti IV. reda, se je 17. julija ob 15.40 pripetila huda prometna nezgoda. MB iz Lancove vasi št. 10 se je vozil s kolesom, ko je pripeljal do hiše št. 12 v Lancovi vasi je nenadoma spustil krmilo, se obrnil v nasprotno smer, zaradi česar je izgubil ravnotežje in padel po cestišču. Pri padcu se je hudo telesno poškodoval. To je ponovno opozorilo, da moramo biti tudi v poletnem času budni nad prometno varnostjo otrok!

MG

vreme

do nedelje, 31. julija 1977

Prvi krajec bo v soboto, 23. julija ob 20.38.

Napoved: Hitro se bo otoplilo na 28 stopinj C. Večji del dni bo sončen. V petek, 22. julija bodo ponekod slabše plohe, močnejše nevihte bodo naslednji petek, 29. julija. Deževalo bo v soboto in nedeljo, 30. in 31. julija. Tudi prve dni avgusta bo še nestalno vreme, za tem pa se nam obeta daljše obdobje vročega vremena.

Alojz Cestnik

osebna kronika

RODILE SO:

Olga Samec, Šturmovci 3 – Boštjana; Frančiška Kuzminski, Biš 71 – Mirana; Marija Šegula, Juršinci 48 – Boruta; Marija Lorbek, Goričak 5 – dečka; Dragica Kamenšek, Lešje 35 – dečka; Manica Pernek, Placar 3 – Iranca; Stašica Bricelj, Potrčeva 42 – Jureta; Marjana Fostnarič, Bukovci 13 – Klavdijo; Ljudmila Petrovič, Gorišnica 45 – deklico; Branka Berghaus, Dornavska 4 – Saša; Marija Zupanič, Stojnci 138 – Mojco; Ida Graber, Krčevina pri Ptuju 10 – deklico; Dragica Voda, Mestni vrh 115 – dečka; Darja Glazer, Slovenski trg 7 – Damjana; Justina Korpar, Hrastovec 48 – deklico; Marija Poplatnik, Sobetinci 1 – dečka; Marjetka Erbus, Poljska cesta 18 – Andreja; Štefanija Cafuta, Ložina 6 – Andreja; Zdenka Dukarič, Potrčeva 2 – Lauro; Štefanija Vogrinec, Kidričevo 64 – deklico; Ida Stibler, Lukavci 49 – Damnjana; Anica Bedenik, Žetale 56 – deklico; Danica Vnučec, Ptujska 14, Ormož – Tanjo; Ana Plazar, Kog 71 – Marijo; Marjana Surić, Ormož, Keleminova 7 – Žarka;

POROKE:

Janez Skledar, Grajena 41 in Marija Krefl, Grajena 41; Lovrenc Rojič, Mestni vrh 89 in Marija Skok, Mestni vrh 89; Stanko Skledar, Apače 39 in Zdenka Krajnc, Apače 144; Ivan Jagarinec, Cvetlin 77 in Ana Vindiš, Videm pri Ptuju 32; Ilvard Zaranšek, Žg. Pristava 23 in Marija Spevan, Jurovci 11; Radoslav Veljovič, Žabjak 22 in Angela Kekec, Žabjak 22; Stanko Borak, Brezje 48 in Marija Prelog, Zagojiči 30; Rudolf Lešnik, Ptujska gora 29 in Trezika Štrucl, Ptujska gora 82; Franc Žohar, Zamušani 13 in Milena Šimenko, Cunkovci 6; Ivan Furjan, Babinec 19 in Slavica Kelc, Stojnci 53; Drago Hrasnik, Pongrac 145 in Marija Žuran, Brezovec 57; Karl Strafela, Videm pri Ptuju 11 in Mida Sitar, Videm pri Ptuju 11; Venčeslav Kozel, Janški vrh 5 in Marija Srdinšek, Janški vrh 5; Janez Zdavc, Nadole 44 in Marija Mohorko, Nadole 44; Stanko Furjan, Kolarovec bb in Milena Žganjar, Gorenjski vrh 2; Janez Kocmut, Ločič 24 in Marija Zelenik, Levajnci 6; Branko Korez, Kočice 13 in Elizabeta Vogrinec, Kočice 13;

UMRLI SO:

Alojz Kovačič, Sodinci 51, roj. 1944, umrl 8. julija 1977; Marko Vidovič, Borovci 19, roj. 1904, umrl 11. julija 1977; Milan Mesarič, Vošnjakova 10, roj. 1951, umrl 11. julija 1977; Ana Anžel, Kicar 44, roj. 1911, umrla 11. julija 1977; Franc Žuran, Brezovec 35, roj. 1900, umrl 13. julija 1977; Neža Ranfl, Stojnci 93, roj. 1895, umrla 14. julija 1977; Marija Centrih, Biograd n/m, Bolniški put 34, roj. 1901, umrla 15. julija 1977.

TEDNIK

izdaja zavod za časopisno in radijsko dejavnost RADIO-TEDNIK 62250 Ptuj, Vošnjakova 5, poštni predal 99. Ureja uredniški odbor, glavni urednik MIHAEL GOBEC, odgovorni urednik FRANC FIDERŠEK. Uredništvo in uprava Radio-Tednika telefon (062) 77-079 in 77-226. Celoletna naročnina znaša 150 dinarjev, za tujino 250 dinarjev. Žiro račun SDK Ptuj 52400-601-10649. Tiska ČGP Mariborski tisk. Na podlagi zakona o obdavčevanju proizvodov in storitev v prometu spada TEDNIK med proizvode, za katere se ne plačuje temeljni davek od prometa proizvodov.