YU ISSN 0040—1978

TEDNIK

GLASILO SOCIALISTIČNE ZVEZE DELOVNEGA LJUDSTVA

LETO XXXIV., ŠT. 32 Ptuj, 20. avgusta 1981 CENA 6 DINARJEV

IZ VSEBINE

Kruh se peče v težkih pogojih (stran 2)
Prvo brigadirsko poletje (stran 3)
KS Stoperce skozi čas (stran 4)
Še vse preveč mačehovski odnos (stran 6)
Mladinska politična šola (stran 7)

SLOVO OD DVEH HEROJEV NAŠE REVOLUCIJE

V sredo, 12. avgusta nas je globoko prizadela žalostna vest, da je utihnilo plemenito srce revolucionarja, španskega borca, narodnega heroja, diplomata, publicista in znanega družbeno-političnega delavca dr. ALEŠA BEBLERJA . . . V petek, 14. avgusta so se na ljubljanskem pokopališču Zalah-Navju od njega poslednjič poslovili v imenu nas vseh. V besedah slovesa je Vida Tomšičeva orisala življenjsko pot dr. Aleša Beblerja-Primoža, ki je bil skupaj s Kidričem in Ziherlom predstavnik KPS na ustanovnem sestanku OF. Nepozabna je tudi njegova vloga v dolgotrajnem boju za slovenske in s tem za jugoslovanske meje, kot neposredni sodelavec Tita in Kardelja je postal soustvarjalec zunanje politike nove Jugoslavije. Poseben del življenja dr. Aleša Beblerja pa je bil vedno posvečen prirodi.

Radomir Radović, veleposlanik v Zveznem sekretariatu za zunanje zadeve, je v poslovilnem govoru posebej poudaril izjemen prispevek dr. Aleša Beblerja k utrjevanju mednarodnega položaja Jugoslavije. Stane Bobnar, podpredsednik RO ZZB NOV Slovenije pa je govoril o Beblerju kot borcu, ki je znal v človeku prebuditi ponos in samozaupanje.

———

Še predno smo se poslovili od dr. Aleša Beblerja-Primoža, nas je z bolečino žalosti prizadela vest Tanjuga:

„V globoki bolečini sporočamo delavskemu razredu, članstvu in organizacijam ZKJ, delovnim ljudem, občanom in mladini Jugoslavije, da je 13. avgusta ob 22. uri 40 minut preminil tovariš STEVAN DORONJSKI, ugledni revolucionar, eden dolgoletnih tesnih sodelavcev tovariša Tita, član predsedstva SFRJ in predsedstva CK ZKJ".

Srca delovnih ljudi in občanov Socialistične Jugoslavije so v boli onemela. Povsod, na delovnih mestih in doma so poslušali neposredni prenos žalne seje organov in organizacij federacije, kjer je o življenjskem delu in revolucionarni dejavnosti Stevana Doronjskega govoril Lazar Mojsov, predsednik predsedstva CK ZKJ. Velja ponoviti besede tov. Mojsova, ki je posebej poudaril, da je Stevan Doronjski, ko je opravljal dolžnost predsedujočega in predsednika predsedstva ZKJ, zelo veliko prispeval k uresničevanju Titove zamisli o kolektivnem delu in odgovornosti ne le v delu predsedstva, temveč tudi širše v delu ZK in v družbi.

Od Stevana Doronjskega so se na žalnih sejah poslovili organi in organizacije SR Srbije, SAP Vojvodine in JLA. V žalno knjigo so se vpisali številni tuji diplomati, akreditirani v Beogradu. Knjige žalosti so odprli tudi v jugoslovanskih diplomatskih in konzularnih predstavništvih v tujini, kjer so bile tudi komemorativne seje.

V soboto popoldne, 15. avgusta ob 17. uri so na novem pokopališču v Novem Sadu z najvišjimi državnimi in vojaškimi častmi, ob navzočnosti več deset tisoč prebivalcev Novega Sada, pokopali Stevana Doronjskega.

Od tovariša Steva so se na pokopališču poslovili še Jovan Dejanović, predsednik skupščine občine Novi Sad, Radovan Vlajković, predsednik predsedstva SAP Vojvodine in v imenu vseh Jugoslovanov — predsednik predsedstva SFRJ Sergej Kraigher, ki je orisal življenjsko pot Stevana Doronjskega, revolucionarja, ki ga je okrutna bolezen in smrt iztrgala iz naših vrst, odtrgala od najbolj odgovornih dolžnosti, ko je bil na višku ustvarjalnih moči in v času, ko bi ga najbolj potrebovali.

Posebej je tovariš Kraigher poudaril, da je Stevan Doronjski v obdobju bolezni in smrti tovariša Tita opravljal najodgovornejšo dolžnost v ZKJ in dejal: „V tem hipu, ko se zadnjič poslavljamo od njega, se v naših mislih in občutjih njegov lik prepleta z besedami, ki jih je izgovoril, ko se je v imenu ZKJ poslavljal od tovariša Tita".

V enem izmed svojih zadnjih sporočil mladini je Stevo poudaril, da revolucija traja, rodovi, ki zdaj dozorevajo, nadaljujejo njen pohod, tisto, kar ji zagotavlja kontinuiteto pa je njena idejna in moralna navpičnica, ki povezuje obdobja in rodove . . . Večna slava tovarišu Stevanu Doronjskemu.

STEVAN DORONJSKI

Rodil se je 26. septembra 1919 v Krčedini v Sremu. Ko je tov. Tito obnovil SKOJ in ga usposobil za vodnika mlade generacije Jugoslavije, je Stevan Doronjski leta 1937 postal njegov član. Zbiral je mlade delavce, kmete brez zemlje in srednješolce in jih vodil v akcije. Leta 1939 je prišel na univerzo v Beograd, kjer je študiral veterino. Jeseni 1939 je bil sprejet v članstvo KPJ in kmalu za tem postal sekretar partijske organizacije na fakulteti.

Okupacija ga je našla v njegovem rojstnem kraju, kjer je zbiral komuniste in simpatizerje ter opravljal druge naloge v pripravah na vstajo. Organiziral je prve bojne skupine, ki so začele diverzantske akcije v sremski ravnini. Ko je bil ustanovljen Prvi podonavski partizanski odred, je Doronjski postal njegov politični komisar. Potem je opravljal celo vrsto najodgovornejših dolžnosti, med drugim je bil politični sekretar pokrajinskega komiteja SKOJ za Vojvodino in član PK KPJ.

Po zmagi je bil vedno v prvih vrstah pri graditvi Titove socialistične samoupravne in neuvrščene Jugoslavije. Zaupane so mu bile najodgovornejše naloge v SFRJ, SR Srbiji in v AP Vojvodini. Izpolnjeval jih je z enako odgovornostjo in požrtvovalnostjo kot naloge v času narodnoosvobodilnega boja. Na vseh kongresih ZKJ — od 6. do 11. je bil izvoljen za člana CK ZKJ, med ostalimi najodgovornejšimi funkcijami je bil sekretar MK ZK Beograda, predsednik predsedstva CK ZKJ in član predsedstva SFR Jugoslavije.

Dr. ALEŠ BEBLER

Rodil se je 8. junija 1907 v Idriji. Pravno fakulteto z doktoratom je končal v Parizu. Član SKOJ je postal leta 1927, član KPJ pa leta 1929. Od leta 1931 je živel v emigraciji v Franciji in v Sovjetski zvezi, leta 1937 je kot prostovoljec odšel v Španijo, kjer je bil namestnik političnega komisarja 15. internacionalne brigade. Tam je bil tudi dvakrat ranjen. Leta 1938 je bil v Franciji na zdravljenju in v taborišču, naslednje leto pa se je vrnil v domovino, kjer je takoj prevzel dolžnosti v CK KPS.

Bil je na ustanovnem sestanku Osvobodilne fronte slovenskega naroda, 22. junija 1941 je bil postavljen za pomočnika glavnega štaba Slovenske partizanske vojske. Bil je neumoren organizator partizanskih enot na vseh območjih Slovenije — v takratni Ljubljanski pokrajini, na Štajerskem, Gorenjskem, v Slovenskem Pr[illegible]u. Udeležil se je zbora odposlancev slovenskega naroda v Kočevju oktobra 1943, bil je član AVNOJ in finančni minister v prvi slovenski vladi, ustanovljeni 5. maja 1945 v Ajdovščini.

Potem je bil do leta 1949 pomočnik zunanjega ministra FLRJ do leta 1949, ko je postal stalni delegat FLRJ v OZN. Od leta 1952 je bil državni podsekretar v sekretariatu za zunanje zadeve, za tem veleposlanik v Franciji in Indoneziji. Leta 1963 je bil izvoljen za sodnika ustavnega sodišča SFRJ, od leta 1967 pa je bil član sveta federacije. Bil je član CK ZKJ, član CK ZKS, predsednik zveznega sveta za varstvo človekovega okolja, predsednik Zveze španskih borcev Jugoslavije in je opravljal še vrsto drugih odgovornih nalog. Poleg tega je dr. Aleš Bebler posvečal veliko časa publicistični dejavnosti.

ZA SINDIKATE LETOS NI POČITNIC

Redkokatero leto doslej je bilo tako malo časa za dopuste, kot letos, ko tudi v času julij — avgust, v ptujskih sindikatih ne poznamo dopusta. Takšno angažiranje, ki ni značilno samo za sindikate, temveč tudi ostale DPO, samoupravne, poslovodne in druge strukture v OZD in skupnostih. V celoti pa je pogojeno s težkim gospodarskim položajem. Za razmere v občini lahko rečemo, da skoraj na vseh področjih družbenega dela in življenja beležimo zaostajanja v primerjavi s sprejetimi planskimi usmeritvami in dosežki leta 1980 in prejšnjih let. Tako v občini še nismo v celoti dosegli lanske ravni proizvodnje, zaostajamo v fizični rasti proizvodnje in to v dejavnostih, ki smo jih s planskimi načrti opredelili kot prioritetne. Ne zadovoljuje tudi produktivnost, še vedno nas spremljajo težave v delovni in tehnološki disciplini, kljub jasnim usmeritvam sindikata nismo pripravljeni izpeljati nagrajevanja po delu in rezultatih dela in še bi lahko ugotavljali.

In če ugotavljamo tako stanje, ki pa seveda ni povsod enako, potem je aktivnost sindikata in ostalih subjektivnih sil v združenem delu sedaj in morala bo biti tudi v bodoče usmerjena na odpravo teh pomanjkljivosti in na doseganju vse boljših delovnih in poslovnih uspehov. Pri tem seveda sindikat, kot najširša razredna organizacija delavcev lahko aktivnosti usmerja, naloga slehernega člana sindikata pa je, da pripomore kar največ k realizaciji vseh omenjenih nalog. Te pa so boljše in kvalitetnejše delo in seveda več dela; s tem pa večji dohodek in s tem tudi višji osebni dohodek oziroma standard zaposlenih. Ni potrebno posebej poudarjati, da v občini zaostajamo tudi za planom izvoza in da bomo morali storiti vse, da zamujeno nadoknadimo, ker bomo drugače zašli v še večje težave, saj so mnoge delovne organizacije v naši občini odvisne tudi od uvoza. Če bodo hotele uvažati, bodo morale izvažati.

Menim, da smo vsem tem problemom ob obravnavi polletnih rezultatov gospodarjenja v vseh sredinah posvetili dovolj pozornosti in sprejeli sklepe in stališča za odpravo težav. Vprašljivo pa je sedaj, kako bolj ali manj uspešno te sklepe tudi sedaj realiziramo. Za uresničevanje nalog stabilizacije, so bile v vseh temeljnih organizacijah imenovane operativne skupine, ki jih sestavljajo najodgovornejši politični, strokovni in seveda poslovodni delavci. Le-te morajo spremljati in usmerjati vse aktivnosti v poslovanju temeljne in druge organizacije združenega dela, nakazovati pa tudi rešitve za odpravo teh pomanjkljivosti. Ker govorimo o aktivnostih sindikatov v poletnih mesecih, ne moremo mimo tega, da ne bi poudarili tudi priprave na III. konferenco slovenskih sindikatov o socialni varnosti, ki bo govorila o vlogi in nalogah sindikatov pri uveljavljanju delavcev, kot nosilcev socialne politike in pa zagotavljanja socialne varnosti, kar je ena izrednih, v zdajšnjem trenutku pa tudi aktualnih nalog sindikatov. O tej problematiki, se še spominjamo, je problemsko razpravljala in sprejela konkretna stališča tudi OK ZKS Ptuj in v sindikatu moramo sedaj predvsem ugotoviti, kako se realizirajo ta stališča. O tej problematiki pa bo razprava tudi na seji plenuma OS ZSS 16. septembra.

Res je, da se pojavlja med delavci, zlasti med delavci z najnižjimi osebnimi dohodki, vedno več socialnih problemov in jih bo treba pozorno reševati v temeljnih organizacijah in to z ustreznim nagrajevanjem po delu, upoštevati pa je pri tem treba, da je te probleme mogoče reševati z več in boljšim delom ter boljšim odnosom do dela.

Konkretne aktivnosti trenutno tečejo tudi na razreševanju problematike ustrezne organiziranosti gradbeništva v ptujski občini. Potrebno po poiskati najboljšo organiziranost, ki jim bo zagotovila ekonomsko in socialno varnost.

Mislim, da so pred nami meseci, kjer za sindikate res ne bo nobenega počitka, da se bomo morali angažirati tako pri ustreznem kadrovanju za samoupravne organe, organe družbenopolitičnih skupnosti, kot tudi evidentiranje in kadrovanje v zvezi sindikatov, saj bomo v začetku leta 1982 izvedli občne zbore.

Janko Mlakar

XX. DELAVSKA SREČANJA BRATSTVA IN PRIJATELJSTVA

Medrepubliško sodelovanje pognalo globoke korenine

V Čakovcu se je sestal koordinacijski odbor za sodelovanje bratskih občin SR Hrvatske in SR Slovenije, ki ga vodi Zvonko HLEBEC, predsedujoči v občinskem svetu Zveze sindikatov Hrvatske Čakovec. Ocenili so izvajanje programa medrepubliškega sodelovanja v okviru tradicionalnih delavskih Srečanj bratstva in prijateljstva — Čakovec '81. Ugotovili so, da skupno dogovorjene naloge uspešno izvajajo, hkrati pa so spregovorili o predstoječih nalogah v tem letu.

V teku so priprave na IV. Ženski rokometni turnir v počastitev 8. avgusta — praznika občine Ptuj, ki bo v Ptuju 22. avgusta. Pomembna je osrednja proslava 50-letnice Folklorne skupine „Vinko Korže" Cirkovce, ki bo 23. avgusta, na isti pa nastopajo tudi folklorne skupine iz bratskih občin SR Hrvatske. Predvidoma 18. septembra bo v Krapini v okviru „Tedna kajkavske kulture-Krapina '81 tradicionalna kulturna prireditev „Dan bratskih občin SR Hrvatske in SR Slovenije", ki si jo vsako leto ogleda rekordno število gledalcev. V Koprivnici pripravljajo likovno razstavo „Delavska likovna ustvarjalnost". V Ormožu bo tekmovanje lovcev, v Pregradi Revija pihalnih orkestrov, v Čakovcu posvetovanje o dohodkovnem združevanju in povezovanju v kmetijstvu, načrtujejo pa tudi srečanje delavcev Gorenje „Mural" in TGA Kidričevo. V teku so skrbno pripravljene radijske oddaje „Iz naših bratskih občin". Pobratene osnovne šole se pripravljajo na jesenske aktivnosti pionirjev in delavcev. V programu so še kulturne in športne prireditve, izdaja biltena, urejanje dokumentacije o medrepubliškem sodelovanju itd.

Koordinacijski odbor je sklenil, da bo zaključek XX. delavskih Srečanj bratstva in prijateljstva—Čakovec '81 v Čakovcu 20. novembra, združen z proslavo 20-letnice medrepubliškega sodelovanja bratskih občin SR Hrvatske in SR Slovenije. Ta jubilej bodo proslavili v obliki delovne konference, na kateri bodo ocenili dosežene uspehe na področju medrepubliškega sodelovanja, sprejeli programsko usmeritev za sodelovanje v prihodnje, podelili prve zlate plakete bratstva in prijateljstva za dvajsetletno aktivnost na področju razvijanja medrepubliškega sodelovanja ter krepitve bratstva, prijateljstva in enotnosti med jugoslovanskimi narodi ter narodnostmi.

Koordinacijski odbor je obravnaval tudi pobudo za sprejem novih članov in soglašal, da se v članstvu sodelovanja sprejme občina Lendava, ki že aktivno sodeluje na področju civilne zaščite, sedanjo občino Maribor pa bo verjetno zamenjala občina Maribor—Tezno. Sklep o sprejemu novih članov bodo sprejeli na novembrski konferenci.

Koordinacijski odbor je sprejel tudi sklep, da se v septembru sestanejo odbori, ki naj pripravijo izhodišča za program medrepubliškega sodelovanja v letu 1982, v katerem bo predsedujoča občina Ptuj. Pri tem so zlasti poudarili, da je potrebno v prihodnje razvijati aktivnosti v smeri gospodarskega sodelovanja, nosilec naloge pa je Odbor za sodelovanje na področju gospodarsta, ki ima svoj sedež v občini Varaždin.

FB

Udarniški dan ZMDA Slovenske gorice v KS Juršinci

V soboto, 15. je bil na ZMDA Slovenske gorice 81 udarniški dan. Poleg brigadirjev je delalo še okoli 140 zunanjih udeležencev. Sodelovalo je 30 članov Kluba brigadirjev Ptuj in 15 domačinov iz Kukave, 25 mladih iz TAM-a, 20 vojakov iz vojašnice Dušana Kvedra v Ptuju, posebno brigado je tvorilo 20 vojakov in 14 mladincev OO ZSMS Majski vrh ter 5 mladincev iz Vidma, tem se je priključilo tudi 7 članov OO ZSMS Sestrže.

Pred prihodom na delovišče so udeleženci udarnega dne pred spomenikom v Mostju z enominutnim molkom počastili spomin padlih borcev in

Udeleženci udarniškega dneva v počastitev 8. avgusta — praznika občine Ptuj ob spomeniku padlim borcem Slovenskogoriške-Lackove čete v Mostju
Foto: Langerholc

aktivistov Slovenskogoriške-Lackove čete ter nedavno preminulih revolucionarjev — tov. dr. Aleša Beblerja in Stevana Doronjskega.

Več o udarnem dnevu lahko preberete v posebnem prispevku na 12. strani.

D. Petrovič

RAZVOJ KOMUNALNE DEJAVNOSTI V OBDOBJU 1981–85

Komunalnih problemov imamo veliko

V tem obdobju bo dejavnost komunalne skupnosti usmerjena v razvoj, vzdrževanje in obnavljanje vodovodnih objektov in naprav, razvoj, vzdrževanje in obnavljanje kanalskih objektov in naprav, razvoj vzdrževanje in obnavljanje komunalnih objektov in naprav ter urejanje, gospodarjenje in oddajanje stavbnih zemljišč. Največja aktivnost oziroma največ sredste bo v tem obdobju vloženih v razvoj vodovodne mreže.

Skupno bo za potrebe vodovodnega omrežja, kanalizacije ter vzdrževanje in obnavljanje objektov in naprav skupne rabe, glede na sprejete samoupravne dokumente potrebno zagotoviti 265 milijonov 940 tisoč dinarjev. Kot že omenjeno bodo pretežna sredstva usmerjena v razvoj vodovodnega omrežja. Za te namene bo porabljenih blizu 138 milijonov dinarjev, za kanalizacijo 48 milijonov in za skupno rabo 79 milijonov dinarjev.

Za razvoj vodovodnega omrežja so predvidena naslednja sredstva: združevanje sredstev gospodarstva po stopnji 0,29 odstotka od dohodka, kar je dogovorjeno po samoupravnem sporazumu; drugi pomemben vir so sredstva krajevnih skupnosti (razvite krajevne skupnosti prispevajo 50 odstotkov, manj razvite polovico manj in sicer 25), tretji vir pa je združevanje v krajevnih skupnostih; poleg tega sredstva dotekajo tudi iz naslova prispevka ob ceni vode in priključkov na vodovodno omrežje; pomemben vir je tudi mladinsko prostovoljno delo in delo kraianov (v tem srednjeročnem obdobju je ovrednoteno z več kot 19 milijoni dinarjev). V razvoj pa prispeva tudi območna vodna skupnost, ki financira pri razvoju na manj razvitih območjih 50 odstotkov stroškov izgradnje vodovodnega omrežja, na razvith pa 25 odstotkov.

Za razvoj kanalizacije bodo sredstva zagotovili iz prispevka ob ceni kanalščine in pa priključka na kanalizacijsko omrežje (to je poseben prispevek, ki se plačuje ob ceni vode), potrebna sredstva bodo združile tudi krajevne skupnosti na območju katerih se bo gradilo to omrežje, sodelovala bo tudi območna vodna skupnost; prispevek združenega dela pa je dogovorjen po samoupravnem sporazumu o zvišani kanalščini oziroma po odloku.

Sredstva za skupno rabo, za te namene so najpomembnejši vir — nadomestila za uporabo zazidanega in nezazidanega stavbnega zemljišča, dalje sredstva krajevnih skupnosti in združevanje sredstev izvajalcev.

Komunalna problematika je tista, ki nas najbolj prizadeva. Kako v komunalni skupnosti načrtujejo njeno razreševanje oziroma kakšen odziv občanov pričakujejo pri razreševanju omenjenih problemov? To vprašanje smo postavili Antonu Žagarju, preesedniku izvršilnega odbora samoupravne komunalne skupnosti občine Ptuj. Med ostalim je povedal: „Prav gotovo je komunalna problematika tista, ki je v vsakem kraju, predvsem pa to velja za mestna območja, občutljiva stvar, saj je tu vprašanje preskrbe z vodo, okolja, ulic, mestne čistoče, odpadkov in podobno.

Za naše ptujsko območje je resničen problem čistilna naprava, ki je že in bo tudi v bodoče zahtevala precej truda oziroma bo angažirala precejšnja sredstva — potrebna za trajno obratovanje. Zato bo v komunalnem gospodarstvu čiščenje odpadnih voda izgradnjo čistilne naprave, zagotovo v bodoče svojstvena skrb in bo zahtevalo trajno angažiranje. Osebno vidim težek problem v tem, da je čistilna naprava zgrajena, da je poskusno obratovala (med obratovanjem ugotovljene določene pomanjkljivosti so se morale odpraviti) v letošnjem letu pa naprava miruje — za njeno aktiviranje bo potrebno urediti nekaj drugih neurejenih zadev v zvezi z investitorjem in tudi v občini. Predvsem pa bo potrebno dogovoriti financiranje, za obratovanje bo potrebno po izračunih letno zagotoviti okrog 10 milijonov dinarjfev.

Drugi tak problem je odlagališče odpadkov. To vprašanje v Ptuju rešujemo že dalj časa; pričakujemo pa, da bomo zadevo le rešili. V skuposti si prizadevamo, da bi jo rešili za daljše razdobje in za širše območje. Odlaganje odpadkov je potrebno rešiti še za območje Kidričevo, Majšperk in za druge. Pričakujemo, da bomo še letos uredili oziroma pridobili načrte.

V komunalni skupnosti se močno zavedamo, da je na mestnem območju veliko komunalnih problemov, ki jim bomo morali v bodoče posvetiti več pozornosti. Gre za promet, parkirišča, zelene površine, prehode, neurejena križišča in podobno. V srednjeročnem programu je nekaj zasnov o ureditvi najpomembnejših križišč s semaforskimi rešitvami, vendar je tu več problemov zaradi objektov. Za daljši rok smo si zadali rešitev prometa z obvoznico.

Veljalo pa bi razmisliti o mestnem javnem prometu, o katerem smo pred časom že razpravljali, pa ničesar dorekli.

V skupnosti pričakujemo odziv občanov, njihova vprašanja glede reševanja komunalnih problemov. Posrednik pri tem bi lahko bil naš — domači radio in časopis Tednik. S pomočjo informiranja oziroma povratnih informacij, bi lahko pospešili določene samoupravne odločitve v samoupravnih institucijah. Predlagamo, da bi uvedli rubriko „dežurni telefon" ter podobno tudi za Tednik. Pri tem poudarjam, da ne gre samo za vprašanje komunalne dejavnosti, temveč tudi za vprašanja, ki nas dnevno prizadevajo. V komunalni skupnosti smo pripravljeni na vsa ta vprašanja odgovoriti, saj bomo od tega imeli koristi vsi."

MG

ZAHVALA ZADRUŽNE ZVEZE SLOVENIJE

V uredništvo smo prejeli pismo Zadružne zveze Slovenije in ker se vsebina pisma tiče precejšnjega števila naših bralcev, ga objavljamo v celoti:

„Zadružna zveza Slovenije se kot organizator letošnje prireditve „Rekorderji 80", ki je bila v Dornavi pri Ptuju 11. in 12. julija 1981, kakor tudi v imenu vseh ostalih zadružnih zvez Jugoslavije, zahvaljuje Kmetijski zadrugi Ptuj za njeno prizadevanje, da je prireditev tako lepo uspela.

V imenu udeležencev se zahvaljujemo vašim kmetom, ki so z odprtim srcem sprejeli goste iz sosednjih republik in s tem dokazali našo gostoljubnost in pripravljenost, da razvijamo bratstvo in enotnost naših narodov in narodnosti — našo največjo svetinjo.

Zahvaljujemo se samoupravnim organom KZ in vsem posameznikom, ki so sodelovali pri izvedbi prireditve. Še posebno se zahvaljujemo DPO, KS Dornava za prisrčen sprejem in lepo pripravljeno prireditev. Zahvala velja tudi vsem nastopajočim v kulturnem programu.

Prosimo, da z našo zahvalo seznanite vse, ki so prispevali, da je prireditev po oceni vseh udeležencev lepo uspela."

NA OBISKU PRI PTUJSKIH PEKIH

KRUH SE PEČE V TEŽKIH POGOJIH — BOMO SPREMENILI ODNOS DO NJEGA

Ko vstopiš v delovne prostore pekarne na Rogozniški cesti, te najprej prevzame vonj po svežem kruhu, za tem pa se oko ustavi na zastarelih strojih, pobeljenih tleh, na katera se je zalepil ostanek moke, na prepotenih obrazih pekov, ki jih skrbi kako bo z izpeko kruha in ali bodo stroji še vzdržali. Ustaviš se ob peči, odstopiš, ker izžareva toplota, ki je nisi vajen.

K razgovoru povabiš mladega peka Ivana Petriča, ki je pek šele dve leti in pol. Običajna vprašanja, ki mu jih postavljaš, se sučejo okrog delovnih pogojev, osebnega dohodka . . . Delo poteka v težkih delovnih pogojih, delovni prostori so majhni, z delom se prične ob dveh ali ob štirih zjutraj. Za peko so potrebne surovine: moka, kvas, sol, pecipan, bonopan in druge pomožne surovine. Delo je mešano — strojno in ročno. Najbolj naporno je pri peči, kjer je potrebno vse postoriti z roko. Priprave na peko kruha vzamejo okrog 2 uri in pol, za peko pa se porabi manj in se suče od 25 do 45 minut. Kvaliteta kruha je odvisna od moke, kvasa in pomožnih surovin. V obratu pečejo osnovne, posebne vrste kruha ter pekovsko pecivo. Ivan Petrič vidi izhod iz sedanjih težav in problemov, le v novi pekarni; to je tudi največja želja delovnega kolektiva. Želi si tudi boljši osebni dohodek; sedaj se mu ob vseh dodatkih kuverta napolni do 7000 tisoč dinarjev.

Ustavimo se tudi pri namestniku vodje obrata Stanku Petku, ki pove: „Delo poteka normalno, trudimo se po svojih močeh, da zadovoljimo potrošnika. To pa je včasih zelo težko glede na dotrajane stroje, peči in podobno. Dnevno proizvedemo od 8 do 12 ton kruha ter peciva od 16 do 20 tisoč kosov, tu so vštete tudi žemljice. Proizvodnja pa se poveča v mesecu septembru, z začetkom šolskega pouka. Le-ta pa se poveča tudi ob sobotah, ob prazničih ali kadar je potrebno uresničiti posebna naročila.

Želimo si več posluha od širše družbene skupnosti. Vemo, da je problemov vedno več, zavedamo pa se tudi, da naši zastareli stroji lahko odpovedo že danes. V okviru Intes-a je bila včasih naša pekarna na prvem mestu, kot mi je poznano pa smo sedaj zdrsnili na šesto ali sedmo mesto. Kaj to pomeni? Tega se peki najbolj zavedamo, drugi pa verjetno v taki meri ne, če bi se, potem bi naša pekarna že stala.

Posodabljanje poteka v okviru možnosti, ki pa so omejene. Izpeka kruha ni ekonomična. S proizvodnjo specialnih vrst kruha pokrivamo stroške osnovnih vrst kruha. Pred kratkim smo dobili novo tehtnico za testo, za katero smo odvedli 460 tisoč dinarjev. Kupili smo tudi en avtomobil Tam, enega pa še pričakujemo.

V obratu se trudimo, da bi zadostili higienskim zahtevam, posebno pozornost posvečajo tudi prevozu kruha do prodajaln. V ta namen smo v zadnjem času kupili več novih kombijev. Sedaj kruh nalagamo v „gajbe", kar je boljše kot prej, ko smo ga nalagali kot drva.

Za proizvodnjo in razvoz kruha skrbi okrog 63 delavcev. Osebni dohodki niso najboljši in se gibljejo od 7 do 9 tisoč dinarjev. Čeprav se peki trudimo, da bi vedno spekli kvaliteten kruh, pa smo včasih sami razočarani, ko nam kruh slabo izpade. Kvaliteta kruha raste že na njivi. Če je pšenica v redu, je potem tudi moka, v kolikor tudi mlini meljejo tako kot je potrebno. Če je moka nepravilno suha, se to odraža v kvaliteti kruha. Bele moke v zadnjem času še dobimo v potrebnih količinah, zatika pa se pri dobavi enotne moke. Pomanjkanje moke pa spreminja tudi strukturo izpeke, ki je določena v razmerju 40 proti 60. Pek lahko speče tisti kruh, za katerega ima v danem trenutku tudi surovine. Zato se potrošnik včasih neupravičeno znaša nad pekom.

Proizvodnja kruha zahteva nenehno prisotnost peka, ne more si „privoščiti" izhoda, mora stalno stati ob stroju in čakati tako dolgo, dokler kruh ni spečen, šele takrat se zaključi njegov delovni dan. Peki delamo s testom, ki je živo. Vse, kar nam naroči naš potrošnik, moramo uresničiti.

Kolikor testa zmešamo, toliko kruha moramo speči. Da bi pustili testo za jutri, ni mogoče.

Čeprav smo sedaj v pekarni zadovoljni s kvalifikacijsko strukturo zaposlenih, imamo le dva nekvalificirana delavca, pa si ne upam govoriti o bodočnosti tega poklica. Če ga bomo še v bodoče slabo nagrajevali, ga ne bomo več imeli. Malo kdo še danes vpraša za pekovski poklic. Težki pogoji dela in sorazmerno slab osebni dohodek vplivata, da se mladi ljudje več ne odločajo za ta poklic. Pek, vsaj tako mislim ni plačan za svoje delo." Pekov izdelek je znan: to je kruh, žemljica in pekovsko pecivo. Kupimo jih v prodajalnah ali v pekarni. Želimo si vedno, da bi dobili, kar se da najboljši izdelek. Seznanili pa smo se že, zakaj temu vedno ni tako. Kljub vsemu pa naš odnos do kruha ni najboljši, še vedno ga ne znamo ceniti. Najdemo ga povsod na smetišču, v kanti za smeti, ostaja doma, ker ni več svež . . .

Pa bo le treba spremeniti odnos do njega.

Kaj meni o odnosu potrošnika do kruha Milica Kramberger, ki ga že 23 let prodaja, sedaj je zaposlena v novi prodajalni kruha v Miklošičevi ulici v Ptuju:

„Že dolgo prodajam kruh in imam veliko opravka z ljudmi. So stranke, ki so zadovoljne s kruhom, druge pa spet ne. Včasih je kvaliteta kruha res neprimerna, kruh je lahko preveč zapečen ali premalo. Ob tem bi povedala, da smo prodajalci res nekaj časa poslušali, ker smo odpravili blagajno, vendar je večina bolj zadovoljna, če ni blagajne, ker je v kratkem času postrežena. Res je nerodno, če mora nekdo zjutraj, ko gre v službo in želi makovo, čakati večkrat v vrsti. Tako gre hitreje, prej pa je bilo potrebno trikrat stati v vrsti. Več primerov smo imeli, da kupci niso plačali prejetega blaga ali pa so kar odšli in negodovali nad izgubo časa in vmes mrmrali, da je le bolje iti po kruh v trgovino, kjer ni nepotrebnega „kompliciranja". Ponavljam, da je res nemogoče ustreči vsem."

Svoje bo o prodaji kruha, povedal še Konrad Vrbnjak, poslovodja nove prodajalne: „Prodaja raznih vrst kruha, slaščičarskega in pekovskega peciva se je v zadnjem času zelo povečala. Po mojem je več kupcev, tudi zaradi novih prostorov. V zalogi imamo dnevno vse vrste kruha. Muči nas ena stvar: vse gostilne namreč pokupijo osnovne vrste kruha in tako za ostale potrošnike ne ostane dovolj. Mislim, da to ni prav.

Dnevno prodamo od 2 do 2500 kg raznih vrst kruha. Pekovskega in slaščičarskega peciva prodamo tako med 2 in 3 tisoč kosov. Zgodi se tudi, da nam kruh zmanjka, kar pa ne pomeni, da ga tudi v resnici zmanjka; zmanjka ga namreč za kratek čas. Imamo majhne zmogljivosti, za nas vozi le en kombi. Potrebno je torej le malo počakati. Poudarjam, da se še ni zgodilo, da bi kruha v resnici zmanjkalo, da bi ga peki spekli premalo. Ob drugi uri, ko v soboto zapiramo prodajalno, smo te vedno imeli domači beli kruh, ki ga potem, če ga ne prodamo, vrnemo nazaj in se uporabi za beli drobline."

MG

Že zunanjost opozarja, da je obrat star,

Kruh nastaja v težkih delovnih pogojih, veliko je še ročnega dela,

Nova prodajalna je dobro založena . . .

Ivan Petrič: Peki smo slabo nagrajeni,

Stanko Petek: Peki se trudimo . . .

Potrošniki imajo različen odnos do kruha, pravi Milica Kramberger, ki je kruhu „zvesta" že 23 let

Konrad Vrbnjak: „Kruha nam nikoli v resnici ne zmanjka . . ."

foto: L. Kotar

KRATKE VESTI IZ TGA KIDRIČEVO

Pred nedavnim so se sestali na svojih rednih sejah DS TOZD ter razpravljali in sklepali o vrsti samoupravnih sporazumov, o njih v teh dneh potekajo široke razprave med delavci po sindikalnih skupinah, nakar jih bodo na zbornih delavcev tudi potrdili. Tako je v razpravi samoupravni sporazum o združevanju dela in sredstev za modernizacijo proizvodnje primarnega aluminija (MPPAL) — 1. faza ter o medsebojnih pravicah, obveznosti in odgovornostih med delavci DS SOZD in delavci združeni v TOZD v SOZD. Po 20. avgustu pa bodo na zborih delavcev dokončno sklepali in odločili o teh samoupravnih sporazumih.

DS TOZD Tovarne glinice je že pred nekaj meseci odobril sredstva za zgraditev novega visokotlačnega kotla, ki je nujno potreben za nadaljnje uspešno delo v TOZD glinice. Na 27. redni seji pa je na predlog direktorja TOZD tovarne glinice odobril dodatna sredstva za nabavo VT parnega kotla, ki predstavljajo vse podražitve in sicer skupaj 14,000.000 din. S to odobritvijo sredstev se je omogočilo normalno delovanje že potrjene investicije v tej TOZD.

— — —

Precej časa je bil v razpravi pravilnik o varstveni opremi v DO TGA. O istem so razpravljali DS v TOZD in DS SS ter ga dali v javno obravnavo. Med javno razpravo so pravilnik dodobra pregledali delavci v TOZD in dali nanj tudi vrsto utemeljenih in sprejemljivih pripomb. Na poznejših sejah DS so te pripombe tudi v celoti sprejeli in potrdili. Ta primer potrjuje dejstvo, da delavci vsebolj izvajajo svoje dolžnosti, ki jim tako po pravilniku kot po zakonu o združenem delu pripadajo. To je tudi povsem v redu in pav v upanju, da bodo tako odločni tudi v ostalih akcijah, ki so pred njimi in pri njihovem uresničevanju.

France Meško

NARODNA ZAŠČITA BO VAROVALA ŠOLARJE

1. septembra bodo šole odprle svoja vrata učenosti, otroški živžav bo ...lati povsod, kjer se bodo pojavljali ti nadobudneži. Med njimi bo veliko ...vošolcev in „malošolcev", ki se bodo prvič samostojno podajali na ...lko pot. Skoraj nemogoče se je na tej poti ogniti prometnicam z veliko ...ntoto prometa, ki grozijo s svojo nevarnostjo nevajenim udeležencem ...rometa. Zato smo dolžni, da poskrbimo za kar najboljšo prometno ...arnost predšolskih in šolskih otrok, da ti ne bodo žrtve prometnih nezgod.

V letih 1979 in 1980 so naši delovni ljudje in občani skupaj z delavci ...milice storili veliko, da v prvih jesenskih mesecih ni bilo prometnih nezgod, ...v katerih bi bile žrtve otroci. Zato se je potrebno že sedaj začeti pripravljati ...a opravljanje te pomembne naloge.

Postaja milice Ptuj je že pozvala vse osnovne šole in komiteje za ...ljudsko obrambo in družbeno samozaščito v krajevnih skupnostih, da ...ocenijo prometnovarnostne razmere. Vse podatke o prometni varnosti za ...I. polletje letošnjega leta bodo dali miličniki — vodje varnostnih okolišev.

Komiteji bi naj imenovali posebne skupine, ki bi naj izdelale načrte zavarovanja otrok. Skupine bi naj sestavljali predstavniki komitejev, šol in delavci milice.

Zelo važna je pomoč učiteljev v začetku šolskega leta za prometno varnost. Za vzgled so učitelji hajdinske šole, ki so v lanskem letu organizirano spremljali učence prvih razredov od pouka in jim določili poti, ki jih naj koristijo za varno pot v šolo in domov.

Za zavarovanje na pomembnejših prometnicah — prehodih za pešce in ob šolah bo aktivirana narodna zaščita. Tudi delavci milice se bodo maksimalno angažirali za varnost šolarjev.

Komiteji bodo ocenili, kako dolgo bo narodna zaščita vršila prometno varnost, ta čas pa ne bo krajši od enega meseca.

Upajmo, da tudi letos ne bo med žrtvami prometnih nesreč osnovnošolskih otrok.

L.

PRVO BRIGADIRSKO POLETJE

LENART

Brigadirski ho-ruk odmeva v teh ...oletnih dneh tudi med griči in ...dolinami v lenarški občini. Zas...ave, sinjemodre uniforme, pesem ...mladih, ki jih vročina nič kaj ne ...ovira pri delu, prijetni popoldnevi z ...domačini — tako poteka prvo bri...gadirsko poletje v tamkajšnjih kra...ih. Že res, da brigadirji ne žive ...am, da jih vsak dan pripelje na tra...o avtobus. Pa so kljub temu ...avezali stike s krajani, z mladimi ...in starejšimi.

Kaj počno brigadirji med zeleni...mi griči? Kopljejo jarke, polagajo ...cevi in zasipavajo jarke. Primarni vodovod bodo položili v dolžini 5.700 metrov. Pri delu jim pomaga ...tudi ptujsko komunalno podjetje, ...vsje pa so prispevali tudi krajani, ...ki so se udeležili dveh udarniških ...akcij, pripravljajo pa še eno, tik ...pred koncem Zvezne mladinske ...akcije Slovenske gorice 81. Skupna ...vrednost opravljenih del bo po ...predračunu 7 milijonov din, od te...ga bodo vložili brigadirji za skoraj tri milijone svojega dela.

Ko smo jih obiskali, je na trasi Žerjavci — Zgornja Ščavnica delala mladinska delovna brigada Edvard Kardelj. Komandant brigade Rajko Djurič je povedal, da sestavljajo brigado v večini delavci, nekaj je tudi učenk, med njimi pa sta tudi dva pionirja. Sicer pa so v brigadi delavci dveh bratskih kombinatov iz Belja in Beograda, ki sodelujeta tudi na drugih področjih. Komandant je povedal, da jim delo ne povzroča posebnih težav.

Darko Blažetin je doma iz Darde pri Osjeku. Ko je slišal, da je treba v brigadi dosti delati, se je odločil, da bo tudi sam postal brigadir. Ker je še pionir, skrbi predvsem za to, da tovariši niso žejni. Če je treba, pa tudi sam poprime za kramp ali lopato, ker rad dela. Izredno mu je všeč pokrajina, tudi ljudje so zelo prijetni, brigadirsko življenje pa je naravnost odlično, kot je dejal.

Marijan Majcen je iz Belega Manastira. V brigadi je že od njene ustanovitve. Od leta 1977 je sodeloval na mladinskih delovnih akcijah v Jasenovcu, Nišu, Šabcu, Sarajevu in letos v Slovenskih goricah. V začetku je bilo malo teže, je povedal, sedaj pa je zelo dobro. Delo in življenje v brigadi mu je zelo všeč, zato bo hodil na delovne akcije, dokler bo imel to možnost. Tako spozna nove kraje in mnogo ljudi, naveže stike z njimi. Tako se rodijo nova prijateljstva.

Janez Senekovič iz Zg. Ščavnice je eden tistih, ki bo kljub lastnemu vodovodu, zgradil priključek na primarni vodovod. Dosti bolj ugodno je, če voda teče vedno pod enakim pritiskom, čeprav jo točijo tudi sosedje. Svoj vodovod ima že čez dvajset let, ker so nanj priključeni sosedje, pa še črpalko potrebuje, včasih vode zmanjka. Pravi, da so brigadirji zelo pridni, posebej ti iz brigade Edvard Kardelj. Tudi domačini pomagajo pri izkopu jarka, da bi delo končali pravi čas. Le to je še dodal, da bi morale brigade priti v njihovo občino že mnogo prej, marsikaj bi lahko postorile. Morda bi potem več mladih ostalo na kmetijah.

Brigadirsko poletje se kaj hitro izteka, spomini naj pa bodo živeli in ponovno oživeli prihodnje poletje. Pravijo, da je vsak začetek težak. V lenarški mladinski organizaciji zatrjujejo, da je začetek brigadirskih poletij pri njih lahek. Kaj hitro so našli skupni jezik, brigadirji in krajani. Spet bo prišlo poletje in z njim brigadirski horuk. Pravijo, da bodo tako okrepili tudi vezi med ptujsko in lenarško občino in poiskali še ostale možnosti medobčinskega sodelovanja.

N. Dobljekar
Slika: J. Slodnjak

Rajko Djurič

Darko Blažetin

Marijan Majcen

Janez Senekovič

SLOVESNO OB PRVEM PRAZNIKU

Številne prireditve ob prvem prazniku so v krajevni skupnosti Hajdina dobro pripravili in izvedli, seveda po zaslugi številnih krajanov, ki so za pripravo in izvedbo žrtvovali veliko svojega prostega časa ter vložili precej dela in naporov. Nekaterih prireditev se velja spomniti še enkrat.

Tekst in foto:
I. kotar

Prisrčno dobrodošlico so najprej gostom iz pobratene krajevne skupnosti Bednja in predstavnikom sosednjih krajevnih skupnosti in občine zaželeli takole . . .

. . . dekleta pa so jim pripela nageljne. Sprejem je bil pred domom LD Kidričevo

S skupne seje vodstev pobratenih krajevnih skupnosti, ki so se je udeležili tudi številni gostje

Medtem ko je v domu potekala svečana seja, so na igrišču potekala nogometna srečanja v počastitev 35-letnice aktiva TVD Partizan

Prijeten recital so obiskovalcem osrednje popoldanske prireditve (v nedeljo 9. avgusta) pripravile mladinke iz Gerečje vasi

TURIZEM V PTUJSKI OBČINI

REZULTATI NISO RAZVESELJIVI

Turistična sezona se je že krepko prevesila v drugo polovico, rezultati, sedaj znani, pa ne razveseljujejo. Primerjalno gledano, upoštevaje študijo o razvoju turizma v ptujski občini, z rezultati turistične sezone v prvem polletju ne moremo biti zadovoljni. Kot je povedal Marjan Ostrožko, član izvršnega sveta SO Ptuj, odgovoren za področje trgovine, gostinstva in turizma, imamo v tekočem letu opravka z bogatejšo in izboljšano ponudbo. Imeli smo tudi veliko prireditev in še jih je, ki bodo sledile v naslednjih mesecih; v primerjavi z ostalimi občinami v regiji dosegamo na tem področju znatno boljše rezultate. Po tem je sklepati, da turistično gospodarstvo v občini še živi in se tudi nekoliko hitreje razvija od ostalih v regiji. V občini se najpogosteje srečujemo s tranzitnim gostom; ne uspeva pa nam, da ga zadržimo dalj časa. Morda je temu vzrok pomanjkanje nočitvenih zmogljivosti, ali kaj drugega. En hotel brez dvoma ne zadostuje. Primer Ptujskih toplic je že dolgo znan, vendar se zadeva še prepočasi rešuje. Anketa je pokazala, da bi se zlasti tuji turisti radi v toplicah ustavili za nekaj dni, vendar nimajo kje bivati. Prav to narekuje, da se kamp ob toplicah, kljub določenim omejitvam v investicijah, tudi uredi.

Drugi primerjalni podatek je devizni priliv. V občini ugotavljamo, da se le-ta ne veča v primerjavi s preteklimi obdobji. Za turistično ponudbo občine lahko trdimo, da ni celovita, da je razdrobljena, kar brez dvoma vpliva na kakovost same ponudbe. Z njo se ukvarjajo različni dejavniki — zlasti turistični entuziasti — razna društva, predvsem turistična, gostinstvo pri tem po svoje zavija. Nismo si še na jasnem, da mora turistična ponudba zaživeti kot gospodarska veja, ki združuje vse partnerje oziroma dejavnike v turistični ponudbi. Nujno pa bo urediti recepcijsko službo, ki bi turistu odgovorila na vsa postavljena vprašanja. Turistično gospodarstvo v občini še vedno dosega le 3 do 5 odstotkov v družbenem proizvodu občine, kar je odločno premalo. Ti kazalci pa so stari že nekaj let in jih na noben način ne moremo prerasti.

V občini tudi ne dela posebna služba, ki bi zbirala vse podatke o učinkih turističnega gospodarstva. Če bi nam to uspelo, bi potem lahko govorili o dejanskem deležu turizma v družbenem proizvodu občine.

Za boljše obete, za katere so dani vsi pogoji in ki zahtevajo uresničevanje sprejetih programov, si bomo morali prizadevati, da strnemo ponudbo cele občine, poenotimo informativno službo, izboljšamo službo reklame in podobno. V novih načrtih, zlasti še za sezono 82, si bomo morali v občini bolj prizadevati, da zadržimo gosta — še posebej tujega zaradi vse bolj pomembnega priliva deviz.

MG

OBČINSKO TEKMOVANJE KOVINARJEV

ZA NAJBOLJŠE V POKLICIH

Letos prvič bo občinski odbor sindikata delavcev proizvodnje in predelave kovin občine Ptuj organiziral občinsko tekmovanje kovinarjev. Prvi poizkusi organiziranja občinskega tekmovanja, so bili že leta 1980, žal so se izjalovili. Kljub neizvedenemu občinskemu tekmovanju, so v tem letu ptujski kovinarji uspešno zastopali občinske barve in dosegli dobre rezultate; dosegli so četrto, sedmo in dvanajsto uvrstitev.

Letos bodo kovinarji merili svoje znanje in spretnosti v Mariboru, ki je organizator republiškega tekmovanja; vstopnica za tekmovanje pa je izvedeno občinsko tekmovanje. Prav za to je občinski odbor odločil, da organizira tekmovanje. Sprejel je, da bodo v Kidričevem tekmovali strugarji, v Elkom Hiko „Olga Meglič" bodo tekmovali elektrovarilci CO2, v Agis-u bo tekmovanje orodjarjev, rezkarjev in plamenskih varilcev. O datumu tekmovanja in razpisu bi se naj dogovorili že 12. avgusta, žal pa so se razšli brez dogovora. Zato bo v teh dneh potrebno prepričevanje, da se tekmovanje tudi izvede. Vse pa je odvisno od ustrezne pripravljenosti v teh organizacijah, ki bi po programu naj izpeljale tekmovanje. S staro prakso, da bi samo pošiljali na tekmovanja, ne da bi v občinah izvedli izbirnih tekmovanj, smo prekinili že pred časom, vendar za nekatere to še vedno ne velja.

Tekmovanje je izrednega pomena, saj bi na ta način prišli tudi do najboljših v posameznih poklicih in podobno. Kot je povedal Franc Klemenčič, sekretar občinskih odborov sindikatov dejavnosti, je za sedaj premalo razumevanja iz združenega dela za taka in podobna tekmovanja, še največji odpor pa je pri strokovnih delavcih. V primerjavi z raznimi aluminiadami, mecatoriadami in številnimi drugimi — iadami pa je izbira najboljšega v posameznih poklicih, neprecenljive vrednosti. Stanje v gospodarstvu in splošna družbena prizadevanja za dosego boljših rezultatov, bi naj vodili to tekmovanje, zato ne sme izostati.

MG

KLUB BRIGADIRJEV „FRANC BELŠAK-TONE" PTUJ

29. AVGUSTA NA UDARNIŠKI DAN „KUKAVA '81" V KS JURŠINCI

Udeleženci letošnjega tretjega udarniškega dneva v počastitev 8. avgusta — praznika občine Ptuj, so na sestanku v Dornavi sklenili, da bodo četrti udarniški dan opravili v soboto, 29. avgusta. Tega dne se končuje letošnja zvezna mladinska delovna akcija Slovenske gorice '81, zato so člani Kluba brigadirjev „Franc Belšak-Tone" Ptuj sklenili, da bodo s svojim udarniškim delom še enkrat priskočili na pomoč vaščanom Kukave v krajevni skupnosti Juršinci pri gradnji vodovoda.

Zbor udeležencev udarniškega dneva bo v Ptuju na Trgu mladinskih delovnih brigad ob 6.30. Vsi delavoljni, ki želite prispevati svoj delež k čimprejšnji zgraditvi vodovoda v Slovenskih goricah vljudno vabljeni!

FB

KRAJEVNA SKUPNOST STOPERCE SKOZI ČAS

Osrednja slovesnost v počastitev praznika občine Ptuj je bila letos v Stopercah. To je tudi zbudilo med občani v širšem prostoru zanimanje za življenje in delo v tej, po številu prebivalstva eni najmanjših krajevnih skupnosti v ptujski občini. O tem je ANTON GALUN, predsednik sveta KS povedal:

„Krajani Stoperc smo z veseljem in tudi s ponosom pričakali ta dan, ki bo ostal zapisan v naši kroniki. Ponosni smo na našo delovno zmago, posebno še, ker je ta povezana s 40-letnico vstaje naših narodov in narodnosti in s praznikom ptujske občine. Proslava tu v Stopercah nam pomeni tudi priznanje širše skupnosti za naše prizadevanje za hitrejši razvoj kraja in s tem družbe kot celote."

Pred novim domom krajanov se je po slavnostni seji zbralo veliko domačinov in gostov na tovariškem srečanju, ki je v prijetnem vzdušju trajalo do nedeljskega jutra

Foto: Langerhole

ŠOLA JE BILA SREDIŠČE ŽIVLJENJA

Stoperce so menda edina krajevna skupnost pri nas, ki ji je v preteklosti oblikovala in končno začrtala meje prav šola, večina drugih krajevnih skupnosti zunaj mestnih območij se je v glavnem pokrivala z mejami fare ali župnije. V Stopercah pa so s poukom začeli že leta 1819, čez 3 leta, t. j. 1822 pa so že zgradili šolsko zgradbo, dočim je bila župnija ustanovljena šele leta 1872, prej je bil tam vikariat majšperške župnije. Sedanja šolska zgradba je bila končana leta 1900.

Med okupacijo so Nemci nameravali v šoli utrditi policijsko postojanko, zato so jo partizani jeseni 1944 zažgali. Prva naloga Stoperčanov po osvoboditvi je bila, da so šolo obnovili, kar jim je tudi uspelo, saj se je v jeseni 1945 že lahko začel pouk v obnovljeni šoli. V šoli se je vse doslej odvijalo tudi kulturno življenje. Prav zato pomeni dvorana v novem domu krajanov toliko večjo pridobitev. Zadnjih pet let tudi šolo postopoma obnavljajo. Računajo, da bodo z zgraditvijo centralnega ogrevanja in pročelja v letošnjem letu z obnovo šole končali v celoti.

NOB SO PODPIRALI VSI

Že takoj po okupaciji, aprila 1941 so se ljudje v Stopercah zavedali svoje narodne dolžnosti. Osvobodilno gibanje se je v kraju začelo že v jeseni 1941, prvi partizani pa so se pojavili na terenu v jeseni 1943, organizirano pa so ljudje začeli širše delovati leta 1944, ko se je na tem območju zadrževala Šercerjeva brigada in je med svoje borce vključila precej fantov in mož. Tudi Bračičeva brigada, ki se je spopadla z nacističnimi okupatorji na območju Stoperc, je bila med prebivalstvom dobro sprejeta. Tu so se često zadrževale enote Kozjanskega odreda, tu čez so vodile številne kurirske poti proti Boču, Kozjanskemu, na Hrvaško itd.

Ni bilo hiše, ki ne bi bila gostoljubno sprejemala partizanov. Na srečo med njimi tudi ni bilo izdajalcev, zato okupator ni imel argumentov za hujša maščevanja nad prebivalstvom. Izseljeni sta bili le dve družini, ki sta se na srečo tudi vrnili. Za osvoboditev domovine je dalo svoja življenja sedem domačinov.

PRIZADEVANJA PO OSVOBODITVI

Leta 1953 so pristopili k elektrifikaciji in polovica gospodarstev oz. gospodinjstev je takrat dobila elektriko, ostali pa so po svojih materialnih zmožnostih pristopali pozneje. Leta 1960 so pretežno z lastnimi sredstvi, materialom in delom, zgradili poslopje, kjer ima sedaj svoj prostor KS, ki je bila ustanovljena leto za tem, pošta, gasilci in garaža za avtobus. To je tudi bil pogoj, da so dobili redno avtobusno progo Ptuj—Stoperce. V naselje so potegnili tudi telefonsko žico in dobili dva priključka. Pri tem so žal še danes. Zgradili so si krajevni vodovod, ki ga napajajo iz zajetja pod Donačko goro in zaloge vode zadoščajo za vse potrebe krajanov. S popravilom zgradbe, last KZ Ptuj, so si pred leti uredili ambulantne prostore, ki žal samevajo, ker ni zdravnika, ki bi tja lahko hodil ordinirat.

S sredstvi prvega krajevnega samoprispevka so sofinancirali gradnjo štirih transformatorskih postaj s potrebnim visoko in nizko napetostnim omrežjem, kar v glavnem zadovoljuje potrebe. Ob pomoči LSC so leta 1978 položili prvi asfalt v dolžini 1500 m na regionalni cesti skozi Stoperce. Nadalje so pretežno z lastnimi sredstvi urejali krajevne ceste, obnavljali mostove, urejali kanalizacijo, pokopališče in druge potrebe v krajevni skupnosti.

VELIKO ZA RAZVOJ KMETIJSTVA

Prizadevanja za razvoj kmetijstva na tem so prav tako vidna na celotnem območju. S pomočjo KZ Ptuj je bilo zgrajenih 6 večjih hlevov za vzrejo plemenske živine in pitancev, dva pa sta še v gradnji. Ob pomoči Perutnine Ptuj je bilo zgrajeno šest farm za vzrejo brojlerjev. Z regulacijo potoka Škraška bodo pridobili nekaj novih rodovitnih površin, predvsem pa bo ozka dolinica rešena večkratnih poplav, ki so vsako leto uničevale pridelke.

Kljub napredku na področju kmetijstva pa mladi nezadržno odhajajo, zlasti s kmetij v hribih. Leta 1950 je živelo v Stopercah okrog 1250 ljudi, danes jih je še samo 735. S pomočjo pospeševalne službe KZ Ptuj jim uspeva z modernizacijo in usmerjanjem kmetij vsaj delno zadržati mladino doma. Delna rešitev bi bila tudi v tem, da bi mladi dobili zaposlitev v bližnjih krajih, ker bi se tako lahko dnevno vozili na delo.

VSE VEČJA POTREBA PO DOMU KRAJANOV

Za delo družbeno političnih organizacij, samoupravnih organov in društev so imeli prostor v izmeri 12 kv. metrov, za delavno prosvetno društvo le šolski razred, prav zaradi tega je bila vse večja potreba po večjih lastnih prostorih. Že z referendumskim programom so se leta 1979 odločili, da bodo del sredstev iz samoprispevka namenili za pridobitev večnamenskih prostorov. Pretehtali so več možnosti, vendar edina stvarna je bila v tem, da zgradijo dom krajanov. Kupili so gradbeno parcelo in začeli postopek za pridobitev gradbene dokumentacije. Uspeli so dobiti tipski projekt, s čimer so prihranili 200.000 din. Svet KS je imenoval ožji gradbeni odbor, dogovorili so se z GP „Drava" Ptuj o izvajanju gradbenih del.

Tako je napočil letošnji 9. april, ko so prvič zavihteli krampe in lopate na gradbišču za novi dom krajanov. Tega so se v polnem pomenu besede tudi zavedali vsi krajani — od najmlajšega do najstarejšega, saj bodo z njim imele normalne pogoje dela vse DPO, klub mladih, prosvetno društvo, gasilci, lovska družina, planinsko društvo in drugi. Vsi so prijeli za delo in uspeh ni izostal.

Investicijska vrednost doma krajanov je znašala 5,500.000 dom. vendar zaradi stalnih podražitev in ker bo dom v celoti dograjen šele prihodnje leto, računajo, da bo investicijska vrednost znašala nad 8 milijonov dinarjev. Ne le pesimisti, tudi optimisti so — ocenjujoč vse to — zmajevali z glavami, češ, da dom ne bo nikoli dograjen, saj še za druge potrebe ne morejo spraviti skupaj denarja. Toda iz potrebe po prostorih izhajajoča neizmerna volja vseh krajanov, enotnost in zaupanje v vodstvo krajevne skupnosti je napravila tisto, kar je bilo skoraj nemogoče. V veliko pomoč in tudi spodbudo so jim bila še solidarnostna sredstva v okviru občine in pomoč delovnih organizacij, kjer so zaposleni njihovi krajani.

Pred otvoritvijo doma je Anton Galun, predsednik sveta KS poročal o poteku gradnje in izrekel zahvalo vsem, ki so jim pri tem pomagali.

Foto: J. Bračič

Feliks Taciga, predsednik skupščine KS je delegate in goste seznanil z nalogami KS, ki so si jih zapisali v tem srednjeročnem obdobju.

Foto: Langerhole

V eni od sob v novem domu so uredili razstavo „Stoperce skozi čas", ki je obsegala predvsem fotokopije kronik, raznih dokumentov in člankov, ki so si jih obiskovalci z zanimanjem ogledali

Foto: Langerhole

Mladi Stoperčani, zelni kulturnega udejstvovanja, so končno dobili lep in velik oder, ki je betonski, pod njim pa je prostor za klub mladih (Res gospodarna izraba vsakega prostora v domu krajanov)

Foto: Langerhole

VEČINO DEL OPRAVILI V LASTNI REŽIJI

Na gradbišču je imelo gradbeno podjetje „Drava" redno zaposlene le 2 do 3 delavce, vsa ostala dela, tudi taka, ki zahtevajo kvalifikacijo, so opravljali v lastni režiji. Delo so imeli organizirano tako, da so bili na gradbišču vsak dan krajani iz enega od naselij. Ker je v KS samo 5 naselij (Stoperce, Grdina, Kupčinji rh, Dol pri Stopercah in Zg. Sveča), so ob sobotah in nedeljah delali na gradbišču člani organizacij in društev. Samo zaradi tako dobre organiziranosti, zavesti in disciplíniranosti ljudi, je delo potekalo izredno hitro, saj so dom zgradili v petih mesecih. Končana so dela v spodnji etaži, dočim bo druga etaža morala počakati na prihodnje leto, ko bo tudi notranje urejena.

Skupno so doslej opravili krajani 6484 prostovoljnih delovnih ur. Če upoštevamo, da je od 735 prebivalcev sposobnih za delo le okrog 400, potem že preprosta računica pove, da je v petih mesecih vsak krajan opravil poprečno nad 15 ur prostovoljnega dela. Le katera krajevna skupnost se lahko pohvali s tako prizadevnostjo krajanov? Kljub temu računajo, da bo potrebno še okrog 4 tisoč prostovoljnih delovnih ur preden bo dom v celoti urejen. Prepričani so, da bodo tudi v tem uspeli.

Prav gotovo si krajani Stoperc zaslužijo vse priznanje in tudi občudovanje.

FF

NA KRATKO IZ KS KIDRIČEVO

V zadnjem času so izredno aktivni in prizadevni v vasi Kungota na območju KS Kidričevo, kjer se marljivo pripravljajo na izvedbo referenduma. Kot je znano, je pred meseci le-ta propadel predvsem zaradi ne dovolj pripravljenega programa dela in še nekaterih drugih nejasnosti, za katere upamo, da so sedaj opravljene in da bo naslednji referendum uspel. Tako so na skupni seji KO SZDL in društev in organizacij v Kungoti razpravljali o programskih nalogah iz katerih je razvidno, da bi šlo za Trafo postajo z rekonstrukcijo omrežja 450.000 din, rekonstrukcijo prosvetne dvorane 200.000 din in za požarno varnost 210.000 dinarjev.

— — —

O delu društva upokojencev v Kidričevem govorijo največ dejstva. To se je tudi pokazalo na njihovi letni konferenci, katere se je od vabljenih 49 udeležilo 37 delegatov. Po vseh poročilih je stekla razprava, ki bi morala biti za vzor mnogim društvom in organizacijam na območju KS Kidričevo pa morda tudi v OZD in morda še kje. Največ razprave je bilo o gradnji novega doma upokojencev, ki je njihov največji in osnovni cilj nadaljnega dela.

Enako kot vsi ostali, ki se v tem času ukvarjajo z investicijami, imajo izredne težave, poleg tega pa smatrajo, da jim zavirajo delo še tudi drugi, ki z raznimi predpisi togo držijo vse v rokah. Pravijo, da dom gradijo za bodoče upokojence in ostale in da bi zato bilo potrebno več razumevanja in pomoči DPO in širše družbene skupnosti.

Glavni pobudnik in duhovni vodja predsednik gradbenega odbora Josip Banka pravi, da ne bo odnehal, dokler ne bo v celoti tudi uspel. Predsednik sveta KS Mirko Kovač, pa je dejal, »Če ne bi bilo tov. Banka »bi na tem mestu še vedno raslo trnje in grmičevje.«

France Meško

ČREŠNJEVEC

PREDČASNO URESNIČEN REFERENDUMSKI PROGRAM

Krajevna skupnost Črešnjevec je ena tistih na območju občine Slovenska Bistrica, ki se je med prvimi odločila svoj razvoj pospešiti z lastno udeležbo tako v prostovoljnem delu kot v denarnih prispevkih. Prizadevnost in odločnost sta pred kratkim prinesla prav gotovo eno najbolj razveseljivih spoznanj... Medtem ko so v večini krajevnih skupnosti na območju občine Slovenska Bistrica srečujejo s problemi, kako iz zbranih referendumskih sredstev uresničiti zastavljene naloge, so v KS Črešnjevec sprejeti program uresničili še pred rokom. Nedavna akcija asfaltiranja blizu 700 metrov ceste skozi Lokanjo vas je bilo zadnje dejanje načrtovano v referendumskem programu te krajevne skupnosti.

Prav gotovo ne bi mogli govoriti o tako pomembnem dosežku, če ne bi bilo velike prizadevnosti samih krajanov, ki nikoli niso postavljali vprašanja časa ali finančnih sredstev, ko je bilo potrebno urediti ali popraviti cesto ali kateri drugi komunalni objekt. Tudi pri pripravi ceste skozi Lokanjo vas so največje deleže prispevali prebivalci KS Črešnjevec s prostovoljnim delom, saj so cestišče pripravili v popolnosti tako daleč, da je podjetje Slovenija ceste lahko nanjo položilo asfaltno prevleko. Stroški asfaltiranja so tako znašali okoli 87 tisoč dinarjev. Velikokrat večji pa je bil prihranek, ki so ga prispevali krajani s prostovoljnim delom.

Ne samo, da so s tem prebivalci KS Črešnjevec predčasno izpolnili naloge iz zadnjega referenduma, ampak so uspeli storiti še več, to je most v kraju Farovec in Lokanja vas. Obnovili pa so tudi cesto, ki povezuje Vrhlogo s Leskovcem.

Referendumske naloge so s tem uresničene in presežene. Sredstva, ki se še bodo stekla iz samoprispevka, ki traja do marca prihodnje leto, pa bodo namenili odplačevanju kreditov, ki so jih najeli. Ob tem pa že razmišljajo o novem referendumu, saj je potreb po izboljšanju življenja v KS Črešnjevec še veliko. Med njimi je na prvem mestu zgraditev vodovodnega omrežja.

Besedilo in posnetek: Viktor Horvat

Središče KS Črešnjevec je s svojo dobro organiziranostjo pritegnilo mnoge graditelje stanovanjskih hiš.

Asfaltirali bodo kilometer ceste v Tržcu

V Med tremi betonskimi mostovi, ki jih gradijo na reki Dravinji, je tudi most na cesti Tržec — Podlehnik v krajevni skupnosti Videm.

Most bo zgrajen predvidoma do letošnjega oktobra in po daljšem času bo po tej lokalni cesti znova stekel promet. Na žalost pa je cesta v takem stanju, da si prometa po njej skorajda ni mogoče zamišljati, krajani pa želijo, da bi tod spet vozil avtobus, ki sicer vozi na tej relaciji skoraj vsako uro.

Pred kratkim so se zato zbrali ljudje, ki živijo v neposredni bližini ceste in se dogovorili, da pričnejo z akcijo za asfaltiranje ceste, takoj so izvolili akcijski odbor. Ta je že priskrbel potrebno dokumentacijo in predračun, po katerem bi dela veljala okoli 1,6 milijona dinarjev. Seveda je prvo in največje vprašanje, kako zagotoviti ta sredstva, modernizacija te ceste poleg tega ni zapisana v petletnih planih krajevne skupnosti, ne lokalne skupnosti za ceste. Gre pa za zelo pomemben odsek ceste v dolžini 1030 metrov, med drugim tudi mimo prodajalne z živili v Tržcu, ki trenutno zaradi oblakov prahu, ki se dvigajo za avtomobili, dela v nemogočih higienskih pogojih.

Akcijski odbor se je zato obrnil na krajevno skupnost Videm, ki bi naj prispevala tretjino sredstev, če bo tu pozitiven odziv, bo drugo tretjino zagotovila lokalna skupnost za ceste občine Ptuj, tretji del, torej okoli 500 tisoč dinarjev pa bi naj zbrali krajani in trgovsko podjetje MIP, ki je gotovo zainteresirano za rešitev higienskih razmer v svojem trgovskem lokalu. Če bo akcija uspela, ljudje ki jo vodijo zatrjujejo da bo, bo Tržec, del Jurovc in Majskega vrha že letošnjo jesen rešen oblakov prahu v suhem in globokih mlak ter blata v deževnm vremenu. Afaltno prevleko bodo položili kot že rečeno v dolžini 1030 metrov, potekala bo od mostu čez Polskavo v Tržcu do meje s krajevno skupnostjo Podlehnik. V modernizacijo bi tako vključili del regionalne ceste, zato bi republiška skupnost za ceste v naslednjih letih gotovo asfaltirala še ostanek makadamske ceste proti Vidmu, pa tudi cesta proti Suhi vrši bi potem gotovo hitreje dobila asfaltno prevleko. S tem bi ves lokalni promet potekal po tej cesti, razbremenili bi magistralno cesto Ptuj—Macelj in kar je najbolj pomembno, ljudje, ki dnevno potujejo na delo v Ptuj, bi imeli tja in nazaj mnogo varnejšo pot.

JB

V prostih urah žena ustvarja

Tapiserije, vozlanke, kvačkana in pletena oblačila, [illegible]čki in prti — cel kup ročnih del, neprecenljive [illegible]dnosti, si je moč ogledati na razstavi v osnovni šo[illegible] v Cirkovcah. Na razstavi, ki jo je pripravil svet za [illegible]zbenoekonomski in poitični položaj žensk v tej [illegible]jevni skupnosti. Kot je povedala predsednica sveta [illegible]rezija Munda, sodeluje 45 žena in deklet, ki vsako [illegible]to prostega časa izkoristijo za šivanje, pletenje, [illegible]kanje . . . Pa se človek vpraša, le od kod toliko prostega časa?! Koliko ur sedenja z iglo in nitjo v roki, koliko vbodov, koliko zank na pletilkah?

Posebno pozornost vzbujajo naglavne rute iz prejšnjega stoletja, nič manj izdelki 70-letnih ženic ali mladih učenk osnovne šole. Prava paša za oči! In, da ne bo zamere — tudi „močnejši spol" sodeluje na razstavi z zanimivimi izdelki. Vredno si jo je ogledati.

N. D.

MED MLADIMI V LESKOVCU

Povsod se pojavljajo problemi, ki jih rešujemo uspešno ali manj uspešno. Pojavljajo se v osnovnih organizacijah, delovnih skupnostih, mladinskih organizacijah, skratka povsod, kjer so ljudje, delovne skupine itd.

8. avgusta sem se udeležila sestanka v OO ZSMS Leskovec. Krajevna skupnost povezuje naslednje vasi: Repišče, Spodnji in Zgornji Leskovec, Veliki Okič, Belavšek, Skorišnjak, Mala in Velika Varnica, Trdobojci, Berinjak, Gruškovje in Strmec. Mladina vseh teh vasi se združuje v eno samo osnovno organizacijo mladine. Tako imajo v OO ZSMS Leskovec evidentiranih 160 članov. Aktivno jih deluje bolj malo. Tudi tokrat je bilo na sestanku samo 16 mladincev, ki poskušajo delati to kar pač morajo in koliko lahko sami organizirano obdržijo OO ZSMS v delovnem vzdušju.

Mladi so si v soboto pripravili pester dnevni red. Najprej so pregledali sklepe prejšnje seje, nato so formirali „lokalno mladinsko delovno brigado," ki bo poskrbela, da bo krajevna skupnost postala malo čistejša, kot je bila do sedaj. Nato so se lotili pogovora o nadaljnji razpravi krajevne skupnosti. Člani vodstva krajevne skupnosti niso voljni pomagati članom OO ZSMS. Izvajajo akcijo, o katerih mladih ne seznanijo, potem pa jim predstavniki krajevne skupnosti očitajo, da mladi niso pripravljeni delati in pomagati krajevni skupnosti. Mladina se sprašuje, zakaj ne najde pravega stika s krajevno skupnostjo. Hočejo najti pot po kateri bi lahko prišli do predstavnikov krajevne skupnosti, njenih samoupravnih organov in DPO, toda ne morejo in ne morejo najti prave poti.

Sedaj pa se lahko vprašamo. Ali so mladi sami krivi, da ne najdejo poti, ki vodi v središče dogajanj v krajevni skupnosti? Jim sploh kdo pomaga? Mladi potrebujejo mentorja. Sicer ga imajo, toda ali jim pomaga, jih usmerja pri njihovem delu. Kot je bilo razvidno iz pogovora, jim mentor ne pomaga. Torej kdo je kriv za slabosti, napake, ki se dogajajo v OO ZSMS Leskovec.

Težko je kriviti eno ali drugo stran. Ne moremo trditi, da vodstvo krajevne skupnosti ne želi povezave z mladino, toda tudi ne pomaga jim. Sicer jih vabijo na sestanke, toda mladi trdijo, da ne na vse, in da so predstavnikom krajevne skupnosti dobri tako dolgo, dokler so tiho, ko pa se oglasijo, pa jih že doleti kup očitkov.

Tudi odnosi med mladimi v sami osnovni organizaciji niso najboljši. Skoraj vsak ima svoje interese, želje . . . Toda takšno delo je zelo težavno za predsednico, ki težko najde pravo besedo, s katero lahko zadovolji slehernega mladega.

Mogoče je osnovna organizacija v KS Leskovec prevelika. Nekaterim mladim se zdi, da morajo na mladinske sestanke predaleč. Osnovna organizacija je premalo povezana tudi z osnovno šolo. V organizaciji delajo predvsem tisti, ki so v njej že delali prej. Pomladka ni oziroma je maloštevilen. Sicer vsako leto sprejmejo v vrste mladine okrog 30 mladih iz osnovne šole, toda ti se potem izgubijo in ne najdejo poti, ki bi jih vodila v osnovno organizacijo mladine.

Mladi so na sestanku omenili, da je precej mladih izrazilo željo, da bi postali člani Zveze komunistov. Toda osnovna organizacija ZKS dela na osnovni šoli in pojavilo se je vprašanje ali je to osnovna organizacija ZKS osnovne šole ali krajevne skupnosti. Članstvo komunistov se iz leta v leto bolj redči, namesto da bi se krepilo — številčno in idejno-akcijsko.

Še veliko drugih stvari so mladi spregovorili na sestanku. Tudi to, da izobesijo plakate, kdaj imajo sestanke in se sestanka nihče od predstavnikov krajevne skupnosti ne udeleži. V preteklosti so jim pošiljali vabila, vendar so zmeraj našli kakšen izgovor. Enkrat nimajo časa in so vezani na druge stvari, drugič jim poštar z zamudo dostavi, kar seveda ni res.

Toda naj bo tako ali drugače umevno je, da bodo odslej vodilni v krajevni skupnosti morali navezati stike z osnovno organizacijo mladine, ker sicer bo mladina kaj kmalu izgubila še tistih nekaj aktivnih mladincev, ki poskrbijo, da delo v organizaciji nemoteno teče naprej.

Iz razprave na sestanku je bilo razvidno, da se mladina ne znajde ob tolikih problemih, ki se pojavljajo zadnje čase. Prave poti jim nihče ne pokaže. Mladina dela slabo. Torej upamo lahko, da bodo predstavniki v krajevni skupnosti pomagali mladini nazaj na pravo pot, kajti želijo sodelovati, želijo delati, vendar se bojijo, da ne bi česa naredili napak, zato želijo pomoč.

Mislim, da OO ZSMS v Leskovcu ni edina organizacija mladine, ki se počuti v krajevni skupnosti zapostavljena. Moramo priznati, da je osnovna organizacija mladine prav tako družbenopolitična organizacija kot na primer SZDL, ZKS itd. Moramo priznati, da se mladina lahko prav v svojih organizacijah nauči, kako in kaj naj dela, saj bodo potem ti prevzeli delo, ki ga sedaj opravljajo starejši. In če jih sedaj, ko potrebujejo največ pomoči, ne bo nihče usmeril na pravo pot, potem bodo napake, ki jih delajo sedaj, ponavljali drugje.

Takšnih osnovnih organizacij mladine je v ptujski občini, ki se ubadajo s takšnimi in podobnimi vprašanji, zelo veliko. To ni prisotno samo na našem območju, marveč povsod, kjer se mladina ne zna pravilno organizirati, kjer nima pomoči, kjer ni človeka, da bi jo pravilno usmerjal.

Upam, da bodo te probleme rešili, če ne v celoti pa vsaj tako, da bodo zadovoljni eni in drugi. Pri tem pa moram poudariti, da mora tudi mladina sprejeti z odprtimi rokami vsakršno pomoč, ki jim jo kdo ponudi, saj jim je vsak nasvet še kako dobrodošel.

J. Hvalec

BRIGADIRSKI VRTEC

V ŽETALAH IN VITOMARCIH

Tako kot lani so brigadirji tudi letos organizirali brigadirski vrtec, ki ga v Žetalah in Vitomarcih obiskuje okrog 50 predšolskih otrok. Organizacijski in vzgojni program za vrtce — oddelek je tudi v lenarški občini — je pripravil ptujski vzgojnovarstveni zavod, ki redno spremlja delo vzgojiteljic z otroki. Sodeluje tudi mentorica, vzgojiteljica Danica Zajc, ki obiskuje vzgojiteljice in otroke, se z njimi pogovori o delu in tedensko poroča štabu Zvezne mladinske delovne akcije Slovenske gorice 81. Poleg VVZ Ptuj sodeluje v vrtcu in nekaterih ostalih aktivnostih brigadirjev tudi občinska organizacija Rdečega križa.

V obeh ptujskih brigadirskih vrtcih dela pet vzgojiteljic, ena je končala 2. letnik vzgojiteljske šole, ostale so šolo že končale. Ob našem obisku v Vitomarcih so povedale, da jim delo ugaja, posebej so vesele,

Vzgojiteljici Renata Sovdat in Stanislava Šturm med vitomarškimi malčki. Slika: JOS

ker si bodo tako pridobile nekaj praktičnih izkušenj, ki bodo dobrodošle, ko se bodo zaposlile. Dejale pa so tudi, da bo z zaposlitvijo nekaj težav, ker vzgojiteljic ne primanjkuje — nasprotno.

Otroci obiskujejo brigadirski vrtec brezplačno, starši jih redno vozijo, čeprav so nekateri oddaljeni od vrtca več kilometrov in jih na kmetijah čaka precej dela. Začetno zadrego so otroci hitro premagali. Največja ovira je jezik — tovarišice govorijo svoje narečje, otroci svoje, pa so hitro našli skupni jezik in se sedaj že dobro razumejo. Gotovo bodo otroci precej pridobili, saj je program prilagojen za tiste, ki bodo v jeseni šli v šolo in za tiste, ki jim do osnovne šole manjka še nekaj let. Hkrati pa pomeni obisk v vrtcu za otroke neke vrste počitnice, saj se je njihovo vsakdanje življenje precej spremenilo.

V Vzgojno varstvenem zavodu Ptuj so povedali, da so z delom vzgojiteljic zadovoljni, da opravljajo svoje naloge dovolj kvalitetno.

N. Dobljekar

„OD MLADINE SEM SE LOČIL, OD MLADOSTI NIKOLI!"

90 LET MIROSLAVA GORŠETA

Sivolasega, rahlo sključenega in zmeraj kam hitečega moža, ki kleno stopa po ptujskih ulicah, gotovo poznate. Vsaj na videz. To je Miroslav Gorše, ki je letošnjega 1. avgusta praznoval svoj 90. rojstni dan. Praznoval tako, kot že mnogo svojih rojstnih dni. V planinah. Na Triglavu, ki ga mnogi med nami občudujemo zgolj na fotografijah ali pa na televizijskem zaslonu, ki ga mnogi želimo obiskati, pa za to ne najdemo ne pravšnje volje ne časa. Miroslav Gorše pri svojih devetih križih še sam prav ne ve, kolikokrat je občudoval lepote gora, ko se je vzpenjal na naš najvišji vrh.

Kaj ga veže na planine? Ljubezen do prirode. Posebej ima rad ptice, drevje in rože, rože. Teh je poln njegov vrt, ki ga pridno obdeluje kljub svojim letom. Zdrav je in klen, nikoli ni poznal bolezni, glavobola, vrtoglavice. Že v gimnaziji se je navduševal za planinarjenje, tudi z vrvmi in klini, pravi. In celo življenje je mnogo, mnogo hodil.

Spomini na otroška leta so še danes živi. Z revščino se je otepala družina, ki je štela 11 otrok. Oče je bil rešetar in zato mnogo potoval, da je kaj zaslužil. Mati je skrbela za dom in otroke. Cela zadruga otrok nas je bila, pove ob veselem nasmešku. Miza je bila skromno obložena. Nikoli ni bilo vsega na pretek. V šolo je nesel za kosilo jabolko in kos kruha . . . Pa se ni nikoli pritoževal. Ljudsko šolo je obiskoval v Ribnici, srednjo v Ljubljani. Humanistično. Dosti jezikov se je učil — slovenščino, latinščino, grščino, francoščino, italijanščino, kasneje tudi ruščino. Slednja mu je prišla še posebej prav. Vse, kar se je učil, mu je prišlo v življenju prav, zatrjuje.

„Kot vojak sem bil enoletni prostovoljec. Ampak iz enoletnega prostovoljstva je bilo potem pet let neprostovoljstva. Kmalu sem prišel v rusko ujetništvo in ostal tam tri leta. Vso evropsko Rusijo sem videl. Mnogo lepega in hudega smo doživeli. Meni je bilo nekoliko laže, ker sem znal jezik. Moram reči, da je to najlepši jezik. Tako strašno, strašno nežen je in prijeten za uho. Tudi ljudje so bili dobri. Kar so imeli, so delili z nami . . ."

Spomini na leta, ko je živel v tedanji Rusiji, so globoko v njem.

Miroslav Gorše

Na Triglavu tudi za 90. rojstni dan.

Neprestano so vreli na površje in zastirali pogled na njegovo delo in življenje po vojni. Zakaj tudi ne? Lakota, mraz, bolezni, pešačenje, napori in na drugi strani dobri ljudje, njihova preprostost, neskončna prostranost step, mogočna Volga — vsega tega človek ne more pozabiti.

Kaj čudno se je vila njegova življenjska pot, postavljena med zgodovinske mejnike. Pa kaj bi govoril o težkih in žalostnih trenutkih! Zapomniti si je treba vse lepo, v hudih življenjskih preizkušnjah se kalimo, da bi lahko potem lepše živeli. Pa je bil spet pri planinah.

„Najlepše je, ker smo v planinah sicer tuji ljudje pravi tovariši, bratje. Vse delimo drug z drugim, vse prepreke odpadejo. To je zaradi lepote prirode, ja, ja . . ."

Služboval je v raznih krajih Slovenije. Najprej v Ptuju, potem je leto dni študiral v Parizu. Tudi Pariz ima svoje lepote, reče. Pa vendar imam občutek, da te lepote ne morejo prekositi spominov na daljnjo rusko deželo. Ko se je vrnil iz Pariza, je ostal nekaj let v Ptuju. Potem so ga premestili na realko v Ljubljano, od tam je šel za ravnatelja v Kočevje. Tu je doživljal strahote druge svetovne vojne. Pa ga tudi na Kočevje veže kakšen prijeten spomin. Med drugim nekaj starih pergamentov, kot je dejal, kjer so zapisana imena in priimki iz ribniške doline. Od tam je namreč doma in danes pripravlja obširno študijo o tem, od kod izvirajo priimki.

Po vojni se je 4. novembra 1945 skupaj z družino preselil nazaj v Ptuj in nadaljeval svoje delo med mladimi. Tako prijetno se je počutil med mladimi, kar utonil sem med njimi, se z otožnostjo in veseljem spominja let, ko je še poučeval. Tudi po upokojitvi ni miroval. Zmeraj je rad priskočil na pomoč. Danes, ko se sreča z nekdanjimi učenci na obletnicah mature, spomini še bolj zažive." Tudi 50-letnico slovenske gimnazije smo proslavljali. Ko je bila gimnazija nemška smo morali biti presneto tiho," pove. „Mene so tudi imeli na piki, ker sem imel predolg jezik," zadovoljno prida in se zasmeje.

„Je bilo mnogo hudega, veste. Pa je vse minilo. To smo odložili. Zdaj imamo nove naloge in smo preizkušeni. Žal mi je pa vendar za nekdanjo mladino. Več odgovornosti je imela, raje so se učili in bili bolj ponosni na pridobljeno znanje. Dandanes je premalo vestnosti . . . Ko sem se upokojil, sem ob slovesu dejal — zdaj se ločim od mladine, ampak od mladosti se ne bom ločil nikoli. To je moja resnica."

Sivolasega, rahlo sključenega in zmeraj kam hitečega moža, ki kleno stopa po ptujskih ulicah, zdaj vsaj za kanček bolje poznate. Če ga boste med njegovim hitenjem ustavili in pobarali po prelepem planinskem svetu, po njegovi študiji o priimkih iz ribniške doline, po njegovih doživetjih, vam bo rad odgovoril in prijazno stresel pred vas zgodbo svojega devetdeset let dolgega življenja. In še dolgo boste imeli to možnost, njegova čilost in življenjska moč sta porok!

Tekst: Nevenka Dobljekar
Slika: Ludvik Kotar

JURŠINCI

Mladi se radi odzivajo na delovne akcije

Čeprav smo še v tako imenovani mrtvi poletni sezoni in se bodo aktivnosti začele z začetkom meseca septembra, je območje Slovenskih goric in delno tudi Haloz kar precej razgibano. Delovno brigadirsko poletje je seglo tudi v Juršince, kjer v teh dneh pridno kopljejo jarke za vodovod, domači mladinci pa bodo poleg te delovne akcije pomagali še pri postavljanju telefonskega omrežja proti turistični Gomili.

„Mladi se radi odzivamo, vendar menim, da je bilo včasih vse premalo sodelovanja s starejšimi krajani in da zaradi tega delovne akcije niso naletele na pravi odmev v kraju," pravi sedanja predsednica OO ZSMS v Juršincih Jasna Pavlinova. „V kraju nas je veliko mladih, resnično aktivnih pa okrog trideset. Letos smo začeli z urejanjem mladinske sobe v prostorih doma krajevne skupnosti in upamo, da jo bomo še v tem mesecu v glavnem uredili. Sicer pa je sam dom precej zanemarjen, ker žal v krajevni skupnosti nimajo denarja, da bi ga lahko dokončno uredili skupaj z okolico.

V tednu starejših krajanov smo najbolj ogroženim pomagali na domu, skupaj s pionirji pa smo jim pripravili še prijeten kulturni program ob srečanju v domu v Juršincih. Poleg tega smo na območju krajevne skupnosti očistili tudi okolje spominskih obeležij, v tem mesecu pa bomo skupaj z mladinskimi delovnimi brigadami pomagali pri gradnji vodovoda na Kukavi, aktivno pa bomo delali še pri postavljanju telefonskega omrežja proti Gomili.

Moram pa reči, da smo dobro vključeni v krajevne družbenopolitične organizacije in samoupravo, težave imamo le v tem, da gre veliko mladih na odsluženje vojaškega roka, mnogi med njimi pa tudi na delo v tujino, predvsem v Irak in Iran. Tako v naših vrstah stalno nastajajo vrzeli, ki jih moramo neprestano zapolnjevati in to se tudi precej pozna na naši aktivnosti," je menila predsednica OO ZSMS Jasna Pavlin, ki jo Ptujčani poznamo tudi kot odlično šahistko.

Mladi v Juršincih se sestajajo ob petkih in takrat tudi zaplešejo, saj jim je to edina oblika razvedrila. V Ptuj je nekoliko predaleč, sicer pa radi zahajajo v klub mladih, ker jih veliko obiskuje center srednjega usmerjenega izobraževanja. V svojih vrstah imajo tudi nekaj študentov ter mladih delavcev in kmetov. Slednji, vajeni fizičnega dela, so tudi najbolj aktivni pri urejanju mladinske sobe, pa tudi v drugih akcijah v katerih je potrebno krepko prijeti za kramp ali lopato.

mš

Nujna racionalizacija porabe zdravstvenega dinarja

Zadnja skupščina občinske zdravstvene skupnosti Ptuj je v celoti izzvenela kot opozorilo, da bo potrebno v naslednjih mesecih skrajno racionalno rabiti zdravstveni dinar. Polletni obračun obračunsko sicer kaže pozitivni rezultat, vendar po odbitku z aneksom usmerjenih sredstev za gradnjo zdravstvene postaje Majšperk, za katerega je glasovalo 122 temeljnih organizacij oziroma 76,53 odstotka vseh zaposlenih, kaže negativno razliko v višini nekaj nad 3,7 milijona dinarjev. Začasno pa bodo ta sredstva, po sklepu skupščine, namenjena za premagovanje likvidnosti v občinski zdravstveni skupnosti.

Delegati skupščine, tokrat jih je kljub dopustniškemu času bilo več kot običajno, so imeli več pripomb oziroma vprašanj s področja zdravstvenega dela. Tako so delavci AGIS-a vprašali, kaj vse vključuje cena oskrbnega dne v ptujski bolnišnici in zakaj razlika med bolnišnico in domovi. V primeru bolnišnice gre celotna kalkulacija v breme občinske zdravstvene skupnosti, v primeru domov pa skupnost plača samo zdravstveno oskrbo. Nasploh pa so cene oskrbnih dni v ptujski bolnišnici nižje od cen v podobnih oddelkih mariborske bolnišnice in še te veljajo samo začasno, do 1. septembra. Dr. Mitja Mrgole, direktor zdravstvenega centra Ptuj — Ormož je delegate seznanil, da so v ceni oskrbnega dne že močno prisotna stabilizacijska prizadevanja, svoj delež pa je prispevala tudi izvedena reorganizacija dela. Zaskrbljujoč je bolnišnični odliv, samo primer: usluge občanov ptujske občine v mariborski bolnišnici dosegajo že 31 odstotkov. Delegati so se seznanili tudi z potekom reorganizacije reševalne službe, ki bi po zakonu o zdravstvenem varstvu morala na novo zaživeti že s prvim januarjem 1981, žal pa se še dosedaj le-ta ni organizirala, čeprav je dobila potrdilo republiškega komiteja za zdravstvo, da je predlagana reorganizacija pravilna. Skupščina je ne glede na izgovore o objektivnih in neobjektivnih vzrokih kasnitve, sprejela sklep, da se financiranje začasno podaljša, to je do prihodnje seje občinske zdravstvene skupnosti. Z razlogi oziroma z vsem, kar je prispevalo, da se sklep tudi do avgusta ni uresničil, pa je potrebno seznaniti vse odgovorne dejavnike v občini.

V nadaljevanju skupščine so delegati soglašali s predlogom o višini prispevne stopnje za drugo polletje, ki znaša iz BOD 1,17, iz dohodka na osnovi BOD 9,51, torej skupaj 10,68. Za tem so potrdili tudi poročilo o sklenjenih samoupravnih sporazumih o svobodni menjavi dela za leto 1981 z zdravstvenimi delovnimi organizacijami, delovno skupnostjo in socialnimi zavodi, cene in dogovorjene zneske za leto 1981.

Sprejeli so družbeni dogovor o načinih zagotavljanja in usmerjanja družbenih sredstev za pospeševanje izvoza, ki zmanjšuje obseg dogovorjenih sredstev skupnosti za 10 milijonov 488 tisoč dinarjev. Obenem pa sprejem dogovora zahteva sprejem dodatnih ukrepov za zmanjšanje porabe družbenih sredstev za zdravstveno varstvo v občini Ptuj. Za to bo potrebno omejiti vse odlive sredstev iz občine. Tako si ne bomo več jskali zobozdravstvenih storitev izven občinskih meja, če imamo doma lepo opremljeno zobozdravstveno ambulanto. Izven občine bomo šli le v primeru, če bo to odobril zdravstveni konzilij. Naredili bi naj tudi primerjalni cenik zdravil z enakim dejstvom. Da bi omejili porabo zdravstvenega dinarja, bo potrebno doseči širšo zdravstveno prosvetlitev; v združenem delu pa bi morali dati večji poudarek izboljšanju varstva pri delu in pogojem dela. Poglavje zase je tudi administrativni stalež, ki potrjuje nemoč nad birokratskimi odločitvami, postopki pri invalidizaciji so prav tako dolgotrajni in v veliki meri posledica slabih kadrovskih služb v delovnih organizacijah. Zmanjšati bo potrebno hospitalno zdravljenje, zato pa se naj uredi laična nega na domu.

Te in še več drugih predlogov je dala zadnja skupščina; obvezujoči pa so za oba, za uporabnika in izvajalca. Oba imata še rezerve: uporabnik, ki bojda v 20 odstotkih pride po nepotrebnem k zdravniku; pa tudi izvajalec, ki še ni dosegel optimalne organizacije dela. Tako lahko trdimo, da v zdravstvu, kot tudi drugje, še obstoje rezerve.

Ob koncu so sprejeli sporazum o medsebojnih pravicah in obveznostih OZS Ptuj in strokovno službo OZS Ptuj, samoupravni sporazum o ustanovitvi medobčinske zdravstvene skupnosti za Podravje, poslovnik skupščine OZS Ptuj, dogovor o skupnih temeljih plana skupnosti podravskih občin za obdobje 1981—85 in potrdili prenos pristojnosti zdravniških komisij na zdravniški konzilij v osnovni zdravstvenih službi in bolnišnici.

Delavci bolnišnice so delegate seznanili s problematiko rentgenskega oddelka. Nujno bodo potrebovali novo aparaturo, saj stara, kupljena v letu 1968, že odpoveduje. Spomnimo se samo na leto 1980, ko rentgen praktično pet mesecev ni delal, v tem času pa smo hodili v Maribor in za te usluge odvedli draga sredstva. Sedaj opozarja komandna miza. Več kot to, da je nabavo te prepotrebne aparature potrebno uvrstiti v prednostni program, skupščina ni mogla narediti. Vendar se tu ne bi smeli ustaviti. Lahko bi s solidarnostno akcijo prišli do potrebnega aparata, zato pa si je potrebno prizadevati na vseh nivojih. Da ne bo predlog, kot ga je pred časom dala neka mlada mamica, da bi zbirali sredstva za inkubator v ptujski bolnišnici, ponovno naletel na gluha uševa.

MG

IZ POČITNIŠKE KOLONIJE BIOGRAD n. m.

V PTUJU IN V ORMOŽU BLEDI ODNOS DO KOLONIJE

Upravnik počitniške kolonije Ptuj — skupnost otroškega varstva Biograd na moru — ZLATKO KOVAČIČ nam je poslal pismo in prispevke naših otrok, ki so letovali v Biogradu. Tako pismo kot prispevek objavljamo:

„S skupino naših mladih letoviščarjev — osmošolcev smo opravili kritičen ogled našega bivališča. Otroci so vizionarsko ocenili zgradbo in zemljišče. Rezultat tega ogleda so prispevki, ki vam jih pošiljamo. Obiskujejo nas tudi odrasli s svojimi družinami in mnogi med njimi so kot otroci letovali v naši koloniji. Toda, — odhajajo razočarani, saj se v teh letih ni ničesar spremenilo, oziroma dogradilo.

Tako kot neusmiljeno bledijo v našem domu Mežanovi akvareli, tako bledi v Ptuju in v Ormožu odnos do te kolonije, ki jo s težavo ohranja le nekaj ptujskih in ormoških entuziastov.

Lepo pozdravljeni! Zlatko Kovačič, upravnik"

LAHKO BI BILO DRUGAČE — LEPŠE

Vsi, ki pridemo na letovanje v Biograd smo željni kopanja, zdrave zabave in počitka. Najnujnejše: odlično prehrano in počitek nam nudi dom — ostalega pa ne.

V glavni zgradbi nas v tesnih sobicah spi kar po šest, še slabše so razmere v paviljonu, kjer se v enem prostoru stiska kar dvajset dečkov. Dvorišče je obrnjeno proti morju in je za igranje nogometa in podobne igre nemogoče, oz. neprimerno. Kuhinja z jedilnico se nahaja v zgradbi, ki stoji tik ob morju na plaži med kopalci — turisti. Za domom, v našem borovem gozdiču, parkirajo avtomobile turisti iz okolice. Tako bi lahko v gozdiču zgradili: večjo jedilnico, umivalnice, dodatne spalnice in prostore za rekreacijo. Tudi sam dom je prepotreben preureditve.

Naš dom ima čudovito lego ob morju. Najmlajši občani Ptuja in Ormoža smo prepričani, da bi lahko vsi odgovorni z združenimi močmi še rešili naše prijetno letovišče. V preurejenem in dograjenem domu se bomo počutili kot doma.

Valerija Kolarič
Miklavž pri Ormožu

PARKIRIŠČE — NAMESTO OTROŠKO IGRIŠČE

Za otroškim počitniškim domom v Biogradu leži velik borov gozdiček. Obdan je z zidano kamnito ograjo, ki je že na več mestih porušena. Turisti in domačini pa so tudi tisti, ki so že zažgali in nažagali zdrave borovce.

Včasih so v tem gozdiču taborili otroci. Pozneje so si nekatera ptujska podjetja postavila lesene koče — vikendice, ki pa so jih morali umakniti. Danes je gozdiček samo parkirišče in smetišče. Izgleda, da so skoraj vsi pozabili na bivališče, kjer letuje vsako leto okrog 500 otrok. Potrebno bi bilo samo malo dobre volje delovnih organizacij obeh občin: ptujske in ormoške in naredilo bi se lahko marsikaj. Lahko bi uredili gozdiček, ga opremili z igrišči, klopmi, ležalniki in s športnimi rekviziti. Med opoldanskim počitkom ne bi bilo treba večjim otrokom v spalnice, ampak bi lahko poležali v senci ob branju in igri. Ob večerih bi lahko igrali rokomet, košarko, odbojko, namizni tenis in še druge igre.

Ta gozdiček bi bil lahko poln otroškega smeha, iger in zabave, danes pa le nemo obtožuje . . .

Simona Šavora,
Središče ob Dravi

NA PEŠČENI OBALI PAŠMANA

Zbudil sem se, pogledal skozi okno in zagledal prelepo sončno jutro. Po zajtrku smo odšli na Pašman. Dečki smo na barko odnesli obroke hrane za ves dan. Na barko se nas je naložilo čez petdeset. Barko je vozil barba Danko, ki ima veliko skrb za varnost potnikov. Kakšne pol ure smo se vozili po mirnem morju. In že smo bili na Pašmanu. V kraju Kraj smo se s pomola podali do čudovite peščene obale. Bilo je imenitno, ker ni bilo mnogo turistov in ker je bila voda zelo topla.

S tovarišema Srečkom in Tomažem smo iskali morske ježke. Nabrali smo jih kar precej. Sledilo je čiščenje. V ježkih je zelo malo užitnega mesa. In prav zato smo jih morali nabrati toliko. Vzgojitelj Srečko je s težavo žanetil ogenj. Tomaž pa je narezal čebulo in pripravil ponev. Zagorel je ogenj in v ponvi na vročem olju se je peklo tisto malo mesa. Z užitkom smo pojedli ježevo meso. Kar stisnilo me je v želodcu, ker pač rad jem. Ognjišče smo pospravili in že smo bili v skupini. Sledilo je kopanje, malica oziroma kosilo in spet čofotanje po topli morski vodi.

V daljavi smo zagledali Dankovo staro barko. Morali smo domov v naš Biograd. Na povratku smo se šalili in veselo prepevali. Spremljali so nas galebi in prehitevale hitre jadrnice. Na Pašmanu je bilo več kot lepo. Želim si več takih izletov.

Kako je bilo na otoku Pašmanu si bom vtisnil v spomin in nikoli ne bom pozabil tega nepozabnega doživetja.

Marjan Mislovič,
Dornava

NAŠ PLAVALNI UČITELJ

Znati plavati! To si želi marsikateri človek, kajti če plavaš, spoznaš nov svet in z njim zanimivo vodno življenje. To željo so mnogim neplavalcem v počitniški koloniji v Biogradu tudi uresničili. Kako neki? V koloniji smo imeli plavalnega učitelja Igorja. Tovariš Igor je bil ure in ure v vodi in se trudil z nami. Radi smo hodili v plavalni tečaj, saj je bil tovariš prijazen in vedno nasmejan in tudi vsi bi radi splavali. Ni bil samo učitelj plavanja, ampak tudi naš prijatelj. Ukvarjal se je tudi s cicibani iz vrtca. Bil je potrpežljiv, čeprav je edini učitelj za več kot polovico neplavalcev v koloniji. Pomagal nam je, tako da nas bo veliko tekmovalo na tekmovanju v plavanju. Če bomo preplavali odmerjene razdalje, bomo dobili: bronaste, srebrne ali zlate delfine in diplome. Vendar ne bomo dobili samo priznanj. S plavanjem se nam je odprl nov popolnejši svet in tudi novo življenje.

Vladimira Lajh,
Dornava

KDO SKRBI ZA NAŠE ŽELODČKE

Marsikatera mama je menila ob slovesu, da bo njen otrok pogrešal domačo kuhinjo. In da bo celo lačen. Toda — ni tako!

Duša našega počitniškega doma je Anika. To je glavna kuharica. Aniko Bezjak pozna mnogo otrok. V kuhinji ima še dve pomočnici: pomožno kuharico in dijakinjo Jožico. Pri delitvi hrane v jedilnici pa pomagajo dežurne skupine.

Naša Anika je vedno nasmejana in dobre volje. Ne pozna utrujenosti. Domska kuhinja stoji na plaži — tik ob obali. Naše pridne kuharice gledajo morje samo skozi okna. Ne poznajo počitka, saj je njihov delavnik pri kraju šele pozno zvečer. Kuhajo pa zelo dobro in okusno. Da pospravimo mnogi kar po dve porciji ni nobena skrivnost. Odlične so Anikine juhe z domačimi rezanci. Večkrat nam speče pecivo in druge dobrote — za katere nimajo niti naše mamice doma dovolj časa, da bi jih tolikokrat pripravile.

Mislim, da ima naša Anika nas otroke rada. In prav zato tako materinsko skrbi za naše lačne želodčke in dobro počutje.

Marija Slodnjak, Dornava

UDARNIŠKI DAN V MAKOLAH

Mladinska delovna brigada Pohorski bataljon, ki jo skupno s 15 brigadirji z območja občine Slovenska Bistrica sestavlja še deset brigadirjev iz pobratene občine Svetozarevo in 11 brigadirjev iz bratske občine Čičevac iz SR Srbije, že od 2. avgusta koplje jarke za primarni vodovod na območju nerazvitih krajevnih skupnosti Studenice in Makole, med kraji Studenice—Globoko v dolžini nad štiri kilometre.

Kljub temu, da je povprečna starost brigadirjev komaj okoli 15 let, brigada uspešno opravlja zastavljene načrte, in postavljene plane celo presega. Kljub naporom s katerim se srečujejo na trasi pa se mladi brigadirji uspešno vključujejo v druge aktivnosti tako znotraj brigade, ki domuje v osnovni šoli Makole kot tudi v krajih kjer delujejo.

Med najpomembnejšimi je bil prav gotovo nedavni udarni dan, ko so brigadirji v popoldanskih urah uredili okoli kilometer makadamske ceste iz smeri Makole proti Staremu gradu. V tej akciji so brigadirjem pomagali tudi mladinci iz KS Makole. Po končani akciji so skupno pripravili taborni ogenj in zabavni brigadirski večer z bogatim kulturnim programom na katerega so povabili tudi ostale krajane.

Viktor Horvat

Delitev malice na otoku Pašmanu.

Prijateljsko kramljanje pred večerjo

Še vse preveč mačehovski odnos

POČITNIŠKI DOM BIOGRAD NA MORU

Prejšnji teden se je iz počitniškega doma otroškega varstva Ptuj v Biogradu na moru, vrnila že četrta skupina otrok iz ptujske in ormoške občine. Te dni pa preživlja počitnice v Biogradu skupina otrok iz ormoške občine.

Tako bo v vseh izmenah skupaj letovalo okrog 150 otrok iz ormoške občine, od tega 30 predšolskih. Nekaj nad 100 otrok je že v juniju obiskovalo šolo v naravi. Zdravstvena skupnost Ormož je plačala letovanje trinajstim otrokom. Skupnost socialnega skrbstva pa štirim. Občinska zveza prijateljev mladine je za letovanje otrok namenila 60 tisoč dinarjev. Organizacije združenega dela v ormoški občini pa so prispevale sredstva za 38 otrok.

Letovanja je kot vsa leta doslej organizirala komisija za letovanje otrok pri občinski zvezi prijateljev mladine Ormož. Pogled na podatke prejšnjih let nam pokaže, da preživlja počitnice na morju vsako leto več otrok iz ormoške občine, saj jih je leta 1978 letovalo le 151. Vendar je še ogromno otrok, ki bi radi preživeli nekaj brezskrbnih dni z vrstniki na morju, a zanje ni prostora. Prejšnja leta so bila letovanja organizirana tudi v Baški v tamkajšnjem počitniškem domu „Dane Šumenjak" last skupnosti otroškega varstva iz Murske Sobote. Letos pa nam zaradi vse večjih lastnih potreb niso mogli odstopiti prostora.

To nas vsako leto znova opozarja na vedno večjo potrebo po lastnem počitniškem domu. Oziroma, vsaj na preureditev in razširitev počitniškega doma v Biogradu, do katerega imamo še vse preveč mačehovski odnos. Dom je zgrajen na najlepšem delu Biogradske riviere in nerazumljivo je, da smo pustili dom propadati.

Ormožani so letovali v štirih skupinah. Dve skupini samostojno in dve skupaj z otroci iz ptujske občine. Vodilo jih je okrog 30 vzgojiteljev, plavalni učitelji, za varstvo pred opeklinami, glavoboli in bodicami morskih ježkov, pa je v vsakokratni skupini skrbela medicinska sestra.

Organizirali so plavalne tečaje. Večina neplavalcev je splavala in tako dobila priznanje — bronastega delfinčka. Boljši plavalci pa so se pomerili v tekmovanju za srebrnega in zlatega delfinčka. Preizkusi plavanja so bili organizirani na otočku Pašmanu, kamor so se dvakrat peljali na izlet. Obiskali so tudi kopališče Soline, muzeje, več kinopredstav in zabaviščni park. Poleg tega so počenjali vragolije, ki so značilne za otroke in brez katerih si ne moremo zamišljati prijetnih počitnic v koloniji.

Brezskrbne počitniške dneve naših otrok pa je nemalo motila skrajna zastarelost počitniškega doma: spalnice, v katerih spi po 50 otrok; zastarela in dotrajana stranišča in umivalnice, ter kuhinja, nikjer prostora za aktiven počitek. Za domom pa leži zemljišče, poraslo s plevelom in osatom, ki so si ga domačini izbrali za parkirišče, na katerem bi lahko stali prepotrebni objekti tega doma.

Vse to pa ni bila ovira, da se otroci obeh občin med seboj ne bi spoznavali in spoprijateljili. Pomerili so se v plavanju, rokometu in nogometu. Pa tudi sicer je vladalo prijetno vzdušje, ki so ga ustvarili otroci in vzgojitelji. Prav v tem prijateljstvu bi si odrasli morali jemati vzgled.

Otroci so se vračali s počitnic zadovoljni, veseli, zdravi. Mar nismo sami najbolj srečni, ko vidimo svoje otroke zdrave in zadovoljne. Na to pomislite odgovorni obeh občin, ko boste odločali o usodi počitniškega doma v Biogradu.

Besedilo in posnetki:
Tomaž Bolcar

Prvi koraki kmečkega turizma v bistriški občini

Nosilec razvoja kmečkega turizma v občini je Kmetijska zadruga Slovenska Bistrica, ki se pri svojem delu srečuje z vrsto težav, kot je slaba urejenost cest na kmetijskih območjih in pomanjkanje vodovodnega omrežja. Primanjkuje pa tudi potrebnih finančnih sredstev, ki bi jih lahko uspešneje namenili za hitrejši razvoj te še nerazvite gospodarske dejavnosti na območju občine, saj je za to dovolj naravnih možnosti.

Prvi koraki v smeri organiziranega kmečkega turizma na območju občine so že storjeni, saj prav v teh dneh potekajo aktivnosti pri urejanju petih kmetij predvsem na relaciji od Zg. Polskave do Šmartna na Pohorju. V ta namen so pred več kot letom dni zgradili cesto, ki bo povezovala kraje, ki naj bi jih bolj pospešeno usmerili v razvoj kmečkega turizma. To cesto načrtujejo v prihodnjem obdobju tudi asfaltirati.

Za razvoj kmečkega turizma v bistriški občini kažeta veliko razumevanje tudi KB Maribor poslovna enota Slovenska Bistrica in temeljna organizacija kooperantov TOK Gozdno gospodarstvo Slovenska Bistrica, ki sta za razvoj kmečkega turizma v obliki kreditov že namenili določena finančna sredstva in druge olajšave. Seveda pa za razvoj kmečkega turizma največ prispevajo same kmetije, ki so se odločile za takšno obliko dejavnosti.

Da bi kmečki turizem tudi na območju občine Slovenska Bistrica hitreje zaživel si nosilec razvoja KZ Slovenska Bistrica prizadeva povezati se z bližnjimi turističnimi društvi in z društvi v širšem slovenskem prostoru, kjer imajo s to obliko dejavnosti že določene izkušnje. V občini pričakujejo, da bodo prve goste kmečkega turizma lahko sprejeli že prihodnje leto.

Viktor Horvat

Zrcalce, zrcalce povej...

Mirne duše lahko trdim, da je prav to ogledalo odraz naše skupne neodgovornosti. Krajani Rogoznice so si dolgo nazaj prizadevali, da bi nekako omilili nevarni podvoz v izven nivojskem križišču ceste z železnico. Težave pravzaprav povzroča potok Rogoznica, ki ob večjih nalivih poplavlja tako, da praktično ni možna nobena druga rešitev kot namestitev ogledala. Pravzaprav si krajani Rogoznice niso prizadevali le za lastno varnost, saj je ta cesta že zdavnaj prerasla okvire lokalne ceste. Če izhajamo iz dejstva, da se z vso intenzivnostjo širi industrijska cona, kar pogojuje tudi večji promet in ozko grlo na ptujskih zapornicah. In prav to je razlog, da se vedno več voznikov odloča za malo daljšo, a mirnejšo pot. Saj predstavlja 20 minutno čakanje na prehodu na Ormoški cesti pravo preizkušnjo strpnosti voznikov, da ne govorim o porabi goriva.

Torej postavljeno je bilo ogledalo kot izredna pomoč voznikom na najbolj kritičnem mestu omenjene ceste.

Toda to ogledalo je bilo nekomu napoti. Je postalo žrtev razigranosti ali pijane objestnosti? Moj namen ni iskati krivca, ampak opozoriti občane v kakšne skrajnosti se zatekamo, saj je ostanek omenjenega ogledala postal reklamni pano. Nekdo je to mesto izkoristil, za namestitev plakata, ki vabi v DISKO . . .!

Delali smo, da je tu najbolj kritična točka te ceste in tu naj vozniki čitajo vsebino plakata? Duhovito, mar ne? Pravo izzivanje nesreče lahko ugotovimo, kajti plakat je namenjen vzbujati pozornost mimoidočega. Trenutek nepazljivosti voznika in nesreča bo tu.

Odločitev tistega, ki je tu namestil plakat se mi zdi skrajno neokusna, neodgovorna ali pa še kaj več.

Besedilo in posnetek: M. Menoni

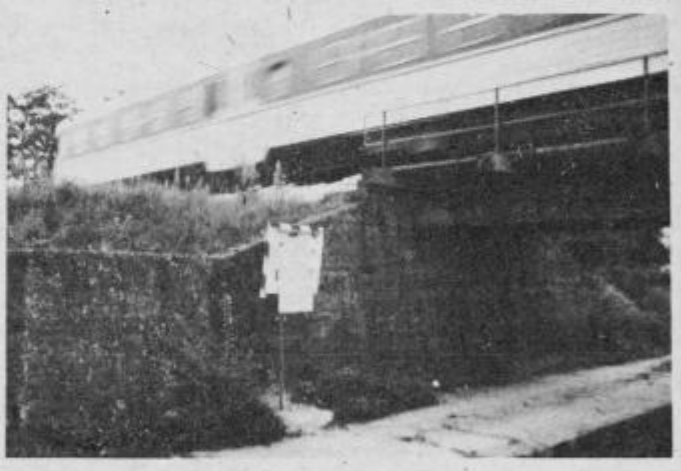

Na najkritičnejši točki ceste so organizatorji „disca" ogledalo spremenili v reklamno desko

Velik obisk v kopališču v Kidričevem

Letno kopališče v Kidričevem je v že skoraj pretekli sezoni bilo eno izmed najbolj obiskanih točk v ptujski občini. Tako je v mesecu juniju obiskalo kopališče 7919 kopalcev, v mesecu juliju pa 22603 kopalci, vsega skupaj z dnevi v avgustu pa 50259 kopalcev. Kaj bi ponavljali. Čista voda, urejeno okolje, športni prostori, vse to daje še večje možnosti za rekreativni oddih. Malce bolj problematično je v zvezi s šankom. Kljub temu, da so za pultom delale kar štiri natakarice, pa je bila vrsta le dolga. Cena pijač še ni tako visoka, le vrsta deluje odbijajoče. Z nekaterimi korekturami na kopališču v Kidričevem bo naslednje leto še več kopalcev.

Danilo Klajnšek

IZLET V ZGODOVINSKE KRAJE

Krajevna organizacija ZB NOV »Tone Žnidarič«, Ptuj, je ob ptujskem občinskem prazniku organizirala dnevni izlet v pomembne zgodovinske kraje in to: v Dražgoše, v partizansko bolnico »Franja«, ogled rojstne hiše našega največjega pesnika dr. Fr. Prešerna in ogled zloglasnih mučilnic na Begunjah.

Z izvedbo izleta so bili udeleženci zelo zadovoljni in si želijo več takšnih ogledov v raznih naših krajih, kar združuje in obuja spomine na pretekle čase z željo, da se nikdar več ne povrnejo. Ker se vrste članov ZB hitro redčijo (smrt članov), smo za ta izlet združili tri (3) krajevne skupnosti in sicer »Tone Žnidarič«, Budina—Brstje in Spuhlja za dovoljno število udeležencev.

A. F.

Šah v občini Ptuj

V petek, 14. avgusta 1981, se je sestal v prostorih ŠD MIP Ptuj upravni odbor društva. Na dnevnem redu so bile naslednje točke: tekmovanje v drugi zvezni ligi, organizacija občinske šahovske lige ter poživitev delovanja pionirskega šaha v občini Ptuj.

Glede tekmovanja v drugi zvezni ligi je bil sprejet predlog o sestavi ekipe, ki bo nastopala v zveznem tekmovanju. Tekmovanje bo od 12. do 24. septembra v Poreču. Ekipo sestavljajo: člani Polajžer, Podkrajšek, Bohak, Pečec, Godec, Klemenčič, Šeruga, Majcenovič in Kneževič, članice Vaupotič, Kastelic in Pavlin ter mladinci Pristan, Peruš in Brglez.

Pod drugo točko dnevnega reda je bila obč. šahovska liga. Po vseh rezultatih obč. sindikalnih tekmovanjih smo prišli do sklepa, da je treba ta šah poživiti ter ga tudi okrepiti v okviru občine. Dogovorili smo se o sestavi ekipe in načinu tekmovanja. Ekipo sestavljajo 3 člani, mladinec in članica. Igralo naj bi se po Bergerjevem sistemu (vsak z vsakim). Pravico igranja imajo vse KS, DPO, OZD, TOZD, partizanska društva ter vsi aktivi, ki delujejo v okvirih KS. V organizacijskem odboru za vodstvo tekmovanja so: Ivan Klarič, Avgust Štefanec, Jože Dajnko. Kot dodatek naj opozorim zainteresirane, da bo v kratkem poslan razpis na urade KS, kakor tudi bo objavljen v tukajšnjem občinskem glasilu.

O organizaciji pionirskega šaha smo bili enotnega mnenja da ga je treba poživiti. To pomeni nadarjene pionirje pritegniti k organizirani šahovski šoli šahovskega društva, ki jo bo vodil Janez Podkrajšek, kot občasna predavatelja bosta še Bohak in Polajžer. V okvirih osnovnih šol se bo razvila pionirska šahovska liga. Na šolah naj bi intenzivno igrali simultanke, ki bi jih igrali člani šahovskega društva.

Pod razno je Milan Šeruga podal predlog o vrstah tekmovanj v šahovskem društvu in te naj bi bile: zraven rednih mesečnih brzopoteznih turnirjev, še tekmovanje v parih, maratonski brzoturnirji, tekmovanje na izpadanje ter prvenstvo društva.

—dj—

PREBUJANJE KULTURNEGA ŽIVLJENJA V DRAVINJSKI DOLINI

...letno zatišje na področju ...nega življenja v krajih ob ...ji, kar še posebno velja za ... mesece, je letos preki... Zasluge za to ima gostinsko ...na organizacija Planina-...berg iz Slovenske Bistrice, ki ...v program letošnjih aktivnosti ...la tudi nalogo, da s poživitvijo ...nih prireditev v ta del bistri-...ne tudi dela ptujske in konji-...občine, pritegne večje število

...

...na prizadevanja kolektiva ...na-Štatenberg pomenijo tudi ...no neposredno vključevanje v ...nosti usmerjene na področja Makole in Studenice. Pogojev ...razvoj turizma v celoti dolini ...Dravinje je dovolj. Med njimi ...manjka naravnih lepot in ...nih zgodovinskih spomeni-...preteklosti. Prav gotovo naj-...zanimiva pa sta grad Štaten-...pri Makolah in samostan v ...nicah. Samo naravne lepote ...godovinski spomeniki pa niso ...dovolj, da bi lahko v te kraje pritegnili večje število domačih in tujih gostov. Tega se dobro zavedajo tudi pri kolektivu Planina-Štatenberg, kjer so se prav v letošnjem letu odločili goste pritegniti v dolino Dravinje tudi z organiziranjem kvalitetnejših kulturnih prireditev.

Med letošn'imi prvimi prireditvami je bilo nedavno gostovanje kulturnoumetniškega prosvetnega društva Stari trg pri Slovenjem Gradcu, ki se je na gradu Štatenberg predstavilo z igro Miklova Zala. Igra je imela med gledalci odmev, saj si jo je ogledalo prek 1600 prebivalcev bistriške pa tudi sosednjih ptujske in konjiške občine. To pa je zgovoren dokaz kako tesno sta lahko povezana kultura in turizem.

Že konec tega meseca kolektiv Planina-Štatenberg organizira Štatenberško noč, na kateri se bodo predstavile folklorne skupine. Osrednji del prireditve pa bo srečanje in skupni nastop najstarejših harmonikarjev iz severovzhodne Slovenije. Nastopili bodo tudi zabavni ansambli z znanimi pevci. Na prireditvi bodo pripravili tudi modno revijo in izbrali najlepše dekle štatenberške noči. V jesenskem času pa načrtujejo še gostovanje mariborskega gledališča z Gorenjskim slavčkom. Skupno s kmetovalci iz KS Makole in Studenice pa načrtujejo organizirati še ličkanje koruze in kmečke igre.

Eden od maloštevilnih lesenih mostov preko Dravinje. V ozadju središče KS Makole.

Besedilo in posnetek:
Viktor Horvat

„Micki je treba moža"

Takšen naslov ima veseloigra, ki jo je leta 1936 napisal Vinko Korže iz Cirkovc. Je že res, da spominja na Županovo Micko, vendar je v igro vpletenih obilo kmečkih običajev z Dravskega polja, kar daje delu svojo dokumentarno vrednost. Amaterski gledališčniki iz Cirkovc so pod režijskim vodstvom Zdenka Kodriča dobro odigrali nedeljsko premiero in navdušili čez 600 obiskovalcev.

Reči je treba, da je skupina precej odstopala od povprečja sicešnjih ljubiteljskih skupin, ki jih je moč videti na občinskem srečanju gledaliških skupin občine Ptuj. Tri stvari se zdi vredno poudariti: dobro razdeljene vloge, prikupna in bogata, pa vendar ne utesnjujoča scena in knjižni jezik, popestren z narečnimi izrazi. Če odmislimo premiersko tremo in manjše scenografske spodrsljaje, je igra vredna sodelovanja na občinskem srečanju. Škoda bi bilo, če je ne bi predstavili tudi ostalemu občinstvu — dovolj prisrčna in ljudska je, tako po vsebini kot po izvedbi. N. Dobljekar

Občinstvo je gibu in besedi sledilo z vso pozornostjo in večkrat nagradilo igralce z aplavzom na odprti sceni. (foto B. Jurtela)

MLADINSKA POLITIČNA ŠOLA

...ko leto republiška konferenca ZSMS ...nizira mladinsko poletno politično šolo, ki ...en teden. Tudi letos je program precej ...en in slušatelje politične šole čakajo kar ...ni dnevi. Letos se bo šola pričela 17. in ...do 22. avgusta. Udeležilo se je bo okrog ...udeležiteljev iz vse Slovenije.

...jsko občino bodo letos zastopali: Igor ...IČ za področje predsednikov in sekretarjev ZSMS, Janez ŽAMPA področje konference ...ih v kmetijstvu, Milislav JANKOVIČ ...ročje družbenoekonomskih odnosov, ...ferenco mladih delavcev in konferenco ...ih v kmetijstvu, Jana HVALEC center za ...ščanje in propagando, Liljana DOVHAN ...nopolitično delo, marksistične krožke in ...turo, Dušanka GEGIČ splošni ljudski ...or, Andreja CAPUDER organizacijo ...ženih narodov, Irena HUNJET pa kon...co mladih v izobraževanju.

...ogram dela po posameznih skupinah:

I. skupina: (predsedniki in sekretarji OK ...MS)

— oblike in metode političnega dela ...edavatelj Jože Florjančič)

— aktualni položaj slovenskih narodnostnih ...nosti v zamejstvu (predavatelj Danilo ...rk)

— idejnopolitično delo in izobraževanje v ...činskih konferencah (predavatelja: Igor ...čar in Mile Šetinc)

— mladinsko prostovoljno delo (predavatelja ...tor Levec in Tone Bezgovšek)

— obravnava statuta in tez za resolucijo XI. ...gresa ZSMS (predavatelj Bojan Fink)

— vloga in pomen zveze pionirjev ...edavatelj Franci Kržan)

— idejna gibanja med mladimi (predavatelja ...čo Kirn in Igor Bavčar)

II. skupina za idejnopolitično delo, ...ksistične krožke in kulturo

— protislovja blagovne produkcije v ...cializmu (predavatelj Bogomir Kovač)

— vprašanja kulturne politike v naši družbi ...edavatelj Mitja Rotovnik)

— idejnopolitično delo in izobraževanje v OK ...MS (predavatelja Igor Bavčar in Mile Šetinc)

— odnosi med družbo in verskimi skupnostmi (predavatelja Igor Bavčar in Mile Šetinc)

— idejna gibanja med mladimi (predavatelja Srečo Kirn in Igor Bavčar)

III. skupina za družbenoekonomske odnose (konferenca mladih delavcev in konferenca mladih v kmetijstvu)

— dogovor o uresničevanju družbene usmeritve razporejanja dohodka v letu 1981 — vprašanja razmerja rasti osebnih dohodkov do rasti dohodka (predavatelj Bogdan Petric)

— vprašanja nagrajevanja po delu (Bogdan Petric)

— Zaposlovanje in kadrovska politika (Marko Selan)

— obravnava tez za resolucijo XI. kongresa (Albin Puclin)

— samoupravna delavska kontrola (Štefan Marcijan)

— ekonomski odnosi s tujino s poudarkom na monetarnih odnosih (Slavko Štante)

— pregled uresničevanja kmetijske zakonodaje in predlogi za spremembe (Lojze Senegačnik)

— dohodkovni odnosi v kmetijstvu (Ivo Kukovec)

IV. skupina za vzgojo in izobraževanje

— oblike in metode političnega dela (Jože Florjančič)

— oblike in metode političnega dela v krajevnih skupnostih in šolah (Jože Florjančič)

— proizvodno tehnična vzgoja in izobraževanje, programiranje proizvodnega dela in delovne prakse ter pogoji za uresničevanje le-tega (Jože Miklavc)

— samouprava v vzgojnoizobraževalnih organizacijah (Franci Kržan)

— uveljavljanje svobodne menjave dela v visokem šolstvu ter aktualne naloge pri reformi visokega šolstva (Emil Rojc)

— mladi in prosti čas (Bernard Stritih)

— mesto in vloga ZP v političnem sistemu socialističnega samoupravljanja (Franci Kržan)

— obravnava tez za resolucijo XI. kongresa ZSMS (Zdenka Jošt)

VI. skupina za splošni ljudski odpor, družbeno samozaščito in obujanje revolucionarnih tradicij

— zasnove SLO in DS (Ivan Tominc)

— vloga, pomen in naloge komitejev za SIS (Ivo Tominc)

— obrambno usposabljanje ženske mladine (okrogla miza)

— vključevanje prostovoljcev v enote TO in realizacija statutarnega sklepa o organiziranosti ZSMS v enotah TO (Aldo Trnovec)

— družbena samozaščita (Dore Dovečar)

— Obrambni dan

— obujanje revolucionarnih tradicij v ZSMS (okrogla miza)

— obravnava tez za resolucijo XI. kongresa ZSMS (Andrej Brvar)

VII. skupina za komisije za mednarodne odnose, kljube OZN in mlade v zamejstvu.

— podružbljanje zunanje politike in mednarodnega sodelovanja SFRJ (Danica Smrdu)

— aktualni položaj slovenskih narodnostnih skupnosti v zamejstvu (Danilo Türk)

— odnosi znotraj OZN in njena vloga pri reševanju mednarodnih problemov (Miloš Kuret)

— politika zagotavljanja pogojev za hitrejše vračanje delavcev na začasnem delu v tujini (Vlajko Krivokapić)

— povezanost med notranjepolitično usmerjenostjo in zunanjo politiko SFRJ (Slavko Štante)

— obravnava tez za resolucijo XI. kongresa ZSMS (Danica Smrdu, Miloš Kuret, Drita Šabović)

VIII. skupina za obveščanje in propagando

Osnovna naloga informativne komisije in delovne skupine za področje informiranja na MPPŠ 81 so predvsem:

— informiranje udeležencev mladinske politične šole o življenju in delu na šoli,

— organizirano obveščanje javnosti o delu na šoli,

— organiziranje usposabljanja mladih za delo na področju informiranja in propagande v ZSMS.

Program na Mladinski poletni politični šoli je zelo pester. Sicer en predavatelj predava več skupinam, vendar ob različnem času. Upamo lahko, da bodo vsi slušatelji politične šole pridobile veliko v teoriji in da bodo to kar se bodo naučili v šoli prenesli med svoje sodelavce, mladino, skratka tja, kjer se ljudje izobražujejo.

J. Hvalec

JEZIKOVNO RAZSODIŠČE (34)

KAJ SO DOLGOVI IN KAJ DOLŽNOSTI

„Odkar naši časnikarji ob površnem prevajanju srbsko-hrvaških besedil namesto o nalogah in o dolžnostih govorijo o ‚zadolžitvah', se zdi, da smo Slovenci najbolj zadolžen narod v Evropi. Koliko je v našem tisku in rtv raznovrstnih ‚zadolženih' in ‚zadolžitev', ki so v resnici vse nekaj drugega. Naj vam navedem nekaj zgledov, nabranih iz dnevnika Delo, zadnji je celo iz njegovih Književnih listov!"

Naj vštric dopisnikovih vzgledov navedemo še pravilno slovensko rabo. „Ali se v tem kaže nemoč člana republiškega IS, zadolženega za vzgojo?" — to je član IS ODGOVOREN, PRISTOJEN za vzgojo. „ZIS je zadolžil več zveznih organov; naj obdelajo strukturne probleme" — ZIS je to NAROČIL zveznim organom. „Večino teh podatkov zbirajo zavodi, ki so za to po zakonu zadolženi" — ti zavodi imajo po zakonu TO DOLŽNOST, MORAJO SKRBETI za zbiranje podatkov. „Kot je znano, je ZIS zadolžil zvezni komite za delo" — ZIS je to nalogo POVERIL komiteju za delo. „Navzoči so zadolžili Viba film" — navzoči so DALI TO NALOGO, TO NALOŽILI Viba filmu, „Prva sled je bila Švicar, zadolžen za menjavo denarja" — Švicar, ki je SKRBEL za menjavo. „Zdaj je za to delo zadolžena posebna komisija" — zdaj SKRBI ZA TO DELO, JE PREVZELA TO DELO posebna komisija; zdaj je to NALOŽENO posebni komisiji.

Kakšno bogastvo različnih načinov izražanja proti nedomači rabi! Ko so sestavljavci Pravopisa 62 prepovedali rabo besede „zadolžitev" v pomenu NALOGA, DOLŽNOST, so s tem pač predvsem branili raznoterost domače rabe, ki omogoča, da v vsakem položaju uporabimo ustrezen izraz. Povrhu ima beseda „zadolžen" v slovenščini že od nekdaj drug pomen, ki ga vsi poznamo: zadolžen je, kdor ima veliko dolgov. Kljub pomenski in zvočni bližini med besedama DOLG in DOLŽNOST gre za različne reči. V neustrezni rabi nam beseda „zadolžen" spodriva vrsto domačih načinov izražanja in s tem siromaši slovenščino, zato je prepoved v Pravopisu utemeljena in gotovo še veljavna.

— — —

Razsodišče vabi vse, ki jim ni vseeno, kako Slovenci govorimo in pišemo, naj predloge in pobude za boljše jezikovno izražanje pošiljajo na naslov:

Sekcija za slovenščino v javnosti, Jezikovno razsodišče, RK SZDL Slovenije, 61000 Ljubljana, Komenskega 7.

Dober slovenski jezik naj bo naš skupna skrb!

dr. ivan stopar

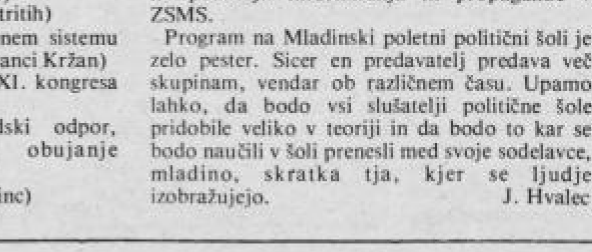

(... nadaljevanje)

PABSTAJN (PABENSTEIN), GRAD, GRADIŠČE, FAROVŠKI GRAD

Domnevno na Gradišču vrh Gorce pri Podlehniku. Občina Ptuj.

Posestna zgodovina gradu in gospoščine je precej nejasna. Pobštajn je ...1260 posedoval Konrad Pogrenjski, hipoteza, da ga je pozidal Pabo ...grenjski, pa doslej še ni našla potrdila. 1282 srečamo viteza Bertolda ...štajnskega, ki je bil morda gradnik krškega škofa v Pilštanju; ta utegne ...identičen z Bertoldom iz Rogatice in Bertoldom Pogrenjskim. Verjetno ...roko so Pobštajn dobili Massenbergi. Rod vitezov Massenbergov izvira ...bližine Leobna, že pred 1300 pa je imel svoje posesti na Pohorju. Brata ...egand in Henrik Massenberška sta 1303 prodala svoj delež gradišča ...rgstall) Pabštajn Dietmarju Pesniškemu. Je bil grad tedaj že razvaljen ...so ga pozneje znova pozidali? 1441 se spet omenja kot vest Pabstein. ...rat je grad kot dediščina izumrlih Ptujskih gospodov obenem s ...padajočim uradom prišel v posest grofice Ane Schaunberške. V letih ...—1490 ga je zavzel ogrski poveljnik Jakob Szekely in ga pozneje dobil ...cesarja Maksimilijana v zajem. Poslednjič se utrdba omenja 1507, ko jo ...dobil v fevd Jakobov sin Luka Szekely. Zdi se, da so jo 1532 razdejali ...rki.

Blizu domačije Svenškovih v Podlehniku je bila ob arheološkem ...pografiranju terena ugotovljena kopa polovalne oblike in izmere ...x 15 m, na najbolj izpostavljeni strani zavarovana z 2—3 m globokim ...2—5 m širokim jarkom, drugod pa zavarovana s strmino. Ob sondira...so našli drobne srednjeveške keramike in kosce opeke, nikjer pa niso ...šli na zidovje. Gradišče je po obliki in najdbah podobno drugim ...njim srednjeveškim utrdbam v Halozah.

Poznejše raziskave bodo morale ugotoviti, če pri lokaciji ne gre za ...ostavljeno utrdbo, katerega drugih gradov, morda Lehnika, ali pa za ...nosrednjeveške šance, in je grad Pabštajn v resnici ležal drugje.

POBREŽJE (POBRESCH), DVOR

V istoimenskem naselju blizu Turnišča pri Ptuju. Občina Ptuj.

Lastnik Turnišča Janez Maks grof Thurn-Valsassina je 1691 kupil od ...jskega trgovca Quallandra dvor in imenje Pobrežje ter ju pripojil svoji ...spoščini. Kot sklepamo po sklici na Vischerjevem zemljevidu iz 1678, je ...dvor utrjen-obdan z obzidjem in stolpi. Pozneje so ga najbrž kmalu ...stili, saj o njem ni več slišati niti o njem ni sledov.

PODLEHNIK (LICHTENEK), URAD, DVOR, SPODNJI LIHTENEK

Neznana lokacija v kraju Podlehnik pri Ptuju. Občina Ptuj.

Podlehnik je bil svobodna last majšperške gospoščine, od katerega so Majšperški že 1354 prodali Ptujskim del posesti. Hartman iz Majšperka, ki ga omenja tudi Santonino, je ob svoji smrti zapustil ptujskim minoritom majšperški urad Podlehnik, ki pa je kmalu prešel v posest Andreja Lamberga, kateremu so ga minoriti 1539 zaman skušali odvzeti. Kljub temu so majšperški ob cenitvi imenj 1542 še vedno prijavili v Podlehniku svoj urad z nepremičninami, kmeti in premično posestjo.

Verjetno neko drugo imenje Lihtenek-Podlehnik je 1662 dobil Simon Moscon. Njegov sin Ferdinand Anton ga je 1686 prepustil svoji materi Ani Barbari. Posest je bila svobodna. Štiri leta pozneje jo je Ana Barbara prodala grofu Sauerju na Borlu. 1691 pa je prišla pod gospoščino Turnišče. 1711 so jo kupili ptujski minoriti in tako zaokrožili svoj lihteneški urad, 1742 pa jo je znova kupila turniška gospoščina. Posest je bila prvotno tako kot grad Lihtenek last Treunovcev-Pogrenjskih in je prek Szekelyjev-Sekljev prešla na Moscone.

PODLOŽE(PODLOSCH), DVOR

Neznana lokacija v Podložah ob rečici Polskavi pri Ptujski gori. Občina Ptuj.

1359 je Hartnid Ptujski prepustil Niklu iz Steindorfa za letno 1/2 funta graških pfenigov svoj dvor Podlož, ki se takrat omenja kot das gesess Podlas bey Pulczka oberthalb der Selcz in das gesies bey der Pulczdaw oberthalb der Zelez, das man auch haisset Podlus. To plemiško prebivališče je torej takrat že dobilo značaj kmetije.

POGRENJA (TREUN), GRAD TRAMBEK

Nepreverjena lokacija na ledini Gradišče, nad romanskogotsko cerkvijo sv. Janeza na Dravinskem vrhu v Halozah, blizu Vidma pri Ptuju. Občina Ptuj.

Pogrenjski vitezi se kot ministerialci mariborskega grofa Bernarda večkrat omenjajo že v 12. stoletju. Prva med njimi nastopata 1147 kot grofovi priči pri neki podelitvi v Velikovcu brata Odalskalk in Vito — Wischalchus et Vitho Fratres de Trowen. Ime slednjega vzbuja domnevo, da so bili pogrenjski vitezi slovenskega rodu. 1164 se Vito kot priča štajerskega mejnega grofa Otokarja III. znova omenja, tokrat kot Witone de Trowne. 1181 pa nastopa kot priča Rajnberta Cmureškega. Med leti 1193—1220 srečamo Odalskalka (II.) Wdilsch (alcus) de Tron kot dobrotnika šentpavelskega samostana, 1197 pa nastopata v Lipnici kot priči salzburškega škofa Adalberta Hartnidus de Trowin in Pernhardus et Witmarus de Troin. Omenjeni Hartnid, ki tu nastopa poleg Konrada (starejšega) je bržčas identičen z vitezom, ki se v neki ogrski listini iz 124... omenja kot Harmeth de gente Theotunicali oriundus. Konrad je teda prepustil svojemu sinu Konradu mlajšemu neke fevde, ki jih je posedoval na Ogrskem, vendar se je verjetno 1258 pridružil upornim štajerskim plemičem in ga zato 1260 srečamo v ogrskem ujetništvu, nakar za njim izgine vsaka sled. Češki upravitelj za Štajersko (Statthalter) je zasegel njegova gradova Pogrenjo in Majdburg, Pabštajn pa je prepustil Konradovi soprogi, ki je morala zato prepustiti svojega neimenovanega sina kralju Otokarju za talca. Utrdbo Pogrenja je kralj prepustil gradniku Chraftu, ki je imel do nje neke pravice, medtem ko je Majdburg os... deželnoknežji.

1294 se grad omenja kot havs Travn. Takrat je Bertold Pogrenjski prodal svojo posest, grad in vse, kar je sodilo zraven (ljudje, posestva, moštvo, les itn). Frideriku Ptujskemu, ki ga imenuje svojega gospoda. Ptujski pa so do gradu imeli morda že prej neke pravice. V repertoriju stubenberških arhivalij iz 1467 se namreč omenja listina ogrskega kralja Bele iz 1245, ki je takrat podelil Frideriku Ptujskemu v zajem gradova Središče in Borl ter stolp — turn Tra. Pri tem nemara ni nepomembna okoliščina, da srečamo grb Pogrenjskih, narobe obrnjeno sidro, pozneje kot grb Borlskih. Ptujski gospodje so imeli v 14. stol. patronat in skrbništvo nad župnijsko cerkvijo sv. Vida v Vidmu in prav tako nad Tržcem z mitnico in deželnim sodiščem, kar je vse sodilo k pogrenjskemu gradu. Zdi se, da je nekdaj tako razvejani rod pogrenjskih vitezov — ti so nekdaj poleg matičnega gradu in Pabštajna posedovali tudi Rogatnico in se imenovali zdaj po tem zdaj po onem gradu-medtem izumrl, saj se v virih več ne omenjajo, njihova nekdanja posest pa je medtem trdno prešla v roke ptujskih gospodov. Grad Pogrenja je očitno kmalu propadel. Po doslej znanih podatkih se poslednjič omenja v delilni listini iz 1441, ko sta si sestri umrlega Friderika Ptujskega, grofici Ana Schaunberška in Neža Stubenberška delili bratovo posest. Grad se takrat omenja kot vesst Tram. 1532 so ga uničili Turki.

(Nadaljevanje prihodnjič)

PREDSTAVLJAMO VAM NAŠU BRIGADU

ORB »Mika Čurčić« formirana je 1978. godine kada i učestvuje na SORA »Posočje 78«. Na toj prvoj SORA ova brigada, iako vrlo mlada i po samoj strukturi postiže izuzetne rezultate, i samim tim opravdava njeno oformljenje.

U 1979. godini brigade »Mika Čurčić« učestvuje na SORA »Podrinje—Kolubara« naselje u Loznici, gde takodje postiže dosta dobre rezultate. Već od te godine ova ORB počinje da živi i radi tokom perioda kada nije na SORA. Ona radi svoj program, priprema brigadire tokom cele godine,

U 1980. godini brigada »Mika Čurčić« provodi akcijaško leto na SORA »Kadinjača 80« gde postiže takodje izuzetne rezultate. Inače ova brigada nosi ime omladinca koji je bio vrlo napredan aktivista još pre rata. Sa samo 16 godina Mika Čurčić stupa u partizane 1943. godine kada i postaje član sreskog Komiteta za srez Posavski. Ako istaknuti revolucioner, iako vrlo mlad, imao je veome veliki uticaj na ljude našeg kraja a naročito na mladu goneraciju koja je us njega izvršavala sve revolucionarne zadatke koji su doprinosili što uspešnijoj borbi protiv neprijatelja na našoj teoriji. Poginuo je iste 1943. godine prilikom izvodjenja jedne od mnogobrojnih akcija kojom je on rukovodio sa omladinskom grupom i po završenom zadatku bio je teško ranjen od strane četnika na granici izmedju sela Veliki Borak in Baćevac, nakon čega je podlegao zadobijenim ranama.

U narodu našeg kraja ostalo je duboko urezano sečanje na ovog izuzetno vrednog i sposobnog čoveka i revolucionara a u znak zahvalnosti za sve što je učinio za naš kraj, OK SSO Barajevo je donela odluku da naše brigade nosi njegovo ime kako bi zauvek ostao u sečanju mladih generacija.

NEKOLIKO REČI O BAJINOJ BAŠTI

Bajina Bašta, mesto na desnoj obali reke Drine ispod prelepe planine Tare, ima oko 7.000 stanovnika u gradu i oko 30.000 žitelja u opštini. Susedne obštine su Titovo Užice, Višegrad, Srebrenica i Valjevo.

Prirodne i geografske znamenitosti ovog kraja su nadaleko čuvene. Pančićeva omorika na Tari, kao i bogata flora i fauna ove planine, doprinose razvoju turizma u bajinobaštanskom kraju. Pored razvoja turizma u Bajinoj Bašti vodi se računa o napretku drugih privrednih grana, kao i o razvoju društvenih delatnosti.

Od industrijskih proizvodnih preduzeća, vredno je pomenuti fabrike laminata, trikotaže i konfekcije »TAK Kadinjača«, zatim Hidroelektrarnu Bajina Bašta i druge. Poslednja od ovih firmi najviše doprinosi razvoju kao i privrednim procvatu ove regije.

Ova hidroelektrarna je druga u Jugoslaviji po proizvodnji električne energije godišnje, posle HE »Djerdap«.

Dolazimo iz gostoljubivog kraja i uvek rado primamo neznanog gosta. Primamo ga i ponudimo na daleko traženom Klekovačom. Pa tako i vama dodjite i probajte.

RADIMO, RADIĆEMO — GRADIMO, GRADIĆEMO!

Mnoge gradjevine daju podstreka novim generacijama da zalažući se doprinese izgradnji boljega i novoga sutra. Svakome čoveku zaigratće srce pri susretu sa onim što je nastalo njegovim zalaganjem to jest njegovim radom . . .

Ljudski napori nikada neće ostati neskazani! Svi mostovi, pruge rasgrsnice zgrade delo su ruku spremnih da iskažu sve mogućnosti ljudskog rada i uma. Gledajući i misleći na veliki rad koji uložiti da bi nastali nešto neznano neki se pitaju da li je to moguće.

Mogućnost i spremnost za rad nisu kod svakoga iste, ali ako postoje želje da se doprinese izgradnji, rezultati neće sigurno zastati . . .

Radni dan postoji u svakom od nas, ali možda neki dovoljno ne koriste pa se takvim očima ljudi gledaju, ne najbolje. Zato radimo gradimo sa ljubavlju, sa ljubavlju, prema onome što će nastati i našto ćemo mi da budemo ponosni!

Radimo!
Radimo, jer je rad stvorio čoveka
stvorio ovu zemlju ovakvu kakva je danas,
na koju sa ponosom svi gledamo!

NEKAJ PODATKOV O KOKRŠKEM ODREDU

Kokrški odred se je kot teritorialna enota med Karavankami in Savo povsem razlikoval od brigad, zato jo upravičeno štejemo za izrazito planinsko enoto.

Z učinkovitimi akcijami je pomagala preprečevati nemške raznorodovalne načrte. Že v usodnem 1942. letu, ko je okupator najhuje preganjal NOB in partizane, je vezal nase po več tisoč okupatorjevih policistov in vojakov, prav tako pa vse do konca vojne. Vseskozi so gojili in izpopolnjevali partizansko taktiko. Vendar ko so se pojavili domobranci, so še neosveščeni pripadniki Kokrškega odreda in tudi borci iz terenskih političnih organizacij začeli v vse večji meri dezertirati v domobranske enote. S tem se je pojavilo izdajstvo, ki so ga partizani razkrinkovali, ker so bili nemški agenti v ta namen dobro izvežbani. To je bil neenak boj in Nemci so spretno izkoriščali stisko nekaterih partizanov, da so postali izdajalci.

Kokrški odred je bil prvič sestavljen junija 1942. drugič pa avgusta 44 in je takrat štel od 500 do 600 borcev. Imel je svojo kurirsko linijo, svoje delavnice, ambulante in lastno tehniko. Borci so se iznajdljivo borili proti temu zlu in počasi napredovali.

Za domovino je dalo življenje mnogo borcev iz odreda in ponosni smo, da nosimo njihov naslov.

PIONIRJI DELOVNE BRIGADE
KOKRŠKI ODRED

BRIGADIRSKI VEČERI

Brigadirski večeri so prav gotovo eno izmed najlepših doživetij vsakega brigadirja. Nisem še bila na akciji, vendar za brigadirske večere sem že slišala in pričakovala sem jih z veseljem. Vsaka brigada se je predstavila na brigadirskem večeru s svojim programom. Jaz sem se s tem orehom pripravljanja programa srečala prvič, vendar pa smo kljub temu po mnenju večine pripravili najboljši program. Lahko rečem, da smo uporabili veliko naše domiselnosti in ustvarjalnosti, kar je končno tudi namen teh večerov. Seveda je treba skupino zainteresirati za delo. Ne morem reči, da so v naši skupini vsi bili takoj pripravljeni sodelovati, toda večina je poprijela za delo.

Po mojem mnenju, naj bi bili ti večeri takšni, da bi brigadirji ob gledanju uživali, še bolj pa je zabavno, če napovedovalec pokliče predstavnike brigad za kakšen štos, da potem brigade navijajo vsak za svojega predstavnika. Vsekakor so ti kulturni večeri možnost, da pokažemo svoje sposobnosti, da povemo kaj nas teži v zvezi z akcijo ali čem drugim.

Mislim, da smo vse brigade v večji ali manjši meri pokazale kaj zmoremo, ter da smo si pripravljeni narediti prijetne večere ob besedi in glasbi.

Slave

S mi BRIGADIRJI

zvezna MDA slovenske gorice '81

ISTORIJAT ORB „EDVARD KARDELJ"

Nakon višegodišnje plodne saradnje, razmene mišljenja i medjusobnih posjeta sportskih ekipa i delegacija na nivou Kombinata, 27. 12. 1974. godine zbratimljuju se SOUR „Belje" PIK Darda i PK „Beograd" pokrenu niz zajedničkih akcija.

1977. godine dolazi do formiranja zajedničke bratske ORB „Belje-PKB", te iste godine ORB „Belje-PKB" sudjeluje na SORA „Jasenovac 77" u trečoj smjeni gde je postigla izvanredne rezultate. Brigada je osvojila 18 udarničkih znački, 13 pohvala i 6 vanrednih pohvala od štaba akcije. Brigada je bila 6 puta udarna i na kraju akcije bila je najbolja u sve tri smjene sa prosječnim rezultatom 168,86. Brigada je osvojila plaketo društvenih aktivnosti „Jasenovac 77", traku „Svjetu mir", republičko priznanje, povelju „Vladimir Nazor" i savezno priznanje, povelju „Veljko Vlahović".

Slijedeće godine ORB „Belje-PIK" učestvuje na ORA „Niš 78" u trečoj smjeni gdje postiže najbolj rezultate u sve tri smjene. Prosječni radni rezultati bili su 156,53. Na ORA „Niš 78" brigada je osvojila 19 udarničkih značaka, 18 pohvala, 12 povelja, povelju društvenih aktivnosti, traku ORA „Niš 78", povelju „IX Kongres SSOS" i povelju „Veljko Vlahović".

1979. godine na inicijativu Konferencije SSO Belje-PIK-a i konferencije SSOS Beli Manastir, ORB „Belje-PIK" mjenja naziv in dobije ime velikog revolucionara, ideologa i komunista Edvarda Kardelja.

Na ORA „Podrinje-Kolubara" 1979. osvojila je traku akcije, povelja društvenih aktivnosti, plaketu RK SSOS, plaketu SSOJ „Veljka Vlahovića".

Na ORA „Sarajevo 80", 1980. godine naselje Jahorina brigada je osvojila traku akcije, povelju društvenih aktivnosti i plaketu SSOJ „Veljka Vlahović".

Ove godine ORB „Edvard Kardelj" nalazi se na SORA „Slovenske gorice 81" u naselju Dornava. Brigada broji 42 brigadira od toga 13 brigadirki od kojih 2 rade u kuhinji, i 30 brigadira.

NAŠE MESTO KRŠKO

Leta 1974 je mesto Krško praznovalo 500-letnico mestnih pravic. Istega leta smo se tudi pobratili s prebivalci iz Bajine Bašte. Krško z okolico je znano tudi iz 2. svetovne vojne, ko so nemški fašisti zelo veliko število naših prebivalcev izselili in odgnali v koncentracijska taborišča.

Poslednja leta se je Krško začelo zelo hitro razvijati. K temu razvoju je veliko pripomogla graditev jedrske elektrarne, ki je prvi objekt te vrste v državi. V našem mestu obstaja poleg jedrske elektrarne še tovarna papirja, ki izdeluje papir za časopise, embalažo, izdeluje pa tudi celulozo. Poleg tovarne papirja imamo še Kovinarsko, Imperjal, Splošno obrtno podjetje, ki je tudi financiralo našo brigado, ter še nekaj manjših podjetij. Mladinci smo v našem mestu dokaj dobro organizirani. Vključeni smo v razne sekcije, kot so glasbena mladina, zmajarski klub Krila, foto sekcijo in še mnogo drugih. Krško je še kar lepo mesto. Če mi ne verjamete vas vabim, da si ga ogledate sami, če se vam kdaj ponudi prilika in verjemite mi — ne bo vam žal.

Kosta

PREDSTAVLJAMO VAM NAŠU OPŠTINU

Barajevo, mala prigradska opština, nalazi se nedaleko od Beograda i udaljena je od njega 28 kilometara. U svom sastavu ima 13 mesnih zajednica, u kojim živi oko 20 hiljada stanovnika od kojih je oko 5 hiljada mladih svrstanih u 3800. Stanovništvo naše opštine pretežno se bavi poljoprivredom, dok je najveći deo radničke omladine i radnika zaposlen u beogradskim radnim organizacijama. Od većih radnih organizacija su PKB „Barajevske plantaže" i PKB „Koperacije" koja uspešno posluje sa individualnim poljoprivrednicima. GP „Autoput" iz Beograda započelo je izgradnju naselja „Gaj" u kome će do 1985 god. živeti 45.000 stanovnika. Industrija kugličnih ležaja iz Barajeva, predstavlja novu fabriku za koju u narednom periodu možemo očekivati razvoj naše opštine u tom pravcu. Fabrika će biti izvor novih radnih mesta tako da će moći zaposliti veliki broj naših nezaposlenih radnika.

Osnovno obrazovanje najmlađi članovi SSO stiču u dve Osnovne škole „Miodrag Vukovič-Seljak" i „Moše Pijade" kao i mešoviti obrazovni centar srednjeg usmerenog obrazovanja koji je otvoren 1978. godine. U centru je trenutno zastupljen samo mašinski smer, jer su našoj opštini, u skoroj budućnosti i naglom privrednom razvoju, najviše potrebni kadrovi mašinske struke. Očekuje se otvaranje novih smerova neophodno potrebnih našoj privredi. Našim srednješkolcima je omogućeno kvalitetno sticanje znanja u našem obrazovnom centru ili u beogradskim srednjim školama, koja će primeniti u svom budućem pozivu.

Pored aktivnosti i dužnosti na radnom mestu i u školi, mladi svoje slobodno vreme koriste i za društveno-politički rad, sport u fudbalskim klubovima kojih ima 13, mnogobrojne sekcije i raznovrsnu zabavu u Domovima kulture i omladinskim klubovima.

NAŠ PRVI DAN NA TRASI

Delo na trasi smo začeli sorazmerno pozno. Vsem nam je bilo zelo vroče, pa še težave smo imeli zaradi vode. Izkopavali smo vodovodne cevi, in smo delo še kar dobro opravili. Med delom je padla kakšna šala. Pol ure smo imeli malico, štiri ure smo delali ostalo pa počivali.

Imeli smo tudi nekaj težav. Pravzaprav ne mi, naš trasko, ki ga je pošteno zbodel sršen.

Delali smo na relaciji 100 m. Bolj zagnani so dobili tudi žulje, da saniteta ni ostala brez dela.

Po delu smo se zbasali v „konzervo" in se odrukali po makadamu. Tokrat se je naša konzerva spremenila v centrifugo.

Karmen

KAKO SAM DOŽIVIO PRVI DAN NA TRASI

Moj prvi dan počeo je rano ustajući krenuo sam na dizanje zastave a potom na doručak. Pošao sam na trasu sa puno elana i volje za rad. Uzeo sam alat i krenuo na posao. Svremena na vreme čuo sam poneki pozdrav veselih brigadira.

Dan je bilo veoma topao. Počeli su i prvi žuljevi. Znoj mi se slivao na lice kao kapljice kiše. Ja sam i dalje radio jer uz pesmu ništa nije teško. Nešto kasnije sam uzeo marendu, a posle sam nastavio sa radom i ponovno su se čule pesme brigadira koji kao da se bore ko će više da iskopa kanala.

Posle izvesnog vremena trasom se pročulo, da je naš brigadir zvani nišandžija probio cev pa je posle zbog toga bio ljut, jako ljut.

Kasnije smo pošli u naselje. U autobusu se opet čula pesma koja kao da govori da ćemo sutra mnogo više uraditi.

Eto tako je prošao moj prvi dan na akciji.

Lukić Vladan

Sećam se

Sećam se one večeri
tišina očaja, snagu u meni
Lelujavi miris, osećam se
Topao pogled što me vuče

Njoj! Nije li ona jedna od
čežnji pogled odvede me
u taj predivni ljubavni jad,
zanosni osmeh . . .

Voliš li me?
— Treptaj vremena,
iskra što još traje,
u strasti tišine.
Volim te!

Zastava

Tu pod orealom svoda što

zastava stoji srdito jaka
tutanj što se iznje veje,
pozdrav tebi, sanj je svakog
usnulog dečaka.

Zasijaj naša snaga
ojačaj naša čula,
zastavo ti si naše blago,
zastavo mila, zastavo draga.

Sutra kada stanem pred tebe,
i duh moj što mi ka tebi teži,
pretvoriće se u orkan,
moj orkan što u meni leži.

Zasijaj naša snaga
ojačaj naša čula,
zastavo ti si naše blago,
zastavo mila, zastavo draga.

PIONIRSKE DELOVNE BRIGA

Vemo, da imajo delovne akcije v katerih mladi ljudje z nepo delom dajejo svoj prispevek k izgradnji naše domovine in za kat človek prostovoljno odloča, za mlade velik pomen. Ni samo delovn tisti, ki daje mladinskim delovnim akcijam neprecenljivo vrednost, so tu še mnoge druge dragocenosti, ki si jih mladi, ki živijo in de družbi sebi enakih, pridobijo in jim potem ostanejo vse življenje njihova osebna vrednota in tudi vrednota naše družbe. To so prijateljstva s katerimi izpričujejo bratstvo in enotnost naših narod narodnosti, to so delovne navade, to je vsestranska usposobljen splošno ljudsko obrambo in družbeno samozaščito — to so sreč borci, živimi pričami borb naših narodov za osvoboditev in za novo nje in ne nazadnje je to še zavest, da so mladinci tako kot njihovi od lastnimi rokami in znanjem gradili domovino in sodelovali pri gradi vih socialističnih, samoupravnih odnosov, ki vse bolj postajajo sesta njihovega načina življenja.

Vedno je mladincu stal ob strani njegov mlajši sodelavec, pio tako med NOB in povojni obnovi domovine kot tudi sedaj, ko so ma ske delovne akcije ponovno doživele svoj razmah. V zadnjih letih interes po sodelovanju na delovnih akcijah med pionirji vedno veči, da mu z obstoječimi kadri in organizacijskimi možnostmi skor moremo več slediti.

Uspehi, ki so jih pionirji v zadnjih letih dosegli se lahko enako kosajo z uspehi mladinskih brigad tako v delu, še bolj pa v aktivno prostem času.

Pionirske delovne brigade (ali čete) so bile vedno dobro sprejet mladinci, bile so njihov ponos in tudi krajani, s katerimi so pionirji pr stik, so jih radi sprejeli medse. Med pionirji samimi in tudi med mla mladinci pa se je zopet poudarjeno izpostavila želja po pripadnosti pi ski organizaciji. Ta želja, za katero smo s pomočjo raziskav v pre letih ugotavljali, da v pionirju, ko pride na višjo stopnjo osnovne šol kako zamre, zopet zaživi prav v pionirski delovni brigadi. Skratka u pionirskih brigad so vidni in izkušnje pozitivne, tako smo tudi organizirali pionirsko delovno brigado.

Letos je struktura naše brigade nekoliko mlajša (starost od 12 let) kot v preteklih letih. Upamo, da bomo po tej poti postopno pridobi vzgojili mlad brigadirski vodstveni kader, tako za pionirske kot tu mladinske brigade.

V tem sestavku želimo povedati še to, da je potrebno zaradi raz telesnem in psihičnem razvoju med pionirji in mladinci drugače pri že k organiziranju PDB, prilagajati delo, delovni čas in tudi aktivno prostem času, izobraževalne ure itd. Pionir je telesno slabotnejši, znači lastnosti so bolj otroške in ima bolj poudarjeno potrebo po mentorju, pravilno vodi in usmerja, mu daje vzgled, pri vsem tem pa ne zan njegove osebnosti, ki je v dobi dozorevanja. Zelo važno za pionirjev je, da ne zanemarimo njegove osebnosti, da mu omogočimo samostoj odločanje z lastno voljo in potem tudi čimbolj samostojno izvajanje vih odločitev. Pri izbiri dela moramo biti pozorni na to, da bomo za pi je izbirali dela take vrste, da se ne bo čutil zapostavljenega, manj vred hkrati pa mora biti pionir temu delu kos.

Obenem se moramo zavedati, da so mladinci na delovnih ak vzgled pionirjem in ne obratno. In to vzgled tako na delovišču kot v lju, skratka vseh 24 ur na dan.

Vzgajati moramo pionirje (in mladince) v telesno in duhovno zdr človeka.

ZMDA „SLOVENSKE GORICE 8

Vsepovsod pesem, topla beseda, stisk roke, delo, zabava, kultura, ljubezen — vsa ta atmosfera, ki naj bi jo nekako predst brigadirsko naselje v Dornavi, zapoljnjujemo mi — mladi brig Akcija je polet mladosti — svežine, bratstvo in enotnost, obnov domovine, ljubezni do bližnjega, domovine in TITA.

Ne vem, besede mi vrejo iz ust, toda vsega tega vzdušja ne zna na papir. To je nekaj posebnega, kar moraš doživeti, občutiti sam.

Že na prvem sestanku v Ljubljani, so moje misli uhajale v Dorna premišljevala sem, kako bo na sami akciji, kako se bomo razume bomo delali.

Toda vsi moji dvomi so se razpršili že na avtobusu, na poti v n Že po prvih kilometrih smo se sproščeno pogovarjali in zdelo se mi je da bi bili že stari prijatelji. Med potjo smo se spoznavali, pogovar tem kdaj in kje je bil kdo na akciji, ter obujali spomine.

Ko smo prišli v naselje so bili naši občutki še zelo različni. kasneje, ko so nas prisrčno pozdravili brigadirji, ki so bili že v n smo vedeli, da bomo postali prijatelji in da bo naše življenje v n prijazno.

Bili pa smo presenečeni, ker naš prvi dan ni bil delaven, tem formativni.

Naslednji dan smo se s kombijem odpeljali v obe vasi kjer b delali. Sprejeli so nas predstavniki KS ter šole, z nami pa so bili tudi mentorica in komandant akcije. Predstavniki so nam v KS pokazali kateri bosta vrtca, potem pa smo se vrnili v naselje. Predno so me odšle, so nam dale še zadnje napotke pred jutrišnjim delovnim dnem.

Ker v naselju še ni bilo ostalih brigad, smo se z veseljem stuširale, takšne vročine že od julija ni bilo in upamo, da ta vročina ne bo ov našega dela.

POGLOBLJENO SODELOVANJE MED VETERANI RK „DRAVA" IN JLA

V torek, 11. julija je bilo na igrišču v vojašnici Dušana Kvedra-Tomaža v Ptuju, prvo prijateljsko rokometno srečanje med moštvom ekipe JLA ptujske garnizije in veterani RK „Drave" iz Ptuja.

V prvem polčasu so se v začetku vojaki enakovredno „kosali" z veterani, nato pa prejeli štiri zaporedne zadetke. Tolika je bila tudi razlika ob koncu prvega polčasa, ki se je končal s 7:11 v prid veteranov RK „Drave". Za drugi polčas sta značilni dve obdobji, sicer odločilni, v katerih so vojaki zaporedoma prejeli prvič sedem in drugič šest golov. Rezultat ob koncu srečanja ob korektnem sojenju Martina Podpadca in prijateljskem vzdušju obeh moštev je bil 17:29, za veterane RK „Drave", ki so zasluženo zmagali.

Povedati velja, da je za JLA nastopila ekipa s popolnoma novimi člani, manjkal pa je tudi najboljši igralec te ekipe-Fajdiga, prej sicer član ribniškega drugoligaša v rokometu „Inles", kar se je občutno poznalo. Ekipa JLA je oslabljena, zaradi odhoda domov večine igralcev, ki so sodelovali na znamenitem 36. športnem prvenstvu ljubljanskega armadnega območja, kjer so osvojili 3. mesto. Nova ekipa je še neuigrana in bo prišla do izraza šele v začetku oktobra, ko se bo okrepila z vojaki julijske generacije.

(foto Slavko Djordjević)

Ob koncu srečanja je tehnični vodja veteranov RK „Drava" — Sandi Rajh dejal, da je razveseljivo, da so pričeli pripadniki JLA in veterani RK „Drava" sodelovati med seboj. Ni pomembno, kdo je boljši ali slabši, gre za prijateljske vezi med klubom in JLA pa tudi za rekreacijo in kondicijo, ki je potrebna za vse člane. Dogovorili so se, da odigrajo še več podobnih srečanj na igrišču v vojašnici ali igrišču RK „Drave". Srečanja po prvenstvenih tekmah, bi bila zanimiva tudi za gledalce, poskušali pa bodo redno sodelovati in novovzpostavljene vezi še poglabljati.

Ekipa JLA: Žibert, Denčič (7) Perko (2), Ristič (2), Stankovič (3), Cesar (3), Cedilnik, Marinčič, Sarič.

Ekipa veteranov RK „Drave": Valenko (1), Klanejček (1), Meško (2), Gramc D. (3), Sabo (9), Hojker (3), Brmež (6), Čihal (4), Mesarič.

Drago Papler

JURŠINSKI PREHODNI POKAL V ROKAH STRELCEV TURNIŠČA

Strelska družina »ŽELJKA« Juršinci, je v soboto 8. avgusta organizirala srečanje ekip in posameznikov strelskih družin občine Ptuj, ekip komitejev za SLO in DS in ZRVS sosednjih krajevnih skupnosti.

Tradicionalna prireditev je bila posvečena 40-letnici vstaje jugoslovanskih narodov in narodnosti, občinskemu in krajevnemu prazniku KS Juršinci, 25 letnici delovanja SD Juršinci in drugim letošnjim jubilejem.

Prehodni pokal KS Juršinci je na strelskem tekmovanju z MK orožjem osvojila ekipa SD Turnišče, izročil pa ga je po razglasitvi rezultatov predsednik sveta skupščine KS Juršinci Janko Matjašič. Med najboljših deset so se uvrstile ekipe SD Turnišče, SD Agis, SD Kidričevo, SD Turnišče, SD Draženci SD Železničar, SD Juršinci, SD Draženci II, DI Ptuj in ZRVS Rogoznica.

Uvrstitev najboljših deset posameznikov: Štefan Skok, Zdenka Matjašič, Stanko Pulko, Adolf Mihelač, Stanko Golc, Kondrad Kramberger, Andrej Fogec, Franc Simonič, Franc Bedrač, Stanko Bračič in Boštjan Simonič.

Na leteče cilje je v kategoriji TRAP osvojil prvo mesto Ivan Žajdela, drugi Jože Krampelj in tretji Alojz Šoštarič. Vsem, ki so osvajali mesta po razpisu so bile podeljene diplome in priznanja, pravtako so bile podeljene diplome petim najboljšim posameznikom.

Občinska strelska zveza Ptuj pa je podelila za dosežene uspehe v strelskem športu diplome, ki so jih prejeli Vlado Bezjak, Darko Pavlin, Ivan Reberc in Alojz Horvat. Za dolgoletno delo v strelskem športu pa so prijeli priznanje Kondrad Vršič, Stanko Gomilšek, Janez Pignar, Ana Štrucl in Anton Kolarič.

Vsem, ki so na strelskem srečanju sodelovali, se organizator za disciplino in razumevanje zahvaljuje, prejemnikom diplom in priznanj pa iskreno čestitamo.

ORGANIZACIJSKI ODBOR SD JURŠINCI

SLOVENSKA NOGOMETNA LIGA

Ptuj proti Železničarju

V nedeljo, 23. avgusta se bo pričel jesenski del tekmovalne sezone 1981—1982 v slovenski nogometni ligi. Nogometaši Ptuja bodo v prvem kolu gostovali in sicer se bodo na Taboru v Mariboru pomerili z domačim Železničarjem. Igralci ptujske selekcije so zadnjo preizkušnjo pred nedeljskim nastopom imeli včeraj popoldan, ko so se na stadionu Drava pomerili z Elkrojem iz Mozirja. O pripravah govori eden sestavkov na tej strani. Pravgotovo niso bile takšne kot bi morale biti, saj treningi niso bili polno obiskani. Gre za letne dopuste, izmensko delo in pripravljenost igralcev za naporno vadbo, ki je predpogoj za uspehe v tekmovalnem obdobju. Zato bo imel trener Ivan Pšajd nemalo težav s sestavo prvega moštva. Po drugi strani pa tudi ljudje ob selekciji tej niso preveč naklonjeni. Bodimo neposredni — opaziti je, da trener nima tiste podpore, ki bi jo moral imeti. Pričakojemo, da se bo stanje uredilo v korist nogometa in ne posameznim interesom, da bodo odnosi v selekciji čisti in na pravi osnovi ter da bodo fantje na igrišču pokazali kaj zmorejo in kaj so sposobni. Enako velja tudi za organizacijsko in strokovno vodstvo ter tiste, ki o nogometu veliko govorijo — nogomet pa od njihovega govorjenja ni imel nobenih koristi, prej škodo.

I. kotar

ALUMINIJ V PRIPRAVAH NA MNL

Nogometaši Aluminija iz Kidričevega so pričeli s pripravami za začetek tekmovanja v Medobčinski nogometni ligi. V okviru priprav so odigrali tudi štiri prijateljske tekme. Tako so v prvi tekmi izgubili z Mariborom, bivšim drugoligašem s 3:0. Nič ni kazalo, da sta se srečala republiški ligaš in član rekreacijske lige. Na koncu je rutina odločila o zmagovalcu. V drugi tekmi so se pomerili z Račami in po dokaj dobri igri igrali neodločeno 2:2. V tretji tekmi so premagali Steklarja iz Rogaške Slatine z 2:1 in v zadnji prijateljski tekmi pa so premagali Pragersko s 3:1.

Čeprav je moštvo doživelo nekaj sprememb, nekateri igralci pa so odšli k ptujski selekciji, se odsotnost nekaterih ne pozna. V rekreacijsko moštvo Aluminija so se vključili igralci, ki so že poprej nastopali za Aluminij, bodisi kot pionirji, mladinci, ali pa člani. Na treningih vadi več kot 10 igralcev pod vodstvom trenerja Ludvika Špehonja, starega znanca nogometnih gledalcev. Odzivnost na treningih dokazuje, da Aluminij, kot kolektiv mora imeti svoje člansko moštvo.

Danilo Klajnšek

REKREACIJSKI NOGOMET

S sobotnimi in nedeljskimi prvimi srečanji v tekmovanju za jugoslovanski nogometni pokal se bo pričela tekmovalna sezona tudi v rekreacijskem delu nogometa na območju občin Ormož, Ptuj in Slovenska Bistrica, torej na območju dela Medobčinske nogometne zveze Ptuj. Seveda gre tu za rekreacijske članske ekipe. V prvem kolu pokalnega tekmovanja bo nastopilo vseh 32 moštev, ki so se prijavila za tekmovanje v sezoni 1981—1982 v medobčinski rekreacijskih ligah.

V rednem tekmovanju, pričelo se bo v soboto 29. in nedeljo 30. avgusta, bo torej nastopalo 32 moštev, ki bodo razdeljena v tri lige. Liga A bo štela 12 moštev in sicer so to Skorba, Aluminij, Središče, Gerečja vas A, Hajdina, Slovenja vas, Zgornja Polskava, Gorišnica, Oplotnica, Apače, Dornava in Markovci. V skupini oziroma ligi B so Boč, Stonjci, Tržec, Rogoznica, Ptuj, Videm, Grajena, Kicar, Moškanjci in Leskovec, v skupini C pa Osankarica, Zavrč, Gerečja vas B, Draženci, Sobetinci, Hajdoše, Podvinci, Bukovci, Spodnja Polskava in Lovrenc.

Za pionirsko medobčinsko ligo rekreacijskih ekip pa se je prijavilo devet ekip. Ob tem pa bodo ekipe iz selekcijskega dela tekmovale po že običajnem in sprejetem načinu — tako pionirske, kadetske, mladinske in članske.

I. kotar

Vadba pionirjev Rogoznice

Pionirska vrsta Rogoznice, ki bo nastopala v medobčinski ligi, je tako kot druge ekipe že pričela z vadbo. Fantje bodo vadili dvakrat na teden in sicer v ponedeljek in petek, treninge pa pričnejo ob 17. uri. Tako imajo mladi tudi na tem območju možnost redne vadbe nogometa, kar je osnovni pogoj za kasnejšo kvaliteto mladinskega in članskega nogometa. V te pionirske vrste se lahko vključijo vsi, ki jih nogomet veseli in bi radi dosegli še več.

I. kotar

PRIPRAVE NOGOMETAŠEV PTUJSKE SELEKCIJE

Nogometaši ptujske selekcije se vneto pripravljajo na start v enotni republiški ligi. V okviru priprav so odigrali tudi prijateljska srečanja. Tako so visoko premagali ekipo Pragerskega z 8:1, Rače s 6:2, pa zopet so igrali s Pragerskim in sicer 2:2. Dvakrat so se pomerili z Ljutomerom. V prvi tekmi so prepričljivo zmagali, v drugi pa so komaj igrali neodločeno.

Pod vodstvom trenerja selekcije Ptuja, Ivana Pšajda vadi na stadionu ptujske Drave nekaj igralcev, kar pa je vsekakor premalo za bodočega republiškega ligaša. Treningi so kvalitetni in škoda je, da se igralci ne udeležujejo treningov, kajti s tem škodujejo tako sebi kot celotnemu ptujskemu nogometu. Bliža se prvenstvo in zadnji čas je, da se nekateri igralci, ki so poprej nastopali za ekipo Ptuja v območni nogometni ligi, vključijo v delo pete selekcije Ptuja.

Danilo Klajnšek

OBČNI ZBOR NK ALUMINIJ

Pred kratkim so se na rednem občnem zboru zbrali člani nogometnega kluba Aluminij iz Kidričevega. Slika na občnem zboru je bila skorajda enaka v primerjavi z drugimi. Zbrali so se člani vodstva, nekateri igralci in predstavnik TGA Kidričevo. Torej za občni zbor takšnega nogometnega kolektiva, kot je NK Aluminij vsekakor premalo. Zakaj tako? Morda zaradi tega, ker bi naj nekateri „prodali" Aluminij, da so nekateri krivci za to ali drugo itd. To so zgolj neumnosti. Reorganizacija sistema in druge subjektivne in objektivne težave so pripomogle k temu, da je Aluminij počasi drsel navzdol in počasi pristal v občinski nogometni ligi.

Kako nastopiti v imenu Kidričevega brez podpore družbenopolitičnih organizacij te krajevne skupnosti. Kako se zanimajo za društva in organizacije v krajevni skupnosti dokazuje podatek, da na občnem zboru ni bilo predstavnika krajevne skupnosti Kidričevo, prav tako pa od ostalih društev in organizacij. Ali nam je vseeno kam zahaja naša mladina? Ali sta gostilna (restavracija Kidričevo) ali igrišče vseeno. Mladinska organizacija pa ne dela tako kot bi morala, saj v svojih vrstah ne združuje (formalno da) toliko mladincev, da bi ti zahajali v mladinske prostore raje, kot v menzo v Kidričevem. Torej ne sme nam biti vseeno, ali se mladina ukvarja s športom, bodisi rekreativnim ali aktivnim. Uspeh bo, če ne bodo zahajali v gostilne in se zastrupljali s pijačo in cigareti, ampak bodo prišli na nogometno igrišče, na teniško igrišče, v telovadnico, bazen in na trim stezo.

Končno so v NK Aluminiju veliko naredili v minulem obdobju, seveda razen tistega, da jim ni uspelo dobiti kandidature za letošnjo sezono v območni nogometni ligi. To pa ni razlog, da se ne bi dosedanjemu UO NK Aluminiju zahvalili za dosedanje požrtvovalno delo.

Za novega predsednika je bil izvoljen Boris Gajzer, zrraven njega pa še novi UO NK Aluminija, ki bo lahko nadaljeval z uspešnim delom. Kidričevo je kraj z bogato nogometno tradicijo in škoda bi bila, če bi to čez noč opustili. Z delom se bo nadaljevalo in to z uspešnim. O tem prav gotovo ne smemo dvomiti, to je tudi pokazal občni zbor.

Danilo Klajnšek

Turnir bratskih občin v rokometu

V počastitev letošnjega praznika občine Ptuj in v okviru sodelovanja bratskih občin SR Hrvatske in SR Slovenije bo rokometni klub Drava to soboto, torej 22. avgusta, izvedel turnir ženskih ekip iz bratskih občin. Prejšnje leto zaradi premajhnega števila prijav turnirja ni bilo, za letošnjega pa se je prijavilo šest ekip. Tako bodo sodelovale naslednje ekipe članic: Podravka iz Koprivnice, VIS iz Varaždina, Zagorec iz Krapine, Branik iz

Domača ekipa bo nastopila brez Černetove in Mumlekove, ki sta prestopili v druge klube (foto B. Rode)

Maribora, Velika Nedelja in domača Drava. Izostanek pa sta zaradi priprav na drugoligaško tekmovanje in turneje opravičili Zrinski iz Čakovca in Koka iz Varaždina. Tako bodo na turnirju nastopile ena prvoligaška in pet ekip republiškega ranga tekmovanja. V prednosti je vsekakor Podravka, ki nastopa v prvi zvezni rokometni ligi. Ostale ekipe pa so po kvaliteti zelo izenačene in bodo njihova srečanja zanimiva in negotova za končni izid.

Turnir se bo pričel ob 9. uri s svečano otvoritvijo. Pol ure za tem bosta že prvi srečanji. Ekipe so razdeljene v dve skupini, pomerile pa se bodo vsaka z vsako. Finalni del bo popoldan, pričel pa se bo ob 15. uri s srečanjem za peto mesto. Sledil bo obračun za četrto in nato finalno srečanje za naslov zmagovalca in dobitnika prehodnega pokala praznika občine Ptuj. Priznanja in pokale so prispevali Skupščina občine Ptuj, Občinski sindikalni svet, krajevna skupnost Boris Ziherl, Zveza telesnokulturnih organizacij in organizator — rokometni klub Drava.

I. kotar

26. PRVENSTVO JUGOSLAVIJE V JADRALNEM LETENJU

Zmagoslavje ptujskega jadralca Igorja Kolariča

V času od 18. julija do 1. avgusta je bilo na letališču Čenej pri Novem Sadu v organizaciji AK „Heroj Pinki" organizirano 26. državno prvenstvo jadralnih pilotov Jugoslavije. Na tekmovanju je sodelovalo 50 ekip iz 23 aeroklubov iz vseh republik, razen SR Črne gore in AP Kosovo. V toku tekmovanja sta dva tekmovalca odstopila zaradi tehničnih razlogov (lom jadralnih letal). Izven konkurence sta tekmovala tudi dva jadralna pilota iz sosednje Madžarske. Tekmovanje se je odvijalo v dveh razredih v odprtem in standardnem tekmovalnem razredu.

Tekmovanje, ki je bilo eno najbolj množičnih po vojni, se je udeležilo 20 ekip iz Slovenije, med njimi tudi dve ekipi iz AK Ptuj, ki sta si pravico do udeležbe priborili na republiškem jadralnem prvenstvu v Slovenj Gradcu. AK Ptuj sta zastopala Igor Kolarič in Alojz Čuš s svojima pomočnikoma Polde Ambrožič in Robert Tetičkovič. Ker je jadralno letenje odvisno od vremena, ki pa kot naročeno na takih tekmovanjih ni naklonjeno jadralcem, so od 14-dnevnega tekmovanja, opravili samo sedem tekmovalnih dni.

Tekmovalci so bili zelo izenačeni, saj je bila zbrana v Novem Sadu smetana jadralnih pilotov. Že začetne discipline so pokazale, da tekmovalci iz Slovenije zopet nimajo prave konkurence. Takoj v začetku je povedel Črtomir Rojnik iz AK Celje, ki je potem vodil vse do predzadnjega dneva, ko ga je prehitel Igor Kolarič. Igor je bil ves čas tekmovanja zelo dober, saj je v vseh disciplinah prišel na cilj, tako tudi zadnji dan, kar pa ni uspelo do tedaj vodečemu Rojniku.

Prvi trije na 26. prvenstvu Jugoslavije v Novem Sadu, od leve: Igor Kolarič, Rojnik in Starovič.

Igor Kolarič kot državni prvak spušča zastavo ob zaključku prvenstva

Uspeh Igorja je toliko večji, ker je jadralno letenje po zmagah Karla Korparja na državenem prvenstvu v Vrščcu 1963 in Celju 1964, precej stagniralo, ker je bilo v klubu več pozornosti posvečene motornemu letenju. Drugi ptujski tekmovalec Alojz Čuš, ki je bil v začetku tekmovanja zelo soliden, saj se je uvrščal vedno med prvih deset, je končal tekmovanje na 23. mestu.

Vrstni red 26. državnega jadralnega prvenstva je tako sledeč: 1. Igor Kolarič AK Ptuj 6301,61 točke, 2. Črtomir Rojnik AK Celje 6265,63 točke, 3. Vojko Starovič AK Celje 6035,43 točke, 4. Miodrag Gatolin AK Novi Sad 5757,77 točke, 5. Ivo Šimenc, ALC Lesce 5655,64 točke. Sodelovalo je 39 tekmovalcev.

Zmaga Igorja Kolariča na državenem prvenstvu je za AK Ptuj, kot tudi za sam Ptuj velik uspeh, obenem pa mora biti tudi vzpodbuda za ostale ptujske jadralne pilote k še boljšemu strokovnemu delu.

Besedilo in posnetka: Janez Bezjak

HUMOR

Ko se vrnemo z dopusta pa se moramo res pošteno odpočiti . . .

Si neumna, da mečeš kruh vstran, a ne veš za koliko se je podražil!?

Ko sem videl, kakšna voda je v olimpijskem bazenu, se sploh nisem čudil, zakaj se nekateri raje kopajo kar v umazani Dravi

— A, vi pa smeti kar v grmovje?!
— Ja, kaj pa mislite, saj vendar ne bom odpadkov nosil domov mimo čez vrh nabasanih in na redko posejanih košev za odpadke . . .

V ZNAMENJU

OD 20. DO 27. 8. 1981

od 21. 3. do 20. 4

ŽENSKE: Uživali boste v prijetni družbi. Namišljena bolezen. Prilizovanje vam ne bo nič koristilo. Brzdajte prevzetne misli. Telefonski klic.

MOŠKI: Na delovnem mestu se boste prepirali. Sklenili boste dobra znanstva. Ne uničujte svoje sreče. Dobro boste porabili denar. Ogibajte se vina. Najprej boste žalostni, potem vas bodo razvedrili. Sreča.

od 20. 4. do 20. 5.

ŽENSKA: Poslušajte dober nasvet. Vaš sovražnik bo premagan. Zaradi marljivosti boste pohvaljeni na delovnem mestu. Novice vas bodo zmedle. V svojo korist boste zvedeli neko skrivnost. Delajte sproti.

MOŠKC: Težko delo, ki ga opravljate zadnje čase, bo rodilo sadove, če boste vzdržali do konca. Podedovali boste nepremičnine. Pismo.

od 21. 5. do 21. 6.

ŽENSKA: Dobro bi bilo, če bi razmišljali več o svojih prijateljih in se nekaterim odpovedali. Ne govorite o stvareh, ki jih ne razumete. Pokažite več poguma. Postali boste bolehni in nestrpni.

MOŠKI: Želje se vam ne bodo uresničile. Nehvaležni vam bodo, ne žrtvujte se preveč. Uživali boste sladkosti ljubezni. Postali boste lastnik.

od 22. 6. do 22. 7.

ŽENSKA: Kmalu boste obogateli. Varujte se ljubosumnosti in prevelikih strasti. Jeza in razne sitnosti. Po nepotrebnem vas je strah.

MOŠKI: Obvarujte se pred prepiri in spori, le ti vam bi škodovali v napredovanju na delovnem mestu. Otresli se boste dolgotrajnih skrbi. Zaljubljeni ste, pa se tega ne zavedate. Kmalu bo spet apetit.

od 23. 7. do 23. 8.

ŽENSKA: Če ne boste bolj previdni, vas bo nekdo napadel. Ločitev od ljubljene osebe. Nepričakovano boste dobili višji OD.

MOŠKI: Vse se vam bo posrečilo. Sreča v družini. Nepričakovana zadrega. Ne obupavajte, vse težave boste premagali. Domišljavost vam bo škodovala. Nemirni dnevi in nespečnost. Veseli in novi družinski dogodki.

od 24. 8. do 23. 9.

ŽENSKA: Imejte več potrpljenja. V reji s perutnino ne boste imeli sreče. Trpeli boste škodo. V družini bodo vsi zdravi. Novo poznanstvo vas bo osrečilo. Preobjedli se boste sadja.

MOŠKI: Otresli se boste hudih težav. V nerodnem položaju se boste znašli. Podarili vam bodo precejšnjo vsoto denarja. Športni dan in uspeh.

od 24. 9. do 23. 10.

ŽENSKA: Pazite se premetenih ljudi, izkoriščajo vašo odkritosrčnost. Dokler molčite ste gospodar svojih misli, če spregovorite, boste postali njih suženj. Bodite previdni. Ostanite pošteni. Izlet.

MOŠKI: Ni dobro ljudem soliti pameti. Pameten je tisti, ki se naredi neumnega, a dela modro. Vzgled je najboljši in najučinkovitejši učitelj.

od 24. 10. do 22. 11.

ŽENSKA: Človek je včasih prtljaga, ki jo uporablja vsakdo. Čas bi že bil, da začnete uporabljati svoje možgane, da se popolnoma osamosvojite.

MOŠKI: Kmalu se boste zaročili. Ljudje vam zavidajo. Predajte se čustvom ljubezni. Odkrili boste zveste prijatelje. Spoznali boste nevarnega človeka. Ne pijte preveč, ogrožate lastno premoženje. Pismo iz tujine.

od 23. 11. do 21. 12.

ŽENSKA: Trpeli boste zaradi ljubosumnosti. Lahko zaidete na kriva pota. Veliko nepotrebnih del. Pisma, ki jih prejemate lahko imajo velik pomen, če boste nanje takoj odgovorili. Dopust na morju.

MOŠKI: Vaše obnašanje ni všeč vaši okolici. Imejte več potrpljenja in imeli boste več sreče z vašo družino. Varujte se velike izgube.

od 22. 12. do 20. 1.

ŽENSKA: Hrepenenje se vam bo uresničilo. Zanesite se samo na lastno delo. Glede potovanj in počitnic si ne delajte skrbi. Prijetno sporočilo.

MOŠKI: Zavist vas muči, poskušajte jo pregnati. Nevarna naključja vas čakajo. Nekaj vas bo presenetilo. Še več dela vam bodo naložili. Novemu okolju se boste hitro prilagodili. Finančne razmere se bodo uredile.

od 21. 1. do 19. 2.

ŽENSKA: V zmešnjavah se ne boste znašli. Nasedate ljudem, ki vas hvalijo, a tega ne mislijo resno. Skušali vas bodo opravljati. Ljubezen.

MOŠKI: Zaman si nekaj vročega želite. Goljufali vas bodo. Nikoli ne boste resno bolni. Kratka toda lepa in strastna ljubezen. Dobili boste nepričakovan obisk. Ponižali vas bodo pred drugimi.

od 20. 2. do 20. 3.

ŽENSKA: Na miren način se boste pobotali s prijateljem. Primanjkljaj vas utegne ugonobiti, zato ga hitro pokrijte. Nekaj dni ne odpirajte pisem. Naprezati se boste morali, samo ne pretiravajte. Dragocen paket.

MOŠKI: Nekje vas čaka darilo. Z imenitno žensko se boste srečali. S svojim duhovičenjem boste želi uspeh.

Ali je to pravica, medtem ko ljudje uživajo svoj dopust v brezdelju, imava midva največ dela.

— Ljubica, ali ne bi kar tule napravila najin piknik?
— Že, ampak jaz bi vseeno rada prej nekaj malega pojedla . . .

UGANKARSKI SLOVARČEK

ABARTH = znamka italijanskih dirkalnih avtomobilov, ki so dobili ime po avstrijskem konstruktorju Carlu Abarthu

KLOTO = starogrška sojenica, ki prede človeku nit življenja

KRAVANJA = pravo ime prve slovenske filmske igralke Ite Rine (Ida, rojena v Sežani)

OPALTA = prodajalna tobaka, trafika (ital.)

ORR = škotski strokovnjak za prehrano, Nobelov nagrajenec za mir leta 1949 (John Boyd, roj. 1880)

ORTA = kubanski boksar, svetovni prvak

RAREBIT = topljen sir na praženem kruhu

REALGAR = arzenova ruda, rumeno rdeča mišnica

REE = nizozemski mednarodni šahovski mojster, trikratni prvak Nizozemske (Hans, roj. 15. 9. 1944)

								226	ITA RINA (IDA)	ITALIJANSKI PEVEC	TRAFIKA	ANTIČNI IRANSKI NAROD	PTUJSKI MAGISTER EKON. VED (JANEZ)	DOPISKI V »TEDNIK«					
								KRAJ NA GORENJSKEM						OGLAŠI V »TEDNIK«					
								OBOROŽEN TOLOVAJ						GRČA V LESU					
								TIP ITALIJ. AVTOMOB.											
								BOKSARSKA KATEGORIJA / POGANJEK											
SESTAVIL EDI KLASINC	ŠKOTSKI NOBELOVEC ZA MIR 1949	NIZOZ. ŠAHIST (HANS)	IGRALEC HUNTER	SVETLO ANGL. PIVO	DOPISKI V »TEDNIK«	OTOK V IRSKEM MORJU	DOMAČE ŽENSKO IME / OZVEZDJE					ZAČINA / ITALIJ. PREDSEDNIK				DOKRAJ. V ZAH. SLOVENIJI	TOPLJEN SIR NA PRAŽENEM KRUHU	ORANŽADA	HIMALAJSKA KOZA
KUBANSKI BOKSAR					ZAJEDALCI V OBLEKAH / GREIZA						PANČEVO SLOVEN. ZOOLOG (MIROSLAV)			ŽASUK, OKRET					
ARZENOVA RUDA								MOŠKO IME / MITOL. JOZENKA						DEL OBRAZA / POSUŠENA ŽIT. BILKA					
JESENIŠKI PEVEC (FRANCI)									SKANDIN. DROBIŽ / KONJSKA HRANA				IZDELOV. SIDER / ADAM BOHORIČ						
						OBČINSKI LJUDSKI ODBOR				ITALEC / REKA NA PELOPONEZU					ALFRED EINSTEIN / EVROPSKI VELETOK			GLINA, ILOVICA	RIBA Z BRKI
											REKA V SRBIJI / ŠPANSKI SPOLNIK					ZNAMKA CIGARET / RADIJ			
							OZEMLJE / FLUOR						MERA						
													RAZTELESEVALEC						

REŠITEV PREJŠNJE KRIŽANKE

VODORAVNO: Kast, orka, star, Tita, vas, m, Tanta, Urša, Po, strah, ruj, liričnost, Leali, NG, Nibelungi, Arsen, Ohrid, tek, IH, DIT, kovnica, ica, mož, Ili, Ops, Bi, DN, lupa, Lela, ekran, Aci, erar, Onon, Lajka, nit, Kata.

TV spored

TV LJUBLJANA

PETEK, 21. AVGUSTA:

17.30 Poročila; 17.35 Jazz na ekranu: Kvartet Jusuf Lateef; 18.05 Obzornik; 18.15 Marx in Engels — postaje njunega življenja; 19.00 Ne prezrite; 19.15 Risanka; 19.24 TV in radio nocoj; 19.26 Zrno do zrna; 19.30 TV dnevnik; 19.55 Vreme; 20.00 Vitez v modrem, 20.55 Štiridesetletniki, poljska humoristična serija; 21.40 V znamenju; 21.55 Nočni kino: Tujec, ki mi je podoben, ameriški film;

SOBOTA, 22. AVGUSTA:

15.25 Poročila; 15.30 Potepuški fant, japonski film; 16.25 Nogomet Osijek:Partizan; 18.15 Glasbena oddaja; 18.55 Naš kraj: Razboje pri Slovenj Gradcu; 19.10 Zlata ptica: Pust; 19.15 Risanka; 19.24 TV in radio nocoj; 19.26 Zrno do zrna; 19.30 TV dnevnik; 19.55 Vreme; 20.00 Blisk in lahkonogi, ameriški film; 21.50 Modni utrinki; 21.55 Srečanje v studiu, zabavno glasbena oddaja; 22.50 TV kažipot; 23.10 Poročila.

NADALJNJEGA SPOREDA od RTV Ljubljana žal nismo prejeli.

kino

PTUJ

Četrtek, 20. in petek, 21. avgusta: ZMAGOVALEC DOBI VSE, amer. barvna komedija, v petek samo ob 18. uri, ob 20. uri bo RDEČA MASKA, honkonški barv. karate film; od petka, 21. do nedelje, 23. avgusta: RDEČA MASKA, honkonški barv. karate film, v nedeljo ob 10. uri bo amer. sovjet. otr. film PLAVA PTICA; torek, 25. in sreda 26. avgusta: INVAZIJA TRETJIH BITIJ, amer. barv. znanstv. fantastika; četrtek, 27. avgusta: ŠTIRJE KLATEŽI, amer. barv. komedija;

Dežurstvo prehrambenih trgovin

SOBOTA, 22. avgusta 1981
prodajalni POTROŠNIK in JELEN

SOBOTA, 29. avgusta 1981
prodajalni SAMOPOSTREŽNA CMD in DELIKATESA

BIROGRAFIKA ŠTEFAN JURANČIČ
62250 Ptuj, Kremplјeva 8
tel. 772-244

Fotokopiramo, razmnožujemo in prepisujemo vse vrste dokumentov, knjig, obrazcev, glasil, vabil, kolendarjev in posetnic.

Delo opravimo takoj ali po dogovoru. Priporočamo se!

UNIAL, Tovarna glinice in aluminija „Boris Kidrič" Kidričevo, z n. sub. o., objavlja prosta dela v Delovni skupnosti skupnih služb:

VODENJE SLUŽBE AOP, št. 952-30-01

Pogoji: — visoka šola (organizacijska, tehnična ali ekonomska)
— smer računalništvo ali informatika
— 3 leta delovnih izkušenj
— pasivno znanje angleškega in nemškega jezika.

Prijave z dokazili o izpolnjevanju pogojev sprejema Kadrovsko socialna služba delovne organizacije 15 dni po objavi. Kandidati bodo dobili odgovore najkasneje 15 dni po izvršeni izbiri.

Odbor za delovna razmerja
Komunalnega podjetja Ptuj, TOZD
vodovod in kanalizacija

o b j a v l j a dela in naloge

dveh delavcev na vzdrževanju vodovodnega omrežja

Pogoji: odslužen vojaški rok
zaželjen vozniški izpit B kategorije
po možnosti ne starejši od 28 let

Izbrana kandidata bosta sklenila delovno razmerje za nedoločen čas z 2 mesečnim poskusnim delom.

Kandidati naj pošljejo prijave v 15 dneh po objavi v kadrovski oddelek Komunalnega podjetja Ptuj TOZD vodovod in kanalizacija, Žnidaričevo nabrežje 3.

O izbiri bodo vsi prijavljeni obveščeni v 30 dneh po preteku objave.

UGODNOSTI ZA DEVIZNE VARČEVALCE

Zbiranje deviznih sredstev občanov dobiva v naši družbeni skupnosti vse večji pomen in je družbeno koristno gospodarstvu in občanu.

Kreditna banka Maribor že vsa leta usmerja svoja prizadevanja v zbiranje deviznih sredstev občanov, uspešnost njenega sodelovanja z občani pa se kaže v nenehnem porastu teh sredstev.

Osnovna oblika zbiranja deviznih sredstev občanov je varčevanje. Občan lahko izbira med devizno vlogo na vpogled, ki jo banka obrestuje po 7,5 % obrestni meri ter devizno vlogo, vezano na določen čas, z višjimi obrestnimi merami. Tako obrestuje banka vloge, vezane na 13 mesecev po 9% obrestni meri, vloge vezane na 24 mesecev in več po 10 % obrestni meri.

Občan — imetnik hranilne vloge na deviznem računu ali devizni knjižici pa se lahko odloči tudi za prodajo konvertibilnih deviz banki ter si tako zagotovi vrsto ugodnosti.

S prodajo konvertibilnih deviz in nepreklicno vezavo njihove dinarske protivrednosti si občan pridobi pravico do kreditov za naslednje namene:
— nakup stanovanj, graditev ali večjo preureditev stanovanjske hiše,
— nakup starega stanovanja ali stanovanjske hiše,
— nakup izolacijskega in drugih materialov, ki omogočajo gospodarno uporabo energije,
— plačilo stroškov za telefonski priključek, za priključek na električno omrežje, toplotno ogrevanje, na vodovodno omrežje in kanalizacijo za stanovanje in stanovanjsko hišo,
— plačilo uvoznih dajatev, vpisnine za izredno šolanje,
— razširitev zasebne kmetijske, obrtne in druge dejavnosti.

Poleg namenskih kreditov v višini 250 % nudi banka občanu na osnovi prodaje deviz še druge nenamenske gotovinske kredite.

Občan, ki proda svoja devizna sredstva banki, je oproščen tudi plačila davka pri nakupu blaga trajnejše vrednosti.

Našteli smo nekaj ugodnosti, ki jih prinaša devizno varčevanje imetniku deviznih hranilnih vlog. Podrobnejša pojasnila dajejo vse enote KREDITNE BANKE MARIBOR.

KREDITNA BANKA MARIBOR
ZDRUŽENA V LJUBLJANSKO BANKO – ZDRUŽENO BANKO

Uspešen nastop na 5. slovenskih igrah obrtnikov **foto: KOSI**

Ptujski obrtniki se pripravljajo

Prihodnji mesec bo v Celju že 14. obrtni sejem, na katerem že več let uspešno sodeluje tudi ptujska Panorama in obrtno združenje Ptuj. Obrtni sejem ni namenjen samo pregledu gospodarskih dosežkov, temveč tudi športnemu in družabnemu srečanju obrtnikov in delavcev, zaposlenih pri obrtnikih. Da bi bila tudi udeležba na športnih srečanjih sejma čim bolj uspešna, obrtno združenje že sedaj zbira prijave za sodelovanje v atletiki, kegljanju, streljanju, plavanju, šahu in vlečenju vrvi.

Ptujski obrtniki so uspešno sodelovali tudi na 5. slovenskih športnih igrah. Sodelovali so z 8 ekipami in med 52 ekipami dosegli dobro 12. mesto. Posebej uspešne so bile ženske, ki so imele več odličnih uvrstitev, kot v plavanju, šahu in kegljanju. MG

mali oglasi

NAJAMEM dvosobno stanovanje v Ptuju za nedoločen čas. Naslov v upravi.

PRODAM hrastova okna s polkni 1,60 x 1,25 malo rabljena, fosne za strop 3,70 x 0,14, 4 trame dolžina 4,50 m, 16 šperovcev dolžina 3,80 m, jekleni uprofilasti, okvir za vrata 2 x 2 m. Naslov v upravi.

UGODNO PRODAM različno pohištvo zaradi selitve. Ogled od 10. ure do 11. ure. Ciril-Metodov drevored 14, II. nadstropje desno.

PRODAM hišo v bližini Ptuja. Naslov v upravi.

PREKLICUJEM hranilno knjižico Kmetijske zadruge Ptuj št. 0407 na ime Marjan Marinič, Ločki vrh 21, Destrnik.

PREKLICUJEM hranilno knjižico Kmetijske zadruge Ptuj št. 0446 na ime Dušan Rodvajn, Jenežovski vrh 46, Destrnik.

MLADA MAMICA z 2 leti starim otrokom nujno potrebuje enosobno stanovanje ali sobo z možnostjo kuhanja. Ponudbe pod šifro »SOS«.

PRODAM suhe deske (hojke/2 m^3. Naslov v upravi.

OPOZARJAM vsakogar, ki bi kupoval karkoli (premičnine ali nepremičnine) od Jožice Bezjak, Vodova ulica 21 v Ptuju, bom proti njemu sodno postopal. Štefan Bezjak, Vodova ulica 21, Ptuj.

ODDAM opremljeno sobo brezplačno dekletu za majhno pomoč v gospodinjstvu, možnost kuhanja. Naslov v upravi.

PRODAM črnobeli televizor. Andrej Jančič, Kremplјeva 5, Ptuj.

PRODAM parcelo v Mestnem vrhu, košnjo otave, štiri hrastove hlode. Naslov v upravi.

V DELOVNO RAZMERJE SPREJMEM dve dekleti, ki imata veselje do dela v gostilni. Hrana in stanovanje v hiši. Angela Finžgar, Pragersko 90.

SPREJMEM vsa zidarska dela. Milan Fišer, CMD 3, Ptuj.

KUPIM staro nevseljivo hišo na Dravskem polju, lahko tudi na Ptujskem polju. Prodajalec naj navede v pismu kraj hiše in ceno na naslov kupca. Otmar Kobarn, Ljubljanska cesta 111, Rače.

IŠČEM po tej poti dobrega moža, nealkoholika, starega od 48 do 55 let z nekaj gotovine. Ponudbe pod šifro »SREČA«.

PRODAM 1,5 ha parcele v Gradišču pri Cirkulanah, primerno za vikend, dostop z avtomobilom. Janez Kristovič, Borovci 27.

PRODAM dobro ohranjen Renault 12. Cena ugodna. Informacije pri Kmetec, Ziherlova ploščad 17, Ptuj.

GOSTILNA JANŽEKOVIČ, Stojnci išče dekle, ki ima veselje do strežbe. Kvalifikacija ni potrebna. Nastop dela takoj, plača po dogovoru. Telefon: 791-936

PRODAM avto SKODA DE LUX. Podbreznik, Gregorčičev drevored 5, Ptuj.

TAKOJ ZAPOSLIM natakarico lahko je začetnica, staro od 17. do 25. let. Dober zaslužek. Hrana in stanovanje preskrbljeno. Gostilna je v bližini Ptuja. Naslov v upravi.

PRODAM traktor ZETOR in nakladalno prikolico. Štefan Unuk, Zg. Jablane 35, Cirkovce.

PO UGODNI ceni prodam televizor. Franc Fištravec, Gorišnica 52.

PRODAM skobelni stroj. Naslov v upravi.

PRODAM plug za izkopavanje krompirja (klopotec na konjsko in traktorsko vprego). Jože Muršek, Jurovci 5, Videm pri Ptuju.

ODDAM opremljeno sobo dekletu. Lackova 7, Ptuj.

PRODAM traktor URSOS 55 KM, star 5 let. Lah, Sodinci 85, Velika Nedelja.

PREKLICUJEM spričevalo Posebne osnovne šole v Ptuju na ime Jože Meško, Formin 33/a, Gorišnica.

Zdravstveni center Ptuj—Ormož
TOZD Osnovno zdravstveno varstvo Ptuj

Objavlja javno licitacijo, ki bo v soboto 22. 8. 1981 ob 8. uri zjutraj na dvorišču v Čučkovi 2, Ptuj.

Predmeti javne licitacije bodo:

FIAT MB 695-83 izklicna cena 18.000.- din
FIAT MB 101-093 izklicna cena 25.000,- din

Prednost nakupa ima družbeni sektor. Na licitaciji dogovorjen znesek za prodana osnovna sredstva bo moral kupec poravnati v petih dneh.

POLETNE RAZPRODAJE OŽIVELE PRODAJO

Že v petek, 14. avgusta so izložbena okna naznanila skorajšnjo poletno razprodajo, ki se je pričela že naslednji dan, 15. avgusta. V trgovine so kupci pričeli prihajati že v jutranjih urah in prihajali so tudi potem. Marsikateri si je za malo denarja priskrbel obleko že za naslednjo sezono; blago je bilo kvalitetno, izdelki narejeni po zapovedih letošnje

Vabljiva ponudba — še boljši nakup **foto: KOSI**

modne sezone, zato kupcev ni manjkalo. Da bi le bilo takih razprodaj več, si je mislil marsikdo, ko je zadovoljen zapuščal prodajalne; dobil pa je tudi trgovec, ki je spraznil police, na katere že nalaga artikle jesenske kolekcije. MG

krvodajalci

Elektrokovinar Maribor in Ptuj: Mirko Plošinjak, Mala vas 37/a, Borut Vihar, Rače 8, Danijel Vogrinec, Strelci 7, Pavlina Brunec, Krekova 24, Anton Pavlinič, Pernica 59 in Branko Laura, Tibolci 47.

Majšperk, 13. Avgusta 1981:

Matevž Štejnberger, Naraplje 18; Marija Štajnberger, Naraplje 18; Greta Purg, Stanečka vas 7; Hermina Gajser, Majšperk 30; Angela Haložan, Majšperk 112; Jožica Unuk, Kraigherjeva 12; Franc Kampuš, Breg 15; Marjan Muršec, Lovrenc 9; Cirila Purg, Lešje 21; Roman Letonja, Skrblje 25; Janez Mlakar, Sestrže 40; Milan Perčuh, Lešje 40; Ivan Plavčak, Čermožiše 10 Anton Zupanc, Breg 7; Franc Zupanc, Skrblje 11; Veronika Kamenšek, Breg 54; Marija Erlač, Breg 54; Franc Brglez, Breg 55; Franc Pernek, Jelovica 39; Stanko Žerak, Savinjsko 44/a; Dragica Lorber, Planjsko 15; Jožica Grobelšak, Ptujska g. 103; Dragica Petrovič, Kidričevo 13/a; Ida Kacjan, Breg 22; Marija Korže, Majšperk 109; Marija Bauman, Lovrenc 29; Jože Horvat, Muretinci 60; Anica Hertiš, Majšperk 30; Janez Kovačič, Kupčinski vrh 6; Marjeta Lampret Stopece 59; Janez Jampret, Majšperk.

ZAHVALA

Ob hudi izgubi našega dragega nenadomestljivega sina, moža in očeta

Alojza Šacerja

iz Formina,
ki je tragično umrl 3. avgusta

se iskreno zahvaljujemo sosedom in znancem, ki so nam pomagali v tem žalostnem trenutku. Posebna zahvala gre Janezu IVANUŠU, ki nam je vsestransko pomagal, ter vse potrebno uredil.

Nadalje se zahvaljujemo vsem govornikom, gospodu kaplanu za tolažilne besede in opravljen obred. Zahvala gre tudi pevskemu zboru, gasilskim društvom in prav vsem, ki so pokojnika spremili k večnemu počitku.

Žalujoči: žena Marija, hčerki Marija in Slavica, oče in mati ter ostalo sorodstvo.

ZMDA SLOVENSKE GORICE 81

Kako na udarniških dnevih

V vsaki izmeni ZMDA SG 81 so organizirani tudi udarniški dnevi. Na teh ponavadi delajo tudi zunanji udeleženci. Ker je bil zadnji udarniški dan v soboto, 15. avgusta in ker je na njem sodelovalo tudi največ ne-brigadirjev, se bom ustavila kar ob njem. Po večkratnem skrbnem preštevanju in primerjanju rezultatov je končna številka tistih, ki so delali poleg brigadirjev 136.

Udeleženci udarnega dne so delali na delovišču Kukava v KS Juršinci. Vsi skupaj so izkopali 350 m vodovodnega kanala, od tega brigadirji sami 240 m. Brigadirji so dosegli normo okoli 130 odstotno, ostali pa skupno okoli 90 odstotno. Torej je niso niti dosegli. Vendar moram takoj povedati, kar je poudaril traser akcije, da so bili izredno prizadevni domačini iz Kukave, to so bili ljudje, stari tudi nad 50 let, vendar so delali zelo zagnano in uspešno. Prav tako so se zelo trudili člani Kluba brigadirjev iz Ptuja in tudi vojaki.

Traser akcije je povedal kritično pripombo k sicer številčno močnem sodelovanju mladine na teh udarniških dnevih. Mladi pridejo delat na osnovi prostovoljne odločitve. Vendar, če se že odločijo za delo, naj se tistih nekaj ur vsaj poskušajo potruditi, ker obstaja resen sum, da še brigadirjem zbirajo delovno moralo. Verjetno je sodelovanje mladincev iz OO ZSMS z brigadirji za oboje mikavno, oboji se želijo tudi zabavati, verjamem pa, da mladincem ostane za zabavo več energije kot brigadirjem. Vendar se brigadirji lahko zabavajo šele po svojem obveznem delu na trasi, kjer jih priganja misel na čimvišje doseženo (ali preseženo normo) ali pa tudi tekmovalnost, mladincev ne priganja nič in nihče. Svojo solidarnost, kolegialnost (in vse ostalo) bi lahko dokazali že na delovišču, ne pa šele v popoldanskih „svobodnih" aktivnostih, ki so pojmovane precej različno.

Torej v bodoče pred odhodom na udarniško akcijo premislite(mo), kakšne cilje hočemo doseči na njej in kako!

D. Petrovič

„Glavnina" Kluba brigadirjev iz Ptuja v vsem delovnem poletu.
foto: I. kotar

S SEJE OBČINSKEGA ODBORA ZZB NOV ORMOŽ

Ureditev muzejske sobe v Središču

Občinski odbor ZZB NOV Ormož je na seji v preteklem tednu delovno razpravljal in sprejel ukrepe za uresničevanje programa volilne skupščine občinskega odbora, ki je zasedala v mesecu maju letos. Poleg tega so imenovali komisije oziroma vsa telesa občinskega odbora: ki so sestavljene iz delegatov oziroma tako, da so zastopani vsi člani skupščine, ki izhajajo iz vseh krajevnih skupnosti.

Skladno s programom uresničevanja sprejeth nalog volilne skupščine, so imenovali skupino, ki bo poskrbela za izdajo publikacije o kuririjih TV 15-S ter posebno skupino za ureditev muzejske sobe v Središču ob Dravi, ki bi naj prerasla v muzejsko sobo občinskega značaja. Zato bo potrebno zbrati ves obstoječi fotomaterial ter druge dokumente z območja cele občine. Na seji so govorili tudi o pripravah na gradnjo spomenika v Veliki Nedelji in se dogovorili za nadaljevanje akcije. Predvidevajo, da bi naj spomenik zgradili v prihodnjem letu in ga odkrili ob krajevnem prazniku.

Že v prihodnjem mesecu bodo ormoški borci organizirali več posvetovanj. Prvo bo namenjeno socialnemu varstvu borčev v krajevni skupnosti, na drugem se bodo pogovorili s predstavniki šol o prenašanju tradicij NOB na mladi rod; to je že stalna oblika sodelovanja s šolami; na tretjem pa bodo s predstavniki ZSMS dogovorili oblike prenašanja tradicij NOB na starejšo mladino.

Podobne programe dela bodo sprejeli tudi krajevni odbori ZZB. Pri občinskem odboru se tudi pripravljajo na izdajo biltena, ki izide enkrat letno; v njem pa so zabeležene vse novitete s področja zdravstvenega in socialnega varstva ter druga aktualna borčevska vprašanja.

MG

MEDNARODNI KARTING ZA NAGRADO PTUJA

Komu bo uspelo tokrat? foto B. Rode

V NEDELJO, 23. AVGUSTA V HAJDOŠAH

V počastitev letošnjega občinskega praznika bodo člani in športni funkcionarji AMD Ptuj to nedeljo, torej 23. avgusta, na kartodromu v Hajdošah izvedli dve odprti mednarodni dirki za Nagrado Ptuja. Pokroviteljstvo nad prireditvijo, ki je tradicionalna in pri gledalcih vzbudi veliko zanimanje, je prevzela delovna organizacija Agis.

Letošnje tekmovanje bo za razliko od prejšnjih let nekoliko drugačno in verjetno tudi bolj zanimivo. Ne bo namreč tekmovanja reprezentanc v kategoriji do 125 ccm, temveč bosta dve odprti dirki — v kategorijah do 100 in do 125 kubičnih centimetrov. Organizatorju se je dosedaj prijavilo okrog 50 kartistov iz Avstrije, Zvezne republike Nemčije, ČSSR, Madžarske, Grčije in Jugoslavije. Tako bosta obe kategoriji polno zasedeni.

Ob običajnih pokalih za najboljše so organizatorji za Nagrado Ptuja priskrbeli res zanimivi in naši nagradi — kurentovi maski, dobila jih bosta zmagovalca obeh dirk. Seveda pa bo poskrbljeno tudi za gledalce. Parkirni prostor je dovolj velik, kartodrom omogoča odlično spremljanje tekmovalcev po celi dolžini steze, seznanjanje gledalcev z dogodki je vedno dovolj tekoče in sprotno, poskrbljeno pa bo tudi za okrepčila. Skratka, pričakujemo prijetno in kvalitetno mednarodno prireditev, ki se bo pričela ob 14. uri s svečano otvoritvijo in predstavitvijo tekmovalcev — nekaj minut za tem pa bo že prva vožnja.

I. kotar

ORMOŽ

PET TEMATSKIH POSVETOVANJ

V ormoških sindikatih so že v mesecu juniju sprejeli občinski program aktivnosti v pripravah na III. konferenco slovenskih sindikatov. Te narekujejo vsem osnovnim organizacijam sindikata, da kritično obravnavajo dogovorjene družbene usmeritve na področju socialne politike, s posebnim poudarkom na lastnih opredelitvah.

Po sprejetem rokovniku, bi naj osnovne organizacije sindikata s temi razpravami zaključile do 20. septembra, ko je tudi rok za sprejem vseh pripomb. Organizirali bodo tudi 5 tematskih posvetovanj; glavni nosilec je občinski svet ZSS Ormož skupaj s SIS družbenih dejavnosti, socialistično zvezo, ZSMS in ZKS.

Pri opredelitvah tem za posvetovanje so odločili, da bodo največjo težo posvetili življenjskim razmeram delavcev in občanov, pokojninskemu in invalidskemu zavarovanju, socialni varnosti kmetov, prehrani med delavci in preskrbi (v ta namen že izpolnjujejo posebno anketo) ter rekreaciji in oddihu delavcev.

MG

ČRNA KRONIKA

Čeprav minuli teden na našem območju po številu ni bilo toliko prometnih in drugih nesreč kot teden poprej, nas vseeno opozarjajo na mnogo večjo previdnost vseh udeležencev na javnih prometnicah. Na to nas še zlasti opozarja smrt 11-letne deklice v Muretincih.

NENADOMA IZZA ŽIVE MEJE

V petek, 14. avgusta, ob 18.35 je vozil po lokalni cesti iz Stojnc proti Muretincem z osebnim avtomobilom Jože Klinc iz Cirkulan 17. V Muretincih mu je z njegove desne strani nenadoma prilekla na cesto 11-letna S. D. Ker je prišla izza žive meje, je voznik prej ni videl, kljub močnemu zaviranju jo je zadel in zbil v obcestni jarek, kjer je obležala mrtva . . . Kako mala nepazljivost in kako težke posledice!

TRČILA V LOKOMOTIVO

Na železnikem prehodu na regionalni cesti v Zg. Hajdini se je v petek, 14. avgusta popoldne, ob 13.44 zgodila nesreča, ki je srečnemu naključju zahvaljujoč imela za posledico le večjo materialno škodo. Voznica osebnega avtomobila Amalija Mlakar iz Zg. Hajdine 136 a je na železniškem prehodu trčila v lokomotivo, ki jo je vozil strojevodja Franc Pirc. Voznica je bila pri nesreči lažje ranjena in so jo prepeljali v ptujsko bolnišnico. Škodo na osebnem avtomobilu pa so ocenili na okrog 200 tisoč dinarjev.

ZADEL PEŠCA

Prav tako v petek popoldne, 14. avgusta ob 12.30 je na regionalni cesti med naseljem Gaj in Sikole, voznik osebnega avtomobila, madžarski državljan Janos Mezej, prehiteval tovornjak. Pri tem je z avtomobilom trčil v pešca 69-letnega Alojza Ferčeca iz Žetal 106 in ga zbil po cestišču. Hudo ranjenega Ferčeca so prepeljali v ptujsko bolnišnico.

50 LET CIRKOVŠKE FOLKLORE

S pesmijo in plesom

Tako bodo v Cirkovcah proslavili zlati jubilej folklorne skupine Vinko Korže. Prireditve so pričeli že prejšnjo nedeljo, ko so odprli razstavo ročnih del in zaigrali Koržetovo veseloigro Micki je treba moža. Nadaljevali jih bodo to soboto, ko bodo peli in plesali ljudski pevci in godci, nadaljevali pa v nedeljo, 23. avgusta. Najprej bodo prikazali kmečka opravila, zatem bodo v besedi obudili spomin na petdeset let delovanja folklorne skupine, sledil pa bo nastop gostujočih skupin. Cirkovški folkloristi so na proslavo visokega jubileja povabili skupine iz Lupoglava, Markovec, Nedelišča, Globasnice, Beltinec, Kamnika, Obreža, Maribora in Trogira, nastopila pa bo tudi pionirska in članska skupina gostiteljev.

Prireditve, ki bodo v domu krajanov in na letnem prireditvenem prostoru v Cirkovcah, sodijo v 9. ptujska kulturna srečanja, ki so tako obogatila svoj program z nastopom domačih ljubiteljskih skupin. V Cirkovcah so po nastopu folklornih skupin pripravili še zabavni program, v katerem bo sodeloval Jaka Šraufciger, izbirali bodo lepotico štajerske folklore, trije ansambli bodo skrbeli za glasbo, zvečer bo zagorel še velik kres, goste pa bo zabavala tudi Dalmatinska klapa Trogir. Ni kaj, zabave na pretek!

N. Dobljekar

Zlati par Štefan in Marija Plohl

V poročni dvorani matičnega urada v Ptuju sta v soboto, 15. avgusta slovesno obnovila 50-letnico skupnega življenja v zakonu ŠTEFAN in MARIJA PLOHL, stanujoča v Bukovcih 89 KS Markovci. Štefan je bil rojen 6. febr. 1902, opravljal je dela cestarja in zidarja; Marija roj. Ljubec, 15. jan. 1910 pa je delala doma in vodila gospodinjstvo. Imela sta tri otroke, danes pa sta ponosna še na tri vnuke. Ob proglasitvi za zlatoporočenca tudi naše čestitke in dobre želje! (Zaradi tehnične okvare fotografije iz slovesnosti v poročni dvorani žal ne moremo objaviti).

Proslavljanje rojstva sina povzročilo nered?

Rojstvo sina (ali hčerke — zakaj bi delali razliko?) je pravgotovo nestrpno pričakovan veseli dogodek, ki ga je običajno potrebno proslaviti. Eni to naredijo manj, drugi bolj bučno, nekateri pa gredo prek vsake meje.

To si je privoščila skupina fantov in deklet v nedeljo zvečer na terasi ptujskega hotela. Vesela družba, zlasti moška — v nadaljevanju pa izključno moška, je proslavljala vedno bolj veselo, če razbijanje steklenic in kozarcev lahko štejemo med »veselje«. Prva intervencija delavcev postaje milice Ptuj je razgretost in nasilnost nekoliko pomirila.

Po njihovem odhodu pa so si fantje dali duška in dva izmed njih sta povzročila takšen nered in nasilno obnašanje do gostov, da je bila potrebna širša intervencija delavcev postaje milice, saj dva delavca razgretih duhov nista uspela pomiriti. Delavci milice so nalogo opravili hitro, temeljito in učinkovito ter razgrajače spravili na pravo mesto. Intervencija bi bila še hitrejša, če miličnikov ne bi zaustavile spuščene zapornice na železniškem prelazu.

Tako se je »proslava« končala popolnoma drugače kot bi bilo od veselega dogodka pričakovati. In kaj ima pri tem sin? Ni kriv in ne dolžan je, vsaj tako kaže, postal izgovor za pitje in razgrajanje.

I. k.

osebna kronika

Rodile so:

Martina TRSTENJAK, Pušenci 39 — Urško in Barbaro; Jelka Hadler, Lovrenc na Dravskem polju 113 — deklico; Terezija Belšak, Slomi 14 — dečka; Lidija Bauman, Ptuj, Ul. Borisa Kraigherja 12 — Leo; Zdenka GOLUB, Tržec 53 — Anjo; Zinka Jakolič, Ptuj, Reševa 1 — deklico; Marija Muršič, Formin 34 — Aleksandro; Majda Vrbanič, Podgorci 90 — dečka; Barbara Rabuza, Ptuj, Aškerčeva 11 — Urško; Sofija Petrovič, Ptuj, Kvedrova 1 — Bojana; Viktorija Hazenmali, Ptuj, Trg svobode 1/a — Barbaro.

Poroke:

Zvonko Kolednik, Pragersko 65 in Jožefa PIKL, Pragersko 65; Blaž Plemeniti, Zalužje 44 in Marija Arbeiter, Spodnja Hajdina 144/a; Jožef Svenšek, Rabeljča vas, Ul. Borisa Kraigherja 38 in Jelka Perger, Rabelčja vas, Ul. Borisa Kraigherja 38; Danilo Krajnc, Pobrežje 154 in Mira Horvat, Vintarovci 45; Stanislav Matjašič, Gerečja vas 44 in Jelka Zupanič, Hajdoše 26; Franc Anželj, Vitomarci 22 in Štefanija Zorko, Vitomarci 22; Ferdinand Rakuša, Ptuj, Ul. Borisa Kraigherja 25 in Daragica Lesjak, Ptuj, Ul. Borisa Kraigherja 25.

Umrli so:

Jožef Sakelšek, Naraplje 2, roj. 1906, umrl 10. 8. 1981; Elizabeta Kacjan, Stanečka vas 11/b, roj. 1907, umrla 11. 8. 1981; Dominik Karlovšek, Kicar 110, roj. 1920, umrl 11. 8. 1981; Marija Ivanuša, Ptuj, Volkmerjeva 10, roj. 1923, umrla 11. 8. 1981; Stanislav Prašnički, Paradiž 63, roj. 1927, umrl 12. 8. 1981; Alojz Slana, Trgovišče 62, roj. 1931, umrl 14. 8. 1981.

XII. FESTIVAL DZG PTUJ '81 BO 4. IN 5. SEPTEMBRA NA LETNEM PRIREDITVENEM PROSTORU V PTUJU

Letni prireditveni prostor v Ptuju bo 4. in 5. septembra ponovno prizorišče tradicionalnega ptujskega festivala domače zabavne glasbe, ki ga organizira Radio-Tednik v sodelovanju z RTV Ljubljana. Doslej je svoj nastop že zagotovilo 25 ansamblov, ki bodo nastopili prvi večer in se potegovali za zlato, srebro in bronasto Orfejevo značko, na drugem — večeru melodij pa bodo slišali dvajset novih domačih viž in napevov. Skupaj s priznanimi slovenskimi pevci jih bo izvajal ansambel Dobri znanci.

Za letošnji festival domače zabavne glasbe Ptuj 81' je bilo ponovno precejšnje zanimanje med ansambli, saj se jih je v začetku prijavilo prek 30, na avdiciji pa je odpadel le eden. Tudi veliko dobrih in znanih avtorjev se je odzvalo za drugi festivalski večer, ki bo kot kaže letos še kvalitetnejši kot lani.

Delavci zavoda Radio-Tednik smo v teh zadnjih avgustovskih dneh sredi zadnjih priprav na to največjo vsakoletno prireditev v ptujski občini, predvsem pa pri zagotavljanju potrebnega denarja. Brez pomoči združenega dela in pokrovitelja — Kreditne banke Maribor s poslovno enoto v Ptuju in številnega občinstva, ki vsako leto do poslednjega kotička napolni letni prireditveni prostor, finančnih sredstev za izvedbo festivala ne bi mogli zagotoviti.

O XII. festivalu DZG Ptuj 81' bomo podrobneje poročali prihodnji četrtek.

mš

TEDNIK

izdaja zavod za časopisno in radijsko dejavnost RADIO-TEDNIK 62250 Ptuj, Vošnjakova 5, poštni predal 99. Ureja uredniški kolegij, ki ga sestavljajo vsi novinarji zavoda, direktor in glavni urednik FRANC LAČEN, odgovorni urednik FRANC FIDERŠEK, tehnični urednik ŠTEFAN PUŠNIK. Uredništvo in uprava Radio-Tednik, telefon (062) 771-261 in 771-226. Celoletna naročnina znaša 300 dinarjev, za tujino 550 dinarjev. Žiro račun SDK Ptuj 52400-603-31023. Tiska ČGP Večer Maribor. Na podlagi zakona o obdavčevanju proizvodov in storitev v prometu je TEDNIK uvrščen med proizvode, za katere se ne plačuje temeljni davek od prometa proizvodov.

ZNIŽANJE
Posezonsko
do 40 %
v prodajalnah
Tekstilna hiša Merkur,
Dom, Zvezda
cen tekstilnemu blagu
od 15. avgusta do 15. septembra
emona
ptuj
merkur