Primorski DNEVNIK

št. 65 (15.509) leto LII.

PRIMORSKI DNEVNIK je začel izhajati v Trstu 13. maja 1945, njegov predhodnik PARTIZANSKI DNEVNIK pa 26. novembra 1943 v vasi Zakriž nad Cerknim, razmnožen na ciklostil. Od 5. do 17. septembra 1944 se je tiskal v tiskarni "Doberdob" v Govcu pri Gorenji Trebuši, od 18. septembra 1944 do 1. maja 1945 v tiskarni "Slovenija" pod Vojskim pri Idriji, do 7. maja 1945 pa v osvobojenem Trstu, kjer je izšla zadnja številka. Bil je edini tiskani partizanski DNEVNIK v zasužnjeni Evropi.

TRST - Ul. Montecchi 6 - Tel. 040/7796600
GORICA - Drevored 24 maggio 1 - Tel. 0481/533382
ČEDAD - Ul. Ristori 28 - Tel. 0432/731190

1500 LIR POŠTNINA PLAČANA V GOTOVINI SPED. IN ABB. POST. GR. 1/50%

ČETRTEK, 21. MARCA 1996

Izbira med treznostjo in sanjami

VOJMIR TAVČAR

Že prvi dnevi volilne kampanje kažejo, da bo do 21. aprila v Italiji vzdušje zelo napeto. Ofenzivo je začel Kartel svobošcin, ki ima kot glavno tarčo svojih žolčnih napadov zlasti premiera Lamberta Dinija, odkar je predsednik vlade sklenil, da kandidira in da se poveže z levosredinsko koalicijo Oljke. Napadi so dosegli višek zlasti z nastopom bivšega pravosodnega ministra Filippa Mancusa med torkovo predstavitvijo kandidatov desne sredine. Mancuso se je zagnal proti predsedniku vlade Diniju in predsedniku republike Scalfaru ter ju označil za »prijatelja ob malici« z zelo prozornim namigom na domnevna florentinska voajerja Pietra Paccianija in Maria Vannija.

Včeraj je leva sredina odgovorila na ofenzivo s »topnistvom«. Lamberto Dini je označil program Kartela za »pesek v oči«, D'Alema je dodal, da »desna sredina ruši državo«, Prodi pa jo obtožil, da je nekatera poglavlja svojega programa (na primer tistega o trgovini) Berlusconijevo zaveznistvo dobesedno prepisalo iz tez Oljke.

Vse to kaže, da v mesecu, ki nas ločuje od volitev, ne bomo priča umirjenemu soočanju o programih in projektih, ampak grobemu merjenju moči in udarcem »z gorjačo«. V tako volilno kampanjo sili Kartel, Oljka pa je vsaj včeraj temu nasedla.

Tudi s tega vidika sedanja volilna kampanja močno spominja na tisto izpred dveh let, ko je Berlusconi obljubljal volilcem nižje davke in milijon novih delovnih mest, medtem ko so Progresisti opozarjali predvsem na probleme, s katerimi se bo morala država spoprijeti. Tudi tokrat se lider Kartela ni izognil skušnjavi in je sklenil, da volilcem obljubi Indijo Koromandijo z odpravo obdačitve državnih zadolžnic in z novimi delovnimi mesti, medtem ko je program Oljke veliko manj propaganden in znatno stvarnejši.

Toda v dveh letih so se nekatere stvari le spremenile. V Kartelu svobošcin je prevladala Finijeva skrajna desnica, predvsem pa so italijanski državljani v sedmih mesecih Berlusconijevega vladanja lahko ugotovili, da je njegova Indija Koromandija samo v sanjski knjigi, saj je morala Dinijeva vlada ob podpori leve sredine tudi s strogimi ukrepi popravljati škodo, ki jo je povzročil njegov predhodnik.

Omejitve prometa v Trstu: še protest skupine trgovcev

TRST - Medtem ko so se na županstvu v dokaj napetem vzdušju nadaljevala pogajanja o prometnih omejitvah v mestu, je skupina trgovcev včeraj spet uprizorila protestni shod in nekaj časa ovirala promet na nabrežju. Obe strani sta vsekakor, kot kaže, precej blizu dogovora.

Trgovci naj bi sprejeli predlog Illyjeve uprave, po katerem bi Trst dobil status turističnega središča, uprava pa naj bi delno popravila ukrepe za omejevanje prometa in onesnaževanja. Omejitve bi veljale do 19.30 (sedaj veljajo do 20.30), popolnoma pa bi sprostili soboto, saj se trgovci zelo bojijo osipa kupcev iz Slovenije in Hrvaške.

Na 5. strani

VOLITVE / OLJKA PREDSTAVILA KANDIDATE

Dini: Program desnice je samo »pesek v oči«

Vprašanje davkov v ospredju polemike

RIM - Volilna kampanja se je vnela že ob samem začetku. Na torkove obtožbe Kartela je Oljka včeraj odgovorila s protiofenzivo vseh svojih komponent. Na novinarski konferenci za predstavitev kandidatov v rimskem hotelu Jolly so voditelji leve sredine odgovorili na obtožbe Kartela, predvsem pa Berlusconijevo zaveznistvo obtožili, da s svojo demagogijo in ekstremizmom ruši državo in njene ustanove.

»Pesek v oči« je premier Lamberto Dini označil program Kartela. D'Alema je dodal, da »Kartel ruši državo s hujskanjem avtonomnih delavcev proti odvisnim delavcem, Prodi pa obtožil tekmece, da so dobesedno prepisali nekatere dele programa Oljke. Najostrejša je bila polemika o zmanjšanju davkov.

Včeraj je predstavila svoj program v 10 točkah tudi SKP. Tajnik Bertinotti je poudaril, da je bistveni cilj v tem trenutku poraziti desnico, ki postaja nevarna za državo.

Na 2. strani

Prvi dan pomladi

Cvetenje mandeljnov v Bregu nas spominja, da je danes prvi dan pomladi

HAAG / PRVO ETNIČNO ČIŠČENJE V NEKDANJI JUGOSLAVIJI

Proces proti zločincem iz Vukovarja

Oficirji JLA Mile Mrkšić, Miroslav Radić in Veselin Šljivančanin so še vedno na prostosti

HAAG - Haaško mednarodno sodišče za vojne zločine na območju nekdanje Jugoslavije (**na sliki AP**) je včeraj začelo javno zaslišanje na osnovi obtožnice proti trem častnikom jugoslovanske vojske, ki so obtoženi za pokol v Ovčari v okolici Vukovarja. Zaslišanje se je začelo v odsotnosti osumljenih Mileta Mrkšića, Miroslava Radića in Veselina Šljivančanina, ki so še vedno na svobodi. Obtožnica omenjene tri častnike bremeni odgovornosti za smrt 261 ljudi, ki so jih 20. novembra 1991 odpeljali iz vukovarske bolnišnice. Zaslišanje naj bi predvidoma trajalo od šestih dni do dveh tednov.

DANES V PRIMORSKEM DNEVNIKU

Za evropeizacijo mladih

Združenje Casa d'Europa prireja cikel konferenc, s katerimi namerava utrditi v (šolski) mladini ideal o "evropskem domu".

Stran 3

Spet nesreča pri delu

Potem ko je predvčerajšnjim izgubil življenje uslužbenec Acega, je prišlo do nove nesreče pri delu, poškodoval se je delavec v škedenjski železarni.

Stran 5

Cene počasneje naraščajo

Tržaški občinski statistični urad je včeraj predstavil podatke o porastu cen v marcu, ki so potrdili, da se je naraščanje cen in s tem inflacije upočasnilo.

Stran 5

Devet ženskih pogledov

Na letošnjem Ricmanjskem tednu se je predstavilo tudi devet ustvarjalk, ki so v Babni hiši dale na ogled svoje likovne izdelke.

Stran 10

Ni bil ropar, ampak čuvaj

TRST - Policija je včeraj pozno zvečer pridrvela na Drevored XX. septembra, kjer naj bi bil v teku rop v zlatarni Marcuzzi na vogalu z Ul. del Toro. V notranjosti zlatarne so namreč nekateri mimoidoči opazili moškega, ki je sumljivo stikal v poltemi. Toda agenti so kaj kmalu ugotovili, da ni šlo za roparja, ampak za čuvaja, ki je opravljal običajno nočno kontrolo.

Ambasador Peter Bekeš na uradnem obisku v Trstu

TRST - Slovenski veleposlanik v Rimu Peter Bekeš je bil včeraj na predstavitvenem obisku v Trstu. Sestal se je s predsednikom deželnega svetaCruderjem, s predsednikom Dežele Cecottijem in s prefektom oziroma vladnim komisarjem Muscatellijem. Na sedežu generalnega konzulata Slovenije se je sinoči sestal tudi s predstavniki slovenske manjšine (Foto KROMA).

Na 3.strani

PETR/01

Ali imate še v rezarvoarju gorivo za ogrevanje stanovanja?

Lahko vam ga dostavimo v najkrajšem času s cisterno s števcem za natočeno gorivo.

TOTAL LUBRIFICANTI

PETROLCHIMICA ADRIATICA

IN DRUGE ZNAMKE: FIAT - AGIP CASTROL PERSIAN

TRST - Domjo 145 - Tel. 817395 - 824400

PRODAJA NA DEBELO IN NA DROBNO
- plinsko olje za ogrevanje
- mazivna olja za vse vrste motorjev

VOLITVE / PREDSTAVITEV KANDATOV LEVE SREDINE

Oljka polemično odgovorila na grobo ofenzivo Kartela

Premier Dini označil Berlusconijev program kot »pesek v oči«

Prodi, Dini in D'Alema (z leve) med včerajšnjo tiskovno konferenco Oljke (foto AP)

RIM - Volilna kampanja se je vnela ob samem začetku. Na torkovo ofenzivo Kartela svoboščin, ki je ob predstavitvi kandidatov grobo napadel voditelje Oljke, predvsem pa sedanjega premiera Lamberta Dinija, je leva sredina včeraj odgovorila z združenimi močmi in s prav tolikšno ostrino. Še najbolj oster je bil Lamberto Dini, ki je tarča ostrih napadov Silvia Berlusconija in njegovih somišljenikov, od kar je sklenil da kandidira in se poveže z Oljko Romana Prodija.

Leva sredina je sklicala včeraj novinarsko konferenco v rimskem hotelu Jolly, da bi predstavila svoje kandidate. Na novinarski konferenci so bili prisotni voditelji vseh komponent Oljke in vsi so pristavili svoj lonček v odgovarjanju na ofenzivo Kartela.

»Program Kartela je samo pesek v oči, ki hoče preslepiti volilce,« je dejal Lamberto Dini, ki je dodal, da je v Berlusconijevem zaveznistvu »prevladala skrajna desnica. Ce bi zmagala, bi Italija tvegala neupravljivost in bi se oddaljila od Evrope,« je dodal predsednik vlade. »Kartel svoboščin razkraja državo in njene ustanove s svojimi žolčnimi napadi,« je dodal Massimo D'Alema, po katerem »desnica hoče družbeni razkol in hujska neodvisne delavce proti odvisnim«. Tudi Romano Prodi, ki je običajno umirjen, ni skoparil z obtožbami. Berlusconija in njegove somišljenike je obtožil, da so v nekaterih točkah dobesedno prepisali program Oljke, pri tem pa bili še tako nemarni, da so še zgrešili spregatev. V dokaz so predstavniki Oljke razdelili prisotnim »inkriminirane« odstavke Berlusconijevega programa in primerjavo s tezami Oljke, ki so bile predstavljene 7. decembra. Na isti valovni dolžini so bili v svojem izvajanju tudi Gerado Bianco, Antonio Maccanico in Carlo Ripa di Meana.

Včeraj je predstavila svoj program tudi Stranka komunistične prenove. Gre za deset tez, v katerih sta med drugim predvideni uvedba premoženjskega davka in obdavčitev državnih obveznic nad 200 milijoni, če želi lastnik ohraniti anonimnost.

RIM / OSTRE KRITIKE NA RAČUN DAVČNE POLITIKE POLA SVOBOŠČIN

»Neodgovorna volilna demagogija«

Dini: odprava obdavčitve državnih obveznic bi samo škodila podjetjem

RIM - »Volilna demagogija«, »čista propaganda«, neodgovorne volilne obljube«: napoved Pola svoboščin, da bo v primeru volilne zmage odpravil davke na državne obveznice, res ni naletela na ugodne ocene. Sam predsednik vlade Lamberto Dini je opozoril, da bi uresničitev tega predloga ne prinesla v žepe davkoplačevalcev niti ene lire več, pač pa bi povzročila samo pretirani kompetitivnost obveznic v primerjavi z drugami oblikami investicij, kar bi škodovalo podjetjem. Prav zato je ta predlog »volilna demagogija, ki ne koristi nikomur,« je dejal Dini.

Še bolj odločen je bil v svojih kritikah predstavnik DSL in bivši predsednik poslanske zbornice Giorgio Napolitano, ki je obtožil Pol svoboščin neodgovornosti. »Nujnost bolj pravičnega in bolj enostavnega, v naslednji fazi pa tudi manj obremenilnega davčnega sistema je peav gotovo zelo resno vprašanje, ki se ga je treba letiti realistično, ne more pa biti predmet stvarne volilne kampanje,« je dejal Napolitano inpoudaril, da je treba nadaljevati po poti sanacije javne finance, krepitve kompetitivnosti italijanskega gospodarstva in povečanja zaposlovanja. V ta namen je nujno, da se Italija reši spirale zadolženosti in inflacije, v tem okviru pa so obljube o davčnih olajšavah po Napoletanovem mnenju neodgovorne.

Predstavniki Pola svoboščin te kritike seveda zavračajo, toda predvsem s protinapadi na račun Oljke, ne pa s tehničnim utemeljevanjem, zakaj bi odprava obdavčitve državnih obveznic koristila italijanskemu gospodarstvu. Za predstavnika KDC Clementeja Mastello zasledujejo kritike Oljke predlogu Pola svoboščin samo ta cilj, da bi volilci pozabili na volilno zavezništvo s SKP, ki bi nasprotno hotela povečati davke na obveznice. V resnici pa je davčna politika levice po mastellovi oceni »stara in lena«. Na isti valovni dolžini je tudi vodja NZ Gianfranco Fini, ki očita levici, da je »nesposobna doumeti potrebo po novi davčni politiki«.

PO UMIKU CECCHIJA GORIJA

Danes odločitev o TV prenosu nogometnih tekem

Dogovor Telepiù in Stream za prenos tekem po kablu

RIM - Kazalo je, da bo danes odločitev dokončna, vendar nekaj se je še zataknilo. Nogometni navdušenci bodo morali počakati do danes, preden si bodo lahko dokončno oddahnili ob novici, da jim bo tudi v prihodnji sezoni zajamčen televizijski in radijski prenos nogometnih tekem italijanskega prvenstva A lige.

Včeraj dopoldne je skupina Cecchi Gori, ki je ponudila najvišjo vsoto za odkup pravic do nekodiranega prenosa, umaknila ponudbo in se odpovedala pravicam v korist Raiu. Kazalo je, da je problem rešen. Toda zapletlo se je pri ponudbi Raia. V torek je kazalo, da bo Rai ponudila vsoto, ki jo je zajamčil Cecchi Gori (213 milijard lir letno), medtem ko je predsednica Letizia Moratti **(na sliki AP)** vztrajala pri svoji ponudbi 185 milijard lir letno. Del tako pridobljenih pravic naj bi Rai nato odstopila grupi Cecchi Gori (posnetek nedeljke nogometne tekme, prenos italijanskega nogometnega pokala in turnir za italijanski superpokal) v zameno za 68 milijard lir. Rai in Cecchi Gori sta baje pripravljena na dogovor, toda novi sporazum mora potrditi tudi nogometna zveza, ki se bo sestala danes.

Še večjo senzacijo pa je včeraj zbudil dogovor med zasebnim televizijskim koncernom Telepiù in podjetjem Stream iz državje grupe Stet za kodiran prenos nogometnega prvenstva po telefonskem kablu. Telepiù si je zagotovila pravice za kodiran prenos tekem tako po etru kot po kablu, po oceni izvedencev pa je prav ta sistem tisti, ki se bo v prihodnje ekonomsko najbolj obrestoval. Rai je bila izključena iz te tekme, ker ji vlada ni priznala pravice, da bi se ukvarjala tudi s prenašanjem kodiranega televizijskega signala. Nogomet kot najbolj priljubljen šport pa je lahko tisti adut, s katerim Telepiù lahko doseže tisto uveljavitev, ki je doslej ni dosegla z normalnimi programi.

MODENA / SKUPNO SPOROČILO

»Big Luciano« in žena Adua sta se ločila

MODENA - S skopim sporočilom, ki sta ga podpisala oba, sta zakonca Adua Veroni in Luciano Pavarotti včeraj sporočila, da se je njuna skupna pot po 36 letih zakona zaključila. S tem so se zaključila tudi ugibanja, če je ljubezenska zveza, ki se je že pred časom spletla med slavnim tenoristom in njegovo mlado tajnico Nicoletto Mantovani, trdna ali kratkotrajna muha. Kot je poudaril pravni zastopnik Adue Veroni Calisto Fornero, sta se zakonca Pavarotti razšla povsem sporazumno, finančna plat pa je bila definirana že prej, saj sta imela ločeni osebni premoženji.

»Big Luciano«, kot Pavarottiju pravijo njegovi številni ameriški oboževalci, ni namreč samo svetovno znan tenorist, temveč tudi pravcato podjetje. Sadove dolge in nadvse uspešne kariere tenorista, ki ima sedaj že 60 let, kar pomeni, da so najpomembnejše etape že za njim, sta preudarna Luciana in Adua znala pametno investirati. Hčerke Lorenza (33), Cristina (31) in Giuliana (28) so odločitev staršev sprejele brez pripomb, čeprav z obžalovanjem. Ločitve se ni veselila niti Adua, ki je pred časom izjavila, da morebitne moževe zahteve ne bo sprejela. Zadovoljen je seveda »big Luciano«, ki z Nicoletto - kot je dejal - preživlja čudovito obdobje.

Proces zaradi podkupnin Finančni straži

MILAN - Na milanskem sodišču se je včeraj nadaljeval proces zaradi podkupnin Finančni straži, na katerem je med obtoženci tudi Silvio Berlusconi. Včeraj je imel glavno besedo glavni obtoženec, bivši poveljnik milanske davčne policije gen. Giuseppe Cerciello, ki je v spontani izjavi govoril o svojem delu v Milanu in o sumih, da so nekateri finančni stražniki prejemali podkupnine. Bivši minister za finance Rino Formica pa je včeraj pričal, zakaj je odredil inspekcijo na finančni straži.

PO OBJAVI ZAPISNIKOV PRIČEVANJA STEFANIE ARIOSTO

»Afera Squillante« zadobiva vse bolj presenetljive obrise

Nove obtožbe proti Previtiju in številnim rimskim sodnikom

MILAN, RIM - Vihar, ki ga je s svojimi pričevanji o rimskem sodniku Renatu Squillanteju sprožila Stefania Ariosto, se še ni polegel. Prav nasprotno! Rimska Repubblica je včeraj objavila izvleček njenih izjav milanskim sodnikom in z njimi vpletla v zadevo še kopico znanih sodnikov in političnih predstavnikov. Spet je imela na muhi koordinatorja Forze Italie Cesareja Previtija, ob njem pa tudi nekdanjega pravosodnega ministra Mancusa, njegovega predhodnika Biondija, glavnega ravnatelja pravosodnega ministrstva Meleja, sodnika Carnevaleja in druge. Vsi so včeraj ogorčeno demantirali izjave in najavili, da bodo pričo in časopis, ki je objavil novice, prijavili sodstvu zaradi obrekovanja in žalitve.

O zadevi je spregovoril tudi milanski javni tožilec Francesco Saverio Borrelli. O imenih ni govoril, pač pa je le omenil, da nekateri sploh niso bili vpisani v register preiskovanih oseb, nekaj pa so jih vpisali, a so zatem zadevo arhivirali. Milanski sodniki so vsekakor poslali o vsej zadevi uradno sporočilo pravosodnemu ministrstvu in višjemu sodnemu svetu. Gre za rezervirano sporočilo, ki so ga sodniki poslali v Rim zato, ker so bili v preiskavo vpleteni tudi sodniki. Tolikšna rezerviranost vsekakor kaže, da so se v Milanu držali navodil, ki jih je pred nekaj dnevi dal predsednik republike Scalfaro glede tajnosti sodnih preiskovalnih postopkov.

Aretirani vodja rimskih preiskovalnih sodnikov Squillante medtem v milanskem zaporu Operi nadaljuje z gladovno stavko, ki jo je bil začel dan prej. Njegov branilec, odvetnik Pecorella, je včeraj vložil priziv na kasacijskem sodišču, v katerem zahteva takojšnjo izpustitev sodnika Squillanteja na svobodo. V obrazložitvi je zapisal, da milanski sodnik za predhodne preiskave naj bi ne bil pristojen za vodenje preiskave, sodnik naj bi ne upošteval olajševalnih okoliščin, poleg tega naj bi bila motivacija o hudih sodnikovih krivdah glede podkupovanja »nelogična«.

V zaporu ostaja tudi drugi aretirani obtoženec te rimsko-milanske sodne afere, rimski odvetnik Pacifico. Tako je odločil milanski sodnik za predhodne preiskave Rossato, ki je zavrnil zahtevo po izpustitvi iz zapora, ki jo je bil vložil Pacificov odvetnik Patanè.

Žena sodnika Squillanteja Liliana je včeraj v intervjuju za italijansko državno televizijo demantirala, da bi bila njena družina premožna, kot so v prejšnjih dneh poročali italijanski dnevniki, ki so namigovali, da naj bi sodnik skrival milijardni »zaklad«. Prav tako je zanikala, da naj bi prejela v darilo dragulje in druge dragocenosti. Vse, kar poseduje, naj bi bila izključno družinska last, je zatrdila Liliana Squillante novinarju.

TRST / NOVI SLOVENSKI AMBASADOR

Bekeš na obisku pri deželni upravi

Srečanje s Cruderjem, Cecottijem in vladnim komisarjem - Pogovor s predstavniki manjšine

Predsednik deželne vlade Sergio Cecotti in slovenski ambasador Peter Bekeš

TRST - Včeraj se je mudil na predstavitvenem obisku v Trstu novi slovenski veleposlanik v Italiji Peter Bekeš, ki se je sestal s predsednikom deželne vlade Sergiom Cecottijem, predsednikom deželnega sveta Giancarlom Cruderjem ter s prefektom oziroma z vladnim komisarjem Renatom Moscatellijem. Diplomatskega predstavnika, ki se je sinoči sestal s predstavništvom slovenske manjšine, je spremljala generalni konzul Republike Slovenije v Trstu Vlasta Valenčič Pelikan.

Kot beremo v tiskovnem sporočilu deželne vlade, sta predsednik Cecotti in ambasador Bekeš obravnavala odnose med Slovenijo in Furlanijo-Julijsko krajino ter izrazila skupno voljo in željo po vsestranski okrepitvi in izboljšanju le-teh. Gre za že ustaljeno dobrososedsko sodelovanje med obema realnostima, ki je nastalo in se razvijalo še v času, ko je bila Evropa razdeljena na dva bloka.

Cecotti in Bekeš sta tudi podčrtala, da nove razmere na mednarodnem prizorišču omogočajo še nadaljnjo krepitev tega sodelovanja, še posebno na področju kulture, znanstvenega raziskovanja, prometnih povezav, pristaniških infrastruktur in zaščite okolja. Posebno pozornost sta sogovornika posvetila problematiki in odprtim problemom narodnih manjšin v Furlaniji-Julijski krajini in v Sloveniji.

Slovenski ambasador se je, kot rečeno, srečal tudi s predsednikom deželne skupščine Giancarlom Cruderjem. Slednji ga je seznanil z odnosi, ki jih deželna uprava, še posebno pa deželni svet vzdržuje s sosednjo Slovenijo, še posebno pa s tamkajšnjim parlamentom.

Furlanija-Julijska krajina, Slovenija in Koroška, ki so pred časom dale pobudo za ustanovitev mednarodne delovne skupnosti Alpe-Jadran, je poudaril Cruder, nameravajo dosledno nadaljevati po začrtani poti. V tem okviru je Cruder seznanil Bekeša s konkretnimi pobudami, ki jih skupno načrtujeta deželna skupščina in slovenski parlament.

TRST / V GREGORČIČEVI DVORANI

Fojbe med zgodovino in politično zlorabo

Po uvodu treh zgodovinarjev živahna razprava

TRST - Fojbe, na videz "nedolžen" kraški pojav, globoka brezna v kamnita tla, po drugi strani pa pojem, ki v zgodovinskem, političnem in sploh družbeno-kulturnem preseku naše stvarnosti pomeni še nerazrešeno poglavje.

O fojbah še danes razpravljamo, danes morda še več in nevarneje, kot kdaj prej. Nekako od prvih desetletij tega stoletja se to vprašanje mučno vije skozi dogajanje časa, doživlja zlorabljanje na več ravneh, sproža različna gledanja, ne nazadnje pa postaja predmet podlega koriščenja za moralno izsiljevanje na ravni celo mednarodnih odnosov med Italijo in Slovenijo. Na koži manjšine, seveda.

Na razpravo o fojbah se je izzvalo veliko ljudi (Foto KROMA)

Baje dokončnega razčiščevanja bolečega vprašanja iz naše preteklosti se je pred nekaj leti lotila mešana komisija slovenskh in italijanskih zgodovinarjev. Fojbam, njihovi znanstveni in dosedanji družbeno-politični obravnavi pa je bilo posvečeno predsinočnje srečanje, ki sta ga v Gregorčičevi dvorani priredila Slovenski klub in pokrajinski odbor SKGZ za Tržaško. Gostje večera pa so bili trije zgodovinarji, Nevenka Troha, Boris M. Gombač in Katja Colja. Slednja je uvedla in vodila razpravo, ki se je po pričakovanjih hitro stopnjevala predvsem v drugem delu srečanja.

Zlohotne in nevarne trditve, ki se zadnje čase spet pojavljajo na obzorju, prikrivajo zgodovinska dejstva in obenem netijo nacionalistična trenja. Pojav je spremljal predlog molk, ki je med drugim dovolil tudi politično manipulacijo. Uvodne besede Katje Colja so ponudile iztočnico za obravnavo vprašanja, ki sta jo z različnih zornih kotov razvila ostala dva gosta večera. Boris M. Gombač, dolgoletni ravnatelj Slovenskega narodnega muzeja, je podal vpogled v čas zgodovine in vrsto dejavnikov, ki so na naših tleh botrovali k oblikovanju "pravega" vzdušja za še danes občuteno mednarodno trenje. Zgodovinske korenine pojava segajo dlje od dogodkov druge svetovne vojne, rastejo celo iz stoletnih odnosov med prebivalci tržaškega ozemlja. Splošna pot k demokratizaciji, ki se uvaja v italijanski kraljevini oz. deželah avstroogrskega cesarstva, v Trstu ne najde pravega odziva: dalje se ohranja mit o Trstu kot italijanskem mestu. Za slovenski prostor pa je naše mesto pojem odprtosti, v kulturnem, političnem, izraznem in sploh vseh smislih. V zadnjem letu vojne se niti zavezniškim silam ne posreči, da bi se v risanju novih meja in iskanju rešitev dogovorili o tržaškem prostoru: tako ostaja še dalje neko žarišče mednarodne napetosti, ki se vije v povojna leta.

Kot član slovensko-italijanske komisije se Nevenka Troha z vprašanjem o fojbah ukvarja predvsem znanstveno raziskovalno: njen poseg je torej ponudil odličen vpogled v doslej zbrano gradivo. Našteti podatki so utemeljeni, osnovani na pregledovanju raznih arhivov, slovenskega notranjega in pravosodnega ministrstva, Sove - Slovenske varnostne agencije. Nedostopna pa sta ključna arhiva, ki bi zbrane izsledke še dodatno utemeljila: dopise Ozne in vojnega sodišča pa hranijo v Beogradu oz. do osamosvojitve pri vojaškem sodišču v Sarajevu.

Ob prihodu v Trst je jugoslovanska armada osvobodila mesto in dejansko zasedla slovenske etnične meje: ob postavitvi oblastnega aparata pa je bil njen namen tudi v širjenju ideje o socialistični revoluciji. V zavesti italijanskega prebivalstva se je ojačila torej "slovanska nevarnost". Množične aretacije, ki so si sledile v dneh po zmagovitem prvem maju (bilo jih je več tisoč) so imele kot poglavitni vzrok označbo krivde fašizma, v neposrednem pomenu besede. V zmedi tedanjega časa je pri tem prišlo tudi do pomot, tako da so t.i. osebna obračunavanja sicer prisotna, a nikakor niso prevladujoči element. Na osnovi podatkov je bilo usmrčenih 582 oseb, med temi velika večina odraslih moških, več kot 400 iz skupine "oboroženih osebkov". Nemogoče je torej govoriti o genocidu, ki prizadene predvsem mlajše prebivalstvo. V fojbah pa je lahko prisotnih največ 423 trupel.

Da je ob tem še veliko odprtih vprašanj, dokazuje ne le tako množična prisotnost in pozorno zanimanje na predsinočnjem srečanju, temveč tudi pestra in bogata razprava, ki bi se prav verjetno lahko še nadaljevala v noč.

Damiana Ota

TRST / POBUDA ZDRUŽENJA EVROPSKI DOM

Mladim vcepiti resnični evropski ideal

Jutri se bo začel cikel konferenc, ki so namenjene študentom višjih srednjih šol

TRST - »Temeljni cilj našega letošnjega programa je, mlajšim rodovom uzavestiti evropski ideal, zato jim bomo orisali zgodovinski razvoj združitvenega postopka in razložili, katere opcije bodo mogoče v prihodnje.« Tako je predsednik združenja Casa d'Europa (Evropski dom) Alvise Barison predstavil cikel konferenc, ki so jih po dogovoru s tržaškim šolskim skrbnikom Vitom Campom namenili študentom višjih srednjih šol v Trstu - vključno s slovenskim znanstvenim licejem Franceta Prešerna.

Z leve: Rossetti, Barison in M. Anselmi (foto KROMA)

Predvideli so pet konferenc na sledeče teme: evropski ideal od izvora do danes; delovanje in pristojnosti ustanov Evropske unije; odnosi med EU ter srednje-vzhodno Evropo in Sredozemljem; politika EU v prid mladim generacijam. Beseda naj bi bila tudi o Trstu in Evropi: »Vendar bi bila v zdajšnjem predvolilnem vzdušju neumestna,« je dejal podpredsednik Evropskega doma Giorgio Rossetti.

Prva konferenca je že bila na univerzi, kjer je spregovoril redni profesor zgodovine političnih ved Giorgio Negrelli, ki bo jutri od 10.45 do 13. ure predaval še v dvorani Oceania na Pomorski postaji. Naslednje predavanje, ki ga bo imel direktor generalnega tajništva evropskega parlamenta Antonio Ducci, bo 29. marca na šoli Galilei v sodelovanju s Prešernovim licejem. Pozneje naj bi predavali še direktor zavoda Isdee Tito Favaretto, evroposlanec Luciano Vecchi in novinar Piccola Paolo Rumiz. Z nadaljnjimi pobudami bo združenje obravnavalo rasizem in ksenofobijo, skupno obrambo in zunanjo politiko EU, raztegnitev petnajsterice, njene odnose z deželo FJk, skupni evropski denar ter vprašanje "mladi in Evropa"; ta konferenca bo sovpadla z odprtjem centra za servisiranje in dokumentacijo, v katerem bo na voljo vse gradivo o razvojnih priložnostih, ki jih nudijo našim krajem evropski programi.

Na predstavitvi, ki sta se je udeležila še tajnica združenja Mariabice Anselmi in svetovalec Marco Favento, so poudarili, da bo Evropski dom podpiral kulturno sodelovanje s Slovenijo in hrvaško Istro, a tudi z Zagrebom in Beogradom. Pobude Evropskega doma so važne tudi zato, ker omogočajo seznanitev mladih z manjšinsko problematiko. (dg)

Umestitev tehnične komisije za jadranski koridor

TRST - Včeraj se je sestala na umestitveni seji posebna deželna tehnična komisija, ki bo morala preučiti probleme jadranskega koridorja. V komisiji sta poleg članov deželne uprave še profesorja Giacomo Borruso, Fabio Santorini. Komisija bo morala izdelati gradivo, ki bo skupno z gradivom ostalih zainteresiranih dežel bilo osnova za uresničitev potrebnih infrastruktur. V prvi fazi bo komisija pripravila gradivo, o katerem se bo v drugi fazi soočila z vsemi pristojnimi dejavniki.

Komisija je že določila prioritete, po katerih naj bi načrt jadranskega koridorja ovrednotil vlogo FJK kot vozlišča prometa med Severom in Jugom ter Vzhodom in Zahodom. V tem okviru je zato strateški interes FJK krepitev pristaniškega sistema in ureditev železniških povezav z benetkami in Ljubljano, ki naj bi omogočile hitrejši promet. Dežela je z zadovoljstvom ugotovila, da je prav v zvezi s tem vprašanjem državna železniška služba oblikovala ustrezno tehnično komisijo.

Zadovoljstvo SSO

GORICA - Svet slovenskih organizacij je v tiskovnem sporočilu z veseljem vzel na znanje vest, da bo pri deželnem oddelku za šolstvo in za kulturo delovala služba za narodne in jezikovne manjšine. SSO opozarja, da si je že več kot dve leti prizadeval za rešitev tega perečega vprašanja in to tudi v okviru deželne komisije, ki je bila ustanovljena na osnovi deželnega zakona št. 46 iz leta 1991 (deželni prispevki za slovensko manjšino).

Deželna komisija je v tozadevni resoluciji pozvala deželno vlado, da ustanovi zgoraj omenjeno službo za manjšine in da v zvezi s tem poskrbi za namestitev novega osebja.

GLOSA

Spet veter iracionalnosti in napadalnosti

JOŽE PIRJEVEC

Prejšnji teden je ruska Duma z združenimi glasovi komunistov pod vodstvom Zjuganova in fašistoidnih nacionalistov, katerim stoji na čelu Žirinovski, proglasila, da je bila razpustitev Sovjetske zveze konec leta 1991 ilegalna. Slo je seveda za povsem demagoško in deklarativno potezo, ki ne more vplivati na razmerja, kakor so se oblikovala v prostoru bivšega imperija, ki pa zgovorno kaže, v kakšni psihološki krizi je danes ruska politična elita in z njo ves narod. Rusi oddavnaj bolehajo za velikodržavnostjo, saj so prepričani, da so v vsem ogromnem evroazijskem prostoru, ki so ga v preteklosti obvladovali, edini državotvorni narod in jim s tem pripada pravica do nadvlade nad drugimi manjšimi narodi. Ni naključje, da stoji na začetku modernega ruskega jezika in zgodovinopisja, da ne rečem literature, Karamzinovo monumentalno delo v osmih knjigah, ki ni posvečeno zgodovini ruskega naroda, temveč nosi zgovorni naslov "Istorija gosudarstva Rossijskogo".

Sindrom velikodržavnosti, ki je izraz globokih pretresov neke družbe in s tem pravzaprav znak njene notranje razklanosti, seveda ni tipičen samo za Ruse. V današnjem svetu ga srečujemo tudi drugje, pri čemer je zanimivo opažati, kako se povsod pojavlja v podobnih oblikah in povsod raste iz simbioze populističnih in totalitarnih teženj. V svoji zbeganosti, ki ga je povzročil propad starega reda, njegovih vrednot in gotovosti, široke ljudske množice očitno povsod rade prisluhnejo zapeljivcem kot sta Zjuganov in Žirinovski, ki so jih polna usta obljub, da je mogoče na hitro razrešiti tegobe današnjega dne in se povrniti v mitične zlate čase. Prvi politik te baze - Slobodan Milošević - se je pravzaprav pojavil v Srbji, ki je v svojem velikodržavnem zagonu Rusiji v marsičem sorodna. Kot je ugotavljal pred kratkim moskovski kolega, simpatij Rusov za Srbe ni iskati toliko v skupnem slovanstvu in pravoslavju, kolikor prav v skupnem prepričanju, da so tako eni kot drugi državotvorni "par excellance" in v skupnem strahu pred ugotovitvijo, da morda vendarle ni tako.

Iste probleme je mogoče opaziti danes tudi na Kitjaskem. V primeru boja za nasledstvo, predvsem pa v vrtincu ogromnih ekonomsikh in socialnih preobrazb, si pekinški voditelji danes ne znajo pomagati drugače kot z obujanjem nacionalističnih čustev in z napadalno politiko do Tajvana, ki postaja iz ure v uro bolj nevarna. Sicer pa ni treba iti tako daleč za soočanje s podobnih sindromom. Kaj je namreč italijanska politika do Slovenije, če ne zapozneli in anahronistični odjek velikodržavnih in imperialnih ambicij, ki jih je rimska vlada uresničila le v kratkem in sramotnem času poznega fašizma. Toda te sramote se danes nihče več ne spominja, saj je tudi takoj po vojni italijanskemu narodu nihče ni znal oziroma hotel povsem razložiti. In tako je spet mogoče, da prisostvujemo apologiji Mussolinija, pa ne samo v časopisih, temveč tudi v nastopih, geslih in mišljenju populistično-demagoških politikov, ki se ponujajo zbeganemu in neukemu ljudstvu kot rešitelji iz vseh zagat. Skratka, od tirenskega do črnega in rumenega morja je v evroazijskem prostoru zavel veter iracionalnosti, napadalnosti in mitične zagledanosti vase, ki ne obeta nič dobrega. Vprašujem se, ali so evropski in ameriški politični vodilni sloji dovolj zreli, da bi razumeli potencialne nevarnosti tega velikodržavnega sindroma in ga znali s pravilnim ukrepanjem pravočasno tudi nevtralizirati.

KOROŠKA / ZELENI

Izid referenduma v Švici pozitiven tudi za Avstrijo

Tereza Stojsič za ustavni člen o zaščiti narodnih manjšin

DUNAJ - Nedavna referendumska odločitev Švicarjev, da se v njihovo zvezno ustavo vključi določilo, da je država dolžna skrbeti za razvoj in ohranitev jezikovnih manjšin, je za manjšinsko govornico Zelenih v avstrijskem parlamentu Terezijo Stojsić (na fotografiji) »pomemben mejnik v evropski manjšinski politiki, ki vliva upanje tudi manjšinam v Avstriji«.

Odločitev Švicarjev za ustavno zagotovljeno jezikovno in kulturno pestrost in za aktivno ohranjevanje teh vrednot je za avstrijske Zelene samo še povod več, da tudi Avstrija uresniči zahtevo po ustavnem določilu, v katerem se Republika Avstrija priznava k svoji zgodovinsko zrasli jezikovni, kulturni in etnični raznolikosti ter da bo to raznolikost v bodočnosti ne le ohranjevala, temveč krepila.

Predlog za tako ustavno določilo je v Avstriji v razpravi že nekaj mesecev, kot prva pa je tak ustavni ukrep predlagala Zveza slovenskih organizacij na Koroškem. Predlog ZSO, ki so ga medtem podprle tudi druge avstrijske manjšine (se posebej gradiščanski Hrvati), bo tudi predmet parlamentarnega »hearinga« danes na Dunaju, na katerega sta predsednika poslanskih klubov socialdemokratov in Ljudske stranke Peter Kostelka in Andreas Khol povabila predsednike in podpredsednike vseh narodnostnih sosvetev pri Uradu zveznega kanclerja.

Stojsičeva je v tiskovni izjavi še napovedala, da se bodo Zeleni po »švicarskem vzrocu« zavzeli vsaj za jezikovni člen v avstrijski ustavi, kajti sodobna manjšinska politika v Evropi bi morala pozitivno sprejeti jezikovne in kulturne razlike. »Šele ko bo večina prevzela in sprejela skrb za takšno raznolikost, bodo manjšinam sovražne sile izgubile svoj vpliv,« poudarja manjšinska govornica Zelenih in opozarja, da sta »stoletno sožitje in skupni razvoj ljudi različnih kultur, jezikov in ver Avstriji vtisnila svoj pečat«. Avstrija da bi morala na to bogastvo biti ponosna in to dejstvo ne le omeniti v vladnem sporazumu, temveč tudi v svoji ustavi.

Ivan Lukan

STRUNJAN / OBLETNICA

Spomin na otroke, ki so bili žrtve kazenske odprave fašistov

PIRAN - V Strunjanu, kraju med Izolo in Portorožem, kjer je tudi priznano zdravilišče za razna obolenja je bila v torek doživeta svečanost. Domačini so namreč želeli počastiti 50-letnico postavitve spomenika padlim v boju proti nacifašizmu, predvsem pa 75-letnico fašističnega nasilja nad otroki.

Spominsko svečanost so organizirali bivši borci in družinski člani padlih, ob sodelovanju krajevnih oblasti ter slovenskih in italijanskih šol piranskega območja.

Bila je to priložnost, da mladi in starejši rodovi povedo to, kar je moralo istrsko ljudstvo preživeti, ker se je zoperstavilo premoči takratnih fašitičnih oblasti, da je ostalo slovensko na tem območju.

Spomenik, ki so ga domačini postavili padlim, stoji sedaj sredi strunjanskega trga, skorajda na mestu, ki je bil pred 75 leti prizorišče nekaznovanega zločina fašitov nad otroci, ki so se na domačem travniku brezskrbno igrali.

Na ta dogodek, ki je bil samo nekak uvod v ustrahovalne akcije, požige in pobijanja smo morda v povojnem času že malo pozabili. Bilo je 19. marca leta 1921, ko so se fašisti pojavljali v vsej Istri kot neizprosni gospodarji. Skozi Strunjan je takrat šla železniška proga in tistega usodnega dne so se z vlakom skozi ta kraj vozili fašisti na poti v Istro. Ko je vlak privozil v Strunjan so iz vagonov streljali. Zadeli so dva dečka, ki sta se igrala tam v bližini, pet pa huje ranili. Nihče ni bil kaznovan zaradi tega zločina, družine so ostale same s svojo bolečino in žalostjo. Imena dečkov, ki sta izgubila življenje so: Renato Braico in Domenico Bartole.

Vso to bolečino in žalost, pa tudi v spomin na čase, ko so fašisti divjali po Istri, so na torkovi svečanosti izpovedali govornika in mladi s petjem in recitacijami.

Med udeleženci je bila tudi zdravnica Pavla Jerina, ki je vodila partizansko bolnico ki je bila po njej tudi imenovana. Ker je bila na zdravljenju v Strunjanu, je želela sodelovati na svečanosti.

Neva Lukeš

Natečaj ZSKD za oblikovanje Zvezinega prapora

Natečaja se lahko udeležijo likovni ustvarjalci treh pokrajin Furlanije - Julijske krajine. Osnutke lahko avtorji pošljejo na sedeže ZSKD v Gorici (Ul. Malta 2, 34170 Gorica) v Trstu (ul. S. Francesco 20 - 34133 Trst) in v Čedadu (ul. IX. Agosto, 8 - 33043 Čedad) najkasneje do 30. aprila 1996.

Osnutek ali osnutki (vsakdo lahko pošlje tudi več izdelkov, le da so označeni z drugačnim geslom) morajo odgovarjati naslednjim pogojem:

- prapor naj upošteva zvezin znak; če ga ne, naj zabeleži razpoznavno značilnost našega prostora in manjšinskega življenja;
- osnutki naj bodo označeni na hrbtni strani z geslom;
- osnutkom naj avtorji priložijo zaprto kuverto z geslom na zunanji strani. Kuverta naj vsebuje osebne podatke avtorja z naslovom in telefonsko številko.

Vse osnutke bo pregledala sotrokovna komisija, ki jo bo imenoval odbor ZSKD in javil sestavo tisku.

Izbran osnutek bo primerno nagrajen.

PATRONAT INAC SVETUJE

Predčasna upokojitev

Določila zavarovalnega zavoda INPS

»Še vedno mi ni povsem jasno, kdaj se bom lahko upokojil, sedaj ko veljajo novi zakoni. Imam 50 let in v teku tega leta bom dopolnil 35-letni delovno dobo. Zaposlil sem se pri 15. letu in sem stalno delal. Imel sem dve krajši prekinitvi, vendar so mi priznali brezposelnost. Bom moral delati do 40 let prispevkov, ali se bom lahko upokojil pri 52. letu?« S.M.

Zakon o pokojninski reformi je začel veljati s 1. januarjem 1996. Zavarovanci, ki so v teku leta 1995 dopolnili 35 let delovne dobe, se lahko predčasno upokojijo (takoimenovana »anzianitá«) kadarkoli, saj se ne upošteva minimalna starost, kot to določajo novi predpisi. Pri tem pa velja poudariti, da ne pridejo v poštev simbolični prispevki za obdobje brezposelnosti oziroma bolezenske odsotnosti.

Kdor pa bo dopolnil 35.letno zavarovalno dobo letos ali kdaj pozneje, mora v tem prehodnem obdobju izpolnjevati nekoliko strožje pogoje. Možni sta dve opciji: vsaj 35 let plačanih prispevkov in dopolnitev 52. leta starosti (leta 1998 bo pravica dozorela pri 53. letu in leta 2006 komaj po dopolnjenem 57. letu); predvidena je upokojitev tudi pred 52. letom, vendar mora zavarovanec imeti vsaj 36 let prispevkov. Skrbstveni zavod INPS je v okrožnici pojasnil, da teh 36 let mora zaobjemati najmanj 35 let rednega odvisnega delovnega razmerja in v tem primeru se upoštevajo tudi morebitna obdobja brezposelnosti bolezenskega dopusta. Kdor dopolni polno 40-letno zavarovalno dobo, se lahko upokoji takoj, ne glede na starost.

Znano je, da mora zavarovanec ob uveljavitvi predčasne pokojnine prekiniti delovno razmerje. Te obveznosti pa mu ni treba spoštovati, če ne dela s polnim urnikom, ampak le part-time. (ma)

PISMA UREDNIŠTVU

Fernetiči: smetišče blizu vasi

Gozd, ki se nahaja pred mostom nad železnico blizu avtoporta na Fernetičih (državna cesta 202) in nasip v bližini naših bivališč so postali gnusna smetišnica.

Župani občin Repentabor in Trst, občinski odbori in sile javnega reda so danes pokazali popolno nezanimanje, kljub da so bili večkrat seznanjeni z nastalim položajem. Problem se lahko reši samo z javno čistočo in morebitnimi globami.

Tudi del avtoceste, ki bi moral biti dokončan že pred dvema letoma, je postal javno smetišče.

Skupina naveličavih družin iz Fernetičev. (Sledijo podpisi)

O delegaciji Trgovinske zbornice v ZR Jugoslaviji

Spoštovano uredništvo

Glede na članek objavljen v Slovenskem glasu št. 43 z dne 14. marca 1996 o delegaciji Tržaške trgovinske zbornice v Zvezni republiki Jugoslaviji bi rad obvestil cenjenega gospoda novinarja, ki je članek pripravil, o nekaterih netočnostih v zvezi z mojo osebo in delegacijo na sploh.

Najprej bi svetoval naj se cenjeni gospod novinar dobro informira glede točne sestave delegacije, katere spisek dostavljam v prilogi, nato pa naj dobro pregleda njegove informacije o takozvanih "eskagezejevcih"ali "saftijevcih", kajti podjetje Money Time International Srl iz Ronk ni nikoli delovalo v sklopu teh organizacij. Glede mojih osebnih izkušenj pa lahko brez nikakršnega problema izjavim, da sem bil zaposlen kot uradnik v začetku svoje kariere pri podjetjih v sklopu družbe Safti in da me te izkušnje niso prikrajšale v življenju, obratno, dobil sem dobro šolo za moje nadaljnje delo.

V vezi s tem, da smo se predstavili kot "Taljani" bi rad obvestil cenjenega gospoda novinarja, da kar se mene tiče sem se vedno predstavil kot Slovenec, pripadnik narodne manjšine v Italiji, čeprav predstavnik firme Money Time International Srl katere sedež je polnopravno v Italiji.

Glede vloge duhovnega vodje delegacije dr. Semena moram še dodati, da z njim nisel imel nobenega stika kajti, kot vsak drugi dober podjetnik, sem tudi sam raje iskal potencialne poslovne partnerje, ne pa duhovne pomoči.

Nazadnje bi rad svetoval uredništvu in sploh organizaciji, ki vodi Slovenski glas, naj se res bori za svobodne, demokratične, pluralistične volitve med Slovenci v Italiji, ne pa za popolno izginotje vseh slovenskih organizacij v zamejstvu, katere so bile ustanovljene v povojnem času, čeprav tudi one nosijo moralno krivdo za nastanek "časopisov" kot Slovenski glas in sličnih organizacij (beri Slovenska gospodarsko prosvetna skupnost).

S spoštovanjem

Davide Peric

MESTNI PROMET / PO PONEDELJKOVEM HRUPNEM PROTESTU

Občina in trgovci še niso dosegli dogovora

Včeraj spet "spontana" manifestacija na nabrežju

Omejitev mestnega prometa se dalje razdvaja Illyjevo upravo in trgovce, čeprav so včerajšnji pogovori beležili korak naprej, tako da se na obzorju pojavljajo nekatere spremembe k planu, ki ga je izdelala Občina. Če bodo združenja trgovcev sprejela, da bo Trst dobil pravni položaj turističnega mesta (v tem primeru bi trgovine lahko bile odprte tudi v ponedeljkih), je uprava pripravljena spremeniti prometne omejitve. Zapora naj bi trajala do 19.30 in ne do 20.30, v soboto pa le dopoldne ali popoldne, spremenili naj bi tudi "zemljevid" prepovedanih ulic.

Na srečanjih, ki se jih je udeležil tudi zastopnik SDGZ, vsekakor ni manjkalo slabe krvi in tudi polemičnega vzdušja, ki je v marsičem posledica ponedeljkove hrupne manifestacije nekaterih trgovskih združenj. Da nekateri trgovci se dalje vztrajajo na brezkompromisnih stališčih priča tudi včerajšnji protest, med katerim je nekaj desetin trgovcev za nekaj časa spet oviralo promet na nabrežju. Organizatorji trdijo, da je šlo za spontano manifestacijo, škoda le, da so jo v tisku napovedali dan prej. Zastopnik SDGZ Andrej Šik nam je vsekakor povedal, da so dokončno rešili vprašanje dovolilnic za obrtnike, za katere se člani slovenske stanovske organizacije lahko obrnejo na sedež združenja.

Zveza za okolje (Legambiente) seveda zagovarja ukrepe uprave in podčrtuje, da bo treba posledice teh ukrepov uravnoveseno oceniti šele čez nekaj dni. Napeto vzdušje, ki se je v zadnjih dneh ustvarilo v mestu, žal ni novo in je v marsičem podobno vzdušju in reakcijam na ukrepe, ki jih je svojčas sprejel pokojni odbornik Ceccchini. To napeto vzdušje se je takrat, kot vemo, izrodilo v tragično dejanje.

Zveza za okolje je mnenja, da projekt Illyjeve uprave ni nepopravljiv in ga je zato mogoče popraviti in vsebinsko dopolniti, ne pa ga radikalno spremeniti, kot želijo in zahtevajo nekateri. Naravovarstvena organizacija vabi vsekakor Občino, da se pri morebitnih popravkih in dopolnilih ne posvetuje samo s predstavniki trgovcev, a z vso pisano mestno skupnostjo.

Tudi včeraj je skupina trgovcev s protestom ovirala promet na nabrežju (f. KROMA)

ŽELEZARNA / S POMOČJO DEŽELNE UPRAVE

Sindikat izboril potrdilo obvez

Lucchini bo speljal vse naložbe

Jeklarska grupa Lucchini, ki je avgusta lani kupila škedenjsko železarno in skupaj s traderskim podjetjem Bolmat ad hoc ustanovila družbo Servola, se je obvezala, da bo navezala tesnejši in trajen dialog s predstavniki sindikalnih organizacij, krona vsega pa naj bi bilo skupno preverjanje o prihodnosti tovarne, do katerega bo menda prišlo ob nastopu poletja. Naveza Bolmat-Lucchini bo na ta način skušala ugoditi zahtevi po najpopolnejši preglednosti napovedanih naložb v okviru industrijskega načrta za razmah železarne, ki so jo že večkrat iznesli sindikalisti. Ti so v dogovoru z deželnim odbornikom za industrijo družbin izraz dobre volje povoljno ocenili in zdaj kajpak pričakujejo, da bodo besedam sledila dejanja.

Skratka, med včerajšnjim sestankom na odborništvu v ulici Trento je zastopstvo Lucchinijevega kolosa potolažilo glasnike železarjev in drugih uslužbencev pod Škednjem: »Vpis osemdesetih delovnih moči v dopolnilno blagajno za tri mesece, ki so nam ga narekovale neugodne tržne razmere, je zgolj začasen ukrep, kajti vedeti morate, da odločno potrjujemo tako vsebinsko kakor operativno plat industrijskega projekta in voljo po njegovi speljavi.«

Kaj to pomeni? Napovedana izgradnja termoelektrarne ostaja zapisana kot strateško pomembna investicija, ki pa jo bo mogoče uresničiti šele takrat, ko bo ustanova Enel zares prešla v zasebne roke. Kakor je znano, bodo del proizvedene elektroenergije prodajali ravno Enelu, ki je zaenkrat še državna last. Vendar Lucchini s pomočjo podjetja Acega že preverja razsežnosti morebitnih potrošniških nis. Z druge strani Bolmat in upravitelji Državnih železnic preverjajo možnost za ustanovitev družbe (Siderlog), ki naj bi upravljala terminal za razsute tovore, medtem ko bo na valjarno treba počakati vse dotlej, dokler ne bo proizvodnja v jeklarni prešla iz preizkusne v redno obratovalno fazo. (dg)

VČERAJ PREDSTAVILI PODATKE ZA MAREC

Cene počasneje naraščajo

Ugotovitev odgovornih za statistični urad tržaške občine

Od začetka letošnjega leta je opazna upočasnitev naraščanja cen, kar vpliva na inflacijo, ki se je nekoliko umirila. Odgovoren za statistični urad pri tržaški občini Paolo Marass je na včerajšnji predstavitvi začasnih marčnih podatkov za Trst naglasal, da je ob prehodu v novo leto prišlo do inverzije tendence, kar pa seveda ne pomeni, da se cene ne višajo, temveč da naraščajo počasneje. Glede na februar so cene v Trstu narasle za 0,3, letni povišek pa znaša 5 ods.; februarski mesečni porast cen je dosegel 0,5, letni pa je bil 5,3 ods., tako je s statističnimi podatki podprto Marassovo izvajanje.

Na osnovi izdelanih podatkov, ki niso dokončni, so marca najbolj narasli stroški za zdravstvene storitve (0, 6), gre za postavko, ki je v enoletnem razdobju zabeležila najnižji porast (2, 7 ods.). Za pol odstotka so se v enem mesecu dvignili tudi stroški za prevoze in oblačila-obutev. Pri vrsti postavk pa sploh niso zabeležili sprememb. V enem letu sta se zelo občutno zvišali postavki, ki se nanašata na stroške za pohištvo in hišno opremo (7 ods.) in pa za stanovanje, vodo, elektriko in ogrevanje (6,1 ods.). Vrsta pomembnih postavk (nakupi oblačil in obutve in pa hrane) pa se je dvignila vsaj za pet odstotkov.

V Trstu so podatke za marec predstavili prvi (z Benetkami) med vzorčnimi mesti, čez približno 20 dni bodo po izračunu Istata znani vsedržavni podatki. Tržaški porast, je bilo rečeno, je navadno višji od vsedržavnega povprečja, kar je skupna značilnost severnoitalijanskega območja.

APRILSKE VOLITVE

Kandidati Prodijeve Oljke snujejo volilno kampanjo

V volilnem "štabu" Prodijeve Oljke v Ul.Foscolo je v teh dneh vse živo. Številni aktivisti (vsi delajo brezplačno) pripravljajo vse potrebno za volitve, kandidati Fulvio Camerini, Paolo Rumiz in Orazio Bobbio pa, skupno s sodelavci, snujejo predvolilno strategijo in seveda razne pobude ter manifestacije, ki jih bodo izpeljali do petka, 18.aprila, ko se bo uradno končala volilna kampanja. Široka delegacija krajevne Oljke se bo udeležila sobotne in nedeljske vsedržavne skupščine Prodijevih odborov, ki bo v Milanu.

Ljudska stranka prireja danes ob 18.uri na svojem sedežu v Ul.S.Giovanni 5 srečanje o kočljivih vprašanjih mestnega trgovskega sektorja. Govorili bodo med drugim podpredsednik Dežele Degano, občinski odbornik Neri, predsednica Zveze potrošnikov Nemez in ravnatelj deželnega oddelka za trgovino Richetti.

Tržaška Severna liga pa obvešča, da se bodo krajevni Bossijevi pristaši v nedeljo množično udeležili nedeljskega shoda v Pontidi, kjer bodo »krstili ustavo severne Italije«.

ŽELEZARNA / PRI ČIŠČENJU SICER UGASLEGA PLAVŽA

Delavec težje poškodovan

Niti se še ni polegel tragični odmev po predvčerajšnji nesreči pri delu, ki je terjala življenje 45-letnega uslužbenca Acega Maria Urzana (njegov delovni tovariš, 25-letni Davide Apollonio, se je udaril v obraz in si zlomil zapestje), ko je prišla vest o novi nezgodi, tokrat iz škedenjske železarne. Žrtev je 50-letni Luciano Bencich, ki si je poškodoval vretence in se bo moral zdraviti poldrugi mesec.

Bencich je bil zaposlen pri čiščenju nekega ugaslega plavža, ko naj bi se od stene plavža odtrgal velik kos kovine. Kovina ga sicer ni zadela neposredno, pri padcu na tla pa se je razletela, a eden od drobcev mu je priletel v trebuh. Bencich je odskočil, pri čemer je padel na hrbet in se močno udaril. Prav udarec naj bi bil povzročil poškodbo. Tovarniški svet železarne je zahteval takojšen sestanek z odgovornimi za varnost v podjetju.

Medtem so se pri Acega odločili, da pregledajo vse električne drogove, podobne tistemu, ki je zakrivil Urzanovo smrt. Doslej so sicer že imeli težave z drogovi, vendar so bili drugačne vrste in so jih v glavnem že odstranili. Nikoli pa niso imeli nevšečnosti z železnimi električnimi drogovi: kaže, da gre sploh za prvi primer v Italiji. Zaenkrat niso še ugotovili, zakaj ga je rja na spodnjem delu povsem razjedla: domnevajo, da je rjo pospešila bližina morja, torej razpršene kapljice slane vode, ki jih nanaša veter. Drugi omenjajo bližino železniške proge, spet tretji galvansko elektriko. Na vsak način bodo droge natančno pregledali, posebno na barkovljanskem področju. V mestu jih je okrog 10 tisoč, nekateri so stari tudi 70 let in so v odličnem stanju.

O smrti Maria Urzana je spregovoril tudi občinski svetovalec SKP Jacopo Venier, ki je nesrečneža tudi osebno poznal. Venier pravi, da se Urzan ni nikoli sprijaznil z nenakšno pasivno vlogo, temveč je bil prepričan, da je njegova dolžnost, da kot protagonist sodeluje pri delu v podjetju in v mestu. Venier pravi še, da je morda res tako hotela usoda, vendar dodaja, da bi v mestu ob morju lahko kdo pomislil, da rja razjeda kovine.

Na vsak način je naša dežela na žalostni lestvici nesreč pri delu med prvimi v Italiji (pred njo so samo Ligurija, Dolina Aosta, Umbrija in Tridentinska-Južna Tiroska). Na 100 zaposlenih so v zadnjih dveh letih v industrijskem sektorju prijavili 37,9 nesreč (vsedržavno poprečje je 26,1). Ranjencev je bilo skupno 54,765, smrtnih žrtev 82, torej ena smrtna žrtev vsakih devet dni. Poleg osebnih in družinskih tragedij (ne gre samo za smrtne žrtve, pomislimo tudi na hude invalide), to predstavlja zelo veliko breme za družbo (več kot 40 tisoč milijard lir na leto).

Srečanje glasbenih šol

Danes popoldne, ob 17. uri, bo v dvorani Prosvetnega doma na Opčinah tretje od letošnjih štirih predvidenih Srečanj glasbenih šol Primorske, tokrat v organizaciji glasbene šole GM iz Trsta. Predstavili se bodo gojenci za klavir, oboo, fagot, tolkala in harmoniko glasbenih šol iz Ajdovščine, Glasbene matice iz Gorice, šole Centra "Emil Komel" iz Gorice, Idrije, Izole, Kopra in Pirana, Nove Gorice, Postojne, Sežane, Tolmina in Glasbene matice iz Trsta, kot gostje pa iz glasbenih šol iz Cerknice in Vrhnike. Skupaj bo na programu kar 38 točk. Glasbena šola GM bo zastopana z dvema pianistoma, tremi harmonikarji in enim trobentistom. Srečanje glasbenih šol na Opčinah je s sponsorstvom omogočila Zadružna kraška banka na Opčinah.

Tudi delegacija iz našega mesta na manifestaciji proti mafiji

Združenje »Libera«, v katerega je včlanjeno več kot 500 krajevnih in vsedržavnih skupin, ki se zavzemajo za boj proti vsaki obliki mafije, je pobudnik celodnevne manifestacije v Rimu, kjer bodo počastili spomin na žrtve tega družbenega zla. Pobudo bodo vsako leto ponovili v drugem mestu, in sicer istega dne, 21. marca, torej na prvi dan pomladi, kar ima simboličen pomen.

Referent združenja »Libera« v naši deželi je skupnost San Martino al Campo, ki jo je pred 25 leti ustanovil duhovnik Mario Vatta in ki je v Rim poslala svojo delegacijo. Kdor bi želel sodelovati pri bodočih pobudah, se lahko oglasi na sedežu skupnosti v Ul. Gregorutti 2 (tel. 040-774186, tel./fax 040-775497) od ponedeljka do petka (9.00-13.00, 15.30-19.30).

NOVICE

Priprave Kmečke zveze na občni zbor

Drevi ob 20.30 se sestane glavni svet Kmečke zveze. Tokrat bo seja skoraj izključno posvečena pripravam na občni zbor organizacije, ki bo v nedeljo, 31. marca v Prosvetnem domu na Opčinah.

Milje: skupščina SKP in hud razkol v DSL

Nezaupnica miljskemu županu Sergiu Milu je, mimo vseh polemik, povzročila tudi razkol v krajevni Demokratični stranki levice. Člani sekcijskega vodstva Giovanni Chessa, Tullio Morgutti, Giorgio Marzi in Fulvio Vallon (slednji je tudi občinski svetovalec, ni pa podpisal nezaupnice) so se distancirali od pobudnikov te politične akcije in izrazili upanje v dialog, ki bi preprečil razpust občinskega sveta.

Stranka komunistične prenove pa vabi člane in somišljenike na jutrišnjo skupščino (ob 17.uri na strankinem sedežu v Miljah), na kateri bodo obsodili tolpo neodgovornih, takole piše v vabilu, ki poriva Občino v politični in upravni propad. Skupščino bosta uvedla pokrajinski tajnik Giorgio Canciani in sekcijski sekretar Diego Apostoli.

Msgr. Marino Qualizza v Časnikarskem krožku

V okviru srečanj »Trst-Videm dve mesti-dve zgodovini« bo danes ob 18. uri predaval v Časnikarskem krožku na Korzu 13 v Trstu msgr. Marino Qualizza, ravnatelj Instituta za verske znanosti v Vidmu in odgovorni urednik glasila Dom. Tema njegove razprave bo Cerkev in družba v Furlaniji.

ŠOLSTVO / PODATKI

Vpisi v prve razrede višjih srednjih šol

Največ vpisov na znanstvenem liceju

V prvih razredih slovenskih višjih srednjih šol bo v prihodnjem šolskem letu sedelo nekaj manj dijakov kot v letošnjem. Tako izhaja iz pregleda vpisov na višje srednje šole. V februarskem roku se je odločilo, da bo po dokončanem obveznem šolanju nadaljevalo študij na višjih šolah 148 dijakov, medtem kot jih letos obiskuje prve razrede 156.

Tudi letos se je največ dijakov (več kot ena tretjina) odločila za znanstveni licej Franceta Prešerna. Lani je največ »realčanov« izbralo jezikoslovno smer, letos pa je bila najbolj privlačna klasična znanstvena smer: zanjo se je odločilo 27 dijakov.

Mnogo manjše je bilo zanimanje za klasični licej. Na tej šoli beležijo le tri vpise. Šola torej tvega, da izgubi prvi razred (ali točneje: 4. višjo gimnazijo). Ravnatelj Tomaž Simčič meni, da ni v tem pogledu še nič odločenega. V prejšnjih letih so tudi na drugih šolah beležili podobno nizke vpise, a je naknadno število vpisanih vendarle toliko naraslo, da so šole obdržale prvi razred.

Na trgovskem tehničnem zavodu Žige Zoisa so zabeležili zadovoljiv vpis tako na oddelku za knjigovodje kot tudi na oddelku za geometre (35 vpisanih na prvem, 11 na drugem). Lanska »kriza« vpisov se torej ni ponovila.

Na pedagoški licej A. M. Slomška se je vpisalo 18 dijakov. Med vpisanimi je tudi dijakinja iz Slovenije. Prav v zvezi z vpisi dijakov iz Slovenije je treba podčrtati, da so se v prejšnjih letih vpisovali tudi ob koncu pouka. Zato je povsem možno, da se bo število vpisanih na slovenske višje srednje šole (ne le na pedagoški licej) do septembra še povečalo.

Rahlo se je znižalo število vpisov na poklicni zavod Jožefa Stefana. Med 29 vpisanimi jih je 12 izbralo oddelek tehnikov elekrične in elektronske industrije, 9 jih bo sedelo v prvem razredu oddelka tehnikov orodne mehanike, 8 pa jih je izbralo oddelek bioloških in kemijskih tehnikov.

VIŠJA SREDNJA ŠOLA	1996/97 1. r.	1995/96 1.r.
Znanstveni licej F. Prešeran	52	62
Klasični licej F. Prešerna	3	10
Trgovski tehn. zavod Ž. Zoisa	35	25
Oddelek za geometre	1	8
Pedagoški licej A. M. Slomška	18	15
Poklicni zavod J. Stefana	29	36
SKUPNO	**148**	**156**

IZUMI / PRI PADRIČAH

Kozmična očala nove maže in »super« penicilin

Plodno delo Centra za raziskave

Kozmična očala, nova maža za hitrejše in predvsem estetsko bolj učinkovito celjenje ran ter nov način pridobivanja penicilina - toliko novosti je v zadnjih časih izšlo iz laboratorijev padriškega Centra za znanstvene in tehnološke raziskave.

Kozmična očala je med svojim bivanjem v vesolju na ruski vesoljski postaji Mir uporabljal astronavt Sergej Andrejev. Gre za nov tip naočnikov, nekakšen teleskop iz silicija, s pomočjo katerega so začeli raziskavo o pojavu svetlobnih bliskov, kakršne zaznavajo vesoljci med svojimi poleti. Sedaj bodo ta preizkušena očala pregledali pri družbi za mednarodno sodelovanje med Italijo in Rusijo na vesoljskem področju.

Novo mažo za hitrejše celjenje ran so izdelali v laboratorijih podjetja Polytech. Medtem ko so dosedanje maže temeljile na oljnati osnovi, pa nova uporablja predvsem vodo, zaradi česar jo koža tudi lažje sprejme in se zato tudi prej zaceli, sta ob položitvi patenta zatrdili izumiteljici Antonella Flaibani in Valentina Gombac.

V mednarodnem Centru za genetsko inženirstvo in biotehnologijo pa so izumili nov način pridobivanja penicilina. Pri tem so uporabili nov tip kvasa, s pomočjo katerega lahko pridobijo od pet- do desetkrat večjo količino penicilina. Patent tega izuma sta vložila raziskovalca Carlo Bruschi in Goran Ljubijankič.

GOETHE-INSTITUT / PROTESTI

V mestu ima posebno in važno vlogo

Danes bo izrečena nepričakovana in grenka odločitev o zaprtju Goethe-Instituta, ki ima svoj sedež v Ul. Coroneo 15; novica je v prejšnjih dneh prišla popolnoma nepričakovano, čeprav so uslužbenci vedeli že pred meseci, da namerava vodstvo ustanove zapreti eno od sedmih italijanskih podružnic. Krajevno ravnateljstvo ustanove se je obrnilo na predstavnike oblasti, pa tudi na občane in člane, da izrazijo svoje ogorčenje glede take odločitve nemškemu zunanjemu ministrstvu in glavni direkciji ustanove.

Poziv je naletel na plodna tla, saj so na tržaškem sedežu že prejeli več protestnih faxov. »Odločno protestiramo proti odločitvi, da bi zaprli Goethe Institut v Trstu - je zapisano v brzojavki, ki jo je Zveza slovenskih kulturnih društev odposlala nemškemu zunanjemu ministru Klausu Kinklu«; ZSKD v brzojavki nadalje poudarja, da »ta ustanova odigrava v našem mestu pomembno in posebno vlogo ne le v kulturnem, temveč tudi v gospodarskem življenju«.

Deželna svetovalska skupina SKP pa je vložila vprašanje predsedniku deželnega odbora; v njem med drugim poudarja, da vest o zaprtju instituta preseneča tudi zaradi dobrih odnosov med Deželo in Bavarsko, zaradi česar se z obžalovanjem opaža, da je prav tržaški sedež prvi od sedmih, ki ga bodo zaprli; SKP tudi ugotavlja, da kulturni institut dela čast mestu in da je prepotrebna povezava s kulturo držav germanskega jezika ter važna opora za študije Tržaške in Videmske univerze. SKP zato poziva predsednika Dežele, da bi izkoristil svoje dobre odnose z Bavarsko in posegel za preklic take odločitve. Indipendentistično gibanje Svobodni sever pa v tiskovnem poročilu pravi, da je nameravano zaprtje instituta še en dokaz o polomu starih in novih vodstvenih razredov, ki so upravljale in še upravljajo Trst.

V Škednju razstava del Marte Werk-Volk

Jutri bo v društveni dvorani KD Ivan Grbec v Škednju retrospektivna slikarska razstava del škedenjske umetnice Marte Werk-Volk, ki smo jo, na žalost pred nekaj meseci za vedno izgubili. Na prireditvi bo sodeloval tudi ženski pevski zbor, ki ga vodi Boža Hrvatič. Pokojna Marta je bila namreč med ustanoviteljicami zbora, ki ga je nekaj časa tudi vodila. O njenih slikarskih stvaritvah bo na razstavi spregovorila umetnostna izvedenka prof. Jasna Merkù.

N.L.

KONCERT / OPENSKA GLASBENA SREČANJA

Čembalo in baročna viola

V znamenju prijaznih in intimnih zvokov čembala in baročne viole ter v dvorani, okrašena s prelepimi perzijskimi preprogami, je bil v nedeljo 17. marca na vrsti prvi koncert iz pomladanskega niza Openskih glasbenih srečanj, ki jih prireja kulturno društvo Tabor. Program, ki sta ga oblikovala mlada tržaška poustvarjalca Valentina Longo (čembalo) in Paolo Cannarella (viola) je obsegal skoraj povsem izvirna dela za to posebno instrumentalno zasedbo od zgodnjega baroka do zgodnjega klasičnega repertoarja iz francoske, nemške in italijanske glasbene literature. Oba glasbenika se, po dokončanih študijah na tržaškem konservatoriju, posebej posvečata raziskovanju in poglabljanju izvajalske prakse stare glasbe. Koncert, ki mu je prisostvovalo lepo število poslušalcev, je bil nedvomno privlačen glasbeni dogodek, kljub nekaterim intonančnim in zvočnim negotovostim, ki so pri izvajanju na originalnih instrumentih precej značilne.

BARKOVLJE / STARŠI SKUPAJ

Skrb za otroke

V soboto je bil v prostorih Pomorskega kluba Sirena v Barkovljah izredno prijeten večer. Protagonist večera je bila skupina »Starši skupaj«, ki se je prvič uradno predstavila naši javnosti in opozorila na probleme, ki jih imajo družine z otroki s posebnimi problemi, pa so jih morale dolgo reševati same, brez vsakršne zunanje pomoči.

Sedaj je pomoč prišla. Naša javnost je seznanjena z dejstvom, da imamo med seboj skupino staršev, ki žele pomagati svojim otrokom, pa tudi opozoriti vse tiste, ki so za to odgovorni, da ta problem obstaja in da ga je treba začeti reševati.

O delu skupine smo v dnevniku že poročali, ko smo obiskali sedež Slovenske socio-psihopedagoške službe, kjer se starši, vključeni v omenjeno skupino, zbirajo.

Tokrat so pripravili ob nekaj priložnostnih besedah, ki jih je povedala Loredana Gec, razstavo izdelkov, ki jih je s pomočjo staršev (med temi Barbare Čok) prikazala psihologinja Nada Berce. Gre za bogato izbiro raznih ročnih izdelkov, od torbic, lesenih figuric, do mošnjičkov za dišave, rut, kravat in dugih spominkov, ki so jih mnogi udeleženci večera tudi kupili v prepričanju, da pomagajo tako skupini s tako plemenitimi željami in cilji.

Večer je obsegal nastop vokalno-instrumentalne skupine Nomos, ki je na začetku leta 1992 štela štiri člane, sedaj jih ima pet: basista Alda Žerjala, flavtista Federica Brumata, klarinetista Stelia Lubiano, fagotista Aljošo Tavčarja in pianista Aljošo Saksido.

Skupina, ki redno vadi v prostorih Slovenskega kulturnega društva Ivan Grbec v Skednju, se je predstavila z bogatim programom opernih arij, pa tudi skladb za pihalni trio; zaključila pa je nastop z izvedbo treh priljubljenih slovenskih narodnih pesmi.

Večera so se udeležili starši otrok s posebnimi potrebami, pa tudi mnogi prijatelji, ki si želijo, da bi skupina okrepila svoje delovanje, da pa bi lahko pri tem računala ne samo na našo pomoč in solidarnost, temveč tudi na pomoč s strani odgovornih krogov.

Neva Lukeš

TEČAJ / SLOVENSKA PROSVETA

Plesno gibalna soočenja

Vabilu na tečaj se je odzvalo precej mladih navdušencev

Pretekli konec tedna je Slovenska prosveta v svojih prostorih priredila zanimiv tečaj z naslovom »Plesno gibalna soočanja«. Vabilo na tečaj s tako nenavadnim naslovom je bilo že nekaj časa prej objavljeno v našem časopisu in je pri marsikom vzbudilo zanimanje in radovednost. Nekateri, večinoma mladi, so se na vabilo tudi odzvali in z nestrpnostjo pričakovali, kaj se bo v petih urah nenavadnega tečaja pravzaprav dogajalo.

Mladi voditeljici tečaja, Helena Biffio iz Ilirske Bistrice in Barbara Brinovec iz Ljubljane sta udeležencem zato najprej na kratko predstavili, kaj se bo med »plesno gibalnimi soočanji« dogajalo: nekaj časa bodo tečajniki posvetili sebi, odkrivanju lastnega telesa, okolja, ki jih obdaja, razmerja med sabo in drugimi, ostalo pa sprostitvi in razvedritvi ob ritmu in glasbi. Marsikdo je bil pri tem skeptičen, češ, nekaj so teoretične napovedi, drugo pa praksa! Vendar pa so pozneje vsi z zadovoljstvom ugotovili, da so bile vaje ne samo koristne, pač pa tudi zabavne.

Prvi del obeh srečanj je vodila Helena Biffio: predstavila je celo vrsto vaj in igric, ki so udeležencem pomagale, da so se razgibali, istočasno pa se med seboj spoznali, tako da so na zelo preproste načine komunicirali preko gibov. Nekatere izmed teh vaj so bile tudi zabavne in so udeležence kar navdušile. Drugi del, ki ga je vodila Barbara Brinovec, pa je bil bolj osredotočen na plesu. Udeleženci so se naučili nekaj osnovnih gibov oziroma vaj baleta in modernega plesa, potem pa so se naučili in tudi sami oblikovali kratko koreografijo.

To, kar je bilo udeležencem posebno všeč pri vsem tem je, da pri izvajanju teh »soočanj« ni bilo nikakršne prisile, ki bi vzbujala zadrego ali sram, vsakdo se je pač potrudil in po svojih močeh sodeloval.

Vladalo je zelo sproščeno vzdušje, ki sta ga pomagali ustvariti predvsem zelo prijazni in komunikativni voditeljici. Tečaj je bil zanimiv in navdušujoč prav zaradi tega originalnega pristopa do plesa, ki je postavljal v ospredje posameznikovo osebnost. Ples je postal sredstvo komunikacije telesa s sočlovekom in okoljem.

Breda Susič

SKGZ Slovenska kulturno gospodarska zveza
DEVIN
SLOVENSKI KLUB V TRSTU Ulica sv. Frančiška 20/II

vabijo jutri, 22. t. m., ob 20.30
v Gregorčičevo dvorano (Ul. Sv. Frančiška 20)
na predstavitev knjige Miroslava Košute

" NA HRBTU HVALA"

(kulturno politični članki in govori)
Izdano ob avtorjevi 60-letnici

SLOVENSKO STALNO GLEDALIŠČE

Bratko Kreft

Krajnski komedijanti

Režija: ZVONE ŠEDLBAUER

Danes, 21. t. m., ob 16. uri ABONMA RED G

KD I. GRUDEN iz Nabrežine
vabi vse ljubitelje dramske umetnosti
na ogled veseloigre

ZGODBA O DR. FAUSTU

v izvedbi dramske sekcije
KD Kraški dom iz Repentabra

Predstava bo jutri, 22. t. m.,
ob 20.30 v župnijski dvorani v Nabrežini

SLOVENSKO PLANINSKO DRUŠTVO TRST
vabi člane in prijatelje
na večer videofilmov

MOJA GRUPA NA IZLETU

Posnetke z izletov na Ankogel, v Gradež, Idrijo in po tržaški okolici bo pokazal **SERGIO ZOCH**

Danes, 21. t. m., v Gregorčičevi dvorani, z začetkom ob 20.30

VČERAJ-DANES

Danes, ČETRTEK, 21. marca 1996
NIKO

Sonce vzide ob 6.04 in zatone ob 18.20 - Dolžina dneva 12.16 - Luna vzide ob 7.38 in zatone ob 21.55.

Jutri, PETEK, 22. marca 1996
LEA

VREME VČERAJ OB 12. URI: temperatura zraka 11,8 stopinje, zračni tlak 1013,9 mb ustaljen, veter 7 km na uro severovzhodnik, vlaga 38-odstotna, nebo jasno, morje skoraj mirno, temperatura morja 8,6 stopinje.

ROJSTVA IN SMRTI

RODILI SO SE: Tommaso Cavalieri, Stefan Milovanović, Benedetta Percat, Davide Veronese, Erdal Sengul.

UMRLI SO: 95-letna Ines Strizzul, 61-letni Giovanni Casseler, 87-letna Giuseppina Balbi, 68-letni Ezio Costantin, 83-letna Maria Millo, 71-letna Lolita Struchel, 51-letni Luciano Lombardo, 83-letni Tullio Parenzan, 88-letna Rosa Maiore, 74-letna Maria Bani, 71-letni Argio Babic, 91-letna Aurelia Baschiera, 82-letna Maria Luisa Walmarin, 95-letna Filomena Rovis, 84-letni Renato Pieri.

LEKARNE

Od PONEDELJKA, 18., do NEDELJE, 23. marca 1996

Normalen urnik lekarn od 8.30 do 13.00 in od 16.00 do 19.30

Lekarne odprte od 13.00 do 16.00

Trg Ospedale 8 (tel. 767391), Ul. Mascagni 2 (tel. 820002), Lungomare Venezia 3 - Milje (tel. 274998).

OPČINE - Proseška ulica 3 (tel. 215170 - samo po telefonu za najnujnejše primere.

Lekarne odprte od 19.30 do 20.30

Trg Ospedale 8, Ul. Mascagni 2, Trg Unità 4, Lungomare Venezia 3 (Milje).

OPČINE - Proseška ulica 3 (tel. 215170) - samo po telefonu za najnujnejše primere.

NOČNA SLUŽBA

Lekarna odprta od 20.30 do 8.30

Ul. Combi 17 (tel. 302800).

Za dostavljanje zdravil na dom tel. 350505 -

TELEVITA

Urad za informacije KZE-USL - tel. 573012.

Urad za informacije KZE deluje od ponedeljka do petka od 8. do 13. ure. - tel. 573012.

Zdravstvena dežurna služba

Nočna služba od 20. do 8. ure, tel. 118, predpraznična od 14. do 20. ure in praznična od 8. do 20. ure.

Hitra pomoč tel. 118.

Telefonska centrala KZE-USL: 399-1111.

KINO

ARISTON - Dvorana rezervirana. Jutri ob 21.30 (premiera) »Casinò«, r. Martin Scorsese, i. Sharon Stone, Robert De Niro, Joe Pesci.

EXCELSIOR - 17.15, 18.55, 20.35, 22.15 »Silenzio si nasce«, i. Sergio Castellitto, Paolo Rossi.

EXCELSIOR AZZURRA - 16.00, 18.00, 20.00, 22.00 »I soliti sospetti«, i. Gabriel Byrne.

AMBASCIATORI - 17.00, 19.30, 22.00 »Ragione e sentimento«, i. Emma Thompson, Hugh Grant.

NAZIONALE 1 - 16.15, 18.15, 20.15, 22.15 »Get shorty«, i. John Travolta, Gene Hackman.

NAZIONALE 2 - 16.00, 18.00, 20.05, 22.15 »Dead man walking - Condannato a morte«, i. Susan Sarandon, Sean Penn, Tim Robbins.

NAZIONALE 3 - 16.30, 18.20, 20.15, 22.15 »Jumanji«, i. Robin Williams.

NAZIONALE 4 - 16.30, 18.20, 20.15, 22.10 »Dracula morto e contento« r. Mel Brooks, i. Leslie Nielsen.

MIGNON - 16.00 - 22.00 »Il colpo dell'ano«, porn., prepovedan mladini pod 18. letom.

CAPITOL - 16.15, 18.10, 20.10, 22.10 »Và dove ti porta il cuore«, r. Cristina Comencini, i. Virna Lisi, Margherita Buy.

ALCIONE - 18.30, 20.15, 22.00 »I laureati«, i. Gianmarco Tognazzi, Maria Grazia Cucinotta, Alessandro Haber.

LUMIERE - 18.00, 21.00 »Heat - La sfida«, i. Al Pacino, Robert De Niro. Zadnji dan.

PRIREDITVE

GLASBENA MATICA TRST - Šola M. Kogoj vabi danes, 21. t. m., ob 17. uri v Prosvetni dom na Opčinah na nastop v okviru Srečanja glasbenih šol Primorske. Vabljeni!

KROŽEK ISTRIA in Klub istrskih študentov vabita danes, 21. t. m., ob 20.30 v Dijaški dom S. Kosovela na ogled videoposnetkov o istrski stvarnosti. Na srečanju, ki ga bo uvedel Vanja Markovič, bodo sodelovali Gianfranco Sodomaco, Fabrizio Stefanini ter avtorja videoposnetkov.

KD LIPA iz Bazovice vabi jutri, 22. t. m., ob 20.30 v Bazovski dom na predstavitev knjige prof. Jožeta Pirjevca "JUGOSLAVIJA 1918-1992 - nastanek, razvoj in razpad Karadjordevićeve in Titove Jugoslavije". O knjigi bo spregovoril avtor sam. Toplo vabljeni!

KD I. GRBEC - Škedenjska ul. 124 MARTA WERK-VOLK retrospektivna slikarska razstava. Vljudno ste vabljeni na odprtje razstave, ki bo jutri, 22. t. m., ob 20. uri. Nastopil bo ženski pevski zbor I. Grbec pod vodstvom Bože Hrvatič. O Marti Werk bo spregovorila prof. Jasna Merkù.

SKLAD MITJA ČUK vabi na dobrodelni koncert. Nastopa pianist MIRAN DEVETAK v petek, 22. t. m., ob 20. uri v Prosvetnem domu na Opčinah.

KD S.ŠKAMPERLE, Vrdelska cesta 7 - Trst vabi na TOMBOLO OB NASTOPU POMLADI.V petek, 22.t.m., ob 20.30 v društvenih prostorih. Številke bo izkliceval Aljoša Žerjal ob zvokih harmonike. Bogate nagrade bodo usklajene z razpoloženem. Kartele lahko rezervirate v večernih urah na tel. št. 572595 ali 773752.

KD F.VENTURINI od Domja - gostovanje ŠKD Primorec iz Trebč z nastopom dramske skupine s spevoigro ŽABJI KRALJ. Režija Boža Hrvatič, glasba Fulvio Jurinčič v soboto, 23. t. m., ob 20. uri v Kulturnem centru A. U. Miro pri Domju.Vabljeni!

V SOBOTO, 23. t. m. bo gost Slovenskega kulturnega kluba Prešernov nagrajenec, pesnik Veno Taufer. Predstavila ga bo pesnica prof. Irena Žerjal, gledališka skupina SKK bo pripravila recital pesmi in odlomkov iz drame Odisej in njegov sin. Začetek ob 18.30.

ZVEZA SLOVENSKIH KULTURNIH DRUŠTEV in DRUŠTVO SLOVENCEV MILJSKE OBČINE prisrčno vabita na koncert mednarodne pevske revije PIRMORSKA POJE '96. Nastopajo: slovenski lovski pevski zbor Doberdob, oktet Bača iz Podbrda, mešani pevski zbor KPD Bazovica z Reke, mešani pevski zbor Štandrež, mešani pevski zbor Primorje iz Ajdovščine, moški peski zbor Provox iz Nove Gorice v soboto, 23. t. m., ob 20.30 v gledališču Verdi v Miljah.

KD KRAŠKI DOM vabi v soboto, 23. t. m., ob 20.30 v prostore Kulturnega doma na Colu na ogled posnetkov o Kraški ohceti, javarstvu in lanski odprti meji.

ARS NOVA vabi na koncert ansambla JOŽETA BURNIKA .Humor, show, narodno zabavno vzdušje in ... NADJA FABRIS, ki bo v nedeljo, 24. t. m. s pričetkom ob 18. uri v športno kulturnem centru v ZGONIKU. Sodelujeta: ROŽE MIKI, Nabrežina Trg, Gostilna-Pizzeria GUŠTIN v Zgoniku (pri Pauli in Tamari).

ZVEZA CERKVENIH PEVSKIH ZBOROV vabi na revijo otroških in mladinskih zborov PESEM MLADIH 1996, ki bo v nedeljo, 24. t. m., ob 16. uri v Kulturnem domu v Trstu.

PRIMORSKA POJE '96 - ZSKD in KD Kraški dom vabita na koncert, ki bo v nedeljo, 24. t. m., ob 17. uri v Domu A. Bubnica na Colu. Nastopili bodo moški pevski zbor Sotočje iz Nove Gorice, MePZ Slavec-Slovenec, moški pevski zbor Košana, Zbor volčanskih deklet, kvitet Sumus iz Ajdovščine, oktet Vrtnica iz Nove Gorice.

DRUŠTVO SLOVENSKIH IZOBRAŽENCEV, Donizettijeva 3 - Trst vabi v okviru niza štirih predavanj uglednih slovenskih zgodovinarjev s skupnim naslovom IZBRANA POGLAVJA IZ SLOVENSKEGA ZGODOVINOPISJA O LETU 1945 bo v ponedeljek, 25. t.m., ob 20.30 drugo predavanje, ki ga bo imel dr. Dušan Biber iz Ljubljane z naslovom ZA KULISAMI TRŽAŠKE KRIZE 1945. Naslednji predavanji bosta imela: 29. aprila: mag. Boris Mlakar - Nasprotniki partizanstva ob koncu vojne , 6. maja: dr. Tamara Pečar Griesser - Katoliška cerkev ob koncu II. svetovne vojne. Vljudno vabljeni!

V PONEDELJEK, 1. aprila, ob 20.30 v Kulturnem domu v Trstu bo nastopil zbor J. Gallus pod vodstvom Janka Bana.

ŠKD SLAVEC RICMANJE-LOG vabi na ponovitev domačega večera z veseloigro »Kam smo prišle« v režiji Tatjane Turko, jutri, 22. t. m., ob 20.30 v Kulturnem domu v Ricmanjih.

LESTVE
VSEH VRST:
ZA DOM IN OBRT
zanimive cene
Korošič
Trst
Ul. San Cilino, 38
tel. 54390 fax 350150

IZLETI

KLUB PRIJATELJSVA in VINCENCIJEVA KONFERENCA iz Trsta prirejata v soboto, 13. aprila namesto v soboto, 23. t. m. izlet v Poreč, Rovinj in Buje. Vpisovanje do 10.aprila v trgovini Fortunato, Ul. Paganini 2, kjer boste dobili program in navodila.

KRUT prireja trodnevni izlet v Genovo od 21. do 23. aprila na mednarondno razstavo cvetja in okrasnih rastlin Euroflora. Vpisovanja in informacije do 1. aprila na sedežu krožka v Ul. Cicerone 8, tel. št. 360072 ali 3720062 v uradnih urah.

SINDIKAT UPOKOJENCEV C.G.I.L. Devin- Nabrežina v sodelovanju z Nord Est Viaggi e Vacanze priredi bivanje v Benidrom - Costa Blanca (Španija) od 5. do 19. maja 1996. Za informacije in podrobnejši program obrnite se na: Sindikat S.P.I.-C.G.I.L. -Nabrežina, trg Sv. Roka 103, tel. št. 200698 ali 299640, ali pri Nord Est Viaggi e Vacanze, L.go Barriera Vecchia, 15, tel. št. 636757.

OBVESTILA

KMEČKA ZVEZA nudi davkoplačevalcem možnost, da se poslužijo njenega pooblaščenega centra za fiskalno pomoč CAAF za izpolnitev davčne prijave 730. Zato vabi interesente, da se čimprej zglasijo v njenih uradih.

ŠD GRMADA vabi člane in prijatelje na 9. redni občni zbor, ki bo jutri, 22. t. m., ob 20.30 v društvenem sedežu v Mavhinjah.

ZAHODNOKRAŠKA sekcija SPI-CGIL vabi vse upokojence iz Križa, Proseka-Kontovela ter zgoniške občine na predkongresno zborovanje, ki bo jutri, 22. t. m., ob 16. uri v Ljudskem domu v Križu.

SLOVENSKO DOBRODELNO DRUŠTVO bo podelilo FLAJBANOVE ŠTIPENDIJE in podpore za akademsko leto 1995/96 v petek, 29. t. m., ob 18. uri na sedežu v Ul. Mazzini 46/I. nadstr. Vabljeni nagrajenci, sorodniki in prijatelji.

NATEČAJ RADIJSKEGA ODRA ZA RADIJSKO IGRO ob 50-letnici ustanovitve in 20-letnici smrti Jožeta Peterlina razpisuje Radijski oder nagradni natečaj za izvirno, še neobljavljeno in nepredvajano radijsko igro. Rokopise je treba poslati v dveh čitljivo tipkanih izvodih (format A4) do 30. junija 1996 na naslov: Radijski oder, Ul. Donizetti 3, 34133 Trst. Rokopisi morajo biti opremljeni samo z geslom ali šifro. Točni podatki o avtorju in naslov naj bodo zaprti v kuverti, opremljeni z istim geslom ali šifro. Igra na ne traja več kot 45 minut. Natečaj je odprt vsem, neglede na bivališče. Nagrada znaša 1.000.000 lir. Komisijo sestavlja Umetniški svet Radijskega odra. Nagrajena igra bo izvedena v koncertni izvedbi na slovesni proslavi 50-letnice Radijskega odra jeseni l. 1996.

UPRAVA OBČINE ZGONIK razpisuje javno selekcijo na podlagi naslovov za morebitne suplence učnega osebja v otroškem vrtcu s slovenskim učnim jezikom. Rok za predložitev prošenj zapade 29. t. m. Podrobnejše informacije nudi občinsko tajništvo na tel. št. 229101.

VZGOJNO ZAPOSLITVENO SREDIŠČE MITJA ČUK zbira ostanke blaga in malo leseno pohištvo. Pokličite na tel. št. 327114 vsak dan, razen ob sobotah med 13. in 15. uro. Vnaprej se vam zahvaljujemo.

SLOVENSKI DIJAŠKI DOM TRST sporoča, da vpisuje v naslednje poletne pobude: poletno središče za otroke od 3. do 14. leta, v času od 10. junija do 30. avgusta 1996, nakrajši čas bivanja je en teden; 1. letovanje na Medvedjem brdu od 24. junija do 3. julija 1996 za otroke od 6. do 12. leta starosti; 2. letovanje na Medvedjem brdu od 4. do 13. julija za otroke od 12. do 17. leta starosti; letovanje v Fiesi od 1. do 10. avgusta 1996 za otroke od 6. do 17. leta starosti. Letovanje v Sloveniji je vedno prijetno in koristno za utrjevanje našega jezika. Podrobnejše informacije dobite pri upravi doma, Ul. Ginnastica 72, tel. št. 573141.

VPISOVANJE v kolonijo v Dragi in v Comegliansu je še do konca marca. Otroke lahko vpišete ob ponedeljkih v Nabrežini, v sredah v Dolini v telovadnici in ob petkih na Občinah v Proseški ul. 118 od 8. do 11. ure. Pojasnila na tel. št. 226117 in 43194.

ŠOLSKE VESTI

SINDIKAT SLOVENSKE ŠOLE - tajništvo Trst obvešča nestalne šolnike in pomožno osebje, da 31. t. m. zapade rok za vložitev prošenj za prejem doklade za brezposelnost z omejeno dodelitvijo (attributo ridotto). Doklado premejo uslužbenci, ki so v preteklem sončnem letu službovali na šolah vsaj 78 dni. Morebitna pojasnila in obrazci so vam na razpolago na sedežu sindikata, Ul. Carducci 8 - Trst, tel. 370301 vsak torek od 16. do 17.30 .

DIDAKTIČNO RAVNATELJSTVO PRI SV. IVANU vabi straše na predavanje dermatologinje dr. Majde Košuta na temo: KLOPI IN LYMOVA BOLEZEN. Predavanje bo danes, 21. t. m., ob 18. uri v prostorih OŠ Otona Župančica pri Sv. Ivanu.

MALI OGLASI IN RAZNA OBVESTILA ZA OBJAVO NASLEDNJI DAN
se sprejemajo
od 8.30 do 12.30
od *ponedeljka* do *petka*
OB SOBOTAH IN PRAZNIKIH ZAPRTO
PUBLIEST - Ul. Valdirivo 36 - I. nad.
Tel. 361888 - Fax 768697

Liljani in Ivanu se je pridružila mala

Giada

Srečni družinici čestita
KRD Dom Brišciki

Veroniki se je pridružila sestrica

Johana

Mamici Vesni in očku Igorju čestitajo, novorojenki pa voščijo vse najboljše
delovni kolegi in Kmečka zveza

ČESTITKE

Veroniki, Igorju in Vesni je pomlad prinesla JOHANO. Srečni družini čestitajo, Johani pa iz srca želijo, da bi zrasla v pridno deklico kot je njena sestrica nonoti Milan, Marija in Sava.

VESNI PETAROS za današnji god želimo vse najboljše vsi, ki jo imamo radi.

MALI OGLASI
tel. 040-361888

LASTNIKE in ljubitelje psov pasme Kraški ovčar bivajoče v Tržaškem vabim, da se zglasijo zaradi zveze na tel. št. 222470 ob delavnikih po 18.30 - Aleksej Briščik.

PRODAM klavirsko harmoniko znamke Guerrini, letnik '92, 96 basov. Tel. v večernih urah na št. 912730.

ZASEBNIKU prodam takoj vseljivo trisobno stanovanje s kletjo in garažo v središču Gorice. Tel. v večernih urah na št. 0481/32033.

NUDIM delo dinamični osebi z voljo do samostojnega dela. Tel. št. 327023 do 9.30.

NUDIM lekcije iz slovenščine in matematike. Tel. št. 312935.

MLADA gospa, velika volja do dela nudi pomoč kot hišna pomočnica. Tel. št. 828251.

21-LETNI fant z vozniškim dovoljenjem išče resno zaposlitev. Tel. št. 200882.

23-LETNO dekle z večmesečno izkušno na področju čiščenja lokalov, menz, itd. z znanem italijanskega in hrvaškega jezika išče katerikoli resno zaposlitev. Tel. št. 0481/78154.

42-LETNA gospa z znanjem slovenskega, italijanskega, hrvaškega in dobro podlago angleškega in nemškega jezika ter dobro izkušnjo uradniškega poslovanja išče zaposlitev na istem področju, tudi partime. Tel. št. 0481/78154.

IŠČEM v najem malo stanovanje po možnosti na Krasu ali v dolinski občini za obdobje enega leta. Tel. št. 281280 v jutranjih urah.

V PIVNICI III. GENERAZIONE v Boljuncu bo v petek, 22. t. m., ob 21. uri koncert z ansamblom Back Door Blues.

OSMICO imata odprto Marčelo in Ervin Doljak v Samatorci 22.

OSMICO je odprl Ivan Budin, Zgonik 50.

LADI KOCIJAN, Dolina 147 je odprl osmico.

KMEČKI turizem je odprt pri Justu Škerlj - Saležu 4. Ob sredah zaprto.

MILIČ je odprl agriturizem v Zagradcu. Tel. št. 229383 - zaprto ob četrtkih.

DUŠAN GUŠTIN ima odprto osmico v Repnu. Vabljeni!

OSMICO ima Zvonko Lorenzi v Lonjerju 265. Toči belo in črno vino.

DANES, četrtek, 21. t. m. od 21. ure dalje bodo v baru Oxis v Križu igrali Kraški ovčarji. Vabljeni!

PRISPEVKI

Ob 20. obletnici smrti Antonije Čuk darujejo Nardo, Dragica, Mirjana, Oliver in Roberto 50.000 lir za ŠD Primorec.

V spomin na Lucijana Padovan darujeta Nada in Olga 60.000 lir za Kulturni dom Trebče.

V spomin na drago Nado Rojec darujejo Amata, Mija-Sonja in Edith Kocjan 200.000 lir za Kulturno društvo Skala iz Gabrij.

V spomin na Mileno Lukša darujeta hčeri Neva in Sonja 250.000 lir za MoPZ Vasilij Mirk.

V spomin na Danico Košuta daruje Danila Košuta 30.000 lir za MPZ Vesna.

†

Po dolgem trpljenju krščansko sprejetem, nas je dne 19. marca mirno zapustila naša draga mama

Antonia Gordini vd. Pascuzzi (Ida)

Pogreb bo jutri, 22. t. m., ob 12.30 iz mrtvašnice v Ul. Costalunga v nabrežinsko cerkev.

Žalostno vest sporočajo hčeri Genni in Valli, zeta Angiolino in Giuliano, sestre Angela, Anica in Slavka, vnuki Luigi, Lucia, Nicola in Valentina ter ostalo sorodstvo

Nabrežina, 21.3.1996
(Pogrebno podjetje Zimolo)

Žalovanju se pridružuje nečakinja Sonja z družino

Trst, 21.3.1996
(Pogrebno podjetje Zimolo)

ZAHVALA

Ob bridki izgubi naše drage

Milene Lukša

se iskreno zahvaljujemo vsem, ki so z nami sočustvovali.

Svojci

Prosek, 21.3.1996

21.3.1992 21.3.1996

Ob četrti obletnici smrti najine drage mame

Sonje Stopar vd. Požar

se je spominjava

Alex in Sergij z družinama

Trst, 21.3.1996

Minilo je 15 let, odkar nas je zapustil naš dragi

Željko Čok

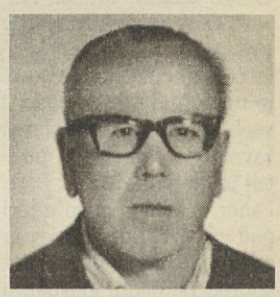

Z ljubeznijo se ga spominjajo

Svojci

Podlonjer, 21.3.1996

SPREJEM OSMRTNIC
od ponedeljka do petka od 8.30 do 15. ure
PUBLIEST - Trst Ul. Valdirivo 36
tel. 040-361888 - fax 040 - 768697
ob sobotah, nedeljah in praznikih
redakcija Primorskega dnevnika
Ul. Montecchi 6. - tel. 040-7796600

NOVICE

Učenci in dijaki na razstavi Gorica skozi čas

Do 19. aprila bo goriški grad in razstavo "Gorica skozi čas" obiskalo okrog devetsto učencev in dijakov goriških osnovnih in srednjih šol ter, predvidoma, tudi učenci in dijaki šol iz drugih krajev dežele in celo iz Veneta.Včeraj so na Občini predstavili novo pobudo, ki so jo priredili v sodelovanju s šolskim skrbništvom ter z združenjem Il Millenio in ki naj bi pomagala premostiti močno opazno odtujenost mladih od okolja v katerem živijo in omogočila boljše poznavanje preteklosti. Učenci in dijaki bodo, po ogledu razstave, izpolnili nekakšne vprašalnike (ki so že pripravljeni). Občina bo za obisk razstave in izvedbo pobude zagotovila tudi avtobusni prevoz.

Jutri bodo predstavili italijanski prevod Peščene krone

V knjigarni Antonini na Korzu bo jutri, ob 18. uri, srečanje z makedonskim pisateljem Borisom Višinskim ob izidu italijanskega prevoda njegovega romana Peščena krona. Knjiga je po napovedih italijanskega založnika (Santi Quaranta) nekaj posebnega. Na predstavitvi bosta spregovorila literarni kritik Gaetano Longo in založnik Ferruccio Mazzariol. Srečanja se bo udeležil tudi avtor.

Na obisku delegacija gospodarstvenikov iz Romunije

Naprave na goriškem blagovnem terminalu (avtoportu) si je včeraj ogledala delagecija gospodarstvenikov iz Romunije, ki se te dni udeležuje posebnega seminarja o razvojnih programih Evropske unije. Gospodarstveniki so v glavnem iz območja Arada s katerim je Goriška, preko različnih ustanov, že navezala prijateljske in tudi gospodarske stike. Na območju Arada se zanimajo za možnost koriščenja sredstev EZ v okviru načrta JOPP.

Do 31. marca prošnje za denarne podpore Hranilnice

Goriška hranilnica - fundacija obvešča, da zapade 31. t.m. rok za vložitev prošenj za dodeljevanje finančnih prispevkov v letu 1996. Za posege na področju zdravstva in sociale, šolstva in vzgoje, kulture in športa je fundacija dodelila 900 milijonov lir.

Mamilo prikrito v kabini

Finančni stražniki so med rutinskim pregledom vozil ob izhodu iz avtoceste pri Moščenicah, v nekem tovornjaku odkrili 7 gramov hašiša. Mamilo je bilo prikrito v kabini tovornjaka, ki je bil namenjen proti Vidmu, oziroma Benetkam.

Kulturni dom Gorica Zveza slovenskih kulturnih društev
vabita na predstavitev knjige
NA OBROBJU
Ali je Primorska klonila?
Danes, 21. marca 1996 ob 18. uri v mali dvorani goriškega Kulturnega doma
Sodelujejo: *Darko Bratina, Aleš Figelj, Rudi Pavšič, Aldo Rupel in Lucijan Vuga*

PO TREH LETIH TEŽAV IN SODNIH ZAPLETOV

Blagovnica Coop končno odprta

Razpolaga s tisoč metri prodajne površine in obsežnim parkiriščem - 32 zaposlenih

Po nekaj več kakor treh letih je samopostrežna trgovina Coop consumatori Nordest v ulici Lungo Isonzo Argentina odprta. Danes ob 8.30 bodo v trgovino, ki razpolaga z dvema oddelkoma s 600, oziroma 400 kvadratnimi metri prodajne površine vstopili prvi kupci iz mesta in okolice, sedanji in bodoči člani potrošniške zadruge ter se v prvi osebi prepričali o ponudbi največje in najsodobnejše samopostrežne trgovine jestvinskega sektorja v mestu.

Resnici na ljubo je treba povedati, da si je množica članov (v Gorici jih je preko 1600) in kupcev trgovino ogledala že včeraj, po krajši slovesnosti ob ponovnem, oziroma drugem odprtju blagovnice. Prvo, simbolično, tudi z blagoslovitvijo prostorov, je bilo prve dni februarja leta 1993, vendar pa so se stvari zatem hitro in močno zapletle. Proces, ki se je zaključil pred kratkim s popolno oprostitvijo obtožencev je odprl zeleno luč za dejansko odprtje sodobnega prodajnega centra v katerega je Zveza potrošniških zadrug vložila preko pet milijard lir.

Še pred včerajšnjo slovesnostjo, kjer so poleg župana Valentija spregovorili še predsednica goriških članov zadruge Teresa Perisutti, pozdravila je tudi v slovenščini, predsednik deželne Zveze zadrug Pasqual in nekdanji predsednik Lucio Tolloi, je bilo srečanje z novinarji. Predsednik zadružne zveze Coop consumatori nordest Renzo Testa je pojasnil pomen dogodka in nakazal cilje gospodarske pobude, pri kateri je soudeleženo nad 300 tisoč članov in ki ima na območju Emilie Romagne - Veneta in naše dežele nad tri tisoč uslužbencev in bo letos realizirala okrog 1200 milijard lir prometa. Odprtje blagovnice v Gorici je prvo v letošnjem letu, ko bodo uresničili še pet podobnih pobud, delajo pa na uresničitvi dveh hipermarketov (v Vidmu in Pordenonu). Predstavniki zadružne zveze so na srečanju poudarili, da je združevanje in povezovanje (prejšnja zveza potrošnikov je od 1. januarja leta 1995 dobila meddeželno dimenzijo in seveda novo ime) predpogoj za uspešno nastopanje tudi na evropskem tržišču, kar bo menda naslednji korak. Glede goriškega centra pa bodo skušali pridobiti tudi kupce iz goriškega širšega zaledja, tudi preko meje, ki bodo lahko postali tudi člani zadruge. V prvem obdobju bo v blagovnici, ki danes odpira vrata, zaposlenih 32 oseb. Sodnega zapleta na srečanju skorajda niso omenili, razen posledic: članom in celotni gospodarski strukturi je bila povzročena ogromna gmotna škoda. (Na sliki - foto Bumbaca - s sinočne slovesnosti v ulici Lungo Isonzo Argentina).

DREVI V KULTURNEM DOMU

"Na obrobju" knjiga o vročih vprašanjih

Odnosi periferija-center

Precej nenavadno bi bilo, ko bi knjige, ki obravnava odnose med zamejstvom in matico ter med periferijo in ljubljanskim "centrom" ne predstavili tudi v zamejstvu. Po prvem srečanju, pred dnevi v Novi Gorici, bodo knjigo "Na obrobju" (s podnaslovom Ali je Primorska klonila ?) drevi predstavili tudi v Gorici in sicer v mali dvorani Kulturnega doma, ob 18. uri. Knjigo sta izdali Primorski dnevnik, oziroma naša založniška hiša in založniška hiša Oko iz Nove Gorice.Uredila sta jo Tomaž Dimic in Branko Jazbec, zajema pa niz člankov piscev z obmejnega prostora, ki skušajo obrazložiti in utemeljiti, zakaj je primorski prostor v največji meri plačal davek "nove centralizacije", zakaj so se tako močno zamajali temelji gospodarske dejavnosti v tem obmejnem prostoru in zakaj se je vnela tako ostra kampanja proti zamejskim gospodarskim krogom.

O teh kar se da aktualnih (dodali bi kar življenjskih) vprašanjih bo stekla razprava tudi na nocojšnji predstavitvi, ki sta jo pripravila Zveza slovenskih kulturnih društev in uprava Kulturnega doma. Nekaj misli za razpravo bodo posredovali Darko Bratina, Aleš Figelj, Rudi Pavšič, Aldo Rupel in Lucijan Vuga.

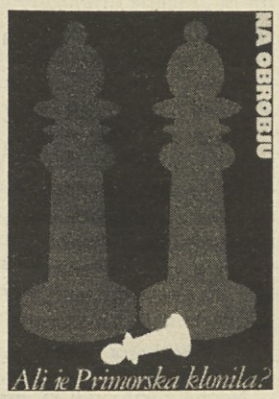

Naslovnica nove knjige

KONCERTI

Jutri, ob 20.30, v dvorani Luigi Fogar v Gorici, nastop pianistke Ane Malikove. Koncert je v okviru glasbene sezone društva Lipizer.

PRIREDITVE

Vodstvo **Slovenske Vincencijeve konference** obvešča, da 1. aprila poteče rok za prijave v letno kolonijo v Comegliansu za otroke od 5. do 16. leta. Prijave je treba izpolniti na obrazcih, ki so na razpolago v Katoliški knjigarni, v tajništvu šole I. Trinko in O. Župančič ter v uradih okoliških občin.

KINO

GORICA
VITTORIA Zaprto .
CORSO 18.00-20.00-22.00»Jett shortey«. J. Travolta in D. De Vito.
TRŽIČ
COMUNALE 20.30 gledališka predstava.

LEKARNE

DEŽURNA LEKARNA V GORICI
Občinska 1, Ul. S. Michele, tel. 21074.
DEŽURNA LEKARNA V TRŽIČU
S. Nicolò (Olivetti), Ul. I. Maggio 94, tel. 790338.

POGREBI

Danes, ob 9.30, Maria Job vdova Donaggio, iz bolnišnice sv. Justa na glavno pokopališče; ob 11. uri, Danica Mikulus vdova Makuc, iz bolnišnice sv. Justa v Pevmo.

†

V 91. letu starosti nas je zapustila naša draga teta

Danica Mikluš vd. Makuc

Pogreb bo danes, 21. marca ob 11. uri, iz kapele bolnišnice sv. Justa v pevmsko cerkev.

Žalostno vest sporočajo nečaki Stojana, Bojka, Darko, Magda, Desa, Neva in Ksenija.

Pevma, 21. marca 1996

V ŠOLSKEM CENTRU / SODELOVANJE UČITELJIŠČA IN LICEJA

Slovenski kulturni praznik

Slovenski kulturni praznik so v torek obeležili tudi v slovenskem šolskem centru v Puccinijevi ulici in to v sodelovanju med pedagoškim licejem "S.Gregorčič" in klasičnim licejem "Primož Trubar". Gost na prireditvi, ki je potekala v avditoriju šolskega centra, udeležili pa so se je tudi dijaki in profesorji vseh drugih srednješolskih zavodov, je bil tržaški pisatelj in kulturni delavec Boris Pahor, medtem ko so dijaki pod vodstvom profesorjev in mentorjev pripravili zanimiv spored recitacij, glasbenih točk, uvodoma in ob zaključku prireditve pa je nastopil pevski zbor Pedagoškega liceja, medtem ko je dijak Matjaž Pintar oblikoval uvodne besede.

Zapisali smo, da je bil gost na prireditvi pisatelj Boris Pahor. Pravzaprav je bil sočasno gost in sooblikovalec, kajti srečanje se je odvijalo v obliki zelo sproščenega pogovora z dijaki, ki so se zanimali predvsem za njegovo življenjsko usodo in v marsičem zelo težavno pot literarnega ustvarjalca, ki je tako ali drugače povezana z okoljem, oziroma tukajšnjim in slovenskim prostorom.

Kot recitatorji Gradnikovih in Kosovelovih pesmi so nastopili Urška Leban, Nika Simoniti, Jasna Dovjak in Irena Bednarik; odlomke iz Pahorjevih del so posredovali Barbara Jelen, Maja Kragelj, Ingrid Komjanc, Tea Šinigoj, Nataša Gorjup in Dario Bertinazzi. Glasbeni točki sta izvajala godalni kvartet in baročni kvartet (pripravila sta ju Igor Kuret in Fabio Devetak), pri postavitvi pa so sodelovali tudi profesorji Lojzka Kristančič, Irena Pahor, Nadja Rebec, Marija Češčut, Hijacint Jussa, kot tehnik pa Niko Klanjšček. Za režijo je poskrbel Adrijan Pahor. (Na sliki - s torkove prireditve - foto Bumbaca).

Težave na meji

S težavami v prometu na meji se že lep čas ubadajo tudi na skrajnem severozahodnem robu goriške pokrajine: malobmejni prehod v Mirniku je zaprt, prehod v Neblem, ki je usposobljen tudi za mednarodni promet, pa je zlasti ob koncu tedna in ob praznikih preobremenjen. Včeraj dopoldne je bilo na Prefekturi srečanje med predstavniki državnih organov, pristojnih za nadzor in varovanje meje, državnega tehničnega urada, deželnega urada za javna dela, Pokrajine in občine Dolenje. V pretres so vzeli vprašanja v zvezi z deli na prehodu pri Mirniku in v Neblem. V torek je napovedano novo srečanje in poglobitev nekaterih vprašanj.

IZLETI

DRUŠTVO SLOVENSKIH UPOKOJENCEV priredi v nedeljo, 14. aprila, izlet v Istro z ogledom Poreča in Motovuna. Kosilo in zabava v Momjanu. Izletniki morajo imeti veljavno osebno izkaznico ali potni list. Na razpolago bo le en avtobus. Društvo obvešča, da zaradi tehničnih razlogov odpade izlet na velikonočni ponedeljek.

OBVESTILA

SLOVENSKI DIJAŠKI DOM S. GREGORČIČ vabi člane na redni občni zbor, ki bo danes, 21. marca v Svetogorski ulici 84. Začetek bo ob 19.30 v prvem sklicanju in drugem sklicanju ob 20. uri.

OBČINSKA KNJIŽNICA V DOBERDOBU obvešča, da bodo uradi danes, 21. marca in jutri 22. zaprti.

MLADINSKI PEVSKI ZBOR VRH SV. MIHAELA bo v nedeljo, 24. marca nastopil na reviji mladinskih pevskih zborov v Trstu. Ob tej priložnosti bo na razpolago tudi avtobus. Prijave sprejemajo v gostilni Devetak in v gostilni pri Lovcu.

FARCO s.r.l.
FINE CHEMICALS
34132 TRST UL. DEL LAVATOIO 4
TEL. 040 - 365424 FAX 040 - 363918
PETROKEMIJA
KEMIJA
FARMACEVTIKA
KOZMETIKA
BIOPRIMA®
COSMETICS ITALY

FARCO s.r.l.
FINE CHEMICALS
34132 TRST UL. DEL LAVATOIO 4
TEL. 040 - 365424 FAX 040 - 363918
PETROKEMIJA
KEMIJA
FARMACEVTIKA
KOZMETIKA
BIOPRIMA®
COSMETICS ITALY

RIM / PODATKI ZAVODA ISCO ZA ZADNJIH PET MESECEV

Mednarodna konjunktura doživlja »občutljivo fazo«

Upočasnitev domačega bruto proizvoda v vseh razvitih državah

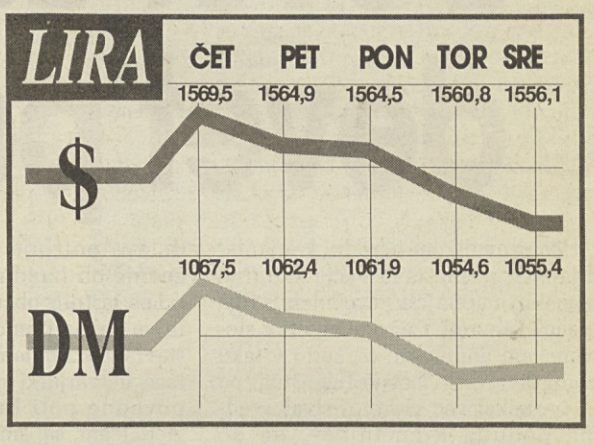

RIM - Ekonomski sistemi največjih industrijsko razvitih držav doživljajo »zelo občutljivo ciklično fazo«, čeprav je tu in tam zaznati kak spodbuden signal. Tako piše v mesečni študiji o mednarodni konjunkturi, ki jo je izdelal zavod Isco.

Poglavje o gibanju domačega bruto proizvoda navaja, da je ameriški DBP v zadnjem trimesečju 1995 narasel le za 0, 9% proti 3,2% v prejšnjem, tako da se je celoletna stopnja rasti upočasnila na 2, 1% proti 3, 5% leta 1994. V Nemčiji je DBP zaradi zredčenja tujih naročil in manjše porabe na domačem trgu poskočil samo za 1,9% proti 2,9% leta 1994. Podobno je bilo v Franciji - lanska povprečna rast je znašala 2,4% proti 2,9% v prejšnjem letu - in v Veliki Britaniji (2,6% proti 4, 1%).

V vsej Evropski uniji je ekonomski pokazatelj, ki upošteva vzdušje v družinah in v podjetjih ter gibanje delniškega trga, zdrknil z 99,4 na 99 točk. To pripisujejo v prvi vrsti zmanjšanemu številu tako domačih kakor tujih naročil.

Kar zadeva trg dela je značilno, da na področju brezposelnosti samo v Veliki Britaniji ni bilo vidnejših premikov. V Nemčiji je nenadna močna upočasnitev proizvodnje v februarju potisnila število ljudi brez službe na zgodovinsko raven 4,279.000, kar je 113.000 več kot v januarju.

Inflacija v industrijskih držav upada. V Evropski uniji je povprečna letna stopnja januarja znašala 2, 8% proti 3% decembra 1995. Na Japonskem se nadaljuje deflacija, saj so cene na drobno v januarju padle za 0,1%. Nasprotno se je v ZDA zaradi februarskega zdrsa brezposelnostne ravni s 5,8% na 5,5% pojavila bojazen pred novim skokom inflacije; februarja so se tovarniške cene znižale za 0, 2% nasproti januarju, a povišale za 2% v primerjavi z lanskim februarjem, medtem ko so se cene na drobno zvišale za 0,2% oz. 2,7%.

SODOBNI PLAČILNI SISTEMI / INTERVJU Z ENZOM ROMANOM

Vse manj bomo plačevali v gotovini in vse bolj z »virtualnim denarjem«

Dr. Enzo Romano (foto KROMA)

TRST - Denarni zavodi posvečajo vedno večjo pozornost sodobnim plačilnim sistemom, med katerimi izstopajo plačilne in kreditne kartice, torej tako imenovani plastični denar. V tem okviru je zelo aktivna tudi Tržaška kreditna banka, ki je pred kratkim personalizirala svoje kreditne kartice. Ob tej priložnosti je slovenski denarni zavod obiskal koordinator Servizi Interbancari, odgovoren za sodelovanje z bankami, dr. Enzo Romano. Izkoristili smo priložnost za pogovor o perspektivah tovrstnih plačilnih sistemov.

»Odprava mej in globalizacija tržišč bo brez dvoma prinesla pravo ravolucijo na področju plačilnih sistemov. Uporaba gotovine, ki predstavlja v Italiji 94% vseh tranzakcij, se bo drastično zmanjšala in vse to na račun virtualnega denarja. Italija je trenutno na tem področju v Evropi neke vrste pepelka, zato lahko računamo na odlične možnosti za razvoj. Italijanske banke zelo pozorno sledijo novostim na tem področju, največje koristi pa bodo imeli sami uporabniki. Z eno samo kartico, brez večjih stroškov, bodo lahko nakupovali dobrine in storitve po vsem svetu. Podobno seveda velja tudi za trgovce, ki sprejemajo plačila preko plastičnih kartic. V zadnjem letu so se tudi zanje močno izboljšale storitve in zmanjšale komisije.

Kot Servizi Interbancari imamo 55% italijanskega tržišča, torej približno 3, 5 milijona kartic.«

Kakšni so vaši odnosi s Tržaško kreditno banko?

»Odnosi s TKB so za nas pomembni, ker nam omogočajo, da bolje spoznavamo trg vzhodne Evrope. Med drugim nam je prav TKB omogočila uvajanje novih instrumentov na tem področju.

Tudi z Ljudsko banko iz Brescie imamo odlične odnose. Gre za zelo dinamično banko, ki je bila za nas na primer predhodnica na področju multifunkcionalne uporabe kartice. Gre za uporabo ene plastične kartice z različnimi fukcijami, na primer bancomat in kreditna kartica skupaj.

Izkušnje te banke bodo prav gotovo koristne za TKB, še posebej ker je tržišče v Furlaniji Julijski krajini, vsaj glede kreditnih kartic, še vedno pod državnim povprečjem. Mi si veliko obetamo, tudi ker gre za bogatejše območje.«

BCIKB BANCA DI CREDITO DI TRIESTE TRŽAŠKA KREDITNA BANKA
Sedež: tel. +39/40/67001 - Agencija Stara mitnica: tel. +39/40/636311 Agencija Rojan: tel. +39/40/411611 Agencija Domjo: tel. +39/40/831131

20. MAREC 1996	v LIRAH	
valuta	nakupni	prodajni
ameriški dolar	1532,00	1579,00
nemška marka	1042,00	1074,00
francoski frank	304,00	313,00
holandski gulden	928,00	956,00
belgijski frank	50,30	52,30
funt šterling	2347,00	2419,00
irski šterling	2418,00	2492,00
danska krona	269,00	277,00
grška drahma	6,30	6,70
kanadski dolar	1127,00	1161,00
japonski jen	14,40	14,90
švicarski frank	1286,00	1325,00
avstrijski šiling	147,60	152,10
norveška krona	239,00	246,00
švedska krona	231,00	238,00
portugalski escudo	10,00	10,40
španska pezeta	12,30	12,90
avstralski dolar	1186,00	1222,00
madžarski florint	11,00	14,00
slovenski tolar	11,30	11,80
hrvaška kuna	265,00	290,00

KMEČKA BANKA - GORICA

20. MAREC 1996	v LIRAH	
valuta	nakupni	prodajni
ameriški dolar	1541,00	1571,00
nemška marka	1047,00	1065,00
francoski frank	303,00	313,00
holandski gulden	926,00	951,00
belgijski frank	50,46	52,26
funt šterling	2345,00	2425,00
irski šterling	2413,00	2508,00
danska krona	269,00	279,00
grška drahma	6,25	6,85
kanadski dolar	1126,00	1161,00
švicarski frank	1291,00	1316,00
avstrijski šiling	147,51	152,01
slovenski tolar	11,60	11,90

MILANSKI DEVIZNI TRG

20. MAREC 1996	v LIRAH		
valuta	nakupni	srednji	prodajni
ameriški dolar	—	1556,150	—
ECU	—	1956,240	—
nemška marka	—	1055,380	—
francoski frank	—	308,520	—
funt šterling	—	2392,890	—
holandski gulden	—	942,890	—
belgijski frank	—	51,367	—
španska pezeta	—	12,553	—
danska krona	—	273,300	—
irski funt	—	2462,300	—
grška drahma	—	6,464	—
portugalski escudo	—	10,211	—
kanadski dolar	—	1144,650	—
japonski jen	—	14,650	—
švicarski frank	—	1306,370	—
avstrijski šiling	—	150,080	—
norveška krona	—	242,920	—
švedska krona	—	235,600	—
finska marka	—	339,920	—
avstralski dolar	—	1207,880	—

FRANKFURTSKI DEVIZNI TRG

23. FEBRUAR 1995	v DEM		
valuta	nakupni	srednji	prodajni
ameriški dolar	1.4533	1.4573	1.4613
funt šterling	2.2344	2.2414	2.2484
irski funt	2.3005	2.3075	2.3145
kanadski dolar	1.056	1.06	1.064
nizozemski gulden	89.194	89.304	89.414
švicarski frank	122.96	123.06	123.16
belgijski frank	4.8513	4.8613	4.8713
francoski frank	28.063	29.123	29.183
danska krona	25.802	25.862	25.922
norveška krona	22.843	22.903	22.963
švedska krona	21.498	21.558	21.618
italijanska lira	0.924	0.928	0.932
avstrijski šiling	14.197	14.217	14.237
španska peseta	1.1838	1.1878	1.1918
portugalski escudo	0.9595	0.9625	0.9655
japonski jen	1.3838	1.3853	1.3868
finska marka	31,115	32.195	32.275

pri srcu nam je Hiša

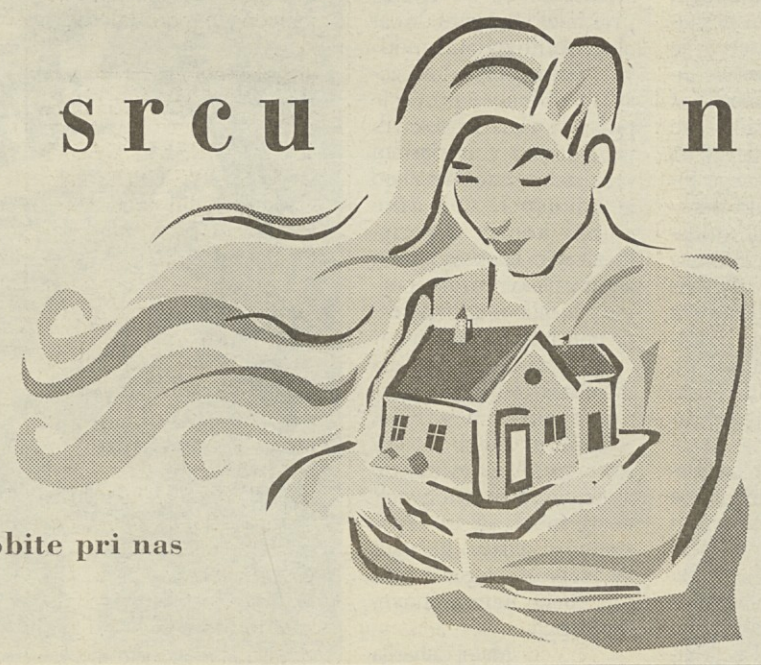

rešitve dobite pri nas

To je tradicija. Za majhne in velike nakupe, za majhna in velika dela, za vsakršno potrebo tvoje družine, lahko vedno računaš na velikega soseda ! **Zadružni kredit.**

CREDITO COOPERATIVO
ZADRUŽNE KREDITNE BANKE FURLANIJE-JULIJSKE KRAJINE
Troja domača banka

Aipem Billet

LIKOVNA UMETNOST / V OKVIRU RICMANJSKEGA TEDNA

Devet ustvarjalk devet pogledov

Že pri velikem narodu, kot je italijanski, je razstava večje skupine ženskih ustvarjalk, dogodek, ki ga ne gre prezreti. Če se to zgodi v slovenskem ambientu, pa še to v tako mali stvarnosti kot je tukajšnja, pa je že nekaj več vredno. Hvalevredna pobuda Ricmanjcev, da ob vsakoletnem ricmanjskem tednu, ko sovpadata mednarodni dan žensk ter praznovanje patrona sv. Jožefa, oživi prelep prostor razstavne galerije v Babni hiši. Tokrat ga je zasedlo devet ustvarjalk, vsaka s svojimi deli in svojim pogledom na svet.

Vesna Benedetič se poigrava z otroškim pogledom v živalskem svetu, kjer je vse okroglo, prijetno, prijazno. Mačka in miš sta prijateljici podobni žogi, večni otroški igrači, simbolu popolnosti in prijaznosti. Barvna paleta je topla tako, da vsa dela odsevajo nek toplomehki notranji svet, kjer ni prostora za sovraštvo in ostro konfrontacijo.

Cecilija Černe se nam v svojih platnih pokaže kot poznavalka čistih barvnih ploskev, ki, kljub temu, da delujejo ploskovno, s svojimi kontrasti in oblikovno obdelavo, poživijo njena dela in jih nekako približajo otroško-ilustrativnemu pogledu. Poenostavljen pogled na okolje se obogati s cvetnimi elementi, ki oplemenitijo celoto, vendar se v nekaterih delih pozna vpliv surovosti sveta, kljub lahkotnosti obdelave in interpretacije.

Platna Patrizie Devidè se stapljajo v skoro monokromatskih barvnih odtenkih, kjer slikarska obdelava potrjuje veliko metjejsko znanje ob izredni občutljivosti za iznos lastnih občutkov, ko je barva in ne oblika prenosni medij. Poenostavitev oziroma negacija oblike nalaga ustvarjalki nelahko breme izpovedne poti in komunikacije z gledalcem, saj smo v današnjem vizuelno pogojenem pomenu besede, če nam ista ne nudi trenutnega in lahkega razumvanja brez kakršnegakoli truda z naše strani. Pasivno sprejemanje postaja vsak dan in nas osiromaši bodisi v vizualnem kot duhovnem smislu.

Skulpture v lesu pa so glavni predmet izražanja Bogomile Doljak; njeno iztanjšano poenostavljanje oblik in iskanje srži ter bistva prikazanega motiva je že okarakteriziralo stilni pristop k prenosu lastnih pogledov. Nihanje med umetniškim pristopom in umetno-obrtno obdelavo razširja paleto izdlekov, ki gredo od čustveno obarvanih kiparskih izdelkov do občutenih dekorativnih predmetov, osnovanih na ljudskih motivih, ki jih črpa iz bogate zakladnice ljudske umetnosti in simbolike.

Simbolika spojena z naivnostjo otroškega sveta se nam prikažeta v nežnih barvah in delikatnih oblikah ilustracij Jasne Merkù, kjer so ta dela že sama po sebi lahko samostojna likovna dela, ne da bi imela potrebo po vključitvi v kontekst pisanega besedila, kateremu so prvotno namenjana. Ustvarjalkino globoko poznavanje otroške duše pa nas prepriča, da je ista lahko še kako resna in odrasla s tistim kančkom, ali kar obilnim delom, naivnega pogleda na svet okoli sebe, ki v pravljični preobleki le odraža optimistični pogled in poetično interpretacijo.

Poetična interpretacija se pozna tudi v stvaritvah Zlatke Obid, ki se ne more otresti, pa zakaj bi se je le, svoje poezije prenešene v vidno obliko, ko se govorna umakne. Je kontrastna, globoko čustvena, temačna a istočasno izžareva upanje nečesa izvenčloveškega. Barve so se osvetlile, postale pastelne, vpliva oblike pa je le še trd in ostro boleč.

Ravnotako oster je motiv gladeža na krožnikih Gabrijele Ozbič, kjer se motivi stapljajo v skoro monokromatski paleti kraške flore. A ustvarjalka uspe z izvedbo, kljub trdi podlagi keramike, pričakati mehkobo kraške jesenske atomosfere s spremembo barve. Ker pa element ambienta, v katerem ustvarja, ni samo pokrajina s svojimi rastlinami, ampak v istega še kako spada njen bistveni člen človek, se je obrnila na ljudske slike na steklo ter vnesla figuro človeka, pa čeprav le versko obarvano.

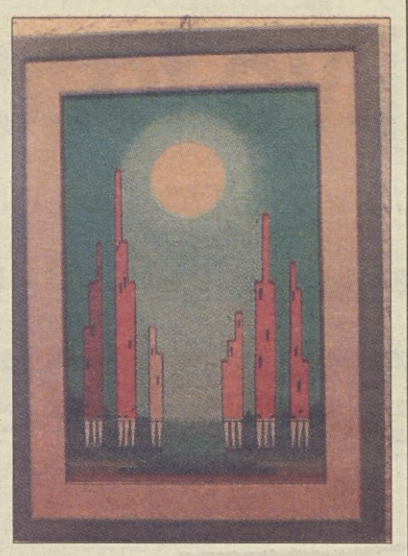

Claudia Raza se ne more odmakniti od ponovne interpretacije ljubljenega Krasa, v katerem najde toliko motivov inspiracije, v katerih se trdota kamna stopi v mehke oblike temačne pokrajine, kot bi jo omehčala zastrta svetloba lastnega pogleda. Ponovno zaslutimo odločnejše obrise pokrajine, potem ko je nekaj časa oblikovala svoje grafike skoro abstraktno, vendar predvsem materično: nekakšen povratek v zgodnejše obdobje ustvarjalnja s prefinjeno grafično tehniko, katere je postala že iztanjšani mojster.

In ko smo že pri pokrajinah ne moremo mimo širokih vedut zaliva s kraške planote v čisto materični obliki tapiserij Magde Tavčar. Ta materičnost, ki ji zna vdihniti neverjetno mehkobo, pride do izraza predvsem v veliki pokrajini kraške planote, povezane z nebom in mestom v ospredju, kjer se mehki oblaki srečujejo s temačnim nevihtnim nebom, ki prihaja nekje nezavedno z vzhoda, kjer lahko simbolizira nam bližnjo človeško tragedijo.

Devet ustvarjalk, devet pogledov, devet načinov, da nam sežejo v dušo in nas priklenejo v krog razmišljanja ob ogledu njihovih del.

Sergij Cesar

GLASBA / NA KOSTANJEVICI

Kultivirana poustvarjalnost

Zanimiv niz Glasba z vrtov sv. Frančiška

Kulturni dom Nova Gorica in Frančiškanski samostan Kostanjevica sta prireditelja prijetnega cikla komornih glasbenih druženj Glasba z vrtov sv. Frančiška. Otvoritev drugi sezoni večerov je v dvorani Frančiškanskega samostana 26. oktobra zaigral pianist Tomaž Petrač, 26-letni koncertant iz Maribora, diplomant v razredu prof. Dubravke Tomšič-Srebotnjak. Mladi glasbenik je s klasičnim, "železnim" klavirskim repertoarjem (Mozart, Beethoven, Brahms, Chopin) promoviral tudi mali koncertni klavir znamke Yamaha, instrument, ki ga je prireditelj ob znatni pomoči gospoda Pečarja iz Gorice, kupil za glasbena srečanja na Kostanjevici. Manj posrečenemu nastopu mariborskega talenta, ki mu je očitno novi instrument vzbudil manjše pianistične nevšečnosti, je 21. oktobra sledil koncert Godalnega kvarteta Slovenske filharmonije. Večer romantičnih skladb B. Ipavca, J. Brahmsa in A. Dvoraka je zazvenel zvočno prijetno in polno, a še nekoliko manj "zrelo" v skupnem muziciranju.

Prvi vrhunec sta prikupnim glasbenim večerom Sv. Frančiška zaigrala Mateja Prem in Tomaž Lorenz 11. januarja. Novogoriška glasbenica na harmoniki in priznani violinist sta zablestela kot izjemno uigran muzikalni glasbeni par in tudi kot izvrstna solista. Njuna glasbena "igra" se je v vsem poustvarjalnem sijaju nadaljevala tudi na četrtem koncertu 27. februarja. V dvorani Frančiškanskega samostana sta gostovali altistka Mirjam Kalin in pianistka Nataša Valent, večer pa je bil posvečen mojstrom vokalne ustvarjalnosti. Kalinova, solopevka mlajše generacije, članica SNG Opere v Ljubljani, se odlikuje z izjemno čistim, kultiviranim glasom, njeno podajanje je lahkotno. Z izjemno in izrazito lepo barvo glasu pevka sodi danes med prve slovenske altistke. Zelo korektno in zavzeto je nastop Kalinove "podpirala" pianistka Nataša Valant.

Navdušenje, ki so ga z iskrenim muziciranjem upravičeno poželi "protagonisti" tretjega in četrtega večera Glasbe z vrtov Sv. Fračiška, je "vzcvetelo" tudi na petem koncertu 14. marca, toliko bolj, ker je v celoti ponudilo soočanje z dosežki domače glasbene poustvarjalnosti. Pred številnim občinstvom sta nastopila flavtist Armando Mariutti iz Solkana in pianistka Helena Plesničar iz Gorice.

Mariutti je z najvišjo oceno dokončal študij na Državnem konservatoriju "Giuseppe Tartini" v Trstu v razredu prof. Monice Finco. Izpopolnjeval se je v Mantovi pri prof. Robertu Fabianiju, leta 1995 pa se je udeležil tudi mednarodnega mojstrskega tečaja pri prof. Ireni Grafenauerjevi. Plesničarjeva je priznana in poznana profesorica klavirja na Slovenskem centru za glasbeno vzgojo "Emil Komel" v Gorici, nedvomno pa s svojo prefinjeno komorno igro sodi tudi med najuspešnejše koncertante na Goriškem.

Goriška glasbenika sta uglašen glasbeni "par", njune izvedbe so dostojne, korektne in prijetne. Brez vseh zunanjih koncertantskih bliščev izvajalca v omikani glasbeni govorici do poslušalcev prenašata zvočne in muzikalne darove ustvarjalcev, ki so z zmerno modernistično zvočnostjo naznanjali različne glasbene smeri 20. stoletja. S poudarkom na francoskem "sožitju" klasičnega in impresionistično novega, poustvarjalca gradita program, izbor skladb, ki od njenih izvedb zahteva tako tehnično kot muzikalno zrelost in klenost. V "venčku" interpretacij skladb F. Martina (Balada), E. Bozze (Image op. 38, flavta solo), F. Poulenca (Sonata), A. Ajdiča (Zvočni pejsaž, flavta solo), J. Iberta (Entr acte) in M. Ravela (Pavane pour une infante defunte) ni prostora za "romantično počivanje", vsako delo zahteva popolno predanost glasbenega "pripovednika". Temperamentna igra goriškega flavtista ponuja poslušalcu polnost tona, le-ta pa ni nikoli povsem direkten, ampak vedno znova obarvan in okrepljen z neko imaginarno dodatno zvočnostjo. Mariuttijeva zvočno bogata in doživeta igra brez dvoma zažari še toliko bolj ob prefinjeni in iskrivi pianistiki Helene Plesničar, duhoviti spremljavi, ki je še poseben vrh zaigrala v interpretaciji Ibertove skladbe Entr acte.

Goriška glasbenika sta večer zaokrožila z Beneški karnevalom P.A.Genina, kompozicijsko nekoliko "preobilno" skladbo, ki nikakor ne predstavlja ravnotežja svojstvenim, izpiljenim in izenačenim delom npr. Ravela ali Poulenca,. Potrebna resnobnost in dostojanstvo poustvarjanja sta tako v zadnjem taktu večera "pristala" v lahkotnosti in igrivosti beneških mask. Koncertanta jim tokrat v njihovi vedrosti nista bila povsem kos, morebiti pa sta želela le napovedati novo srečanje z novim programom povsem drugačnega značaja.

In zagotovo si slednjega želijo vsi, ki so na Kostanjevici prisluhnili korektnim glasbenim dialogom Mariuttija in Plesničarjeve.

Tatjana Gregorič

VIDEM / PLESNA PREDSTAVA V OKVIRU SEZONE GLEDALIŠČA CONTATTO

Tangueros, v vsem zapisani tangu

V daljni Argentini pravijo, da je življenje tango. Znati ga je treba doživljati, razumeti in pretrpeti. Če prihaja ta ples iz Buenos Airesa, kjer se je rodil kot edina uteha priseljencev v množično naseljenih predmestjih, je mednarodni sloves dobil na začetku tega stoletja na evropskih tleh, in sicer v Parizu. Iz zakajenih krčm na drugi strani oceana, kjer je pel o nostalgiji, o joku za veseljem in je predstavljal kljubovanje izkoreninjenih množic, so ga prevzeli ponočnjaki in bohemi tedanje evropske in svetovne prestolnice zabave ter mu nadeli bolj predstavljivo obliko, da je lahko »vstopil« tudi v hiše radovedne evropske buržoazije. Ob tem prehodu se je udomačil, nikakor pa ga niso utegnili docela ukrotiti. Tango ohranja svojo divjo pristnost v ponosu, ki spremlja plesalce v prikazanih snubitvah, kjer je moški pravi »macho« ter v vsej elegantni erotiki dotikov teles. Pogledi plesalcev pa so kljub temu otožni, zaprti sami vase, saj je ljubezenska zgodba pri tangu navadno že mimo in potemtakem žalostna.

Te surovo naravne, melanholične, neukrotljive in spontane figure tanga, ki skrivajo v sebi vzdušje zbirališč zlikovcev ali dandanašnjih milong, eksplozivnih nočnih buenosaireških lokalov, kjer še vedno kasta izbranih plesalcev nadgrajuje temeljne korake in nadaljuje tradicijo tega mavričnega plesa, je od prejšnje sobote do ponedeljka predstavila plesna skupina Tangueros v videmskem gledališču Palamostre. Kot sami pravijo tanguero ni le plesalec, glasbenik ali pevec, pač pa tisti, ki pripada tangu: vpeljan je v svet tanga, nujno vodi preko milong, kjer so se tudi nastopajoči formirali. Ob glasbeni spremljavi Orchestra Color Tango (bandoneona, violini, kontrabas in klavir) so se občinstvu predstavili trije plesni pari, ki spadajo med najboljše plesalce tanga na svetu. Glavno vlogo sta v skoraj dve uri trajajoči predstavi imela Alejandro Aquino in Mariachiara Michieli (na sliki, ostali pa so: Miguel Gabriel ter Adriana Pequeno ter Sergio in Alejandra), ki sta obenem voditelja skupine ter življenjska partnerja. Program je zaobjemal vse zvrsti tega razvijajočega, spreminjajočega in nestalnega plesa, v katerem je odmerjen enak prostor individualni virtuoznosti kot nastopu para. Gradivo so črpali iz del avtorjev vseh obdobij od začetnega Joseja Emilia, Artura Bernsteina, ki je deloval v tridesetih letih ter harmonikaša in dirigenta Anibala Carmela Troila in prianista Osvalda Puglieseja iz zlatih štirideset let, vse do povojnih sodobnih ustvarjalcev kot sta Juan Carlos Cobian in Mariano Mores. Videmsko publiko gledališke sezone Contatto je vzdušje, ki so ga ustvarili baletni mojstri ob rastočih ritmih bandeneona dobesedno prevzelo. Na odru so se odvijali izzivi, dvoboji in osvojitve. Detajl visokih ženskih pet je izražal strast, ki ju je redno prekinjala spriritualnost elegantnih zračnih motivov. Odločenost in napetost ljubezenske igre pa je prihajala na dan v laskavih pogledih ter v škarjastem prepletanju nog. Tanguero je tudi tisti, ki z »la cabeziana« komaj opaznim mežikavim znakom povabi žensko plesat; če ona sprejme povabilo mu to sporoči na prav tako hiter način.

Blešteči čevlji, ponosna drža, lesk briljantine, temne ženske nogavice, markantni ritem harmonike in še marsikaj. O vsem tem, o poeziji in čutnosti, moškosti in neposrednosti čustev, ljubezni ter preprosti eleganci temnih obrvi, nam pripoveduje tango.

Matej Caharija

Satelit TSS je zgorel pred padcem

WASHINGTON - Ameriški vesoljski vojaški center v Coloradu Springsu je včeraj sporočil, da se je italijanski satelit na vrvici TSS vrnil v ozračje ob 23.12 po Greenwichu. Kot je povedal predstavnik za tisk, je dve toni težak satelit zgorel in eksplodiral, preden je padel na Zemljo. V Coloradu Springsu niso navedli točnega kraja, kjer je satelit strmoglavil, ker je bila njegova orbita skrajno spremenljiva. Satelit TSS je posadka ameriškega vesoljskega trajekta Columbia izgubila v vesolju 25. februarja, ker se je pretrgala žica, s katero je bil spojen s trajektom. Po vsem dosedanjih ugotovitvah se je žica pretrgala zaradi prevelikega električnega upora.

FILIPINI / NA DAN PRIHAJAJO VZROKI TRAGEDIJE

Namesto 50 je bilo v diskoteki 300 oseb

Ni bilo zasilnih izhodov, obloge pa so bile gorljive

MANILA - Kot je včeraj povedal filipinski notranji minister Rafael Alunan, je bila diskoteka Ozone v Quezon Cityju, kjer je v noči na torek življenje izgubilo 151 oseb, usposobljena le za 50 gostov. Da bi bila mera polna, je uradno bila le restavracija, ker so jo nezakonito spremenili v diskoteko. Ko je izbruhnil požar, je bilo v prostorih več kot 300 oseb, v glavnem dijakov, ki so praznovali konec šolskega leta. Edini zasilni izhod je bi zaprt, vhodna vrata pa so se odpirala proti notranjosti, kar je dodatno obtežilo beg.

Po prvih ugotovitvah je požar izbruhnil v kabini disc-jockeyja zaradi kratkega stika, ki ga je povzročila prevelika električna obremenitev aparatur na zastarelo električno napeljavo. Iskre so vnele akustično izolacijo, ki pa ni bila negorljiva, kot to zahtevajo predpisi. Plameni so se torej razširili z nezaslišano hitrostjo, tako da se je zaradi enega samega izhoda rešila le polovica gostov.

Požar je diskoteko Ozone spremenil v kup zoglenelih ruševi (Telefoto AP)

Ob vsem tem je popolnoma jasno, da je tragedija povzročila na Filipinih pravo ogorčenje. Tisk odkrito piše o pravih mafijskih odnosih za odobritev licenc za javne lokale, ki ne izpolnjujejo najosnovnejših varnostnih zahtev. Funkcionarje, ki so izdali dovoljenje za poslovanje diskoteke Ozone, so suspendirali v pričakovanju izsledkov preiskovalne komisije, ki jo je imenoval predsednik Fidel Ramos. Oblasti so obenem odvzele potne liste lastnikom diskoteke in jim prepovedale, da bi zapustili državo. Medtem je izvedencem za sodno medicino uspelo ugotoviti istovetnost le 80 od 151 žrtev.

NOVICE

Katastrofalen potres prizadel kitajsko pokrajino Xinjiang

PEKING - Predsinočnjim ob 23. po krajevnem času je katastrofalnen potres 6, 9 stopnje po Richterjevi lestvici prizadel kitajsko pokrajino Xinjiang, ki se nahaja med Kirgistanom, Tadžikistanom in Afganistanom. Po prvih vesteh je življenje izgubilo le 24 oseb, ranjenih pa naj bi bilo 40 ljudi. Kot vedno so podatki nezanesljivi in bi se lahko v prihodnjih dneh spremenili. Xinjiang je redko naseljena pokrajina ob tako imenovani kravanski poti svile, kjer prebivajo Uiguri, turškogovoreča manjšina.
Kot je sporočila tiskovna agencija Xinhua, je potres prizadel predvsem mesto Kashi, o škodi pa poročajo še iz Jiashija, Bachuja in Artuxa.

Zaradi pomanjkanja goriva težave v černobilski elektrarni

KIJEV - Ukrajinske oblasti so sporočile, da bodo morale konec tega tedna izklopiti tretji reaktor jedrske elektrarne v Černobilu, ker nimajo denarja za nakup novega uranovega goriva. Trenutno še ni znano, kdaj bodo izklopili prvi reaktor (drugi je eksplodiral leta 1986), saj bo v kratkem podobna usoda doletela tudi tretji reaktor v JE Rovno. Ukrajina nima namreč denarja za nakup novega goriva v Rusiji, ki ji samo glede Črnobila dolguje že dve milijardi in pol dolarjev.

Okvara na naftovodu

MOSKVA - Zaradi okvare na naftovodu v južnouralskem Orenburgu se je izlilo več kot 500 tisoč ton nafte. Ruske oblasti navajajo, da bo ekološka škoda minimalna, ker v bližni ni vodnih tokov, tako da bodo prizadeto območje z lahkoto sanirali.

Umrl sin barona Bicha

PARIZ - V 57. letu starosti je umrl Claude Bich, predsednik in upravitelj družbe Bic (kemični svinčniki in brivski aparati), ki je bil prvorojenec od 11 otrok barona Marcela Bicha.

Onesnaženje v Egejskem morju

ATENE - Tri grške ladje se v vzhodnem Egejskem morju trudijo, da bi odstranile šest kilometrov dolg in sto metrov širok naftni madež, ki je nastal po brodolomu pontonskega bagerja Petrola 29.

Britanski tabloid je objavil Kristusovo »čudežno« sliko

LONDON - Britanski tabloid Daily Star je na včerajšnji prvi strani objavil črnobelo sliko v negativu Jezusa Kristusa, ki naj bi imela »čudežne« značilnosti. Če trideset sekund intenzivno gledamo štiri točke v sredini negativa in se nato zazremo v belo steno ali v bel strop vidimo jasno sliko Jezusa Kristusa.

Za znanstvenike in cervene dostojanstvenike pa je slika le navaden optičen pojav. David Thomson, profesor na londonski City University, je jasno navedel, kako ta poizkus dokazuje, da lahko oči prevarajo možgane. »Očesne čutnice sprejemajo svetlobo kot kot fotografski material, ki jo nato razvito v sliko projicirajo na belo podlago.«

Sheptični so tudi v britanskih katoliških krogih. Njihov predstavnik za tisk je povedal, da je tudi sam videl Kristusa na steni, a po njegovem je to le vizija sodobne tehnologije, ki nima nobene veze z nadnaravnimi silami.

Daily Star ni navedel izvora slike, zapisal je le, da je bil prvi lastnik »neki misijonarski škof«, ki jo je nato daroval nekemu samostanu v Illinoisu. Slika bi najbrž ostala v samostanu, če ne bi ene kopije neka nuna poslala svoji materi, ki je direktorica neke katoliške založniške hiše. Ta je nato natisnila na tisoče podobic s čudežnim Jezusom Kristusom.

To pa ni edina »čudežna« slika Odrešenika. Podobne lastnosti naj bi imel tudi Kristusov mrtvaški prt, ki ga hranijo v Turinu.

My Lai - kraj nesrečnega imena za ameriško vojsko

HOSIMINH - Otroka se igrata pri bunkerju v južnovietnamski vasi My Lai, kjer so američani 16. marca 1968 pobili več kot sto civilistov. To je bil eden najbolj krutih dogodkov v vietnamski vojni, po katerem je Pentagon začel končno voditi račune tudi nad svojimi vojaki, ki niso bili tako vzorni in omikani, kot so do tedaj mislili. (Telefoto AP)

Zbornik, ki odkriva drugo plat medalje.

"NA OBROBJU - ALI JE PRIMORSKA KLONILA?"

Knjiga ponuja v razmislek v nebo vpijoče primere, ki so zajeli naš obmejni prostor v zadnjih petih letih.

Naročniki Primorskega dnevnika imajo pravico do 25% popusta s tem, da izrežejo priloženi kupon in ga izročijo v knjigarni dopolnjenega s svojimi osebnimi podatki.

Knjigo lahko kupite v naslednjih knjigarnah:

Tržaška knjigarna - ul. Sv. Frančiška, 20 TRST
Papirnica Žerjal Josip - Boljunec
Knjigarna Terčon - Nabrežina, 103
Papirnica Chessa - Narodna ulica, 48 Občine
Katoliška knjigarna - Trg Vittoria, 20 Gorica

PODATKI NAROČNIKA PRIMORSKEGA DNEVNIKA
IME _____
PRIIMEK _____
NASLOV _____

Kupon velja za nakup knjige NA OBROBJU Ali je Primorska klonila? s 25% POPUSTOM.

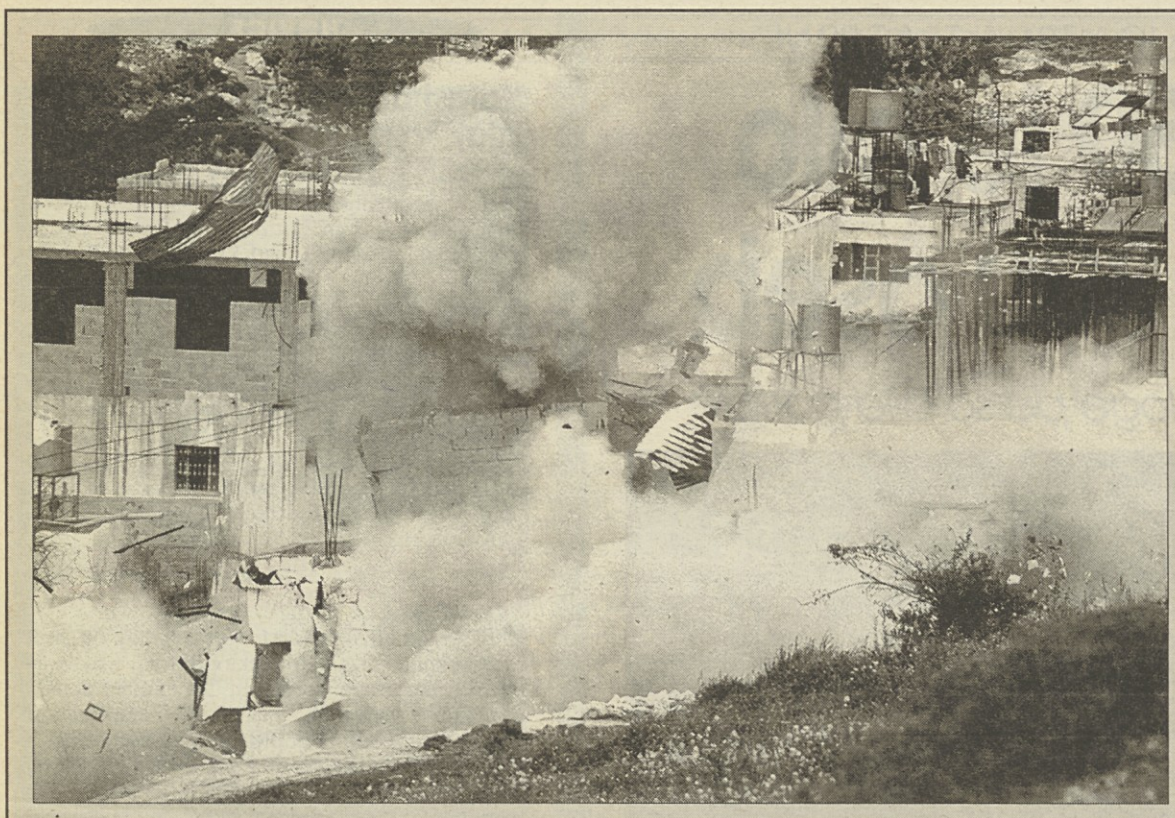

Izraelska vojska uničuje domove teroristov

AL FAVAR (Reuter) - Izraelski vojaki so včeraj razstrelili dom **(na sliki, telefoto: Reuter)** nekega palestinskega samomorilskega terorista Ibrahima Sarahneha, ki je v februarskem napadu v Aškelonu ubil eno osebo, in napovedali, da bodo v prihodnjih dneh dvignili v zrak še nekaj domov na Zahodnem bregu, kljub prošnjam aktivistov za človekove pravice. Jezni prebivalci Al Favarja so s kamni obmetali izraelske vojake, medtem ko so ti rušili hišo. Vojaki so se odzvali s streli s plastičnim in bojnim strelivom, a med palestinskimi begunci k sreči ni bilo ranjenih. »To je skupinsko kaznovanje, ki ne bo rešilo težav Židov in Arabcev in ne bo pripomoglo k mirovnemu procesu,« je dejal 35-letni prebivalec Al Favarja Adnan Gatašeh. Vojaki so nekaj tisoč prebivalcev begunskega središča pred rušenjem hiše pregnali na bližnji hrib, od koder so nebogljeni Palestinci nemočno opazovali, kako so hišo najprej razstrelili, nato pa z buldožerjem zravnali z zemljo. Med rušenjem so opeke padale na sosednje domove, ki so močno poškodovani. Izraelski vojaki so se pripravljali tudi na rušenje hiše družine Majdija Abu Vardeha, ki je v terorističnem napadu v Jeruzalemu ubil 25 ljudi, porušili pa naj bi še pet drugih hiš v Al Favarju. Izraelski vojaki so pohiteli, potem ko je včeraj zjutraj prenehala veljati začasna prepoved rušenja, ki jo je izdalo izraelsko vrhovno sodišče. Aktivisti za človekove pravice so pozvali izraelskega predsednika vlade Šimona Peresa, naj ustavi divjanje buldožerjev in prizanese palestinskim beguncem. »Pozivamo vas, da ne uporabljate rušenja domov kot sredstva za kaznovanje,« so v pismu premieru zapisali mirovniki. Izrael je začel znova rušiti domove po valu terorističnih napadov, ki so preplavili Izrael ter med Žide vnesli nemir in strah. Minuli teden so razstrelili dom ubitega Hamasovega izdelovalca eksplozivnih naprav Jahija Ajaša v vasi Rafat.

AMERIŠKA PREDVOLILNA MRZLICA

Bob Dole slavi, Ross Perot grozi

Republikanci so svojega kandidata izbrali

CHICAGO (Reuter) - Ameriški kongresnik Bob Dole je že stoodstotno prepričan, da bo postal republikanski kandidat za položaj ameriškega predsednika. Vso svojo energijo namerava zdaj usmeriti v iskanje primerne strategije, s katero naj bi iz Bele hiše izrinil demokrata Billa Clintona. Možnost vnovičnega boja za vstop v Belo hišo pa je napovedal tudi teksaški milijonar Ross Perot.

Ameriške televizijske postaje so poročale, da je Dolu podporo že obljubilo več kot 996 delegatov, Dole pa o tem ni hotel govoriti. Dejal je, da bo z razglasitvijo rezultatov počakal do prestižnih preliminarnih volitev v Kaliforniji. »Menim, da je že dovolj varno reči, da bom nominiran,« je izjavil in dodal, da je že začel sestavljati primerno ekipo, ki mu bo pomagala pri pripravi predvolilne strategije, s katero naj bi premagal Clintona. Zbrati namerava ljudi, s katerimi bo lahko delil tako zaupanje kot ideologijo. Bob Dole, ki se ima za »konservativca zdrave pameti«, je izjavil, da bodo imeli volilci novembra zelo jasno izbiro. »Izbirali bodo med kandidatom, ki se bo boril za spremembe, in med kandidatom, ki bo v predvolilni kampanji sicer zagovarjal spremembe, pozneje pa se bo boril za status quo,« je dejal 72-letni senator. Po njegovem mnenju Amerika ne more izvesti korenitih sprememb, če bo Clinton ostal v Beli hiši.

S svojimi prepričljivimi zmagami v zveznih državah Ilinois, Ohio, Michigan in Wisconsin je Bob Dole sicer stisnil v kot, ne pa tudi utišal komentatorja Pata Buchanana in ameriške zadrte konservativce, katerih stališča je zastopal in razglašal Buchanan med svojo odmevno kampanjo. »Odpravljam se v San Diego,« je v močno populističnem slogu povedal Buchanan svojim privržencem v Kaliforniji. »Odpravljam se branit pravice še ne rojenih... Naredil bom vse, da se bo stranka zavezala pravim ciljem in poskrbela, da ne bo nihče nikdar več izkoriščal ameriškega delavca.«

Možnost kandidature za ameriškega predsednika pa je napovedal tudi milijarder Ross Perot. Dejal je, da se bo za vstop v Belo hišo boril, če ga bodo za to prosili njegovi podporniki iz Reformistične stranke. Teksaški bogataš je zagotovil, da bo storil vse, da bo hišo svoje domovine spravil v red. Toda Dole je zaradi Perotove napovedi zaskrbljen. Perot mu lahko namreč odvzame ravno toliko glasov, da mu ne bo uspelo premagati Clintona. Nekaj podobnega se je že zgodilo na zadnjih volitvah, ko je Clintonu uspelo premagati Geroga Busha. »Skrbi me. Perot pomaga Clintonu,« je priznal Bob Dole.

NOVICE

Samomorilski napad na jugu Libanona

JERUZALEM (Reuter) - Po poročilih izraelskih oboroženih sil je včeraj neidentificirani islamski skrajnež v bližini vasi Rub Tlaten na varnostnem območju na jugu Libanona z bombo ubil sebe in nekega izraelskega vojaka, en vojak pa je bil ranjen. Proiranska organizacija Hezbolah je že prevzela odgovornost za napad, pri tem pa so njeni predstavniki zatrdili, da je bilo žrtev med Izraelci še več. Izraelski premier Šimon Peres je pred zadnjim napadom sicer napovedal, da bo vojska na varnostnem območju zmanjšala svojo bojno pripravljenost, če je gverilci ne bodo izzivali, vendar si bo po zadnjem napadu verjetno premislil.

Ustavili sodni postopek proti Haiderju

DUNAJ (STA, dpa) - V Avstriji so ustavili sodni postopek proti voditelju avstrijskih svobodnjakov Jörgu Haiderju, ki so ga sprožili zaradi suma oživljanja nacionalsocialističnega delovanja. Neki predstavnik avstrijskega pravosodnega ministrstva na Dunaju je potrdil omenjeno novico, ki jo je včeraj objavil avstrijski časnik Salzburger Nachrichten. Razlogi za ustavitev postopka še niso znani. Že v januarju je državno tožilstvo v Celovcu ustavilo del preiskav proti Haiderju, ki so ga ovadili, ker je v nekem televizijskem pogovoru »oborožene oddelke SS« označil kot »del redne nemške vojske, zato jim pripadata čast in priznanje«.

Japonski zunanji minister z Jelcinom

MOSKVA (STA, dpa) - Japonski zunanji minister Jukihiko Ikeda se je včeraj v Moskvi sestal z ruskim predsednikom Borisom Jelcinom. »Obstaja vrsta težav, o katerih moramo nujno govoriti,« je ob tem izjavil Jelcin in opozoril na pomen odnosov med Rusijo in Japonsko. Ikeda se je na enodnevnem obisku sestal tudi z ruskim zunanjim ministrom Jevgenijem Primakovom. Tako japonska kot ruska stran sta sporočili, da so bila vprašanja trgovinskih odnosov osrednja tema pogovorov. Japonski zunanji minister naj bi v Moskvi omenil tudi vprašanje Kurilskih otokov. Japonska namreč od Rusije zahteva vrnitev štirih otokov, ki jih je nekdanja Sovjetska zveza zasedla med drugo svetovno vojno. Pogovori med Tokijem in Moskvo o tej temi so že več let na mrtvi točki.

Papež o pokolih v Ruandi

VATIKAN (Reuter) - Papež Janez Pavel II. je včeraj posredno odgovoril na obtožbe, da so katoliški duhovniki in redovnice sodelovali v pokolih v Ruandi. Pozval je ruandske katolike, naj odgovarjajo za morebitne zločine, in dodal, da rimskokatoliška cerkev kot institucija ne more prevzeti odgovornosti za dejanja svojih članov. Po papeževem mnenju morajo vsi, ki so sodelovali v genocidu, nositi posledice svojih dejanj pred bogom in soljudmi.

TAJVANSKI PREDSEDNIK ODGOVARJA NA VOJAŠKE PRITISKE PEKINGA

Najprej demokratizacija, nato združitev

HANS JÜRGEN STOFELZ / DPA

TAJPEJ - Kljub vojaškim vajam, s katerimi je Peking dokazoval svojo moč, je tajvanski predsednik Li Teng Hui včeraj o morebitni združitvi Tajvana z Ljudsko republiko Kitajsko dejal, da je ta mogoča le v primeru, če bodo na Kitajskem zavladale demokratične sile. Kitajska armada je včeraj končala manevre na jugu Tajvanskega preliva, medtem ko se vojaške vaje na severu nadaljujejo.

Ameriški predstavniški dom pa je včeraj s prepričljivo večino glasoval za to, naj ZDA Tajvan v primeru kitajskega napada branijo. Ta resolucija sicer za predsednika Clintona ni obvezujoča. Tri dni pred sobotnimi prvimi svobodnimi predsedniškimi volitvami na Tajvanu je predsednik Li Teng Hui dejal, da so kitajske vojaške vaje napetost pripeljale na najvišjo točko. Po njegovih besedah bo štirinajst milijonov tajvanskih volilcev »svoj glas oddalo v senci morebitne vojne«. Menil pa je, da je tajvanski narod miren in enoten, saj je bil vedno ogrožen, a je kljub temu dosegel »gospodarski čudež« in demokratizacijo. Vnovično združitev s celinsko Kitajsko je Li Teng Hui omenil le z enim stavkom: »V prihodnosti bi radi imeli enotno Kitajsko - toda le v svobodi in demokraciji.«

Kitajci so morali zaradi goste megle včeraj omejiti svoje vojaške vaje na severu Tajvanskega preliva. Manevri naj bi trajali še do prihodnjega ponedeljka. S tem želi Peking doseči, da Tajvanci ne bodo glasovali za Li Teng Huia - torej za neodvisnost. Za konec vojaških vaj na jugu Tajvanskega preliva so Kitajci na televiziji predvajali posnetke letalskih in raketnih napadov na morske in kopenske cilje. S posnetkov je bilo razvidno, da so kitajski vojaki opremljeni z izredno sodobnim orožjem. V vojaških vajah so sodelovale tudi jedrske podmornice.

Tajvanski opozicijski kandidat Peng Ming Min pa je Pekingu očital »agresijo« in »gole ozemeljske težnje«. Peng Ming Min, najbolj znani tajvanski oporečnik, ki se je na otok vrnil šele leta 1992, je kandidat tajvanske Stranke napredka, ki zahteva popolno neodvisnost od Kitajske. Dejal je, da je Tajvan de facto že dolgo neodvisen in da zato želi ohraniti le status quo. Po zadnjih javnomnenjskih raziskavah naj bi na predsedniških volitvah dobil približno deset odstotkov glasov, medtem ko lahko sedanji predsednik Li Teng Hui računa s 30 do 40 odstotki glasov.

Vodilni predsedniški kandidat Li Teng Hui je bogove prosil za zmago in mir (Reuter)

SREČANJE ZUNANJIH MINISTROV SREDNJE IN VZHODNE EVROPE V PRAGI

Christopher: Širitev Nata ni vprašljiva

Pogovorov se je udeležil tudi šef slovenske diplomacije

PRAGA, MOSKVA (Reuter, dpa, STA) - Zveza Nato se je po koncu hladne vojne znašla pred pomembnim in zelo kočljivim vprašanjem. Za vstop v ta prestižni obrambni klub so se namreč začele zanimati nekdaj komunistične vzhodnoevropske države. Zahodne zaveznice so začele želje nekdanjih sovražnic počasi upoštevati, saj so spoznale, da je nadaljnji obstoj Nata mogoč le, če bodo vanj vključene vse evropske države. Toda pojavil se je problem - rusko nasprotovanje.

O problemih širitve Nata se je včeraj v Pragi z zunanjimi ministri dvanajstih prosilk za vstop v Nato - med njimi je bil tudi slovenski zunanji minister Zoran Thaler - pogovarjal ameriški državni sekretar Warren Christopher. Generalni sekretar Nata Javier Solana pa se je v Moskvi trudil, da bi prepričal sumničave ruske politike.

Tradicionalne izmenjave mnenj med članicami Nata in državami, ki si želijo v Nato še priti, se je tokrat udeležil tudi slovenski zunanji minister Zoran Thaler. V govoru je poudaril predvsem ugotovitev, da integracija Evrope in širitev Nata lahko potekata le, če bodo odnosi med državami stabilni in dobri. Ključna prvina takšnih odnosov pa je po Thalerjevih besedah spoštovanje mednarodnih sporazumov. Morebitno drugačno ravnanje lahko povzroči destabilizacijo varnostnih razmer v Evropi, meni vodja slovenske diplomacije, čigar besede so bile nedvomno namenjene naši zahodni sosedi, ki Sloveniji povzroča sive lase pri prizadevanjih za vključitev v zahodnoevropske integracije.

Preden se je udeležil delovnega kosila z Warrenom Christopherjem, se je Thaler sešel še s poljskim kolegom Dariuszom Rosatijem. Ministra sta ugotovila, da je najpomembnejši cilj obeh držav članstvo v Evropski uniji in Natu. Thaler in Rosati sta se tudi strinjala, da ruski zadržki do širitve Nata ne bodo imeli večjega zaviralnega vpliva, saj tudi v Moskvo prodira spoznanje, da bo treba najti ustrezno rešitev, ki bo upoštevala želje vseh zainteresiranih držav. Slovenski in poljski zunanji minister sta se dogovorila še o pogostejši izmenjavi mnenj med državama, kar naj bi obema stranema olajšalo premagovanje ovir na poti v evropske varnostne in gospodarske integracije. Zoran Thaler se je popoldne sešel tudi z makedonskim zunanjim ministrom Ljubomirjem Frčkovskim, latvijskim zunanjim ministrom Valdisom Birkavsom in litovskim šefom diplomacije Povilasom Gilisom.

Nestrpne nove demokracije

Ameriški državni sekretar Warren Christopher je na včerajšnjem delovnem kosilu v Pragi svojim srednje- in vzhodnoevropskim kolegom obljubil, da jih Nato ne bo pustil čakati. Christopher je v govoru - ameriški diplomati so ga označili kot najpomembnejši govor o evropski varnosti - vse bolj nestrpnim postkomunističnim državam zagotavljal, da se bo Nato zagotovo razširil proti Vzhodu. »Nato se je zavezal, da bo v svoje vrste sprejel nove članice, zato novih demokracij ne bo v nedogled zadrževal v čakalnici,« je dejal Christopher in dodal, da je razširitev Nata neizbežna, zato bo do nje prišlo prav kmalu. Udeleženci so Christopherju zaradi omenjenih izjav sicer namenili bučen aplavz, vendar so vsi po vrsti negodovali, češ da pogrešajo napovedi datumov, ko naj bi prišlo do razširitve ali vsaj temeljite razprave. Od konca hladne vojne je namreč minilo že šest let, pa se Nato še vedno ni izjasnil, kdo bo imel čast pristopiti k največji obrambni organizaciji na svetu. Christopher je druge udeležence vsaj za silo potolažil z obljubo, da bodo o širitvi podrobneje razpravljali Natovi zunanji ministri, in sicer na decembrskem srečanju v Bruslju. To je čas, ko se bodo že končale volitve v Združenih državah Amerike in Rusiji, ki so za širitev Nata še posebno pomembne, saj se bo na ruskih volitvah odločilo, kakšna bo nadaljnja kremeljska politika do Nata. Ta bo lahko popustljivejša, vendar je verjetneje, da bo še ostrejša, kar zna srednje- in vzhodnoevropskim državam še bolj zagreniti življenje.

Rusija ne sme v izolacijo

Zahodni dvomi o Jelcinovi zmagi so vse večji in vse večja je tudi skrb, ki je posledica teh dvomov. Po morebitni zmagi komunistov se bo namreč že zdaj zelo ostro rusko nasprotovanje širitvi Nata še povečalo. Christopher je zato Moskvi včeraj namenil nekaj zelo ostrih in odločnih besed. Po njegovem mnenju je tudi za Rusijo nastopil kritični trenutek, ko mora zavzeti svoje pravo mesto v evropskem prostoru. »Izogniti se moramo nevarnosti nastanka treh Evrop - razvijajočega se in stabilnega zahodnega dela, srednjega dela, ki si prizadeva za vstop v EU in Nato, ter odrezanega vzhodnega dela, polnega kriznih situacij,« je dejal Christopher. Zaradi tega Rusije zahodne države ne smejo osamiti. Demokracija ni nikjer tako pomembna kot prav v Rusiji, meni Christopher. Toda glede širitve Nata se Christopher z Rusi ne namerava prerekati. »O širitvi Nata ne pridejo v poštev nobena pogajanja z Rusi. Z njimi se lahko pogovarjamo in razpravljamo, pogajamo pa zagotovo ne,« je bil odločen ameriški državni sekretar.

O širitvi Nata se je v Moskvi pogovarjal tudi njegov generalni sekretar Javier Solana. Poudaril je, da se Rusiji ni treba bati Natovega razširjanja. Solana je obrambnemu ministru Pavlu Gračovu povedal, da Nato od Rusije pričakuje nadaljnje korake, ki bodo privedli do uresničitve Natovih predlogov o tesnejšem sodelovanju. »Izkušnje, ki smo si jih skupaj pridobili v Bosni in Hercegovini, so zelo pomemben temelj, na katerem lahko gradimo medsebojno sodelovanje,« je dejal Solana, ki si kljub trudu ni pridobil naklonjenosti ruskih komentatorjev. Ti so še vedno prepričani, da Natovi načrti predstavljajo nevarnost ruski demokraciji, saj večajo moč komunistične opozicije.

VZHOD ŽELI POSTATI DEL ZVEZE NATO IN EU

Deset držav iz srednje in vzhodne Evrope je že večkrat izrazilo željo, da bi se v bližnji prihodnosti priključile Severnoatlantski zvezi in Evropski uniji.

REUTER

države prosilke	ocena EU	ocena zveze Nato
POLJSKA	Uspešen razvoj demokratičnih institucij in tržnega gospodarstva. Zmaga nekdanjega komunista Aleksandra Kwašniewskega na predsedniških volitvah ni zaskrbela petnajsterice.	Vojaški strokovnjaki razmišljajo o načinih vključitve poljskih oboroženih sil v strukture Severnoatlantske zveze.
MADŽARSKA	Bo med prvimi novimi članicami EU ob predvideni širitvi na vzhodnoevropske države.	Vojaški poveljniki zveze Nato nasprotujejo vključevanju držav, ki ne mejijo na nobeno od dosedanjih članic. Ker madžarske sosede še ne bodo kmalu v Natu, so njene možnosti majhne.
ČEŠKA	Država z največ možnostmi za hitro vključitev. Bruselj zelo pozitivno ocenjuje češke reforme.	Češke javnosti vključitev ne zanima: po zadnjih podatkih je samo 33 odstotkov Čehov za, 23 odstotkov pa proti.
SLOVAŠKA	Zaostaja za sosedami zaradi avtoritativne politike predsednika vlade Vladimirja Mečiarja.	Številni zahodni diplomati ne podpirajo vključitve Madžarske in Slovaške, ker se bojijo morebitnega izbruha napetosti med državama zaradi madžarske manjšine na Slovaškem.
ROMUNIJA IN BOLGARIJA	Prevelik gospodarski zaostanek, da bi lahko resno upoštevali njune želje po vključitvi v Evropsko unijo.	Analitiki domnevajo, da bi ti dve državi, skupaj z Ukrajino, lahko oblikovali posebno skupino držav nečlanic zveze Nato in postali »politični most« med članicami Severnoatlantske zveze in Rusijo.
LITVA, LATVIJA IN ESTONIJA	V diplomatskih krogih upajo, da bodo posebni sporazumi in zahodna pomoč Rusiji omilili stališče Moskve o vključitvi baltskih držav v EU.	Zaradi strateškega pomena, ki ga imajo baltske države za Rusijo, je njihov vstop v zvezo Nato zelo vprašljiv.
SLOVENIJA	Še ni zaprosila za polnopravno članstvo, vendar izpolnjuje številne pogoje.	Njena pomembna prednost je, da meji na članico Italijo in državo prosilko Madžarsko.

BORIS JELCIN OBTOŽUJE »RESTAVRATORJE« SOVJETSKE ZVEZE

Predvolilni obračun z nostalgiki

MOSKVA (Reuter) - Predsednik Boris Jelcin poskuša nedavno glasovanje spodnjega doma ruskega parlamenta o obnovitvi Sovjetske zveze pred junijskimi predsedniškimi volitvami izkoristiti za obračun s komunističnimi nasprotniki. 65-letni kremeljski voditelj je v bojevitem slogu, ki mu najbolj pristoji, odločitev dume označil za neodgovorno dejanje, nad katerim bi se morali parlamentarci pošteno zamisliti.

Toda vse prej kot gotovo je, da bo vprašanje, ki pomeni prvi večji spor med Kremljem in opozicijsko dumo, Jelcinu prineslo politično prednost. Sicer je dobil močno podporo v vseh nekdanjih republikah Sovjetske zveze, na Zahodu in v večini ruskih medijev, vendar bodo na junijskih volitvah glasovali predvsem povprečni ljudje - tem pa se obnovitev Sovjetske zveze ne zdi tako odvratna zamisel. »Večini državljanov Sovjetska zveza že dolgo ne predstavlja več simbola totalitarne vladavine,« je zapisal Dimitrij Volkov, prvi komentator liberalnega časopisa Sevodnja. »Praksa kaže, da so spomini na to, kako neprijetno je bilo biti subjekt komunističnega režima, zamrli, medtem ko izraza svoboda in demokracija ne povzročata ničesar drugega kot alergijo.«

Duma, kjer imajo večino komunisti in njihovi zavezniki, je ratifikacijo beloveškega sporazuma razglasila za neveljavno. Ta sporazum, ki ga je Jelcin podpisal z voditeljema Belorusije in Ukrajine, je razpustil Sovjetsko zvezo in ustanovil Skupnost neodvisnih držav (SND), ki so se ji pozneje pridružile vse sovjetske republike, razen Litve, Latvije in Estonije. Duma je sprejela tudi sklep, da je referendum, na katerem je leta 1991 večina sovjetskih državljanov podprla obstoj SZ, v Rusiji še vedno veljaven. Dokumenta nimata skoraj nobenih posledic, komunisti pa so se izmazali z izjavo, da Sovjetske zveze ne nameravajo obnoviti s silo.

Kljub vsemu pa Jelcin, ki v javnomnenjskih raziskavah še vedno zaostaja za Genadijem Zjuganovom, odločitev dume vidi kot darilo, ki ga mora izkoristiti za začetek velike ofenzive. »Zadeva je zelo resna in duma mora za svojo odločitev odgovarjati,« je odgovoril na pripombe o svojem obračunavanju s konservativnim parlamentom. Odločitev dume so obsodili vsi voditelji članic SND, pridružil pa se jim je tudi ameriški državni sekretar Warren Christopher, ki je odločitev označil za neodgovorno in vznemirjajočo. Dumo je k vnovičnemu premisleku pozval tudi svet federacije (zgornji dom parlamenta). Nekateri njegovi člani so celo predlagali preložitev volitev, če se duma na njihov poziv ne bo odzvala. »Naivno je misliti, da se je svet federacije za tako oster napad odločil brez posvetovanja s Kremljem,« piše dnevnik Komersant.

Dviganje prahu okoli odločitve dume je Jelcin izkoristil tudi za to, da je odvrnil pozornost od svojega največjega problema - Čečenije. Prejšnji teden je sicer naznanil, da so odobrili načrt za ustavitev prelivanja krvi, vendar njegove čete rušijo eno vas za drugo in si s tem nakopavajo obtožbe na račun neselektivne uporabe oborožene sile.

Jelcin, ki je po napovedi vnovične kandidature postal neverjetno zagnan, je skušal komunistom spodnesti tla že s tem, ko se je od poudarjanja tržnih reform preusmeril v zagovarjanje socialne zaščite revnih. Hkrati pa je ruski predsednik zelo zaskrbljen tudi zaradi tega, ker lahko odločitev dume ogrozi njegove načrte o bolj integrirani zvezi, ki naj bi jo sklenil s šestimi državami SND. Zamisel o večji povezanosti so že podprli Rusija, Belorusija, Kazahstan in Kirgizistan, zanimanje pa je pokazal tudi gruzinski predsednik Edvard Ševardnadze.

Komersant je zapisal, da je Jelcin dobil prvo bitko. Toda vprašanje je, ali bo to dovolj za izničenje desetodstotnega zaostanka za Zjuganovom. Komunisti in njihovi zavezniki so namreč na Jelcinove obtožbe že odgovorili - in to zelo ostro. »Namen razburjenja je zgolj odtegniti pozornost od poraznega gospodarskega in socialnega položaja v državi, ustvariti umetno politično krizo, onemogočiti predsedniške volitve in zavarovati tiste, ki so krivi za razpad nekdanje zvezne države,« piše v izjavi komunistov.

Anatolij Verbin

NOVICE

Delegacija obrambnega ministrstva v Bruslju

LJUBLJANA (STA) - Delegacija obrambnega ministrstva, ki jo vodi državni sekretar Boris Žnidarič, je končala tridnevni obisk pri belgijskih oboroženih silah in zvezi Nato, so včeraj sporočili z obrambnega ministrstva. Delegacija je obiskala Kraljevi obrambni inštitut in Kraljevo vojaško akademijo v Bruslju, kjer so z vodstvoma izmenjali poglede na izkušnje pri izobraževanju kariernih častnikov. Predstavniki obrambnega ministrstva so obiskali poveljstvo Nata, kjer so se seznanili z okoljevarstvenim in znanstvenim področjem dela Severnoatlantske zveze, ter partnersko celico v Monsu, kjer so se z direktorjem, generalom Langejem, pogovarjali o izvajanju dopolnilnega izobraževanja in urjenja častnikov v okviru individualnega partnerskega programa med Slovenijo in zvezo Nato. Državnega sekretarja Borisa Žnidariča in veleposlanika Borisa Cizlja je sprejel tudi direktor političnega direktorata Nata Keiswetter.

Predsednik Kučan sprejel veleposlanika Poljske

LJUBLJANA (STA) - Predsednik Slovenije Milan Kučan je včeraj sprejel veleposlanika Republike Poljske v Sloveniji Jana Tombinskega, so sporočili iz urada predsednika republike. Pogovarjala sta se o pripravah na srečanje srednjeevropskih predsednikov, ki bo v začetku junija v Lancutu na Poljskem.

Makedonski parlamentarci v Sloveniji

LJUBLJANA (STA) - Na obisk v Slovenijo bo danes prišla delegacija zunanjepolitičnega odbora makedonskega parlamenta. Najprej se bo sestala z delegacijo odbora državnega zbora za mednarodne odnose, ki jo vodi Borut Pahor, nato pa se s predsednikom državnega zbora Jožefom Školčem. Jutri bodo rezultate pogovorov predstavili na novinarski konferenci.

BOSNA IN HERCEGOVINA

Vojska Federacije BiH izpolnila zahteve Nata

Za vrnitev beguncev bo skrbela posebna komisija

SARAJEVO (Reuter, dpa) - Enote bosanske vojske so se včeraj umaknile z demilitariziranega območja Sarajeva, ki bi ga v skladu z daytonskim sporazumom morali nadzorovati pripadniki mirovnih sil. »Večji del bosanske vojske se je umaknil z demilitariziranega območja, tako da je v Vojašnici maršala Tita ostalo le še nekaj mož,« je sporočil Natov tiskovni predstavnik, major Simon Haselock.

Kljub temu pa so razmere na razmejitveni črti med vojaki Federacije BiH in Republike Srbske še naprej izjemno zaostrene. V zahodnem sarajevskem predmestju Dobrinja so se včeraj vneli spopadi s pehotnim orožjem, v eksploziji avtomobila pa je življenje izgubila ena oseba. »Razmere v Dobrinji so se v zadnjih 24 urah zelo poslabšale. Dobili smo poročila, da so rojaki srbskim prebivalcem tega predmestja pretihotapili večje količine orožja,« je sporočil tiskovni predstavnik ZN Aleksander Ivanko. »V Dobrinji imamo 31 opazovalcev, ki redno patruljirajo ob razmejitveni črti,« je še dodal. Opazovalcem ZN so se pridružile tudi okrepljene enote Iforja, ki bodo skušale preprečiti nove izbruhe sovražnosti.

Mestni četrti, imenovani Dobrinja 1 in Dobrinja 4, sta bili med 43-mesečno bosansko vojno bojni polji in še naprej ostajata mejnik med Muslimani in Srbi. Čeprav so se vojaki sprtih strani s tega območja umaknili, meja da facto še naprej obstaja in le malokdo tvega prehod čeznjo. Izpraznjena stanovanjska poslopja so naselili Srbi, ki odločno nasprotujejo umiku in napovedujejo, da se bodo raje borili, kot da bi ozemlje prepustili Muslimanom in Hrvatom ali živeli med njimi. Policija Federacije BiH je civiliste opozorila, naj se ne približujejo tem zgradbam, potem ko je srbska policija v torek prijela tri Muslimane in jih odvedla na zaslišanje. Večina beguncev tako še naprej ne more do svojih domov. Mednarodni posrednik Carl Bildt je zato včeraj oznanil ustanovitev posebne komisije, ki bo pomagala beguncem pri vrnitvi. Iz diplomatskih virov smo izvedeli, da se komisija pripravlja na zbiranje več kot pol milijona zahtev, ki naj bi jih rešila v prihodnjih petih letih. Če upoštevamo razmere v državi s popolnoma uničenimi komunikacijami, transportom in možnostmi za shranjevanje podatkov, si je komisija zadala težavno nalogo. »Vemo, da se nam mir, resnični mir, lahko hitro izmuzne,« je izjavil Bildt. »Proces sprave in reintegracije se je šele začel. Komisija bo v njem odigrala ključno vlogo.«

Evropsko sodišče za človekove pravice je v komisijo imenovalo tri mednarodne člane, med njimi tudi predsednico, italijansko profesorico prava Mario Rito Saulle. V komisiji bodo sodelovali tudi štirje predstavniki Federacije BiH in dva predstavnika Republike Srbske. Po prvih predvidevanjih je najmanj 40 odstotkov prebivalnih površin v BiH uničenih ali poškodovanih.

Perez Casado namesto Koschnicka

MADRID (dpa) - Španec Ricardo Perez Casado naj bi zamenjal Hansa Koschnicka na položaju evropskega administratorja v Mostarju. Španija je včeraj potrdila, da bo nekdanjega socialističnega župana Valencije Evropski uniji predlagala v ponedeljek. Po mnenju španskega zunanjega ministrstva bi bil lahko Španec zelo koristen na položaju v Mostarju, ker so Španci v dobrih odnosih s Hrvati, Muslimani in Srbi. Ricardo Perez Casado je bil od leta 1979 do leta 1989 župan Valencije. Hans Koschnick je konec februarja sporočil svoj odstop, toda hkrati izrazil pripravljenost, da ostane na voljo, dokler EU ne določi njegovega naslednika.

Največja naloga v Bosni bo obnova številnih poškodovanih stanovanj (Reuter)

ANALIZA

»Genocid« Srbov nad Srbi

Po skoraj štirih letih je obleganje Sarajeva končno za nami: potem ko so v torek tudi predmestja prestolnice prešla v roke hrvaško-muslimanske federacije, so tisti, ki so toliko časa terorizirali meščane tega nekoč tako lepega mesta - ubili so 10.609 ljudi in jih precej ranili -, izgubili svoja oporišča v prestolnici. Preden so zapustili mesto, so bosanski Srbi zagrešili še zadnje grozodejstvo v svoji divjaški genocidni kampanji: tokrat je šlo za »genocid« Srbov nad Srbi.

V bližnji hribovski vasi Pale je vodstvo bosanskih Srbov - ki je trmasto nasprotovalo združitvi Sarajeva, češ da jih skrbi za varnost svojih rojakov, čeprav so ravno njihovo topništvo in njihovi ostrostrelci ubili na stotine Srbov med obleganjem Sarajeva - vodilo široko kampanjo, da bi prisililo sarajevske Srbe, da bi zapustili svoje domove. Uporabili so svojo zloglasno propagandno mašinerijo, da bi vzbudili strah med svojimi rojaki v sarajevskih predmestjih. Nato so pretrgali skoraj vse javne storitve, od telefona, vode, električne energije do zdravstvene oskrbe, da bi se jim posrečil načrt popolne izpraznitve »muslimanskega mesta«. Končno pa so uporabili tudi nekaj najgrozovitejših genocidnih metod, ki so jih v minulih štirih letih uporabljali nad Muslimani, proti vsem, ki so hoteli ostati v edinem mestu, ki so ga kdajkoli imeli: plenili so, pretepali, posiljevali in požigali domove. »Srbkinja sem in sram me je to priznati,« je dejala obupana ženska na Grbavici, medtem ko je televizijska ekipa snemala zadnja srbska grozodejstva v bosanski prestolnici.

Srbi niso zažigali svojih stanovanj

Voditelja bosanskih Srbov, Radovan Karadžić in Ratko Mladić, sta prisilila svoje rojake iz Sarajeva, da so se zatekli v srbsko »republiko«, tako da lahko še vedno trdita, da zastopata vse bosanske Srbe in da Srbi in Muslimani ne morejo več živeti skupaj. Mednarodne sile v Bosni niso storile ničesar, da bi jima preprečile teroriziranje lastnih rojakov. »Imajo pravico zažigati svoje domove,« je dejal neki predstavnik Nata, da bi opravičil dejstvo, da so pripadniki Nata zgolj opazovali požiganja in celo fotografirali srbsko divjanje. Dejstvo pa je, da srbski zločinci niso požigali svojih domov, temveč tuje. Pred začetkom etničnega čiščenja leta 1992 je bilo v štirih od petih sarajevskih predmestij, ki so jih zdaj Srbi predali federaciji, večinsko prebivalstvo muslimansko, ne srbsko. Kljub temu pa so odhajajoči Srbi sistematično ropali v vseh zgradbah ter požigali celo šole, tovarne, mestne hiše in sodišča. V Republiko Srbsko so odpeljali vso opremo tovarne Volkswagen Golf v Vogošći, vso zdravstveno opremo iz bolnišnic, popolnoma vse stole iz gledališča na Ilijašu in celo vse slamice - da, navadne slamice za pitje - iz tovarne Coca-Cola v Hadžićih.

Ni razlogov za slavje

Od torka je Sarajevo znova osvobojeno, a njegovi prebivalci nimajo razloga za proslavljanje. Odhajajoči Srbi so se potrudili, da so prihajajočim napravili življenje skoraj nemogoče. Pod vprašajem pa je tudi duša Sarajeva: ali bo lahko spet tisto nekoč znano, kozmopolitsko večetnično mesto, ali pa bodo muslimanski voditelji raje zgradili islamsko mesto na ruševinah srbskih zločinov? Nekaj strahopetnih dejanj plenitev in groženj proti preostalim Srbom v sarajevskih predmestjih, ki so jih zagrešile muslimanske bande, so resna preizkušnja sposobnosti in volje federacije, da zagotovi enakopravno zaščito vsem prebivalcem. Med vojno je bosansko vodstvo uspešno branilo tradicionalno medetnično strpnost, ki je tako značilna za to deželo. Medtem ko so bila ozemlja pod srbskim ali hrvaškim vodstvom sistematično etnično očiščena, se je v muslimanskih predelih - in tudi v institucijah - ohranilo sodelovanje med pripadnikimi vseh treh narodov, ki so se z združenimi močmi borili za svojo državo.

Krokodilje solze mirovnih posrednikov

Zaenkrat vse kaže, da bo Bosna razkosana: srbskim voditeljem se je posrečilo pregnati vse rojake na svoja območja, medtem ko je hrvaškim ultranacionalistom uspelo preprečiti evropskemu upravitelju Hansu Koschnicku, da bi združil etnično razdeljen Mostar. Muslimanski skrajneži izrabljajo ta dejstva za argumente za islamsko državo, ki bi bila etnično čista. Mednarodni posredniki zgolj točijo krokodilje solze za večetnično Bosno, a ne storijo prav ničesar, da bi preprečili nadaljnjo dezintegracijo države: ni nikakršnih načrtov za okrepitev svobode gibanja in vrnitev beguncev, ni resnih in natančnih načrtov za gospodarsko obnovo države, Nato pušča vojne zločince, da se mu nemoteno sprehajajo pred nosom, Evropa in ZDA pa se še vedno prepirajo o načrtih za oborožitev bosanske vlade, češ da bo to omogočilo vojaško ravnotežje in stabilnost v regiji.

Ali lahko Bosna preživi kljub prizadevanjem mednarodnih sil? Država, ki je čudežno preživela vojno, bo morala najti moč za preživetje miru - v svoji tradiciji strpnosti in razumevanja.

Kemal Kurspahić

Tudi glasen pogovor je lahko začetek dialoga med Srbi in Muslimani (Reuter)

NOVICE

Solana ne izključuje podaljšanja Iforjevega mandata

BRUSELJ (STA) - Generalni sekretar zveze Nato Javier Solana je včeraj izjavil, da če bi se trenutne razmere spremenile, ne izključuje podaljšanja mandata Iforjevim enotam v Bosni in Hercegovini, ki so ga v začetku omejili na eno leto. Solana je povedal, da je Nato pri oblikovanju Iforjevih enot upošteval domnevo, da bo eno leto dovolj za umiritev političnih in gospodarskih razmer na območju nekdanje Jugoslavije. »Naši načrti se niso spremenili, toda če bi se razmere spremenile, bi morali vprašanje vnovič preučiti,« je dejal. ZDA so doslej odločno zavračale možnost podaljšanja mandata Iforjevim silam.

Proces proti obtoženim za zločine v Vukovarju

HAAG (STA) - Haaško mednarodno sodišče za vojne zločine na območju nekdanje Jugoslavije je včeraj začelo zaslišanje na osnovi obtožnice proti trem častnikom jugoslovanske vojske, ki so obtoženi za pokol v Ovčari v okolici Vukovarja. Zaslišanje se je začelo v odsotnosti osumljenih Mileta Mrkšića, Miroslava Radića in Veselina Šljivančanina, ki so še vedno na svobodi. Obtožnica jih bremeni odgovornosti za smrt 261 ljudi, ki so jih 20. novembra 1991 odpeljali iz vukovarske bolnišnice. Zaslišanje naj bi predvidoma trajalo od šestih dni do dveh tednov.

Beograd sestavil seznam žrtev vojnih zločinov

BEOGRAD (STA) - Vlada ZRJ je sestavila seznam 5362 oseb, predvsem Srbov, ki so bile žrtve vojnih zločinov v BiH in na Hrvaškem. Seznam so sestavili na temelju pričanj očividcev ter zvočnih in vizuelnih zapisov, je povedal Zoran Stojanović, predsednik komisije, ki skrbi za preiskavo vojnih zločinov na območju nekdanje Jugoslavije. Vlada ZRJ je oblikovala tudi seznam oseb, osumljenih za vojne zločine proti omenjenim žrtvam. Na tem seznamu je tudi predsednik BiH Alija Izetbegović, ki naj bi junija lani obiskal taborišče Celebić, kjer je bilo zaprtih več sto bosanskih Srbov. Komisija meni, da bi bil lahko Izetbegović obtožen glede na merilo »objektivne odgovornosti« mednarodnega sodišča za vojne zločine v Haagu.

TAS je povsem uničen

SARAJEVO (dpa) - Strokovnjaki nemškega koncerna Volkswagen so po obisku Sarajeva izrazili zgroženost nad stanjem izropane tovarne TAS v sarajevskem predmestju Vogošča, ki je bila ves čas vojne pod srbskim nadzorom. Po navedbah strokovnjakov koncerna VW so vsi bistveni deli tovarne bodisi ukradeni bodisi popolnoma uničeni. Ali bodo tovarno kljub temu spet opremili, še ni znano.

GLEDALIŠČA

FURLANIJA-JULIJSKA KRAJINA

TRST
Kulturni dom - SSG
Danes, 21. t. m., ob 16. uri (red G): Kreftova komedija »Krajnski komedijanti«.
Ponovitev jutri, 22.3., ob10. uri (izven) in ob 16. uri (red I).
Gledališče Verdi - Dvorana Tripcovich
Operna in baletna sezona 1995/96
Operna in baletna sezona - »Trst v plesu« - v sodelovanju s Tržaško trgovinsko zbornico: Danes, 21. t. m., ob 20. uri (red F): baletna predstava P.I. Čajkovski »Francesca da Rimini». V glavni vlogi Carla Fracci.
Ponovitve jutri, 22.t.m., ob 20. uri (red H), v soboto, 23. t.m., ob 20. uri (red I) in v nedeljo, 24. t.m., ob 16.00 (red G).
Prodaja vstopnic pri blagajni dvorane Tripcovich (9-12, 18-21).
Gledališče Rossetti
Danes, 21. t. m., ob 20.30 (red četrtek): L. Pirandello »Enrico IV«. Režija M. Rigillo. Predstava v abonmaju: odrezek 8 - rumen.
Danes, 21. t. m., ob 17.30 srečanje z izvajalci. Spazio Rossetti: danes, 21. t. m., ob 16. uri Internet; ob 17. uri Video.

Pri blagajni gledališča (tel. 54331) in v Pasaži Protti (tel. 630063) je v teku predprodaja vstopnic za predstavo »Giovanna D'Arco al rogo« A. Honeggerja v koprodukciji Stalnega gledališča F-JK in gledališča Verdi.

Gledališče Cristallo - La Contrada
V soboto, 23. t.m., ob 20.30 (premiera) - Neil Simon »La strana coppia». Režija Marco Mattolini, nastopata Zuzzurro in Gaspare. V abonmaju odrezek št.9.

V četrtek, 28. t.m., ob 18. uri bo v okviru gledaliških srečanj, ki jih vodi Paolo Quazzolo, srečanje z glavnima interpretoma in publiko. Zaradi tehničnih razlogov predstava »Nottataccia» gledališke skupine iz Neaplja - ODPADE.

TRŽIČ
Občinsko gledališče
Danes, 21. t.m., ob 20.30 - V. Brancati »La governante» v izvedbi gledališke skupine Mario Chiocchio. Režija G. Albertazzi. V glavnih vlogah Giorgio Albertazzi in Paola Pitagora.

KOROŠKA

CELOVEC
Mestno gledališče: Danes, 21. t. m., ob 19.30 musical »Anatevka«; jutri, 22. t.m., ob 19.30 - R. Strauss »Salome» - glasbena drama.
Teater Celovškega ansambla (Südbahngürtel 24): danes, 21. t. m., ob 19.30 kabaret Irene S. »Kontaktna leča Slovenske gimnazije«. Ponovitev jutri, 22. t. m., ob 19.30; ob 21.30 koncert Tim Tim Reggae Band iz Nigerije; ob 22. uri koncert skupine Black Soul iz Dunaja.

BELJAK
Studijski oder: Danes, 21. t.m., ob 20.00 Alan Bowne »Beirut».

TINJE
Dom prosvete: Danes, 21. t.m., ob 19.30 - Koncertni večer z Markom Finkom - poklon Stanku Premrlu ob 100-letnici rojstva in 30-letnici smrti.

ŠENTJAKOB V ROŽU
Farna dvorana: Jutri, 22. t.m., ob 19.30 - Koncert skupine Malin Head - glasba iz Skotske in Irske.

ŠENTJANŽ V ROŽU
k&k center: jutri, 22. t. m., ob 19.30 redni občni zbor Slovenskega planinskega društva.

BILČOVS:
Gostilna Ogris (pri Miklavžu): v soboto, 23. t. m., ob 19.30 koncert harmonikaškega ansambla »Synthesis 4« iz Trsta.

ZAHOMEC
V ljudski soli bodo v soboto, 23. t. m., ob 19.30 jezikovne vaje pod geslom »Jezik živi - slovenščina danes in jutri«.

GLASBA

TRST
Kulturni dom
Glasbena matica - Koncertna abonmajska sezona 1995/96
V ponedeljek, 1. aprila, ob 20.30 bo v Kulturnem domu v Trstu nastopil zbor J. Gallus pod vodstvom Janka Bana.
V četrtek, 18. aprila, ob 20.30: M. Bizjak (orgle, S. Slokar (violončelo).
Gledališče Rossetti
Tržaško koncertno društvo
V ponedeljek, 25. t.m., ob 20.30 pa se bo predstavil American String Quartet. Izvajal bo Beethovnove, Šostakovičeve in Brahmsove skladbe.
Gledališče Miela
XXVII Koncertna sezona
Glasbene mladine Italije
Danes, 21. t. m., ob 20.30: Trio Eduard Melkus, Claudio Gasparoni in Emanuela Marcante. Na programu Le Claire, Bach, Corelli, Biber, Tartini in Vivaldi.Koncert so organizirali v sodelovanju z Italijansko-avstrijskim kulturnim krožkom.

Avditorij Muzeja Revoltella
V soboto, 30. t.m., ob 19.00 - Koncert gojencev Mednarodne šole komorne glasbe-tržaškega Tria.

TRŽIČ
Občinsko gledališče
V četrtek, 28. t.m., ob 20.30 - Koncert pianista Luisa Lortieja. Na sporedu sonate L. Beethovna.

GORICA
Kinodvorana Korzo
Srečanja jazz glasbe: v sredo, 3. aprila, ob 21.00 - nastop indijskega kvarteta tolkal Trilok Gurtu »Crazy Saints».

RAZSTAVE

TRST
Muzej Revoltella: Do 31. marca je na ogled likovna razstava z naslovom Umetnost Evrope med dvema stoletjema 1895-1914 - Trst, Benetke in Bienali. Urnik: od 10. do 13. ure in od 15. do 20. ure, ob nedeljah in praznikih samo dopoldne; ob torkih je muzej zaprt.
Isti urnik velja tudi za drugo razstavo in sicer restavriranih prostorov stare rezidence barona Revoltelle ob 200-letnici rojstva.
Rižarna
Do 24.3. je na ogled fotografska razstava o grozotah nacističnih uničevalnih taborišč »La Gioconda di Lvov«.
Občinska razstavna dvorana
Do 31. t.m., razstavlja Sebastiano Papa.
Galerija Bassanese (Trg Giotti 8): Do 30. aprila je na ogled razstava slikarja Joana Miròja. Razstava je odprta vsak delovnik od 17. do 20. ure.
Galerija Al Bastione (Ul. F. Venezian 15)
Do 22.3. je na ogled razstava z naslovom »Da Parin a Sponza».
Sedež letoviščarske ustanove (Ul. S. Nicolò 20): Na ogled je razstava Lorenza Rovisa.

ŠKEDENJ
SKD Ivan Grbec (Skedenjska ul. 124): jutri, 22. t. m., ob 20. uri otvoritev retrospektivne razstave Marte Werk-Volk. Na otvoritvi bo nastopil ŽPZ I. Grbec pod vodstvom Bože Hrvatič.

RICMANJE
V razstavni galeriji Babne hiše
Do 28. t.m. razstavlja devet tržaških likovnih ustvarjalk.

BOLJUNEC
V Pivnici III. Generazione razstavlja nemški slikar Hans Joachim Uthe.

GORICA
Galerija Katoliške knjigarne: do 6.4. razstavlja Robert Kozman.

SEŽANA
Kulturni center S.Kosovel: na ogled je razstava grafik Lojzeta Spacala.

ŠPETER
Beneška galerija: na ogled je fotografska razstava Fabia Devetaka.

KOROŠKA

CELOVEC
Deželna Galerija: do 30.3. so na ogled najnovejša dela koroškega slikarja Arnulfa Rainerja.
BV Galerie: razstavlja Andreass Strasser.

ŠENTJANŽ V ROŽU
k-k center: na ogled je razstava »Planine v sliki» - izbrane slike natečaja Slovenskega planinskega društva Celovec.
Od 8. marca pa bo na ogled razstava slik Gustava Kerscheja »Zlato, srebro-modro, črno».

RADIŠE
Kulturni dom: na ogled je razstava del Marianne Bechan.

GLEDALIŠČA

SNG DRAMA
Erjavčeva 1, Ljubljana
tel: 061/221-511

Danes, 21. marca, ob 20. uri: VEČER S PETROM HANDKEJEM (foto), za IZVEN in KONTO.

H. Müller: **FILOKTET**
Jutri, 22. marca, ob 19. uri, za IZVEN in KONTO. Dvojni projekt.

T. Stoppard: **ARKADIJA**
Sobota, 23. marca, ob 19.30, za IZVEN in KONTO.

Mala drama
Danes, 21. marca, ob 20. uri: A. Nicolaj: **PRVA KLASA**, za IZVEN in KONTO.
Jutri, 22. marca, ob 20. uri, za IZVEN in KONTO.

D. Mamet: **OLEANNA**
Sobota, 23. marca, ob 20. uri, za IZVEN in KONTO.

Nemška hiša
Gradišče 6-8
I. Horovitz: **INDIJC HOČE U BRONX**
Danes, 21. marca, ob 20. uri, za IZVEN in KONTO.
Jutri, 22. marca, ob 20. uri, za IZVEN in KONTO.

MESTNO GLEDALIŠČE LJUBLJANSKO, Čopova 14
tel: 061/210-852
E. Flisar: **IZTROHNJENO SRCE**
Danes, 21. marca, ob 19.30, za IZVEN in KONTO.
RAZPRODANO!

A. Jarry: **KRALJ UBU**
Jutri, 22. marca, ob 19.30, za abonma PETEK in IZVEN.
Sobota, 23. marca, ob 19.30, za abonma SOBOTA in IZVEN.

T. Partljič: **STAJERC V LJUBLJANI**
Sobota, 30. marca, ob 16.30, za IZVEN in KONTO.

Mala scena
L. Wilson: **ZAŽGI!**
Danes, 21. marca, ob 22.30, za IZVEN in KONTO.

T. Dunham: **LJUBEZEN & SEX & TERAPIJA**
Jutri, 22. marca, ob 21.30, za IZVEN in KONTO.
RAZPRODANO!
Sobota, 23. marca, ob 21.30, za IZVEN in KONTO.

SNG OPERA IN BALET
Župančičeva 1, Ljubljana
tel: 061/331-950
F. Mendelssohn-Bartholdy: **SEN KRESNE NOČI**
Danes, 21. marca, ob 19.30, za red ČETRTEK in IZVEN.
Sreda, 27. marca, ob 19.30, za red SREDA, IZVEN in KONTO.

Adolphe Adam: **GISELLE**
Sobota, 30. marca, ob 19.30, za IZVEN in KONTO.

KUD FRANCE PREŠEREN
Karunova 14, Ljubljana
tel: 061/332-288, 210-491
Sobota, 23. marca, ob 17. uri: TRNKOVA SOBOTAŽA
Igor Smrekar: **ZAKAJ TEČE PES ZA ZAJCEM**, za otroke od tretjega leta dalje.

Nedelja, 24. marca, ob 20. uri: **IMPROLIGA:** Ana Monro : Piloti.

Sobota, 30. marca, ob 17. uri: Lutkovno gledališče FRU FRU: **TOBIJA**, za otroke od tretjega leta naprej.

Sobota, 30. marca, ob 20. uri: GLUMČEVA POLNOLETNOST. Zijah A. Sokolović: **GLUMAC ... JE GLUMAC ... JE GLUMAC.** Predstava bo praznovala 18. obletnico rojstva.

CAFE TEATER
Miklošičeva 1, Ljubljana
tel: 061/216-390
Andrej Rozman-Matjaž Pograjc: **ARABELLA**
Kavarniški musical ob 90. obletnici Grand hotela Union. Danes, 21. marca, ob 22. uri. Sobota, 23. marca, ob 22. uri.

ŠENTJAKOBSKO GLEDALIŠČE
Krekov trg 2, Ljubljana
tel: 061/312-860
A. T. Linhart - A. Rozman-Roza: **PUSTI OTOK**
Danes, 21. marca, ob 17. uri, za abonma red U in IZVEN.

D. Benfild: **TRIJE »OBRTNIKI« V SPALNICI**
Sobota, 23. marca, ob 19.30, za IZVEN.

LUTKOVNO GLEDALIŠČE LJUBLJANA, Krekov trg 2
tel: 061/314-962
Veliki oder
M. Leaf-M. Dekleva: **ZGODBA O FERDINANDU**
Sobota, 23. marca, ob 11. in 17. uri, za IZVEN.

Nedelja, 24. marca, ob 16. in 18. uri: Leopold Suhodolčan: **FIGOLE FAGOLE.**
Nastopa otroška dramska skupina Škatlica domišljije OŠ V. Vodnik.

SNG MARIBOR
Slovenska 27
tel: 062/221-206
Drama
Ivo Svetina: **BABILON**
Sreda, 27. marca, ob 20. uri, za abonente in IZVEN.
Petek, 29. marca, ob 20. uri, za abonente in IZVEN.
Sobota, 30. marca, ob 20. uri, za red SOBOTA 2 in IZVEN.

Opera in balet
Četrtek, 28. marca, ob 19.30: G. Verdi: **TRAVIATA** za abonente in IZVEN. JUBILEJNA 70. PREDSTAVA.

LUTKOVNO GLEDALIŠČE MARIBOR
Rotovški trg 2
tel: 062/26-748
Nedelja, 24. marca, ob 11. uri: Lutkovno gledališče FRU FRU, Ljubljana: **TOBIJA**, za otroke od tretjega leta dalje.

PREŠERNOVO GLEDALIŠČE KRANJ
Glavni trg 6
tel: 064/222-681
Andrej Hieng: **IZGUBLJENI SIN**
Danes, 21. marca, ob 19.30, za abonma MODRI, IZVEN in KONTO.

PRIMORSKO DRAMSKO GLEDALIŠČE
Trg E. Kardelja 5, Nova Gorica
tel: 065/25-326
Sam Shepard: **MISEL LAŽNIVKA**
Danes, 21. marca, ob 20. uri, za abonma ČETRTEK in IZVEN.
Jutri, 22. marca, ob 20. uri, za abonma PETEK in IZVEN.

CANKARJEV DOM

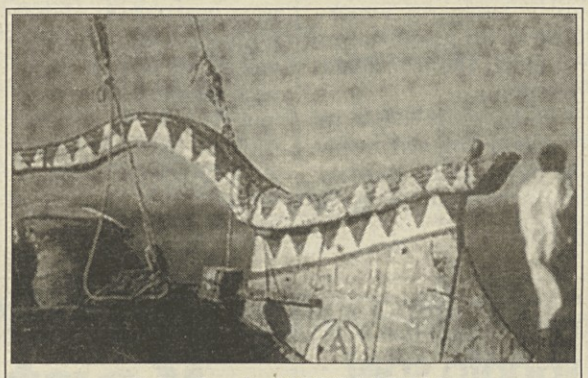

Bojan Breclja **MODRA ŠPILJA.**
Razstava bo na ogled do 5. aprila.

Gledališče
Danes, 21. marca, ob 22. uri:
Inštitut Egon March: A.B. SENCE, koncept Marko Košnik Virant.

Jutri, 22. marca, ob 20. uri in v nedeljo, 31. marca, ob 19. uri: B. Slade: **OB LETU OSOREJ.**

Film
IN MEMORIAM KRZYSZTOF KIESLOWSKI (1941-1996): **DVOJNO VERONIKINO ŽIVLJENJE.**
Danes, 21. marca, ob 20. uri.
Jutri, 22. marca, ob 20. uri.

Blagajna je odprta od 11. do 13.30 in od 16. do 20., ob sobotah od 10. do 13. in uro pred začetkom prireditev. Telefon: 061/222-815, faks: 215-015.

GLASBA

KLUB K4
Kersnikova 4, Ljubljana
Jutri, 22. marca, ob 22. uri: REEL HIP HOP PARTY. Gostje: Jure Košir, Matej Jovan & Klemen Klemen.

KLUB MKNŽ
Ilirska Bistrica
Jutri, 22. marca: OBOJENI PROGRAM.
Petek, 29. marca: BABY CAN DANCE. Predskupina AGENTI

KLUB ŠKUC, Stari trg 21, Ljubljana
Danes, 21. marca, med 12. in 19. uro:
dan odprtih vrat dramske šole Barice Blenkuš.
Jutri, 22. marca, med 20. in 22. uro:
koncert artrock skupine iz Nizozemske PALINCKX.
Ponedeljek, 25. marca, med 20. in 22. uro:
koncert študentov Akademije za glasbo iz razreda prof. Igorja Sajeta.

RAZSTAVE

GALERIJA ARS
Čevljarska 2, Ljubljana

Mladen Jernejc SLIKE
Razstava bo na ogled do 28. marca (foto).

MODERNA GALERIJA, Tomšičeva 14, Ljubljana
Tugo Šušnik Pregledna razstava 1972-1994 (do 28. aprila).

KUD FRANCE PREŠEREN
Karunova 14, Ljubljana
Skupinska fotografska razstava z naslovom **DIREKTN'GA IZ MOJ'GA SERCA** (do 1. aprila).

GALERIJA LOŽA
Titov trg, Koper
Hans Arp
Pregledna razstava skulptur, kipov in risb iz obdobja 1940 - 1956 (do 5. maja).

BUNKER
Gerbičeva 51, Ljubljana
Leon Matek BUNKER
Razstava bo na ogled do 5. aprila.

GALERIJA ŠKUC, Stari trg 21, Ljubljana
Boštjan Novak
KIPI IN RISBE
Razstava bo na ogled do 1. aprila.

MGLC
GALERIJA TIVOLI
Pod turnom 3, Ljubljana
Wulf Bugatti
SLIKE IN RISBE.
Razstava bo na ogled do 31. marca.

MESTNA GALERIJA
Mestni trg 5, Ljubljana
V galeriji je do 31. marca v okviru Zimskega salona na ogled razstava 13+13 tujih in domačih avtorjev.

GALERIJA KAPELICA
Kersnikova 4, Ljubljana
Vlado Martek TEŽAVE Z ETIKO. Razstava bo na ogled do 29. marca.

GALERIJA ZDSLU, Komenskega 8, Ljubljana
V galeriji je do 3. aprila na ogled razstava MIKI MUSTER Strip in animirani film.

TOBAČNI MUZEJ
Tobačna ulica 5, Ljubljana
V muzeju je do 12. aprila na ogled razstava grafik iz zbirke grafičnega muzeja Rogaška Slatina.

RAZSTAVIŠČE VERONIKA, Kamnik
Razstava o življenju in delu znamenite operne pevke Valerije Heybal. (do konca aprila 1996)

GALERIJA SODOBNE UMETNOSTI
Trg celjskih knezov 8, Celje
V galeriji je do 31. marca na ogled pregledna razstava slovenskega stripa.

NOVICE

Tirensko-Jadransko morje: prva zmaga F. Casagrandeja

SAN BENDETTO DEL TRONTO - Italijanski kolesar Francesco Casagrande je prvič osvojil pomembnejšo etapno dirko. To mu je uspelo včeraj na mednarodni dirki od Tirenskega do Jadranskega morja, kjer je premagal vso konkurenco in dokazal, da je v odlični formi. Včerajšnjo etapo (Grottammare - San Bnedetto del Tronto, 159 km) je osvojil češki kolesar Jan Svorada, ki je v sprintu prehitel Italijana Maurizia Tomija in Filippa Melonija ter Nemca Erikga Zabela. Le sedmi je bil Uzbeh Abudžaparov. KONČNI SKUPNI VRSTNI RED: 1. Francesco Casagrande (Ita) 34.46:18 (povprečna hitrost 39, 405 km na uro), 2. Aleksander Gončenkov (Ukr) +23 sekund, 3. Gianluca Pianegonda (Ita) +29; 4. Michele Coppolillo (Ita) +32; 5. Gabriele Colombo (Ita) +51.

Umrl Pieraldo Celada

BRESCIA - Včeraj je v starosti 53 let umrl znani italijanski košarkarski delavec Pieraldo Celada, ki se je hudo ponesrečil 10. februarja letos v prometni nezgodi, pri kateri je zadobil težke rane po vsem telesu. Celada je delal pri številnih klubih, kot pri Alessandrii, Mestrah, Desiu, rimskem Virtusu in drugih.

13 izključenih v B ligi

MILAN - Disciplinska komisija italijanske nogometne zveze je v B ligi izključila 13 igralcev. Ti so: Hubner (Cesena), Camplone (Perugia), Grandini in De Vincenzi (Foggia), Costi in Luzardi (Brescia), Grabbi in Sinigagli (Chievo in Verona), Di Giannatale in Parlato (Pescara), Ferrara (Palermo), Nervo (Bologna) in Tresoldi (Pistoiese).

7:4 - KAC je izenačil!

CELOVEC - Celovški KAC je v torek zvečer dobil drugo tekmo finalne serije za naslov avstrijskega prvaka v hokeju na ledu proti Feldkirchu s 7:4 in s tem izenačil dvoboj na 1:1. Pred 5500 gledalci so gosti iz Predarlske do 54. minute vodili s 4:3 in vse je kazalo, da bodo odločili tudi drugo tekmo (prvo so dobili 2:1) v svojo korist. Toda Celovčani so s senzacionalnim finišom popolnoma nadigrali dvakratnega avstrijskega prvaka in v zadnjih petih minutah dali kar štiri gole. Junak tekme je bil mladi Dieter Kalt, ki je pri stanju 3:4 iz penala izenačil, ostale zadetke pa so dosegli Schaden (2), Cijan, Sevčik, Kalt, in Puschnig. Tretja tekma v finalni seriji best of five, torej na tri dobljene tekme, je že jutri četrtek v Feldkirchu, črtra tekma pa v nedeljo ob 15.30 uri popoldne v Celovcu. Trener KAC-ja, Kanadčan Chris Reynolds, je po razburljivi tekmi menil, da ima KAC zdaj dobre možnosti, da prvič bi po letu 1991 spet osvoji naslov avstrijskega prvaka. (I.L.)

Poraz šahovskih ekip SŠK Obir in SŠZ Celovec

CELOVEC - V petem kolu končnice koroškega šahovskega prvenstva v prvem razredu-vzhod so šahisti SSK Obir iz Železne Kaple in Slovenske športne zveze (SSZ) iz Celovca izgubili. Kapelčani so podlegli ekipi Post SV Celovec z 2,5 : 5,5, SŠZ pa moštvu Raika Šentvid s 3:5. SŠK Obir kljub porazu še naprej vodi na lestvici s 24,5 točkami s pol točke prednosti pred Pošto Celovec, ekipa SSZ Celovec pa je z 21 točkami četrta. (I.L.)

NOGOMET / ČETRTFINALE LIGE PRVAKOV

Juventus premagal Real in se uvrstil v polfinale

Strelca zadetkov Del Piero in Padovano - V polfinalu proti Nantesu

Gianluca Vialli in Miguel Parlan Chendo v boju za žogo (telefoto AP)

Juventus - Real Madrid 2:0 (1:0)

STRELCA: Del Piero v 16. min., Padovano v 53. min.

JUVENTUS: Peruzzi, Torricelli, Pessotto, Vierchowod, Porrini, Jugović (od 46. min. Di Livio), Deschamps, Conte, Vialli, Del Piero (od 88. min. Marocchi), Padovano (od 65. min. Lombardo).

REAL MADRID: Canizares, Chendo, Lasa, Alklorta, Garcia Calvo, Milla, Raul, Michel (od 65. min. Esnaider), Luis Enrique, Laudrup, Quique (od 55. min. Rincon).

SODNIK: Van Der Ende (Nizoz.). IZKLJUČENA: Alkorta (70), Torricelli (78).

TURIN - Juventus se je uvrstil v polfinale lige prvakov. Turinsko moštvo je sinoči pred 70.000 navdušenimi gledalci nadoknadil zaostanek iz Madrida (0:1) premagal Real z 2:0, z zadetkoma Del Piera in Padovana ter si tako prislužil polfinale, v katerem se bo spoprijel s Francoskim Nantesom.

Moštvo trenerja Lippija si je kvalifikacijo zaslužilo, saj je stalno imelo terensko premoč in tudi več priložnosti za zadetek. Naj omenimo, da sta ekipi večji del drugega polčasa igrali v desetih, saj je sodnik izključil Alkorto in Torricellija.

OSTALI IZIDI: **Panathinaikos Atene - Legia Varšava 3:0** (1. tekma 0:0), **kvalificiran** Panathinaikos; **Ajax - Borussia Dortmund 1:0** (1. tekma 2:0), **kval.** Ajax; **CSKA Moskva - Nantes 2:2** (1. tekma 0:2), **kval.** Nantes.

POLFINALNA PARA: Juventus - Nantes, Panathinaikos - Ajax.

Danes Paris SG - Parma

PARIZ - Danes bo v Parizu povratno četrtfinalno srečanje pokala pokalnih zmagovalcev med domačim moštvom Paris Saint Germain in Parmo. Na prvi tekmi je zmagalo italijansko moštvo z 1:0.

DANAŠNJI POSTAVI.

PARIS SG: Lama, Fournier, Colleter, Ngotty, Roche, Le Guen, Bravo, Mahe, Dely Valdes, Rai, Loko.

PARMA: Bucci, Mussi, Benarrivo, Sensini, Apolloni, Cannavaro, Melli, Stoickov, D. Baggio, Brambilla, Pin.

SODNIK: Suindell (Švedska). ZAČETEK: 20.30 (neposredni prenos po Raiuno).

OSTALI SPORED: **Rapid Dunaj - Dinamo Moskva** (1. tekma 1:0); **Real Zaragoza - La Coruna** (0:1); **Feyenoord - Borussia Mönchengladbach** (2:2).

Borov plavalec Matteo Feruglio na državnem prvenstvu

Mladega in obetavnega Borovega plavalca Mattea Feruglia čaka danes in jutri doslej najbolj pomembna preizkušnja na njegovi še razmeroma kratki, a že dokaj uspešni športni poti. V Imperii bo namreč sodeloval na mladinskem dvoranskem državnem prvenstvu. V kategoriji letnika 1982 se bo preizkusil na razdaljah 100 in 200 metrov prsno.

To bo prvič, da se bo Feruglio pomeril z vsemi najboljšimi italijanskimi plavalci njegove starosti.

KOŠARKA / ILLYCAFFE'

Vseh upanj vendarle ni konec

Tržaško društvo ima kljub vsemu dobre možnosti, da ostane v A1 ligi

Po domačem porazu z ekipo CX iz Siene so se razblinila še zadnja upanja Illycaffèja za obstanek v A-1 ligi. V naslednjih šestih tekmah po »urinem sistemu« bo naloga tržaške ekipe le še premagati drugo milansko ekipo Teoremo in tako ohaniti 13. mesto, ki še daje upanje na ponovno uvrstitev med najboljše, zaradi odpovedi ene ali več ekip, ki jih pestijo finančne težave. O tem se sušlja že več časa, saj je na dlani, da nekaterih ekip prihodnje leto ne bo na startu: za beneški Reyer je sodišče že proglasilo stečaj, prav tako ima velike težave Caserta, ki z Benečani deli drugo mesto na lestvici. Ena ekipa A-1 lige pa naj bi celo prosila, da bi ji dovolili nazadovanje, nedeljski nasprotnik CX pa rešuje svoje težave le s pomočjo »domače« banke Monte dei Paschi.

Zelo možno je torej, da več ekip ne bo sploh prejelo dovoljenja za nastop v A-2 ligi (podobno kot pred leti Livorno), tako da bo mogoče prišlo celo do združitve obeh prvenstev. Iz finančnega vidika nima Illycaffè, po izjavah vodstva, nobenih težav.

Na dlani pa je, da so bile skoraj vse letošnje izbire tržaške ekipe tako glede tujih kot domačih igralcev ponesrečene. Sedaj pa je dal ostavko tudi domači trener Stock, kar je še bolj vznemirilo številne navijače, ki jim je društvo pri srcu, in tudi vzdušje v sami ekipi je precej načeto.

V bodoče bodo torej v tržaški ekipi morali resno premistili, kako sestaviti ekipo za prihodnjo sezono. Mnogi se namreč še danes sprašujejo, zakaj niso lani obdržali Burtta...

Marko Oblak

Kraški zidar tudi po zaslugi T. Kraševca na poti za A1 ligo

V svojih prizadevanjih, da se vrne v 1-A slovensko košarkarsko ligo, je Kraški zidar pred začetkom tekoče sezone dobil v svoje vrste odličnega igralca iz Kopra Toma Kraševca, ki je odličen strelec, prav tako pa tudi odličen obrambni igralec. Najstarejši po letih in košarkarskem stažu, se je v sežansko ekipo odlično vklopil in vsi skupaj so na najboljši poti, da uresničijo svoj cilj - napredovanje v 1-A ligo. V tem mozaiku uspeha pa ima svoj del tudi zamejstvo. Tomo je namreč zaposlen v Slovenskem dijaškem domu Srečko Kosovel v Trstu. Njegovi delodajalci mu gredo na roko in jim gre vsa zahvala za razumevanje, saj omogočajo Krašovcu prisostvovanje treningom in vsem tekmam. Kraški zidar se zamejskim prijateljem zahvaljuje za razumevanje. (R. Strekelj)

KOŠARKA / V B LIGI

Jadran TKB v soboto spet pred svojim občinstvom

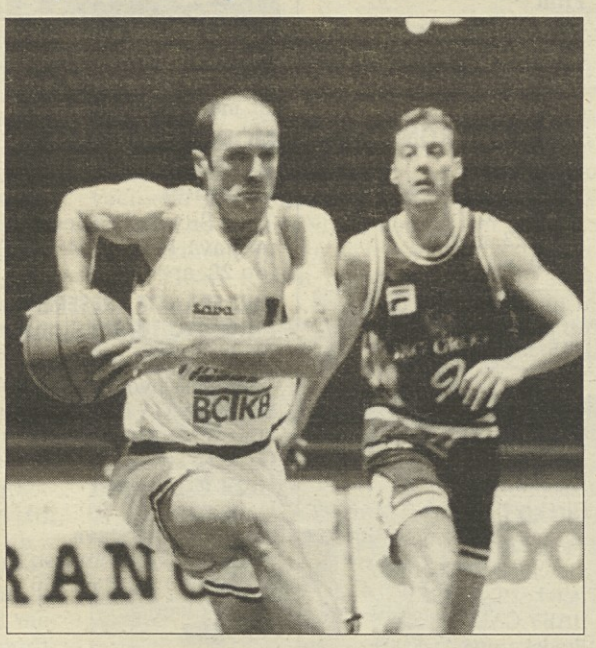

Jadranovi košarkarji, ki so v minulem kolu proti Bielli prvič izgubili v tej »končnici« prvenstva B lige, bodo v soboto spet nastopili pred domačim občinstvom. Ob 21. uri se bodo pomerili s Cosmogasom iz Forlija, ki je še brez točk. Medtem je italijanska košarkarska zveza sporočila, da v primeru, da dve ali več ekip osvoji prvo mesto, bodo potrebna dodatna srečanja.

Na sliki: Boris Vitez v prodoru na koš na sobotnem srečanju z Biello.

KOŠARKA / V PRVENSTVU NARAŠČAJNIKOV

Kontovelu derbi z Borom

Bor Edi Auto - Kontovel 67:68 (26:27)

BOR: Kafol 2, Smilovich 12 (2:6), Gaburro 4 (0:2), Štokelj 22 (7:9), Santi 2, Pussini 3, Bosari 22 (4:5), Zobec nv, Krčalič nv, Carli nv, Tolentino nv, Cossutta nv., trener Krečič. PM: 13:22. PON: Pussini in Santi. SON: 21. 3T: Smilovich 2, Pussini in Štokelj 1.

KONTOVEL: Pavletič 32 (5:8), Šušteršič 12 (2:8), Doglia 6 (2:4), Rebula 6 (2:3), Semec 2 (2:6), Gregori 10 (0:1), Bogatec, Šibelja nv., trener: Meden. PM: 13:30. PON: Pavletič in Rebula. SON: 20. 3T: Pavletič 1.

Slovenski derbi na stadionu »1. maj« med Borom in Kontovelom so tesno in zasluženo osvojili gostje. Ekipi so dobršen del srečanja igrali s consko obrambo, kar je povzročalo velike težave obema napadoma. Po začetnem vodstvu domačinov (8:2 v 3. min.) so Kontovelci stanje takoj uravnovesili in ob koncu polčasa celo povedli (26:27 v 20. min.). V tem delu se je izkazal zlasti Kontovelec Robi Pavletič, ki je dal v prvem delu kar 19 točk.

Po odmoru je bil začetek v znamenju borovcev, ki so takoj povedli z osmimi točkami prednosti (37:29 v 23. min.). Potrpežljivi gostje pa so zaostanek kmalu izničili in do konca se je bil srdit boj za vsako žogo. Kontovelci so si sicer tri minute pred koncem priborili štiri točke prednosti (55:59), borovci pa se niso vdali in so se prav kmalu približali na eno samo točko (63:64 v 39. min.). V zadnji minuti je bilo stanje zelo napeto. Gregori in soigralci pa so bili vendarle prisebnejši in so zasluženo zmagali. Za požrtvovalnost in borbenost bi pohvalili košarkarje obeh ekip. Med posamezniki pa je izstopal predvsem Robi Pavletič, ki je dal kar 32 točk. (Niko)

DEČKI

Don Bosco - Bor B Autocarrozzeria Boris 130:30 (67:13)

BOR: Mirceta 2, Pison, Kodrič 17 (3:6), Dedagič 7 (1:2), Viler, Pitacco 3 (1:2), Sadlovski, Levan, Verri, Scarcia, Sunerga 1 (1:2). TRENER: Canciani. PM: 6:12.

Kljub temu, da so bili nasprotniki tako fizično kot tehnično neprimerno močnejši, so borovci B ekipe povsem zadovoljivo opravili svojo nalogo. Naši so bili kos domačinom predvsem v tretji četrtini, ko se je izkazal zlasti Dedagič. Vsa ekipa je tokrat zaigrala na precej dobri ravni, najbolj pa je bil natančni Matjaž Kodrič, ki je dal 17 točk. (Niko)

MINIBASKET

TURNIR OBERSNEL

Bor - SGT 30:81

BOR: M. Ferluga, Kovač 8, Oblak 2, Furlani, Krevatin, S. Ferluga 2, Obersnel 6, Celano, Klobas, Kneipp 6, Nadlišek 6, vaditelj: Jogan.

Borovci so po pričakovanju proti najboljši ekipi turnirja izgubili. Ginnastica je takoj v prvem delu pritisnila na plin, naši fantje pa so le delno reagirali, kajti nasprotnik je bil tokrat res premočan. »Plavi« so se vsekakor potrudili, tokrat pa je nekoliko bolje zaigral Martin Kovač. (Mat)

1. DIVIZIJA

Panauto - Jadran 73:64 (43:22)

JADRAN: Brazzani 9, Oberdan 2, Pozar 7, Jogan 4, Caser 8, Franco 8, Štokelj 2, Starc 14, Velinski 6, Cej 4, trener: Vremec. PON: Franco. SON: 28. 3T. Pozar 1.

V Miljah so jadranovci z dokaj skromno predstavo zasluženo izgubili. Vremčevim fantom je bil tokrat usoden prvi polčas, ki so ga zaključili z dvajsetimi točkami zaostanka. V drugem delu so sicer naši skušali stanje uravnovesiti. Odstotki pri metu pa so bili za preobrat prenizki. Vsa ekipa je igrala tokrat pod svojimi sposobnostmi, med posamezniki pa ni nihče blestel. (Niko)

NAMIZNI TENIS / MLADINSKE IGRE

Naši zastopniki so se izkazali

Posegli so kar po treh prvih mestih

Na nedeljskem deželnem finalu mladinskih iger za namizni tenis v Sesljanu za osnovnošolce so se naraščajniki Krasa Telital odlično odrezali.

Z osvojitvijo prvega mesta so si Uroš Fabiani, Giada Vidoni in Sara Ciuffarin pridobili vstopnico za veliki vsedržavni finale trofeje Topolino, ki bo prihodnji mesec v Cecini (Toskana). Mladi namiznoteniški igralci so tekmovali v dveh razedih ločeno po spolu.

Med petošolci je zmagal Uroš Fabiani (1. Maj 1945 Zgonik - Kras Telital), ki je v finalnem delu premagal vrstnika iz Trsta Babicha in Cespo (oba Suvich) in v velikem dvoboju še Gilliana iz Vidma. V istem razredu je tudi med deklicami zmagala gojenka Krasa Telital Giada Vidoni pred klubsko soigralko Martino Tretjak. Sara Ciuffarin, učenka J. Kugy Opčine - Kras Telital, je bila najboljša med četrtošolkami. Pri fantih je tretješolec Simona Gregorčiča Miran Bolè nastopal s tekmeci četrtega razreda in dosegel odlično tretje mesto. Osvojitev treh prvih mest in bronaste medalje naraščajnikov Krasa Telital kaže na resno delo zgoniškega namiznoteniškega odseka, usmerjeno v kontinuiteto tradicije, uspehov in črpanja lastnih igralcev iz vzgojenih vrst. Po tej poti so začeli športno kariero Monika Radovič, Katja in Vanja Milič in še vrsta drugih zgoniških igralcev.

UVRSTITVE

5. razred, dečki: 1. Uroš Fabiani (1. Maj 1945 Zgonik Kras Telital), 2. M. Gillian (Carducci UD), 3. S. Cespa (Gasparidis TS), 4. A. Mosca (Suvich TS).

Deklice: 1. Giada Vidoni (S. Croce Kras Telital), 2. Martina Tretjak (S. Croce Kras Telital), 3. S. Musizza (Sistiana), 4. Rigotti (Sistiana).

4. razred, dečki: 1. Zampar (Suvich TS), 2. Mancini (Tomadini UD), 3. Miran Bolé (Simon Gregorčič TS Kras Telital).

Deklice: 1: Sara Ciuffarin (J. Kugy Opčine Kras Telital), 2. Sciolis (Suvich TS), 3. Fonda (Suvich TS), 4. G. Zorzi (Pascoli TS).

J.J.

GIMNASTIKA / V KULTURNEM DOMU V GORICI

Trideset domovk za rdečo-belo kolebnico

Le društveno tekmovanje - Na koncu družabnost

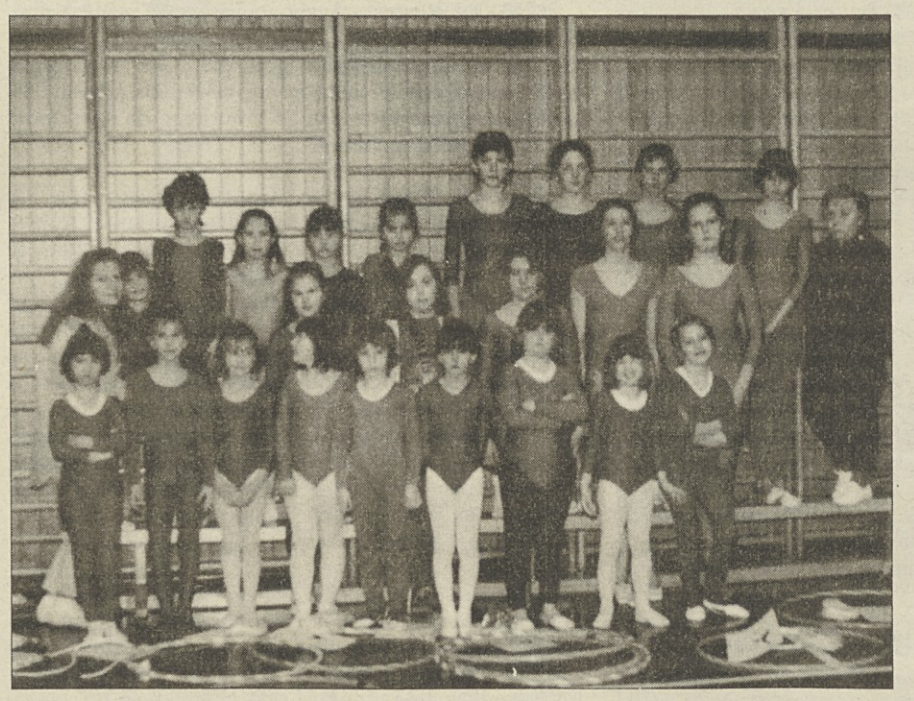

Mlade Domove gimnastičarke s trenerko Češčutovo

Pred kratkim je bil v telovadnici Kulturnega doma v Gorici 10. turnir za rdeče-belo kolebnico Doma. Zakaj rdeče-bela kolebnica? Zato ker sta rdeča in bela, barvi društva in ker je kolebnica eden od petih rekvizitov, ki jih uporabljamo pri ritmični gimnastiki.

Žal se je letos ta turnir spremenil v društvenega, kajti kljub domeni z obmejnimi goriškimi društvi, se ta zaradi tega ali drugega vzroka niso mogla tekmovanja udeležiti.

Tako je tekmovalo samo 30 Domovih deklic, razdeljenih v štiri kategorije:

deklice Animacije so tekmovale v vaji z obročem. Nastopile so Ilarija Sondon, Kaja Vukotič, Noemi Cristiani, Giulia Guzzo, Martina Barbul, Erika De Monte, Giulia Dell'Ozzo, Martina Merkelj, Sara Stella, Helena Koron in Ivana Stjepanovič.

Deklice Izbora so tekmovale v vaji s trakom. Marija Ferfolja, Sara Gabriele, Enrica Di Luca, Majda Kodermac, Elisa Gabriele in Gloria Tronkar.

Deklice 1. in 2. selekcije pa so tekmovale s poljubno sestavo in rekvizitom. Te so: Ivana Pintar, Katja Pečnikar, Daniela Codeglia, Katja Kožlin, Mikela Serafino, Nina Flandija, Livia Coprez, Dragica Jankovič, Anja Figelj, Valeria Perco in Maja Zavadlav.

Ob koncu srečanja so se deklice, njihove trenerke in starši zbrale na zakuski, ki jo je sekcija pripravila ob 10. obletnici turnirja in seveda - kar je »najbolj pomembno« - ob 8. marcu, prazniku žena.

JADRANJE / POKAL SLOVENIJE

Johana Križnič (Čupa) osvojila odlično 6. mesto

V nedeljo se je v Izoli (JC Burja) zaključila druga od treh regat veljavnih za spomladanski pokal Slovenije. Lepo vreme ter močna burja (do 8 m na sekundo) je na slovensko obalo privabilo več kot 150 jadralcev, porazdeljenih v kategorije 470, laser, europa ter optimist. V kategoriji optimist (mlajši) je v ostri konkurenci 105 tekmovalcev, zamejsko jadralstvo najbolje zastopala Čupina članica Johana Križnič. Po devetih preizkušnjah je ob visokih posamičnih uvrstitvah (2. mesto v Kopru) Johana pristala na trenutnem odličnem 6. mestu absolutne razvrstitve ter ohranila prvo mesto v ženski konkurenci pokala. Sledijo ji Danijel Piculin na 31. mestu, Barbara Piculin na 56., ter Mirjam Malalan na 60. mestu (vsi JC Čupa). Sirenine barve je v Kopru zastopal Miran Gustin, ki je s svojo europo prijadral solidno na 4. mesto, medtem ko v Izoli Miran ni nastopal. Naše tekmovalce čaka še zadnja etapa in sicer že naslednji vikend v Portorožu (JC Pirat), vsekakor pa so dosedanji rezultati na trening regatah spodbudni za dober pričetek jadralne sezone FIV. (Domenis)

NOGOMET / V PRVENSTVU CICIBANOV

Zmaga Primorja Telital

CICIBANI

Primorje Telital - San Giovanni 1:0

STRELEC: Dimitrij Batti.

PRIMORJE: Kante, Furlan, Pilat, Stoka, Claudio, Pipan, Batti, Cozzutto, D' Oronzio, Scicardi, Jovanovič.

Madi proseški nogometaši so proti San Giovanniju odigrali eno svojih najboljših tekem in tudi zasluženo premagali solidno moštvo San Giovannija, ki ima na mladinskem področju zelo bogato tradicijo. Čeprav so imeli naši v prvem polčasu dokajšnje težave z burjo, so vseeno predvajali dokaj dopadljivo in taktično že zrelo igro. Vsa ekipa je sicer igrala dobro in dopadljivo, vseeno pa bi tokrat pohvalili Mattea Pipana in Dimitrija Battija, ki je dal zares lep gol.

Costalunga - Breg Grmada 4:1 (2:1)

STRELEC ZA BREG: Mihelčič.

BREG GRMADA: Slavec, Sancin, Cej, Ota, Iozza, Milič, Mihelčič, Cheber, Merlak.

Po dveh zaporednih zmagah so žal mladi Brežani v tretjem kolu doživeli prvi prvenstveni poraz. Plavi niso igrali dobro, vendar so po začetnem zadetku domačinov utegnili izenačiti z Mihelčičem. Kaj več po niso zmogli in igralci Costalunge so nato dosegli še tri zadetke in si priigrali zmago. (E.B.)

MLAJŠI CICIBANI

Primorje Telital - Opicina 0:11 (0:4, 0:1, 0:6)

PRIMORJE: Regent, Dobranovič, Drušković, Kante, Pipan, Ziani, Lucchesi, Zupin.

To je bila prva tekma za mlade primorjaše v spomladanskem delu, ki so se spoiprijeli z Opicino, ki ima v svoji sredi izrednega igralca, ki je dosegel kar 7 zadetkov in imel tudi štiri »asistence«.

Kljub visokemu porazu pa so naši nogometaši vseeno zadovoljili zaradi zvrhane mere požrtvovalnosti. Moramo tudi omeniti, da pri naši ekipi igra večina dečkov, ki so vsaj za leto mlajši za to kategorijo in imajo zato pred sabo rožnato nogometno bodočnost, seveda če bodo pridno in vestno trenirali.

Disciplinski ukrepi

Disciplinska komisija deželne nogometne zveze je vpčromocijski ligi med drugimi izključila za eno kolo Massima Goriupa (Sovodnje), v 1. amaterski ligi prav tako za eno kolo Roberta Miclaucicha in Marka Škabarja (oba Primorje) ter Paola Gregoriča (Zarja). Prepoved za dve koli igranja pa je prejel Massimo Mantovani (Vesna).

IZ PLANINSKEGA SVETA - IZ PLANINSKEGA SVETA

29. Zimske športne igre SPDT

Slovensko planinsko društvo Trst prireja v nedeljo, 24. t.m. na Trbižu 29. izvedbo Zimskih športnih iger. Novost letošnjih iger je poskusna izvedba tekmovanja v deskanju (snow board), tj. smučarske panoge, ki šteje tudi med zamejskimi smučarji vrsto navdušencev. Deskarji se bodo pomerili med vrati po zaključku tradicionalnega veleslaloma, ki bo obsegal vse kategorije, od baby sprintov do super veteranov. Tekmovalci bodo startali ob 10. uri, najboljši trije v vseh kategorijah bodo nagrajeni, tako kot prvi na absolutni lestvici. Vsi baby sprinti bodo dobili nagrado za udeležbo.

Vpisovanje je odprto še danes, do 16. ure na sedežu ZSŠDI. Vpisujejo samo predstavniki smučarskih društev, zato naj se interesenti prijavijo pri predstavnikih smučarskih društev katerim pripadajo ali bi radi pripadali.

SPDT prireja ob priliki 29. ZSI avtobusni izlet. Udeleženci naj se javijo pri Jasmin Rudež (tel. 572585) za vpis. (R.D.)

»Moja grupa na izletu«

Nocoj ob 20.30 se bodo planinci SPDT zbrali v Gregorčičevi dvorani, Ul. Sv. Frančiška 20, na običajnem četrtkovem večeru. Na sporedu je projekcija videofilmov, ki jih je posnel Sergio Zoch na številnih društvenih izletih in nosi naslov »Moja grupa na izletu«. Gost nocojšnjega večera se rad udeležuje izletov SPDT, poleg nahrbtnika pa vedno nosi s seboj še videokamero. Snemanje mu je v posebno veselje. Postavlja se na strateške točke, od koder snema mimoidoče soizletnike in razne zanimivosti. Posnetke dopolnjuje s simpatičnim komentarjem in smešnimi pripombami. Na nocojšnjem večeru bo prikazal videofilme z izletov na Ankogel, v Gradež, v Idrijo in z zadnjega pohoda po tržaški okolici od Kolonje do Barkovelj. SPDT vabi vse udeležence omenjenih izletov in prijatelje društva, da si Zochove videofilme ogledajo.

Razpisan družinski avtobusni izlet v Polhov Gradec

Prvi letošnji družinski avtobusni izlet bo v Polhov Gradec z vzponom na Grmado skoraj 900 metrov visoko gori v Polhograjskem hribovju, z enkratnim razgledom. Medtem ko so pobočja obdelana in poraščena, je vršni greben 898 metrov visoke gore skoraj povsem brez drevja, kar omogoča enkraten užitek ob pogledih na skrbno obdelane frate, gozdove, v daljavi na Julijce in Kamnioške Alpe in na jugu proti Dolenjski. Gora je zanimiva z geološkega in botaničnega vidika. Vršni greben je namreč iz posebne kamnine (dolomita), na bregovih pa raste redka rastlina, pravzaprav grmiček, blagajev volčin.

Vzpon na Grmado ni zahteven, saj je iz Polhovega Gradca po markirani in lahki stezi slabi dve uri hoda, poldrugo uro pa za sestop. SPD Gorica pripravlja v nedeljo, 14. aprila avtobusni izlet. Avtobus bo odpeljal iz Rožne doline. Prvi pomladanski izlet bodo dopolnili še s kulturnim delom, to je z obiskom in ogledom Cankarjeve rojstne hiše na Vrhniki. Prijave na sedežu društva že sprejemajo, zadnji rok za prijavo za avtobusni izlet pa je 30. marec.

Lep odziv na zadnjo smučarsko preizkušnjo v sezoni

Skoraj petdeset članov SPD Gorica se bo v nedeljo, 24. t.m. udeležilo 29. Zimskih športnih iger na Trbižu.

Tekmovanje se bo pričelo ob 10. uri na progi "C". Tekmovali bodo tudi deskarji. Tokrat ne bo avtobusnega prevoza.

Na 48. občnem zboru so izvolili člane novega glavnega odbora SPDG

V četrtek 14. marca je bil v mali dvorani Kulturnega doma 48. redni občni zbor društva. Na skupščini, kjer so posebej poudarili 50-letnico obnovitve delovanja, so izvolili tudi glavni odbor z dveletnim mandatom. Izvoljeni so bili Aldo Bauzon, Andrej Brisco, Miran Čotar, Andrej Faganel, Adela Klančič, Fanika Klanjšček, Vlado Klemše, Aleš Nanut, Loredana Princič, Mirko Radinja, Mirjam Radinja, Biserka Sfiligoj, Marta Vižintin. Na prvi seji bodo porazdelili odgovornosti. Poleg omenjenih članov bo v glavnem odboru tudi stalni predstavnik jamarskega odseka Albano Marušič. Glede na sestavo, velja opozoriti, da so v odbor "pridobili" tri nove člane, okrepilo pa se je predstavništvo žensk, saj članice predstavljajo skoraj polovico odbora.

Prošnje za deželne prispevke do 31.3.

31. marca zapade rok za predstavitev prošenj za prispevke za rekreacijsko dejavnost na podlagi deželnega zakona št. 46/91.

Prošnje na kolkovanem papirju je potrebno predstaviti na deželno odborništvo za šport, Ulica S. Francesco, 37. Za informacije so na razpolago uradi ZSŠDI.

OBVESTILA

SK BRDINA

sporoča, da so na razpolago fotografije o 15. zamejskem prvenstvu pri Foto Loredana na Opčinah.

SK BRDINA

organizira v nedeljo, 24. t.m., avtobusni izlet v Trbiž ob priliki 29. športnih iger. Vpisovanje na sedežu kluba Proseška ulica 131 - Opčine v ponedeljek, 18., v torek, 19. in v sredo, 20. t.m. od 19. do 20. ure. Informacije na tel. št. 212859 in 299573.

SD GRMADA

vabi člane in prijatelje na 9. redni občni zbor, ki bo jutri, 22. t.m., ob 20.30 v društvenem sedežu v Mavhinjah.

SK DEVIN

obvešča člana, ki bi želeli se udeležiti veleslalom za zimske Športne igre, ki bo 24. t.m. na Trbižu, naj se javijo najkansje v sredo, 20. t.m. do 21. ure na telefon 220423.

SK DEVIN

obvešča, da v nedeljo 31. tm. se bo vršilo na Cimi Sappada drušptveno prvenstvo. Za zaključek sezone bo posrkbljen zadnji avtobusni izlet ter klobase z zeljem in domačo kapljico. Prijave na sedežu društva v Cerovljah vsako sredo od 20.30 do 22.00 ali najkansjee v petek, 29. t.m. do 20. ure na tel. 220423.

SO SPDT

organizira v nedeljo, 24. t. m. avtobusni izlet na Trbiž ob priliki 29. zimskih športnih iger. Informacije in prijave pri Marku Preslu (tel. 425105).

Horoskop

zapisal
B. R. K.

OVEN 21. 3. - 20. 4.: Prihajate v obdobje, polno prijetnih presenečenj. Čim prej opravite s togimi stališči in se znebite skrbi, v katere vas pehajo stare izkušnje, pa bodo plodovi še slastnejši.

BIK 21. 4. - 20. 5.: Zdelo se vam bo, da boste zdaj zdaj omahnili pod goro nalog, ki ste si jih postavili predse. Omahnili zagotovo ne boste, zlasti če boste pravočasno poskrbeli za utrujeno telo.

DVOJČKA 21. 5. - 21. 6.: Premalo sprostitve in preveč napora ne škoduje le telesu, ampak tudi duši. Ne čudite se torej, če boste proti večeru podobni izžeti cunji, ki ji ne bo niti do obveznega pranja.

RAK 22. 6. - 22. 7.: V vaše misli se bodo začeli vrinjati tečni dvomi. Ne preganjajte jih na silo, kajti dvom je najkrajša pot k resnici. Resnica pa boli samo tedaj, ko jo merite z merilom lažnih želja.

LEV 23. 7. - 23. 8.: V vzdušju umirjenosti boste vsakdanje nadloge sprejemali z lahkotnostjo, s kakršno se ponašajo le mojstri. Čim prej poskrbite za trajen notranji mir, pa jih boste že kmalu presegli.

DEVICA 24. 8. - 22. 9.: Nekega svojega znanca boste obremenili s težavo, pri kateri vam prav nič ne more pomagati. Ne mislite si, da vas bo njegovo razumevanje potolažilo, kajti tolažba tokrat ne zaleže.

TEHTNICA 23. 9. - 22. 10.: Vzeli se boste v roke in hladnega uma pretresli godljo, v katero ste se zapletli. Rešitve še ne bo, boste pa zagotovo spoznali, da ji uteženi načini ne ustrezajo. Prosite za pomoč modrejše.

ŠKORPIJON 23. 10. - 22. 11.: Presenetili boste svojega življenjskega sopotnika, tokrat ne z darilom, ampak z burno reakcijo. Komaj bo prav zadihal, že ga boste presenetili s toplim objemom.

STRELEC 23. 11. - 21. 12.: V vaše življenje bo posijal sonček zadovoljstva. Sprehodili se boste po prebujajoči se naravi, prisluhnili ptičkom, zavidali njihovi svobodi in se za svobodo odločili še sami.

KOZOROG 22. 12. - 20. 1.: Energije boste imeli ravno toliko, da boste z lahkoto opravili najnujnejše. Preostanek razdelite med tiste, ki se ubadajo z vprašanjem, kako potratiti podarjene ure življenja.

VODNAR 21. 1. - 19. 2.: Zdravje vam bo sicer dobro služilo, vendar bo vaše obnašanje podobno nekomu, ki ga bo zdaj zdaj preplavila vročica. Ne sramujte se je, kajti bolj jo boste gasili, več bo pepela.

RIBI 20. 2. - 20. 3.: Spet bo prišla do izraza vaša pregovorna iznajdljivost, značilna za trenutke, ko se znajdete sredi zmešnjave nalog, s katerimi se vsake toliko časa po nepotrebnem zasipljete.

PREDSTAVITEV KNJIGE MINDHUNTER

Ko jagenjčki obmolknejo

Psihoanalitiki so včasih pretirano popustljivi

LONDON (Reuter) - Agent ameriškega Zveznega preiskovalnega urada (FBI) John Douglas se je 25 let ukvarjal z odkrivanjem množičnih morilcev. Ker je četrt stoletja spoznaval najbolj temačne človeške plati, je postal zagovornik smrtne kazni, saj je prepričan, da se le redki kriminalci res spreobrnejo.

Zaradi tega dela je šel po zlu tudi njegov zakon. Povsem naključno je na predstavitev svoje knjige Mindhunter prišel v Veliko Britanijo v dneh, ko je država obnemela zaradi poboja šestnajstih šolarjev in njihove učiteljice v Dunblaneu. »Res nenavadno naključje,« je izjavil Douglas, ki v svojem delu opisuje miselnost zločincev, na katero je vseskozi opozarjal tudi uslužbence FBI. »Žalostno, a resnično je, da se vedno pojavljajo takšni zločinci,« je izjavil Douglas, najvidnejša osebnost v elitnem oddelku FBI za odkrivanje množičnih morilcev. Njegovo delo zahteva temeljito poznavanje miselnosti nevarnih zločincev, saj je le tako mogoče spoznati motive njihovih dejanj: »Postavite se v položaj lovca - to delam jaz.« Douglas je nekoč izsledil dva morilca, vendar ne z orožjem, marveč s svojimi umskimi sposobnostmi. Pogovarjal se je s 150 največjimi zločinci v ZDA - od kultnega vodje iz Los Angelesa Charlesa Mansona do newyorškega morilca Davida Berkowitza. Policija iz različnih krajev ZDA ga vedno pokliče na pomoč, če ima opraviti z množičnim morilcem. Pri iskanju so odločilnega pomena znanja s področja psihologije in večletne izkušnje. Douglas je preučil navade in vzroke, ki so morilce vodili k takšnim dejanjem.

Njegovo delo je tvegano, saj zaradi napačne presoje utegne umreti nova žrtev. Douglasovo delo in osebnost sta navdihnila tudi ustvarjalce filma Ko jagenjčki obmolknejo pri snovanju lika Jacka Crawforda, specialnega agenta. Režiser Jonathan Demmme je o Douglasu izjavil: »O množičnih morilcih ve največ. Hotel sem, da bi nastopil v vlogi agenta Crawforda.« Douglas je po večletnem preučevanju zla ugotovil, da večina množičnih morilcev prihaja iz razpadlih družin, v katerih ni bilo očeta, otroci pa so bili deležni trde materine vzgoje. Ne gre torej za rojene zločince; otroci, poznejši morilci, so pogosto močili posteljo, zanetili požare ali pa so bili kruti do živali. O sebi niso imeli najboljšega mnenja, njihovo stopnja inteligence je nekoliko nad povprečjem, večina jih tudi obiskuje grobove svojih žrtev. Detektor laži jih navadno ne odkrije, v spomin na svoje žrtve večkrat zadržijo del njihovega telesa. Tako je neki fetišist svoji žrtvi odrezal levo nogo in jo obuto v škorenj hranil v zamrzovalniku. Douglas opozarja na grozljivo miselnost množičnega morilca: »Sčasoma postane vse boljši, izpopolnjuje se, dokler je na svobodi.« Douglas globoko dvomi, da lahko množični morilec resnično obžaluje svoja dejanja in se spremeni. V knjigi piše: »Postal sem zelo pesimističen glede možnosti za spremembo miselnosti spolno motiviranih morilcev.« Meni, da so psihoanalitiki včasih pretirano popustljivi, vedno so pripravljeni poslušati prepričevanje morilcev, nikoli pa se dovolj ne poglobijo v dokaze, ki pričajo o trpljenju morilčeve žrtve.

V dneh, ko so bili Britanci zgroženi nad pokolom otrok v Dunblaneu, je opozoril na svojo bridko izkušnjo - propadel zakon: »Ko se človek toliko let srečuje s človeško izprijenostjo, ko spozna stvari, ki sem jih jaz, zaradi čustvene vpletenosti svojim otrokom krati svobodo. Ker sem toliko let raziskoval zločine, zlasti mučenje otrok, se nisem dovolj posvetil svojim najbližjim.«

»Inteligentni« protipotresni alarm

LOCKHART - Ameriško podjetje namerava naslednji mesec ponuditi na trgu »inteligentni« protipotresni domači alarm, ki zazna potresni sunek, še preden ta doseže uničujočo moč. Ko naprava zazna potresni sunek, odda zvok in zasveti kontrolna lučka. Ker pri potresu nastane velika škoda tudi zaradi sekundarnih nesreč, kot so eksplozije plina in poplave zaradi poškodovanih cevi, je mogoče na osnovno napravo namestiti tudi program, ki ob potresnem sunku zapre dovod plina in vode.

Brad in Gwyneth

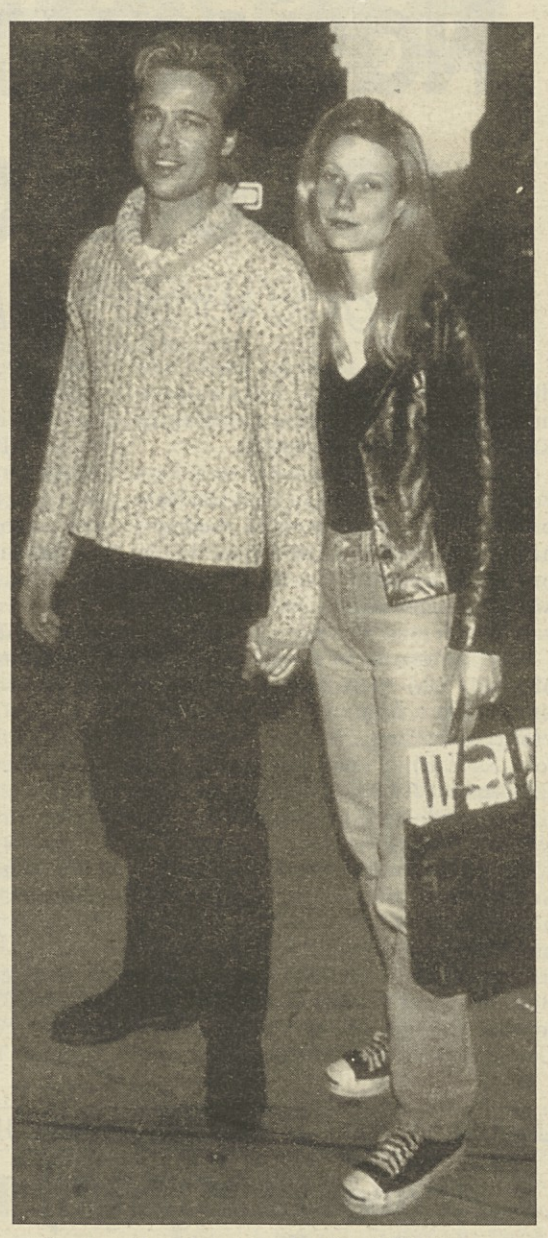

Dvaiintridesetletni igralec Brad Pitt in njegova dvaindvajsetletna zaročenka Gwyneth Paltrow prebijeta vse več časa skupaj. Brada tudi večkrat vidijo, kako z Gwynethinim črnim labradorcem pohaja naokrog. Za sprehod po New Yorku sta se oblekla zelo preprosto, toda glede na vsoto na njunih bančnih računih je »preprostost« najbrž presej zasoljena.

Prvo srečanje po petdesetih letih

ROUEN - Neka Francozinja in Britanka sta se po petdesetih letih dopisovanja nedavno prvič srečali. Andree Hardouin in Brenda Wren sta si začeli dopisovati leta 1946, v času, ko je bilo dopisovanje učencev iz različnih držav zelo priljubljeno. V tem obdobju se je med njima razvilo prijateljstvo, ki sta ga po petdesetih letih kronali s srečanjem.

SKANDINAVSKA KRIŽANKA

	KOLONIALIST	ZNAČILNOST EPIZODNEGA	ZAVEST V OBSTOJU BOGA	RUSKO ŽENSKO IME	MANJ KOT ENA	STULA STRCELJ	REPUBLIKA NA INDO-KITAJSKEM POLOTOKU	NAZNANILO V ČASNIKU, OGLAS	POMANJ-KANJE TEKA	ERNEST CHAUSON	AVTOR: MARKO DREŠČEK	ČLOVEK BREZ PRAVIC V J. INDIJI	MAZOLJA-VOST	AMER. FILM. IGRALEC PITT	VIDEZ PRELOMNE PLOSKVE	VISOK MONOLIT. KAMNIT SPOMENIK		BRITAN. MINISTER PREDSEDNIK (CLEMENTR.)	GORSKE REŠEVALNE SANI (AKI)	PREMAZNO SREDSTVO ZA LES
AMER. FILM. IGRALEC											ŠPANSKI SLIKAR - ... RUIZ PICASSO						ŠVIC. DRAM. (JOHANES) / ANTIČNA GUADIONA			
OSEBA, KI JE BILA OPERIRANA											IZVAJALKA AKROBACIJ / KRAJ PRI LJUBLJANI									
LIRSKI ELEMENTI IN ZNAČILNOSTI										OBLIKOVAL. ORNAMENTOV / DRUGI MESEC V LETU										▲
TRIVALENTNI KISIK (O_3)					KONRAD ADENAUER	AVSTRIJSKA OPERNA PEVKA (IRMGARD)									NAZIV SRBOV IZ BANATA / REKA V VZH. SIBIRIJI					CIMA, POGANJEK
SLOVENSKI PESNIK (BORIS A.)						MLAKA, LUŽA (NARODNO)	HLOD ZA PREDELAVO / PRISILNO DELO						PLETENA, RAZTEGLJIVA TKANINA	TUJA OBLIKA IMENA LIZA / FINO BELJENO PLATNO					DENAR, KI GA DOBI ZAPOSLENI ZA DELO	GLAGOLSKI NAČIN Z OSEBKOM, TRPNIK
RADIJSKA NAPOVED. (BAS)				REKA IN FJORD NA NORVEŠKEM					»KUŠTRAVCI« IZ LIVERPOOLA / ASSOCIATED PRESS								AVSTRIJSKI REŽISER (LEON) / MADŽARSKA MERA ZA ŽITO			
AMERIŠKA IGRALKA (BLYTH)				EMA STARC	ŽRTVENIK V CERKVI / DEL OBRAZA						STRAST, POŽELENJE	SLAP PRI IZVIRU SAVINJE / AM. IGRALEC DANNSON						LANTAN / GERMANSKI OREL		
LOJENA SVEČA								PUSTOST / 100 M²								NIZOZEMSKI KOLESAR (JAN) / AKTINON				
PRIPADNICA NACISTIČNE ORGANIZACIJE SS (POG.)									OPERA SERGEJA RAHMANINOVA						INDIJANSKO PLEME V ZDA					
CORNEL TARANU			◀ TEHNECIJ	DESNI PRITOK MOZELE V NEMČIJI					ŽLAHTNI PLIN (RN)						NARAVA, ČUD (STARINSKO)					

REŠITEV: Vodoravno: KEVIN KLINE, PABLO, AAL, OPERIRANEC, AKROBATKA, LIRIČNOST, ORNAMENTIK, OZON, SEEFRIED, LALA, NOVAK, RKELJ, LISE, IDA, ALTA, BEATLES, EPP, ANN, OLTAR, RINKA, LA, LOJENKA, PUSTINA, RAAS, ESESOVKA, ALEKO, APACI, CT, SAAR, RADON, NARAV

RAI 3 slovenski program

Za Trst: na kanalu 64 (Ferlugi) in 40 (Milje)
Za Gorico: na kanalu 69 (Vrh Sv. Mihaela)

20.25 **Kotiček: Drejček in trije Marsovčki (lutke)**
20.30 **TV DNEVNIK**
20.50 **Alpe-Jadran: Podobe Srednje Evrope (ponovitev)**

RAI 1

6.30 Dnevnik, 6.45 Jutranja odd. Unomattina, vmes (7.35) gospodarstvo, (7.00, 7.30, 8.00, 8.30, 9.00, 9.30) dnevnik
9.35 Film: Il messicano (dram., ZDA '50, r. John Sturges, i. June Allison, Ricardo Montalban, Dick Powell)
11.05 Aktualno: Verdemattina (vodita Luca Sardella, Janira Majello)
11.30 Dnevnik 1 iz Neaplja
12.25 Vreme in dnevnik
12.35 Nan.: Gospa v rumenem - Prtret, ki ubija (i. A. Lansbury, D. Baker)
13.30 Dnevnik, rubrika Business in gospodarstvo
14.05 Kviz: Pronto? Sala giochi (vodi Maria Teresa Ruta)
15.45 Mladinski variete Solletico, risanke, nanizanke
17.30 Nan.: Zorro
18.00 Dnevnik
18.10 Zanimivosti iz vsakdana: Italia Sera
18.50 Variete: Luna Park (vodi Rosanna Lambertucci)
19.35 Vreme in dnevnik
20.25 Nogomet: Paris Si. Germain - Parma (pokal pokalov, četrtfinale)
22.35 Dnevnik
22.40 Aktualna odd.: Cliché (vodi Carmen Lasorella)
0.00 Dnevnik, zapiski, horoskop, pogovori, vreme
0.30 Videosapere: Taglio basso, 0.40 Faraonovo oko
1.00 Aktualno: Sottovoce - Potihoma
1.15 Film: Sembra morto ma è solo svenuto (dram., It. '87, r. F. Farina, i. S.Castellitto, M. Confalone)
2.40 Glasba: Mi ritorni inmente (vodi Red Ronnie)

RAI 2

7.00 Otroški variete
8.15 Nan.: Tarzan, 8.45 Il medico di campagna
9.30 Potrebujem te
9.40 Rubrika o dnevnih zanimivostih Fuori dai denti
9.45 Sereno Variabile
11.30 TG2 33, 11.45 dnevnik
12.00 Variete: I Fatti Vostri
13.00 Dnevnik, rubriki o zdravju in branju knjig, vmes vreme
14.15 Variete: I Fatti Vostri
14.40 Nad.: Quando si ama, 15.10 Santa Barbara
16.00 Dnevnik - flash
16.05 Aktualne teme: L' Italia in diretta - Italija v živo
17.15 Dnevnik
18.00 Sereno Variabile - O izletih in potovanjih
18.15 Vreme, dnevnik in šport
18.45 Nan.: Ispettore Tibbs
19.35 Šport in predstavitev Tg2
19.50 Variete: Go-Cart
20.30 Dnevnik Tg2 ob 20.30
20.50 Nan.: ER - Medici in prima linea - Matere
22.30 Aktualno: Top Secret
23.30 Dnevnik in vreme
0.10 Ponoči, na trgu Italija
0.30 Variete: Tenera è la notte
1.20 Nad.: Destini

RAI 3

6.00 Jutranji dnevnik, Drobci
9.05 Film: I dimenticati (kom., ZDA '42)
10.45 Odd. Videosapere: Vstop prost, Zdravje, Media /Mente, Barva mest, Filozofija, Potovanje po Italiji, Znanstveni dnevnik, Pozor na kritika
12.00 Dnevnik
12.15 Aktualno: Telesogni, 13.00 Kljub vsemu, moja Italija, 13.35 VideoZorro
14.00 Deželne vesti, dnevnik
14.50 Glasba: Pred premiero
15.25 Športno popoldne
17.00 Aktualne teme: Alle cinque della sera - Ob 17-ih
17.55 Dok. oddaja Geo
18.25 Aktualno : La testata
19.00 Dnevnik, deželne vesti
20.00 Aktualno: 10 min., Blob
20.30 Aktualno: Temporeale (vodi Michele Santoro)
23.15 Dnevnik, deželne vesti
23.30 Šport: IP v odbojki
0.30 Dnevnik, pregled tiska
1.10 Fuori orario
1.20 Film v originalu: Kitty (kom., ZDA '45)

RETE 4

8.00 Nad.: Valeria in Massimiliano, 9.00 Un volto, due donne, 10.00 Zingara, 10.30 Renzo in Lucia, 11.45 La forza dell' amore, vmes (11.30) dnevnik
12.30 Nan.: A cuore aperto
13.30 Dnevnik Tg 4
14.00 Rubrika o lepoti
14.15 Nad.: Sentieri
15.00 Film: Attenti a quei due - Operazione Costa Brava (pust., VB '73, i. R. Moore, T. Curtis)
17.15 Aktualno: Perdonami
18.00 Aktualna odd. Giorno per giorno, vmes (19.30) dnevnik in vreme
19.50 Variete: Game Boat
20.40 Variete: Simaticissima '96 (vodi Claudio Lippi)
23.15 Film: Un matrimonio (kom., ZDA '78, r. R. Altman, i. M. Farrow), vmes (0.00) dnevnik
2.15 Pregled tiska

CANALE 5

6.00 Na prvi strani, vreme
8.45 Variete: Maurizio Costanzo Show (ponovitev)
11.30 Aktualno: Forum - Televizijsko sodišče (vodi Rita Dalla Chiesa)
13.00 Dnevnik TG 5
13.25 Sgarbi quotidiani
13.40 Nad.: Beautiful (i. Ron Moss, Hunter Tylo)
14.15 Nan.: Robinsonovi (i. Bill Cosby, K. K. Pullman)
14.45 Variete: Casa Castagna
16.00 Otroški variete Bim Bum Bam in risanke
16.25 Nan.: Viaggio fantastico
18.00 Kviza: OK, il prezzo è giusto! (vodi Iva Zanicchi), 19.00 La ruota della fortuna (vodita Mike Bongiorno, A. Elia)
20.00 Dnevnik TG 5
20.25 Variete: Striscia la notizia (vodita Lello Arena, Enzo Iacchetti)
20.40 Film: Anche i commercialisti hanno un' anima (kom., It. '94, i. R. Pozzetto, E. Montesano)
22.45 Dnevnik
23.15 Variete: Maurizio Costanzo Show, vmes (0.30) nočni dnevnik TG 5
1.30 Sgarbi quotidiani
1.45 Striscia la notizia
2.00 Pregeld tiska
2.30 Nan.: Cin Cin

ITALIA 1

6.10 Otroški variete Ciao ciao mattina, vmes risanke
9.15 Nan.: Super Vicky, 9.45 Genitori in blue jeans, 10.20 MacGyver
11.25 Aktualno: Planet
11.30 Nan.: T.J. Hooker
12.25 Odprti studio, Fatti e misfatti, 12.50 Šport studio
13.00 Variete za najmlajše, vmes risanke, 13.20 Ciao Ciao Mix
14.30 Varieteja: Colpo di fulmine, 15.05 Generazione X
16.05 Aktualno: Planet
16.20 Nan.: Bayside School, 16.45 Beverly Hills - Ogenj in led
17.45 Nan.: Primi baci
18.30 Odprti studio, vreme, 18.45 Secondo noi, 18.50 Šport studio
19.05 Nan.: Baywatch, 20.00 Mr. Cooper
20.30 Film: Fuga dal mondo dei sogni (fant., ZDA '92, i. Gabriel Byrne, Kim Basinger, Brad Pitt)
22.30 Film: Forza sconosciuta (dram., ZDA '94, i. Joe Lara, Evan Lorie), vmes aktualna odd. Fatti e misfatti
0.40 Italija 1 šport
2.40 Aktualno: Ciak

TELE 4

13.30 17.45, 19.30, 22.00, 0.05 Dogodki in odmevi
14.55 Nad.: Fiori d' arancio
16.00 Film: Chen, il pugno che uccide (pust., '77)
18.15 Aktualno: Filo diretto
20.10 Dokumentarec
20.30 Film: Toccata e fuga
22.05 Gospodarstvo

MONTECARLO

13.00 20.00, 22.50, 0.15 Dnevnik, 13.30, 19.50 Šport
13.30 The Lion Trophy Show
14.00 Film:La nostra vita comincia di notte (kom.)
15.45 Varieteja: Tappeto volante, 18.00 Zap Zap
18.30 Nan.: Parker Lewis
19.15 Aktualno: Zona blu
20.30 Film: Vacanze in America (kom., It. '84)
22.35 Film: Quella pazza famiglia Fikus (kom., '77)

Slovenija 1

10.00 Videostrani
10.15 Oblaček Pohajaček, 4. del
10.30 Batman, 23. del
10.55 Shingalana, 6. del
11.25 Po domače
13.00 Poročila
13.05 Kolo sreče, pon. tv igrice
16.00 Zasebno življenje rastlin, 4. del angl. dok. oddaje
17.00 TV Dnevnik 1
17.10 Otroški program: Živ žav
18.00 **Kate in Allie**, 8. del angleške humoristične nanizanke
Kate se stoži po materinstvu, ko sodelavki pomaga pri porodu. Razmišlja o se enem otroku, dokler ne doživi napornega konca tedna z dojenckom v hiši.
18.25 Kolo sreče, tv igrica
19.00 Včeraj, danes, jutri
19.10 Risanka
19.20 Majhne skrivnosti velikih kuharskih mojstrov
19.30 TV Dnevnik 2
20.05 Norec v množici, 13. del
20.30 Tednik
21.20 **Zlata šestdeseta slovenske popevke**, 1. oddaja: **Zvezde padajo v noč**
22.15 Nikar, oddaja o prometu
22.25 Včeraj, danes, jutri
22.30 TV Dnevnik 3
22.55 Poslovna borza
23.15 Vdove, 9. del angleške nanizanke
0.05 Poročila

Slovenija 2

9.00 Euronews
12.00 Namibija, 3. oddaja: Obala okostij
12.25 V žarišču
12.40 Zgodbe iz Amerike, 1. del dokumentarne potopisne oddaje
13.30 Evrogol
14.10 SP v umetnostnem drsanju - pari, posnetek
15.10 Papirnata poroka, film
16.35 Norec v množici, 12. del
17.00 Poletje 1945, 7. del serije
17.55 Včeraj, danes, jutri
18.00 Po Sloveniji
18.45 Izziv, poslovna oddaja
19.15 Zlati petelin, 3. oddaja
20.05 V žarišču
20.35 **Doktor Finlay**,
22.20 Umetniški večer Foto film 2001, dok. film

Koper

16.00 Euronews
16.30 Mednarodni festival operete Trst 1994
17.30 Vesolje je...
18.00 Slovenski program Primorski forum
18.45 Primorska kronika
19.00 Vsedanes TV dnevnik
19.30 Vsi enaki, vsi drugačni - evropski projekt proti rasizmu in nestrpnosti, v studiu Maurizio Bekar
20.30 Četrtkova športna oddaja
22.00 Vsedanes
22.45 Slovenski program Karaoke, Dobra volja je najbolja, zabavno-glasbena oddaja

Hrvaška 1

7.15 TV koledar
7.30 Santa Barbara, 1218. del
8.15 Dobro jutro
10.00 Poročila
10.05 Kako gledati sliko?
10.20 Afrika
10.50 Gostje v studiu
11.00 Vojna krajina
11.30 Otroški program
12.00 Poročila
12.20 Ljubezen, 206. del serije
12.45 **Brannigan**, angl. film
Režija: Douglas Hickox. Igrajo: John Wayne, Richard Attenborough, Judy Geeson, Mel Ferrer in drugi.
14.35 Otroški program
14.40 Povej mi zgodbico
15.00 Baltazar, risanka
15.05 Poročila
15.10 Afrika
15.40 Vojna krajina
16.15 Otroški program
16.45 Hrvaška danes
17.45 Kristalno cesarstvo
18.15 Kolo sreče
18.50 Moč denarja
19.05 Klub D. D.
19.30 Dnevnik
20.10 Portreti: A. J. P. Taylor, 5. del dok. oddaje
21.20 Željka Ogresta in gostje
22.25 Dnevnik
22.45 Slika na sliko
23.15 Theatron
1.45 Poročila

RADIO

Slovenija 1

5.00, 6.00, 6.30, 7.30, 8.00, 9.00, 10.00, 11.00, 12.00, 14.00, 18.00, 21.00, 23.00 Poročila; 6.50 Dobro jutro, otroci; 8.05 Dobrodošli; 10.30 Pregeld tiska; 12.05 Na današnji dan; 12.30 Kmetijski nasveti; 13.20 Osmrtnice in obvestila; 15.00 Radio danes; 15.30 Dogodki in odmevi; 17.05 Studio ob 17-ih; 19.30 Obvestila; 19.45 Lahko noč, otroci; 20.00 Četrtkov večer i; 21.05 Literarni večer; 21.45 Lepe melodije; 22.30 Stari gramofon; 23.05 Literarni nokturno.

Slovenija 2

5.00, 6.30, 7.30, 8.00, 8.30, 9.30, 10.30, 11.30, 12.30, 14.30, 16.30, 17.30 Poročila; 19.00 Dnevnik; 7.00 Kronika; 8.00 Poslovne zanimivosti; 8.40 Radio Most: studio Koper-Ljubljana-Maribor; 11.15 Izjava tedna; 11.35 Obvestila; 12.00 Opoldne; 14.00 Kulturne drobtinice; 15.30 Dogodki in odmevi; 16.45 Kdo ve; 17.00 Stergo ergo; 18.00 Vroči stol; 19.30 Rizi Bizi Jazzy; 20.00 Jazz; 21.00 Proti etru; 22.20 Mala nočna filmska.

Slovenija 3

7.00, 8.00, 9.00, 10.00, 11.00, 12.00, 13.00, 14.00, 18.00, 22.00 Poročila; 8.05 Glasbena matineja; 10.05 Zgodnja dela; 13.05 Mehurčki; 13.20 Ringaraja; 13.35 Glasbena mladina; 14.05 Izobraževalni program; 14.45 O jeziku; 15.00 Evropska radijska zveza; 15.30 Dogodki in odmevi; 16.05 Z opernimi umetniki; 17.00 Glasbena umetnost; 18.05 Svetovna reportaža; 18.25 Komorni koncert; 19.30 Zborovska glasba; 20.00 Iz arhiva Simf. RTVS; 22.05 Logos; 22.20 Zvočni zapisi; 23.00 Izbrali smo; 23.55 Lirični utrinek.

Radio Koper
(slovenski program)

8.30, 9.30,10.30, 13.30, 14.30 Poročila; 12.30, 17.30, 19.00 Dnevnik; 6.30 Jutranjik; 7.30 Pregled tiska, vreme; 7.40 OKC obveščajo; 7.45 Evergreen; 8.05 Pozdrav; 8.15 Vsak dan je dober dan; 9.00 Servisne informacije; 9.40 Hit dneva; 9.45 Od otroštva do maldosti; 10.40 Power play; 10.45 Zanimivosti; 11.15 Včeraj, danes, jutri - aktualnostit; 12.30 Opoldnevnik, osmrtnice; 13.00 Kontaktna odd.: Daj, povej...; 15.00 Hit N. Gorica; 15.15 Hit dneva; 15.30 Dogodki in odmevi; 16.00 Glasba po željah; 16.45 Informativni servis; 17.15 Borza;17.30 Primorski dnevnik, osmrtnice; 18.00 Glasbena kronika; 19.30 Večerni program; 22.00 Zrcalo dneva; 22.30 Iz diskoteke; 0.00 Nočni pr.

Radio Koper
(italijanski program)

6.15, 8.30, 9.30, 10.30, 13.30, 14.30, 16.30, 17.30, Poročila; 7.15, 12.30, 15.30, 19.30 Dnevnik; 6.00 Almanah; 8.05 Horoskop; 8.40 32-322; 9.35 Onda su onda; 9.50 IE. Galletti; 10.00 Pregled tiska; 10.40 Souvenir d'Italy; 11.00 Kulturna odd.;12.00 Ballo è bello; 13.00 Glasba po željah; 13.40 Bella bellissima; 14.30 Sanje o počitnicah;16.00 Ob 16-ih; 18.45 Jazz; 20.00 RMI.

Radio Trst A

7.00, 13.00,19.00 Dnevnik, 8.00, 10.00, 14.00, 17.00 Poročila; 7.20 Dobro jutro po naše, vmes Koledar in Pravljica; 8.00 Deželna kronika; 8.10 Od bose noge do vesoljske rakete; 8.40 Glasba; 9.15 Odprta knjiga: Listki in črtice (F. Milčinski, prip. Minu Kjuder, r. S. Verč); 10.30 Intermezzo; 11.45 Okrogla miza; 12.40 Komorni MZ iz Izoler; 13.20 Glasba po željah; 14.00 Deželna kronika; 14.10 Kulturne diagonale; 15.00 Soft music; 15.30 Mladi val; 17.00 Kulturna kronika; 17.10 Mi in glasba: Ljubljanski madrigalisti, KMZ Izola, zbor Vox medicorum; 18.00 Dopisnice z najbližnjega vzhoda; 18.30 Made in Italy; 19.20 Spored za naslednji dan.

Radio Občine

7.15, 12.15, 18.15 Krajevna poročila; 11.30, 15.10, 17.10 Poročila; 10.00 Matineja; 15.00 Rok z Vami; 16.30 Te zanima tvoja prihodnost; 18.30 100 odstotno Posladkanje v glasbi.

Radio Koroška

18.10 - 19.00 Rož -Podjuna-Žila.

Primorski dnevnik

Lastnik: ZTT d.d. Založništvo tržaškega tiska - Trst
Izdajatelj: DZP - PR.A.E. d.d. — Družba za založniške pobude
Trst, Ul. dei Montecchi 6, tel. 040-7796699 - fax 040-773715

Tisk: EDIGRAF, Trst

Odgovorni urednik: BOJAN BREZIGAR

Redakciji: Trst, Ul. dei Montecchi 6, tel. 040-7796600, fax 040-772418
Gorica, Drevored 24. maja 1, tel. 0481-533382, fax 0481-532958
Dopisništva: Čedad, Ul. Ristori 28, tel. 0432-731190, fax 0432-730462
Ljubljana, Republika, Slovenska 54, tel. 061-1313121, fax 061-322468
Celovec, Wulfengasse 10/H, tel. 0463-318510, fax 0463-318506

Prodajno naročninska služba
Italija: Trst, Ul. Montecchi 6, tel. 040-7796600, fax 040-772418
Gorica, Drevored 24. maja 1, tel. 0481-535723 fax 0481-532958
Ekonomska propaganda: Publiest SRL
Trst, Ul. Valdirivo 36 / I. nad. poštni predal 568
tel. 040-361888, fax 040-768697
Slovenija: ATELIER IM - Ljubljana
tel. 061-1262044, fax 061-224943

Cene oglasov
Italija: 1 oglasni modul (širina 1 stolpec, višina 28 mm) 100.000 LIT, finančni in legalni 150.000 LIT, ob praznikih povišek 20%; mali oglasi 1000 LIT beseda; osmrtnice, zahvale in sožalja po formatu. IVA 19%

Cena: 1.500 LIT - 60 SIT
Prednaročnina za leto 1996 - 300.000 LIT
Poštni t.r. PRAE DZP št. 11943347
za Slovenijo: mesečna 1.710 SIT, letna 15.000 SIT plačljiva preko DISTRIEST, Partizanska 75, Sežana, tel. 067-73373
žiro račun 51420-601-27926

Registriran na sodišču v Trstu št. 14 z dne 6. 12. 1948
Član italijanske zveze časopisnih založnikov FIEG

VREME IN ZANIMIVOSTI

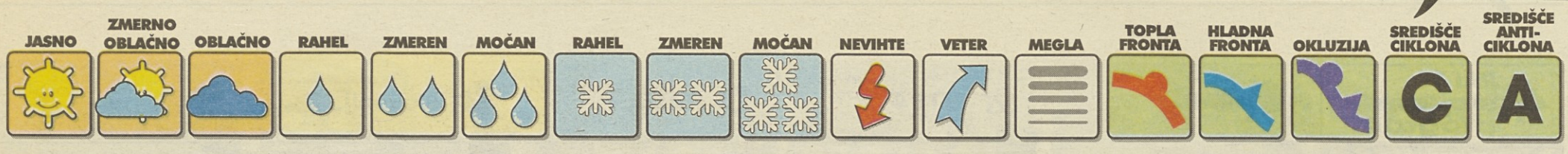

VREMENSKA SLIKA

Nad zahodno Evropo je plitvo območje nizkega zračnega pritiska. Nad naše kraje doteka v višinah s severozahodnimi vetrovi malo toplejši in prehodno bolj vlažen zrak.

Podatke pripravlja in posreduje Hidrometeorološki zavod.

DOLŽINA DNEVA

Sonce bo vzslo ob 6.03 in zaslo ob 18.16. Dan bo dolg 12 ur in 13 minut.

LUNINE MENE

Luna bo vzsla ob 6.27 in zasla ob 19.40. Prvi krajec bo 27. marca, ob 02. uri in 31 minut.

PLIMOVANJE

Danes: ob 4.25 najvišje -47 cm, ob 10.26 najvišje 37 cm, ob 16.20 najnižje -40 cm, ob 22.33 najvišje 49 cm.

Jutri: ob 4.56 najvišje -44 cm, ob 11.00 najvišje 31 cm, ob 16.45 najnižje -31 cm, ob 22.57 najvišje 43 cm.

BIOPROGNOZA

Vremensko občutljivi ljudje bodo imeli manjše težave s počutjem, ki se bodo kazale predvsem kot povečan nemir, razdražljivost in utrujenost.

SNEŽNE RAZMERE

	cm
Mariborsko Pohorje	110
Rogla	150
Pokljuka	130
Vogel	190
Krvavec	140
Kranjska gora	do 40
Kanin	do 260
Cerkno	180

Iz vseh smučarskih centrov poročajo, da je vreme jasno, razen z Zelenice, kjer je delno oblačno.

TEMPERATURE IN VIŠINE SNEGA V GORAH

	°C	
500 m	3	
1000 m	1	150 cm
1500 m	0	do 180 cm
2000 m	-2	
2500 m	-5	280-380 cm
2864 m	-6	

Tveganje pred sneznimi plazovi je v visokogorju Julijskih Alp 3. stopnje, drugod v gorah pa 1. do 2. stopnje po petstopenjski lestvici, odvisno od nadmorske visine. Najbolj nevarna so območja napihanega snega, kjer turni smučarji in pešci lahko sprožijo plazove suhega, kložastega snega. Povečala se je možnost zdrsov v jutranjem času.

DANES

Slovenija: Danes bo pretežno jasno. Zjutraj bo ponekod po nižinah megla. Popoldne se bo v severnih krajih prehodno zmerno pooblačilo. Najnižje jutranje temperature bodo od -5 do 0, najvišje dnevne od 7 do 12 stopinj C.
Sosednje pokrajine: Precej jasno bo. Ponekod po nižinah bo zjutraj megla. Na območju Alp se bo prehodno pooblačilo.

JUTRI

V Sloveniji: V petek bo spremenljivo oblačno vreme, popoldne so možne posamezne kratkotrajne plohe.

Obeti: V soboto bo delno jasno s spremenljivo oblačnoctjo.

SVET / SLIKA PRI SLIKI...ZGODBA PRI ZGODBI...PA ŠE RES JE

Punčke kot nova poslovna pobuda

PARIZ - Manekenke Naomi Campbell, Claudia Schiffer in Karen Mulder so predstavile svojo novo poslovno pobudo, in sicer punčke, ki jih bodo v prihodnjih dneh prodajali po vsem svetu **(na sliki AP)**. Cena ni prav nizka, saj bo vsaka stala po 125 francoskih frankov (približno 40 tisoč lir). kdor jo bo kupil za svoje otroke bo posredno podprl tudi Rdeči križ, ker bodo za vsako punčko odšteli RK po tri francoske franke.

Manekenke Naomi Campbell, Claudia Schiffer in Karen Mulder so v zadnjem obdobju začele reinvestirati svoje mastne zaslužke, ker se dobro zavedajo, da sta njihova lepota in slava minljivi.

Težka obsodba zaradi odnosov s prostitutkami brez kondoma

LONDON - Neki sodnik v britanskem Nottinghamu je na štiri leta zapora obsodil nekega poslovneža, ker je pet prostitutk prisilil v spolne odnose brez zaščitnega kondoma. Sodnik je to neodgovorno obnašanje ocenil kot posilstvo, ker so se prostitutke zaman upirale, da bi imele nezaščitene spolne odnose. Združenje britanskih prostitutk je razsodbo pozitivno ocenilo kot prvi dokaz, da se lahko tudi prostitutke uprejo zahtevam svojih strank.

Težke kovine ugonobile kita

KØBENHAVEN - Na severni obali danskega Jyllanda je naplavilo mrtvega kita, ki je imel v drobovju take koncentracije živega srebra in kadmija, tako da so morali poldrugo tono drobovja zakopati na posebnem odlagališču za strupene odpadke. Kadmija je bilo v drobovju petkrat več kot je ta kovina prisotna v ribah, s katerimi se kiti hranijo, živega srebra pa dvakrat več. Na Danskem so precej zaskrbljeni, ker niso še ugotovili, kje in kdaj je kit zaužil toliko strupenih rib.

Škofa motijo plesoči duhovniki

OSLO - Oddaja je bila zelo duhovita, vesela in dobrega okusa, tako da so trije norveški luteranski duhovniki ob prijetni glasbi zaplesali v cerkvi pred televizijskimi kamerami. Njihovemu škofu, msgr. Andreasu Aarflotu, pa podvig ni bil všeč, tako da jih je danes pozval k sebi. Trije protestantski pastorji, ki so sodelovali v zabavnoglasbeni oddaji »Baluba«, so bili seveda presenečeni ob tako reakciji njihovega škofa. Eden od njih je pikro pristavil, da je za Cerkev res hudo, če je izgubila smisel za humor.

Krepostna s pomočjo bromida

LONDON - Florence Nightigale, ustanoviteljica Rdečega križa, ki jo v Veliki Britaniji častijo kot svetnico, si je do svoje kreposti pomagala z bromidom, ki so ga nekoč dajali vojakom, da bi zavrli spolno poželenje. To sama priznava v nekem pismu iz decembra leta 1887, v katerem izraža dvome v učinkovitost bromidov in kloroforma kot sredstev proti spolnemu poželenju in na vse pretege hvali svojo švedsko maserko.

Za Joževo je bila v Valenciji slavna fiesta »Las Fallos«

VALENCIA - Za Jožefovo so v španski Valenciji priredili že tradicionalno fiesto »Las Fallos« na keterem zažigajo lesene lutke v čast sv. Jožefu, zavetniku mizarjev. **(Telefoto AP)**

Bogataš samo 24 ur

STOCKHOLM - Samo 24 ur je bil 31-letni Mehrdad Zadfaranlou bogataš, preden se je banka zavedla, da je prišlo do računalniške napake. Brezposelni afriški priseljenec je v severnošvedski Umei šel na banko po občinsko podporo. Namesto običajnih 2.000 švedskih kron, so mu nakazali kar 400 milijonov kron (približno 100 milijard lir). Prijatelj mu je takoj povedal, da je skoraj gotovo prišlo do napake. Kar je bilo navsezadnje tudi res, saj je banke naslednjega dne pisala Zadfaranlouju, da je prišlo do napake in da je njegov bančni saldo le 62 kron (15 tisoč lir).

Mehrdad Zadfaranlou pa je štiriindvajset ur živel kot bogataš, tako da so ga prijatelji že prekrstili v Onasisa. Zadfaranlou je pred bančnim sporočilom napovedal, da bo 80 milijard lir nakazal za boj proti virusu ebola, ker bi bilo za njegove potrebe 20 milijard lir čisto dovolj.