Poštnina plačana v gotovini.

Posamezna številka 3 din.

Polet

IZDAJA FIZKULTURNA ZVEZA SLOVENIJE

Leto V. — Štev. 25

LJUBLJANA, 19. junija 1949.

Dogodki prihodnjega tedna:

Polfinalno kolesarsko prvenstvo

FIZKULTURNI TEDNIK

Izvršni odbor Fizkulturne zveze Slovenije je dne 10. VI. 1949 sprejel sklep, da se vrši

III. Republiški fizkulturni zlet

meseca junija leta 1950 v Ljubljani.

Prvi del fizkulturnega zleta bo za pionirje in pionirke, združen s pionirskim dnevom in enotedenskim fizkulturnim programom, ter pionirsko parado in telovadnim nastopom.

Drugi del zleta so mladinski in članski dnevi.

V teh dnevih sodelujejo s programom vse fizkulturne organizacije: Telovadna zveza, Planinska zveza, Strelska zveza in vse športne zveze.

Otvoritev zleta bo s fizkulturnim mitingom v Ljubljani, kamor priteče štafeta s Triglava.

V tednu pred glavnim zletnim dnevom se vršijo mestne, republiške in druge fizkulturne prireditve. Na glavni zletni dan bo dopoldne fizkulturna parada, popoldne pa telovadno-športni nastop.

III. Republiški zlet naj prikaže množični in kvalitetni razvoj fizkulturne organizacije. Zato morajo posamezne zveze v tem času organizirati kvalitetne prireditve, ki naj pokažejo napredek posamezne fizkulturne panoge, ter njen množičen razvoj.

Fizkulturni zlet naj prikaže napore za razvoj fizkulture na vasi, posebno v zadrugah, ter prispevek fizkulture v borbi za socializacijo naše vasi.

Zlet mora tudi prispevati k utrditvi zveze med mestom in vasjo, biti mora odraz odločne borbe fizkulturnikov za uresničitev petletnega plana, za industrializacijo in elektrifikacijo naše dežele.

Priprave za III. Republiški zlet FZS naj potekajo v medsebojnem tekmovanju med društvi, mesti in okraji v izvrševanju fizkulturnega plana, ustanavljanju novih telovadnih društev in vodov, športnih društev in klubov, strelskih družin in planinskih društev.

Tekmovanje mora potekati v mobilizaciji novega članstva in kvalitetni pripravi za telovadno-športni nastop.

III. Republiški fizkulturni zlet mora biti predvsem mobilizacija novih množic v telovadno organizacijo, ki predstavlja osnovo fizkulturne dejavnosti in bo lahko samo dobro organizirana in ideološko trdna dajala nove sposobne kadre za vse panoge športa, predvsem pa za vzgojo širokega kroga delovnih ljudi prispevala k njihovi uspešni vključitvi v borbi za izpolnitev nalog petletnega plana, v borbi za lepšo bodočnost naše socialistične domovine.

Izvršni odbor Fizkulturne zveze Slovenije.

Izvršni odbor FZS je na svoji seji 10. VI. 1949 imenoval sledeče delavno predsedstvo

III. REPUBLIŠKEGA FIZKULTURNEGA ZLETA:

Polič Zoran, predsednik FZS, minister za finance;
Lubej Franc, predsednik TZS, sekretar Prezidija LS LRS;
Borštnar Jože, minister za trgovino in preskrbo;
Repič Viktor, predsednik Kolesarske zveze, predsednik Komiteta za zunanjo trgovino;
Popit Franc, generalni sekretar Predsedstva Vlade LRS;
Dougan Danilo, predsednik Komiteta za fizkulturo pri Predsedstvu Vlade LRS;
Rudolf Janko, predsednik GO ZSS;
Hočevar Janez, sekretar CK LMS;
Semič Stane-Daki, predsednik Strelske zveze Slovenije;
Primožič Franc, predsednik Smučarske zveze Slovenije;
Lepin Janko, direktor Drž. žel. Slovenije;
Jurančič Vlado, glavni sekretar FZS;
Košiček Vlado, sekretar Komiteta za fizkulturo;
Žorž Vlado, referent za fizkulturo GO ZSS;
Gruden Maks, sekretar TZS;
Savnik Tomaž, načelnik TZS;
Vazzaz Jelica, načelnica TZS;
Serpan Edvard, športni sekretar FZS;
Savorn Lojze, direktor Fizkulturnega magazina.

Izvršni odbor Fizkulturne zveze Slovenije.

Nagradni natečaj za sestavo množičnih prostih vaj za III. Republiški fizkulturni zlet

Telovadna zveza Slovenije razpisuje nagradni natečaj za naslednje vrste prostih vaj:

a) za člane — vaških društev,
b) za članice,
c) za mladince,
d) za mladinke,
e) za mladince — učence v gospodarstvu,
f) za mladince,
g) za moški pionirski podmladek,
h) za ženski pionirski podmladek,
i) za pionirje,
j) za pionirke.

A. POGOJI NATEČAJA

1. Vaje za člane morajo prikazati delo za socializacijo vasi — zadrugarstva.

2. Vaje za mladince — učence v gospodarstvu morajo prikazati delo v gospodarstvu za izpolnitev petletnega plana.

3. Vaje za mladince pod točko c) naj vsebujejo elemente iz mnogoboja, predvojaške vzgoje ali športa. Lahko so sestavljene iz enega teh delov ali pa v kombinaciji.

4. Za vse ostale vaje dajemo natečajnikom v sestavi vso prostost. Sestave pod g), h), i), j) so lahko proste vaje ali vaje z orodjem.

5. Vse vaje morajo biti sestavljene tako, da so fiziološko učinkovite in da imajo v množici slikovit učinek.

6. Vse vaje morajo biti spisane po veljavnem nazivoslovju. Tipkane samo na eni strani lista z dvojnim presledkom med vrstami, v dvojniku. Besedilu naj bo po možnosti priložena glasbena spremljava za klavir, v enojniku.

7. Natečajniki morajo vaje naučiti z ustrezno skupino telovadcev, oziroma telovadk, da jih bodo lahko prikazali ocenjevalni komisiji.

8. Natečaj je javen in se ga lahko udeleži vsakdo.

9. Rokopise (v dvojniku) z notami (v enojniku) je treba poslati Telovadni zvezi Slovenije, Ljubljana — Narodni dom, v zapečatenem zavitku pod geslom najkasneje do 15. avgusta t. l.

Rokopisu je treba priložiti zavitek z istim geslom, v katerem naj bo poleg gesla ime in natančen naslov natečajnika.

10. Ocenjevalno komisijo določi Telovadna zveza Slovenije, ki bo sestave ocenila in poklicala tiste natečajnike, katerih sestave ustrezajo, da bodo vaje prikazali s svojimi skupinami.

B. NAGRADE:

1. Za vsako izmed zgoraj razpisanih skupin so določene tri nagrade, in sicer:

za vaje, razpisane pod točko a), b), d), e) in f).

Prva nagrada 15.000, druga 8000, tretja 3000 din za vaje pod točko c).

Prva nagrada 20.000, druga 10.000, tretja 3000 din.

Za vaje pod točko c).

Prva nagrada 10.000, druga 6000, tretja 5000 din.

Za vaje pod točko g), h), i) in j).

2. V navedenih nagradah ni upoštevana glasbena spremljava, za katero bodo določene posebne nagrade, oziroma odkupi. TZS si pridržuje pravico tiska za dobo 2 let. V primeru izida ostanejo neokrnjene avtorske pravice.

Izvršni odbor Telovadne zveze Slovenije.

Zvezna liga v odbojki

Enotnost : Polet 3:1

Ljubljana, 19. junija. — Včeraj popoldne je bila na Stadionu ob Tyrševi cesti odigrana prvenstvena tekma odbojkaške lige FLRJ med Poletom iz Maribora in domačo Enotnostjo. Po zanimivi ter tehnično dovršeni igri so zmagali odbojkaši Enotnosti z rezultatom 3:1 (15:13, 15:7, 14:16, 15:9). Enotnost se je odlikovala zlasti v prvem, drugem in četrtem setu, dočim so gostje prevladovali v tretjem setu, ki so ga s požrtvovalno igro odločili v svojo korist. V moštvu Enotnosti so se odlikovali Kosec, Cirman in Slanina, pri Mariborčanih pa Verglez.

Enotnost: Kosec, Slanina, Cirman, Guribaldi, Weisbacher, Mikluš.

Polet: Verglez, Vitek, Moran, Lederhas, Filipančič in Tomažič. Sodil je Kušar iz Ljubljane.

V predtekmi so igralke Poleta premagale Enotnost z rezultatom 2:0 (15:9, 18:16).

Crvena zvezda : Partizan 3:1

V Beogradu je včeraj odbojkaško moštvo Crvene zvezde pripravilo ljubiteljem odbojke prijetno presenečenje, ko je premagalo državnega prvaka v odbojki Partizana iz Beograda. Rezultat tekme je bil 3:1.

Mladost : Beograd 3:2

Državno prvenstvo v vajah na orodju

(Od našega posebnega dopisnika)

V soboto 18. t. m. se je v Zagrebu na lepo urejenem srednješolskem igrišču pričelo tekmovanje za državno prvenstvo v vajah na orodju.

Prvega dne so nastopili samo tekmovalci zveznega razreda. Od tega je bilo 14 članic, med katerimi smo videli vse naše najboljše predstavnice športne telovadbe, medtem ko je moška vrsta štela samo 8 udeležencev. Tekmovala sta samo dva olimpijca Kujundžič in Janež, dočim so vsi naši ostali najboljši telovadci izostali. Navzlic temu pa so se pojavili nekateri mlajši, ki so pokazali dokajšen napredek.

Prvega dne so tekmovali telovadci zveznega razreda samo v obveznih vajah na vseh orodjih. Pri moških je vidno prednjačil Kujundžič, pri članicah pa Vida Gerbec.

V vseh razredih je nastopilo 606 tekmovalcev

V nedeljo zgodaj zjutraj so se zbrali vsi sodelujoči telovadci in sodniki na telovadišču. Mladincev je bilo 20, mladink 29, članov 18 in članic 14 vrst, ki so štele najmanj 5, največ pa 6 tekmovalcev. Poleg teh je bilo prisotnih nad 100 posameznikov. Slovenijo je zastopalo 210, Srbijo 127, Hrvatsko 121, Bosno in Hercegovino 75 ter Makedonijo 45 tekmovalcev in tekmovalk. Poleg udeležencev petih republik, od katerih je bila najmočneje zastopana Slovenija, je sodelovalo tudi 20 zastopnikov Jugoslovanske armije.

Po pozdravu zastavi je predsednik odbora za športno telovadbo pri gimnastičnem Savezu Jugoslavije tov. Rafael Ban otvoril tekmovanje. »Telovadec«, je dejal, »mora na tekmi v kratkih trenutkih pokazati kar zmore. Vsled tega mora biti odločen, priseben, borben, vzdržljiv in pogumen. Imeti mora zaupanje v vse, in vse to so lastnosti, ki naj bodo lastnina mladine nove Titove Jugoslavije v borbi za izgradnjo socializma!«

Za njim je tekmovalce pozdravil sekretar Fizkulturne zveze Hrvatske tov. Grahek, nakar so prve vrste odšle k orodju k pričetku tekmovanja.

Prostrano igrišče je bilo razgibano in polno mladostnega življenja. Vsaka vrsta je po končanem tekmovanju na orodju, tekmovala tudi v atletiki: skoku v višino, teku in člani ter mladinci tudi v metu krogle.

Razen zveznega razreda so vsi nastopali v obveznih vajah in sicer vsi trije razredi mladink, mladincev, članic in članov. Dobra organizacija sodniškega zbora je omogočila, da se je tekmovanje hitro odvijalo. Le za kratko dobo je bilo prekinjeno vsled nevihte. Posebno veličastno sliko je nudilo igrišče v trenutku, ko je vodja tekmovanja pozval vse nastopajoče k mirovanju in triminutnem molku v počastitev spomina Vladimirja Nazorja, ki je dopoldne preminul. Medtem, ko so v zgodnjih popoldanskih urah poslednje vrste še tekmovale v atletskih panogah, so nastopili tekmovalci zveznega razreda v poljubnih sestavah. Mnogi so najtežje sestave izvedli odlično, za kar jih je vsakokrat nagradilo številno občinstvo.

Tudi v poljubnem programu sta se najbolje izkazala olimpijca Kujundžič in Gerbčeva, ki od tekmovanja do tekmovanja kažeta solidnejše znanje in sposobnosti.

Kakor so sodniki svojo dolžnost opravili naglo in dobro, tako je prireditelj slabo organiziral številno komisijo, ki je onemogočila takojšnjo izračunavanje rezultatov. Vsled tega so bili zvečer po končanem tekmovanju objavljeni samo rezultati tekmovanja zveznega razreda. Vse ostalo pa bo izračunano naslednje dni, kar je za končni uspeh tako množičnega tekmovanja vsekakor velika škoda.

Doseženi so sledeči rezultati v zveznem razredu:

Člani: 1. Josip Kujundžič (Subotica) 128.55 točk; 2. Sekula Pajič (Novi Sad) 113.40; 3. Katančič Anton (Subotica) 113.15; 4. Janež Karol (Ljubljana II) 128; 5. Stefanovič Sreten (Vršac) 106.50; 6. Hirtenštajn Karlo (Zagreb VI) 100.05; 7. Nikolič Radko (Niš) 96.80 in 8. Mihalič Robert (Zagreb I) 88.45.

Članice: 1. Gerbec Vida (Ljubljana II) 78 točk; 2. Rožman Milica (Kranj) 74.80; 3. Ljubojev Ivanka (Novi Sad) 69.80; 4. Djipalovič Draginja (Beograd I) 68; 5. Žutič Tanja (Zagreb I) 65.80; 6. Kostanarevič Jelena (Zagreb I) 65.55; 7. Černe Neža (Maribor II) 64.30; 8. Hribar Tatjana (Ljubljana VI) 59.60; 9. Ajgner Štefka (Maribor II) 57.05; 10. Mirnik Marica (Maribor II) 52.65 točk.

M. Jeločnik.

Košarka

Enotnost : Lokomotiva (Reka) 52:42 (16:20)

Prvenstvena tekma. Igrišče: Stadion. Gledalcev 300. Sodnik: Erbežnik (Ljubljana)

Ljubljana 19. junija.

Marsikateri gledalec se je lahko danes prepričal, da igra vrsta Lokomotive vse prej kakor slabo. Ves potek igre je bil enakovreden nasprotnik našega zastopnika Enotnosti. Posebno v prvem polčasu so gostje prožili odlično igro. S hitrim tempom in na momente s prav lepo igro v polju je presenečala petorica z lepimi meti iz daljine. Ofenzivne poteze sta sijajno zaključevala Russo in Olivieri. V drugem polčasu je moral zaradi štirih osebnih napak zapustiti igro najboljši igralec Olivieri, kar se je v nadaljevanju precej poznalo.

Enotnost je popolnoma zasluženo premagala ekipo Lokomotive. V prvem polčasu je delal precej zmede Russo (L), ki je z nenadnimi in hitrimi protisunki dosegel v prvem polčasu vodstvo z razliko dveh košev. Šele v drugem polčasu je prišla do izraza rahla premoč Ljubljančanov. Podaje

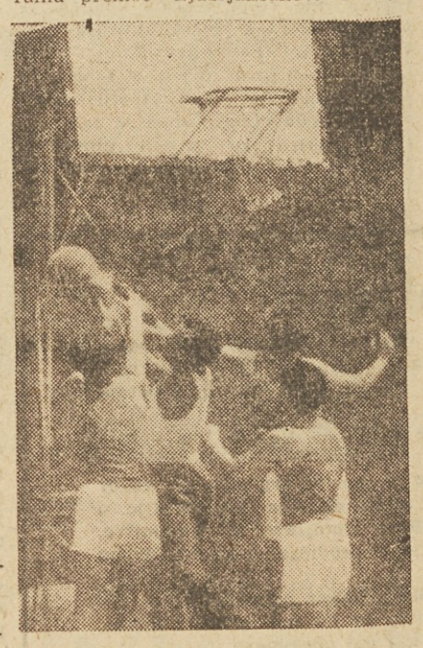

Košarkaši Enotnosti pod nasprotnikovim košem

žog so bile sigurne, tudi medsebojna povezanost je bila boljša, tako da se je moral nasprotnik razvrstiti v obrambo, ki pa je bila zelo učinkovita. Ljubljančani so v zadnjih minutah dosegli z naglimi prodori več lepih košev, bili pa so včasih pod košem precej nerodni. Serbec je danes s prisebno igro vse akcije uspešno in koristno zaključeval.

Enotnost: Supančič 8; Serbec 13; Breznik 8; Ciglar 11; Mravlje 2; Olivieri 1; Skrjanc 3; Fugina 6; Steiner, Filipan, Počkar.

Lokomotiva: Olivieri 8; Koprivnikar 3; Tijanič 3; Rundič 2; Horvat 3; Udovicich 14; Russo 9; Cernogoraz, Grabovac, Ferkovich.

V predtekmi so pionirji Enotnosti v podaljšani igri premagali pionirje Železničarja z rezultatom 26:21.

m. s.

Izbirne tekme v Arandjelovcu

LEP USPEH SLOVENSKIH STRELCEV

Pretekli teden je bilo v Arandjelovcu strelsko tekmovanje za sestavo državne reprezentance. Na tekmovanju je sodelovalo 37 najboljših strelcev iz vseh ljudskih republik.

V prvem dnevu tekmovanja je beležil največ uspeha Edvard Delorenco v preciznem streljanju z vojaško pištolo; osvojil je 358 krogov, kar je samo za en krog slabše od državnega rekorda. Drugi v tej disciplini je bil Vider (Hrvatska) s 338 krogi, tretji pa Milič (Srbija) s 305 krogi.

V streljanju z vojaško puško stoje je zasedel prvo mesto Prauhard (Hrvatska) s 142 krogi, drugi je bil Čukič (Srbija) s 141 krogi, tretji pa Planinc (Slovenija) itd. V streljanju kleče je zmagal Petrovič (Srbija) 158 krogov, drugi je bil Cestnik (Slovenija) 144 krogov, tretji Vider (Hrvatska) 142 krogov. V streljanju leže je bil prvi Cestnik 159 krogov, drugi Planinc 157 krogov, tretji Jovanovič (Srbija), četrti pa je bil Mihorko (Slovenija).

V streljanju z vojaško puško iz ležečega, klečečega in stoječega položaja je bil prvi Kratohvil (Srbija) 440 krogov, Planinc (Slovenija) 439 krogov, Petrovič (Srbija) 438 krogov, Čukič (Srbija) 436, Cestnik 435 krogov.

Streljanje z vojaško puško na 25 m: Prvi je bil Planinc 337 krogov, drugi je bil Delorenco 355, tretji Prauhard 347 krogov.

Rudar : Železničar (Lj.) 6:2 (1:0)

Trbovlje, 19. junija. Danes dopoldne je bila tu odigrana povratna mladinska nogometna tekma za prvenstvo Slovenije med domačim Rudarjem in ljubljanskim Žeelzničarjem, ki se je v regularnem času končala neodločeno 2:2, v podaljšku igre pa so domačini dali štiri zmagovite gole. Tekmo je sodil Kukanja iz Murske Sobote. Gledalcev je bilo okoli 1200. Vrbič.

Uspel telovadni nastop v Kočevju

Kočevje, 19. jun. Danes je bil v Kočevju uspel nastop kočevskih fizkulturnikov. Nastopili so pionirji in pionirke, mladinci in mladinke, člani in članice ter oddelek mladincev predvojaške vzgoje. Številen obisk občinstva je dokaz, da zanimanje za fizkulturo tudi v našem okraju vidno narašča. Nastop je pokazal lepe uspehe dosedanjega dela. Tako med mladino, kakor med članstvom je bilo videti več talentiranih telovadcev, ki se bodo ob vestnem in vztrajnem vežbanju lahko uvrstili med naše najboljše telovadce. Ker razpolaga TD Kočevje i s primernimi prostori i ugodnim vežbališčem ter orodjem, so dani vsi pogoji za uspešen razvoj. **Današnjemu nastopu je prisostvoval tudi predsednik FZS minister tov. Zoran Polič.**

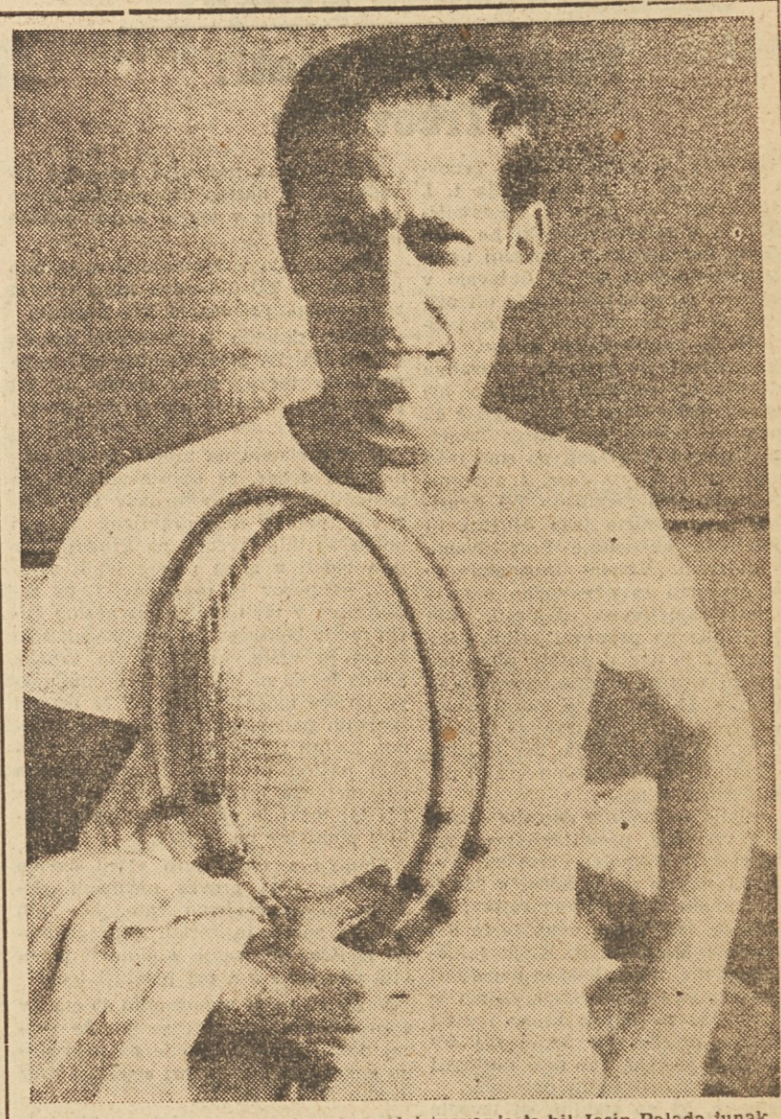

Ob 20 letnici svojega javnega udejstvovanja je bil Josip Palada junak dvoboja Jugoslavija : Švedska

Jugoslavija v evropskem polfinalu proti Italiji v Milanu ali Rimu

Naša teniška giralca Mitič in Palađa sta zopet dosegla velik uspeh z zmago nad švedsko reprezentanco v četrtfinalnem tekmovanju evropske cone za Davisov pokal v Zagrebu po šestdnevni naporni in razburljivi borbi. S tem sta pripeljala Jugoslavijo v evropski polfinale proti Italiji, ki bo 9., 10. in 11. julija v Milanu ali v Rimu. Prognoze za to srečanje je težko dajati, vendar po uspehih naših in italijanskih igralcev, ki jih bodo dosegli na sedanjem wimbledonskem turnirju, kjer bodo imeli dober trening za to važno srečanje, bo situacija nekoliko bolj jasna. V slučaju naše zmage nad Italijo bi imeli ravno po 10 letih zopet evropski finale v Zagrebu, ker bo Francija v polfinalu proti Madžarski v Budimpešti verjetno zmagala. Obširnejše poročilo o tedenskih tekmah s Švedsko prinašamo na tretji strani.

Kvalifikacijsko nogometno tekmovanje za vstop v državno ligo

Drugi poraz Železničarja (Lj.)

Drugo kolo kvalifikacijskih nogometnih tekem za vstop v državno ligo je prineslo nekaj presenetljivih rezultatov. V prvi skupini je Napredak beležil drugo zmago, tokrat proti zagrebškemu Milicionarju, Proleter iz Zrenjanina pa je visoko porazil enajstorico Zagreba, ki je bila tudi v tem kolu neuspešna. V drugi skupini je doživel največji poraz »11. oktober«, katerega je premagal sarajevski Železničar. Ljubljanski Železničar pa je imel v gosteh Sutjesko iz Nikšića in izgubil s tesnim rezultatom, s čimer ima prav malo izgledov za končni uspeh.

Sutjeska (Nikšić) : Železničar (Lj.) 1:0 (1:0)

Ljubljana, 19. junija. Na stadionu Železničarja v Šiški je bila danes popoldne kvalifikacijska nogometna tekma za vstop v državno ligo med domačim Železničarjem in Sutjekso iz Nikšiča, ki se je končala s tesno zmago gostov.

Po neuspešnem startu železničarjev se je pričakovalo, da bodo Ljubljančani zaigrali danes bolje kakor preteklo nedeljo. Po krikazani igri pa lahko rečemo, da so igralci Železničarja v glavnem ponovili igro pretekle nedelje. Domačini so imeli prav toliko priložnosti za gole kakor nasprotnik, vendar je napadalna vrsta, čeprav jo je nekajkrat spremljala smola pri streljanju na gol, zapravila več idealnih trenutkov, s čimer je tudi danes zakrivila neuspeh svojega moštva. Vsi igralci Železničarja so igrali sicer skrajno požrtvovalno, vendar ta odlika ne zadošča vselej za dosego zmage. Ožja obramba s Sočanom in Razbornikom na čelu ter delno tudi krilska vrsta, sta bili najboljši del moštva. Več uspešnih prodorov Razbornika II. in Erberja napadalni trio ni znal izkoristiti zaradi slabega starta in prepočasnosti.

Gostje so bili v glavnem enakovredni nasprotnik, le da so bili v igri mnogo hitrejši, startali na vsako žogo, kar jim je tudi prineslo končni uspeh. Poleg teh prednosti pa so se gostje »odlikovali« v surovi igri, saj jo je moral sodnik skoraj vsak čas prekinjati. Zmagoviti gol je dal desna zveza Vučković v 30 minuti prvega polčasa. Najboljši igralec je bil vratar Marković in srednji krilec Španišič.

Tekmo je prav dobro sodil Damijani iz Zagreba. Gledalcev je bilo približno 3000.

V predtekmi je moštvo Žeelzničarja iz Postojne po lepi igri premagalo rezervno moštvo domačega Železničarja z rezultatom 5:0 (2:0).

Železničar (S) : 11. oktober 7:0 (4:0)

Napredak : Milicioner 2:0 (2:0)

Proleter : Zagreb 4:2 (2:0)

Prizor iz včerajšnje tekme Železničar : Sutjeska

Metalurške šole Slovenije so tekmovale v atletiki

Na pobudo agilnega tov. Žmitka, profesorja telovadbe na jeseniški gimnaziji so v soboto 11. junija tekmovale metalurške šole Slovenije v naslednjih disciplinah: skok v višino, daljina, 100 m, 1000 m, met bombe in krogle. Zaradi močnega naliva je izpadlo tekmovanje v streljanju in krosu.

Tekmovanja se je udeležilo 294 mladincev osmih slovenskih metalurških šol iz: Krope, Jesenic, Celja, Maribora, Bistrice, Lesc Mute in Maribora.

Mladinci so pokazali silno voljo in veselje do sporta in uspehov. Borba se je vodila v glavnem med jeseniško metalurško šolo in šolo iz Krope.

Pokazalo pa se je, da so edino atleti iz Krope dobro pripravljeni. Njihovi rezultati so presenetili. Omeniti moramo zlasti Kordeža, kajti 2.49 min. za 1000 m je za mladinca odličen rezultat. Tudi rezultat Srečka Pavla v teku na 100 m — 12.6 sek. in 5.70 m v daljino je prav dober.

Med jeseniškimi mladinci je mnogo talentov. Ravnatelj šole tov. Smolej in glavni mojster Iskra sta pristopila v zadnjem času s polnim razumevanjem k njihovi izgradnji. Omembe vreden je rezultat Čuferja v metu bombe z 59 metri (izenačen slovenski rekord).

Tudi vse ostale šole imajo sposobne atlete, pozna pa se vsem, da nastopajo brez predhodne vadbe.

PRVENSTVO LRS V MARATONSKEM TEKU V NEDELJO 26. JUNIJA OB 9. URI NA STADIONU OB TYRŠEVI CESTI

Jugoslavija : Norveška 3:1

(Poročilo na 4. strani)

Iz Telovadne zveze—

Fizkulturni zleti:

V Trbovljah:

Telovadna društva OTO v Trbovljah so hotela 11. in 12. junija t. l. polagati obračun svojega sistematičnega dela v telovadnicah in na telovadiščih, kar pa jim ni povsem uspelo, predvsem zato, ker je deževalo v nedeljo do 11. ure, tako da je bil prireditelj OTO do zadnjega v negotovosti ali bo nastop možen ali ne.

Na predvečer se je vršila telovadna akademija ob udeležbi približno 700 gledalcev, pri kateri so nastopili z 12 točkami vsi oddelki iz društva Trbovlje in Zagorje. Pogrešali pa smo med nastopajočimi zadnje čase, s posebnimi točkami, zelo razgibano TD Hrastnik. S sodelovanjem tega društva bi se kvaliteto akademije brez dvoma zelo dvignilo. Vzroke izostanka je treba preveriti in eventuelno namerno izostajanje javno ožigosati. Vse točke so bile na primerni višini, prav posebno pa je ugajal nastop pionirjev s prostimi vajami, orodna telovadba in akrobatika. Škoda, da je moral odpasti »Valček«, ki bi ga izvajale članice TD Trbovlje, zaradi tega, ker društvo TD Hrastnik ni pravočasno vrnilo posojenih oblek in not.

V nedeljo so skušnje odpadle zaradi slabega vremena, prav tako povorka, ker je rudnik normalno obratoval. Popoldanski nastop se je začel s 35 minutno zamudo s pozdravom zastavi ob navzočnosti 3000 glave množice in 620 telovadečih. Mladinec R. K. je s klenimi besedami orisal, kakšen mora biti lik današnjega fizkulturnika. Zatem je nastopilo 160 pionirjev, ki so izvedli predpisane proste vaje še dovolj dobro. Motilo je zelo, ker niso nastopili v predpisanih telovadnih oblekah.

Mladinke, 52 po številu, so izvedle proste vaje zelo medlo in neskladno, tudi kritje je bilo zaradi manjkajočih značk slabo. Tudi izvajanje je bilo prepočasno.

Sledil je nastop članov, članic in mladincev-ink na orodju. Na drogu se je opažalo pri nekaterih nerazpoloženost, ker jim je že naupor vzklopno delal težave. Nekateri mladinci pri preskoku preko konja so se uveljavili z lepimi preskoki in prostimi premeti. Najboljša so bila dekleta na dvovišinski bradlji, pozna se jim, da so v dobrih rokah.

Brez dvoma najboljša točka po izvedbi je bil nastop 220 pionirk, ki so res skladno in v lepem kritju izvedle proste vaje.

Tekmovanje v vlečenju vrvi je bilo uspešno za TD Trbovlje, ki je trikrat zaporedoma premagalo TD Zagorje.

Precej skladno je 36 članic izvedlo vaje s kiji. Za pionirkami je bila to še najboljša točka, samo tempo je bil prepočasen, zato je na veljavi precej zgubila.

Nastop članov na bradlji je bil razmeroma dober, če upoštevamo, da so nastopili nekateri »starinci« (ne mladinci) precej nepripravljeni. Mnogo boljše so bile izvedbe na krogih, kjer smo videli v gugu precej lepih zvinkov, nauporov in premetov. Lepa zaokrožitev v tej točki je bil nastop štirih parov boksačev, ki so pokazali šolo boksa in vrste, ki je suvala kroglo. Škoda le, da ni bilo zaradi premajhnega igrišča mogoče prikazati še ostalih športnih panog, ki so bile na programu. Zadnji trenutek se je namreč moralo nastop prenesti z razmočenega nogometnega igrišča na drug prostor. Pri tej točki je pa zelo motilo »vdiranje« pionirjev na igrišče.

Pionirji s svojo igro »Med dvema ognjema« niso preveč navdušili gledalce, to pa verjetno zato, ker jim igra ni znana in zaradi nepreglednosti igrišča, ker se je s pionirji ponovila ista slika kot pri prejšnji točki

V zadnji točki je nastopilo 45 članov s prostimi vajami. ki so jih še precej dobro izvedli, bilo je pa med njimi nekaj takih, ki bi pri selekciji brez dvoma morali izpasti.

Vse točke je spremljal na klavirju tov. Škrinjar, koračnice je pa igrala rudniška godba.

Na sestanku z vaditelji sodelujočih društev po nastopu se je ves nastop kritično še enkrat pregledal, ugotovile so se razne pomanjkljivosti, predvsem ponesrečene sestave prostih vaj, ki so bile po vrhu tega še prepozno objavljene. Želja navzočih na tem sestanku je bila, da bi vse te pomanjkljivosti v bodoče pri sličnih prireditvah odpadle.

Rastko Poljšak

Z naših telovadnih nastopov

Zaključni nastop najboljših ljubljanskih srednješolcev

V torek dne 14. t. m. so najboljše srednje šole imele zaključni fizkulturni nastop.

Ob 16. uri in 15 minut so prikorakali na telovadišče vsi nastopajoči oddelki. Po pozdravu zastavi je nagovorila mlade fizkulturnike tov. Repičeva, poverjenik za šolstvo pri MLO Ljubljana. Naštela je vse uspehe, ki jih je imela mladina od pomladanskega krosa preko tekmovanj v atletiki, igrah, mnogobojih v vajah na orodju in v prostih vajah in jim čestitala k uspehu.

Tri vrste pionirjev so tekmovale v štafeti čez ovire. Najprej so morali preskočiti nizko oviro, se splaziti pod drugo in preteči gred ter nato z žogo zadeti tarčo. Štafeta ni vzbudila tistega zanimanja, ki ga sicer podobne štafete vzbude in to največ zaradi neizenačenosti vrst.

Nastop pionirjev V. gimnazije z vajami s palicami je bil precej dober. Ugotoviti moramo, da sestava ni posrečena ter vsled tega pionirji skoraj povsod slabo nastopajo. Skladnosti ni bilo, a poedinci so s svojim neznanjem vidno izstopali.

Nastop pionirk VI. gimnazije je bil boljši, ker je sama sestava vaj primernejša a še vedno neustrezna.

Zagoreli mladinci V. gimnazije so dokaj lepo prikorakali na telovadišče. Svoje štiri minute trajajoče vaje so izvedli dobro. Sama sestava v tričetrtinskem taktu z zelo melodično glazbeno spremljavo je enostavna, ki pa teče gladko in se logično odvija in preliva iz giba v gib. Telovadci so pokazali nekaj pravilnih ritmičnih poudarkov, toda v celoti ritma, ki ga vaja ima, niso zajeli.

V mladinski štafeti 4 krat 100 m so nastopila moštva klasične gimnazije, zavoda za fizkulturo, V. in I. gimnazije. Zmagala je vrsta klasične gimnazije s časom 47 sek.

V igrah so mladinci in pionirji nastopili z odbojko, košarko, med dvema ognjema in s preskoki čez kozo. Razvrstitev skupin ni bila najboljša. Pogrešali smo vlečenje vrvi, ki je postala letos privlačna in borbena fizkulturna panoga.

V ženski mladinski štafeti 4 krat 60 m so nastopile dijakinje klasične gimnazije, zavoda za fizkulturo, V. in VI. gimnazije. Zmagala je vrsta zavoda za fizkulturo s časom 32,7, ki je le za sedem desetink slabši od drž. rekorda.

Mladinke V. in VI. gimnazije so nastopile z vajami s kiji. Ker so s temi vajami nastopile že lansko leto, bi bil nastop lahko boljši. Precej je trpela skladnost posebno v levi koloni.

Rokomet, ki so ga pokazali dijaki, ni navdušil maloštevilnih gledalcev. Vzrok ni v igri sami, ampak v njenem prednašanju. Tudi več resnosti bi bilo treba. Opozorili bi tudi na enotnost opreme (en vratar je bil bos, drugi igralec je bil brez nogavic itd.).

Zadnje so nastopile mladinke z vajami na gredeh. Sestava je dokaj posrečena in prikupna. Na nekaterih mestih je potrebno še nekaj popraviti in izpopolniti, pa se bo vaja lahko s pridom uporabila še na mnogih drugih nastopih.

Za zaključek je bilo predvideno razdeljevanje nagrad in pohval. Poklonjeno je bilo eno samo darilo in to V. gimnaziji kot absolutnemu zmagovalcu. Predaja pa je bila ponesrečena, nihče ni nič vedel, niti vedel kaj se godi. Predaja bi morala biti na telovadišču, da bi lahko gledalci, posebno pa mladina vedeli za kaj se gre.

Naj še nekoliko osvetlimo organizacijsko plat te prireditve. Obisk je bil zelo skromen. Agitacije sploh ni bilo in izgleda, da celo fizkulturni učitelji niso vedeli zanjo.

Tudi na nastopu samem je bilo mnogo pomankljivosti. Mnogo preveč časa se je izgubljalo s korakanjem na telovadišče. Ali ni enostavnejši in krajši dohod z one strani, od koder so nastopale mladinke za vaje na gredeh, odstop pa pod tribuno in nazaj na zbirališče? Nepotrebno je čakanje, ko nastopajoči oddelek izprazni telovadišče in šele nato prikoraka sledeči.

Lepo in pravilno je, da mladinski vodniki vodijo svoje dijake, toda zato morajo fizkulturni učitelji poprej te vodnike izvežbati. Tako bomo odstranili vso nepotrebno zmedo in nevšečnosti, ki se pojavljajo. Vodniki in vodnice kolon morajo biti prav tako enotno oblečeni kakor telovadeči.

Organizacija priprave na zbirališčih je bila zelo slaba. Mnogokaj se bi dalo še grajati, toda ni naš namen zmanjšati zunanji uspeh vseh srednješolskih prireditev, ki je nesporno velik. Priznati moramo, da so fizkulturni učitelji in učiteljice, kakor tudi tov. Borko, refer. za fizkulturo pri MLO Ljubljana vložili mnogo truda v vse priprave in same nastope, ki so kot celota bili prav uspešni. Naše pripombe naj se smatra kot dobronamerne, ki naj služijo v pomoč.

Burja Stanko.

V Ljutomeru:

V nedeljo 12. t. m. je bil kljub slabemu vremenu okrajni telovadni zlet v Ljutomeru. Zlet je pokazal smotro sistematičnega dela fizkulturnikov, ki so se nanj marljivo pripravljali. Na žalost vsled dežja ni bil tako množičen kot je bilo pričakovati.

Predpoldanski program je zaradi dežja odpadel in bila je odigrana samo prijateljska nogometna tekma med Grafičarjem (Lj) in domačim moštvom. Zmagali so gostje z visokim rezultatom 8:0.

Popoldanski program, ki je bil vsled dežja spremenjen, se je začel ob 14.30 s parado skozi mesto. Vključeno je bilo 393 fizkulturnikov in fizkulturnic iz okraja.

Po paradi se je pričel na letnem telovadišču nastop z uvodno točko pionirk. Nastopile so z novimi prostimi vajami. Sledila je vaja pionirjev, a izvedba zaradi dežja ni bila dobra. Dež je toliko vplival na nadaljnji potek, da so se morale ostale točke vršiti v telovadnici okrajnega telovadnega odbora. Tam so nastopili tudi vsi ostali oddelki s prostimi vajami, pionirke na gredi, kjer je bilo videti precej talentiranih telovadk, pionirji z raznoterostmi, članska vrsta na bradlji in članice v prostih preskokih čez konja. Telovadečih je bilo 239, a to število bi se gotovo precej povečalo v dobrih vremenskih prilikah. Najbolj množične točke so morale odpasti vsled pomanjkanja prostora v telovadnici kot na primer pionirske štafete z zastavicami, množični prikaz preskokov čez kozo, vaj na konju, bradlji in drogu, atletska in kolesarska tekmovanja in motorne dirke. Veliko zanimanje je vzbudilo vlečenje vrvi med člani Cvena in Ljutomerom. Zmagali so Ljutomerčani. Za zaključek je bila odigrana tekma v odbojki med Grafičarjem (Lj) in Ljutomerjem. Zmagali so domačini s 3:0.

Organizacija nastopa je bila dobra in predvsem se je treba zahvaliti sekretarju OTO in tov. Florjančičevi, kakor tudi ostalim, ki so aktivno sodelovali pri organizaciji in vložili mnogo truda v to, da bi se dvignila fizkultura na vasi.

Bedrač Valerijan.

ZAVOD ZA FIZKULTURO priredi AKADEMIJO ob zaključku šolskega leta v ponedeljek 27. junija 1949 ob 20. uri na letnem telovadišču na Taboru.

Gligorič med najboljšimi na svetu

Gligorič—Stahlberg 6 in pol : 5 in pol

Velik uspeh jugoslovanskega šaha Gligorič—Stahlberg 6 in pol : 5 in pol.

Šahovski dvoboj med internacionalnim mojstrom Svetozarjem Gligoričem in švedskim velemojstrom Stahlbergom se je po hudih, a hkrati zanimivih borbah končal z zmago Gligoriča z rezultatom 6 in pol proti 5 in pol.

Mach je poseben način šahovskega tekmovanja, ki je bil posebno pred vojno priljubljen. Šahisti v dvobojih so kaj radi merili svoje moči, ker se ravno v matchih odraža neposreden odnos moči obeh nasprotnikov. Po vojni so dvoboje prirejali samo za svetovno prvenstvo, medtem ko prijateljskih tovrstnih srečanj ni bilo toliko na sporedu.

V dvoboju igralec lahko dodobra spozna slabe in pozitivne strani svojega nasprotnika, medtem ko na turnirju tega ni mogoče. Mojstra Gligorič in Stahlberg sta odigrala 12 partij, od teh je bilo 9 neodločenih, dve je dobil Gligorič, eno pa Stahlberg. Dvoboji so pomemben doprinos teoriji otvoritev, osvetljujejo in izpopolnjujejo mnoge variante zaradi tega, ker nasprotnika igrata večkrat iste otvoritve. Nedvomno je, da nekateri igralci razvijejo na dvobojih večjo moč kakor na turnirjih.

Stahlberg je eden izmed mojstrov, ki so v matchih zelo močni. Švedski velemojster je že v letu 1933. zabeležil v matchih pomembne zmage tako nad renomiranim velemojstrom Niemcovičem z rezultatom 5:3 leta 1938. je igral s Keresom s 4:4, in to tedaj, ko je bil Keres najresnejši kandidat za svetovnega prvaka. Tudi v poznejših povojnih dvobojih je Stahlberg beležil pomembne uspehe. Največja zmaga mu je bila prav gotovo na velikem turnirju v Mar del Plati 1947. Na medconskem turnirju v Saltsjöbadenu na Švedskem se je Stahlberg uvrstil med one svetovne mojstre, ki se bodo borili za naslov svetovnega prvaka.

Dvoboj s Stahlbergom je torej pomenil za Gligoriča veliko preizkušnjo in njegova zmaga predstavlja vsekakor največji uspeh v njegovi dosedanji karieri. Čeprav je bil ta dvoboj prijateljski in ni imel službenega značaja, prav nič ne zmanjšuje njegovega pomena pri šahovskih strokovnjakih. Ta dvoboj je prav gotovo pokazal, da je mladi internacionalni mojster Gligorič dorasel najmočnejšim svetovnim mojstrom. Sam Stahlberg je izjavil, da je v Gligoriču našel resnega nasprotnika, s katerim je zasluženo izgubil po težki in žilavi borbi in ga smatra za enega najboljših svetovnih igralcev.

Zmaga Gligoriča v tem dvoboju ni samo velik uspeh našega mojstra, temveč tudi uspeh vsega jugoslovanskega šaha. Z ozirom na Gligoričev vzpon lahko pričakujemo da bo v prihodnosti še več doprinesel k dvigu jugoslovanskega šaha in hkrati dal tudi ostalim jugoslovanskim mojstrom vzpodbudo za nadaljnje delo na tem področju.

Čitateljem!

Radi bi, da bi Vam naš list čimbolj ugajal in, da bi odgovarjal svojemu namenu: postati glasilo naših fizkulturnih organizacij, list v katerem bi vsak fizkulturnik in športnik našel nekaj zase.

Uredništvo je sklenilo, da se obrne na Vas in Vas vpraša za mnenje in svet.

Najbolje bi bilo, da telovadne in sportne organizacije, kakor tudi fizkulturniki in športniki sami, sporoče kaj mislijo o »Poletu«, kako si zamišljajo razne izboljšave in dopolnitve, skratka naj vsak da svoje mnenje in predloge, iz katerih bomo potem črpali za delo vnaprej.

Odgovorite pa nam na vprašanja kakor n. pr.:

Ali je potrebno da ustanovimo še kakšno stalno rubriko, razen že obstoječih? Kakšno in kaj naj obravnava.

Ali naj prinašamo več člankov načelne vsebine, ki bi z kritiko in nasveti pomagali fizkulturnim organizacijam pri njihovem delu?

Ali naj prinašamo več poročil iz naših krajev? (Toda za to je potrebno, da nam čitatelji čim več pišejo in poročajo — da se odzovejo vabilu: Dopisujte v »Polet«!)

Ali bi nadaljevali z priobčevanjem raznih podlistkov poljudne vsebine, ki govore o življenju sportnikov, njihovih borbah in uspehih, razne zanimivosti iz športa po svetu itd.?

Toda to je samo nekaj vprašanj. V ostalem pa nam pišite kaj mislite in kako si »Polet« zamišljate.

Stopimo v čim ožji stik, le tedaj bomo uspeli mi, a Vi boste čitali naš tednik z veseljem in vsak voditelj ter fizkulturnik bo našel v njem to kar ga zanima.

UREDNIŠTVO.

Blažej Janko:

Naši alpinisti pozimi v Julijskjh Alpah

Snežne razmere so bile v letošnji zimi izredno ugodne. Zato so mogli naši plezalci izvesti vzpone, ki stoje kvalitetno in številčno visoko nad vsem, kar je bilo doslej storjenega pozimi v naših stenah. Posebno lepe uspehe beležijo mladi plezalci, ki so se šele po osvoboditvi pojavili v gorah in imajo za seboj dve ali mogoče tri leta plezanja po zasneženih stenah, a so javnost že letos presenetili z uspehi, kakršnih se lani nihče ni nadejal. Zimska alpinistika v Julijskih alpah se bliža svojemu vrhuncu in ako ne bodo v prihodnje izredno hude zime zavrle nadaljnega razvoja v Julijskih alpah, kmalu ne bo več stene, preko katere ne bi bila utrta vsaj ena zimska smer.

O nekaterih izvršenih turah smo poročali v našem časopisu, izšla so poročila o uspehih ljubljanskih in jeseniških alpinistov v »Tovarišu« in »Slovenskem poročevalcu«, a ta poročila niso izčrpna in ne navajajo vzponov, katere so izvedli kranjski, zagrebški, tržiški in celjski alpinisti. Zato prinašamo v naslednjem pregled vseh v Julijskih alpah izvršenih prvenstvenih vzponov ter važnejših ponovitev.

V mesecu decembru je pokrivala stene tenka plast pršiča in vladal je hud mraz. Na Božič, dne 25. decembra sta stopila v Brojanovo smer v severni steni Razorja ljubljanska plezalca Vavpotič in Mlakar. Steno sta preplezala po dvajseturni borbi ter izstopila na rob stene ob štirih zjutraj. Med plezanjem je ozebel Mlakar v noge in komaj se je vrnil v dolino. Ozebline

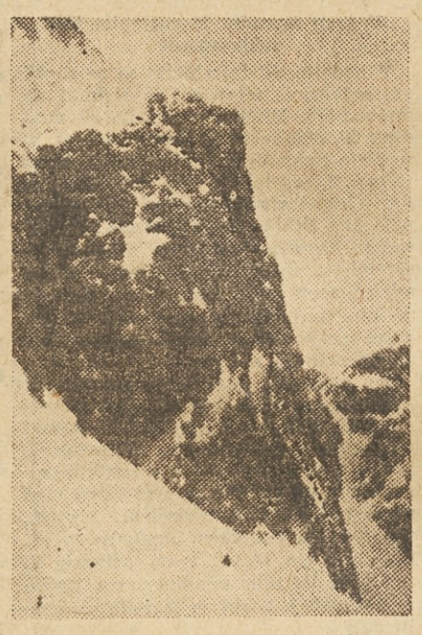

Severni raz Male Mojstrovke

so zapustile plezalcu hude posledice. Dan kasneje je preplezal Brojanovo smer, po sledeh ljubljanskih plezalcev, v treh urah Koblar Slavko ter s tem izvedel tretjo zimsko ponovitev te smeri. 27. decembra je vstopila v dvosto metrov visoko vzhodno steno Kukove špice jeseniška dvojica Blažej-Slavec. Plezalca sta preplezala to steno in nadaljevala nato plezanje po jugovzhodnem grebenu Kukove špice. Pozno popoldne sta se morala pred najtežjim mestom grebena zaradi ne ugodnih snežnih razmer vrniti. Sestopala sta po grebenu. Prehitela ju je noč in po mrzlem bivaku sta se naslednji dan vrnila V steni sta bila plezalca 24 ur.

V januarju je zapadel sneg in je za nekaj tednov onemogočil alpinistične podvige. Šele 29. januarja so pristopili plezalci Župančič, Blažej, Vojsk in Suštar pozimi prvič v vzhodno okno Prisojnika ter priplezali nato po vzhodnem grebenu na vrh Prisojnika. 30. januarja so izvedli Krušič, Šilar in Koblar Slavko prvo zimsko smer preko vzhodne stene Stenarja. Smer je ocenjena s tretjo težavnostno stopnjo .Čas plezanja je znašal 8 ur. — Istega dne sta ponovila Tržičana Perko in Zaletel Arihovo .zimsko smer drugič pozimi v severovzhodni steni Jalovca.

5. februarja so preplezali Slavec, Savelj, Kodran in Herlec Emil, člani alpinističnih odsekov Jesenice, Ljubljana in Kranj prvič pozimi severni raz Male Mojstrovke. Za plezanje so rabili 12 ur, smer je ocenjena s četrto težavnostno stopnjo. Dan kasneje je ponovila mešana jeseniško-tržiška naveza Blažej - Salberger - Zaletel isto smer v dveh urah in pol. 8. februarja sta Kovečar in Poljšak tretjič ponovila Arihovo zimsko smer v Jalovcu 13. februarja so izvedli Župančič, Medja in More prvenstven vzpon preko severne stene Frdamanih polic. Smer so ocenili mestoma s četrto težavnostno stopnjo. Istega dne so preplezali Jeseničani: Krušič, Korenini, Stražišar, Blažej in Zupan prvič pozimi vzhodno steno Visokega Rokava. Čas plezanja — 8 ur, smer je ocenjena s četrto težavnostno stopnjo. Frelih in Ferjan sta vstopila v severnovzhodno steno Malega Jalovca. V tri četrtine stene je Frelih zdrsnil in se lažje poškodoval. Alpinista Kočevar in Debeljak, člana alpinističnih odsekov Ljubljana in Celje sta preplezala prvič pozimi severno steno Šita v sedmih urah. Vzpon sta ocenila s peto težavnostno stopnjo. Hrašovec Lojze, član zagrebškega alpinističnega odseka je s tovarišem izvedel četrto ponovitev Arihove smeri v Jalovcu. 19. februarja sta naskočila Perko in Zaletel Dibonovo smer v severnem ostenju Špika, a sta se morala zaradi slabih snežnih razmer vrniti. 20. februarja so preplezali Župančič, Medja in More centralno grapo v severni steni Velike Martuljške Ponce v dveh urah in pol, Jeseničani Krušič, Šilar in Blažej pa so izvedli prvenstveni vzpon preko zapadne stene Široke peči ter nato prvo zimsko ponovitev grebenskega prečenja Široka peč-Dovški križ. Istega dne sta izvršila Kranjčana Kodran in Fras peto ponovitev Arihove smeri v Jalovcu. Herlec Roman in Beguš Štefka, ravno tako člana alpinističnega odseka Kranj, pa sta se preko zapadne stene povzpela na škrbino med Velikim Oltarjem in Visokim Rokavom. 26. februarja sta preplezala Župančič in Medja prvič pozimi Hudnik-Prevčevo smer v severni steni Travnika vdveh urah. Herlec Emil in Herlec Roman sta izvedla šesto ponovitev Arnihove smeri v Jalovcu, člani zagrebškega alpinističnega odseka pa so z enim bivakom izvršili prvo ponovitev Župančičevega zimskega vzpona preko Hanzove poti na Prisojnik. Ta dan je tudi Triglavska stena prvič v tej zimi stopila v ospredje. Jeseničani Krušič, Šilar, Blažej in Pšenica so vstopila v Skalaško smer, Ljubljančana Kočevar in Zupan pa v Jugovo smer v Triglavski steni. Pšenica in Blažej sta se vrnila že v spodnjem delu stene, Krušič in Šilar sta pa nadaljevala plezanje, a napredovala sta zelo počasi in se popoldne prav tako obrnila ter se še istega dne vrnila pod steno. Medtem sta Ljubljančana nadaljevala plezanje, bivakirala v steni ter naslednjega dne izstopila na Plamenice. V steni sta se nahajala 31 ur, zabila sta nad 45 klinov ter ocenila smer mestoma s šesto težavnostno stopnjo. Nekaj dni kasneje je pristopil Zagrebčan Kučan s tovarišem po novi jeseniški poti na Prisojnikovo okno.

V pričetku marca je nastopilo viharno vreme in hud mraz. 4. marca sta vstopila v Dibanovo smer v Špiku plezalca Blažej in Savelj. V silovitem viharju in izrednem mrazu sta preplezala to tisoč metrov visoko steno ter po bivaku v steni izstopila na vrh popoldne naslednjega dne. V steni sta bila 30 ur in zabila nad 50 klinov. V hudem mrazu sta dobila oba plezalca ozebline na nogah, ki so se posebno pri Blažeju končale s težkimi posledicami. Plezalca sta ocenila vzpon s peto težavnostno stopnjo, nista pa pri ocenjevanju upoštevala mraza in viharja, torej izrednih vremenskih prilik. Kmalu potem vzponu je potihnil vihar in nastopila je lepše vreme. Zato se ne čudimo majhnemu številu vzponov, ki so bili izvršeni v tem mesecu. 9. marca so izvedli Krušič, Perko in Debeljak drugo ponovitev vzpona preko zapadne stene Kotove špice, 27. marca pa sta Krušič in Koblar Slavko prvič ponovila jugovzhodni raz Kukove špice.

(Dalje)

Delavci iz »Litostroja« na plezalnem tečaju

Alpinistični odsek PD Ljubljana je izvedel v dneh od 10. do 12. junija letni plezalni tečaj na Kamniškem sedlu v Savinjskih Alpah. Sodelovalo je pet nastavnikov (Kočevar, Zupan, Govekar, Vidmar in Poljšak). Tečajnikov je bilo 14. Vsi so bili iz delovnega kolektiva Litostroj. Tečajniki so prispeli v kočo na Kamniškem sedlu v četrtek zvečer, v petek pa so že napravili plezalne ture in sicer: Vzhodni steber Brane, Svetelova smer v Planjavi, smer: Kemperle—Benković—Pressl, smer Kemperle—Stopar in smer skozi Okno vse v zahodni steni Planjave. Že na teh prvih uvodnih turah so tečajniki iz Litostroja pokazali izredno nadarjenost v plezalni tehniki. Nastavniki so na mestu pokazali pravilno varovanje, ki je najvažnejša naloga plezalca v steni, dalje so se tečajniki v steni seznanili z večino prijemov plezalne tehnike itd.

Ob dveh so se vsi vrnili v kočo. Po kosilu in odmoru so vsi skupaj odšli na vežbanje pod zahodno steno Planjave. Vežbali so spuščanje ob vrvi, a sledilo je kratko predavanje o težavnosti smeri v stenah. Za zaključek so varovani od zgoraj preplezali neki previs in tako dobili vpogled v težje detajle.

Naslednji dan, v soboto, so bile na sporedu težje plezalne ture v stenah Skute. Tečajniki so odšli zgodaj iz koče. Najprej so si ogledali bivak pod Skuto — zavetišče ljubljanskih alpinistov, potem pa so odšli proti steni. Vendar se zaradi nenadne vremenske spremembe načrt ni mogel izvesti. Tečajniki so se v najhujšem nalivu vrnili na Kamniško sedlo Pri povratku se je tov. Govekarju pripetila nezgoda. Na melišču pod Rinkami si je poškodoval nogo. Tečajniki so ga prenesli do bivaka pod Skuto.

Naslednji dan je bilo vreme še slabše tako da o kakih turah ni bilo govora. Ta dan so se tovariško izkazali tečajniki: Grahek, Rode, Skodič in Pustovrh, ki so šli v najhujšem viharju in snežnem metežu preko Kotličev v bivak pod Skuto in pomagali pri prenosu tov. Govekarja.

Čeprav je slabo vreme onemogočilo znaten del programa so tečajniki le dobili osnovni vpogled v plezanje. Mnogi izmed njih so pokazali izredno voljo in sposobnost, katere malokdaj opazimo na ostalih tečajih. Vsi so bili povabljeni v alpinistični odsek Ljubljana, kjer se bodo na raznih predavanjih izpopolnili. — Ljubljanski alpinisti pa so dobili s tem nov kader predvsem delavske mladine, ki jo je bilo doslej malo v odseku.

Kočevar Rado

Železničar (Lj.) premagal Partizana

Slovenijo zastopata v zvezni ligi košarke ljubljanski vrsti Enotnost in Železničar. Obedve vrsti sorazmerno dobro stojita, posebno Železničar, ki se trenutno nahaja na četrtem mestu v lestvici.

Eden izmed največjih zadnjih uspehov je zmaga Železničarja nad ekipo CDJA Partizan v Beogradu.

Železničar je do sedaj odigral 5 tekem: od tega 3 dobil in 2 izgubil. V nadaljevanju se sreča še z Lokomotivo, Proleterjem, Jedinstvom in Enotnostjo. Brezdvoma bo najvažnejše srečanje z Jedinstvom, ki je poleg beograjčanov najboljša vrsta v državi.

Tabela zvezne košarkaške lige izgleda takole:

Crv. zvezda	5	5	0	277:145	10
Partizan	6	5	1	270:16»	10
Jedinstvo	5	3	2	187:199	6
Železničar	5	3	2	144:157	6
Mladost	5	3	2	148:153	6
Metalac	7	2	5	210:205	4
Enotnost	5	2	3	131:144	4
Milicionar	5	1	4	125:160	2
Proleter	3	1	3	77:131	2
Lokomotiva	4	0	4	95:206	0

Tudi Enotnost je odigrala pet tekem. Dve je dobila, tri izgubila. Pred seboj ima težko srečanje z Crveno zvezdo ter lažje tekme s Proleterjem, Lokomotivo in Železničarjem.

ZMAGA NAD PARTIZANOM

Ljubljanski Železničar je zadnje tedne presenečal s svojo lepo tehnično igro. Borbeni in skrajno požrtvovalni košarkaši so na kvalifikacijskih tekmovanjih v Beogradu premagali v ostrih borbah beograjskega Železničarja in vrsto iz Zadra, in si s tem priborili vstop v državno ligo. Začetni uspehi v ligi, zmaga nad Milicionarjem (29:22) in v sijajno zaigrani tehnično zelo visoki igri s Crveno zvezdo (32:48) je dobila ljubljanska vrsta izvanreden polet. Zelo dober rezultat (kljub porazu) s Crveno zvezdo je nekoliko upijanil naše predstavnike.

Z nezdravim pojavom: »podcenjevanje nasprotnika« so nastopili proti Mladosti in bili sramotno poraženi (26:25). Po porazu, ki je bil v svarilo, kako se ne sme igrati, so začeli drugače. Pred vsakim srečanjem, na skupnem sestanku pretresejo in ocenijo nasprotnika, preštudirajo način njegove igre in določijo naposled tudi svojo taktiko. Pogovorijo se o vseh morebitnih podrobnostih: o menjavi in timeoutu. Na vsako novo akcijo nasprotnika, sledi takoj naš odgovor — to je sklep vrste Železničarja.

Brez dvoma so največji uspehi Železničarja kvalifikacijske tekme, enakovredno srečanje z Crveno zvezdo in zmaga nad Partizanom, ki pomeni največje presenečenje dosedanjega tekmovanja.

Vendar nekaj pa le čestokrat opazimo pri Železničarju! Igrajo, vodijo, rezultata pa ne obdržijo; skratka ne igrajo »ševo«, ki ne zahteva ravno počasne igre, ampak hitro podajanje; žoge, naj nasprotnik ne dobi. Manjka jim tudi teoretičnega pouka, trenerja, ki bo strokovno in športno znal v dovolj veliki meri vplivati na vrsto v kateri se čuti dostikrat potreba po disciplini in športno kulturnem obnašanju.

Upamo, da bodo igralci Železničarja, ki so sklenili doseči ideal — da bo igral »vsak vse«, tudi v naslednjih srečanjih dostojno in prijetno presenečali.

- - -

Kaj pa je z Enotnostjo? V prvi ligaški tekmi v kateri se je srečala z beograjskim Metalcem, je po čudni igri v drugem polčasu odšla poražena iz lastnega igrišča. (24:18). V nadaljevanju je z Mladostjo v Zagrebu tehnično zelo dobro zaigrala in zasluženo zmagala z rezultatom 39:27. Vrsta je zopet pokazala staro formo in tudi v naslednjem srečanju premagala v boljši tehnični igri Milicionarja iz Sarajeva z 33:21.

Vrsta Enotnosti predstavlja brez dvoma tehnično dovolj sposobno moštvo, da nudi in proži igro, kakršno od nje zahtevamo in pričakujemo.

Zakaj pa so prejnšjo nedeljo v Zagrebu utrpeli poraz proti Jedinstvu? Kdo je pustil Arapoviću, da je 15 krat pretresel njihov koš? Premalo borbenosti in požrtvovalnosti je, v tej ljubljanski vrsti. Startaj na vsako žogo, **drži cono, in preprečil boš nasprotniku uspeh**. Precejšnja napaka je tudi v tem, da je del igralcev tehnično bolj sposobnih od ostalih. Igralci Fugina, zkrjanc, Supančič, Serbec in Mravlje predstavljajo lepo ubrano, tehnično močno petorico. Ravno menjava pa je bila pri Enotnosti včasih vzrok neuspeli in slabi igri, vendar je danes taktično boljša, kar se vidi po večji izbrani povezanosti moštva in koristni igri.

Enotnost se bo lahko dostojno plasirala v lestvici državne lige, kljub temu, da ima pred seboj težja srečanja.

m. s.

Po četrtfinalu evropske cone tekmovanja za Davisov pokal

Jugoslavija je zasluženo premagala Švedsko

v težki in dolgotrajni borbi šestih dni z rezultatom 3:2

Četrtfinalno srečanje evropske cone v tekmovanju za Davisov pokal med Jugoslavijo in Švedsko, ki se je moralo končati v treh dneh, je bilo odigrano šele šesti dan. Namesto 13. se je zadnja igra posameznikov končala šele 16. junija zaradi dežja, ki je ves čas motil reden potek tekmovanja. V šestih dneh borbe je bilo na centralnem igrišču »Naprijeda« na Salati v Zagrebu odigrano skupaj 20 nizov ali 199 gamesov oziroma 1301 točk. Vsak dan je tekmam prisostvovalo okoli 5000 ljudi, to je skupaj 30.000.

Mitič je osvojil odločilno tretjo točko

Sedaj je velika borba končana. Jugoslavija je premagala Švedsko s 3:2. Šest dni so trajale naporne in razburljive borbe. Do zadnje igre se ni vedelo, kdo bo zmagovalec zadnjega četrtfinalnega srečanja Jugoslavija : Švedska. Dočim so se prva tri četrtfinalna srečanja končala v regularnem času, je bilo srečanje naših in švedskih teniških igralcev najdaljše in najbolj napeto v zgodovini tekmovanja za Davisov pokal. Zmaga jugoslovanske reprezentance je rezultat največjega zavzemanja obeh naših igralcev Palade in Mitiča, ki sta se borila uporno in požrtvovalno za nov uspeh naše fizkulture in športa. S svojim tehničnim in taktičnim znanjem, poletom in voljo v zmago sta naša igralca izpolnila vsa pričakovanja. Desettisoči naših ljubiteljev te športne panoge je verjelo v zmago Mitiča in Palade nad odličnima Švedoma Bergelinom in Johanssonom, ki spadata med najboljše evropske igralce. Ko je Mitič uspešno plasiral odločilno žogo in dosegel veliko zmago, se je na tribunah igrišča na Salati razlegalo dolgotrajno ploskanje in ovacije obema našima igralcema, s katerima jih je nagradilo naše občinstvo kakor nikoli doslej. Navdušeno ploskanje je pokazalo, koliko naši ljubijo svoje reprezentante, ki se borijo za slavo našega socialističnega športa, švedski kapetan švedske reprezentance Gunnard Galin pa je pristopil h kapitanu našega moštva Ljubiši Jovanoviču z besedami:

»Čestitam na zasluženi zmagi!«

Iskrena čestitka poraženih gostov je najlepše priznanje zmagovalcem.

Po zmagi Palade nad Bergelinom sta se v drugi igri posameznikov srečala naš Mitič in igralec št. 1 švedske reprezentance Johansson. Temu hitremu in ostremu igralcu, kateremu je glavno orožje odlična igra na mreži in zelo močan začetni udarec, se je posrečilo premagati Mitiča po zelo razburljivi in napeti borbi v petih nizih.

Po izenačenju rezultata na 1:1 je bilo očitno, da bo igra parov odločilna za končni izid dvoboja. Mitič in Palada sta ugodno presenetila. Naša igralca sta popolnoma razbila dosedanje uspehe švedskega para s krasno in prepričljivo zmago v treh nizih. Bergelin in Johansson, ki sta dosegla odlične rezultate na mednarodnih turnirjih, nista v Zagrebu dobila niti enega niza, in sicer zato, ker je naš par predvedel izredno igro, kakršno že dolgo ni bilo videti od jugoslovanskega para. Junak zelo važne igre parov je bil posebno Palada, ki je ob svoji 20 letnici nastopanja dosegel najlepši uspeh. Naš zaslužni reprezentant je igral kakor v dnevih svojih največjih zmag. Ob priliki dvoboja s Švedsko je dobil tudi zasluženo priznanje od Teniške zveze, ki ga je nagradila za odlično zastopanje našega športa v številnih mednarodnih srečanjih.

S tem je Jugoslavija z rezultatom 2:1 ponovno prišla prišla v vodstvo. Postavljalo se je vprašanje ali bo Palada osvojil tretjo odločilno točko v igri z Johanssonom. Vendar je bil Johansson v težkem, razburljivem in utrudljivem srečanju boljši in vztrajnejši ter je premagal Palado prav tako v petih nizih kakor Mitiča. Palada se je zelo trudil ien boril uporno in dobro, toda Johansson je imel svoj dan in zopet izenačil.

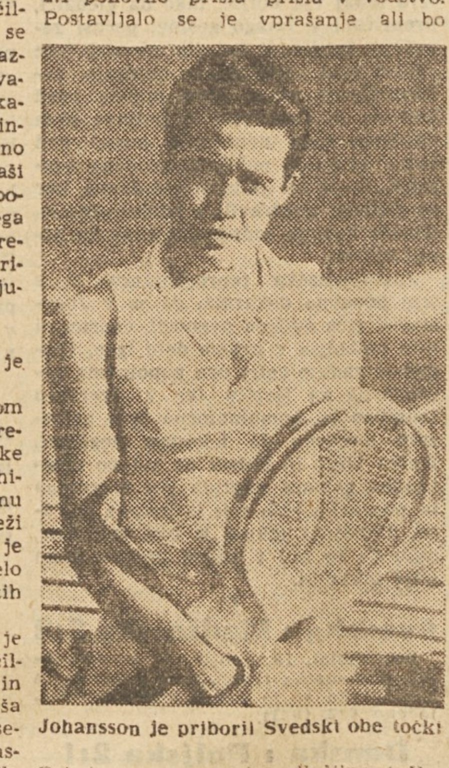

Johansson je priboril Švedski obe točki

1 : 0

Palada : Bergelin

5:7, 6:3, 6:2, 6:3

Prvi niz: 1:0, 2:0, 2:1, 2:2, 3:2, 3:3, 3:4, 4:4, 5:4, 5.5, 5.6, 5:7.
Drugi niz: 1:0, 1:1, 1:2, 2:2, 3:2, 4:2, 5:2, 5:3, 6:3.
Tretji niz: 1:0, 1:1, 2:1, 3:1, 3:2, 4:2, 5:2, 6:2.
Četrti niz: 0:1, 1:1, 1:2, 2:2, 3:2, 3:3, 4:3, 5:3, 6:3.

1 : 1

Johansson : Mitić

6:4, 0:6, 5:7, 6:3, 6:4

Prvi niz: 1:0, 1:1, 1:2, 2:2, 2:3, 3:3, 4:3, 5:3, 5:4, 6:4.
Drugi niz: 0:1, 0:2, 0:3, 0:4, 0:5, 0:6.
Tretji niz: 0:1 1:1, 1:2, 2:2, 2:3, 3:3, 4:3, 4:4, 4:5, 5:5, 5:6, 5:7.
Četrti niz: 1:0, 2:0, 2:1, 2:2, 2:3, 3:3, 4:3, 5:3, 6:3.
Peti niz: 1:0, 1:1, 1:2, 1:3, 2:3, 3:3, 4:3, 5:3, 5:4 6:4.

2 : 1

Mitić, Palada : Bergelin, Johansson

6:2, 7:5, 6:4

Prvi niz: 1:0, 1:1, 2:1. 3:1, 4:1, 5:1, 5:2, 6:2.
Drugi niz: 0:1, 1:1, 1:2, 2:2, 3:2, 3:3, 3:4, 4:4, 4:5, 5:5, 6:5, 7:5.
Tretji niz: 0:1, 0:2, 0:3, 1:3, 2:3, 3:3. 4:3, 5:3, 5:4, 6:4.

2 : 2

Johansson : Palada

4:6, 6:4, 6:2, 4:6, 6:3

Prvi niz: 0:1, 0:2, 1:2, 1:3, 2:3, 2:4, 3:4, 3:5, 4:5, 4:6.
Drugi niz: 1:0, 1:1, 1:2, 1:3, 2:3, 3:3, 3:4, 4:4, 5:4, 6:4.
Tretji niz: 1:0, 2:0, 3:0, 4:0, 4:1, 4:2, 5:2, 6:2.
Četrti niz: 0:1, 1:1, 1:2, 2:2, 2:3, 2:4, 3:4, 3:5, 4:5, 4:6.
Peti niz: 1:0, 1:1, 2:1, 3:1, 4:1, 4:2, 5:2, 5:3, 6:3.

3 : 2

Mitić : Bergelin

6:3, 10:8, 6:4

Prvi niz: 1:0, 1:1, 2:1, 3:1, 3:2, 4:2, 5:2, 5:3, 6:3.
Drugi niz: 0:1, 1:1, 1:2, 2:2, 3:2, 3:3, 3:4, 4:5, 5:5, 5:6, 6:6, 7:6, 7:7, 8:7, 8:8, 9:8, 10:8.
Tretji niz: 0:1, 1:1, 2:1, 3:1, 4:1, 4:2, 4:3, 5:3, 5:4, 6:4.

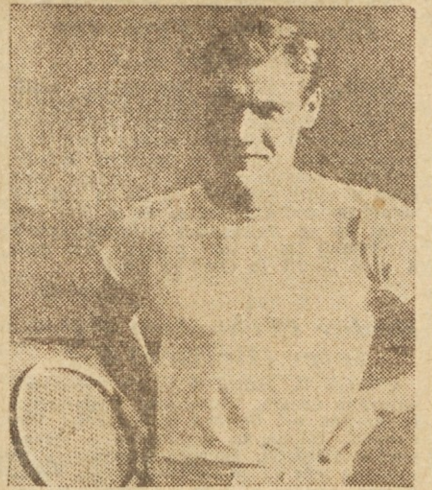

Drugi švedski igralec Lenart Bergelin

Po prekinitvi odločilne igre med Mitičem in Bergelinom v sredo pri stanju 6:3 za Mitiča v prvem nizu ter 2:1 v gamesih za Bergelina v drugem nizu, je v četrtek Mitič v nadaljevanju dobil drugi in tretji niz ter tako postavil končni rezultat srečanja Jugoslavija : Švedska 3:2. V nadaljevanju je bilo precej napornih in dramatičnih momentov. Bergelin je nudil močan odpor Mitiču, posebno v drugem nizu, v katerem je bilo potrebno odigrati 18 gamesov za zmago. Vztrajnejši in borbeni Mitič je dobil zasluženo ta težki niz, nato pa še tretjega in tako zasigural zasluženo zmago Jugoslaviji.

dm

Lestvica tekmovanja za Davisov pokal 1949

EVROPSKA CONA:

Madžarska – Belgija	Madžarska 4:1	Madžarska 5:0		
Švica – Grčija	Švica w. o.			
Francija – Luksemburg	Francija 5:0	Francija 4:1	Francija 3:2	
Izrael – Danska	Danska 5:0			
CSR – Monako	CSR 5:0	CSR 4:1		
Portugalska – Anglija	Anglija 5:0			
Egipt – Argentina	Egipt w. o.	Čile 3:2	Italija 4:1	
Irska – Čile	Čile 3:2			
Italija – Turčija	Italija w. o.	Italija 4:1		
Juž. Afrika – Nizozemska	Juž. Afrika 5:0			
Avstrija – FLRJ	FLRJ 4:1	FLRJ 3:2		
Švedska – Norveška	Švedska 5:1			

AMERISKA CONA:

Avstralija – Kanada

Meksiko – Kuba

Zmagovalec tekmovanja za Davisov pokal 1948 — ZDA

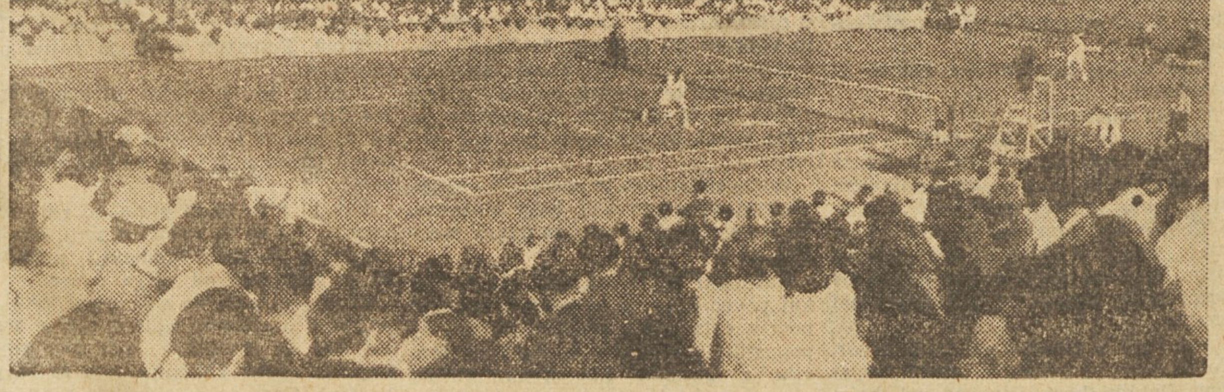

Josip Palada na mreži v borbi z Bergelinom za zelo važno prvo točko na stadionu »Naprijeda« na Salati

Francija : ČSR 3:2

Drugo najzanimivejše četrtfinalno srečanje evropske cone za Davisov pokal se je končalo v Parizu z nepričakovano zmago Francije nad lanskim zmagovalcem evropske coen Češkoslovaško z rezultatom 3:2.

Zadnji dan srečanja v tretji igri posameznikov je Bernard zasigural zmago Franciji, ker je premagal tudi drugega češkoslovaškega igralca Cernika s 6:4, 6:2, 6:1. V zadnji igri, ki več ni mogla spremeniti odločitve, je Drobny premagal Abdesselama s 6:4, 6:1. 6:3 in tako postavil končni rezultat dvoboja. Z zmago nad Češkoslovaško se je Francija kvalificirala za polfinale proti Madžarski, ki bo v Budimpešti do 12 julija.

Lep napredek so pokazali slovenski mladinci na rokometnem prvenstvu FLRJ

Od 1. do 5. junija je bilo v Zagrebu rokometno mladinsko prvenstvo FLRJ. Sodelovale so mladinske reprezentance Hrvatske, Slovenije, Srbije, Bosne Hercegovine in Makedonije. V zadnjem hipu je udeležbo odpovedala reprezetanca Črne gore, ki zaradi nepredvidenih težav ni mogla sodelovati. Zaradi tega se je spremenil tudi sistem tekmovanja. Bilo je sklenjeno, da igrajo moštva vsako z vsakim po eno tekmo, to se pravi, da je bilo prvenstvo izvedeno po enojnem bod-sistemu. Organizacija tekmovanja je bila vseskozi zelo dobra. Vse tekme so bile odigrane na novo zgrajenem srednješolskem igrišču, ki služi samo za rokomet. Zanimanje za to prvenstvo je bilo zelo veliko in tekmovanju je vsak dan prisostvovalo 2000 do 3000 gledalcev. Vsega skupaj je bilo odigranih 10 tekem, ki so potekale v najlepšem redu. Tekmovalci so na vseh tekmah pokazali vzorno disciplino. Kratki poteki posameznih tekem so bili naslednji:

Srbija—Slovenija 5:4 (3:1).

To je bila ena najbolj zanimivih tekem na tekmovanju. Že v prvih minutah so Slovenci prešli v vodstvo z rezultatom 1:0. Srbi so se nato zbrali z efikasnejšo igro in prišli do polčasa v vodstvo s 3:1. Ves drugi polčas, vse do 5 minut pred koncem, je nato sledila velika ofenziva Slovencev na gol Srbov. Najpreje jim je uspelo izenačiti, nato pa priti celo v vodstvo s 4:3. Tedaj pa je nastopil nepričakovani preokret. Slovenci so sigurni v zmago popustili in Srbom ni bilo težko izenačiti in dati zmagonosni gol.

Hrvatska—Bosna in Hercegovina 8:4 (3:1).

Pričakovala se je višja zmaga Hrvatov, vendar so Bosanci nudili izredno močan odpor. Dočim Hrvatska ni nudila pričakovane igre, so nas igralci iz Bosne prijetno presenetili.

Slovenija—Makedonija 8:5 (4:1).

Slovenski mladinci so pokazali precej slabšo igro kakor proti Srbiji, kar so izkoristili Makedonci in z borbeno igro včasih celo ogrožali zmago tehnično boljših Slovencev.

Hrvatska—Srbija 11:2 (5:1).

V tej igri je prišla do izraza odlična tehnika Hrvatov. Ves čas so prevladovali in zasluženo visoko zmagali.

Hrvatska—Makedonija 16:0 (7:0).

Hrvatska je bila ves čas v veliki premoči in visoko zmagala.

Bosna in Hercegovina—Srbija 6:3 (2:0).

Zmaga Bosancev predstavlja presenečenje. Je predvsem posledica koristne skupine igre, ki jo je uvedla reprezentanca Bosne in Hercegovine, medtem ko so Srbi ves čas igrali preveč individualno. Drugače je bila igra izenačena. Najprej so prišli v vodstvo Bosanci s 4:1. nato so Srbi znižali na 4:3, proti koncu pa so Bosanci z boljšo igro dali še dva gola.

Bosna in Hercegovina—Makedonija 12:0 (7:0).

Neizkušeni Makedonci so izgubili tudi drugo tekmo z visokim rezultatom. Igralci Bosne so bili precej boljši v prvem polčasu, medtem ko so v drugem znatno popustili.

Hrvatska—Slovenija 5:1 (2:0).

Mladi igralci Slovenije so prožili izkušenim Hrvatom zelo močan odpor. Slovenci so se odlikovali s hitrimi kombinacijami, katerim so sledili pogosti streli na gol, tako da je zelo dober vratar Hrvatske imel obilo posla. Vendar kljub veliki požrtvovalnosti in borbenosti ekipa Slovenije ni mogla doseči boljši uspeh proti izkušenejšemu nasprotniku in je tekmo izgubila.

Srbija—Makedonija 12:0 (5:0).

Srbija je z boljšo igro visoko zmagala in na ta način zasedla tretje mesto.

Slovenja—Bosna in Hercegovina 1:1 (1:0)

V odločilni tekmi za drugo mesto so Bosna in Slovenija razdelili točke. Igra je bila vseskozi enakovredna. Vratarja obeh ekip sta bila odlična.

Končni vrstni red reprezentančnih moštev po tem prvenstvu je naslednji:

1. Hrvatska	4	4	0	0	40:7	8
2. Bosna in Hercegovina	4	2	1	1	23:12	5
3. Srbija	4	2	0	2	22:21	4
4. Slovenija	4	1	1	2	14:16	3
5. Makedonija	4	0	0	4	5:48	0

Najboljši igralci na prvenstvu so bili: Makalauš (Hrvatska) 16, Božič (Srbija) 11, Stankovič (Bosna in Hercegovina) 8, Ferenčič (Hrvatska) 7 in Kramer (Slovenija) 6.

Zmagovita ekipa Hrvatske je pokazala v teku vsega prvenstva najboljši in najbolj zrel rokomet. Moštvo se je odlikovalo s povezano in skupno igro, ki je bila bogata na lepih kombinacijah. Ta ekipa je pokazala najboljše obvladanje žoge, posebno pa še precizno podajanje. Najboljša poedinca sta bila Makalauš in Simonovič.

Reprezentanca Bosne in Hercegovine je izvršila najdaljše priprave za to prvenstvo in je njeno drugo mesto velik in zaslužen uspeh. V ekipi je najboljši del obramba, medtem ko so v napadu vsi igralci izenačeni. Povezava med obrambo in napadom je bila zelo dobra. Najboljši igralci so Palestro in vratar Bubalo.

Moštvo Srbije bi lahko zasedlo boljše mesto, vendar je zaradi poedincev doseglo slabši uspeh. Ekipa je pokazala hitro in dopadljivo igro, posebno pa Anušič in Rašič.

Prijetno presenečenje je bila igra Slovenije, ki je edina prikazala modern rokomet s sedmimi igralci v obrambi in napadu. Ekipa, v kateri so najboljši igralci vratar Brumen in Kandus, je pokazala velik napredek.

Makedoncem, najmlajši ekipi na tem prvenstvu, je bil to prvi večji izpit. Od njenih igralcev lahko veliko pričakujemo, kar se je videlo posebno na zadnjih tekmah. Najboljši je bil Kunov. Sodniki Flander (Beograd), Kadič (Sarajevo) ter Vunarič. Snoj in Škrtič (Zagreb) so dobro izvršili svojo nalogo.

Gramatčikov S.

Informbiro in jugoslovanski šport

Organ vsezveznega komiteja za fizkulturo in šport pri Svetu ministrstva ZSSR »Sovjetski šport«, ki izhaja v Moskvi, večkrat prinaša poročila o večjih evropskih tekmovanjih in svetovnih tekmovanjih v raznih športnih disciplinah. V »Sovjetskem športu« se večkrat prikazuje razvoj fizkulturnega življenja v raznih državah, posebno pa v državah Informbiroja.

Tako je »Sovjetski šport« v drugi polovici maja v enih izmed svojih številk posvetil pozornost teniškemu tekmovanju za Davisov pokal.

V poročilu so omenjeni rezultati, ki so bili doseženi v prvih dveh kolih. Na podlagi tega so bili sovjetski ljudje seznanjeni s teniškimi igralci Južne Afrike v srečanju s Holandijo, Danske z Izraelom, Francije z Luksemburgom, Švedske z Norveško itd. V teh poročilih, po starem običaju, se niti s črko ne omenja srečanje Jugoslavije z Avstrijo. Mi se temu ne čudimo, ker sovjetski novinarji in novinarji držav Informbiroja zavestno pozabljajo, da na zemeljski obli obstoja tudi Jugoslavija, katere fizkulturniki dosegajo na raznih mednarodnih tekmovanjih pomembne uspehe ki bi sovjetske ljudi prav gotovo zanimali. Čudimo pa se nečemu drugemu: kaj je zagrešila Avstrija, katero z nami vred »Sovjetski šport« ne omenja. razen če zavoljo tega, ker so po njihovem mišljenju, avstrijski teniški igralci napravili »napako«, ker so igrali z Jugoslavijo.

Po »Našem športu«

Mladinci in mladinke

Vsi, ki bi želeli postati motorni piloti, prijavite se v Savezno motorno pilotsko šolo v Rumo.

Dijaki(nje), ki so dovršili 4. gimnazije ali več pa ne nameravajo več študirati temveč se hočejo posvetiti raznim poklicem, imajo priliko, da dovrše motorno pilotsko šolo.

Vse prošnje opremljene s prilogami, kot so zahtevane v razpisu je poslati najkasneje do 26. junija 1949 na Republiški odbor Letalske zveze Slovenije, Ljubljana, Celovška 23 (Cekinov grad).

RAZPIS

za sprejem mladincev in mladink za učence - pilote v Zvezno šolo Letalske zveze Jugoslavije.

Kandidati morajo odgovarjati sledečim pogojem:

1. da niso mlajši od 17. in ne starejši od 22 let,
2. da imajo moralno politične kvalitete,
3. da imajo osnovno izobrazbo,
4. da so zdravstveno sposobni za letalsko službo, kar bo ugotovila posebna zdravniška komisija.

K autobiografiji je treba priložiti:

a) Potrdilo o članstvu v organizaciji Letalske zveze Jugoslavije, odnosno potrdilo o članstvu v drugih organizacijah Ljudske tehnike (če v dotičnem kraju obstoja letalsko društvo ali druga organizacija Ljudske tehnike).

b) kratko karakteristiko od ustanove ali organizacije v kateri dela.

c) zdravniško spričevalo o fizični in duševni sposobnosti.

Potni stroški za prihod v Zvezno pilotsko šolo, zdravniški pregled in povratek gredo v breme kandidata s 75% popustom na vseh državnih železnicah. — Objava bo priložena pozivu.

V času šolanja je učencem - pilotom preskrbljeno brezplačno šolanje, stanovanje in hrana. S seboj je treba prinesti potrebno perilo, obleko in pribor za vzdrževanje osebne higijene.

V šoli se bodo kandidati izučili za motorne pilote in bodo po dovršeni šoli lahko stopili v vrste Jugoslovanskega vojnega letalstva ali civilnega zračnega prometa ali pa dalje delali in se izpopolnjevali v organizacijah letalske zveze Jugoslavije.

Podrobna navodila dobite na Letalskki zvezi Slovenije, Celovška 23 — Cekinov grad.

LETALSKA ZVEZA SLOVENIJE
Izvršni odbor

Jutri se začne mednarodno prvenstvo Anglije

Naši teniški igralci na turnirju v Wimbledonu

Na teniških igriščih »All England Cluba« v Wimbledonu pri Londonu se bo začelo jutri tradicionalno mednarodno prvenstvo Anglije v tenisu. Ta turnir, na katerem sodelujejo najboljši amaterski teniški igralci na svetu, bo letos že 63-tič, končal pa se bo šele 2. julija. Wimbledonski turnir velja kot neslužbeno svetovno prvenstvo in se rezultati, ki se na njem dosežejo, najbolj upoštevajo pri sestavi različnih lestvic najboljših teniških igralcev na svetu.

Za letošnji turnir v Wimbledonu so se prijavili tekmovalci iz 25 držav vsega sveta. Poleg domačinov, ki bodo najštevilnejše zastopani, imajo najmočnejšo ekipo na turnirju Američani.

Med 10 najboljšimi lanske ameriške lestvice bo letos nastopilo kar 7 igralcev: Richard Gonzales, Ted Schroeder, Frank Parker, Bobert Falkenburg, Eearl Cochell, Gardner Mulloy in Budge Patty. Avstralijo bodo zastopali 4 igralci: 21-letni prvak Frank Sedgman, lanski wimbledonski finalist John Bromwich, Bill Sidwell in Geoff Brown. Med Južnoafričani bodo igrali Eric Sturgess, Eustace Fannin, Syd Levy, Nigel Cockburn in Aubrey Samasi. Od evropskih bodo na turnirju sodelovali vsi najboljši igralci, ki so lets zastopali svoje države v tekmovanju za Davisov pokal. Med njimi Čehoslovak Drobny, Šved Johansson, Madžar Asboth, Italijan Cucelli, Danec Nielsen in drugi. Na turnirju bodo sodelovali tudi jugoslovanski igralci Dragutin Mitič, Josip Palada, Milan Branovič in Petko Milojkovič, kot opazovalca pa bosta prisostvovala mladinca Panajotovič in Nikolič.

Prireditelj »All England Club« je že določil nosilce skupin, ki so v tekmovanju posameznikov naslednji: 1. Schroeder, 2. Gonzales, 3. Parker, 4. Falkenburg, 5. Bromwich, 6. Sedgman, 7. Drobny, 8. Sturgess. Izžrebani pa so že tudi nasprotniki celega turnirja.

Med našimi igralci ima najtežje srečanje v I. kolu Mitič, ki bo igral z lanskim zmagovalcem turnirja Američanom Falkenburgom. Palada, ki se bo v slučaju zmag v osmini finala srečal s Sturgessom, ima v prvem kolu za nasprotnika angleškega igralca Snarta. Branovič bo igral z bivšim angleškim Davis cup reprezentantom Butlerjem, Milojkovič pa z bivšim španskim Davis cup reprezentantom Bartrolijem.

Ena najbolj zanimivih srečanj 1. kola bo vsekakor srečanje Schroeder : Mulloy. Čehoslovak Drabny bo igral z Angležem Cartarjem, Černik pa z angleškim Daves cup reprezentantom Paishom.

Na lanskem turnirju v Wimbledonu je med našimi igralci imel največ uspeha Mitič, ki je v tretjem kolu izgubil proti zmagovalcu turnirja Falkenburgu šele po veliki borbi v petih nizih z rezultatom 5:7. 6:3. 4:6, 6:3, 6:4.

Zmaga mariborskih rokoborcev

Ekipa mariborskega Železničarja se je začela zadnje čase marljivo pripravljati za predstoječe borbe v zvezni ligi ki se bodo po koledarju Težkoatletske zveze Jugoslavije začele 1. avgusta. V prvem srečanju so se pomerili z mlado ekipo »Omladinec« iz Mola. V domači vrsti so nastopali mlajši rokoborci, ki so preizkusili svoje moči in dosegli pomembno zmago nad Omladincem z rezultatom 10:6. Prireditev je bila v mali dvorani ŠSD Železničarja.

Tehnični rezultati so naslednji:: m u š j a : Konjića (0) je tuširal Breznik (Ž): b a l t a m : Jezernik (Ž) je tuširal Miškoviča 0), p e r o l a h k a : Jergovič (Ž) je premagal po točkah žilavega Čurčiča I., l a h k a : Vuletič (0) je tuširal Koziča (Ž), w e l t e r Sernko (Ž) je tuširal Markoviča 0), s r e d n j a - Ules (Ž) je tuširal Čurčiča 0), p o l t e ž k a : Padušin (0) je pravtako izgubil borbo s tušem z raznoložnim Blatnikom (Ž), t e ž k a : Konjovič (0) je tuširal Breznika (Ž).

Rigelnik

Ustanavlja se prva atletska liga Slovenije

Atletska zveza Slovenije je poslala že maja meseca vsem svojim društvom oz. njihovim sekcijam, ki so verificirane, razpise v katerih je bilo objavljeno, da se ustanavlja prva slovenska atletska liga. Liga ima namen, da omasovi in popularizira atletiko med širokimi masami delovnega ljudstva. Nekatera društva oz. njih atleti so ta korak v popolnosti razumeli in se pravočasno javili za tekmovanje v ligi. Večina društev, ki so samo na papirju verificirana, to se pravi, da do danes še niso pristopila k organizaciji še manj pa k tekmovanju v atletiki, se pa ni prijavilo. To dejstvo potrjuje, da se taka društva niso verificirala iz športnih ozirov, temveč samo z mislijo, da bodo od tega imela kakršnekoli koristi pa naj si bo to v športnem ali nešportnem oziru.

Atletika je ena izmed najvažnejših športnih panog. Njen kvalitetni razvoj je odvisen od čim širšega omasovljenja AZS bo potrebam v rek... ...ih društvom in sekcijam, ki se bod... ...časno prijavile za ligo sk... ...polnosti zadostiti.

V pričakovanju, da bodo vsa verificirana društva pri AZS v popolnosti razumela težnje slov. atletike in pravilno doumela to veliko atletsko tekmovanje, podaljšuje AZS rok prijav do 30. junija 1949.

Koncem leta bo treba dajati obračun za svoje športno udejstvovanje. Kako ga bodo polagale one sekcije, ki ne bodo tekmovale v tej ligi ali izvedle dovoljno število tekmovanj?

Juš.

FIZKULTURNI TEDNIK

Z ekipnega atletskega prvenstva I. zvezne lige v Mariboru

Prinašamo kratek pregled atletskegatekmovanja I. zvezne lige, ki je bilo 11. in 12. junija v aMriboru na stadionu Železničarja.

Tekmovale so moške ekipe Mladosti (Zgb), Dinama (Zgb) in Železničar (Mrb) ter ženske ekipe Mladosti, Slobode (Varaždin) in Železničarja (Mrb). Tekmovanju je prisostvovalo veliko število gledalcev, ki so navdušeno spremljali rezultate naših rekorderjev in rekorderk kakor Marčelja, Galin, Srp, Kotnik, Butja in drugih. Dež, ki je obadva dneva pršil, je slabo vplival na teren kakor tudi na tekmovalce, ki niso mogli doseči boljših rezultatov. Ocenjevalo se je po finskih tablicah.

Atleti in atletinje Mladosti so daleč prekašali svoje nasprotnike, kajti obe ekipi sta prepričevalno zmagali nad ekipami drugih društev. Huda borba za drugo mesto se je razvijala med Dinamom iz Zagreba in Železničarjem iz Maribora. Železničar je imel tokrat smolo, kajti favorit na 100 m Hrovatin je bil diskvalificiran, nato pa je še Pelicon odpovedal v teku na 400 m, tako da se je moral Železničar zadovoljiti s tretjim mestom. Posebno zanimanje je vladalo za tek na 1500 m, kjer so se vodile ogorčene borbe. Pri teku na 5000 in 10.000 m je sigurno zmagal rutinirani atlet Mladosti Kotnik. Zmage Mladosti ni ogrožal niti njen neuspeh pri štafeti 4×100 m, kjer je bila diskvalificirana zaradi netočne predaje.

Tudi pri ženskah so se vodile ostre borbe za prva mesta, posebno v teku na 800 m, ker je Maurer premagala mlado nadarjeno Mariborčanko Murausovo.

Organizacija prireditve je bila zadovoljiva.

REZULTATI PRVEGA DNE SO BILI:

MOŠKI:

110 m zapreke: 1. Srp (Ml.) 16.6, 2. Kršlak (Ml.) 17.8;
met krogle: 1. Galin (Ml.) 12.42 m, 2. Jezernik (Žel.) 11.79;
tek 100 m: 1. Vincijanovič (Ml.) 11.5, 2. Horvatič (Ml.) 11.6;
tek 1500 m: 1. Šustaršič (Ml.) 4:12.4, 2. Košuta (Ml.) 4:13.0;
skok v višino: 1. Šram (Ml.) 1.75, 2. Kršlak (Ml.) 1.75;
tek 400 m: 1. Relja (Ml.) 51.0, 2. Kraljevič (Ml.) 53.1;
met kopja: 1. Urbič (Ml.) 56.59, 2. Marčelja (Ml.) 51.90;
tek 10.000 m: 1. Kotnik (Ml.) 33:01.3, 2. Pribič (Ml.) 33:41.4;
troskok: 1. Židovec (Din) 12.47, 2. Klajner (Ml.) 12.38;
štafeta 4×100 m: 1. Dinamo 47.9, 2. Železničar 48.6.

ŽENSKE:

80 m zapreke: 1. Šeb (Sl.) 13.4, 2. Cipek (Ml.) 14.6;
met kopja: 1. Tomašič (Sl.) 20.43, 2. Klajner (Ml.) 25.87;
tek 200 m: 1. Barovič (Ml.) 29.5, 2. Terenčak (Ml.) 29.7;
skok v višino: 1. Šumak (Ml.) 1.35, 2. Borovec (Sl.) 1.30;
štafeta 4×100 m: 1. Mladost 55.00, 2. Sloboda 57.00.

DRUGI DAN

MOŠKI:

400 m zapreke: 1. Kraljevič (Ml.) 1:01.6 2. Štabek (Din) 1:03.1;
tek 200 m: 1. Relja (Ml.) 23.2, 2. Kuzmič (Din) 23.9;
tek 800 m: Vrhovnik (Ml.) 2:01.2, 2. Šusteršič (Ml.) 2:02.8;
tek 5000 m: 1. Kotnik (Ml.) 16:05,00, 2. Košuta (Ml.) 16:21.5;
met kladiva: 1. Galin (Ml.) 46.87 2. Lackovič (Ml.) 45.40;
skok ob palici: Marčelja (Ml.) 3.20, 2. Roca (Ml.) 3.20;
skok v daljino: 1. Urbič (Ml.) 6.33, 2. Horvat (Žel.) 6.30;
met diska: 1. Marčelja (Ml.) 39.78, 2. Hrovat (Din) 36.35;
štafeta 4×400 m: 1. Mladost 3:35.8, 2. Dinamo 3:46.2.

ŽENSKE:

tek 100 m: 1. Butja (Ml.) 13.2, 2. Šumak (Ml.) 13.4;
met krogle: 1. Borovec (Sl.) 9.88, 2. Klajner (Ml.) 9.27;
tek 800 m: 1. Maurer (Ml.) 2:39, 2. Muraus (Žel.) 2:39.4;
skok v daljino: 1. Šeb (Sl.) 5.19, 2. Šumak (Ml.) 5.08;
met diska: 1. Borovec (Sl.) 34.88, 2. Klajner (Ml.) 30.85.

V skupnem plasmanu je zmagala moška ekipa Mladosti s 24.522 točkami pred Dinamom (Zagreb) z20.188 in Železničarjem (Maribor) z 18.365 točkami. Tudi pri ženskah je zmagala ekipa Mladosti z 10.232 pred Slobodo z 9648 in Železničarjem z 8035 točkami.

Rigelnik.

Začel se je dvoboj dr. Euwe:Pirc

Preteklo sredo se je začel na Bledu drugi pomembni šahovski dvoboj, tokrat med bivšim svetovnim prvakom dr. Maksom Euwejem in jugoslovanskim velemojstrom Vasjo Pircem. Oba velemojstra bosta odigrala 10 partij in sicer 5 na Bledu, ostalih pet pa v Ljubljani.

V prvi partiji je imel Pirc bele figure in je igral damski gambit. Holandski mojster se je branil s polslovansko obrambo, vendar ni igral dovolj precizno, tako da je Pirc izvedel močan napad na damskem krilu. V trenutku, ko je bil dr. Euwe v zelo neugodnem položaju, je spregledal skakača in takoj zatem partijo v 35. potezi predal.

Naslednjega dne je bila na sporedu druga partija. Toda dr. Euwe, ki je imel bele figure, je začel z damskim gambitom, Pirc pa se je branil z Niemcevičevo obrambo. Črni je imel po začetnih potezah nekaj prednosti, vendar je Pirc s taktično dobro igro položaj izenačil, slednjič pa izsilil večni šah. Po 25. potezi sta se nasprotnika sporazumela za remi.

V tretji partiji je imel Pirc bele figure in igral damski gambit, nasprotnik pa se je branil s polslovansko obrambo. Beli je za napad na črnega kralja, ki še ni rokiral, žrtvoval dva kmeta in s tem oslabil nasprotnikovo kraljevo krilo. Zaradi dobre obrambe črnega se je Pirc moral zadovoljiti z remijem.

Danes sta velemojstra odigrala četrto partijo. Dr. Euwe je imel bele figure in otvoril kmeta pred kraljem. Pirc je igral siciljansko obrambo, toda zaradi svojevrstnega nadaljevanja nasprotnika, ki je fianketiral kraljevega lovca, je prišel v neugoden položaj. V nadaljevanju se je Pirc kmalu osvobodil pritiska in v 30 potezi sta se nasprotnika sporazumela za remi.

SAHOVSKI TURNIR NA DUNAJU

Pretekli ponedeljek se je začel na Dunaju mednarodni šahovski turnir, na katerem sodelujejo šahovski mojstri iz več evropskih držav, med njimi tudi jugoslovanska mojstra Puc in Rabar. Žreb je določil tale vrstni red: **Flescher** (Italija), 2. **Lokwenz** (Avstrija), 3. **Platt** (Avstrija) 4. **Rabar** (Jugoslavija), 5. **De Paoli** (Italija), 6. **Opočenski** (ČSR), 7. **Beni** (Avstrija), 8. **Kotnauer** (ČSR), 9. **Galia** (Avstrija), 10. **Foltays** (ČSR), 11. **Puc** (Jugoslavija, 12. **Kaliwoda** (Avstrija), 13. **Kovacs** (Madžarska), 14. **Müller** (Avstrija). Doslej so igrali 5 kol. Od jugoslovanskih igralcev je imel največ uspeha Puc, ki je z Paolijem v vodstvu s 4 točkami.

Prvi telovadni nastop na Goriškem

Pred dvema tednoma je O. T. O. Gorica organiziral v Šempetru pri Gorici telovadni nastop, katerega so se udeležili fizkulturniki iz šempetrske gimnazije in bližnjih telovadnih društev. Fizkulturnike je pozdravil poverjenik za prosveto tov. Slavko Kretič, ki je orisal važnost fizkulture v naši državi in dejal, da je prvi predpogoj za uspehe fizična in duševna sposobnost.

Kljub temu, da je vreme ogrožalo nastop, je prav lepo uspel. Najprej so nastopili mlajši pionirji, ki so s svojimi vajami napravili lep vtis pri gledalcih. Nato so nastopili starejši pionirji, za njimi starejše pionirke nato pa še članice, ki so svoje vaje prav lepo izvedle. Mladinci, mladinke in starejši pionirji in pionirke so nastopili skupaj. Nastop je trajal 2 uri.

Telovadci so vaje dobro izvajali iz česar je jasno razvidno, da so se dobro zavedali važnosti tega nastopa, ki je dokaz dela v telovadnicah v zimski sezoni.

Predvsem pa gre pohvala tukajšnjim članom OTO, ki so se z neumornim delom trudili, da bi nastop čim bolje in lepše uspel.

Polet : Železničar (Mar.) v košarki

V sredo dne 15. t. m. sta se pomerili ženska in moška vrsta košarkašev Poleta in Železničarja iz Maribora.

V prvi tekmi sta se pomerili ženska vrsta Poleta in Železničarja. Košarkašice Poleta so zmagale nad svojimi nasprotnicami precej visoko z rezultatom 30:12 (7:4). Za Polet so bile uspešne Kelc 7, Kaus 9, Radšl 2, Deu 8, Filipič 4. Za Železničarja so dale koše Muraus M. 2, Kosi 4, Gecl 2, Černe 2, Kraus 2.

V drugem srečanju igre je moška ekipa Železničarja pokazala več znanja od svojega nasprotnika in zmagala z rezultatom 22:16 (13:5).

Koše so dosegli za zmagovalca Frelih 8, Vračko Rudi 4, Vračko Franc 6, Fasajič 1 in Zavrl 1, za Polet pa Marinič 1, Pavlovič 6, Kovačič 1 in Brumen 8.

Glavno tekmo sta sodila dobro Boecio in Poženel.

Povratno srečanje se bo vršilo prihodnjo sredo 22. t. m. na igriščih Železničarja v magdalenskem okraju. Poleg gornjih moštev nastopijo tudi pionirji obeh društev.

Gj-

Jugoslovani so v zadnjih 14 minutah navdušili norveško občinstvo

Jugoslavija : Norveška 3:1 (0:0)

Stadion »Bislet«, Oslo. Reprezentančna nogometna tekma Jugoslavija : Norveška. Gledalcev 35.000. Sodnik Nizozemec Schipper.
Jugoslavija: Šoštarič, Čolič, Horvat, Čajkovski, Jovanovič, Atanackovič, Mihajlovič, Mitič, Valok, Bobek, Vukas.
Strelci: V 60. min. Kramen za Norveško, v 76. Mitič, v 84. Bobek in v 88. min. Čajkovski za Jugoslavijo.

OSLO, 19. junija. Za prvo letošnjo reprezentančno tekmo Jugoslavije je vladalo veliko zanimanje ne samo v domovini, temveč tudi na Norveškem, tako da so gledalci napolnili danes stadion Bislet, kjer je ves minuli teden potekalo prvenstvo Evrope v boksu, do zadnjega kotička.

Jugoslovansko moštvo se nikakor ni moglo znajti ves prvi in precejšnji del drugega polčasa, dokler ni doseglo izenačenje v 31. minuti. Posebno slab je bil v tem delu igre napad, v katerem so zadovoljili le Vukas, Valok in Mihajlović, dočim sta za čudo odpovedala Mitić in Bobek, ki je bil najslabši jugoslovanski napadalec. Ves prvi polčas Jugoslovani niso mogli urediti svoje vrste. Čeprav so bili precej v premoči in igrali na nasprotnikovi polovici, niso dosegli ogla, ker so preveč kombinirali pred vrati, tako da je žoga običajno končala v autu, ali pa je bila plen nasprotnikove obrambe. Nasprotno je bila jugoslovanska krilska vrsta zelo dobra, posebno Minda Jovanovič, ki je držal vse žoge. Odlikovala se je tudi ožja obramba gostov, posebno pohvalo pa zasluži desni branilec Colič, ki je bil izvrsten.

Vzrok, da se je prvi polčas končal brez gola, je v tem, da niti norveška reprezentanca ni pokazala posebne igre. Domače moštvo je igralo zelo raztrgano s kratkimi in netočnimi podajanji ter je večinoma le nabijalo žoog. Najboljši je bil vsekakor njihov srednji krilec Norgesen, ki je odlično igral ter bil eden najboljših igralcev tekme. Njegova zasluga je, da Jugoslovani niso mogli uveljaviti svoje premoči v prvem polčasu, ker je razbijal vse njihove napade.

Tudi v drugem polčasu so gostje nadaljevali slabo igro, tako da je bila tekma vse do 15. min. precej nezanimiva. Takrat pa je desna zveza Norvežanov Kramen nenadoma dobil žogo na sredino igrišča in se sam prebil poleg Minde Jovanoviča ter streljal neubranljivo v sam gornji kot in dosegel vodstvo za svoje moštvo, kar so gledalci navdušeno pozdravili. Sedaj je igra postala živahna kakor tudi gledalci. Norvežani, ohrabeni z uspehom, stalno napadajo, tako da se je igra prenesla na jugoslovansko polovico. V 23. min. je bil Mitič sam pred nasprotnikovimi vrati in bi lahko ustavil žogo ter mirno streljal, vendar je v zaletu poslal žogo preko norveškega vratarja v prečko in tako upropastil skoraj sigurni gol. Podobno priliko je imel Bobek v 27. min., ko je bil sam pred vratarjem, ki pa se mu je vrgel v noge in iz nastale gneče ujel žogo. Tri minute nato je Mitič iz razdalje 12 m streljal v roke norveškemu vratarju. Obramba Norvežanov je zelo dobra in uspešno rešuje svoja vrata. Šele v 31. min. je Rajko Mitić dosegel izenačenje, ko je iz razdalje 18 m neubranljivo streljal pod samo gred.

Po izenačenju je jugoslovanski napad postal mnogo bolj nevaren kakor v prvem polčasu in v zadnjih 14 minutah predvedel pravo ekshibicijsko igro ter dosegel nadaljnja dva gola. V 39. min. je Bobek dobil žogo približno 25 m pred nasprotnikovimi vrati ter jo prisebno vodil in poleg vratarja plasiral v mrežo. Jugoslovanski napad igra sedaj vse boljše, tako da gledalci, prepričani v zmago gostov, počasi zapuščajo igrišče. V zadnjih minutah igre Jugoslovani dobesedno oblegajo nasprotnikova vrata. Dve minuti pred koncem je Čajkovski iz daljave 40 m dobljeno žogo nenadoma poslal pod samo vratnico poleg nemočnega vratarja. To je bil najlepši gol dneva, kar so gledalci pozdravili z odobravanjem. Kmalu nato je sodnik dal znak za konec tekme.

Jugoslovanska reprezentanca je s tem ponovno dokazala, da se v Jugoslaviji igra odličen nogomet, čeprav ni bila najboljša v prvem delu igre, vendar je zadnje četrt ure popolnoma gospodarila na igrišču ter z dovršeno tehnično in kombinatorno igro prikazala moderen in koristen nogomet. Rajko Mitič in Bobek pa sta po doseženima goloma zaigrala kot prerojena in popravila slab vtis iz prvega polčasa. Današnja tekma je bila zelo fair, tako da so bili v celem poteku samo trije prekrški.

Švedska : Madžarska 2:2

Stockholm, 19. junija. Reprezentančna nogometna tekma med Švedsko in Madžarsko se je danes končala neodločeno 2:2 (0:1).

Danska : Poljska 2:1

Varšava, 19. junija. Reprezentančna nogometna tekma med Dansko in Poljsko se je tu danes končala z zmago gostov z rezultatom 2:1 (0:1).

Španija : Francija 5:1

Pariz, 19. junija. Pred 50.000 gledalci je danes francoska reprezentanca na stadionu Colombes doživela hud poraz od reprezentance Španije, ki jo je zmagala s 5:1 (3:0). Častni gol so Francozi dosegli iz enajstmetrovke, pa tudi Španci so izkoristili en kazenski strel.

Nogomet

Split : Zagreb 3:0

Včeraj je bila v Zagrebu odigrana medmestna nogometna tekma med Zagrebom in Splitom. Srečanje se je končalo z učinkovito zmago Splita 3:0 (1:0). Gole so dali Andrijaševič dva in Matosič enega. Gledalcev 10.000.

Med igro so igralci in občinstvo z enominutnim molkom počastili spomin preminulega igralca »Dinama« Ratka Kacijana.

Gostovanje nogometašev iz Belišča pri Osijeku

Kladivar : Proleter (Belišče) 4:3

Celje, 19. junija. Nogometna enajstorica Proleterja iz Belišč pri Osijeku je ob zaključku uspešnega gostovanja po Sloveniji odigrala danes popoldne prijateljsko tekmo s celjskim Kladivarjem. Gostje so bili v prvem polčasu v vidni premoči in do 14 minute drugega polčasa vodili že s 3:0. Celjani pa so nenadoma zaigrali kakor prerojeno in v lepi poletni igri dali 4 gole. Sodil je Orel iz Celja.

Videmšek.

Rudar (Trbovlje) : Proleter (Belišče) 0:1

V sredo 15. junija je bila v Trbovljah odigrana noogm. tekma med Proleterjem iz Belišča pri Osijeku in domačim Rudarjem. Tekma se je končala z zmago gostov 1:0 (1:0). Domača enajstorica je zaigrala lepo in je stalno ogražala vrata gostov, vendar ni bilo v napadu strelca, ki bi realiziral akcije v gol. Edini gol tekme je padel zaradi nesporazuma obrambe Rudarja, kar je levo krilo gostov izkoristilo in postavilo rezultat. — Gostje so pokazali lep nogomet in posebno napad je bilo zelo povezan. Sodil je Jordan.

Gledalcev okrog 1500. M. V.

Železničar (Mar.) : Proleter 2:1 (1:0)

V nedeljo 12. VI. je uspelo moštvu Železničarja (Maribor) premagati moštvo Proleterja pred 1500 gledalci s tesnim rezultatom 2:1. Železničar je to pot nastopil s pomlajenim moštvom. Mladinski igralci so osvežili moštvo z živo in borbeno igro.

Nenadni začetni udarec je prinesel Železničarju v 30 sekundi igre prvi zgoditek. Kozmel je prenesel lep pas z levega krila pred vrata, ki ga je Kovačič z glavo pretvoril v gol. Proleterju sta se nudili dve priliki, da bi rezultat znižal, toda zaradi netočnega streljanja na gol niso dosegli zgoditka.

V drugem polčasu je Železničar močno popustil. Deset minut pred koncem je Kučar (Žel) dosegel drugi gol z močnim strelom iz 16 metrov. Malo pozneje pa je Lehner s preciznim strelom zmanjšal rezultat na 2:1.

Sodil je Bergant iz Maribora.

V predtekmi je mladinsko moštvo Branika premagalo tehnično boljše mladince Železničarja z rezultatom 3:1.

Atletsko prvenstvo ljubljanskih strokovnih šol

Komite Ljudske mladine v Ljubljani in atletska sekcija FD Enotnosti sta organizirali atletsko prvensvo ljubljanskih strokovnih šol. Tekmovanje je bilo v nedeljo dopoldne na letnem telovadišču v Tivoliju. Udeležilo se ga je preko 100 mladincev in mladink, ki so dosegli nekaj prav dobrih rezultatov. Na koncu tekmovanja so bile podeljene najboljšim tekmovalcem in tekmovalkam diplome in lepe nagrade.

Tehnični rezultati:

tek 100 m mladinci: 1. Umerov (Grafika) 12.2, 2. Borštner (Gr) 12.4;
met krogle, mladinke: 1. Škender (Ind. šola, Vevče) 9.08 m, 2. Radib Olga (Ind. šola Vevče) 8.04;
tek 60 m, mladinke: 1. Škender (Ind. šola Vevče) 9, 2. Šega (Oblačilna) 9.5;
skok v višino, mladinci: 1. Dimitrovski (Grafična) 1.60, 2. Borštner (Gr) 1.60;
skok v višino, mladinke: 1. Škender Ančka (Ind. šola, Vevče) 1.15 m, 2. Radič Olga (Vevče) 1.06 m;
met krogle, mladinci: 1. Borštner (Grafična) 11.54 m, 2. Dimitrovski (Grafična) 11.45;
skok v daljino, mladinke: 1. Škender Anica (Vevče) 3.80, 2. Keletič (Vevče) 3.58 m;
500 m, mladinke: 1. Rišner (Vevče) 1:42.1, 2. Radič Olga (Vevče) 1:42.5;
1000 m, mladinci: 1. Tvrdi 2:50.4, 2. Šeks 2:50.8 (oba Litostroj);
skok v daljino, mladinci: 1. Dimitrovski 5.49, 2. Umerov 5.31 m (oba Grafika);
4×60 m, mladinke: Rozman, Radič, Trampuš, Keletič (Vevče) 39.6;
4×100 m, mladinci: 1. Grafika (Borštnar, Dimitrovski, Bednařik, Umerov) 49.01, 2. Litostroj (Jarc, Rus, Trebec, Tvrdi) 54.3.

Kozinc S.

Mladinski atletski dvoboj Železničar:Litija

V soboto popoldne so se v Ljubljani na stadionu SD Železničarja v Šiški pomerili mladinci in mladinke SD Železničarja in TD Litije v atletiki. Zmagali so agilni Litijčani s 103 točkami napram 76, ki so jih dosegli mladinci in mladinke SD Železničarja. Ta dvoboj nam je pokazal, da imata obe zgoraj omenjeni društvi dober kader mladih atletov, predvsem mladincev, ki že danes dosegajo rezultate nadpovprečne vrednosti. Z ozirom na to, da obe društvi gojita ... ko šele malo časa, so doseženi ... tati še bolj pomembni. Uspeh Litijčanov nam je nazorno pokazal, kako se s požrtvovalnostjo in pravo organizacijo da vzgojiti tudi v malem podeželskem kraju odličen kader atletov, ki je danes že skoraj najmočnejša mladinska atletska ekipa Slovenije.

V dvoboju je bilo postavljenih v posameznih disciplinah nekaj odličnih rezultatov. V skoku v višino je nadarjeni Litijčan Kolbe skočil preko 1.70 m in atlet SD Železničarja Andrej Strukelj 1.70 m. Meršol je zalučal kroglo preko 13 m. Dobra sta rezultata Kokalja in Tomažiča v metu kopja s preko 40 m. Od mladink je prav dober čas postavila na 60 m Litijčanka Pustinek v času 8.5 sek. Izven dvoboja je v štafeti **3 × 1000 m pretekel svojo progo odlični srednjeprogaš Barducki v izvrstnem času 2:38.00, kar je letošnji najboljši čas v državi.**

Tehični rezultati:

MLADINCI:

100 m: 1. Umerov Sami (Ž) 12.2, 2. Kralj Andrej (L) 12.4;
400 m: 1. Polc Franc (Ž) 55.4, 2. Primožič Marjan (L) 58.3;
1000 m: 1. Šeks Roman (Ž) 2:55.6, 2. Veljanovski Trajko (Ž) 2:58;
4×100 m: 1. Železničar (Barducki, Bednařik, Polc, Umerov) 49, 2. Litija (Tomažič, Vozelj Jug, Kralj) 49;
skok v višino: 1. Kolbe Milan (L) 1.73 m, 2. Štrukelj Andrej (Ž) 1.70 m;
skok v daljino: 1. Kolbe Milan (L) 5.71 metrov, 2. Vozelj Janez (L) 5.56 m;
skok s palico: 1. Kralj Andrej (L) 3.00 m, 2. Vozelj Janez (L) 3.00 m;
met diska: 1. Marinšek Alojz (Ž) 30.29 m, 2. Vozelj Janez (L) 28.73;
met kopja: 1. Kralj Andrej (L) 43.28, 2. Tomažič (L) 42.25;
met krogle: 1. Meršol (Ž) 13.36, 2. Suro Franc (Ž) 12.63;

MLADINKE:

60 m: 1. Pustinek Martina (L) 8.5, 2. Rebec Vera (Ž) 9.0;
4×100 m: 1. Litija (Pirc, Kovič, Baumkirchner, Pustinek) 1.00, 2. Železničar (Rebec, Rus, Rant, Cimperman) 1.06;
skok v višino: 1. Kovič Ljuba (L) 1.30, 2. Rant Mira (Ž) 1.30;
skok v daljino: 1. Pustinek Martina (L) 3.82 m, 2. Baumkirhner Minka (L) 3.73;
met krogle: 1. Baumkirchner Minka (L) 8.29 m, 2. Kovič Ljuba (L) 6.40;
met diska: 1. Baumkirhner Marija (L) 22.49, 2. Pirc Iva (L) 17.13;

Izven dvoboja, mladinci Železničar:
3×1000 m (Barducki, Grošelj, Špacapan) 8:31.

Končni rezultat dvoboja: mladinci: Železničar 57 točk, Litija 55 točk;
mladinke: Železničar 19 točk, Litija 48 točk.
Skupna ocena: Železničar 76 točk, Litija 103 točke.

Kozinc Savo.

Nov državni rekord 4 × 200 m

V okviru otletskega tekmvonja na zletu fizkulturikonv Beograda, kjer je prisostvoval tudi maršal Tito, je bilo doseženih nekaj odličnih rezultatov. Najboljši rezultat in obenem nov državni rekod je postavila ekipa Partizana v štafeti 4×200 metrov, ki je pretekla progo v času 1:31.1, kar je za 1.4 sekunde boljše od dosedanjega rkeorda.

Lep rezultat sta dosegla tudi atleta Jovanovič (Crvena zvezda) in Brnad (Partizan), ki sta 100 m dolgo proog pretekla v času 10.8 sekund.

TENIS

Ptuj : Kladivar 4:1

Pretekli torek je bilo v Ptuju drugo polfinalno srečanje moštvenega tekmovanja Slovenije v tenisu med Ptujem in celjskim Kladivarjem. Zmagal je zasluženo Ptuj, ki je pokazal že velik napredek.

Knafeljc

Mednarodne športne vesti

Novi prvaki Evrope v boksu

Najboljši med Jugoslovani je bil Šovljanski

Oslo, 19. junija. Na stadionu Bislet je bilo ves teden boksarsko prvenstvo Evrope za posameznike, katerega so se udeležili tudi jugoslovanski zastopniki. Največ uspeha je imel Šovljanski v lahki kategoriji.

V prvem kolu je Bulat v lahki premagal Velhoysa (Nizozemska), Pavlič pa v srednji kategoriji Novaro (Poljska), dočim je Krleža izgubil proti Jensenu (Danska). Šovljanski je v najlepši borbi dneva premagal Italijana Gianluppija po točkah. V poltežki kategoriji je Lazarevič izgubil proti italijanskemu prvaku di Segniju po točkah, Toth in König pa sta prišla brez borbe v četrtfinale.

V četrtfinalnih borbah jugoslovanski boksači niso imeli uspeha. Totha je premagal po točkah Italijan Sudas, ki je nedavno nastopil v reprezentanci Evrope proti Ameriki. Bulat je podlegel irskemu prvaku Conellu, čeprav mu je nudil močan odpor in pokazal sijajno tehniko. Pavlič je izgubil tudi po točkah proti švedskemu prvaku Sjölinu, v polsrednji pa König proti Dancu Jörgensenu.

Med jugoslovanskimi boksarji se je odlični Šovljanski plasiral v **polfinale**, kjer je bil v premoči nad Francozom Ammyjem, vendar so sodniki nepravilno presodili zmago njegovemu nasprotniku, proti čemur so tudi gledalci protestirali.

Novi prvaki Evrope v posameznih kategorijah so na podlagi finalnih srečanj postali naslednji — mušja: Kastercz (Poljska); bantam: Sudas (Italija), perolahka: Battaille (Francija), lahka: Mac Gulag (Irska), welter: Torma (ČSR), srednja: Pap (Madžarska), poltežka: Di Segni (Italija), težka: Beni (Madžarska).

Evropska prvenstva

ZSSR Nadaljevanje: Dinamo (K): Dinamo (E) 2:0, Krilja Sovjetov : Dinamo (L) 1:2, Torpedo (St) : Neftjanik 0:0, Lokomotiv (M) : Dinamo (Tb) 1:1, Daugava : Šahtjor 1:1, Dinamo (Mi) : Spartak 0:5, Torpedo (M) : CDKA 2:4, Dinamo (M) : VVS 2:0. Lestvica: Dinamo (M) 20, Zenit 19, CDKA, Dinamo (Tb) 16, Spartak, Torpedo (M) 15 itd.

CSR — 9. kolo: Trnava : Bratislava 4:1, Viktoria, Plzen : Sparta 0:4, ATK : SNV Košice 1:1, Sl. Žilina : Sl. Ostrava 2:1, Kladno : Manet Pov. Bistrica 4:0, Teplice : Židenice 4:4, Slavia : Bohemians 1:3. Lestvica: Bratislava 15, Slavia 13, Sparta, Žilina 11 itd.

Reprezentanca Poljske, ki se pripravlja za srečanje z Dansko, je v Radomu izgubila proti vodilnemu moštvu češkoslovaške lige SNV Bratislavi z 0:1. Edini gol je dosegel Šimanski.

V Helsinkih je reprezentanca Nizozemske premagala Finsko s 4:1.

Dunajski Sportklub je na gostovanju v Nizozemski igral neodločeno 1:1 z kombiniranim moštvom Amsterdama, premagal pa je reprezentanco Haaga s 5:2.

Boks

La Motta svetovni prvak

V Detroitu je bil v četrtek zvečer pred 22.000 gledalci match za naslov svetovnega prvaka srednje kategorije med dosedanjim prvakom Francozom Marcelom Cerdanom in Američanom Jackom La Motto, ki je zmagal v 10. kolu k. o. Cerdan ni nastopil v 10. kolu, ker mu je zdravnik med odmorom po 9. kolu ugotovil prelom zapestja leve roke.

Tenis

Prvenstvo Kenta

Na prvenstvu Kenta v Buckhamu je v finalu posameznic Todd (ZDA) premagala Summersovo (J. Afrika) s 6:3, 6:0. Finalno srečanje posameznikov med Američanoma Cochelom in Mulloyem ni bilo končano, ker si je Cochel v prvem nizu zvil nogo.

Na mednarodnem turnirju v Brnu je osvojil prvo mesto med posamezniki Poljak Skonecki, ki je v finalu premagal Madžara Foroja s 6:4, 6:4, 9:7, med posameznicami pa Jedrzejowska (Poljska) z zmago nad češkoslovaško prvakinjo Miškovo s 3:6, 6:3, 9:7.

Drsanje

Nov svetovni rekord

Mednarodna zveza za drsanje je na svojem zadnjem zasedanju v Parizu priznala rezultat 5:29.1 sovjetske drsalke Zoje Holščevnikove na 3000 m za nov svetovni rekord. Stari rekord je imela Norvežanka Lila Schou-Nilsen s 5:29.6.

Plavanje

Novi madžarski rekordi

V Budimpešti so bili postavljeni novi madžarski rekordi; med njimi 3 za ženske — **300 in 400 m hrbtno:** Temes 4:24.0 in 6:06.4. **400 m prsno:** Eva Novak 6:09.2, četrti rekord pa je postavil na **300 m prsno** Vegvari s 4:24.6.

Američan Joe Verdeur je v nadaljevanju svoje turneje po Franciji zmagal v Marseillesu na 100 m prsno z 1:08.0.

V Parizu je v bazenu »Tourelles« G. Valerey na 100 m hrbtno dosegel čas 1:07.6 pred Angležem Brookwayom 1:08.0.

Tisk Tiskarne »Slovenskega poročevalca« v Ljubljani — Odgovorni urednik Igor Prešeren — Uredništvo in uprava: Ljubljana, Tabor — Telefon 54-19, ob nedeljah popoldne 55-22 do 26. Čekovni račun uprave št. 6-90603-6

Pravi boksar

Urednik je točno napovedal: ves boj je bil laž.

Glendon je pogledal preko prvih vrst Maud v obraz. Toda njen pogled je bil trd in hladen. Obrnila se je k spremljevalcu in nekaj rekla.

Sekundanti so prišli Patu čestitat. Toda Falkens jih je prehitel. Njegov obraz je sijal, ko je prijel Patovo desnico z obema rokama in zaklical:

»Sijajen dečko ste Pat! Vedel sem, da boste tako napravili.«

Glendon je odtegnil roko. Prvič v teh letih ga je manager slišal kleti.

»Idite k vragu,« je rekel, se obrnil in pomolil roke sekundantom, da bi mu slekli rokavice.

*

Tisti večer, ko je po borbi urednik tako odločno zatrdil, da ni na svetu poštenega poklicnega boksarja, je Maud sedela nekaj časa tiho jokaje na robu postelje. Potem pa se je ujezila nase, na boksarje in na ves svet. Drugi dan je začela pisati nek nov interwiev, ki ga ni nikoli dokončala.

Sedela je v eni izmed sob uredništva, ko se je zgodilo tole:

Ravnokar je pogledala na naslovno stran dnevnika, ki je z velikimi črkami objavljal, da se bo Pat boril proti Tom Cannamuu, ko ji je eden izmed kurirjev prinesel Patovo vizitko.

»Reci mu, da ga ne maram sprejeti,« mu je rekla.

Minuto kasneje je prišel fant nazaj.

»Rekel je, da bo na vsak način prišel sem, toda raje z vašim dovoljenjem.«

»Mu nisi povedal, da nimam časa,« ga je vprašala.

»Sem, toda rekel je, da bo prišel na vsak način.

Maud ni odgovorila in fant, kateremu so oči sijale, je pravil:

»Poznam ga, strašno je močan. Če bi začel zares, bi pognal celo uredništvo k vragu. To je mladi Glendon, ki je včeraj zmagal v velikem boksarskem dvoboju.«

»Naj bo, pusti ga, saj nočemo, da bi uredništvo pognal k vragu — kaj ne.«

Ni nam znano, o čem sta Maud in Pat govorila. Vsekakor je dejstvo, da sta prišla po uro trajajočem razgovoru po stopnicah in se vsedla v prvi taksi, ki sta ga našla. Peljala sta se naravnost na kolodvor ter komaj še ujela vlak za Sacramento. Potovala sta proti Patovim goram in gozdovom.

Kaj je Maud pripravilo do tega, da je Patu sledila, ne vemo. Vendar je videl vratar pri vhodu v uredništvo, da je nenavadno rdeča in da kar nekam preveč zaljubljeno gleda mlademu boksarju v obraz.

To je bilo tisto veliko tveganje, o katerem sta obadva sanjala. Maud je šla s Patom v njegove hribe...

Na skali, ki se je dvigala iznad ogromnega prostranega gozda, sta počivala mož in žena. Globoko pod njima v senci dreves sta bila privezana dva konja s torbami za sedlom.

Mogočno drevje, visoko po petdeset in več metrov, se je dvigalo pod njima.

Dolge ure sta se prebijala skozi gozd in šele osamljena skala jima je omogočila pregled nad neskončno divjino. Pod njima in okoli njiju so se dvigali gozdnati hribi, vrsta za vrsto, izginjajoč v rdečkasti megli. Sedela sta tu, roko v roki in gledala v daljavo. Bili so njuni medeni tedni.

»Da, močni mož — tu je še lepše kot si mi pripovedoval. In vse to bova videla skupaj.«

»Zraven pa še lep kos drugega sveta» je Pat dodal in vzel njeni roki med svoji.

»Se spomniš, kako sem ti pripovedoval o učiteljici, pred katero sem zbežal v te gozdove? Takrat sem odkril tole skalo. Kdo bi si mislil, da bom prišel zopet enkrat sem — s tabo.«

»Da, kdo bi vse to vedel? Ali si mislil, da boš enkrat postal takšen boksar?«

»To sem vedel. Oče mi je vedno govoril o tem. Toda ni hotel da bi kaj vedel o umazanih stvareh v športu. Takšne stvari je skrival pred mano. Čim se bo zgodilo nekaj nepoštenega — je vstavil v pogodbo s Falkensom — prenehajo naše obveznosti. In tako je bilo.«

»Toda sedaj se hočeš boksati s Tom Cannamom? — Ali te veseli?«

»Ali ne bi hotela?«

»Vse hočem, kar bi ti rad, dragi,« mu je Maud odgovorila in ga toplo pogledala.

»Vse skupaj bo smešno.« Pat se je nasmehnil.

»Zakaj smešno?«

»Prav za prav še nisem mislil o tem. Toda na vsak način moram Falkensa in vse dobičkarje, s celim sindikatom vred, prav pošteno potegniti za nos. S Cannamom bom končal boj v prvi rundi. Drugič v življenju bom jezen v ringu. Tom bo moral to preizkusiti na lastni koži, čeprav ni nič slabši od drugih.

Veš, kaj? V ringu bom držal govor. To seveda ni običajno, toda uspel bom. Publiki bom pripovedoval, kako izgleda šport v Ameriki — za kulisami. Veš, saj proti športu nimam ničesar. Koristna zadeva. **Toda, ti ljudje so napravili iz njega kupčijo** in to je celo stvar pokvarilo.«

»Toda dragi, saj še nikoli v življenju nisi javno govoril — ne bo šlo,« mu je Maud odvrnila.

»Bo, boš videla! Stari Jack, prijatelj mojega očeta, mi tri ure zaman razkladal, kako izgleda v ameriškem športu. To je bilo, saj veš tisti večer po borbi s Powersom. No, ljudje bodo še dolgo pomnili...«

*

Kdo izmed gledalcev, ki so takrat bili zraven, bo pozabil tisti večer v »Zlati areni«, ko je mladi Pat Glendon poslal Tom Cannama in razen njega še nekoga večjega v deželo sanj.

»Zlata arena» je bila nova. To je bilo največje poslopje te vrste, ki se je kdaj zgradilo v San Franciscu in ta borba je bila prva, ki se je odigrala v njem. Arena je imela 25.000 sedežev in vsak je bil zaseden. Novinarji, reporterji in strokovnjaki so prišli iz vsega sveta ter plačali sedeže v prvih vrstah po 50 dolarjev. Najcenejše pa čisto zadaj, so prodajali po pet dolarjev.

Običajen aplavz je pozdravil veterana med napovedovalci, Billy Morgana, ko je splezal skozi vrvi in odkril svojo sivo glavo.

Ravnokar je odprl usta, da bi nekaj povedal, ko se je nekje v dvorani podrla cela vrsta sedežev. Stebri so popustili in množica je ropot pozdravila z glasnim smejanjem, klicala »žrtvam« sožalje in jim dajala dobre nasvete. Policijski oficir je pomenljivo pogledal svoje ljudi, vedel je, da pred njimi stoji hud večer in da bodo imeli polne roke posle.

Gledalcem so predstavili sedem starih junakov, starih boksarjev v težki kategoriji. In vsak izmed njih je moral držati kratek govor. Billy Morgan jih je predstavil publiki. Potem so jih fotografirali in vse to je trajalo nekaj časa. Okoli ringa so se vrteli boksarji lahke in srednje kategorije, ugasle zvezde, ki jim je Pat odvzel svetlobo in med njimi tudi veliki, nepremagljivi Jim Hanford, ki je javno razglasil, da bo nastopil proti zmagovalcu današnjega boja.

Takoj so gledalci začeli klicati. Ena polovica je kričala Glendon, druga pa Hanford.

Sredi peklenskega ropota se je podrlo še nekaj vrst sedežev in med imetniki podrtih prostorov in reditelji se je razvil hud prepir. Bilo je namreč prodanih več vstopnic kot je bilo sedežev. Policijski oficir je poslal po ojačenje.

Publika se je sijajno zabavala. Ko sta Glendon in Cannam stopila v ring, se je aplavz spremenil v vihar. Vsakemu izmed njih so klicali po pet minut.

Vsi, ki niso imeli posla, so ring zapustili. Pat se je vsedel v svoj kot in Cannama je Billy predstavil publiki, ki je zahtevala od njega govor.

»Ponosem sem, da smem biti tukaj,« je rekel in viharni aplavz mu je pustil čas za premislek, kaj naj reče naprej. »Celo življenje sem se boril pošteno. Tega ne more nikdo zanikati. Tudi danes bom napravil vse, kar morem.«

Glasni klici so ga prekinili. »Drži Tom!«, »To vemo!«, »Priden dečko je Tom!«, »Gulaž boš napravil iz njega!«

Potem je prišel na vrsto Pat. Gledalci so zahtevali govor, čeprav je bilo to nekaj čisto novega v ringu. Morgan je dvignil roko in zahteval tišino, a Pat je začel z jasnim, mogočnim glasom:

»Vsi so rekli, da so ponosni na to, da so tukaj,« je rekel. »Jaz pa nisem!« Publika je bila strašno presenečena. Pat jim je pustil čas. Naj le pomislijo, kaj je menil s tem.

»Nikakor nisem ponosen na družbo, v kateri sem. Hočete, da govorim. Dobro, pa bom. To je moj poslednji boj. Potem ring za vedno zapustim. Zakaj? Rekel sem vam že, ne počutim se dobro v tej družbi. Gnila je do mozga. Kot v malih klubih, tako tudi pri tejle zadevi danes.« (Konec prihodnjič)