Poštnina plačana v gotovini.

Poštnina stevilka 8 din.

Polet

IZDAJA FIZKULTURNA ZVEZA SLOVENIJE

FIZKULTURNI TEDNIK

Leto V. — Stev. 44. LJUBLJANA, 30. oktobra 1949.

Dogodki prihodnjega tedna:

Nogometna tekma Trst : Odred

Izločilna tekma za svetovno nogometno prvenstvo

TUDI DRUGA TEKMA se je končala NEODLOČENO

Jugoslavija : Francija 1:1

Kljub neodločenemu izidu 1:1, pomeni nedeljska tekma Jugoslavija : Francija za naš nogomet in za našo državo pomemben uspeh. Jugoslovanska državna reprezentanca je v tej težki tekmi pokazala in dokazala visoko stopnjo našega nogometa in znova potrdila sloves, ki si ga je priborila v mednarodnem športnem svetu. Zaslugo, da se je tekma kljub vidni premoči našega moštva, zlasti v prvem delu in ob koncu igre končala neodločeno, ima predvsem neobjektivni sodnik. Mnogo bolj objektivni so bili zato gledalci, ki so izražali našim igralcem vsestranske simpatije.

Ta tekma pa pomeni hkrati hud poraz francoskih informbirojcev, ki so tudi iz te tekme hoteli napraviti gonjo proti Jugoslaviji. Glasilo francoske KP »Humanité«, ki je v rokah informbirojcev, je ves teden pozivalo francoske igralce k bojkotu in hujskalo francosko javnost naj nažene »propagandiste Titove fašistične klike«. Toda francosko občinstvo jim je dalo edino pravilen odgovor. — Na stadionu, kjer je prostora za 60.000 ljudi, se je zbralo nad 65.000 gledalcev, ki so s simpatijami in odobravanjem spremljali igro »Titovih propagandistov«. Tako so francoski informbirojci tudi tokrat doživeli svoj neogibni poraz.

Strelci: Baillot v 9. minuti prvega polčasa za Francijo, Bobek v 44. minuti prvega polčasa za Jugoslavijo.

Stadion Colombes, gledalcev nad 65 tisoč, vreme lepo in sončno.

Sodnik Scherz, stranska sodnika Fox in Schurz, vsi trije Svicarji.

JUGOSLAVIJA: SOSTARIC, HORVAT, STANKOVIC, CAJKOVSKI I., JOVANOVIC, DJAJIC, VUKOSAVLJEVIC, BOBEK, PAJEVIC, CAJKOVSKI II., BENKO.

FRANCIJA: IBRIR, FREY, MARCH, PROUFF, HON, LUCIANO, BAILLOT, VANDOOREN, BARATTE, STRAPPE, GRUMELON.

Pred tekmo v Beogradu je izjavil kapetan franc. reprezentance Prouff: »Prepričan sem, da nam je uspelo iz srečanja v Beogradu izsiliti najnujnejše. Res je, Jugoslovani so zelo močni. To, kar so napravili v prvem polčasu, je zares odlično. Zato smatram, da moramo biti pri ponovnem srečanju takoj v začetku pripravljeni za napad. Da se pa nam bo posrečilo je potrebno, da se 15 minut pred igro dobro ogrejemo. Mislim, da bo končni rezultat tekme dosežen že v prvem polčasu. Prvi gol bo velikega pomena, zlasti, če ga bomo dali mi.«

Iz izjave se vidi, da so Francozi hoteli doseči odločitev že v prvem polčasu. Ko je v 9. minuti Baillot dosegel prvi gol, so Francozi zaprli igro. Toda tik pred koncem igre, v 44. min. takorekoč v zadnjih sekundah prvega polčasa, je Bobek izredno lepo preigral srednjega krilca Hona, zatem še vratarja Ibrira, ki mu je prišel nasproti, se tudi njega rešil z izredno gibčnosjo in z žogo vred prekoračil golovo črto. To sta bila trenutka, ki sta odločila rezultat te velike tekme.

TAKTIKA NASE REPREZENTANCE

Naše moštvo je imelo nalogo, da se poslužuje naslednje taktike: 1. Izvajati zaprto obmrambo zaradi hitrosti francoskih igralcev in tako razbiti njihovo glavno orožje. 2. Okrepiti krilsko vrsto s tem, da bi se Bobek in Pajevič menjaje vračala nazaj, to pa zaradi tega, ker je naše vodstvo menilo, da bodo Francozi glavno pozornost posvečali na Bobeku. 3. Čajkovski II. mora biti glavna moč našega napada in naj često strelja. 4. Pajevič naj igra vlogo zveze, da na ta način pritegne nase francoskega srednjega krilca Hona. 5. Kar je najvažnejše, naše moštvo mora izvajati nizko igro s preciznim podajanjem brez zadrževanja žoge. 6. Uveljavljati igro preko kril s podajanjem žoge v prazen prostor. 7. Ker se vratar francoske reprezentance Ibrir navadno oddaljuje od gola, nepričakovano streljati na gol. 8. Stankovič mora posvetiti vso svojo pozornost izključno francoskemu desnemu krilu Baillotu. 9. Soštarič ne sme iti več kakor 6 m iz gola. 10. Vsi igralci morajo takoj startati na žogo, ne da bi čakali na nasprotnika. 11. Če so naši igralci v kazenskem prostoru, morajo takoj iz vsakega položaja streljati na gol.

Tega navodila, ki ga je dalo vodstvo pred tekmo, so se skoraj vsi naši igralci dosledno držali.

POTEK IGRE

Prvi polčas: Prvi razburljiv trenutek je bil že v drugi minuti. Čajkovski II. ja zagrešil faul. Levi krilec Prouff je izvedel prosti strel iz daljave približno 50 m. Žoga je silovito letela proti Soštariču, ki pa mu je v zadnjem hipu uspelo odvrniti nevarnost. Francozi so nato še nadalje z hitrimi napadi, zlasti preko krila izvajali smiselne kombinacije. Vsi francoski igralci so diktirali silovit tempo, ki pa so mu naši igralci uspešno kljubovali. Igra se je razvijala preko francoske desne strani. V 9. min. je Baratte dobil žogo, jo takoj podal prostemu desnemu krilu Baillotu, ki je ostro streljal iz daljave 12 metrov v gornji kot. Soštarič je pravočasno interveniral, toda strel je bil tako močan, da žoge ni mogel zadržati. — 1:0 za Francijo!

Takoj zatem je jugoslovanska reprezentanca izvedla več napadov. Pajevič je lepo zaposlil Čajkovskega II., ki je podal žogo prostemu Vukosavljeviču. Ta je ostro streljal, toda francoski vratar Ibrir je odbil žogo v kot. To je bil prvi kot naše reprezentance.

GRUMELON STRELJA V VRATNICO

V 13. min. so naši izvedli zelo hiter napad. Bobek je dobil žogo in jo podal Vukosavljeviču, ki je preigral nasprotnega krilca in poslal žogo v sredino. Tu jo je dobil francoska leva zveza Strappe, ki jo je brez oklevanja podal Grumelonu, ta pa je iz težavnega položaja streljal na gol, toda žoga se je odbila od prečke.

Po silovitem tempu, ki je trajal do 15 minute, se je igra nekoliko pomirila. Sedaj je naša reprezentanca prešla v napad, izvajala zelo lepe in smiselne kombinacije, ki pa so v nasprotnikovem kazenskem prostoru zaradi ostre, toda ne surove igre francoskih branilcev, propadle. Naši igralci pa so čestokrat oklevali ter niso startali na prvo žogo tako, da je imela francoska obramba dovolj časa odvračati nevarnosti.

FRANCOZI SE BRANIJO

Vse napade naše reprezentance je poskušala francoska obramba s skrajno požrtvovalnostjo odbijati od svojega gola. Glede na to, da so se naši igralci vse bolj razigrali, so francoski branilci često pošiljali žogo v aut in skušali na ta način izvajati svojo obrambo. V 25. minuti je Soštarič podal žogo Pajeviču, ta Bobeku, nakar jo je dobil Čajkovski II., ki je s te-

Edini gol za našo reprezentanco je dal Bobek

žavnega položaja streljal na gol, toda v aut. V 39. minuti je Horvat z dolgim udarcem podal žogo Bobeku, ta Pajeviču, ki se je boril s krilcem, vendar ga je nasprotni igralec fauliral. Prosti strel iz daljave 40 m je streljal Stankovič, toda spet neuspešno. Naši napadalci so bili skoraj stalno pred nasprotnikovimi vrati in francosko občinstvo je pogosto s ploskanjem odobravalo igro naše reprezentance.

IZENAČENJE!

V 44. minuti je Bobek po lepi kombinaciji našega napada, ob podpori Pajeviča in Čajkovskega II., prodrl proti golu in preigral Hona. V francoski obrambi je nastala zmeda. Bobek je to prisebno izkoristil, preigral še Ibrira in prišel z žogo v gol! Tako je v zadnjih minutah prvega polčasa izenačil in postavil stanje 1:1.

DRUGI POLČAS

Prvih 15 minut drugega polčasa je pripadalo jugoslovanski reprezentanci. Naš napad je v tem delu igre mnogo kombiniral, toda okleval, tako da je imela nasprotnikova obramba dovolj časa, da se je uredila in odvrnila nevarnost. Deset minut je poteklo v popolni premoči Jugoslavije. Zatem je dobil žogo Bobek, ki jo je z dolgim udarcem podal Pajeviču, ki je bil na levem krilu. Pajeviču je uspelo prehiteti francoskega krilca in podati žogo Čajkovskemu II. Ta je poskušal preigrati nasprotnega branilca, toda žoga je šla v aut.

Če bi analizirali igro drugega polčasa, jo lahko najbolje prikažemo s statističnimi podatki: goli 0:0, fauli 12:8, koti 0:4, auti 20:16, intervencija vratarja 6:4, streli mimo in čez gol 4:3, offside 0:3, roke 0:1 (prva številka Jugoslavija, druga Francija).

Iz teh podatkov se vidi, da so naši napadalci štirikrat streljali čez gol, čistih strelov pa ni bilo niti enega.

BOBEK JE DAL DRUGI GOL

V 25. minuti je Bobek dosegel še en gol. Toda na splošno presenečenje in na posredovanje stranskega sodnika, glavni sodnik Svicar Scherz tega gola ni priznal. Zadnjih 15 minut igre je pripadalo Francozom. Vrstili so se ponovni napadi francoske reprezentance, ki je, kakor ves čas igre, izvajala napade preko dobrih kril. V zadnjih minutah igre po so bili naši igralci spet v premoči, vendar so bila vsa prizadevanja napadalcev neuspešna.

KAKO SO IGRALI NASI REPREZENTANTJE

Obramba je danes opravila zelo težak posel, toda uspešno. Če govorimo o branilcih, ne moremo dati prednosti niti enemu niti drugemu, ne Horvatu ne Stankoviču. Oba sta opravila svojo nalogo odlično. Nasprotno pa krilci niso izpolnili svoje naloge. Taktično so grešili, ker niso izvajali nizke kombinacijske igre, s čimer so precej oslabili realizatorske sposobnosti napadalcev. V napadu sta bila Vukosavljevič in Benko, ki sta prvič nastopila v državni reprezentanci, dobra. Bobek pa je preveč zadrževal igro, medtem ko se je Čajkovski II. preveč umikal v obrambo. Pajevič se je na položaju srednjega napadalca dobro znašel in delal po navodilih vodstva, ustvarjal prazen prostor za kazenskim prostorom in omogočal na ta način, da sta krili in zvezi čim več streljali. Toda streli so bili slabi in netočni.

V francoskem moštvu sta nastopila danes dva nova igralca, Strappe in Luciano. Strappe je dokaj poživel francosko moštvo. Zvezi sta bili tudi tokrat najboljši del moštva. Vratar Ibrir je bil od vseh najboljši. Branilca sta igrala ostro, toda ne surovo. Krilci so bili zelo dobri in so neprestano budno spremljali delo svojega napada.

SLAB SODNIK

Sodnik Svicar Scherz je bil zelo slab. Napravil je neštevilne napake na škodo obeh moštev, grešil pa je zlasti v faulih na škodo Jugoslovanov. Kaznoval je skoraj vse faule naših igralcev, šel pa je preko številnih prekrškov francoskih nogometašev, ne da bi igro zaustavil. Dovoljeval je, da je bila igra na trenutke preostra in ni opominjal posameznih francoskih igralcev zaradi nepravilnega starta. Največjo napako pa je napravil, ker ni priznal Bobekovega gola zaradi offsideja, ki ga ni bilo. Prav tako ni upošteval prednosti in je iz najmanj 5- do 6 krat v kritičnih trenutkih ustavil naše igralce, ko so bili v prednosti. V splošnem je sodil slabo. Vse preveč je upošteval pripombe stranskih sodnikov.

Francosko občinstvo je zelo objektivno. Že pred tekmo, zlasti pa med igro, je zelo prisrčno nagrajevalo naše igralce s ploskanjem, kadarkoli so izvedli kako lepo potezo. Nasprotno pa je izžvižgala svoje igralce, kadar so t surovimi napadi nepravilno zaustavljali prodore Jugoslovanov.

terenu. Jugoslovani so izenačili po Bobeku v zadnji minuti prvega polčasa. Bobek je izkoristil nesporazum med francoskim krilcem in vratarjem ter je hladnokrvno porinil žogo v prazni gol. V drugem polčasu se je razvila velika borba za zmago. Obe moštvi sta imeli nekaj priložnosti, da bi dosegli odločilni gol, toda obrambi

ZLATKO ČAJKOVSKI je bil eden najboljših naših igralcev

obeh moštev sta požrtvovalno odbijali sleherno nevarnost. Četudi ima občinstvo raje tekme, kjer je več golov, je danes zapustilo tekmo zadovoljno, ker je prisostvovalo zares lepi in prijateljski igri. Ker je rezultat neodločen, se bo odigrala še tretja tekma med Francijo in Jugoslavijo in sicer tokrat na nevtralnih tleh v Italiji.

Pariz, 30. okt. Francoski atlet Danilio je skočil danes 2.00,2 m in postavil v skoku v višino najboljši rezultat letošnjega leta.

Izjave o tekmi

RATO DUGONJIĆ, PREDSEDNIK NOGOMETNE ZVEZE FLRJ:

Igra naših igralcev je bila znatno boljša od one, ki so jo dali v Beogradu. Od prvega do zadnjega, vsi so se borili. Čeprav so se menjale šanse, smo imeli več možnosti za zmago. Sodnik je bil slab. Oškodoval je Francoze, posebno pa naše moštvo, tako da ga je tudi občinstvo, ki je pozdravilo vsako lepo potezo Jugoslovanov, izžvižgalo. Od igralcev se je posebno odlikoval Jovanovič. Dobro igro so dali tudi Horvat, Pajevič (zlasti v prvem polčasu), Stankovič in Čajkovski II.

V Franciji smo bili zelo dobro sprejeti. Od prvega dne so nam Francozi posvečali veliko pozornost in tudi na tekmi sami. Občinstvo je redkokdaj objektivno. Videlo pa se je, da so naši igralci pri vseh gledalcih uživali velike simpatije.

BOBEK, KAPETAN JUGOSLOVANSKEGA MOSTVA

To je bila zelo težka in razburljiva igra. Po številu ugodnih priložnosti bi lahko zmaga pripadala našemu moštvu, ki je imelo več zrelih situacij, toda tudi Francozi so imeli polno priložnosti, in lahko bi se zgodilo, da bi oni zmagali. Mi smo se borili z veliko požrtvovalnostjo, toda ta tekma je bila zelo težka. Sodnik je bil slab.

KAPETAN FRANCOSKE REPREZENTANCE JEAN PROUFF

Rezultat je realen. Mi smo igrali znatno ostreje kakor v Beogradu, toda tega nam ni treba zameriti, ker smo pač stremeli po zmagi. Jugoslovani so nas s svojo tehnično igro dodobra izmučili, tako da smo po končani tekmi zelo utrujeni. V našem moštvu sta se najbolj odlikovala Ibrir in Baillot, v jugoslovanskem moštvu je bila odlična obramba, v napadu pa je bil zelo nevaren Bobek.

Poročilo pariškega radia

Pariški radio je v svoji slovenski oddaji za Jugoslavijo podal o tekmi naslednje poročilo:

Druga tekma med francosko in jugoslovansko reprezentanco za svetovno prvenstvo se je končala neodločeno. Rezultat je isti, kakor je bil v Beogradu, t. j. 1:1 (1:1). Ob prekrasnem jesenskem sončnem vremenu je prisostvovalo na športnem terenu z lepo trato nad 60.000 gledalcev tej pomembni tekmi. Kljub temu, da so komunisti v svojih glasilih že nekaj dni pozivali k bojkotu in kljub temu, da so pred samo tekmo delili letake, v katerih so pozivali Francoze, naj ne bodo tako neumni, marveč naj sprejmejo propagandiste Titove fašistične klike z godrnjanjem, se je tekma vršila v popolnem miru in ob veliki udeležbi Parižanov ter v najlepšem športnem duhu. V imenu vlade je tekmi prisostvoval minister za informacije Henry Teitgen. Že dolgo ni bilo tekme, na kateri bi vladalo tako prijateljsko ozračje in tak športni duh, kakor je bilo to danes. V igri sta si bili obe moštvi popolnoma enaki. Rezultat ustreza igri. Kakor so športni strokovnjaki predvidevali, so bili Jugoslovani boljši v tehniki, Francozi pa v elanu in hitrosti. Prvi gol so dali Francozi v 10. minuti prvega polčasa po svojem desnem krilu Baillotu, ki je bil najboljši igralec na

JEAN BARATTE srednji napadalec francoskega moštva

Izgleda da traja med listi informbirojskih držav tekmovanje, kdo bo šel dalje in kdo si bo zmislil čim več stvari, ki na jbi bile v škodo naši državi. Francoski list »Humanite«, glasilo Komunistične partije Francije pa nikakor noče dopustiti, da bi imeli madžarski, bolgarski in albanski listi prednost v gonji proti »fašistični« Jugoslaviji. Kdo ve, morda je dobil ukaz iz Moskve, čeprav se je trudil po svojih močeh, da zadosti zahtevam Informbiroja?

Prekinjamo oddajo vsled tega, ker Jugoslovanski fašistični nogometaši igrajo preveč preko desnega krila

Mogoče je zaradi tega prekosil samega sebe. Pred nogometno tekmo Francija : Jugoslavija je napravil juriš, hvalevreden juriš v križarski vojni proti nam. Na žalost pa je ostal ta juriš brez uspeha. Brez uspeha pa zato, ker so napadali samo komandanti »Humanitejas«, na cedilu jih je pa pustila njihova namišljena vojska ali francoska športna publika.

Stvar je bila ta: »Humanite« je dvakrat objavil plameneč poziv športni publiki, naj ne obišče velike nogometne tekme, ker, da je to navadna fašistična propaganda. V pozivu pravi: »Mi nismo poročali o tekmi Francija : Jugoslavija, ki je bila nedavno odigrana v Beogradu. Sli pa ne bomo tudi na to drugo tekmo med Francijo in Jugoslavijo, niti ne bomo poročali o njej.« In nadaljuje: »List, organ delavskega razreda ne more prisostvovati športnemu srečanju navadne fašistične propagande, naj si bo ona iz Madrida ali iz Beograda! To je bilo 26. oktobra. Drugi dan 27. t. m. pa je »Humanite« ponovno prosil Francoze, naj ne gredo na tekmo, ker bo to običajna Titovska manifestacija in ne nogometna tekma. Vsem poštenim športnikom svetujemo, naj ne gledajo tekme, razen če ne žele, da jim postane slabo.«

No res, jurišali so brez vojske. Veliki športni stadion »Colombes« v Parizu je bil poln do zadnjega kotička. Francoska publika se le ni hotela odreči velikemu športnemu užitku, o katerem je pisal že ves čas popreje ves francoski tisk. Na »Humanitejevo« žalost publika ni delila mnenje njegovih generalov, katerim verjetno ni prav, da uživajo naši športniki velik sloves v inozemstvu in seveda tudi v Franciji.

»Humanite« se je samo osmešil, strašno osmešil. Vojskovodje iz njegove redakcije niso bili na tekmi in ne bodo objavili niti vrstice. Zdi se nam, da so v svoji antijugoslovanski in protisocialistični kampanji šli malo predaleč. Saj se jim vsi ostali francoski listi smejijo in jih imajo za norca. Tako je pisal na primer »France Soir« o tem »Humanitejevem« pozivu: »Zdi se nam, da bodo desničarski listi kmalu poročali samo o igri desnega krila, komunisti pa bodo vso pozornost posvetili levemu krilu.«

Po takih izpadih komunističnega tiska v Franciji je prav verjetno, da bo kmalu izgubil vso avtoriteto in ugled.

Velik uspeh naših kegljačev v Franciji

V Colmaru v Franciji je bil pretekli teden mednarodni dvoboj jugoslovanskih in francoskih kegljačev. Jugoslovanska reprezentanca (Hladnik Mladinič, Petrišič, Soprek, Kombol, Crnič, Putanec, Karadjole in Likovnik) premagala francosko reprezentanco s 6191 : 6022 kegljev.

Najboljši v našem moštvu je bil Putanec, ki je dosegel 847, Hladnik 801, a Kombol in Likovnik po 800 kegljev. Najboljši francoski predstavnik jih je podrl 790.

Po velikem uspehu Stanka Hladnika na Dunaju, kjer je osvojil evropsko prvenstvo poedincev, je zmaga v Colmaru vsekakor velik mednarodni uspeh naših kegljačev. Posebno je treba pohvaliti našega slovenskega predstavnika Likovnika, kateremu je to prvo mednarodno srečanje.

Odred : Metalac 6:1

Na stadionu ob Tyrševi cesti je bila danes odigrana prijateljska nogometna tekma med zagrebškim Metalcem in domačim Odredom, ki se je končala z zmago Odreda 6:1 (2:0).

Visoka zmaga Odreda je prav za prav presenečenje, kajti ljubljansko športno občinstvo je bilo doslej navajeno, da je slovenski ligaš na tekmah v polju sicer lepo zaigral, vendar pa je bila napadalna vrsta vselej najšibkejša točka Odreda. Napadalna petorica, razen Osrečkega, pa je na današnji tekmi pokazala ne samo prodorno igro, temveč tudi uspešno uveljavila svoje realizatorske sposobnosti. Eden najboljših igralcev pa je bil nedvomno srednji krilec Lesjak, ki se je na novem mestu odlično znašel. Tudi oba stranska krilca Pelicon in Fajon sta mnogo prispevala k doseženemu uspehu. V ožji obrambi je bil najboljši vratar Bencik.

Igra je bila lepa, na trenutke pa tudi ostra. V prvem polčasu je bil Odred v premoči, po odmoru pa sta bila oba nasprotnika enakovredna, le da so bili Ljubljančani v odločilnih trenutkih pred nasprotnikovim golom prisebnejši, a tako visok poraz je kriva predvsem ožja obramba Metalca, ki je večkrat neuspešno posredovala v kritičnih situacijah pred golom.

Za Odred so bili uspešni Kržan, Kumar in Georgijevski, ki so dali vsak po dva gola.

Tekmo je pred približno 2000 gledalci dobro sodil Maçoratti iz Ljubljane.

Sochan : Lokomotiva (Zgb) 3 : 1

Na svoji turneji po Franciji je zagrebška Lokomotiva odigrala danes prvo tekmo proti moštvu Sochau, ki je pred kratkim gostovalo v naši državi in izgubilo dve tekmi s 7:1 in 2:1. V povratni tekmi v Franciji se je moštvu Sochau posrečilo revanžirati za poraz v Zagrebu. Lokomotiva je tekmo izgubila z 1:3.

VSE LETNE SKUPŠČINE fizkulturnih organizacij morajo potekati V ZNAKU DOBRIH PRIPRAV

Nad vse važen dogodek v razvoju in okrepitvi naše organizacije so letne konference športnih sekcij in občni zbori športnih društev. Zato ne smejo mimo nas samo kot obvezna formalnost, na kateri bomo skušali s frazami in leporečjem preiti mimo vsega dela, uspehov pa tudi napak, saj bi to pomenilo, da smo s stilom takega dela ostali v naši organizaciji še na stopnji predvojnih občnih zborov, marveč moramo smatrati konferenco in občne zbore kot dogodke v naši organizaciji, ki so temeljne važnosti za ves naš bodoči razvoj in ob katerih moramo mobilizirati vse naše sile k sodelovanju za njihovo čim bolj uspešno izvedbo.

ROKI ZA IZVEDBO KONFERENCE ŠPORTNIH SEKCIJ TER VEZANIH KLUBOV IN OBCNIH ZBOROV SD IN SAMOSTOJNIH KLUBOV.

Konference športnih sekcij in vezanih klubov se bodo vršile v novembru in prvi polovici decembra tako, da bodo vse končane pred občnim zborom matičnega športnega društva.

Občni zbori samostojnih športnih klubov in športnih društev se bodo vršili po izvršenih konferencah športnih sekcij in vezanih klubov v novembru in decembru.

PRIPRAVA KONFERENCE IN OBCNIH ZBOROV

A) Formalne priprave:

Uprave SD in klubov bodo na sejah izvršnih odborov v soglasju z vezanimi klubi in sekcijami določile termine konferenc sekcij in vezanih klubov ter občnega zbora SD.

Po odreditvi terminov se prijavijo konference sekcij in klubov nadrejenim športnim odborom pri Oblastnih fizkulturnih odborih, če le-ti že obstojajo, sicer pa prijavijo konference svojim pristojnim republiškim športnim zvezam odnosno odborom. Športna društva in samostojni klubi prijavijo svoje občne zbore svojim pristojnim oblastnim fizkulturnim odborom.

Prijave konferenc in občnih zborov nadrejenim forumom je treba izvršiti osem dni pred pričetkom, z objavo dnevnega reda, kraja, dvorane in ure pričetka.

B) Stvarne priprave.

Takoj po določitvi terminov konferenc in občnega zbora morajo vodstva sekcij, klubov in društev na posebni seji obravnavati v podrobnostih celotno problematiko občnega zbora, odnosno konference, in sicer:

a) analizo dela za minulo obdobje;

b) plan dela za leto 1950;

c) sestavo novega vodstva sekcij, kluba, odnosno društva;

d) sodelovanje z množičnimi organizacijami, JA, ter organi ljudske oblasti;

e) organizacija konference, občnega zbora.

AD A) ANALIZA DELA:

Po prevzetih obveznostih, ki jih je sekcija, klub ali društvo sprejelo na zadnji konferenci ali občnemu zboru, je potrebno izvršiti obširno analizo o doseženih uspehih in napakah. Pri tej analizi morajo sodelovati prav vsi člani odborov, pritegniti pa je treba k sodelovanju tudi posamezne aktivne člane.

Kaj bomo ugotavljali in pripravili za poročilo na konferecah, odnosno občnem zboru kluba ali društva?

Uvodoma bomo najprej ugotovili, kako smo vzgajali naše športnike v novem socialističnem duhu, kakšen napredek smo tu dosegli, kako smo obravnavali vsakdanje aktualne politične probleme, zlasti vprašanje informbiroja, njegovih napadov na našo domovino, Partijo, pa tudi na našo fizkulturno organizacijo. Kakšne uspehe smo dosegli pri zatiranju klubaštva, nezdravih pojavov in nešportnih izgredov na igriščih, koliko je bilo kaznovanih igralcev, a koliko nagrajenih in pohvaljenih za uspehe in požrtvovalno delo. Kako smo povezovali fizkulturno politiko za omasovitev med delovnimi množicami v industriji in na vasi vzporedno s splošnimi prizadevanji naše Partije in ljudske oblasti za dvig delovne storilnosti in socializacijo naše vasi. Poročali bomo o stanju v posameznih športih, ki smo ga prevzeli na zadnjem občnem zboru in številčnem ter kvalitetnem napredku, ki smo ga izvršili. V tem delu poročila je potrebno podati točno sliko stanja, opremljeno in podprto s številkami in doseženimi rezultati. Posebno pozornost bomo posvetili temu, kako smo reševali kadrovsko vprašanje, koliko novih sodnikov, instruktorjev, pomočnikov smo vzgojili doma, ali v drugih tečajih. Propagandni referent bo pripravil poročilo o stvarnih merah propagande, ki so bile podvzete za popularizacijo športa, društev, s pomočjo člankov, diapozitivov, plakatov, razstav, predavanj in drugih ukrepov. Tudi finančnemu poročilu bomo posvetili vso pozornost ter ugotovili, kakšen odnos smo imeli do fizkulturne organizacije pri pobiranju članarine, odvajanju procentov od tekmovanj in prireditev, pri uporabljanju finančnih sredstev, kako smo štedili, upravljali premičnine — zlasti rekvizite, koliko smo jih sami izdelali, kako je bilo upravljanje nepremičnin in kakó smo izpolnili plan lokalnih gradenj. Kritičen pregled bomo napravili tudi nad upravnim poslovanjem, poročanjem nadrejenim forumom, dajanjem statističnih podatkov itd.

Končno analizo celotnega dela, kakor tudi finančnega poslovanja bo pa izrekel po zasledovanju poteka celotnega dela in končnega temeljitega pregleda celokupnega poslovanja sekcije, kluba ali društva, nadzorni odbor.

AD B) PLAN DELA ZA LETO 1950:

O planu dela so bila objavljena že podrobna navodila kakor tudi za sestavljanje planov za prihodnje leto. V tej zvezi bomo o planiranju navedli samo nekaj osnovnih navodil:

1. Plane za leto 1950 morajo sestaviti vse osnovne organizacije po enotnih načelih, tedaj vse sekcije, klubi in društva.

2. Forma planov je na vseh stopnjah enaka in obsega:

I. UVOD, II. KONKRETNE NALOGE:

a) vadba, kvaliteta in enakomeren razvoj športov;

b) kadri;

c) objekti in rekviziti;

d) propaganda;

e) koledar tekmovanj;

f) proračun.

III. Zbirni plan

(Ta del plana nimajo sekcije, vezani klubi, niti samostojni klubi, marveč pri osnovnih organizacijah samo SD in tista TD, ki imajo športne sekcije.) Zbirni plan športnih društev bo številčno združil naloge, ki jih bodo izvršile vse sekcije in vezani klubi, kakor tudi prikazal naloge, ki jih bo uprava društva sama izvršila.

3. O vsebini planov so objavljena podrobno navodila. Zapomniti si moramo pri planiranju tudi to, da planiramo vedno samo tisto, kar bomo sami neposredno izvršili.

C) SESTAV NOVEGA VODSTVA, SEKCIJE, KLUBA, ODN. DRUSTVA.

Pri sestavljanju predloga novega vodstva moramo biti najbolj vestni. Fizkulturne organizacije ne smemo smatrati za forum, kjer lahko prevzameš funkcijo, ne da bi bilo treba izvršiti naloge. Fizkulturno organizacijo moramo ozdraviti tako zvane »funkcionarske bolezni« — nihče ne sme biti v fizkulturni organizaciji samo predstavnik, marveč so vse funkcije delovna mesta, na katerih se je potrebno uporno boriti in vložiti vse sile za uspešen razvoj fizkulturne organizacije. Zato bo vsakdo, ki bo prevzel neko mesto v upravi sekcije, kluba ali društva, prevzel tudi obveze, da bo na tem mestu delal.

V tem smislu morajo pomeniti konference in občni zbori temeljit obračun z dosedanjim odnosom do dela v fizkulturni organizaciji, kakor tudi mobilizacijo novih, poštenih, predanih športnih delavcev v naše vrste.

D) SODELOVANJE Z MNOŽICNIMI ORGANIZACIJAMI, JA TER ORGANI LJUDSKE OBLASTI.

Občni zbori in konference morajo biti tudi sredstva za uvčvrstitev odnosov med našimi osnovnimi organizacijami in množičnimi organizacijami na terenu, organi ljudske oblasti in JA. Pri vseh problemih, zlasti težavnih, je treba iskati pomoč množičnih organizacij. Tudi pri izbiri kadrov za nova vodstva nam bodo pomagale. Vzajemna koordinacija dela v vseh vprašanjih konference in občnega zbora bo jamstvo za uspeh.

E) ORGANIZACIJA KONFERENCE IN OBCNEGA ZBORA.

Posebna komisija uprave društva, kluba ali sekcije naj izvrši tehnične priprave za čim bolj uspešno izvedbo konference ali občnega zbora, in sicer: izbor najprimernejše dvorane in njena okrasitev, mobilizacija vsega članstva za udeležbo s primerno propagando: plakati, razstavnimi izložbami, grafikoni, slikami, diapozitivi itd.

Občni zbori in konference se morajo vršiti v skladu z »Okvirnimi pravili športnih društev, klubov in sekcij«, objavljenimi v »Biltenu« št. 5—6 z dne 5. julija 1949.

Dnevni red konferenc in občnih zborov naj obsega:

1. otvoritev;
2. volitev delovnega predsedstva, verifikacijske komisije, kandidacijske komisije, zapisnikarjev in overovateljev zapisnika;
3. poročilo o delu;
4. plan dela za leto 1950;
5. diskusija o poročilih;
6. poročilo nadzornega odbora in predlog razrešnice;
7. poročilo verifikacijske komisije;
8. predlog kandidacijske komisije in volitve odbora — volitve delegatov za oblastno skupščino;
9. pohvale in nagrade;
10. slučajnosti.

Vsako društvo voli za oblastno skupščino najmanj enega delegata, a za vsakih novih začetih 200 članov po enega delegata. Na zaključku občnega zbora naj društva, klubi in sekcije sprejmejo tudi primerne resolucije. Vsa športna društva, klubi in sekcije, ki nimajo še novih pravil, naj sprejmejo na občnem zboru, odnosno konferenci, pravila.

Po izvršeni konferenci ali občnem zboru je treba poslati v roku 8 dni zapisnik, podpisan po zapisnikarjih in overovateljih zapisnika nadrejeni prvostopni fizkulturni organizaciji.

Vsa društva pa, ki bodo sprejela pravila ali spremenila pravila, pa tudi prilože pravila v treh izvodih, katere pošljejo Fizkulturni zvezi Slovenije v potrditev. Od teh zadrži en izvod FZS, en izvod potrjenih pravil prejme Oblastni fizkulturni odbor, a enega društvo.

Izvršni odbor FZS.

PO SLOVENIJI

Kakor vsako leto, tako so tudi letos celjske šole izvedle jesenski cross. Množično je bila zajeta šola za učence v gospodarstvu raznih strok, kakor tudi ekonomski tehnikum in gimnazije. Rezultati: MLADINCI OD 14 DO 16 LET: 1000 m: 1. Berglez Slavko, 2. Mramec Danilo, 3. Grilec Stanko. MLADINCI OD 16 DO 18 LET: 1500 m: 1. Bercko Herman, 2. Jančič Zoran, 3. Zeme Lado. CLANI 2000 m: 1. Dekleva Jože, 2. Novak Franc, 3. Zorko Lado.

MLADINKE OD 14 DO 18 LET: 800 m: 1. Bernard Anica, 2. Aubajter Marija, 3. Zorko Pija.

Med tekači je bilo precej talentov v atletiki ki bodo med seboj še tekmovali.

Ekonomski tehnikum, MLADINCI OD 14 DO 16 LET: 1. Sotošek Vlado, 2. Vrečar Jože, 3. Lopatec Anton; MLADINCI OD 16 DO 18 LET: 1. Kuštrin Vlado, 2. Bolha Dominik, 3. Ogrizek Albert. Člani pa so prišli vsi istocasno na cilj.

*

V Domžalah so fizkulturniki proslavili 30-letnico SKOJ-a. 22. t. m. so fizkulturniki okraja Kamnik organizirali štafeto, ki je obšla vsa večja naselja okraja ter drugi dan prinesla v Kamnik na festival pozdrave in resolucije krajevnih mladinskih organizacij in aktivov. V nedeljo pa so bile športne tekme v atletiki, odbojki in nogometu. Rezultati v atletiki so bili naslednji: **Mladinci: 60 m:** Zalokar (M) 8,7; **skok v daljino:** Kovač (D) 5,50; **krogla:** Tomašević (D) 11,72; **met kopja:** Kovač (D) 43,90; **skok v višino:** Zupan (M) 147 cm. **Mladinke: 60 m:** Kavčič (M) 9,9; **krogla:** Osredkar (D) 10 m; **skok v daljino:** Ogrinc (FA G) 3,80; **skok v višino:** Stele (K) 122; **met žoge:** Oblak (FA G) 22,25.

16. oktobra je bilo v Sempetru atletsko prvenstvo srednješolske mladine. Tehnični rezultati: višja gimnazija, **moški: tek 100 m:** 1. Gomilščak Julijan (Sempeter) 12 sek., 2. Zorzut Zoran 12,2; **tek 1000 m:** Tratnik Slavko (Postojna), 2. Cbekli Anton (Šempeter); **met krogle:** Muha Janko (P), 2. Dežjat Franc (Tolmin); **skok v višino:** 1. Muha Janko (P), 2. Zorzut Zoran (Sempeter); **skok v daljino:** Gomilšček Julij (Sempeter), 2. Muha Janko (P); **met kopja:** 1. Dežjat Franc (Tolmin), 2. Medvež Oton (P); **balkanska štafeta:** 1. gimnazija Sempeter, 2. gimnazija Postojna. **Zenske, višja gimnazija: Tek 60 m:** Logar Joža (Tolmin), 2. Manfreda Danica (T); **tek 800 m:** Humar Darinka (Sempeter) 3,01, 2. Mervin Pierina (Sempeter) 3, 4, 9; **skok v daljino:** 1. Lapajne Marija (T) 2. Manfreda Danica (T); **skok v višino:** 1. Rusbah Cvetka (T), 2. Sever Mara (P); **met krogle:** Grilanc Silva (Sempeter), 2. Kolenc Vera (T); **štafeta 4x60 m:** 1. učiteljišče Tolmin, 2. Postojna; **moški, nižja gimnazija: tek 100 m:** 1. Saksida Ernest (Sempeter), 2. Rutar Janko (T); **tek 800 m:** 1. Kemperle Ivan (T), 2. Troh Pavel (Idrija); **skok v višino:** 1. Logar (I), 2. Lisjak Srečko; **skok v daljino:** 1. Lisjak Srečko (Ilirska Bistrica), 2. Stergar Bogdan (T); **met krogle:** 1. Saksida Ernest (Sp), 2. Tretina Albin (T). **Nižja gimnazija, ženske:** 1. Ferfolja Jožica (Sp), 2. Skrbec Francka (Stari trg); **tek 500 m:** 1. Poljanec Mira (I), 2. Sinkovec Vida (Cerkno); **skok v daljino:** 1. Sinkovec Vida (C), 2. Ferfolja Jožica (Sp); **skok v višino:** 1. Skrbec Francka (Stari trg), 2. Poljanec Mira (I); **štafeta 4x40 m:** 1. Stari trg, 2. Cerkno.

NAVODILA ZA SKUPŠČINE TELOVADNIH DRUŠTEV

Centralni odbor Gimnastičkog saveza Jugostavije je odločil, da bo zvezna skupščina v prvi polovici leta 1950. Da bi osnovne organizacije sodelovale pri vseh odlokih, katere bo sklenila skupščina Telovadne zveze Jugoslavije, je potrebno izvršiti naslednje letne skupščine naših organizacij:

društvene in okrajne skupščine v mesecu novembru in decembru;

oblastne skupščine v mesecu jan. 1950.

Skupščine predstavljajo za naša vodstva veliko in važno nalogo. Celokupno delo na pripravljanju in sprovajanju skupščin se ne sme smatrati kot gola formalnost, skupščine se ne smejo organizirati na hitro brez pripravljenega materiala, dobrih referatov in — kar je najvažnejše — pri tem morajo sodelovati vsi člani in članice v društvu ali delegati osnovnih organizacij.

Letošnje skupščine telovadnih društev so posebno značilne zaradi tega, ker se od osnovanja naše organizacije nudi prvič možnost temeljito in solidno pretresti vsa vprašanja, od katerih je odvisen razvoj naše organizacije.

Da bi naloge naših društvenih skupščin bile jasne in pomoč višjih vodstev konkretna, je potrebno navesti nekoliko osnovnih problemov in izkušenj, ki jih ima naša organizacija doslej:

1. Naša društva še do danes niso povsod organizirala rednih ur fizkulture na bazi splošne telesne vzgoje. Nekatera naša društva so samo odbori, ki od časa do časa organizirajo samo množične prireditve, krose, štafete itd. Kako slabo smo v našem programu dosegli vsestranost, nam priča to, da letos ni niti eno društvo organiziralo zlete ali logorovanja, kar predstavlja pri nas tudi del programa, ki omogoča in bogati notranje življenje društva in formira močnejši društveni kolektiv.

2. Organizacijsko vprašanje je bilo v delu naših društev letos nerešeno v nekaterih osnovnih vprašanjih obstajanja in načina društvenega dela. Nepravilno pojmovanje fizkulturnih aktivov, telovadnih vodov in formiranja društev na teritorialnem principu, je onemogočalo večji in hitrejši razvoj naše organizacije.

Menimo, da fizkulturni aktivi lahko obstajajo samo v mestih, treba jih je razvijati in jim pomagati ter koristiti pri tem iniciativo in pomoč sindikata, predvsem v manjših podjetjih, državnih ustanovah, ljudskih odborih itd. O aktivih mora voditi brigo telovadno društvo na ta način, da jih pripravlja na tekmovanja in jih počasi vključuje v reden program telovadne organizacije. Dosedanja praksa je pokazala, da telovadna društva ne nudijo stvarno pomoč aktivom, niti ne po organizacijskih vprašanjih, še manj pa z materialno pomočjo. Zato je potrebno, da mestni odbori telovadne organizacije v sodelovanju s sindikalno organizacijo rešujejo ta vprašanja, kako in katera telovadna društva bodo vključevala aktive v društvo in za katere aktive se bo brigal direktno Mestni odbor. Perspektiva razvoja fizkulturnih aktivov pa je jasna, to je: z zagotovitvijo kadra in materialnih pogojev naj postanejo aktivi sčasoma telovadna ali športna društva. Sedaj je potrebno organizirati letne konference aktivov, kjer bodo sklenjene naloge za prihodnje leto.

Iz dosedanjega izhaja, da moramo naloge in odloke društvenih skupščin na kratko določiti takole:

1. organizirati redne ure splošne telesne vzgoje. Dvigniti vsestranost in raznovrstnost programa na višjo stopnjo ter dati največ važnosti organizaciji priprav za III. republiški zlet v letu 1950 ter vzporedno s tem razviti med člani propagando za II. savezni zlet fizkulturnikov leta 1951 v Beogradu. Pripraviti se za društvene prireditve in tekmovanja v letu 1950 na osnovi rednega dela v društvu, to je v okviru ur splošne telesne vzgoje.

2. Organizacijsko učvrstiti društvo na osnovi telovadnih kategorij. Posebno pozornost pa posvečati delu in vključevanju pionirjev v telovadna društva v povezavi s štabi pionirskih odredov. Učvrstiti društveno upravo s prostovoljnimi delavci ter pojačati odgovornost članov do nalog društva in nadrejenih vodstev.

3. Voditi dnevno borbo za pravilno vzgojo članov ne samo v fizičnem, temveč tudi v moralno političnem pogledu. To delo povezati z borbo naše Partije in našega naroda proti lažem in klevetam Informbiroja, ki hoče onemogočiti izgradnjo socializma v naši državi. Odgovor naših fizkulturnikov bo še povečano delo na razvoju ljudskega fizkulturnega pokreta in izgradnje naše organizacije.

Na temelju prednjih nalog menimo, da mora obsegati dnevni red naših skupščin v društvih v osnovi tri točke:

1. poročilo in analiza dosedanjega dela;

2. referat o nalogah in o planu dela v letu 1950;

Na temelju poročila in referata na skupščini bi moral plan dela za leto 1950 vsebovati naslednje:

a) program dela in prireditev v l. 1950;

b) razvoj organizacije -- plan dviga članov in prednjaškega kadra;

c) finančno-materjalni plan (finančno poslovanje in gradnje).

Skupščina mora prinesti več predlogov o sami izgradnji in strukturi telovadne organizacije, sistemu njenih prireditev, kakor tudi predlog o imenu naše Zveze. Vsako društvo mora v roku 7 dni dostaviti zaključke skupščine, plane dela in eventuelne predloge okrajnemu odboru, kateremu bo služil ta material za pripravo njegove skupščine, a razni osvojeni predlogi bodo poslani višjim vodstvom. V zvezi društvenih skupščin hočemo opozoriti še na nekaj vprašanj:

Vsa naša vodstva od okrajnih odborov naprej se morajo vpisati in aktivno sodelovati v enem telovadnem društvu.

Naša društva naj izmenjajo način dosedanjega imenovanja (TD Ljubljana I, II, III, IV. itd.) in naj dosedanje ozko gledanje po tem vprašanju ne onemogoča razvoja društva. Zato naj društva osvojijo imena kot n. pr.: TD Ljubljana — Tabor, TD Triglav — Šiška, TD Železničar itd. Imena lahko društva povzamejo tudi po tovarnah, kjer se društva ustanavljajo, n. pr.: TD Litostroj, prav tako se lahko povzamejo imena po poznanih prvoborite1jih, udarnikih, nadalje TD Mladost, TD Udarnik itd. Ostanejo pa tudi lahko društva po krajevnih imenih.

Na skupščinah naj se osnuje zletni fond za III. republiški zlet, da omogoči društvom izdatke ob priliki zleta za kroje, uniforme itd. Prav tako je potrebno na skupščinah pričeti z agitacijo za čim manjše uživanje alkohola in nikotina, posebno pri mladini, kar naj bo naloga društva v borbi za pravilno vzgojo svojih članov. Vsi funkcionarji in instruktorji glavnih, oblastnih in okrajnih odborov morajo prisostvovati vsaj na nekaterih društvenih skupščinah v mestu in na vasi. Zato morajo biti skupščine pravočasno javljene nadrejenim vodstvom. Prav tako bo centralni odbor neposredno pomagal pri organizaciji nekaterih društvenih skupščin, jih filmal in opisal v časopisju.

Pomoč za društvene skupščine je treba iskati tudi od mladinske, sindikalne in frontne organizacije.

Kolikor bodo društvene skupščine dobro pripravljene s predhodnimi posvetovanji na okrajih, toliko več imamo garancij za hiter in pravilen množičen razvoj telovadne organizacije.

Skupščine bodo morali polagati veliko pozornost na plane za 1950. leto. Ena najvažnejših nalog društev bo, da materialno omogočijo svojim članom redno telesno vzgojo. Na sliki je načrt enega najmodernejših telovadnih domov v Jugoslaviji, ki ga gradi TD Tolmin ponačrtih arh. Kuglača in ki bo gotov prihodnje telo.

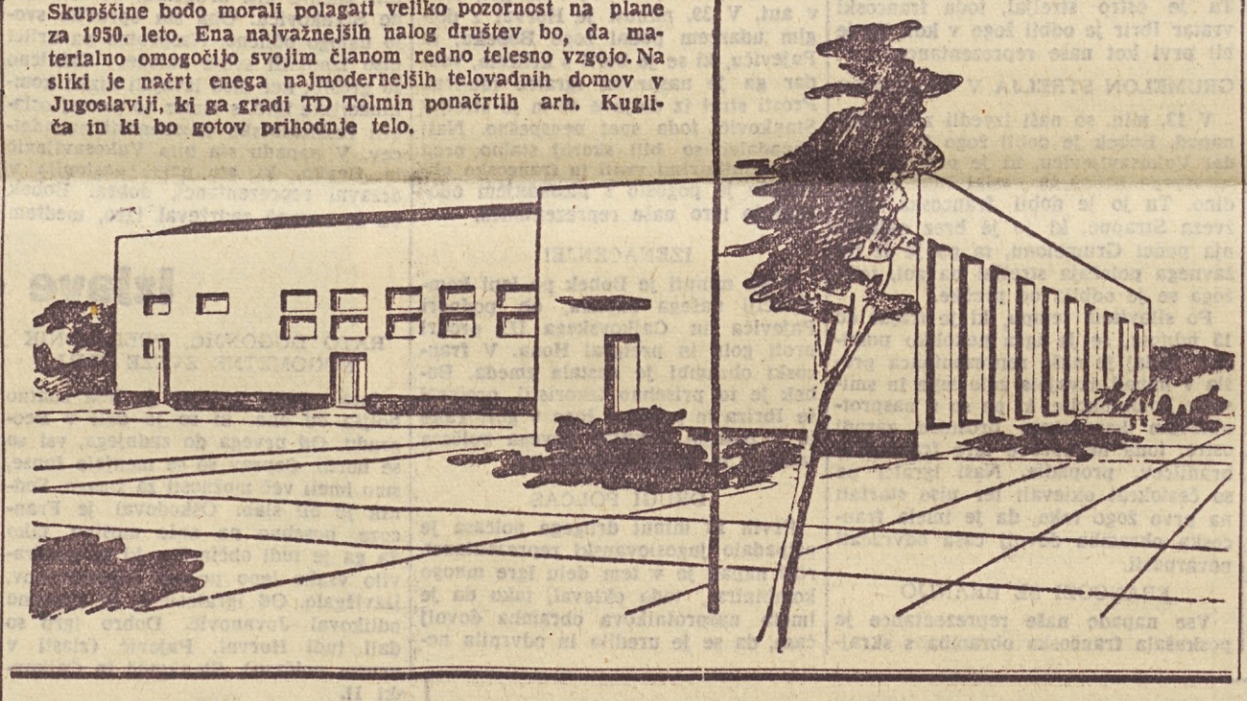

Skupščine organizacij Strelske zveze

Da se letošnje skupščine strelskih družin kakor tudi skupščine okrožnih, mestnih in oblastnih strelskih odborov čimbolje izvedejo, daje Izvršni odbor Strelske zveze Slovenije za vse skupščine naslednja navodila:

Skupščine naj imajo tale dnevni red:

1. začetek;
2. volitev delovnega predsedstva, kondicijske komisije, zapisnikarjev in overovateljev;
3. poročilo o delu organizacije in diskusije;
4. referat o bodočih nalogah in planu za leto 1950 ter diskusija;
5. poročilo nadzornega odbora;
6. volitve;
7. sklepi.

Pri poročilu o delu organizacije je treba točno analizirati vse uspehe in neuspehe, od prošle skupščine, oziroma ustanovitve do skupščine. Točno je treba formulirati, kaj je vzrok napak oziroma uspehov, kritično preceniti delo odbora, kakor tudi poedinih članov, oziroma osnovnih organizacij.

Pri sestavi plana za 1950. leto je potrebno posvetiti posebno pažnjo:

1. številčnemu razvoju družine (oz. organizacije v okraju);
2. gradnji primitivnih strelišč;
3. rednim treningom in tekmovanjem;
4. ekspeditivnosti pri pošiljanju poročil in odvajaiju članarine.

Izvolitvi novega odbora je treba posvetiti veliko pažnjo. V odbor je treba izvoliti ljudi z dobrimi moralno političnimi lastnostmi, ki imajo veselje do dela in strelskega športa.

Plan za leto 1950 naj bo realno sestavljen, odbor mora pri sestavljanju pregledati vse možnosti razvoja, kakor tudi težkoče, ki bi lahko ovirale razvoj organizacije v njihovim območju.

Vsi okrajni oziroma mestni in oblastni odbori so dolžni pošiljati svoje delegate, ki bodo prisostvovali skupščinam svojih podrejenih organizacij in jim z nasveti pomagati. Vso pomoč morajo dati družinam predvsem OSO-i in MSO-ji, ko te sestavljajo plane za leto 1950, kajti od pravilnega razvoja osnovnih organizacij zavisi splošen razvoj strelske organizacije v LRS.

Pri sestavi planov je treba določiti vse možnosti gradenj primitivnih strelišč tako, da bo imela vsaka večja družina svoje lastne strelišče, kjer se bo nemoteno treniralo, planirati pa je treba tudi vsa tekmovanja ter potrebe za leto 1950. Predvsem morajo OSO-i posvetiti pozornost ustanavljanju strelskih družin v indutrijskih centrih in pri KOZ, določiti pa morajo tudi vse možnosti razširitve organizacije. V svoje plane morajo vnesti vse organizacije spomladanski in jesenski cros, Titovo štafeto, partizanki marš, patrolni tek, na splošno morajo določiti predvsem osnovne organizacije, vse možnosti, kako bi uvedle v svoje delo več kulturnega in zabavnega življenja.

Skupščine se sklicujejo po naslednjih terminih:

1. družine morajo izvesti svoje redne skupščine najkasneje do 1. dec. t. l.;
2. okrajni in mestni strelski odbori do 20. decembra t. l.;
3. oblastni strelski odbori do 15. januarja 1950.

Strelske družine izvolijo za okrajno (mestno) skupščino po enega delegata na vsakih 10 članov.

Na okrajnih (mestnih) skupščinah pa se izvoli 6 delegatov in za vsako družino v okraju (mestu) še po enega delegata.

Pozivajo se vse strelske organizacije, da se takoj z vso resnostjo lotijo priprav za svoje skupščine, kajti z dobro pripravljenimi skupščinami lahko koristimo nadaljnjemu razvoju strelske organizacije.

Izvršni odbor Strelske zveze Slovenije.

Vprašanje prostih vaj v telovadni organizaciji

Že pred nekako tednom dni so se začele v Ljubljani prve predelave prostih vaj za leto 1949-50, ki so hkrati določene za III. republiški zlet. Ker tem prvim predelavam nekateri okrajni telovadni odbori ne posvečajo dovolj pozornosti, je prav, da smo si o vprašanju prostih vaj na čistem.

Na splošno je veliko govora o tem, da prostih vaj naša mladina ne ljubi in da te v glavnem samo zavirajo pritok mladine v telovadna društva. Ta očitek je docela točen, toda tega niso »krive« proste vaje, marveč naši vaditelji, ki njihovega pomena in namena niso pravilno tolmačili, niti jih niso pravilno uporabljali kot del splošne telesne vzgoje. Če govorimo o pravi liniji splošne telesne vzgoje, kakršna bi morala biti v vseh naših telovadnih društvih, potem ugotovimo, da so tu zastopane prvine vseh mogočih športnih panog v najrazličnejših oblikah. Tu so telovadne igre, tu so prvine iz odbojke, košarke, rokometa in tudi nogometa, akrobatike, vse do boksa, plavanja smučanja in kajpak tudi telovadbe na orodju. Vsem tem panogam je odmerjeno določeno mesto v uri splošne telesne vzgoje ki jo danes navadno kratko imenujemo »telovadba«. Toda nekaj je pri tem odločilno, da je treba v glavnem pri vseh teh panogah uporabljati samo osnovne prijeme, take, ki so zmogljivi vsakemu neizurjenemu mlademu fizkulturniku. Če torej vključujemo — ali bi vsaj morali vključevati — v redno vadbo osnovne prvine vseh športnih panog, pač ne more biti napak, če dodamo še nekaj gimnastičnih ali prostih vaj.

Cesto čujemo tudi da mnogi naši izkušeni strokovnjaki, ki delajo kot amaterski vaditelji v mnogih društvih, vse preveč uporabljajo proste vaje in tudi telovadbo na orodju. Res je, da se je pred leti v naših predvojnih telovadnih organizacijah polagalo največ pozornosti na orodno telovadbo in na proste vaje. Zavoljo tega smo bili v teh panogah znani kot mojstri širom sveta. Je pa tudi točno, da je bila mnogo kje že tedaj uvedena atletika, odbojka ali košarka. Zakaj? Zategadelj, ker je mladina to hotela. Če torej danes hoče nekaj več, in ji orodna telovadba ter samo proste vaje več ne zadoščajo, je dolžna, da si sama z večjo aktivnostjo v vaditeljskem delu, z večjim vključevanjem najboljših mladincev in mladink v redne vrste naših vaditeljev pribori tako obliko vadbene ure ki bo pristopnejša najširšim plastem mladine, tako obliko vadbe, kakršno napredna mladina želi in kakršno naša socialistična skupnost tudi podpira s sodelovanjem telovadne organizacije.

Kolikor pa se društvena telovadba bolj približa idealu, toliko bolj mora biti vaditelj izurjen, toliko več športnih panog mora vsak v osnovah obvladati. Zlasti je to pomembno v društvih, kjer nimajo opremljenih telovadnic in igrišč in je treba nuditi mladini panoge, za katere so dani v določenih krajih in v določenih letnih časih pogoji. Tako je vaditelj, ki zna samo odbojko ali košarko, prav tako slab, kakor tisti, ki slepo vidi ideal samo v svoji panogi in odklanja vse ostalo. Takega je potrebno poučiti, mu pomagati, ga poslati v tečaje, ne pa njegovo delo kritizirati od strani. Vseeno je tu ali je ta vaditelj nogometaš ali kar koli že. Važno je samo to, da ravna narobe in da mora svoje znanje izpopolniti ter najti trezno razumevanje prav za vse panoge, ki se goje pri nas.

Ker torej po programu Telovadne organizacije sprejemamo v redno delo kar več snovi, bi ravnali napak, če bi proste vaje kratkomalo izključili. Nasprotno, tudi prostim vajam moramo posvetiti primerno pozornost, toda v srazmerju z drugimi panogami. Za vse športe so strokovnjaki izračunali vrednost fiziološki učinek ob določenih pogojih na določeni del organizma itd. Kakšno vrednost imajo tedaj proste vaje? Vsekakor se človek pri njih razgiblje in tudi enakomerno okrepi. Pridobi občutek za ritem in skladno gibanje, kar je v nemali meri pogoj za vsako uspešno fizično storitev. Prične se zavedati svojih gibov in vse to ima silen pomen — če hočete — tudi za umsko raven posameznika.

V današnji socialistični stvarnosti pa je pri množičnih prostih vajah posebno pomembna podreditev posameznika skupnosti. Posameznik na množičnem nastopu ne pomeni ničesar, polno se uveljavi le kot član kolektiva. Močno pomembno je tudi dejstvo, da prav proste vaje omogočijo nastopanje vsem tistim fizkulturnikom, ki se zaradi svoje povprečnosti kot posamezniki nikjer ne morejo uveljaviti. In končno so proste vaje za danes še zmeraj najvažnejša snov, s katero morejo naše osnovne organizacije pokazati plod svojega dela v obliki množičnih nastopov. Hkrati so ti nastopi, ki se povsem razlikujejo od drugih množičnih tekmovanj, mogočno propagandno sredstvo za vključevanje novih množic mladine v fizkulturne organizacije.

Tako bomo torej proste vaje še gojili v okviru splošne telesne vzgoje. Le nekaj pri tem ne bomo pozabljali: v rednih vadbenih urah se bomo zamudili vsakokrat samo največ 10 minut pri prostih vajah. Prekiniti bo treba s prakso »mlatenja« prostih vaj po cele ure in to občajno samo zadnje tedne pred nastopi. Da pa je to izvedljivo, morajo okrajni vaditelji že sedaj poskrbeti, da se v društvih takoj pričnо baviti s prostimi vajami. Po drugi strani pa bo moralo tudi vodstvo Telovadne zveze letos in v bodoče oskrbeti in izdati proste vaje pravočasno ter jih izbirati glede težine tako, da bodo laže pristopne mladini.

Le na tak način bodo proste vaje dobile v naših društvih tisto mesto, ki jim po njihovi vrednosti pripada, hkrati pa ne bodo več neprijetno breme vaditeljem ter vadečim članom.

PO DOMOVINI

Srbija

BEOGRAD — Prvo atletsko tekmovanje po ligaškem sistemu v naši državi je bilo ekipno prvenstvo Srbije. Liga LR Srbije je veliko pripomogla k dvigu in razvoju atletike in pridobivanju novih talentiranih atletov v LR Srbiji. Sodelovalo je 18 moških in 15 ženskih ekip. Borba za prvo mesto v konkurenci ženskih ekip je bila med Pobedo iz Seute in Proleterjem iz Zrenjanina, med moškimi pa med Železničarjem (Beograd) in AK Beogradom. Po končanem tekmovanju je prvih pet moških ekip doseglo naslednje rezultate: 1. Železničar (Beograd) 36.396, 2. Beograd 34,681, 3. Žorka (Sabac) 34.313, 4. Crvena zvezda II. Beograd 34.247, 5. Napredak, Kruševac 31.170 točk; med ženskimi ekipami pa je prva Pobeda (Senta) 21.794, 2. Proleter (Zrenjanin) 17.964, 3. Sloga (Novi Sad) 17.560, 4. Žorka (Sabac) 17.328, 5. Železničar (Beograd) 15.980. Najboljši rezultati tekmovanja so bili naslednji: moški na 100 m — Čikoš (Proleter) 11.6; 400 m: Trifunovič (Bgd) 53.2; 1500 m: Krstič (Žel.) Beograd 4:16.4; 5000 m: Markovič (Žel) 16:15.4; višina: Petrovič (Žel) 170; daljina: Radovanovič (Bgd) 681; troskok: Radovanovič 13.6; krogla: Jelisijevič (Žel) 13.43; kopje: Stankovič (Crv. z.) 51.62; disk: Kolarov (Sombor) 45.05 in 4×100 m: Železničar 46.0; — članice 100 m: Marič (Žel) 13.6; 800 m: Bogdanovič (Žel) 2:43.8; višina: Jovanovič (Zorka) 140; daljina: Todorovič (Sloga) 455; krogla: Sabo (Pobeda) 10.41; disk: Homoja (Pobeda) 33.06; kopje: Plavšič (C. zv.) 31.24; 4×100 m: Mladi Radnik 57.08.

PRIŠTINA — Atletsko prvenstvo posameznikov kosovsko-metohijske oblasti je bilo obenem prvo večje organizirano atletsko tekmovanje v tem kraju. V prvenstvu so sodelovali tekmovalci Prištine, Peči, Prizrena, Trepče in nekaj posameznikov iz manjših mest. Najboljši rezultati so bili na 100 m: Kojič (Trepča) 11.7; 1500 m Parlič (Priština) 4:54.0; 5000 metrov: Binčevič (Jedinstvo) 15:36.2 in v štafeti 4×100 m Priština 48.2.

BEOGRAD — V drugem delu republiške boksarske lige Srbije so se vodile težke borbe v spodnjem delu lestvice. Do konca so preostale še tekme med Železničarjem (Beograd) in Dinamom (Pančevo), ki ne bodo spremenile vrstnega reda na tablici. Najboljšo organizacijo tekmovanja sta imeli Podrinje (Sabac) in Edjšeg (Novi Sad). Tablica prvenstva je naslednja:

Edjšeg	10	8	1	1	91:69	17
Podrinje	10	6	2	2	101:53	14
Jedinstvo	10	6	2	2	87:67	14
Sloga	10	5	0	5	84:71	10
Železničar	9	3	1	5	70:59	7
Srem	10	3	1	6	60:104	7
Metalac	10	2	1	7	75:81	5
Dinamo	9	1	1	6	43:91	3

RAKOVICA — Več sto mladih delavcev industrije motorjev v Rakovici so aktivni fizkulturniki. Delavci igrajo košarko, odbojko, tenis, nogomet, so zelo dobri atleti, boksarji in rokoborci, ter dosegajo dobre uspehe v tekmovanju z drugimi kolektivi. S prostovoljnim delom so zgradili nogometno igrišče. Najaktivnejši člani so učenci v gospodarstvu. Na zadnjem občnem zboru društva so se člani obvezali, da bodo do 1951. leta zgradili moderen stadion za 20.000 gledalcev.

Hrvatska

ZAGREB — V organizaciji jesenskega crossa so doslej dosegli najboljše rezultate telovadna društva V. in VII. rajona, ki sta presegla svoje obveze: v petem rajonu je teklo 3636 fizkulturnikov (obveza 2000), v sedmem pa 1600 (obveza 1000). Pionirske organizacije so nasopile na crossu z 9408 pripadnikov, kar je za 592 manj od obveze. Zelo dobre rezultate so dosegla telovadna društva: I. rajon 5420 (obveza 5500), III. rajon: 1461 obveza 1800), VI. rajon 2444 (obveza 3000), II. rajon 1954 (obveza 3000), IV. rajon 947 (1450), »Rade Končar« 327 (500). Od športnih društev je doslej le Dinamo presegel svoje obveze. Namesto 150 članov (obveza) je teklo 161 članov. Kvalitetni cross, na katerem bodo sodelovali najboljši tekmovalci posameznih zagrebških društev, bo 30. oktobra.

VARAŽDIN — V okviru proslave 20-letnice varaždinske Slobode je bil varaždinski nogometni turnir, na katerem so nastopile ekipe Mladosti in Jedinstva iz Zagreba ter domači društvi Tekstilac in Sloboda. V finalni tekmi je Tekstilac premagal zagrebško Jedinstvo z 1:0.

ZAGREB — V okviru rokometne lige sta bili odigrani dve tekmi, ena v Zagrebu, druga pa v Splitu. V Zagrebu je »Zagreb« premagal Virovitico z visokim rezultatom 17:1 (6:0), a v Splitu je Lokomotiva premagala Split z 10:4 (6:3).

ZAGREB — V Zagrebu je gostovala ženska odbojkaška ekipa Ljubljane. Enotnosti, ki je pred kratkim postala državni prvak. Enotnost je odigrala dve prijateljski tekmi z ekipama Mladosti in Naprijeda ter v obeh tekmah zmagala. Rezultati: Enotnost : Mladost 2:0, (15:9, 15:5); Enotnost : Naprijed 2:0 (15:1, 15:3). — Enotnost je na gostovanju nastopila v tejle postavi: Breskvar, Magušar, Zore, Završnik, Zupan in Vadnal.

Makedonija

SKOPLJE — V Ljudski republiki Makedoniji ustvarjajo temelje za razvoj smučarskega športa. Pred kratkim je bila končana moderna vzpenjača, največja v naši državi, sedaj pa dokončujejo dela na 50 m skakalnici na Popovi Šapki. To je obenem tretja skakalnica v zimsko-športnem središču Makedonije.

SKOPLJE — V prvem kolu kvalifikacijskih tekem za vstop v nogometno ligo Makedonije sta bili dve tekmi. Tekstilac in Kožuf sta igrala enodločeno 1:1 (1:0), Pitu Guli je premagal Pljačkovico s 3:1 (0:0).

TETOVO — V Tetovu je bil velik atletski miting, na katerem je sodelovalo 106 atletov. Od teh je bilo 41 delavcev, 45 srednješolcev ter 20 mladink iz tetovskih srednjih šol. Tekmovanju je prisostvovalo več kot 500 gledalcev. Organizacija tekmovanja je bila dobra, toda doseženi rezultati so bili slabi, ker je večina atletov začela trenirati šele letos.

Bosna in Hercegovina

SARAJEVO — V dvorani sarajevskega doma kulture je bil namizno teniški turnir Mladosti, na katerem so sodelovali tudi člani Romanije, Sarajeva, Milicionarja, Bosne, Tempa in Banoviča. Tekmovalci z drugih republik iz tehničnih razlogov niso sodelovali. V ekipnem tekmovanju moških je zasluženo zmagala sarajevska Mladost. Finalno tekmovanje med ekipami Mladosti in Milicionarja je bilo najbolj zanimivo na turnirju. V odločilni tekmi pri stanju 4:4 so se sestali Vrebac (Milicionar) in Zulejkić (Mladost). V zelo lepi igri je Zulejkić sigurno zmagal. V ekipnem tekmovanju žensk je sigurno zmagala ekipa Romanije.

SARAJEVO — V propagandnem tekmovanju, na katerem so razen domačih sodelovali tudi tekmovalci in atleti Partizana in Crvene zvezde iz Beograda, so bili doseženi zelo dobri rezultati. Največji uspeh je dosegel član Partizana Brnad, ki je pretekel 100 m v 10.9 sek. Tudi v skoku v daljino je Brnad dosegel dober rezultat (708 cm). Žerjal je vrgel disk 47.13 m, Krupalija pa kroglo 14.70, a Jankovič je tekel 800 m 2:00.1.

SARAJEVO — Na skupščini mestnega telovadnega odbora Sarajevo so bili izneseni uspehi in pomanjkljivosti v delu telovadne organizacije. Na spomladanskim crossu je sodelovalo 17.000 fizkulturnikov, na izgradnji novega stadiona 15 fizkulturnih brigad ter pri drugih akcijah več tisoč sarajevskih fizkulturnikov. Na skupščini so delegati sprejeli obvezo, da bo v jesenskem crossu sodelovalo 18.000 članov telovadnih društev mesta Sarajeva.

Po državnem prvenstvu v partizanskem Maršu

IZREDNO SLABO organizirano tekmovanje

22. oktobra je bilo v Bosanski Dubici na Kozari državno prvenstvo v partizanskem maršu. Tekmovanje se je začelo ob 11.30 iz mestnega parka, a tekmovale so ekipe LR Srbije in Narodne milice iz Zagreba in Beograda. Proga je vodila tekmovalce po slavnih mestih v zgodovini naše osvobodilne borbe. Vprašanje prvega mesta je bilo rešeno na 32 km, ko se je moštvu Srbije uspelo oddvojiti ter obdržati vodstvo vse do cilja. Čas 4:08.00, ki ga je doseglo moštvo Srbije v sestavi Bosanac, Glogonjac, Kusturin, Andjelković in Radosavljević je precej dober rezultat. Ekipa glavne uprave Narodne milice Jugoslavije je bila druga s časom 4:17.00, a ekipa uprave Milice iz Zagreba tretja s 4:50.00.

Letošnje državno prvenstvo v partizanskem maršu je za nami. Med športno publiko ni zbudilo nobenih komentarjev kot se je to dogajalo lansko leto. Tekmovale so same tri ekipe in vprašamo se, kje leži prav za prav neuspeh, kje so napake v organizaciji, zakaj ni bilo skoraj nobene propagande za to tradicionalno atletsko prvenstvo, ki bi morala biti prav za prav velika manifestacija. Organizatorji so v Dubici prekosili tudi najbolj pesimistična pričakovanja. Tekmovanje ni bilo niti pripravljeno, še več, o kakšni organizaciji ni bilo ne duha ne sluha.

Ekipa Narodne milice je prispela na mesto tekmovanja že nekaj dni poprej in se je na lastne stroške nastanila v edinem hotelu Bosanske Dubice. Čakala je organizatorje tekmovanja. Moštvo LR Srbije je prispelo v petek zvečer. Ker jih na postaji nihče ni čakal, so atleti begali po mestu in iskali večerjo in prenočišče. Seveda ni bilo preskrbljeno ne za eno ne za drugo. Tako so tekmovalci dva dni pred težko tekmo prenočevali v neki restavraciji na stolih in klopeh.

Drugi dan so tekmovalci ugotovili, da razen njih in njihovega vodstva ni v Bosanski Dubici nikogar, ki bi bil zadolžen za organizacijo tekmovanja. Fizkulturne organizacije v Bosanski Dubici niso vedele, ali bo tekmovanje sploh izvedeno, ker je bilo že večkrat preloženo. Tako se je čakalo do samega dne tekmovanja in nihče ni ničesar ukrenil.

Ko so videli, kakšna je situacija, so se tekmovalci in vodstvo ekip odločili, da bodo tekmovanje organizirali sami. Prevzeli so dolžnosti sodnikov in vodstva tekmovanja. V zadnjem trenutku se je rešilo ono, kar se je še dalo rešiti. Na srečo so neki tekmovalci LR Srbije poznali progo še od lanskega leta, a ljudska oblast jim je dala na razpolago kamion in eno kolo za spremstvo. Po 18 km pa se je kamion, ki je nosil okrepčevalnico, pokvaril in tekmovalce je spremljalo samo še kolo.

Seveda ni bilo za tekmovanje nobene propagande in v vaseh, kjer so lansko leto pozdravljali tekmovalce s slavoloki, cvetjem in zastavami, letos ni bilo niti enega gledalca, razen tistih ljudi, ki so bili slučajno na cesti.

Jasno je, da se s takim tekmovanjem samo rušijo tradicije partizanskega marša. Na Kozari, v kraju, ki je preživel mnogo slavnih dni v dveh narodno-osvobodilne borbe, je bilo prvenstvo v partizanskem maršu zelo popularno. Lansko leto je izzvalo ogromno zanimanje med ljudstvom, letos pa je doživelo prvenstvo popolen neuspeh. Po končanem tekmovanju so ljudje zahtevali, da se tudi nadaljnja tekmovanja vrše prav v Bosanski Dubici, da pa zahtevajo boljšo organizacijo, ki ne bo vedla do rušenja tradicije partizanskega marša in spominov na slavne dni borbe proti okupatorju.

Največ krivde za to neuspelo tekmovanje nosi Atletska zveza Jugoslavije in Atletska zveza Bosne in Hercegovine. Zavoljo malomarnosti teh zvez je bilo tekmovanje že dvakrat odloženo, tretjič pa je pretrpelo popoln neuspeh. Pri vsem tem pa je treba pohvaliti tekmovalce LR Srbije, ki so hoteli, da se tekmovanje izvrši na vsak način in, da se tako vsaj nekoliko reši nastala situacija. Po 14 urah vožnje z vlakom so spali v kavarni na stolih in klopeh, vendar so kljub temu tekmovali in tudi pod takšnimi pogoji — zmagali.

Dva prizora iz tekme zvezne košarkaške lige med Železničarjem (Lj) in Jedinstvom (Zgb), ki se je končala z zmago Železničarja 48:38.

Kratke športne vesti

V Mariboru je bil 23. oktobra okrajni jesenski cross za mladince in članstvo. Crossa se je udeležilo 130 fizkulturnikov, članov TD in FA. Rezultati so bili naslednji: Mlajši mladinci: 1. Kert, 2. Hanže, 3. Gašperič; starejši mladinci: 1. Sober Drago, 2. Kožuhar Anton, 3. Petrovič. Mladinke: Gradišnik Stefka. Člani: Gradišnik Srečko, Bruder Karel, Stegar Franc. Članice: Pernek Vera, Pernek Betka, Božič Slava.

•

Na Rakeku je bilo v nedeljo 23. t. m. namizno-teniška tekma med Rakekom in Železničarjem iz Sempetra. Po zanimivi igri je zmagal Rakek z rezultatom 5:4.

•

23. oktobra je bila v Ptuju velika ocenjevalna vožnja motorjev. Tekmam je prisostvovalo okoli 1500 gledalcev, ki so vzdolž cele proge burno pozdravljali tekmovalce. Poudarjati moramo, da organizacija ni bilo dobra, in vsled tega je prišlo do manjše nesreče. Reditelji so namreč svojo dolžnost malomarno opravljali. Rezultati so naslednji: **prikolice**, 600 ccm: 1. Madžarič, 2. Bojanovič (Ptuj), na motorju 350 ccm, 3. Meško (Ptuj) na motorju 98 ccm in 4. Vesenjak (Ptuj) 600 ccm s prikolico.

•

V nedeljo 23. t. m. je bila v Ptuju prvenstvena tekma v kegljanju med SSD Železničarjem I in II ter TD Ptuja I in II. Rezultati: TD Ptuj II : SSD Železničar 178:159, TD Ptuj I : SSD Železničar I 192:169.

•

V Beltincih je društvo Prekmurje organiziralo kolesarsko tekmovanje okraja Murska Sobota. Organizacija tekmovanja je bila vzorna. Tekmovalo pa je 11 skupin. Rezultati tekmovanja so bili naslednji: **400 m:** 1. Virag Anton, 2. Sukić Ludvik, 3. Cepič Janez; **800 m, ženske:** 1. Horvat Agica 2. Vlahović Bogdana in 3. Lipič Rozalija; **pionirji, 800 m:** 1. Erjavec Vlado, 2. Fras Alojz, 2. Puklavec Alojz; **mladinci II, skupina 800 m:** 1. Jug Drago, 2. Stanko Stanislav in 3. Mujdrica Stefan; **mladinci, 10 krogov — 8 km:** 1. Zalig Jože, 2. Ašenbrener Lado, 3. Zorko Ivan; **pionirji 2400 m:** 1. Kotar Ignac, 2. Mlinarič Stefan, 3. Stres Janez; **mladinci 3200 m:** 1. Virag Karel, 2. Mataić Stefan, 3. Baligaš Jože; **turisti 2400 m, ženske:** 1. Virag Marija, 2. Geld Elizabeta; **mladinke, 2400 m:** 1. Skafar Marija, 2. Litar Zinka, 3. Skalič Darinka; **mladinke 3200 m:** 1. Pozdevec Anastazija, 2. Zorko Ana, 3. Vereš Berta; **turisti 4800 m:** 1. Zalik Jožef, 2. Gruškovnjak Martin, 3. Gomboša Stefan.

MARIBOR je središče težke atletike v Sloveniji

Razne mednarodne cirkuške skupine, ki so po letu 1920 večkrat prihajale v Slovenijo, so imele v svojih vrstah tudi rokoborce. Povsod so pozivali ljudi iz publike, naj se borijo z njimi za nagrado, ki jo bo dala uprava skupine. Zdravi moški med gledalci so z zanimanjem gledali borbe v cirkusu, spremljali so vsak gib teles, opazovali napake in tehnične prijeme in vse, kar so videli novega, prenašali v dvorano, kjer so se že 1926 leta prvič začeli zbirati slovenski rokoborci. SK Svoboda je bilo prvo društvo, ki se je začelo baviti s težko atletiko, v prvi vrsti z rokoborbo.

Od vseh disciplin težke atletike je rokoborba postala popularna edino v Mariboru. Prav tako imajo pa tudi za dviganje uteži in boks najbolj hvaležno publiko ravno v tem industrijskem centru. Tu se je vzgajalo veliko število tekmovalcev, ki delajo za razvoj rokoborbe, tu so doma republiški prvaki skoraj v vseh kategorijah.

Prvo državno prvenstvo leta 1928 v Sloveniji je pokazalo, da je rokoborba pri nas šele v razvoju. Naši tekmovalci se niso uvrstili na prva mesta, povsod so zmagali Hrvati. Tekmovalci pa kot so: Sotlar, Tičar, Gorjanc, Fišer, Verboš in Pihler so se pojavili šele kasneje. Dvignili so rokoborbo na veliko višino. Ne samo v naši državi, temveč tudi v inozemstvu so tekmovali. Intenziven trening in dobra šola sta jim prinesla uspehe. Vendar pa je Maribor kot center težke atletike, posebno pa rokoborbe, ostal vodilno mesto v Sloveniji. Vsako prvenstvo v Mariboru gleda na tisoče gledalcev in o vsakem tekmovanju so še dolgo za tem govorili kot o največjem športnem dogodku.

V Sloveniji vlada veliko zanimanje za rokoborbo. Glede na to bi bilo lahko število tekmovalcev mnogo večje. Pomanjkanje rekvizitov, posebno pa blazin, preprečuje pravilen in množičen razvoj rokoborbe. Malo katero društvo si lahko nabavi drage blazine. V Ljubljani trenira v obeh društvih, ki goje težko atletiko — Krim in Železničar, samo deset rokoborcev. V Mariboru pa redno prihaja na treninge okrog 20 tekmovalcev. Razen prvaka v bantam kategoriji, Jenka, ki je obenem prvak iste kategorije v dviganju uteži, so vsi ostali republiški prvaki Mariborčani. To so Anžel, mušja kategorija, Jezernik in Tišlar — peresnolahka, Babič in Vobič — lahka, Srnko — welter, Verbošt in Blatnik — srednja, Fišer — poltežka in Pihler — težka kategorija.

Največja aktivnost za dosego množičnosti rokoborbe razvija prvak težke kategorije Pihler, ki je ustanovil podružnico Železničarja pri Sv. Lenartu, kjer sam trenira mlade kadre v rokoborbi.

Novo centralno zimsko strelišče v Mariboru

Stevilo strelskih družin v Mariboru je v zadnjem času narasio na 24, kar pomeni 500 % napram stanju lanskega leta. V teh strelskih družinah je včlanjenih že 2300 aktivnih strelcev. Večina novoustanovljenih strelskih družin pa nima niti primernih prostorov za vadbo, niti dovolj kadra, ki bi bil sposoben strokovno vzgajati nove strelce, kar je nujno potrebno.

Mestni strelski odbor se je zaradi tega odločil, da postavi novo centralno strelišče za zimsko sezono za strelce z zračno puško.

Strelišče je v telovadnici osnove šole na Gosposvetski cesti. Urejeno je za streljanje z zračno puško na razdaljo 10 m in ima 10 tarč. Je zelo moderno in praktično. Da strelci lahko vadijo tudi zvečer, ima posebne svetlobne naprave. Vsaka tarča ima svojo žarnico. Poleg tega pa je omogočeno še zaradi posebnih ciljnih priprav hitro odvijanje tekmovanja mnogih strelcev

Strelišče je namenjeno v prvi vrsti pionirjem in mladincem. V njem pa bodo trenirale tudi vse strelske družine, ki še nimajo lastnih prostorov V tem strelišču bodo tudi tečaji za strelske instruktorje in vse tekme v zimski sezoni.

Največ zaslug za ureditev tega modernega strelišča ima tov. Bukovnik sekretar MSO. Tovariš Bukovnik je zelo požrtvovalen delavec in njegovemu trudu je pripisati, da se je strelska organizacija v Mariboru tako zelo razširila in pa tudi kvalitetno napredovala.

O ZNANIH ŠPORTNIKIH

Marko Račič — doslej najboljši slovenski tekač na 400 m

Po osvoboditvi je bil član vseh državnih atletskih reprezentanc

Bilo je na prvih atletskih tekmovanjih l. 1937, ko se je Marko Račič pojavil med najboljšimi mladinskimi sprinterji Ljubljane in Slovenije. Že na prvi pogled je bilo opaziti, da ima sicer mali, toda dobro razviti tekač takratne Ilirije pogoje, da se razvije v prvorazrednega sprinterja. Čeprav je zelo hitro napredoval in se uvrstil že naslednje leto z rezultatom 11,2 sek. med najboljše tekače Jugoslavije, je moral še nekaj časa ostati v senci najboljših, ker je bila ravno takrat v državi kopica izvrstnih sprinterjev. Bil je že isto leto kandidat za člana štafete 4×100 m v državni reprezentanci na balkanskih igrah v Beogradu. Toda na izbirnem tekmovanju je za nekaj centimetrov izpadel. Tudi naslednje leto mu še ni uspelo postati državni reprezentant, kar je bila nedvomno njegova največja želja, bil pa je postavljen vsaj kot rezervni tekmovalec.

LETA 1940 KONČNO V DRŽAVNI REPREZENTANCI

Marko je še naprej vneto treniral, marljivo študiral učiteljišče in se pripravljal za važna tekmovanja. Leta 1940 mu je končno uspelo, da se je uvrstil med najboljše v Jugoslaviji na 100 in 200 m. Jeseni je najprej uspel premagati v Celju takrat najboljše slovenske in zagrebške sprinterje v času 10.8 sek., kar je bilo le eno desetinko sekunde slabše od državnega rekorda, tako, da je bil določen v državno reprezentanco na balkanskih igrah v Carigradu, kjer je bil na 100 m peti, na 200 m pa celo tretji. Njegovi najboljši predvojni rezultati na 100 in 200 m so bili:

	100 m	200 m
1937	11,8	24,1
1938	11,2	23,7
1939	10,9	23,5
1940	10,8	22,7

PRAVI USPEHI ŠELE PO OSVOBODITVI

Doba okupacije, ko je opustil tekmovanje, je tudi na njem pustila posledice. Prvi njegovi povojni nastopi niso bili ravno ohrabrujoči, posebno kar se tiče teka na 100 m. Boljše je bilo vsekakor na 200 m, kjer je celo osvojil državno prvenstvo, čeprav v razmeroma slabšem času 23,2 sek. Takrat se je splošno mislilo, da je Račič s svojimi za sprinterja visokimi 26 leti šel h koncu svoje športne kariere. Morda bi tako tudi bilo, posebno če bi poslušal glasove okoli sebe, vendar pa je bilo za njegovo nadaljnje uspehe odločilnega pomena, da je vstopil jeseni istega leta v beograjski institut za fizkulturo, v katerem je kmalu zopet pridobil sile za bodoča tekmovanja.

OD LETA 1944 NASTOPA ZA CDJA PARTIZAN

Kmalu po končanem študiju je vstopil v CDJA Partizan, kjer so se s specialnim treningom začele šele razvijati njegove sposobnosti do neslutene višine. Vsekakor je za leto 1947 pomenilo, skoraj bi rekli, senzacijo, da je začel sprinter Račič tekmovati v teku na 400 m, to je na progi, ki so jo takrat pri nas še mnogi imeli za »srednjo progo«, zaradi česar so sklepali, da je z njim sedaj konec prav zares in da se pač oprijema zaradi neuspehov na 100 m te rešilne bilke. Prišlo pa je zopet čisto drugače. Uspehi so se vrstili drug za drugim, pa tudi rezultati so postajali vse boljši, za njegova leta koraj neverjetni. Ni dolgo trajalo, ko je leta 1948 zlezel pod famoznih 50 sekund na 400 m in letos celo v ostri borbi na dvoboju Švica : Jugoslavija postavil rezultat mednarodne vrednosti 49.0 sek., poleg tega pa je dosegel tudi izvrsten rezultat 22,1 sek. na 200 m. Po vojni je osvojil 8 državna prvenstva in tekmoval na vseh meddržavnih nastopih, poleg tega pa tudi leta 1946 na evropskem prvenstvu v Oslu in lani na olimpijskih igrah.

KOLIKO LET ŠE?

Po vsem tem se upravičeno sprašujemo, koliko let bo še tako uspešno tekmoval, pa tudi, ali mu bo uspelo doseči še boljše rezultate? Prav natanko je na kaj takega težko odgovoriti, vendar vam bi sam gotovo dejal — če bi ga vprašali — da še ne misli nehati!

Njegovi najboljši povojni uspehi so naslednji:

	100 m	200 m	400 m
1945	11,2	23,2	—
1946	10.9	22,4	—
1947	11,1	22,6	50,7
1948	11,2	22,6	49,8
1949	11.0	22,1	49,0

Marko je sedaj star 29 let, ko bo pa začel drugo leto s tekmovanji na tekališču, jih bo imel že 30. Spričo njegove železne volje in vestnega treninga pa to zanj ne pomeni negativnega, ampak mu telesna dozorelost omogoča doseči še večje uspehe, kar mu tudi iskreno želimo! Zdeno V

15 letna Nizozemka Wielema nova svetovna nada v hrbtnem plavanju

15-letna nizozemska plavalka Gertje Wielema, ki ima na 100 m hrbtno — 1:12,8 — letošnji najboljši čas na svetu, je pred kratkim dosegla nov nizozemski rekord na 400 m hrbtno s časom 5:28,0. Ta čas je za več kot 10 sekund boljši od svetovnega rekorda Danke Ranhild Hveger, ki ga je dosegla leta 1941 s časom 5:38,2.

Rezultat Wieleme na 400 m hrbtno pa ne bo registriran kot oficielni svetovni rekord, ker od letos naprej mednarodna plavalna federacija FINA ne registrira več svetovnih rekordov na 400 m hrbtno.

Na 400 m je Wielema preplavala prvih 100 m v 1:16,4, 200 m v 2:38,6, 300 m 3:59,3. Njen vmesni čas na 200 m je za 2 desetinki sekunde boljši od svetovnega rekorda njene rojakinje Cor Kint iz leta 1939 z 2:38,8. Vendar čas na 200 m ni bil oficielno merjen s 3 uramI kot je to predpis za vsak rekord, in tako ne more biti priznan.

Kljub temu pa lahko smatramo, da bo svetovni rekord na 200 m hrbtno kmalu oficielno v rokah mlade Nizozemke, če pomislimo, da je že sedaj postavila boljši čas samo na vmesni progi. Geertje Wielema predstavlja nedvomno veliko nado v hrbtnem plavanju Njen rekord na 400 m hrbtno 5:28,0 lahko primerjamo z moškimi in videli bomo, da je le 6 držav na svetu, ki imajo boljše moške rekorde od rekorda 15-letne Nizozemke. Poglejmo moške državne rekorde na 400 m hrbtno!

ZDA 5:03,9, Stack,
Francija 5:05,6, Pirolley,
Anglija 5:12,3, Hale,
Švedska 5:15,9, Borg B.,
ZSSR 5:21,0, Belkovski
Nemčija 5:21,8, Schlauch,
Japonska 5:30,3, Kijokama
Brazilija 5:36,2, Nunes,
Madžarska 5:36,6, Galamboš,
Norveška 5:36,9, Karelsem
Avstrija 5:39,2, Koppelstätter.

Primerjava s temi moškimi rekordi nam pokaže visoko vrednost tega rezultata, ki ga lahko smatramo za največji uspeh ženskega uveljavljanja v športu. To je rezultat, kjer se je ženska najbolj približala meji zmogljivosti moškega. Vendar moramo poleg tega upoštevati še, da je Wielema šele v razvoju svojih plavalnih sposobnosti in da je letošnje leto šele prvo leto njenih mednarodnih izkušenj. Vsekakor lahko iz rekorda 15-letne Wieleme zaključimo, da bo v prihodnjih letih igrala važno vlogo v mednarodnem ženskem plavalnem športu.

Zakaj mednarodna srečanja?

Vprašujemo se zakaj organizirajo posamezne države medsebojna srečanja in tekme v vseh športih. Naše mnenje je naslednje: šport služi k zbližanju dveh držav; v tekmovanjih si športniki raznih narodnosti merijo svoje moči, se učijo od tekmovalcev drugih držav in se dosegajo rezultati in uspehi svetovne vrednosti.

To pa vsekakor ni mnenje plavalne federacije Južne Afrike, ki bi na naše ugotovitve odgovarjala s trikratnim podčrtanim »neee!« s tremi klicaji na koncu. »To še zdaleka niso razlogi, zaradi katerih se organizirajo mednarodna tekmovanja. Glavna stvar v mednarodnih srečanjih so denar, dobiček, profit!! — Finančna stran srečanja, a vse ostalo nas briga toliko, kot lanski sneg.«

Pred takimi ugotovitvami so morali kloniti tudi funkcionarji nizozemskega plavalnega športa...

Stvar je bila ta: Plavalna zveza Južne Afrike je prosila nizozemsko Plavalno zvezo za mednarodno plavalno srečanje, ki naj bi bilo v Johannesburgu. Nizozemci so pristali sre-

čanju je bil določen termin — na kratko — Nizozemci bi morali samo še odpotovati. Pred odhodom pa je zbolela odlična plavalka in olimpijska zmagovalka Katrin Harupp. Nizozemci so javili v Južno Afriko, da bodo prišli brez nje. Južnoafrikanci pa so takoj odgovorili: »Če bi Haruppove ne bilo v nizozemski reprezentanci, bi prireditev finančno ne uspela. Prosimo vas, da ne pridete.«

Da, prav zares. Pred takimi dokazi moramo kloniti. Denar, dobiček in profit so najvažnejše, a ne prisrčni, prijateljski odnosi in športno sodelovanje med dvema narodoma.

Naročajte se na Polet!

Profesionalci v deželi amaterjev

Bivši smučarski prvak Švedske, znameniti Alfred Dalquist je nedavno objavil svojo knjigo o smučanju, v kateri je obtožil sam sebe poleg ostalih švedskih smučarskih prvakov. Povedal je, da je bil on sam pa tudi ostali navaden profesionalec. Ta knjiga je dvignila v Švedski mnogo prahu in izgleda, da bo škandal v zvezi z njo še večji kot je bil takrat, ko so diskvalificirali znamenitega tekača Haegga. Nič čudnega, ker če so najboljši smučarji profesionalci, če so profesionalci najboljši atleti, itd., kdo pa še ostane v Švedski amater? In ravno v Švedski, ki se stalno poziva na čisti amaterizem!

Po velikih uspehih so se igralci Hajduka vrnili v domovino

Največja turneja nekega nogometnega moštva v vseh časih se je končala s povratno tekmo Hajduka proti reprezentanci zahodne Avstralije. Tekma je bila odigrana v Pertu in se je končala z zmago Hajduka 13:1. Igralci našega Hajduka so napravili ogromno pot. Samo po zraku so prepotovali skoraj 30.000 km in prešli 4 kontinente. V Avstraliji so odigrali 21 tekem, zmagali so 19 krat, enkrat pa izgubili in igrali neodločeno. Dali so 121 golov, njihovo mrežo pa je potreslo samo 23 žog. Res, to je sijajna bilanca, morda najlepša v zgodovini nogometa. 67 dni so se mudili naši nogometaši v Avstraliji in v teh 67 dneh odigrali 21 tekem. To se pravi, skoraj vsake tri dne — nova preizkušnja.

Iz članka Vojka Andrijaševiča v »Našem športu« smo povzeli nekaj zanimivosti.

O avstralskem nogometu

Tukaj v Evropi nismo poznali avstralskega nogometa, ker je bil Hajdukov obisk v Avstraliji šele četrti obisk nekega nogometnega moštva iz Evrope na daljnem kontinentu. Že naša prva igra v Sidneyu nam je pokazala, da bo večji del tekem v Avstraliji težak, ker so pokazali Avstralci posebno v obrambi zrel, borben in požrtvovalen nogomet, čeprav igrajo po starem sistemu. Imajo čudovito brzino in kondicijo in nekateri igralci so sijajni v igri z žogo. Šele v zadnjih minutah prve igre smo premagali dobro enajstorico novega Južnega Walesa, ki da avstralski nogometni reprezentanci navadno po osem do devet igralcev.

Naše najtežje igre so bile tekme z reprezentanco Avstralije, s katero smo igrali petkrat službeno, a dvakrat neslužbeno.

Pet tekem z reprezentanco Avstralije

V štirih srečanjih je Hajduk zmagal, medtem ko je eno v Ney Castleu izgubil z 1:2. Razen igre v Melbourne, ki se je končala z mago našega moštva 3:0, so vsa ostala srečanja bila zelo težka in zahtevala velike napore. Treba je poudariti, da je bil Hajduk v vseh igrah zelo dober, da je izvajal odlične kombinacije in dosledno igral medern sistem poln raznovrstnih potez. Nogometni strokovnjaki avstralske Nogometne zveze so po tekmah s Hajdukom takoj opazili, da bodo morali povzeti nov modern sistem igre, da bi se lahko uspešneje zoperstavili tako močnemu nasprotniku kot je bil Hajduk.

Avstralci se učijo od naših nogometašev

V nadaljnjih igrah so avstralski nogometaši izmenjali sistem, prilagojevali svojo igro igri naših nogometašev in samo večja mednarodna izkušnja je pomagala našim igralcem, da so še vnaprej zmagovali.

*

V prvih igrah so bili nasprotniki naših nogometašev zelo fair in sodniki objektivni. Po zadnjih igrah pa je ostra igra Avstralcev prehajala često v surovost. Pri tekmah so večkrat uporabljati razne trike iz rugbyja, njihove priljubljene igre, kjer igrajo z rokami in nogami in kjer ne poznajo faulov. Čeprav so sodniki sodili pristransko, so ostali naši nogometaši mirni in disciplinirani in niso pustili, da bi prišlo do izgredov.

Franc Matošič je bil najuspešnejši igralec Hajduka v Avstraliji, ki je 30 krat potresel nasprotnikovo mrežo.

Naši nogometaši

Po prvih poskusih z mladimi igralci smo bili primorani, da jih zamenjamo s starimi izkušenimi, ker so Avstralci igrali preostro in često presurovo. Naša ožja obramba tako zvani »obrambni zid« (Beara, Kokeza, Katnič in Broketa) je stala mnogokrat pred težkimi nalogami, posebno v prvih delih iger. Takrat so namreč Avstralci napadali z vsemi močmi in hoteli na vsak način doseči vodstvo. Vse takšne položaje je »obrambni zid« odlično rešil posebno po zaslugi elastičnega Beara.

Napadalna vrsta Mrčič, Ive Radovnikovič, Luštica, Matošič je bila ves čas čvrsto povezana. Prav tako so bili tudi halfi odlično povezani z napadom. Vsi igralci pa so dali vse moči, da bi naše moštvo doseglo čim lepše uspehe in čim višje rezultate.

Potrdili so resnico o Jugoslaviji

Našim izseljencem so nogometaši Hajduka mnogo pripovedovali o stanju v domovini, razgoličili so klevete in laži, ki jih je širila skupinica »judinovcev« okrog »Saveza« in lističa »Napredak«. Ti ljudje, ki pravijo, da so prežeti z globokim internacionalizmom in slovanstvom, so v resnici le bolno ambiciozni in so si postavili malce težko nalogo: Rešiti hočejo Jugoslavijo iz »krempljev Titove klike« in iz »propada., kamor jih vodi« Takoj po prihodu nogometašev v Avstralijo so se hoteli ti ljudje pomešati med nje in jih pridobiti zase. Z raznimi intrigami so hoteli doseči ta cilj, na veliko žalost pa jim to ni uspelo.

Ljubezen naših izseljencev v Avstraliji do nove Jugoslavije je ostala neomejena in čvrsto so povezani z njo. Občudujejo naše napore pri izgradnji socializma.

*

Ponosni in zadovoljni so se vrnili igralci Hajduka v domovino. Nalogo, ki jim je bila poverjena, so odlično rešili. Preko štirih kontinentov jih je vodila pot in na drugem koncu sveta so širili slavo naše domovine in našega športa.

ŠAH

Državno prvenstvo posameznikov v Zagrebu

Zagreb, 30. okt. Danes se je začelo peto prvenstvo FLRJ v šahu. Turnir je otvoril predsednik Šahovske zveze FLRJ Dragiša Ivanovič, ki je pozdravil igralce. Na tekmovanju sodeluje 20 najboljših šahistov. Žreb je določil naslednji vrstni red:

1. Trifunovič, 2. Germek, 3. Ivkov, 4. Fuderer, 5. Avirovič, 6. Karaklajič, 7. Milič, 8. Pirc, 9. Tot, 10. Tomovič, 11. Rabar, 12. Puc, 13. Božič, 14. Nedeljkovič, 15. Simonovič, 16. Vukovič, 17. Matanovič, 18. Kostič, 19. Gligorič, 20. Janoševič.

Ostale partije so dale naslednje rezultate:

V prvem kolu nista igrala Trifunovič in Janoševič, ker je slednji zbolel.

Fuderer — Matanovič remi, Avirovič — Vukovič 1:0, Karaklajič — Simonovič 1:0, Milič — Nedeljkovič remi, Pirc — Božič remi, Tot — Puc remi, Ivkov — Kostič prekinjena, Germek — Gligorič prekinjena, obe v remi poziciji. Rabar — Tomovič prekinjena v dobljeni poziciji za Rabarja.

Turnir e v prostorih zagrebškega velesejma. Vsak četrti dan bo prost dan. Za turnir vlada veliko zanimanje in je že prvemu kolu prisostvovalo veliko število gledalcev.

*

Gostovanje Partizana na Dunaju

Partizan : Hitzing 15 : 5

Šahovsko moštvo beograjskega Partizana je pretekli torek gostovalo na Dunaju, kjer se je pomerilo z dunajskim klubom Hitzingom. Igrali so dva kola. V prvem kolu je Partizan zmagal z rezultatom 5:3, v drugem pa 6:2. Rezultati I. kola so tile:

Gligorič : Müller 1:0, Mitič : Beni 0:1, Nedeljkovič : Galia remi, Božič - Keller remi, Matanovič : Gragar remi, Ivkov : Stöckl 1:0 Gruber : Kopecky 1:0, Siška : Orienter remi.

II. kolo: Gligorič : Müller 1:0, Milič : Beni 1:0, Božič : Keller remi, Nedeljkovič : Galia 1:0, Matanovič - Grager 1:0, Ivkov : Stöckl 1:0, Gruber : Orienter 0:1, Siška : Kopecky remi.

Mednarodne SPORTNE vesti

Kodanj: V nogometni tekmi med nogometnimi reprezentancami Danske in Švedske je Danska zmagala z 3:2. B reprezentanca Švedske je premagala B reprezentanco Danske s 4:1.

Bukarešta: Nogometna tekma med reprezentancama Romunije in Albanije se je končala neodločeno 1:1.

Varšava: Boksarska reprezentanca Varšave je danes premagala boksarsko reprezentanco Prage z visokim rezultatom 12:4.

Zvezna košarkaška liga

METALAC : ENOTNOST 31:29 (12:13)

V regularnem času se je tekma končala neodločeno 27:27. V nadaljevanju dvakrat po pet minut je Metalac zmagal s tesnim zerzultatom. Kljub temu, da je za časa tekme deževalo, je igra imela veliko razburljivih momentov. Moštvo Enotnosti je igralo požrtvovalno toda zaradi slabih metov na koš, ni moglo realizirati svojo moč. S to zmago si je Metalac zagotovil peto mesto v zvezni košarkaški ligi.

Reprezentanca Vojvodine: Jugoslavija B 4:1 (1:0)

Beograd, 30. oktobra. Kljub slabemu vremenu je današnji tekmi med reprezentancama Vojvodine in Jugoslavije B prisostvovalo okrog 3000 gledalcev. Tekma je bila na stadionu Crvene zvezde.

Moštva so nastopila v sledeči postavi:

Jugoslavija B: **Popadić, Dubravčić (Medved), Kašanin, Mantula (Palfi), Zvekanović), Palfi (Drenovac), Ognjanov, Lovrič, Pečenčič, Janevski (Boba Mihajlović), Dvornič (Strnad).**

Vojvodina: **Vasić, Kopilović, Avramović, Boškov, Milovanov, Živkovič (Janjič), Kranfilovič, Veselinov, Hirman, Krstič, Velker, Šerceg.**

Gole so dali Karanfilovič v 13. minuti, Hirman v 63. minuti, Medved avtogoli v 64. in 89. minuti za Vojvodino in Mihajlovič v 88. minuti za B-reprezentanco. Sodil je Sarajlič iz Beograda.

Reprezentanca Vojvodine je igrala bolje od gostov. Igralci Vojvodine so izredno dobro kombinirali in streljali iz vsakega položaja. Posebno se je odlikoval golman Vasič, Karanfilovič, Krstič in Firman.

B-moštvo državne reprezentance je igralo zelo slabo. V moštvu ni bilo medsebojne soglasnosti, igrali so več posamično kot pa kolektivno.

Že v 9. minuti je Firman imel možnost, da za svoje moštvo doseže prvi gol, toda Popadič je jo v lepem stilu obranil. V 13. minuti je Karanfilovič dal prvi gol. Po tem golu je Vojvodina vseskozi napadala po levi strani, ker je desna stran B-moštva igrala zelo slabo.

Tudi v drugem polčasu je Vojvodina igrala odlično. V 63. minuti je Kašanin odbil žogo z glavo proti levi zvezi Vojvodine, ta je z glavo podala Firmanu, ki je ostro streljal in potresel mrežo. Izmena v drugem delu igre moštvu B-reprezentance ni prinesla večje koristi. V 64. minuti je Medved z avtogolom povišal rezultat na 3:0 v korist Vojvodine. Proti koncu v 88. minuti je Boba Mihajlovič iz daljave 20 metrov krasno streljal in zmanjšal rezultat na 3:1. Toda eno minuto pozneje je Medved z novim avtogolom povišal rezultat na 4:1 v korist Vojvodine. Sodnik Sarajlič je bil slab.

Plenum Atletske zveze Slovenije

V SLOVENIJI IMAMO 46 ATLETSKIH DRUSTEV IN SEKCIJ S 1573 CLANI

Ljubljana, 30. okt. V stekleni dvorani na Taboru je bil danes redni plenum atletske zveze Slovenije, ki se ga je udeležilo 20 delegatov društev iz vse Slovenije, v katerih goje atletiko.

Iz poročil odbornikov AZS je bilo razvidno, da je zabeležila atletika v Sloveniji, kljub nekaterim objektivnim težkočam zlasti kar se tiče pomanjkanja materiala in vodečega kadra, lepe uspehe. Posebno razveseljivo je dejstvo, da je poraslo število društev in sekcij od 31 na 46, čeprav je treba pripomniti, da vsa ta društva in sekcije niso aktivne in da mnoge, ki sicer delujejo, ne vzdržujejo z zvezo pravilnih odnosov. Dogajajo se celo primeri, da vidnejša društva ne pošiljajo pravočasno ali sploh ne poročil o tekmovanjih, kar zelo otežkoča delo AZS. Obenem s porastom društev se je povečalo tudi število verificiranih atletov in atletinj, in sicer od 1451 na 1573. Omeniti je pri tem treba tudi dejstvo, da se je dvignil odstotek delavske mladine, čeprav še zdaleka ne dosega tistega števila, kot bi ga moral.

Pri delu zveze je prišlo tudi do nekaterih organizacijskih pomanjkljivosti, zlasti pri obveščanju društev o važnih tekmovanjih, za kar pa nosi odgovornost v največji meri Atletska zveza Jugoslavije zaradi svojega skoraj izključno telegrafskega poslovanja z AZS.

V splošnem se je iz poročil razbralo in bilo tudi poudarjeno, da je opaziti napredek predvsem v tehničnem pogledu in manj v organizacijskem. V kakovosti tekmovalcev je bil dosežen napredek posebno v metih in tekih na dolge proge, kar za sprinte in teke na srednje proge ne moremo trditi, čeprav so posamezniki dosegli odlične rezultate.

NACRTI IN SKLEPI ZA PRIHDNJOST

Glavna naloga v tehničnem pogledu je uvedba sistematičnega treninga že v naslednjem mesecu po vseh atletskih društvih in sekcijah, ker se bo le na ta način mladino dejansko vključilo v atletiko, da ne bo nastopala le kampanjsko in da bo za tekmovanja dobro pripravljena, dalje je treba poglobiti sodelovanje z množičnimi organizacijami, preko katerih naj bi se pridobivali tako novi kadri kot tudi tekmovalci, organiziranje prvenstev šol, prirejanje tečajev, izdaja priročnikov za treniranje, objava 3 mesečnih strokovnih programov za treninge itd.

Po referatih se je razvila živahna diskusija, v kateri je bila iznešena vrsta predlogov za izboljšanje dela v organizacijskem pogledu. Ker je zveza nastavila svojega instruktorja, ki bo potoval tudi po terenu, se bo nedvomno dvignila tudi splošna raven slovenskih tekmovalcev, ki so doslej pogrešali strokovno vodstvo.

Na zaključnem plenumu se je prediskutiralo tudi možnosti programa tekmovanj za prihodnje leto in določilo kraje, v katerih se bodo predvidoma izvedle najvažnejše tekme, za katere pa se še ni moglo določiti točnih datumov, ker zveza še ni prejela za prihodnje leto od ASAJ-a koledarja prireditev.

Velik namizno teniški turnir v Brežicah

Prvo mesto je zasedla Enotnost

Včeraj in danes je bil v Brežicah namiznoteniški turnir, ki se ga je udeležilo 12 društev. Sodelovala so tudi najboljša društva kot so Enotnost (Ljubljana), Kladivar (Celje), Gregorčič (Jesenice) in Udarnik (Kranj). Turnir je organiziralo SSD Razlag in je glede na to, da v organizaciji večjih turnirjev še nima mnogo izkušenj, organizacijsko zelo dobro uspel. Tudi igre so bile kvalitetno dobre, vendar je nanje nekoliko vplivala neprimerna dvorana. Tekmovanje je bilo v šestih disciplinah, in sicer: moške, ženske in mladinske ekipe ter moški in mladinski posamezniki ter ženske posameznice. Turnirju je prisostvovalo mnogo gledalcev.

Rezultati so bili naslednji:

Moške ekipe: 1. Enotnost (Ljubljana); 2. Kladivar (Celje); 3. in 4. Gregorčič (Jesenice) in Krim (Ljubljana). Igralci Enotnosti Bogataj, dr. Krečič, Strojnik Roman so brez težav osvojili prvo mesto svojemu društvu.

Ženske ekipe: Enotnost (Ljubljana); 2. Gregorčič (Jesenice); 3. in 4. Kladivar (Celje); 5. Udarnik (Kranj).

Mladinske ekipe: 1. Udarnik (Kranj); 2. Gregorčič (Jesenice); 3. in 4. Enotnost (Ljubljana); 5. Železničar (Maribor).

Moški posamezno: 1. Bogataj (Enotnost); 2. Strumbelj (Gregorčič); 3. in 4. Čoh (Kladivar), Medvešček (Kladivar).

Mladinci posamezno: 1. Petrovič (Udarnik); 2. Korbar (Gregorčič); 3. in 4. Valentar (Gregorčič); 5. Jankovič (Udarnik).

Ženske posamezno: 1. Pogačar (Enotnost); 2. Urbar (Gregorčič) 3. in 4. Korbar (Enotnost); 5. Rihtar (Kladivar).

Presenečа zmaga igralk Gregorčiča nad Kladivarjem. Pri mladinskih ekipah se je tokrat nekompletnemu Udarniku le s težavo posrečilo premagati Gregorčiča s 5:3.

Presenetljiv uspeh je dosegel Strumbelj (drugo mesto), Gramatičkov z zmago nad Podobnikom in Modrijan nad dr Krečičem.

Na turnirju je dosegla Enotnost 79, Gregorčič 64, Udarnik 57, Kladivar 41 in Razlag in Železničar po 14 točk. Po vseh dosedanjih republiških turnirjih je stanje točk naslednje: Enotnost (Ljubljana) 354 točk, Udarnik (Kranj) 282 točk, Gregorčič (Jesenice) 229 točk.

Vse naročnike opozarjamo, da naj čimprej poravnajo zaostalo naročnino. Položnice so bile priložene pretekli številki »Poleta«. Tudi ljubljanski naročniki naj uporabijo položnice ali pa naj plačajo naročnino v upravi »Poleta«, Tabor. Naročnikom, ki ne bodo poravnali naročnine do konca tega leta, bomo pošiljanje našega lista ustavili z novoletno številko.

Letna naročnina din 144, mesečna din 12.

Prvenstvo industrijskih kombinatov Hrvatske

Zagreb, 30. oktobra. Danes je bilo končano tekmovanje za prvenstvo industrijskih kombinatov LRH, ki so tekmovali v nogometu, odbojki, gimnastiki, natezanju vrvi in v streljanju. Zmagovalec je ekipa bombažne industrije Duga Resa ,ki je dosegla 57 točk. 2. Državno kmetijsko posestvo Belje 55 točk, 3. Tovarna Rade Končar, Zagreb 51 točk, 4. Jugoslovanski kombinat gume in obutve, Borovo 49 točk, itd.

Kladivar : Železničar (Mrb) 2 : 1 (2 : 0)

Celje, 30. okt. V revanžnem srečanju sta se danes sestala v Celju na Glaziji Železničar iz Maribora in Kladivar, da preizkusita svoje moči v pomlajenih postavah. To velja predvsem za Celjane, ki so nastopili večji del z mladinci. Domačini so predvedli v prvem polčasu izredno lepo igro in bili v premoči. Mariborčanom je uspelo šele v drugem polčasu izravnati igro in zmanjšati rezultat. Proti koncu tekme so prevladovali gostje. Sodil je Orel iz Celja.

Zidanšek

Strelske tekme v Celju

V okviru festivala tovarne amajlirane posode v Celju je izvedla strelska družina »Tempo« v soboto in nedeljo strelsko tekmovanje. Tekmovanje se je vršilo za prvenstvo tovarne v streljanju. Udeležba je bila zadovoljiva. Organizacija tekmovanja ni bila ravno najbolje izvedena, to pa iz razloga, ker primanjkuje tako za izvedbo kakor za organizacijo tekmovanj strokovnega kadra v strelstvu.

Tehnični rezultati:

Titova tarča: vojaška puška 300 m: 1. Mejavšek Mirko 210 krogov (od 300 možnih); 2. Keblič Avgust 128; 3. Uršič Vinko 124 (samo v dveh stavih).

Tarča Beograd: vojaška pištola 25 m: 1. Čater Drago 144 krogov (od 200 možnih); 2. Košec Franc 140; 3. Mejavšek Mirko 137.

Tarča Sirotanovič: vojaška puška 150 metrov: 1. Grajžl Ludvik 197 krogov (od 300 možnih); 2. Veber Ivan 148; 3. Ilgo inž. Lojze 114.

Tarča Jugoslovanske armade, predvojaška vzgoja: vojaška puška 300 m: 1. Sabol Rafko 119 krogov (od 300 možnih); 2. Brodarič Slavko 109; 3. Kajevki Živko 107.

Tarča Ljubljana: ženska malokalibrska puška 50 m: 1. Čater Vali 212 krogov (od 300 možnih); 2. Skočir Zvonka 171; 3. Pavlič Vlasta 135.

Tarča tovarne emajlirane posode: zračna puška 10 m, ženske: 1. Čater Vali 248 krogov (od 300 možnih); 2. Skočir Zvonka 238; 3. Skočir Ivica 210.

Na zaključnem večeru je tov. ravnatelj razdelil zmagovalcem več lepih nagrad, katere je za to tekmovanje poklonila uprava tovarne.

Belčič Franc.

Dva crossa v Ljubljani

Cross Narodne milice

LJUBLJANA, 30. okt. Danes dopoldne so bile v Tivoliju finalne tekme Narodne milice Slovenije v jesenskem crossu. Tekmovanja se je udeležilo 6 ekip: Mariborska oblast, Primorska oblat, Ljubljana-meto, šola NM Begunje in ekipa KPD. Vsaka ekipa je štela 6 tekmovalcev. Start in cilj sta bila na letnem telovadišču. Proga je bila dolga 2 in pol km in je bila speljana iz telovadišča proti šišenskemu hribu in obratno. Ob 11. uri je vodja tekmovanja tov. Skušek dal znak za start, nakar se je vsula grupa tekmovalcev na progo. Med nastopajočimi so bili tudi odlični tekmovalci slovenski rekorder in prvak NM Pavšič, Opaškar in drugi, zaradi česar je bilo tekmovanje zelo zanimivo. Takoj v začetku sta se odcepila zgoraj imenovana tekmovalca od ostalih in se je v glavnem vršila borba za prvo mesto med njima. V hitrem tempu sta tekla po progi in se bližala cilju. Prvi je prispel Pavšič in takoj za njim Opaškar. Pavšič si je s tem že drugič priboril prehodni pokal. V tekmovanju ekip je s sigurnostjo zmagala s precejšnjim naskokom Ljubljana-mesto s 147 točkami.

Tehnični rezultati, posamezniki: 1. Pavšič (Ljub. obl.) 8:22, 2. Opaškar (Lj.-mesto) 8:25, 3. Hajdnik (Primorska oblast) 9:04, 4. Gombač (Lj. m.) 9:05, 5. Guštin (Mrb. obl.) 9:06.

Plasman ekip: 1. Ljubljana-mesto 147 točk, 2. Ljubljanska oblast 110 točk, 3. Mariborska oblast 104.

Cross ljubljanskih nogometašev

Danes dopoldne ob 9.30 so ljubljanska nogometna društva tekmovala v crossu. Tekmovanja se je udeležilo majhno število fizkulturnikov in še ti predvsem od Železničarja in Jadrana. Slovan se tega tekmovanja ni udeležil. Start in cilj sta bila izpred letnega telovadišča v Tivoliju. Tekmovalci so bili razdeljeni v 3 skupine. Pionirji 500 m, mladinci in člani 1300 m. Prvi so startali pionirji. Že takoj v začetku je prevzel vodstvo Lazar, član Jadrana, in v hitrem tempu prispel prvi na cilj. Pri mladincih je bila zelo ogorčena borba za prvo mesto med Škerjancem in Gajgerjem. Zmagal je Škerjanc, član Železničarja. Istočasno z mladinci so tekmovali tudi člani, pri katerih je prvi prispel na cilj Bunc, član Jadrana.

Tehnični rezultati: Pionirji, 500 m: 1. Lazar (Jadran) 2:11, 2. Zupančič (Železničar) 2:13, 3. Kern (Žel.) 2:15. **Mladinci, 1300 m:** 1. Škerjanc (Žel.) 4:40, 2. Gajger (Žel.) 4:41, 3. Markovič (Jadran) 4:44. **Člani, 1300 m:** 1. Bunc (Jadran) 4:43, 2. Sočan (Žel.) 4:46, 3. Konič (Žel.) 4:47.

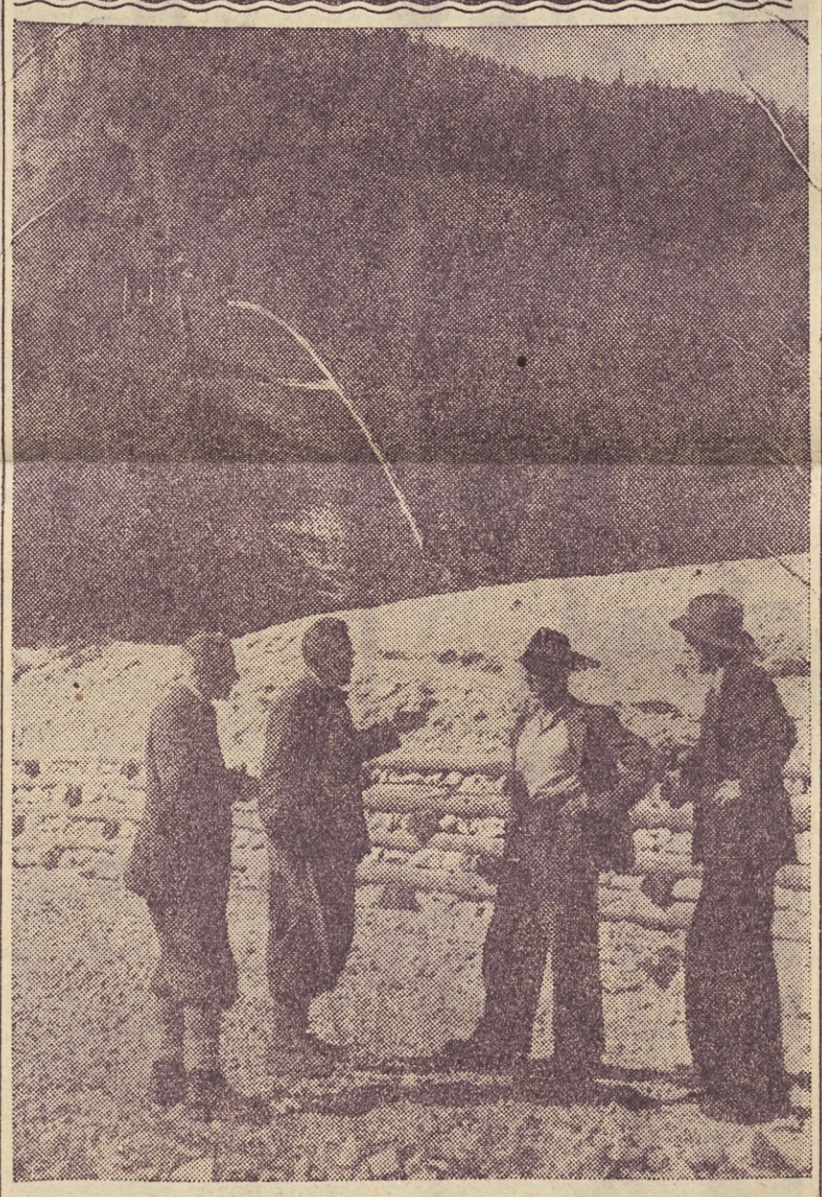

Nastopili so hladni dnevi. Kmalu bo sneg pobelil tudi Planico, ki je sedaj še gola. — Na sliki vidimo ing. Bloudeka s svojimi sodelavci, delavci, ki pripravljajo skakalnice za zimsko sezono

Dinamo (Niš) : Kladivar (Celje) 4 : 1 (2 : 0)

Na svoji turneji po Sloveniji je gostovalo v torek 25. oktobra v Celju na Glaziji moštvo Dinama iz Niša ter odigralo prijateljsko tekmo z domačim Kladivarjem. Domačini so nastopili v spremenjeni postavi, ki se pa ni obnesla. Čeprav je bila igra v glavnem ravnopravna, je Kladivar zaradi zelo slabe obrambe tekmo visoko izgubil. Izkazal se je edino vratar, ki je rešil moštvo še večjega poraza. Gostje so zaigrali zelo dobro ter prikazali hiter ter kombinatoren nogomet. Odlikovali so se predvsem z odličnimi strelci.

Sodil je Presinger Mirko zelo dobro.

Rudar : Kladivar 3 : 2

V četrtek se je odigrala v Celju pokalna mladinska tekma med mladino Rudarja ter mladino Kladivarja. Tekma je bila zelo lepa in izkazalo se je, da imajo slovenska moštva prav dober mladinski kader. Rudar, ki je nastopil kompleten, je že v sedmih minutah dosegel tri gole zaradi napake srednjega krilca. Toda Kladivar se ni zbegal, temveč je prešel v premoč, katero je obdržal do kraja igre. Posebno v drugem polčasu so se vrstili mnogi napadi na Rudarjeva vrata, kjer sta bila dosežena dva gola z glavo. Rezultat ne odgovarja poteku igre, ker si je moštvo Kladivarja zaslužilo zmago.

Ali bo Emil Zatopek zaključil listo svetovnih rekordov v teku na 10.000 metrov

Tako ali podobno se izprašujemo o znamenitem tekaču Emilu Zatopku, ki s svojimi odličnimi rezultati v tekih na 5.000 in 10.000 m preseneča vso svetovno športno javnost.

Zgodovino klasičnega teka na 10.000 m je začel kanadski Indijanec Lonis Benett, Zatopek pa jo bo morda zaključil. Lahko se damreč zgodi, da ga bo premagal nov, še bolj vzdržljiv športnik, toda to je vprašanje, na katerega nam odgovori lahko samo bodočnost.

Kdaj se je pojavil tek na 10.000 m? Leta 1863 je bilo v Ameriki prvo tekmovanje v teku na tej progi. Zmagal je spredaj omenjeni Louis Benett, ki je dosegel lep čas 31:29,0. Šele po 40 letih se je pojavil na tekmovalni areni nov tekač, ki je izboljšal prejšnji rekord s časom 31:02,4. Leta so minevala, lista rekorderjev se je večala, pravtako pa so se boljšali tudi rezultati. V arenah so se pojavljali znani tekači: Nurmi, Ritola, Sailminen Maeki, leta 1944 pa že Vinjo Heino in nato Emil Zatopek, sedanji rekorder.

SVETOVNI REKORDI NA 10.000 M:

1863	Louis Benett (Kanada)	31:29,0
1903	Arthur Shrubb (Anglija)	31:02,4
1909	Jean Bouin (Francija)	30:58,8
1921	Pavao Nurmi (Finska)	30:40,2
1921	Willie Ritola (Finska)	30:35,2
1924	Willie Ritola (Finska)	30:23,2
1924	Paavo Nurmi (Finska)	30:06,2
1937	Ilmari Salminen (Finska)	30:05,6
1938	Taisto Maeki (Finska)	30:02,0
1939	Taisto Maeki (Finska)	29:52,6
1944	Viljo Heino (Finska)	29:35,4
1949	Emil Zatopek (ČSR)	29:28,2
1949	Viljo Heino (Finska)	29:27,2
1949	Emil Zatopek (ČSR)	29:21,2

Že čas, ki ga je dosegel dolgin Finec Maeki, učenec slavnega Nurmija (29:52,6), je povečal zanimanje športnikov za teke na dolge proge. Leta 1944 pa je svet ponovno zastrmel, ko se je posrečilo Fincu Heinu izboljšati rekord kar za 17,2 sekunde. Nad tem uspehom je strmel ves svet, strmel pa je tudi Paavo Nurmi. Ali se bo našel še kdo, ki bo premagal Heinov čas? Našel se je! Toda to ni bil športnik iz dežele »tisočerih jezer«, temveč Emil Zatopek, ki je 11. junija 1949 v industrijskem šlezijskem mestu Ostravi dosegel nov svetovni rekord v času 29:28. Septembra meseca pa se je pojavil nenadoma na tekališču v Helsinkih zopet Viljo Heino in izboljšal Zatopkov rekord za eno sekundo (29:27,2). Potem pa je postala borba za rekord še težja in večja, Zatopek je dvakrat zaman poizkusil zrušiti stari rekord (Bukarešta 30:01,2 in Vitkovice 29:38,9), tretjič 22. okt. pa se mu je v Vitkovici posrečilo doseči nov rekord z odličnim časom 29:21,2.

Če vzporedimo vmesne čase Zatopka in Heina bi tablica izgleda takole:

	ZATOPEK	HEINO
1000 m	2:55	2:35,2
2000 m	5:50,9	5:47,0
3000 m	8:45,0	8:47,8
4000 m	11:42,0	11:44,0
5000 m	14:38,0	14:44,0
6000 m	17:36,0	17:43,8
7000 m	20:33,5	20:40,2
8000 m	23:33,0	23:44,0
8000 m	23:33,0	23:44,0
9000 m	26:30,5	26:37,4
10000 m	29:21,2	29:27,2

Ali si že poravnal naročnino ?

Polet FIZKULTURNI TEDNIK

Tisk Tiskarne »Slovenskega poročevalca« v Ljubljani ⊟ Odgovorni urednik Igor Prešeren ⊟ Uredništvo in uprava: Ljubljana, Tabor ⊟ Telefon 33-85, ob nedeljah popoldne 55-22 do 26. Ceković račun uprave št. 6-90603-6