TEDNIK

YU ISSN 0040—1978

GLASILO SOCIALISTIČNE ZVEZE DELOVNEGA LJUDSTVA

LETO XXXVII., ŠT. 37 Ptuj, 20. septembra 1984 CENA 17 DINARJEV

IZ VSEBINE:

Cesta Žetale—Čermožiše obnovljena (stran 3)
Praznik KS Ormož (stran 4)
O domači zabavni glasbi (stran 5)
Šport (stran 9)
Oglasi in objave (stran 11)

Imate novo osebno izkaznico?

Do 12. oktobra letos moramo vsi občani zamenjati stare osebne izkaznice z novimi. To je mogoče opraviti v referatu za osebne izkaznice oddelka za notranje zadeve Skupščine občine Ptuj. Čeprav traja akcija že tri leta, je še vedno okrog 15 tisoč občanov, ki izkaznice niso zamenjali. Upravni delavci so se organizirali tako, da bi delo teklo nemoteno, vendar do določenega roka tolikšnega števila osebnih izkaznic ne bo mogoče zamenjati. Uradne ure za stranke so vsak ponedeljek, sredo in petek dopoldan, v sredo pa še popoldan, vendar prave gneče pravzaprav ni.

Polne roke dela imajo tudi fotografi, saj sta za izdajo nove osebne izkaznice potrebni dve fotografiji, ki nista starejši od šestih mesecev. Na fotografije je potrebno čakati od sedem do deset dni. Ptujski fotografi pravijo, da med strankami pogrešajo mlajše občane, podobno pravijo tudi na referatu za osebne izkaznice.

Časa za zamenjavo izkaznice je bilo dovolj. Tri leta smo imeli na voljo, zato ugibanja, kako se bodo organizirali upravni delavci, da bi zamenjave opravili do napovedanega roka, niso na mestu. Svojo obveznost smo hote ali nehote zanemarili, sedaj pa poskušamo krivdo — kot je to že običaj — prevaliti na ramena drugih. Tokrat neupravičeno. Zato vsi, ki še nimate nove osebne izkaznice — pohitite!

N. D.

Praznik občine Arandjelovac

Občani pobratene občine Arandjelovac v SR Srbiji vsako leto praznujejo obletnico osvoboditve, 19. september kot svoj občinski praznik. Letošnje praznovanje bo še zlasti slovesno, saj praznujejo sočasno tudi 40. obletnico osvoboditve. Glavna slovesnost v okviru občinskega praznika bo v nedeljo, 23. septembra v Arandjelovcu. Ptujsko občino bo na proslavi uradno zastopala 3-članska delegacija, prireditev pa se bo udeležilo tudi več drugih ptujskih občanov.

F

HRUŠKE TUDI V IZVOZ

Živahno med sortiranjem in odpremijanjem hrušk za izvoz. Na desni je tovornjak, s katerim so odpeljali sadeže na Nizozemsko.

(Foto: JOS)

„Več pridelati z manjšimi proizvodnimi stroški in poleg skrbi za domače tržišče tudi več izvoziti na tuja tržišča," je vodilo tudi pri Emoni KK Ptuj in njegovem tozdu Sadjarstvo Osojnik. Vodilo, ki postaja tudi praksa. Sredi prejšnjega tedna so namreč odpremili kupcu na Nizozemskem letošnjih prvih 45 ton prvorazrednih hrušk sorte viljamovka. Kupec iz Zahodne Nemčije pa je odpeljal 22 ton hrušk za industrijsko predelavo. Letos si obetajo še več izvoznih poslov in v zvezi s tem tudi ustrezni devizni izkupiček.

Pri tozdu Osojnik ocenjujejo, da bodo spravili letos pod streho dokaj ugodno sadno letino, tako po količini in kakovosti sadežev. Pri obiranju in sortiranju sadja jim pomagajo tudi delavci nekaterih drugih kombinatovih tozdov, v okviru svoje redne delovne prakse pa so njihovi pomočniki tudi učenci ptujske kmetijske šole.

Ker se na Mestnem vrhu že mehčajo grozdne jagode, se bodo morali iz sadovnjakov preseliti tudi v vinograde. Tako je pač v tem času, ko kmetijci skorajda ne vedo česa bi se prej lotili, saj jih kliče delo na vsakem koraku.

JOS

Velika pridobitev za učence in učitelje

V tem tednu so delavci KGP TOZD Visoke gradnje Drava iz Ptuja v Veliki Nedelji končali z gradnjo prizidka tamkajšnje osnovne šole. Tehnični prevzem objekta je bil v torek, vendar do zaključka redakcije nismo uspeli izvedeti, ali je uspel oziroma ali je vse v redu. Če bo vse v redu, potem bodo s poukom v novih prostorih začeli jutri. V tem tednu pa so učenci in učitelji že začeli s prvimi aktivnostmi. Tako so urejali okolico in izvedli športni dan. Zamudo z začetkom pouka bodo nadoknadili med šolskim letom.

I. k.

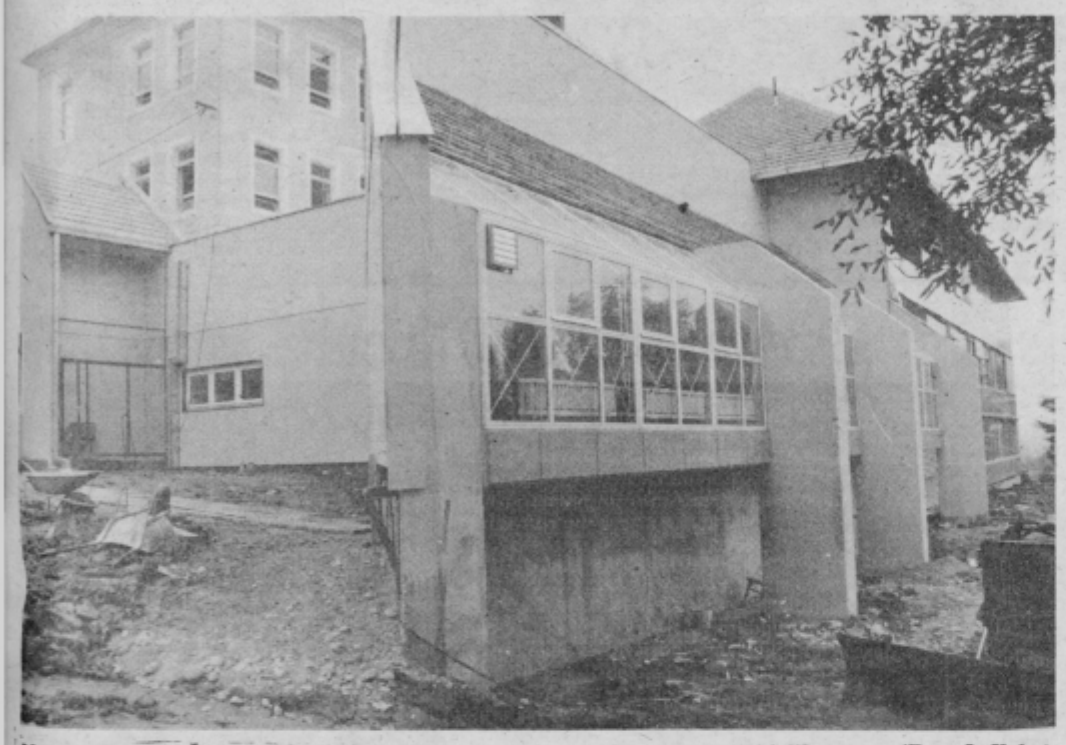

Novi prizidek k OŠ Velika Nedelja (Foto: L. Kolar)

S SEJE OBČINSKEGA KOMITEJA ZKS PTUJ

Spodbujati ustvarjalni nemir

Na seji občinskega komiteja ZKS Ptuj, ki je bila v četrtek, 13. septembra so ocenili polletno gospodarjenje v združenem delu ptujske občine, dopolnjeno z nekaterimi podatki že za mesec julij. V razpravi sta sodelovala tudi Lojze Briški, član predsedstva CK ZKS in Slavko Kleindienst, sekretar medobčinskega sveta ZKS za Podravje. oceno so povezali tudi z nalogami v javni razpravi o predlogu sklepov 13. seje CK ZKJ.

Skupna ugotovitev je bila, da so rezultati gospodarjenja v celoti vzeto sicer dobri, vendar je med podatki tudi vrsta takih, ki zaskrbljujejo, zlasti: doseženi dohodek je pod republiškim poprečjem, stopnja akumulativne sposobnosti ptujskega gospodarstva nazaduje, bolj kot to, da so 4 TOZD ob polletju izkazale izgubo, zaskrbljuje dejstvo, da 14 organizacij ni moglo dati v poslovni sklad niti dinarja, mnogo pa je takih, ki so razporedile le simbolične zneske, kar 43 OZD je investicijsko nesposobnih, med njimi tudi ključni nosilci razvoja posameznih dejavnosti. Tudi ne moremo mimo dejstva, da se je v letošnjem prvem polletju močno povečal uvoz, izvoz pa je nazadoval v primerjavi z lanskim prvim polletjem.

Ta in druga vprašanja morajo biti krepko prisotna tudi v javni razpravi o predlogu sklepov 13. seje CK ZKJ, ko bomo ocenjevali delo komunistov in preverjali kadre glede strokovnosti, usposobljenosti in angažiranosti pri uresničevanju skupno dogovorjenih nalog. Z resolucijo za leto 1984 smo si zapisali naloge, ki jih bomo dosegli na področju gospodarstva, te naloge so uresničljive, zato jih tudi moramo doseči. Gre samo za to, da se kot komunisti dogovorimo, kaj in kako je treba delati, da jih dosežemo. Organizacije ZKS se morajo usmeriti k razreševanju konkretnih vprašanj, zlasti še v tistih okoljih, kjer nastajajo problemi. Vnašati je treba ustvarjalni nemir, spodbujati k boljši pripravi dela in izkoriščenosti delovnega časa, k uveljavljanju nagrajevanja po delu in rezultatih dela ter bolj angažirati strokovne kadre. Prav tako je treba spodbuditi občinski odbor gospodarske zbornice v Ptuju, ki nekaj časa že obstaja, vendar še ni začel z delom. Na vseh teh področjih morajo komunisti predvsem z lastnim vzgledom prispevati, da bomo dosegli tudi na gospodarskem področju tisto, kar smo načrtovali in samoupravno sprejeli.

Na seji so imenovali delovno skupino, ki bo na podlagi gradiva in razprave na sami seji pripravila konkretne sklepe za člane ZK.

Občinski komite ZKS je dobro ocenil dosedanje aktivnosti v zvezi s pripravo javne razprave o predlogu sklepov 13. seje CK ZKJ. Posebej je bila poudarjena dolžnost članov OK ZKS, da pomagajo v OO ZKS, za katere so zadolženi, sodelujejo na njihovih sestankih, na seji OK ZKS Ptuj, ki bo oktobra, pa dati oceno. Na tej seji bo komite ocenil tudi svoje člane z vidika angažiranosti v javni razpravi.

FF

Letno strokovno srečanje slovenskih sociologov na Ptuju

Slovenski sociologi že več let organizirajo svoja strokovna srečanja, na katerih obravnavajo teme, ki so pomembne za stroko in za celotno našo družbo. Srečanje sociologov in drugih družboslovcev je vsako leto v enem od slovenskih centrov, v katerem le-ti že več let uspešno delujejo. Dosedaj so bila ta srečanja v Novi Gorici, Novem mestu, Mariboru in Murski Soboti. Letošnje srečanje bo 20. in 21. septembra na Ptuju v organizaciji Slovenskega sociološkega društva in Društva sociologov in politikov Ptuj.

Slovenski družboslovci bodo na letošnjem strokovnem srečanju obravnavali temo KVALITETA ŽIVLJENJA. V okviru tega srečanja pa bo potekalo tudi drugo strokovno posvetovanje DRUŽBOSLOVNO RAZISKOVANJE V GOSPODARSKIH ORGANIZACIJAH-ABSENTIZEM.

Sociologi teme niso izbrali naključno, čeprav je med našimi družboslovci in tudi med sociologi manj poznana. Sociologi bodo vzeli v precep pereče družbene probleme: katere so temeljne potrebe ljudi, kakšne so njihove zahteve v zvezi z zadovoljevanjem le-teh in s kakšnimi možnostmi razpolagajo, da bi te potrebe in življenjske pogoje ljudi tudi zadovoljili. Analizirali bodo ustanove in institucije, ki bi naj zagotavljale ustrezno kvaliteto življenja ter se povprašali o njihovi uspešnosti. Vprašanja kvalitete življenja bodo obravnavali na vseh področjih posameznikovega in družbenega življenja, kot so delo, zaposlovanja, prosti čas, bivalno okolje, stanovanje, družina, izobraževanje, zdravstvo in kultura.

Na drugem strokovnem posvetu, ki bo potekal istočasno, bodo sociologi in drugi družboslovci, ki so zaposleni v združenem delu, obravnavali problem absentizma — odsotnosti delavcev z dela, ki povzroča v posameznih delovnih organizacijah velike probleme. Zaradi tega, ker delavci niso na delu tudi četrtino ali več delovnega časa, se zmanjšuje storilnost, to povzroča izpad proizvodnje, otežuje izpolnjevanje načrtov. . .

Sociologi se bodo pri svojem delu razdelili v štiri skupine, v katerih bodo obravnavali: teoretična vprašnja kvalitete življenja, empirično raziskovanje kvalitete življenja, tehnologijo, kadre, izobraževanje in kvaliteto življenja ter družboslovno raziskovanje v gospodarskih organizacijah.

Ptujski sociologi in politologi se ne bomo izkazali le kot organizatorji posveta, temveč bomo na posvetu tudi aktivno sodelovali. Ptujska sociologinja Zinka Kolarič bo s svojim referatom „Definirano in odprto v proučevanju kvalitete življenja" tudi začela strokovno delo na srečanju.

Letošnje srečanje bo lahko organizirano na Ptuju tudi zaradi pomoči nekaterih naših delovnih organizacij, ki so finančno podprle srečanje slovenskih sociologov. Pokroviteljstvo nad srečanjem pa je prevzela Skupščina občine Ptuj.

Vabimo vse Ptujčane, ki jih problemi kvalitete življenja oziroma družboslovnega raziskovanja v delovnih organizacijah zanimajo, da pridejo v ptujski hotel Petovia in se pri delu pridružijo slovenskih sociologom. Ne bom vam žal!

B. Glazer

KULTURNA SKUPNOST OBČINE PTUJ

RAZPIS

za podelitev priznanj Kulturne skupnosti občine Ptuj za leto 1984. Priznanje se imenuje OLJENKA in je dvostopenjsko: Velika oljenka in Oljenka.

1. **priznanje se podeli: temeljnim in drugim organizacijam združenega dela, samoupravnim in interesnim skupnostim, družbeno-političnim in drugim organizacijam, društvom, skupinam in posameznikom.**
2. **Veliko oljenko, kot najvišje priznanje Kulturne skupnosti občine Ptuj, se podeli le izjemno, največ vsako leto po eno, za izjemne zasluge na področju kulture ali izjemne umetniške dosežke, ki so predstavili Ptuj in ptujsko občino v širšem slovenskem, jugoslovanskem in mednarodnem kulturnem prostoru in pomenili njegovo uveljavitev, za izjemno življenjsko delo na področju razvoja kulture v ptujski občini.**
3. **Oljenko, kot priznanje Kulturne skupnosti občine Ptuj, se podeli vsako leto največ trem predlaganim za posebne zasluge na kulturno-zgodovinskem, muzejskem, likovnem, knjižnem, publicističnem, gledališkem, glasbenem področju, na področju varstva kulturne dediščine in drugih kulturnih področij za:**
   - **organizacijsko delo na področju kulturnih dejavnosti v občini Ptuj,**
   - **za dosežke na drugih, za kulturni razvoj Ptuja posebno pomembnih dejavnosti, za razvijanje revolucionarnih tradicij NOB in njihovo prenašanje v kulturno življenje Ptuja.**
4. **predloge, v skladu s pogoji razpisa, lahko pošljejo organi skupščine Kulturne skupnosti občine Ptuj, organi družbenopolitičnih skupnosti, družbeno-politične organizacije, organi temeljnih in drugih organizacij združenega dela, druge samoupravne interesne in krajevne skupnosti ter druge organizacije in društva.**
5. **pisne predloge z utemeljitvami sprejema komisija za podeljevanje priznanj Kulturne skupnosti občine Ptuj, Raičeva 6, do 5. decembra 1984.**

ODBOR ZA SPLOŠNE IN TEKOČE ZADEVE

V KOMBINATU OBIRAJO HRUŠKE

DOBRI POSLOVNI REZULTATI

V temeljni organizaciji Konusa v Ptuju nadaljujejo z dobrim poslovanjem iz prvega četrtletja. Celotni prihodek je ob polletju večji za 211 indeksnih točk. Na to so vplivale predvsem cene, večji pa je tudi fizični obseg prodaje. V istem obsegu so rastli tudi materialni stroški. Beležijo tudi močno povečanje amortizacije glede na to, da so investirali v prodajalno v Mariboru, indeks je 279.

V Konusovi blagovni hiši pričakujejo še večjo prodajo (foto: I. kotar).

Dohodek je ob polletju dosegel 19 milijonov in še je povečal za 206 indeksnih točk. V enakem obdobju leta 1983 je znašal 9 milijonov dinarjev. Povečali so se tudi stroški za obresti.

Osebne dohodke so povečali skladno z doseženimi rezultati; masa za osebne dohodke se je v prvem polletju povečala za 154 indeksnih točk v primerjavi z enakim obdobjem leta 1983.

Kot je povedal Franc Vrtič, direktor temeljne organizacije, pričakujejo, da bodo tako dobro poslovali tudi v drugem polletju. MG

Ptujska ponudba nadpovprečna

V primerjavi z ostalimi turističnimi mesti ima Ptuj nadpovprečno ponudbo turističnih spominkov. Le-ta se je še izboljšala po lanski razstavi izvirnih domačih spominkov. Povečali pa so tudi število prodajnih mest. Najbolj specializirano ponudbo imamo v turist biroju, kjer ponujamo 30 različnih vrst. Gre za značilne spominke Ptuja.

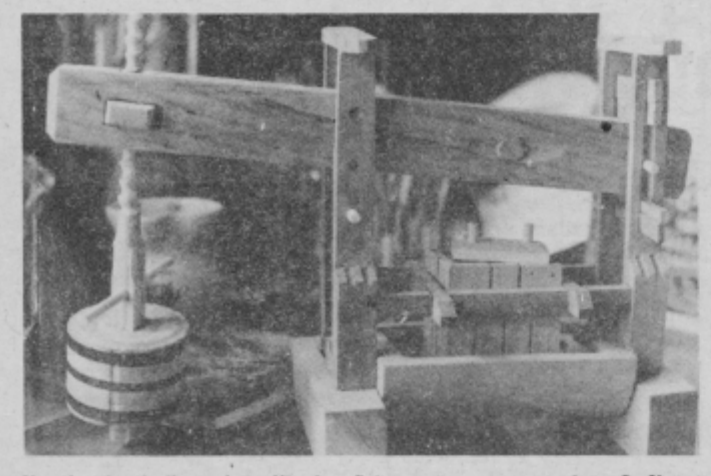

Kupci vedno bolj segajo tudi pol prešah **foto: L. Kotar**

Še vedno kupci najbolj segajo po kurentih, klopotcih, majolikah in steklenih izdelkih z emblemom Ptuja in kurenta. Zanimiv je tudi podatek, da ptujske spominke prodajajo zelo uspešno tudi v Mariboru, Ljubljani, Lenartu in drugod.

Komisija za turistične spominke pri TD Ptuj bo tudi v bodoče skrbela za to, da bo na voljo dovolj značilnih spominkov Ptuja in okolice. Svoj delež mora prispevati tudi obrt, zlasti še izumirajoča. Povečati pa bo treba tudi število prodajnih mest (toplice, agencije, zasebni gostinci). Veliko komisija pričakuje tudi od sodelovanja z muzejem; potrebno pa bo obiskati tudi nove izdelovalce spominkov. MG

O nalogah komunistov na področju komunalnega in stanovanjskega gospodarstva

Občinski komite ZKS Ptuj je na seji, 6. septembra obravnaval problematiko na področju komunalnega in stanovanjskega gospodarstva v občini povezano z nalogami komunistov na tem področju. Osnova za razpravo je bilo gradivo, ki so ga pripravile strokovne službe SIS materialne proizvodnje občine Ptuj.

V razpravi je bilo ugotovljeno, da so bili v preteklem obdobju doseženi na področju stanovanjskega in komunalnega gospodarstva veliki uspehi, predvsem z vidika fizičnega obsega gradnje stanovanj in komunalnih objektov. Dejstvo, da je na sejah skupščin bila le od 51 do 56 odstotna udeležba, pa postavlja vprašanja, če sta samoupravna stanovanjska in komunalna skupnost interesno ustrezno organizirani, če so strokovna gradiva ustrezno pripravljena in tudi, če so delegati dovolj usposobljeni za delo v organih samoupravnih interesnih skupnosti.

Na seji je bila imenovana delovna skupina, ki je na podlagi kritične in samokritične razprave pripravila osnutek sklepov in usmeritev za delo komunistov na področju stanovanjskega in komunalnega gospodarstva. Ti sklepi so:

Komunisti v organih samoupravnih interesnih skupnostih — stanovanjske in komunalne, komunisti v strokovnih službah in skupnostih ter komunisti v TOZD posebnega družbenega pomena, ki opravljajo storitve s področja stanovanjske in komunalne dejavnosti, morajo oceniti ustreznost sedanje samoupravne organiziranosti stanovanjskega in komunalnega gospodarstva. Pri tem morajo upoštevati medsebojno povezanost stanovanjskega in komunalnega gospodarstva.

Dolgoročni program gospodarske stabilizacije zahteva od vseh okolij racionalnejše in boljše delo. Zato morajo v aktivih komunistov stanovanjske in komunalne skupnosti oceniti delo strokovnih služb in poiskati odgovore na naslednja vprašanja:

— ali je organiziranost strokovnih služb pravilna, smotrna, dovolj strokovna in racionalna,

— ali so dela in naloge, ki jih postavlja družba pred te službe dovolj strokovno in odgovorno izvršene,

— in kakšna je tista oblika organiziranosti strokovnih služb, da bodo te učinkovite, strokovne in obenem strokovno sprejemljive.

Komunisti v KGP Ptuj in Dimnikarskem podjetju Ptuj se morajo bolj odgovorno vključevati v aktivnosti za združitev v skladu z družbenim dogovorom za organiziranje komunalnih organizacij združenega dela.

Pri obravnavi gradiv in sklepov 13. seje CK ZKJ moramo komunisti v vseh okoljih, predvsem pa v SZDL, kritično oceniti delovanje delegatskega sistema in poiskati vzroke za dosedanjo nezainteresiranost delegatov za delo na področju SIS materialne proizvodnje. Posebej moramo ugotoviti, zakaj prepočasno ustanavljanje hišnih svetov in marsikje njihovo neustrezno delovanje.

Letos se začenjajo aktivnosti za izdelavo in sprejem razvojnih načrtov za srednjeročno obdobje 1986—1990. Planiranje in razprave o planih stanovanjskega in komunalnega gospodarstva morata biti usklajena. Komunisti se morajo zavzemati za tako zastavljeno aktivnost, da bo prišlo do usklajevanja vseh interesov. V ospredju razmišljanj morajo biti zaostrene gospodarske razmere, ki se bodo nadaljevale tudi v naslednjih letih, zato ne bodo omogočale sedanjega trenda gradnje stanovanjskih in komunalnih objektov. V razpravi je treba dati poseben poudarek primernosti sedanje koncentrirane družbene gradnje v Ptuju in preučiti možnosti, da se z ustrezno kreditno politiko prepreči nadaljnje razseljevanje Haloz in Slovenskih goric.

Odločno se moramo upreti nadaljnjemu administrativnemu urejanju cen na področju stanovanjskega in komunalnega gospodarstva. Dosedanja politika cen na tem področju ne zagotavlja niti enostavne reprodukcije, obenem pa postavlja delavce, ki delajo v organizacijah posebnega družbenega pomena v neenakopraven položaj in jim ne zagotavlja dolgoročne socialne varnosti.

Varstvo okolja ne sme postati samo deklaracija, temveč moramo zastaviti vse tiste aktivnosti, ki bodo prispevale k temu, da bo naše okolje ponovno takšno kot je bilo. Komunisti v izvršnem svetu SO Ptuj morajo zastaviti aktivnosti in opozoriti na nesprejemljivo situacijo, da se vse odplake širšega območja Podravja spuščajo v kanal in Dravo ter končajo v Ptujskem jezeru.

Občinski komite ZKS Ptuj je na seji, 13. septembra sklenil dati ta osnutek sklepov in usmeritev v javno razpravo, jih na podlagi predlogov in pripomb dopolniti najkasneje do 15. novembra in upoštevati pri srednjeročnem in dolgoročnem načrtovanju. FF

V KOMBINATU OBIRAJO HRUŠKE

POVPREČEN PRIDELEK

Rane sorte hrušk, kot je naprimer Viljamovka, so pričeli običajno obirati že okoli 15. avguta. To opravilo pa je letos v zamudi za tri tedne. Tako so konec prejšnjega tedna končali z obiranjem Viljamovke, čakajo pa še srednje pozna in pozne sorte hrušk, pa jabolka, grozdje, lešniki in tako dalje. Dela imajo v tem času v Sadjarstvu Osojnik ogromno. Med letom dela v vinogradih, sadovnjakih in hlevih 100 delavcev, ob spravilu pridelka pa se jim pridružijo številni šolarji, študenti in občani, ki želijo prislužiti nekaj denarja. Mesečno lahko s pridnim delom zaslužijo dva do tri milijone, kar je že razmeroma dobra delavska plača.

V temeljni organizaciji Osojnik imajo okoli 40 hektarov nasadov hrušk, raznih sort, največ je Viljamovke. V večini gre za intenzivne nasade na terasah. Nekaj je je starih nasadov — okoli 35 let, največ pa mlajših, tudi desetletnih nasadov.

Kot je povedal Karel Tajhman, že triindvajset let delovodja v delovni enoti Vurberk — Mestni vrh, je letos pridelek hrušk povprečen. Na hektar so pridelali od 3 do 4 vagone sadja, kakovost tudi ni najboljša, saj se pozna hladna pomlad pa tudi ne preveč vroče poletje. Tako je kar polovica industrijskega sadja. Kljub temu je nekaj hrušk kakovosti, ki ustreza zahtevam tujega trga in so torej namenjene izvozu. Za sadje, predvsem jabolka pa se zanimajo tudi nekateri večji slovenski delovni kolektivi, ki skrbijo za ozimnico svojih delavcev. J. Bračič

Sadje obirajo vse dni, od jutra do večera. Rojstni dan sodelavke zato na hitro proslavijo kar med delom.

Karel Tajhman — že 30 let dela pri KK Ptuj, 23 let pa je delovodja delovne enote Vurberk-Mestni vrh.

Prva zasebna prodajalna v Ormožu

Na Ptujski cesti v Ormnožu je Peter Krasnić iz Dolge lese 8 pred dnevi odprl prvo zasebno prodajalno s sadjem in zelenjavo v občini Ormož. Prodajalno je uredil v bivšem krojaštvu Jaušovec.

Lokal je lepo urejen in tudi kupcev ne manjka, čeprav jih ni toliko, kot bi jih človek glede na to, da je čas vlaganja, pričakoval. Kljub temu pozitivno posluje. Vsak, ki kupi 20 kilogramov sadja ali zelenjave, ima določen popust.

Prodajalna je odprta vsak dan od 7. do 17. ure z vmesnim odmorom od 12,30 do 13,30 ure; v soboto pa je odprta neprekinjeno od 7. do 15. ure.

MG

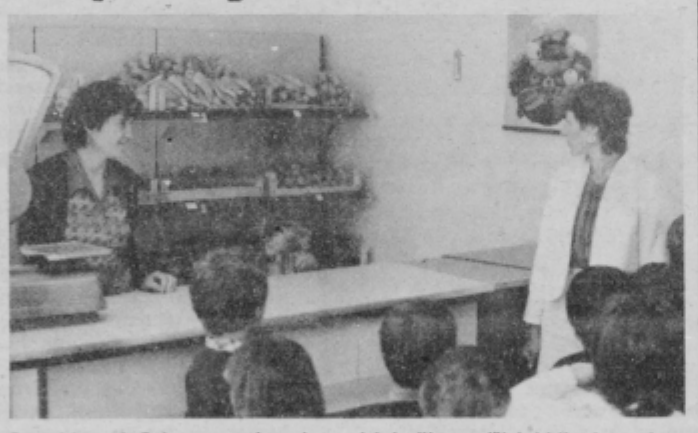

Otroci iz male šole so z zanimanjem prisluhnili tovarišici, ki jim je predstavljala posamezne vrste sadja in zelenjave. **foto: M. Ozmec**

Četrta razstava drobnega gospodarstva

ORMOŽ

V soboto, 15. septembra je bila pred domom društev v Ormožu krajša slovesnost ob odprtju četrte razstave drobnega gospodarstva, s katero ormoški obrniki obeležujejo 10-letnico delovanja, obenem pa se vključujejo v praznovanje osmega krajevnega praznika Ormoža. Razstavo so letos obogatili še čebelarji, ki praznujejo 80-letnico ustanovitve svoje stanovske organizacije.

Krajši nagovor je ob otvoritvi imel Edi Voljč, predsednik ormoškega obrtnega združenja, ki je povedal, da je na razstavi le manjši del izdelkov ormoških obrtnikov in to iz več razlogov: sodelovanja na celjskem sejmu obrti, omejeni prostor in standardnost izdelkov. Kljub temu pa s svojimi izdelki dokazujejo, da so potrebni, da pridno in pošteno delajo in da so dobri gospodarji.

Nanizal je tudi več podatkov o nastanku in razvoju obrtnega združenja, ki letos praznuje 10-letnico delovanja.

Na slovesnosti so govorili tudi Miran Krajnc, predsednik OK ZKS Ormož, ki je še posebej pozdravil goste iz Vrnjačke Banje; Stanko Žličar, predsednik turističnega društva Ormož in Karl Klobučar, predsednik čebelarskega društva, ki ima svoj sedež v Središču. Društvo letos praznuje 65-letnico in ima 75 članov, ki gospodarijo s 1375 roji.

Čebelarji izredno dobro delajo v Središču, v Ormožu in Veliki Nedelji. Večji čebelarji se vključujejo v kooperacijo z Medeksom. Karl Klobučar je posebej poudaril, da se pogoji za čebelarje iz leta v leto slabšajo (opustitev aide). Med je eden od pomembnih prehrambenih izdelkov.

Na razstavi drobnega gospodarstva v Ormožu se predstavlja 40 obrtnikov. Ormožani sodelujejo tudi v Celju. MG

Razstava je vzbudila precej zanimanja **foto: L. KOTAR**

Jubilejna številka glasila Metalurg

Pred nedavnim je v okviru redne številke tovarniškega glasila METALURG, delovnega kolektiva IMPOL Slovenska Bistrica izšla posebna priloga, ki je v celoti posvečena jubileju enega najuspešnejših športnih kolektivov občine Slovenska Bistrica, med zelo pomembnimi pa je tudi na slovenskem in jugoslovanskem športnem področju.

Glasilo, ki je izšlo v nekaj sto izvodih, je prav gotovo pomemben pisani dokument, ne samo za bistriški, ampak tudi slovenski šport, saj opisuje v sliki in besedi 25-letni razvoj JK IMPOL, njegove razvojne težave in uspehe, ki so iz tega izhajali. Prav ob 25. obletnici pa je JK IMPOL svoji obletnici pipel še eno zvezdico ekipnega državnega prvaka, kot tudi uspešen nastop kar dveh članov tega kluba (Filip Leščak in Očko Franc) na olimpijskih igrah v Los Angelesu.

V 25 letih je skozi vrste JK IMPOL šlo že prek 1300 mladih, med katerimi je zraslo tudi veliko število najboljših mojstrov tega športa v jugoslovanskem pa tudi evropskem in svetovnem merilu. Vsa ta in še mnoga druga spoznanja predstavlja posebna številka glasila Metalurg, ki je bila, to lahko trdimo, med ljubitelji tega športa v občinskem središču kar razgrabljena.

Viktor Horvat

Dve priložnostni slovesnosti

KS VIDEM

V krajevni skupnosti Videm so kljub številnim težavam v zadnjem času dosegli nekaj vzpodbudnih delovnih uspehov, zahvaljujoč enotnosti in požrtvovalnosti vodstva. Med drugim so tako pred kratkim modernizirali vaško cesto v Trčcu, v soboto pa se bodo sestali na skupni seji člani sveta skupščine KS in predsedstvo krajevne konference SZDL. Na seji bodo ocenili potek gradnje mrliške vežice in javne telefonske govorilnice, oba objekta pa bodo formalno predali namenu. Za prihodnjo soboto — 29. septembra, pa načrtujejo slovesno odkritje spomenika žrtvam NOB v Vidmu pri Ptuju. JB

Krajevni samoprispevek — jamstvo napredka!

Krajevna skupnost je skupnost enakopravnih krajanov, družina v širšem pomenu besede, ki samostojno ureja in zadovoljuje skupne in posamezne potrebe ljudi, ki na njenem območju živijo. Čim višja je stopnja zavesti ljudi in njihove pripravljenosti za skupno delo, toliko lažje in hitreje se usklajujejo številni interesi ter zadovoljujejo mnoge skupne potrebe.

Nadvse pomembno je, kako smo ljudje v krajevni skupnosti pripravljeni drug drugega razumeti in drug drugemu pomagati. Mislim v prvi vrsti na načelo socialistične solidarnosti in humanizma, ki prihajata do svojega polnega izraza pri oblikovanju in sprejemanju srednjeročnega razvojnega plana, o katerem krajani razpravljamo na svojih zborih in se o njem odločamo z glasovanjem na referendumu. Sprejemanje srednjeročnega razvojnega plana krajevne skupnosti in krajevnega samoprispevka na referendumu, je najbolj demokratična in najvišja oblika samoupravnega odločanja ljudi in njihove pripravljenosti, da s svojim denarnim prispevkom pomagajo srednjeročni razvojni plan tudi uresničiti. Na referendumu se pokaže zavest ljudi in kaj jim dejansko pomeni razvoj lastne krajevne skupnosti. Krajani, ki so složni, ki ne vidijo le interesa svoje vasi, ampak interes in potrebe vseh ljudi in vasi v krajevni skupnosti, naredijo veliko in največ, tako za razvoj lastne vasi kot za razvoj krajevne skupnosti kot celote. Sebičnost posameznika in njegove družine je največja zavora napredka, le sloga ljudi je jamstvo napredka in temelj, na katerem si krajani gradimo svoj lepši in srečnejši jutri.

Jamstvo našega napredka v krajevni skupnosti pa je krajevni in vaški samoprispevek, za katerega se krajani odločamo z glasovanjem na referendumu. Kako zelo revna in nemočna bi bila naša krajevna skupnost, če bi ne imela lastnih denarnih sredstev, kajti sredstva, ki so na razpolago v samoupravnih interesnih skupnostih in v družbenopolitični skupnosti, ne zadostujejo, da bi lahko zadovoljila velike potrebe ljudi v 35 krajevnih skupnostih ptujske občine. Gospodarske razmere in stabilizacijska prizadevanja naše družbe morajo v nas toliko bolj utrditi spoznanje in zavest, da se v krajevni skupnosti opremo na lastne sile in na realne materialne možnosti. V prihodnje se bomo morali krajani v krajevni skupnosti še z mnogo večjo odgovornostjo in medsebojnim razumevanjem dogovarjati o zadovoljevanju najnujnejših potreb in sprejemati tiste prednostne razvojne naloge, ki jih bomo lahko uresničili z lastnimi denarnimi sredstvi in s sredstvi samoupravnih interesnih skupnosti, za katere se bomo po samoupravni poti dogovorili v delegatskih skupščinah ob sprejemanju srednjeročnih občinskih razvojnih planov. Razumeti moramo resnične materialne možnosti in najnujnejše potrebe v krajevni skupnosti in v posameznem njenem delu. Vsega naenkrat ne bomo mogli narediti in zadovoljiti vseh potreb hkrati, toda naše razumevanje, enotnost, solidarnost in humanizem so nam dovolj trdno jamstvo, da bomo skupnih prizadevanj deležni prav vsi, čeprav bomo morali v nekem kraju malo počakati, da pridemo na vrsto.

Rad bi poudaril še to, da naši ljudje, ki v krajevni skupnosti opravljajo samoupravne in politične funkcije, vlagajo v usklajevanje naših številnih intreresov in v zadovoljevanje naših mnogih potreb veliko naporov, zato jim krajani v njihovih prizadevanjih dajajmo vso podporo, zlasti na zborih krajanov in v SZDL, kjer imamo možnost, pravico in dolžnost, da oblikujemo razvojno politiko in jo z lastno angažiranostjo tudi uresničujemo.

Kadarkoli in kjerkoli v naši občini stopamo na referendum, se odločajmo ZA, kajti najlepše zadovoljstvo je, ko človek spozna, da je s svojim ZA prispeval svoj delež k napredku svoje krajevne skupnosti, k zdravi pitni vodi, k boljši cesti in električni razsvetljavi, k varnemu bivanju otrok, k varnosti v prometu, skratka, k lepšemu in srečnejšemu počutju sočloveka. Prav v tem pa vidim tisto pravo vrednoto povezanosti ljudi v krajevni skupnosti, ki mora v vsej svoji vsebini dela in življenja pomeniti, da je resnično naša, samoupravna in humana skupnost.

FB

PTUJ

Gradnja po planu

Na ptujski stanovanjski skupnosti pravijo, da teče gradnja stanovanj v ptujski občini tako kot so planirali. Blok v Majšperku bo vseljiv novembra, v Ptuju pa raste novi 84 stanovanjski blok, ki bo vseljiv spomladi. Investicijska vrednost znaša 190 milijonov dinarjev, dela pa izvaja GIP Gradis tozd Gradnje Ptuj. V bloku bo 4650 kv. metrov metrov neto stanovanjske površine.

N. D.

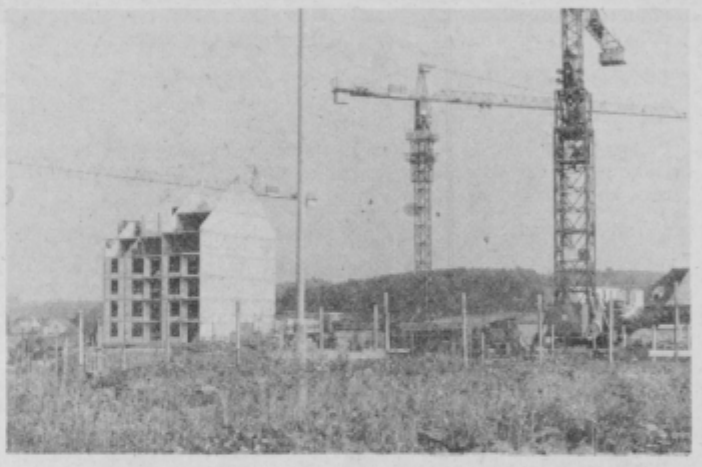

Blok s 84 stanovanji v soseski Rabelčja vas-zahod bo vseljiv spomladi. (foto I. k.)

Nastop učencev OŠ Žetale

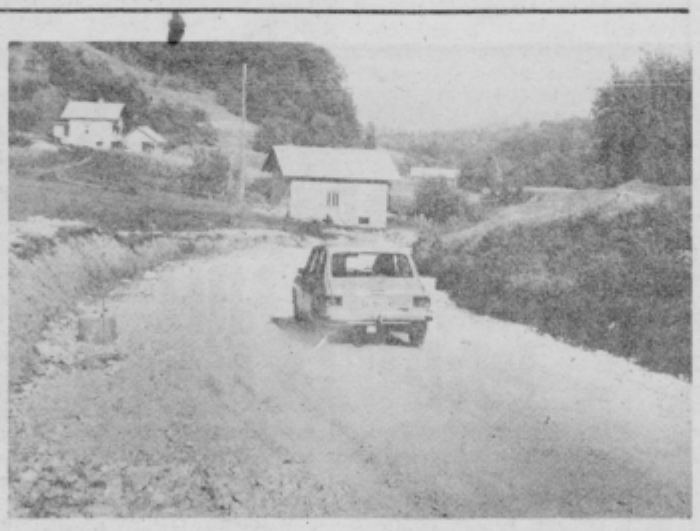

Del obnovljene ceste

Cesta Žetale — Čermožiše obnovljena

„Kot vodja del in komandir inženirske enote, ki je cesto Žetale—Čermožiše širila in pripravljala za asfaltiranje, sem srečen, da smo tukajšnjim ljudem naredili zares nekaj dobrega. Skrajni čas je že bil, da smo tudi temu, nekoliko odmaknjenemu delu Haloz ‚odprli pot v svet'!", je v četrtek 13. septembra z neprikritim zadovoljstvom povedal starešina Tomislav Drolc, po zaključku del na

Tomislav Drolc

omenjeni cesti, ki med drugim predstavlja tudi vez med občino Ptuj in občino Šmarje pri Jelšah.

Res je, skrajni čas je že bil za obnovo, saj je cesta po kateri vsak dan vozi delavski avtobus v Rogatec, Rogaško Slatino in tudi Celje, s svojimi nepravilnimi nagibi na ovinkih predstavljala ob poledicah in zasneženostih pravo past za vsa motorna vozila. Nemalokrat so jo zaradi takih in podobnih nevšečnosti morali tudi zapreti in ves promet speljati po daljši poti čez Kozmince, nato pa po Zagorski magistrali čez Đurmanec.

„Kar zadeva tehničnih opravil", je dejal Drolc, „je bilo kar precej zahtevnih del. Na 3200 m dolgem cestišču, ki smo ga razširili na šest metrov, smo skopali in odpeljali več kot 7000 kubičnih metrov zemlje, na drugi strani spet nekaj sto kubikov navozili, omilili vse nevarne ovinke, naredili prepotrebne jarke in izkopali več kot petdeset propustov. Odvodnjavanje je torej izredno dobro, podlaga izredno močna in tako menim, da smo zgradili cesto, ki bo zares dolgotrajna!"

Dela na cestišču so potekala ves dan — od jutra do večera, a zaradi tega ni bilo nobenih težav „saj smo vojaki tega vajeni", je dejal Drolc. „Utrujenost smo zlahka prenašali, ker smo ves čas bivanja v Žetalah občutili naklonjenost tukajšnjega prebivalstva in uživali njihovo gostoljubje. Ljudje so se radi ustavljali pri nas in z nami pokramljali o tem in onem. In to je tisto, kar daje moč in vliva voljo!"

Ob zaključku del so predstavniki krajevne skupnosti Žetale v četrtek, 13. septembra pripravili v dvorani Doma krajanov majhno slovesnost. Vojakom inženirske enote so se ob tej priložnosti za prizadevno in vestno opravljeno delo zapovrstjo zahvalili: tajnik krajevne skupnosti Žetale Jože Krivec, delegat lokalne skupnosti za ceste Boris Jazbec, ki si je — tako je bilo povdarjeno — veliko prizadeval za prenovo ceste. Franc Potočnik tajnik skupščine občine Ptuj in še predsednik Franc Tetičkovič. Sledil je kratek, a zato tem bolj prisrčen in ljubek kulturni program, ki ga je z učenci žetalske osnovne šole pripravila učiteljica Marija Krušič.

Slovesnost se je končala s podelitvijo priznanj inženirski enoti za vsestransko sodelovanje pri izgradnji ceste Žetale—Čermožiše, vodji del Tomislavu Drolcu, štirim starešinam in devetnajstim vojakom.

Predsednik domačega športnega društva Anton Butolen je vojaški enoti nato podelil še pokal, nekaterim posameznikom pa priznanja za uspešno sodelovanje na športnem področju. Pomerili so se v šahu, kjer so bili domačini boljši, prvo mesto v streljanju z zračno puško so si delili, medtem ko so bili vojaki daleč najboljši v nogometu.

Traso bodoče asfaltirane ceste (vsaj upamo tako!), si je ob zaključku del ogledal tudi starešina mariborskega garnizona Leopold Rožanc in ob tej priložnosti dejal: „Navajen sem že, da naše enote svoje delo dobro in vestno opravijo. Tudi žetalska enota pri tem ni izjema. Cesta je zgrajena dobro, trdno, po vseh predpisih . . . pravzaprav tako, kot sem tudi pričakoval!"

Inženirska enota Tomislava Drolca je v Žetalah prebivala vsega skupaj le petdeset dni, a dovolj, da se je vrasla v tamkajšnje okolje in vživela v navade ljudi. Zato ne presenečajo besede predsednika sveta krajevne skupnosti Martina Rodoška, ko je z odkritostjo Haložana dejal: „Dolgčas bo v Žetalah, ko vas več ne bo!"

Besedilo in foto:
I. C.

Socialno varstvo še vedno nima svoje vloge

Po drugem sklicu, ta je bil uspešen, so se v torek, 11. septembra sestali predstavniki ustanoviteljic skupščine skupnosti socialnega varstva občine Ptuj, zdravstvene in izobraževalne skupnosti, občinske konference SZDL, sindikata in komiteja za družbenoekonomski razvoj in planiranje. Na pobudo predsedstva skupnosti socialnega varstva je bila beseda predvsem o načinu prihodnjega dela, saj ugotavljajo, da ta skupnost še vedno ne opravlja tiste funkcije, ki ji jo zakon določa, to je usklajevanje socialnovarstvenih elementov ter politike izvajanja dejavnosti v zvezi s srednjeročnimi in dolgoročnimi planskimi dokumenti.

V razpravi so se udeleženci sestanka dotaknili tudi problematike enotne evidence prejemnikov socialnovarstvenih pomoči, ki jo bo center za socialno delo v Ptuju opravljal od 1. maja 1985 dalje. Za potrebe te evidence bodo morali kupiti dodatno računalniško opremo oziroma terminal, ki bo povezan z občinskim računalniškim centrom. Zato so se med drugim dogovorili še o skupnem financiranju oziroma takojšnji zagotovitvi potrebnih sredstev.

mš

Poziv OO ZKS v TGA Kidričevo

Občinski komite ZKS Ptuj je na eni od prejšnjih sej ocenil delo začasnega kolegijskega poslovodnega organa v TGA Boris Kidrič Kidričevo, podprl program modernizacije proizvodnje primarnega aluminija in sprejel ugotovitve, stališča in sklepe glede dela in nalog komunistov v TGA, z nalogo, da se opredelijo do teh sklepov in iz njih povzamejo naloge. Na zadnji seji je OK ZKS Ptuj ugotovil, da je do tedaj sklepe obravnavala le ena OO ZKS v TGA, zato so sklenili pozvati ostale OO ZKS v TGA Kidričevo, da čimprej obravnavajo sklepe komiteja in iz njih povzamejo konkretne naloge, ki jih je treba uresničiti v svoji OO ZKS.

F

ROGOZNIČANI SO PRAZNOVALI

S slavnostno sejo krajevne skupščine in vodstev družbenopolitičnih organizacij KS heroja Lacka Rogoznica so v soboto zaključili s prireditvami, ki so jih pripravili ob devetem krajevnem prazniku. Na slovesnosti, ki je bila v prostorih opekarne v Žabjaku, je zbranim krajanom in gostom spregovoril predsednik skupščine Ivo Šumandl, ki je na kratko orisal dosedanje delo in uspehe, omenil pa tudi načrte, ki jih je potrebno izvesti do konca tega srednjeročnega obdobja. Odvisni pa so seveda od glasovanja krajanov, ki se bodo 23. septembra odločali za podaljšanje krajevnega samoprispevka.

Med gosti, ki so Rogozničanom zaželeli veliko delovnih uspehov in čestitali za praznik, je bil tudi Mihajlo Pantelić iz pobratene krajevne skupnosti Banja v občini Arandjelovac, ki je gostiteljem izročil spominsko darilo — sliko, motiv iz domačega kraja.

Na slovesnosti v soboto so podelili tudi krajevna priznanja, mladinke in ženski pevski zbor pa so izvedli kratek kulturni program.

tekst in foto: mš

V okviru 9. krajevnega praznika so pripravili tudi razstavo kruha in pogač.

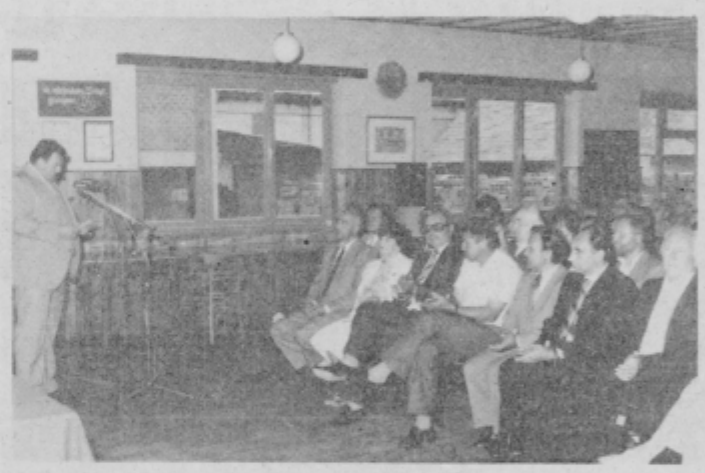

Krajani in gostje na slovesni seji krajevne skupščine.

V dvorani opekarne so se predstavili še člani domače likovne sekcije.

Vodja delegacije pobratene Banje Mihajlo Pantelić izroča spominsko darilo predsedniku krajevne skupščine Ivo Šumandlu.

SLOVENSKA BISTRICA

Tisoči občanov „brez strehe"

Občinsko središče Slovenska Bistrica s širšo okolico je značilno po tem, da od tu vsakodnevno odhaja na delo v bližnje ali bolj oddaljene kraje veliko število ljudi. Prav tako pa je veliko tistih, ki iz drugih krajev prihajajo na delo v industrijske objekte,občinskega središča.

Osrednjo avtobusno postajo v Slovenski Bistrici tako koristi za odhod na delo ali vrnitev z dela in v šolo dnevno kar več tisoč ljudi, katerim se pridružujejo tudi drugi potniki, ki so tukaj samo občasno. Pričakovati bi bilo, da bi avtobusna postaja v Slovenski Bistrici potnikom lahko nudila vsaj najosnovnejše. Žal ni tako, kljub temu, da ni dolgo od tega, ko je bila ta postaja prenovljena iz stare železniške postaje.

Za koliko časa naprej so načrtovalci te postaje predvidevali razvoj prometa, bi težko rekli, prav gotovo pa ne za dolgo, saj je sedanji promet potnikov, gotovo tudi zaradi dragega goriva, že danes prerasel potrebe. Majhna čakalnica, komaj nekaj metrov ostrešja, ki nudi zavetje pred padavinami v deželnih dneh le majhnemu številu potnikov, utesnjeni

Le kdo bi pomislil, da je to avtobusna postaja Slovenska Bistrica! Pa je!

bife, to je že vse kar se nudi potnikom v Slovenski Bistrici. Ker bodo padavine prav v jesenskih dneh pogostejše, bo negodovanje potnikov zopet večje. Še posebno perečа pa so postajališča avtobusov, saj nad njimi ni ostrešja, zato se morajo premraženi in mokri potniki (z odprtim dežnikom ni mogoče na avtobus) srečevati še z novo nevšečnostjo, kam z dežnikom na avtobusu, od katerega kar teče.

Nezadovoljstvo prav gotovo ne bi bilo tolikšno, če se mnogi od potnikov ne bi vozili tudi skozi mnogo manjše kraje, kjer imajo postajališča veliko bolje urejena. Pomisleki, zakaj v Slovenski Bistrici tako pomembnega objekta ni mogoče urediti v zadovoljstvo koristnikov, so tako povsem opravičeni. Na odgovornih pa ostaja, da končno vidijo resnost že kar glasnega negodovanja večine občanov, ki se s avtobusno postajo v Slovenski Bistrici srečajo po dvakrat v enem dnevu.

Besedilo in posnetek: Viktor Horvat

Tretji pohod po poteh Kozjanske čete

V krajevni skupnosti Olga Meglič so 15. septembra praznovali tretji krajevni praznik. S prireditvami v počastitev svojega praznika so pričeli že v nedeljo, 9. septembra in so se vrstile skozi minuli teden. Tako so potekala športna tekmovanja v streljanju z zračno puško, malem nogometu, šahu in pikadu. Osrednja prireditev pa je bil pravtako tretji tradicionalni pohod po poteh Kozjanske čete in kurirjev NOV.

Več kot 50 krajanov in pripadnikov vojašnice Dušana Kvedra je krenilo na pot v petek, 14. septembra izpred doma občanov na Vičavi, od tam pa proti Hajdini in v Haloze, kjer so zvečer na Jelovicah izvedli partizanski miting. Pohod in praznovanje so zaključili s slavnostno sejo skupščine KS v soboto, 15. septembra popoldne, kjer so posameznikom izročili tudi priznanja KS.

M. Ozmec

Pohodniki z zastavonošo na čelu na poti proti Halozam.

Po napornem dopoldnevu se je malica v Doleni kar prilegla.

PRED REFERENDUMOM V KS HEROJA LACKA ROGOZNICA

V letu 1978 so se prebivalci KS HL Rogoznica odločili, da bodo za dobo sedmih let plačevali krajevni samoprispevek, to je do leta 1985. Na pobudo dveh krajanov pa je ustavno sodišče SRS odločilo, da je tak sklep nezakonit, oziroma, da je lahko referendum izglasovan le za dobo petih let. Na osnovi takega sklepa ustavnega sodišča so v tej slovenskogoriški krajevni skupnosti plačevanje samoprispevka ustavili in sprejeli sklep, da bo referendum 23. septembra, ko bodo krajani z glasovanjem ZA izrekli zaupnico za nadaljevanje srednjeročnega programa do 31. 12. 1985. leta.

Ni naš namen razglabljati — kaj je vodila dva krajana te krajevne skupnosti, da sta se pritožila, niti ugotavljati — kdo je kriv za nespretno formulianje sklepov o referendumu, ki so bili javno objavljeni. Odločitev je tu, potrebno jo je spoštovati in ustrezno sklepu tudi ukrepati. Predsednik sveta KS Heroja Lacka Rogoznica Maks Potočnik nam je takole predstavil dosedanje aktivnosti v zvezi z realizacijo srednjeročnega programa:

„V času od 1. 1. 1979. leta do 31. 7. 1984 smo v naši krajevni skupnosti porabili 49,857.750 dinarjev. Od te vsote je 10,442.000 dinarjev samoprispevka ali 21,9 odstotka vseh sredstev. Krajani pa so prispevali še s posebnimi pogodbami in lastnim delom 14,280.000 dinarjev ali 28,6 odstotka. Delež samoupravnih interesnih skupnosti in solidarnostna sredstva občine pa so 25,135.750 dinarjev ali 49,5 odstotka. Iz teh podatkov je razvidno, da so skoraj polovico denarja prispevali krajani sami. Denar pa je bil uporabljen za polaganje vodovodnega omrežja v Pacinju, Kicarju, Spodnjem Velovlaku, Novi vasi in Rogoznici v skupni dolžini sekundarnih vodov 11.180 metrov in za 270 priključkov v skupni dolžini 14.300 metrov ter za kanalizacijo v skupni vrednosti 23,536.000 dinarjev ali 47 odstotkov vsega denarja.

V vrtec smo Rogozničani vložili 7,100.000 dinarjev ali 14 odstotkov, za elektrifikacijo (trans. postaje) in cestno razsvetljavo — 7,874.000 dinarjev ali 16 odstotkov, 2,272.750 dinarjev ali 5 odstotkov pa za dotacijo društvom, telefonsko omrežje v Pacinju, za opremo in izvajanje nalog na področju SLO in CZ, za razvoj tradicij NOB, za potrebe starejših krajanov, nakup zemljišča za trgovino, pokopališče in pogrebne svečanosti ter za sodelovanje s pobrateno krajevno skupnostjo Banja.

Za asfaltiranje cest v dolžini 4850 metrov, vzdrževanje cest in urejanje avtobusnih postajališč ter za gramoziranje smo skupno vložili 9,075.000 dinarjev ali 18 odstotkov zbranega denarja. Vsi ti podatki kažejo, da je bilo kar 81 odstotkov sredstev namenjenih za urejanje infrastrukturnih objektov. Zato menimo, da smo denar gospodarno naložili in s tem močno povečali tovrstni standard v krajevni skupnosti.

Vseh problemov pa s tem še nismo mogli rešiti. Imamo še vedno veliko potrebo po zdravi pitni vodi, asfaltiranju in vzdrževanju cest, po kanalizaciji ki je močno povezana s širitvijo vodovodnega omrežja, transformatorski postaji in telefonskih priključkih, ki jih prelagamo iz meseca v mesec zaradi visoke cene in zahtev PTT, da omrežje v celoti financirajo krajani sami.

Tudi stabilizacijski ukrepi imajo močan vpliv na predvideni razvoj krajevne skupnosti, saj je težko zbrati potreben denar za načrtovana dela v srednjeročnem programu.

Program dela do konca leta 1985 je nadaljevanje že zastavljenega programa v skladu s sklepi zborov krajanov in vaške samouprave. Tako je obdobje minulega krajevnega samoprispevka mimo, bilo pa je uspešno za krajane in krajevno skupnost. To pa daje vse priznanje in zahvalo krajanom in delovnim ljudem, ki so prispevali svoj delež v samoprispevku, po posebnih pogodbah, s fizičnim delom ali kako drugače in tako nesebično pomagali k realizaciji programa.

Naj zaključim še s podatkom, da smo del sredstev iz krajevnega samoprispevka namenili tudi za delovanje krajevne samouprave in sicer 2,528.000 dinarjev v obdobju od 1. 1. 11989 do 1. 7. 1984. leta ali povprečno 460.000 dinarjev na leto. Svet skupščine poziva krajane, da podprejo naša prizadevanja za reševanje skupnih interesov, ki smo jih v tem srednjeročnem obdobju zastavili."

ml

PRAZNIK KS ORMOŽ

V ZNAMENJU ŠTEVILNIH PRIREDITEV

Ormožani so osmi krajevni praznik proslavili s številnimi prireditvami. Pričeli so jih 13. septembra, zaključili pa 16. septembra. Začetek je pripadel kulturi: odprli so

Stanko Miklašič, tajnik KS Ormož foto: M. Ozmec

razstavo skulptur akademskega slikarja Toneta Severja ob vodometu pred hotelom, prosvetno društvo Hum se je predstavilo s Kabaretom, ŠKUD Ormož pa s Čudežno srajco dopetajco.

Drugi dan praznovanja so zapolnili z združeno gasilsko vajo enot KS in CZ, promenadnim koncertom glasbene šole Ormož in s slavnostno sejo v Domu kulture. Ob tej priložnosti so podelili tudi pet bronastih značk OF, ki so jih prejeli. GD Ključarovci, Matija Ratek, Ottmar Šoštarič starejši, Mirko Lukner in Jože Pučko. Slovesnosti se je udeležila tudi delegacija iz pobratene občine Vrnjačka Banja.

V soboto, 15. in v nedeljo, 16. septembra pa je bilo več športnih prireditev. Ribiška družina Ormož je ob Ribniku v Savcih organizirala medobčinsko tekmovanje za pokal KS Ormož, sledila pa je otvoritev čebelarske razstave v domu kulture, kjer je Medex razstavil čebelarske in kozmetične izdelke in ustrezno literaturo. Ob tem je ponujal še medico. AMD je pripravilo turistični avto-rally za pokal KS Ormož, v hotelu Ormož je bilo tekmovanje šahovskih ekip za pokal KS Ormož, tekmovali so tudi radioamaterji in sicer v disciplini „lov na lisico". Najboljši je prejel pokal KS Ormož. V praznovanje se je vključil tudi Klub borilnih veščin Ormož, ki je organiziral občinski turnir v semi kontaktu. V domu društev so v soboto, 15. septembra odprli razstavo — teden obrti v občini Ormož, v domu društev pa so tega dne tekmovali tudi strelci.

V nedeljo je bilo tekmovanje ekip ZRVS v streljanju za pokal KS Ormož, medobčinsko in občinsko tekmovanje v streljanju na glinaste golobe in medobčinsko tekmovanje v rokometu.

Praznovanje so obogatili s tekmovanji tudi invalidi pobratenih občin. Tekmovali so v soboto in sicer v ribolovu, šahu in streljanju.

Kot je povedal Stanko Miklašič, tajnik KS Ormož, zaključujejo letos z referendumskim programom.

Pogled na skulpture Toneta Severja foto: L. Kotar

Medex je razstavil čebelarske in kozmetične izdelke, ponujal pa tudi medico foto: L. Kotar

V petih letih so uspeli izvesti ves referendumski program; zataknilo se je edino pri športnem parku, za katerega so namenili 900 tisoč dinarjev.

S pripravami na novi referendum so že pričeli. Po vaseh so zbirali želje in potrebe, ki so jih združili v skupen program. S tem bodo sedaj spet šli med krajane. Vsak vaški odbor naj bi v novem referendumskem obdobju dobil pet milijonov dinarjev.

Največje potrebe v krajevni skupnosti Ormož pa so: vodovod, telefon, vzdrževanje komunalnih objektov in šolski prostor, za katerega naj bi namenili 20 milijonov dinarjev. Z novim šolskim letom so zaprli šolo na Humu, otroke pa sedaj vozijo v Ormož. Tako je sedaj prostorska stiska na ormoški osnovni šoli še občutnejša.

MG

OBRTNI SEJEM V CELJU

Doslej največji

V petek, 14. septembra so v Celju odprli sedemnajsti mednarodni obrtni sejem. Z izdelki se predstavlja okrog štiri tisoč domačih in tujih proizvajalcev opreme. Letos se je sejem specializiral in to prvič v svoji zgodovini. Poudarek je na lesni stroki, kmetijski mehanizaciji in prikazu opreme in strojev za gostinsko dejavnost, poleg tega še na inovacijah, poslovnosti (moto sejma je „sejem idej in sodelovanja") in podobno..

Kljub vsem parolam se drobno gospodarstvo še vedno ne razvija tako, kot pričakujemo. V družbenem proizvodu zavzema le 10 odstotni delež, poleg tega pa se število enot drobnega gospodarstva v zadnjem času ne povečuje.

Že v prejšnji številki smo zapisali, da na sejmu sodeluje čez trideset ptujskih obrtnikov. Predstavljajo pa se v štirih skupinah izdelkov: inovacijah (teh je šest), izvoznih artiklih, izdelkih lesne stroke in splošnih izdelkih (to so izdelki kovinske stroke). Kot je povedala Ivanka Krajnc, vodja komerciale v obrtni zadrugi Panorama Ptuj, pričakujejo od sejma predvsem komercialni uspeh, saj drugače sejemska predstavitev ne bo dosegla namena. V pripravah na sejem so izbrali izdelke, ki so na višjem tehničnem nivoju. En izdelek izboljšavo stroja pa so prijavili tudi za sejemsko nagrado.

Na sejmu v Celju se letos prvič predstavljajo tudi kooperanti Mipove enote Kooperacija.

Precej Ptujčani pričakujejo tudi od pogovorov z delegacijami tujih obrtnih zadrug, predvsem italijanskih, nemških, avstrijskih in madžarskih.

MG

Nova stanovanja

Gradnja devetnajstih stanovanj v Majšperku gre h koncu. Gradbena dela, ki jih opravlja GIP Gradis tozd Gradnje Ptuj, bodo veljala okrog 40 milijonov dinarjev. V tem času opravljajo zaključna dela, vključno z urejanjem okolja, kar bodo naredili delavci KGP tozd Nizke in hidro gradnje. Na stanovanjski skupnosti so povedali, da je v bloku 1000 kvadratnih metrov neto stanovanjske površine, stanovalci pa bodo dobili ključe novembra letos. Še to velja dodati, da je del denarja za gradnjo bloka iz republiškega solidarnostnega sklada za kadrovska stanovanja na manj razvitih območjih.

Komunalni delavci že urejajo okolico novega 19-stanovanjskega bloka v Majšperku (foto M. Ozmec)

Za čimbolj kakovostno domačo zabavno glasbo

V soboto 8. septembra, dan po 15. festivalu domače zabavne glasbe Slovenije Ptuj 84, je bilo v dvorani ptujskega hotela posvetovanje na temo Domača zabavna glasba v slovenski kulturi. Posvetovanja, ki so ga družno pripravili Zveza kulturnih organizacij Slovenije in občine Ptuj ter Zavod Radi Tednik Ptuj, so se poleg domala vseh članov šestindvajsetih nastopajočih ansamblov udeležili še predstavniki Slovenske akademije znanosti in umetnosti, RTV Ljubljana in številni novinarji. Uvodno besedo je imel predsednik republiškega komiteja za kulturo dr. Matjaž Kmecl. Takole je povedal:

„Menim, da je to posvetovanje namenjeno predvsem vam, članom ansamblov, zato, da se skupaj dogovorite glede nadaljnjega dela in sodelovanja, ki naj bo v prid kakovosti in odmevnosti pa tudi kulturno politični funkciji tega področja naše sodobne kulture, imenovane domača zabavna glasba. Prišel sem na ta sestanek, ker se mi zdi zanimiv, koristen in tudi potreben. Gre za celo vrsto vprašanj, ki si jih moramo priklicati v zavest zato, da bi to področje našega vsakdanjega kulturnega delovanja bilo čimbolj učinkovito in čimbolj smiselno. Jasno je, da se ob veliki popularnosti na eni strani, vsak dan srečujemo tudi z dovolj skeptičnimi pogledi in odnosi do te dejavnosti. Neglede na skeptične odnose je to dejavnost, ki je široko odmevna, široko popularna in ki se je po vojni, od tistih prvih Avsenikovih začetkov — gre za tipičen slovenski glasbeni izum, kot je znano — razvila skoraj v neke vrsto ljudsko, kulturno umetniško gibanje. Množičnost, ki se vsako leto kaže tudi na ptujskem festivalu, je temu najbolj temeljita priča. Tisti, ki spremljajo festival vseh petnajst let, vedo povedati, da se je ta čas izrazito dvignila kakovost in da je povprečje postalo upoštevanja vredno, s čemer je tudi prireditev odigrala pomembno vlogo. To pa pomeni, da kaže še naprej razmišljati o različnih organizacijsko povezovalnih oblikah na področju celotne slovenske domače zabavne glasbe. Odgovornost v takem kulturno umetniškem gibanju pred javnostjo, je premosorazmerna odmevnosti. In prav zaradi tega so vsi ustvarjalci domače zabavne glasbe na neki način nosilci slovenske kulturne politike na ustreznem področju, na drugi strani pa seveda mora tudi kulturna politika ves čas računati na to možnost. Obstajajo cela področja, ki zaradi bodisi manjše izšolanosti občinstva, bodisi zaradi naravne dojemljivosti, ostajajo zaprta. Lahko sicer predstavljajo visoko, morda celo vrhunsko našo kulturo, ki pa vendarle ostaja zaprta za devetimi vrati. Meja dojemljivosti je pač zelo različna. In če imamo tukaj neko publiko, ki se ji meja dojemljivosti odpira predvsem v to smer, smo vsi dolžni skrbeti za dvig kakovosti. Hkrati pa sprejemalce in tudi tiste, ki na neki način predstavljajo kulturno osnovo celotnemu gibanju, na posreden način — tiho vzgajamo tako, da postane naša glasba — po tekstovni in glasbeni plati — čimbolj kakovostna, čimbolj kulturna v ožjem pomenu besede. Da se bo to zgodilo, smo na različne načine dolžni skrbeti vsi. Menim, da je pobuda Zveze kulturnih organizacij in njene komisije za domačo glasbo o današnjem posvetu, koristna prav zaradi tega!

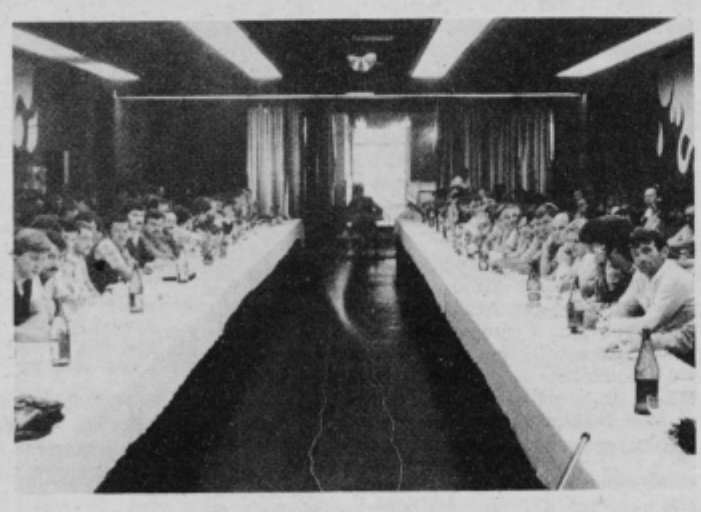

Posvet je vzbudil veliko pozornost in odmevnost

Ko sem poslušal festival, se je skozi nastope posameznih ansamblov kazalo nekaj kar menim, da je hvalevredno, nekaj, kar bi opredelil kot poizkuse dodatnega iskanja v želji, da se ne bi vse skupaj zakrknilo v nekih šablonah, ki jim ta zvrst glasbe precej nagiba. Želeti je, da bi se iskale tudi nove tekstovne možnosti, kjer bi bilo besedilo še vedno takšno, da bi ga to občinstvo sprejelo za svojega, hkrati pa bi ponujalo neke vrsto umetniško kvaliteto: liriko, poetično kvaliteto. Tu je bil razpon zelo širok: od najbolj neuspelih pa do zelo uspelih poizkusov. Vendar pa menim, da se tudi tukaj dogaja nekaj, kar lahko označimo kot dvigovanje kakovosti. Osebno, pa tudi naš komite za kulturo, smo predvsem stali na stališču, da gre za poseben žanr v kulturnoumetniškem ustvarjanju, ki ga je pač težko kvalitativno primerjati z drugimi žanri na področju umetnosti in da živi po svojih imanentnih, ali sebi lastnih zakonitostih. To so zakonitosti deloma popularne kulture, popularne umetnosti, kakršno analogno poznamo tudi v literaturi, slikarstvu itd.; in nanje je treba računati. Kot literarni zgodovinar lahko povem, da se danes glede popularne literature čedalje bolj uveljavlja teza, da občinstvo, ki konzumira popularno literaturo, v osnovi celo želi in hoče imeti neke vrste shemo, ki ponuja gotovost; na drugi strani pa hoče na shemo imeti kar se da številne, izvirne in fantazijske variacije. In tu je, mislim, področje na katerem bi morali iskati in delovati naprej. V to smer je 15. festival naših ansamblov domače zabavne glasbe že pokazal nekaj otipovanj, oziroma iskanj v novo. Na komiteju smo bili mnenja in to mnenje smo posredovali tudi zveznemu sekretariatu za finance, ko je spreminjal odlok o obdavčevanju kulturnih storitev, da bi morali prav na ta način ločevati stvari; to se pravi, ne kar v naprej izločiti celotnih žanrov iz olajševalne davčne politike, marveč tudi z njo skrbeti — po merilih vsakega žanra posebej — za uveljavljanje kakovosti. Vi sami ste glasbeno dovolj izobraženi, da ste lahko opazili in kritično presodili, da so kakovostne razlike med ansambli precej opazne. Zato bodi temeljna naloga nove oblike združenja ansamblov, s skupnimi močmi skrbeti, da skozi to vrsto naše glasbe, ki si je na široko utrla pot v svet, uveljavljamo neko smiselno, pametno kulturno politiko in širimo z njo kulturni posluh na domačih tleh. Nikakor se ne smemo zadovoljiti z zasilnimi, provizoričnimi rešitvami češ, saj naš poslušalec tako in tako konzumira vse, kar mu ponudimo. Žal sem na festivalu, zlasti po tekstovni plati, opazil nekaj zelo zasilnih rešitev.

dr. Matjaž Kmecl

Besedno kulturo imamo danes pri nas zelo visoko razvito in zakaj potem ne bi iskali novih sodelavcev in s tem novih možnosti. Res je, da je tudi po tekstovni plati premik na bolje zelo opazen, vendar imam občutek, da niste znali poiskati stika tudi z drugimi ustvarjalci. Tekst je zelo pomemben del te glasbene zvrsti in zato bi ga ne smeli prepuščati pogrošnim, oziroma začasnim improvizacijam.

Podobno velja tudi za glasbo, katere nosilci žive v naših krajih. To je velika prednost, ki jo moramo obdržati. Ne bomo pa je obdržali, če se bomo prenaglo zadovoljevali s tistim kar že imamo, marveč z dovolj kritičnim in samokritičnim iskanjem vedno novega in boljšega. Republiški komite za kulturo namerava še naprej polnovredno priznavati to zvrst glasbe v že omenjenem smislu, a hkrati od njega zahtevati tudi odgovornost pred slovensko kulturo in pred njo samo!"

S tem je dr. Matjaž Kmecl zaključil svoj uvod v posvet na temo Domača zabavna glasba v slovenski kulturi in dal obilo snovi za kakovostno razpravo.

Pripravil: L. C.

Koncert v napol prazni dvorani

V program 12. Ptujskih kulturnih srečanj v letu 1984 je bil vključen tudi koncert Delavske godbe Trbovlje. Programski svet pri Zvezi kulturnih organizacij občine Ptuj, ki odloča o teh prireditvah je bil mnenja, da naj se tudi uspešne amaterske skupine predstavljajo našemu občinstvu, saj s tem spodbujamo in krepimo ljubiteljsko dejavnost. Delavska godba Trbovlje, ki jo vodi dirigent prof. Mihael Gunzek in ki spada v sam svetovni vrh tovrstnih orkestrov, saj je na svetovnih tekmovanjih na Nizozemskem že trikrat osvojila zlato odličje, je imela koncert v petek, 14. septembra v Gledališču v Ptuju.

Orkester je s svojim podajanjem v dveh delih — prvem zahtevnejšem in drugem, nekoliko lahkotnejšem — pokazal svoje izredne kvalitete in je s svojo dovršeno izrazno močjo navdušil poslušalce. Žal smo morali ugotoviti, da v dvorani ni bilo več kot 70 poslušalcev.

Navedemo naj, da za koncert te godbe, ki jo sestavlja pretežna večina mladih, v Delavskem domu v Trbovljah, ki ima dvorano s 400 sedeži, teden dni pred koncertom ni moč dobiti vstopnice.

Ob tem se nam vsiljuje vprašanje, kako doseči, da se kaj podobnega, kot je bilo na petkovem koncertu, ne bi tolikokrat ponavljalo. Kaj smo tokrat storili:

— koncert je bil plakatiran s 50 plakati

— o prireditvi so poročali Ptujski tednik, Večer in Radio Ptuj

— posebej so bili vabljeni vsi štirje pihalni orkestri, ki delujejo v ptujski občini.

Smo dovolj storili, da bi pri glasbeni vzgoji mladine imeli več uspeha? Ali opravlja glasbena šola dovolj in v celoti vse kar je v njeni moči? Ali je glasbeni vzgoji na osnovnih in srednjih šolah dan dovolj velik poudarek?

Pred nekaj dnevi smo v Ptuju podpisali Sporazum o programskem, strokovnem in organizacijskem sodelovanju na področju domače zabavne glasbe. Prav je in zadnji čas, da smo to storili in s tem pričeli načrtno usmerjati tudi to zvrst glasbe. Na 15. festivalu domače zabavne glasbe v Ptuju je bilo na tisoče poslušalcev in tudi to je prav in razveseljivo vendar, ali smo zares sposobni sprejemati samo to zvrst glasbe in skoraj ničesar drugega?! Organizirani smo. Imamo strokovno Združenje pihalnih orkestrov Slovenije, organizacije Glasbene mladine Slovenije, strokovne odbore in še kaj, vendar najbrž nekje delamo napake. Sprejemamo vsako dobronamerno kritiko, pričakujemo nasvetov in pripomb in odpiramo vrata vsem, ki mislijo in čutijo z nami in ki jim je kaj do tega, da vzgajamo in vzpodbujamo kulturno ustvarjalnost našega delovnega človeka in občana.

Tajnik zveze kulturnih organizacij
občine Ptuj Dušan Kozar

Letos 8033 osnovnošolcev

Pri ptujski izobraževalni skupnosti so že zbrali podatke iz vseh 18 samostojnih in desetih podružničnih osnovnih šol o številu šolarjev in oddelkov v letošnjem šolskem letu. Doslej veljavni normativ, da more biti v razredu 36 šolarjev, se je v letošnjem šolskem letu spremenil in je zmanjšan na 32 otrok v enem razredu. Zato se je v šolskem letu 1984/85 povečalo število oddelkov za deset in je sedaj na 28 osnovnih šolah v ptujski občini 351 oddelkov.

Letos obiskuje osnovne šole skupno 8033 učencev ali 43 več kot leto poprej. To pa je tudi podatek, ki pravi, da se nam je po petnajstih letih ponovno povečalo število osnovnošolcev, ki je doslej ostajalo nespremenjeno ali pa leto za letom padalo, tudi do 150. Pravijo, da predvsem zaradi 1. razreda v katerem je kar 56 učencev več ali skupaj 1042.

Na območju ptujske občine bo v tem šolskem letu delovalo 39 oddelkov podaljšanega bivanja z 878 varovanci, predvsem iz prvih in drugih razredov. To je tudi nekoliko manj kot v lanskem šolskem letu, ko smo imeli v organiziranem varstvu 940 šolarjev. Na tem področju imajo največje težave prav v osnovni šoli Ivan Spolenjak, kjer si že leta prizadevajo, da bi varstvo organizirali, saj so potrebe staršev zelo velike. Za letos kaže, da bodo vendarle našli prostor za en oddelek in da bodo organi izobraževalne skupnosti ta njihova prizadevanja tudi podprli.

mš

MATERIALNA BLAGINJA JE SICER NUJEN, NE PA TUDI ZADOSTEN POGOJ ZA KVALITETNO ŽIVLJENJE LJUDI

Kvalitetno življenje večine ljudi in le povečevanje družbenega produkta, bi moralo biti cilj družbenega razvoja

RAZISKOVANJE ŽIVLJENJSKIH POGOJEV LJUDI IN NJIHOVE KVALITETE

Termin „kvaliteta življenja", ki je pri nas relativno nepoznan, ima v industrijsko najbolj razvitih deželah že nekaj časa status „modnega termina". Zelo pogosto ga uporabljajo politiki, tako tisti, ki so napredno usmerjeni, kot tisti, ki so konservativno usmerjeni. Pri tem ga vsak seveda po svoje definira v skladu s svojimi političnimi interesi. Za družboslovce (ekonomiste, sociologe, psihologe, socialne ekologe . . .), pokriva koncept kvalitet življenja široko raziskovalno področje, ki ga lahko najsplošneje opredelimo kot raziskovanje pogojev v katerih ljudje živijo.

V tem okviru proučujejo ekonomisti stopnjo življenskega standarda določene skupine ljudi, s čimer ugotavljajo količino dobrin in storitev, ki je posameznikom dostopna skozi njihovo individualno in kolektivno potrošnjo. Sociologi proučujejo življensko raven posameznikov in družbenih skupin tako, da ugotavljajo, do kod lahko z dobrinami in uslugami, ki si jih lahko pridobijo, zadovoljijo svoje potrebe. Pri tem se ne omejujejo le na ugotavljanje tega, kakšna je stopnja zadovoljenosti materialnih potreb, temveč ugotavljajo tudi, kakšna je zadovoljenost potreb po ljubezni, solidarnosti, kulturi, enakosti, osebni rasti. . . Psihologi s svojimi metodološkimi pristopi ugotavljajo občutke zadovoljstva in nezadovoljstva, sreče in nesreče, ki jih čutijo ljudje ob svojih življenskih pogojih. Socialno ekološka proučevanja ugotavljajo stopnjo narušenosti ravnotežja med človekom in naravo. Ob tem opozarjajo, da si z onesnaževanjem vode, zraka in tal sekamo vejo, na kateri sedimo, saj so čista voda, zrak in tla temeljni pogoji našega življenja.

Rezultati vseh omenjenih in še nekaterih drugih raziskav nam dajejo sliko o fizičnih, ekonomskih in družbenih pogojih, v katerih živijo skupine ljudi, ki jih proučujejo. Za to, da bi lahko ocenili kvaliteto teh pogojev, potrebujejo raziskovalci določene kriterije. Te kriterije lahko le delno izoblikujejo na osnovi znanja in v pretežni meri na osnovi vrednot. Tukaj pa pričnejo sedaj raziskovalci „plesati po zelo tankem ledu", saj se srečujejo s problemom razločevanja med znanostjo in ideologijo. Če raziskovalci enostavno vzamejo vrednote tistih družbenih skupin, ki so v neki družbi na oblasti, kot kriterije za kvalitetno življenje vseh ljudi v tej družbi, potem s tem potisnejo svoja raziskovanja v službo ideologije, oziroma iz njih naredijo sredstvo za manipulacijo z ljudmi. Le če pri oblikovanju teh kriterijev sodelujejo vsi, katerih življenjski pogoji se proučujejo, lahko rezultati teh raziskav vzpodbudijo ljudi za kvalitativno spreminjanje njihovih življenskih pogojev.

RAZISKOVANJA KVALITETE ŽIVLJENJA OBSTAJAJO TAKO NA ZAHODU KOT TUDI V VZHODNIH SOCIALISTIČNIH DEŽELAH

Raziskovanja kvalitete življenja so se pričela sredi šestdesetih let. V zahodnih kapitalističnih deželah je neposredna vzpodbuda za takšna raziskovanja izšla iz radikalnih družbenih gibanj, predvsem pa iz študentskega gibanja. Ta gibanja pomenijo streznitev za vse tiste gospodarstvenike, politike, pa tudi znanstvenike, ki so bili prepričani, da se gospodarska rast direktno zliva v kvalitetno življenje za vse ljudi. Prepričani so bili, da v družbi, v kateri ima večina njenih članov zagotovljene temeljne življenjske pogoje (prehrana, stanovanje, možnost za izobraževanje . . .), lahko ljudje avtomatično in na miren način razrešijo tudi vse ostale svoje družbene in individualne probleme. Študentski revolt je uničil to prepričanje. Opozoril je na razkorak, ki obstaja v visoko razvitih industrijskih družbah med čezmerno zadovoljenostjo materialnih potreb (seveda le pri določenih slojih) in relativno nezadovoljenostjo takšnih potreb kot so: potreba po zanimivem in ustvarjalnem delu, po solidarnih odnosih med ljudmi, čistem in zdravem okolju, po razvijanju človekovih sposobnosti skozi kulturno in umetniško delovanje, po pripadnosti k določeni skupnosti, potreba po sodelovanju v odločanju o pogojih posameznikovega individualnega in družbenega obstoja. Iz zadovoljenosti vseh teh potreb in ne iz čezmerne zadovoljenosti zgolj materialnih potreb, izhaja kvaliteta človekovega življenja.

Nekoliko drugačne razmere so vzpodbudile raziskovanje kvalitete življenja v vzhodnih socialističnih družbah. V njih je v drugi polovici šestdesetih let postajal vedno bolj viden razkorak med vedno višjo stopnjo ekonomsko tehnološke razvitosti in klasičnimi ideali socializma. Splošna vidnost razkoraka med tem, kakšna naj bi socialistična družba bila in kakšna dejansko je, je pričela spodkopavati tezo, da je socialistična družba okvir, ki avtomatično zagotavlja kvalitetno življenje vsem svojim članom. Dvom v to tezo pri ljudeh je postavil centre političnega odločanja in planiranja v položaj, da so morali z nečim opravičiti svoje odločitve. Potrebovali so in potrebujejo podatke, na osnovi katerih lahko rečejo, zakaj je njihova odločitev takšna kot je.

Za razliko od raziskovalcev na zahodu, ki so koncentrirani na proučevanje razmer, v katerih ljudje zadovoljujejo svoje potrebe, so raziskovalci na vzhodu razvili širše raziskovalne modele. Z njimi proučujejo poleg razmer in ravnanj, v katerih ljudje zadovoljujejo svoje potrebe, tudi pogoje in ravnanja ljudi v procesu proizvodnje. Celoto teh ravnanj imenujejo način življenja. Kvaliteto z raziskavami ugotovljenih različnih načinov življenja posameznikov in družbenih skupin določajo tako, da jih primerjajo s tako imenovanim „socialističnim načinom življenja". Za sovjetske sociologe, na primer, je „socialističen način življenja" tisti, ki temelji na relativno visokem ekonomskem standardu, vsebuje visoko stopnjo delovne marljivosti, je napredno politično usmerjen in kolektiven po svojem karakterju. Rezultate, ki jih dobijo iz teh primerjav med posameznimi dejanskimi načini življenja in tem normativnim, je seveda mogoče uporabiti v dveh smereh: lahko jih uporabijo kot sredstvo za ideološko integracijo ljudi (za to smer uporabe so gotovo zainteresirani politiki), lahko pa se jih uporabi kot instrument za prebujanje in ostrenje zavesti ljudi o njihovem družbenem položaju, o njihovi vključenosti oziroma izključenosti iz sooblikovanja pogojev za življenje. S tem se jih vzpodbudi, da sami odločajo o svoji usodi.

V SLOVENIJI IN JUGOSLAVIJI JE RAZISKOVANJE KVALITETE ŽIVLJENJA POVSEM NA ZAČETKU

Pri nas je raziskovanje kvalitete življenja v okviru sociologije povsem na začetku. Ekonomisti že dalj časa opravljajo meritve življenjskega standarda, precej pa je narejenega tudi pri oblikovanju socialnih indikatorjev, s katerimi merimo razvoj. Potreba po raziskavah kvalitete življenja se je jasno izoblikovala ob multidisciplinarnem projektu „Slovenija 2000". Z željo, da vzpodbudi takšno raziskovanje, je tudi Slovensko sociološko društvo izbralo temo Kvaliteta življenja za svoje letošnje strokovno srečanje na Ptuju. Prepričani smo namreč, da potrebujemo raziskave kvalitete življenja v sedanji situaciji, ki jo označujemo kot krizno, bolj kot kdaj koli prej. Razloga za to sta predvsem dva:

1. edino skozi raziskave kvalitete življenja je možno izoblikovati kriterije o tem, kaj je to revščina oziroma kaj je to bogastvo, kaj je to potrošništvo in kaj to ni. Teh kriterijev v sedanji situaciji ne potrebujejo le oblikovalci socialne politike, temveč tudi vodilne subjektivne sile v naši družbi;

2. če hočemo začrtati najboljšo možno pot iz razmer, v katere smo zašli in ki bo vodila k naši družbi kot varčni, humani, egalitarni, svobodni in varni, potem moramo v osnovo planiranja družbenega razvoja nujno postaviti tudi podatke, ki izhajajo iz raziskav življenjskih pogojev ljudi oziroma njihove kvalitete.

Zinka Kolarič

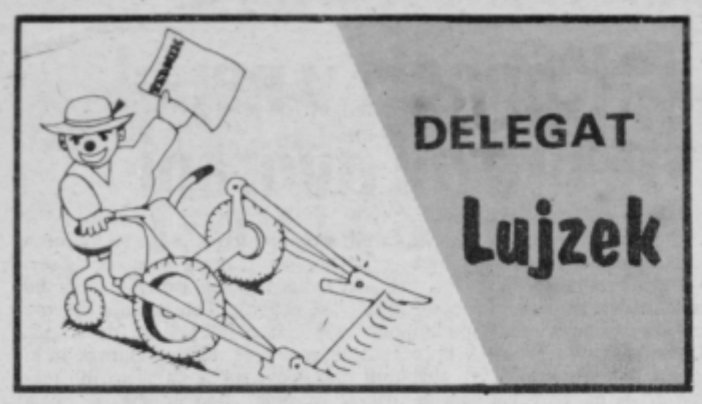

Dober den! Zdaj pa hitro. Cajta malo, dela dosti. Saj vete kak je v jeseni na deželi. Vsepovsodik te delo za rokov vleče. Vsoki den hodim v gorico grozdeke šlatat, pa se nečejo prav zmehčati. Jaz se bojin, če nam nede zdaj trojno sunce svetilo, da bomo kislega pridelali. Pa bode nekak že, saj de ga vinski patrun Martin malo pocukra.

Boj kak za grozdje no vino pa mene škrbijo tote zmešnjove na trgu z živino. Cene podajo pa še svinj no bikov nece več nišče kupiti. Na drugi stroni pa meso uvožamo. Pri tokšni gospodarski politiki bi mogli nekomi malo kožo doj slečti. Zdaj se je zgodilo tisto, kaj sen jaz že enkrat loni napoveda: zdaj mamo zadosti mesa, naši sotrpini v mestah no delavskih naseljih pa nemajo več dinarov, da bi meseka privoščili. V zvezi s tem nam piše tudi Franca izpod haloškega klanca; ki si je kupil skrinjo za zamrznitev mesa. O tem je tak po domočen napisa pesmico:

„KO STOPIM V TRGOVINO, DA SKRINJO KUPIL BI, TRGOVEC ME POTOLAŽI: ZA DEVIZE SE DOBI! PONIŽNO GA POVPRAŠAM: JA KJE JIH NAJ DOBIM? NAZAJ MI ON ODVRNE: TO MENE NIČ NE BRIGA, ZATO JAZ NE SKRBIM!

SEM MARKE SI PRIŠVERCAL IN SKRINJO KUPIL SI, ZA PRAŠIČKA NIMAM DNARA, ZDAJ SKRINJA MI SMRDI. ADIJO DEVIZE, TUDI DINAROV NIMAN VEČ, POZIMI SI ZELJE NA REBRA BOM VESIL, MESO PA ZAENKRAT JE PREČ . . .“

Bravo Franca. Dobro so vkuper zrima. Za društvo slovenskih pesnikov in pisateljev midva še glih nesma zrela, mogoče pa naju bodo sprejeli v članstvo. Jaz bi ti tak nazaj dogovora: „SKRINJA NEJE SVINJA, TI SE VLEŽI V NJO, GLOBOKO SE DOJ ZAMRZNI, PA TI LEPŠE BO. NA TEŽAVE BOŠ POZABIL, V SKRINJICI TAM MIRNO SPAL, TE ODKRIL BO KŠEFTMAN — ZA DEVIZE TE PRODAL . . .

Zadosti za gnes. Zdaj pa veselo na delo, da se ne bi kerému resen tak zgodilo, kak sen Franci priporoča. Dobro se mejte ob puni ali pa ob prozni skrinji. Srečno! Vaš Lujzek

Še enkrat o krompirju

Pisanje o krompirju je letos že precej oguljena tema. Nekateri trdijo, da je njihov pridelek dober, drugi se pritožujejo. Odkupne cene so za kmetovalce prenizke, za tiste, ki morajo krompir za ozimnico kupiti, pa previsoke. In tako dalje . . .

Kmetovalec Jurij Petrovič iz Podvinc pravi, da je njegov krompir letos lep, pridelek boljši kot pri nekaterih drugih pridelovalcih, kljub temu pa precej manjši kot lani.

Petrovičevi so posadili krompir na približno 35 arih in računajo, da bodo 3 ali štiri tone krompirja prodali. Seveda najboljšemu ponudniku.

Jurij Petrovič pa se spominja, da je v času njegovega otroštva bilo povsem drugače. Kmetje so stali v dolgi vrsti in čakali na prodajo krompirja. Se bodo čez nekaj let kupci postavili v vrsto? JB

Opoldanska južina pobiralcev krompirja pri Petrovičevih

Foto: M. Oxnec

POLETNI DAN

Med počitnicami sem s prijatelji velikokrat šel lovit ribe. Toda najbolj se mi je vtisnil v spomin dan, ko sem ujel največjo ribo.

Bilo je zjutraj okrog šestih. Pripravljal sem si vabo za ribe. Vzel sem ribiški pribor in se odpravil proti Pesnici. Bilo je zelo mrzlo in megleno jutro, zato sem si pri vodi takoj zakuril. Ko sem končal s kurjenjem in se malce ogrel, sem nastavil vabo. Palico sem položil na kamen in sedel. Čez kakih petnajst minut je prišel prijatelj Andrej. Tudi on je nastavil vabo in začela sva se pogovarjati. Toda naenkrat naju je zmotil šum kakor da bi se nekaj drgnilo ob kamen. Pogledal sem proti svoji palici in zagledal, da jo nekaj vleče proti vodi. Pograbil sem jo in zategnil. Občutil sem veliko težo. Ni bilo dvoma, da se je zapela velika riba. Ko sem jo po približno desetih minutah tako utrudil, da se ni mogla več upirati, sem jo potegnil na suho. Bila je kapitalna mrena. Tako sem jo dal v mrežo in s prijateljem sva odhitela domov. Tam sem jo stehtal. Imela je kar tri kilograme. Večje ribe še nisem ujel.

Med počitnicami sem preživel še veliko veselih in žalostnih dnevov. In žal mi je, da so počitnice tako hitro minile.

Boštjan Kolar, 7/a,
OŠ Franca Belšaka,
Gorišnica

Na proslavi v Slovenskih Konjicah

Delovni kolektiv Konusa v Slovenskih Konjicah je v soboto 15. septembra svečano proslavil 90-letnico obstoja kolektiva. Proslave smo se udeležili tudi delavci TOZD Lahka obutev iz Majšperka, ki se nadvse uspešno razvija v okviru Konusa. V okviru prireditev so odprli sodobno računalniško vodeno skladišče. Popoldne pa je bil v parku slavnostni zbor vseh delavcev, na katerem je govoril France Popit, predsednik predsedstva SRS. Nežika

ODMEV NA ČLANEK „ZIHERLOVA PLOŠČAD, DEKLICA ZA VSE"

Turisti Ziherlove ploščadi 16

Že dolgo smo želeli širši javnosti predstaviti aktivnosti Hišnega sveta Ziherlove ploščadi 16, Ptuj. Očitno smo potrebovali vzpodbudo, kakršna je članek „Ziherlova ploščad, deklica za vse", ki je bil objavljen v Tedniku, dne 6. 9. 1984. Naš sestavek naj bo odgovor tovarišu M. J., hkrati pa naj dokaže, kako lahko malo dobre volje združi v delu in zabavi 15 družin z najrazličnejšimmi življenjskimi navadami in interesi.

Pred šestimi leti, ko smo se vselili na Ziherlovo ploščad številka 16 (tudi za vse nas je bila neizmerna sreča dobiti novo stanovanje), so bili naši edini stiki pozdravi na stopnišču. Kmalu smo spoznali, da živeti za zaprtimi vrati novega stanovanja ni edina sreča.

Na sestanku Hišnega sveta je bila dana pobuda za vrsto aktivnosti in pričeli smo jih po stari slovenski navadi — z zabavnim večerom. Žal nam je, da odmeva v javnosti samo ta del našega družabnega življenja.

Zato želimo navesti, kaj vse smo v skromnih šestih letih že dosegli.

Najprej smo z lastnimi sredstvi in prostovoljnim delom uredili dva prostora v kleti — sobo Hišnega sveta in sušilnico, za skupne potrebe nas odraslih in naših 17 otrok. Skoraj vsi stanovalci smo člani športne sekcije in plačujemo simbolično članarino. S sredstvi smo nakupili mizo za namizni tenis, šah in opremo za skupne prostore. Občasno organiziramo tudi družinske kolesarske izlete.

Klubske prostore namenjamo, poleg rekreativnih dejavnosti, srečanjem ob praznikih, ko nam naši cicibani, pionirji in mladinci pripravijo program. Že dvakrat je bil program naših nadebudnežev objavljen po Radiu Ptuj, predstavili pa so se tudi v drugih krajevnih skupnostih in nekaterih delovnih organizacijah.

In da ne bo kdo pomislil, da nas druži samo želja po zabavi! Naj navedemo, da je skozi tako zbližane medsebojne odnose stekla tudi medsebojna pomoč med stanovalci. V času najhujše bencinske krize smo npr. vsi stanovalci zbrali bone za soseda, ki je moral svojo bolno hčer večkrat peljati na zdravljenje v Ljubljano, da ne omenjamo, nam že povsem samoumevne pomoči, kot je popravilo avtomobilov, pleskanje sosedovega stanovanja, čuvanje otrok in podobno.

Ne moremo si kaj, da ne bi povedali svojega mnenja tudi o cirkuški areni sredi Ziherlove ploščadi. Na ploščad so se preselile pretežno mlade družine, zato je, razumljivo, tukaj tudi veliko otrok. Med nami je vse preveč takih, ki otroke preganjajo tako z zelenic kot s stez, ki so namenjene pešcem, ob tem pa ne razmišljajo, da se otroci pravzaprav nekje morajo igrati in zadrževati. Nenačrtovano igrišče je zanje vse premalo. So tega krivi sami, ali smo krivi mi, odrasli?! Samo opozarjati na nesrečo, ki se bo pripetila starejšim občanom, je zdaleč premalo. Poudarjamo, da smo na Ziherlovi ploščadi 16 povsem dovolj učinkoviti.

Pred štirimi leti smo otrokom pomagali pri organizaciji Pionirskega hišnega sveta. Otroci se udeležujejo vseh naših akcij, poleg tega pa imajo tudi samo vrsto aktivnosti, ki jih izpolnjujejo leto za letom. Otroci so dolžni skrbeti za urejeno in čisto okolicò, zbirajo tudi odpadni papir in steklenice in tako naredijo uslugo marsikateremu stanovalcu. Ob vseh praznikih nas presenetijo, zlasti smo ponosni na njihove prireditve ob Dnevu žena. Vsako leto jih obišče dedek Mraz, k rajanju pritegnemo tudi otroke iz drugih vhodov. Naši otroci so se na poligonu v Hajdošah pod vodstvom inštruktorja učili pravilne vožnje s kolesom. Za njihovo aktivnost smo jih nagradili z izletom v živalski vrt, s kopanjem v Ptujskih toplicah in z ogledom razstave ptic.

Tako prenašamo izkušnje na mladi rod, saj bi ga radi vzgojili v ljubezni, do bližnjega, kar se nam zdi v današnjem času, ko se ljudje vse preveč odtujujemo, vredno posebne pozornosti.

Pa še nekaj o turistih, ki so neusmiljeno zasmradili Ziherlovo ploščad. V prvi vrsti naj se opravičimo vsem, ki jih je motil vonj po dimu in ciganski pečenki. Kaj več od tega (razen nekaj taktov glasbe) jih motiti ni mogło, saj so navedbe M. J. neresnične.

Stanovalci Ziherlove ploščadi 16 nismo za seboj pustili onesnažene okolice, ker je niti — razen z dimom — onesnažili nismo. Naslednji dan obkladki na čelu niso bili potrebni, piknik pa se je končal ob „uradnem času", ob 22. uri, namreč. Tako so se vsi spanja željni občani lahko pošteno spočili, v kolikor niso do jutra gledali program TV oz. jih ni motila gasilska veselica.

Hišni svet Ziherlove ploščadi 16 je ob letošnjem prazniku Krajevne skupnosti Boris Ziherl prejel Priznanje krajevne skupnosti za izredne zasluge pri razvoju krajevne samouprave.

Hišni svet
Ziherlove ploščadi 16
PTUJ

Odgovor na članek „Kaj vse počenjajo lovci"

V Tedniku dne 30. avgusta 1984 številka 34, na šesti strani, v rubriki naši dopisniki, je bil objavljen članek, na katerega bi radi dali nekaj pojasnil anonimnemu podpisniku Viki-ju, z našo dopolnitvijo kaj je potrebno napraviti za ohranitev divjadi.

Lovska družina Trnovska vas gospodari na 2.200 ha lovne površine, ki jo ima razdeljeno na 4 lovske revirje, za katere so posebej zadolženi člani lovske družine z opravljenimi lovsko-čuvajskimi izpiti. Ti lovski čuvaji so dolžni vsaj enkrat tedensko obiskati dodeljen revir in vsa zapažanja vpisati v posebno knjigo ter na lovskem posvetu in UO poročati o svojem delu oz. opažanjih in opravljenih ukrepih.

Vsak član lovske družine je posebej zadolžen za zimsko krmljenje male divjadi in ureditev vsaj dveh krmilnic, ki jih mora v zimskem času primerno zalagati s hrano (koruzo). Poleg tega je zadolžen za intenzivno zatiranje vseh plenilcev, pokončevanje vseh potepuških psov in mačk, pokončevanje lisic (v letu 1984 pokončanih 9), verjetno avtor članka za to ni vedel; in še vrsto drugih stvari, ki jih tu ne bomo naštevali.

Dogodek, ki je bil v Tedniku opisan, ni potekal popolnoma tako, kot je v resnici bilo.

Član naše lovske družine se je resnično, z lovskim gostom iz sosednje Avstrije, vračal z lova domov in sta okoli 250 m od navedenega dogodka zagledala dva psa, ki sta se tudi verjetno vračala z lova proti domu. Za katera psa gre takrat lovca nista vedela, ker pa pes brez nadzorstva lastnika ne sme biti v lovišču je lovec v gozdu streljal na njega. Torej ni bil samo en pes, ampak dva in oba od enega lastnika, povrh tega pa še eden necepljen. Preverjeno pri Obdravskem zavodu za veterinarstvo in živinorejo Ptuj.

Po izjavah krajanov in lovcev, sta se navedena psa v času mlačve žita prosto, brez nadzora lastnika, gibala v lovišču oddaljena od doma več kot 1 km in da sta okoli 10 dni pred tem dogodkom pokončala na tujem dvorišču dve kokoši. Iz tega lahko sklepamo, da psa lastniku ne čuvata živine na paši in pred kokošnjaki kokoši pred lisicami, kot je bilo opisano, temveč v lovišču koljeta pernato divjad, na kmečkih dvoriščih pa domače kokoši.

Žalostno je, da se anonimno podpisani avtor članka ni ojunačil pred enim letom in opisal dogodka, ki se je dogodil tudi v naselju Sovjak, oddaljen od tega dogodka okoli 500 m, ko je stekla lisica na kmečkem dvorišču napadla psa na verigi. Takrat je bilo ogroženo ne samo zdravje, ampak celo življenje človeka in da je takrat hitra intervencija istega člana lovske družine, kot je bil opisan v dogodku, verjetno pomagala, da ni prišlo do najhujšega, saj sta bila po podatkih virološkega inštituta biotehnične fakultete v Ljubljani oba torej pes in lisica pozitivna. Lovska družina je takoj po prejemu tega obvestila in prejemu odločbe o okuženem območju pristojnega organa za inšpekcijske službe občin Ormož in Ptuj št. 322-1/80-5-JB organizirala veliki lov na škodljivce, predvsem na lisice, prek civilne zaščite krajevne skupnosti Trnovska vas, kar lahko potrdita poveljnik in načelnik CZ in da je na tem lovu sodelovalo prek 80 pripadnikov CZ in drugih krajanov, da pri tem ne omenjamo število skupnih lovov na škodljivce, ki jih organizirajo lovci kot člani.

Verjetno avtor članka, če bi prej vse to vedel, se ne bi osredotočil samo na opisan primer in samo sramotil lovce, predvsem posameznike v javnih sredstvih obveščanja, temveč bi tudi našel črnilo in pero za opis dobrih del lovcev in ne samo iz Trnovske vasi, temveč slovenskega lovstva na sploh.

Lovci iz lovske družine
Trnovska vas

GRADIMO TUDI JESENI

V Metalki na Topniški v Ljubljani, v Domžalah, Kamniku in Ptuju bo v dneh do 21. 9. 1984 posebno bogata izbira gradbenega materiala.

Cement, cementne in opečne izdelke, apno, maltiti, zidake, siporeks bloke, termo- in hidroizolacijski material, betonske strešnike, betonske cevi, betonske kvadre, dimniške tuljave, schiedel dimnike, marmorne okenske police, tlak, obloge, lepilo za ploščice, fugirno maso, keramične ploščice, betonsko železo in armaturne mreže, strešna okna, kovinske podboje, stavbno pohištvo, žlebove in cevi, parket, kovinska garažna in protipožarna vrata, bencinske in električne mešalce za beton, samokolnice, betonske montažne garaže

prodajamo za gotovino in gradbene kredite.

Po želji organiziramo tudi prevoz na gradbišče, za nekatere izdelke je dostava zastonj.

Z Metalko sodelujejo: Krka Izolacije Novo mesto; IGM Strešnik Dobruška vas; Termika Ljubljana; Marmor Hotavlje; LIKO Vrhnika; Salonit Brežice; Siporex Zagorje; Eko, Titovo Velenje.

metalka

NOVI TELEFONI V SLOVENSKI BISTRICI

Prebivalci Slovenske Bistrice bodo letos bogatejši za blizu 680 novih telefonov. Pridobitev bo prav gotovo velikega pomena, saj postaja tudi telefon za mnoge že kar prava potreba. Da je med njimi tudi nekaj takšnih, ki mislijo v naprej in si bodo telefon zagotovili že sedaj ni novost, saj danes plačano je že jutri mnogo dražje.

Tako kot v vseh krajih, kjer so gradili telefonske napeljave, se tudi v Slovenski Bistrici srečujejo s težavami, med katerimi je na prvem mestu dobava potrebnih kablov. To pa je tudi vzrok, da z deli nekoliko zamujajo. Pri TOZD Planika Slovenska Bistrica, ki je za dobavo teh kablov pristojen v bistriški občini, si prizadevajo, da bi do kablov prišli v najkrajšem možnem času. Saj se tudi pri njih zavedajo, da se zamujanje pri nabavi kablov skoraj obvezno pozna tudi pri večanju stroškov zgraditve novega dela telefonskega omrežja. To pa predstavlja tudi nove težave pri samih naročnikih.

Po zadnjih ugotovitvah bo celotna naložba v zagotovitvi okoli 680 novih telefonov veljala okoli 50 milijonov dinarjev. Vsak od naročnikov pa bo za priključek moral odšteti 60.000 dinarjev. Zagotavljajo jim, da bodo telefoni v njihovih stanovanjih zazvonili še v letošnjem letu. Že spomladi prihodnje leto pa bodo v Slovenski Bistrici, ob sedanjem poštnem objektu, zgradili še objekt, s katerim bodo razširili sedanjo telefonsko centralo, v kateri bo mogoče priključiti še okoli 1200 novih številk.

Prav v teh dneh potekajo že zadnja dela pri napeljavi telefonskih linij v smeri krajev Poljčane in Črešnjevec.

Viktor Horvat

unial
tovarna glinice in aluminija
Boris Kidrič n. sub. o.
Kidričevo

62325 Kidričevo
telefon: (062) 796-110
telex: yu 033 116

UNIAL — Tovarna glinice in aluminija „BORIS KIDRIČ" Kidričevo, z n. sub. o. — TOZD PROIZVODNJA ALUMINIJA vabi k sodelovanju delavce pri proizvodnji aluminija in sicer

POMOŽNA DELA PRI POSLUŽEVANJU ELEKTROLITSKIH PEČI

POSEBNI POGOJ: starost 21 let, zdravstvena in psihofizična sposobnost.

SPLOŠNI POGOJ: PKV elektrolizer in 3 mesece delovnih izkušenj ali NKV delavec z najmanj končanimi 6 razredi osnovne šole z obvezo, da si bodo potrebno strokovno izobrazbo pridobili ob delu v roku 6 mesecev.

Prijave sprejema kadrovsko socialna služba delovne organizacijije. Potne stroške na prihod in vrnitev z dela vračamo delno.

PISATELJ MOMO KAPOR — NAŠ GOST

JAKOB EMERŠIČ

Nocoj (20. sept.) ob 19. uri se bo ptujskemu občinstvu predstavil s svojimi deli beograjski pisatelj Momo (ali Momčilo) Kapor. Večer je pripravljen v okviru ptujskih kulturnih srečanj. Za bolj doživeto spremljanje branja in pogovora z njim je knjižnica izbral miljejsko primernejši paviljon Dušana Kvedra, da bo tako odgovarjajoči ambient. Za lažje spremljanje njegove literature bom na kratko predstavil tega znanega pisca uspešnic, novo zvezdo na nebu srbske literature, kolikor bom pač uspel ob skromnem dotoku del, ki do nas Ptujčanov pridejo.

Momo Kapor je po rodu Hercegovec, ki se je rodil 8. aprila 1937 v Sarajevu. Svetovno vojno oziroma okupacijo je doživljal najbolj neposredno, krvavo, saj so ga štiri in pol letnega potegnili ob nekem bombardiranju Sarajeva izpod umrle matere. Končal je likovno akademijo in nekje pravi, da mu je Andrič priznal smisel za slikanje, a mnenja o njegovem pisanju pa ni izrekel. Objavljal je v Ninu, Politiki, Oslobodjenju, Književnih novinah, ženskih listih idr. Njegov najčešči poklic je bil novinarski, saj je pisal oziroma še piše likovne, televizijske in gledališke kritike, bil televizijski scenograf, skratka znan je bil po marsičem, samo po pisateljevanju ne.

Tako je dokaj pozno, leta 1972, v njegovem 35. letu izšlo prvo književno delo, če tu odmislimo drame. In potem se je usul plaz, ki spominja na našega Pavla Zidarja. Naštejmo dela: zbirka združenih zgodb ali novel Beleške jedne Ane (Zapiski neke Ane, slov. prevod 1978) 1972 (5 izdaj), I druge priče (In druge zgodbe) 1973, Foliranti 1974 v devetih izdajah in slovenskem prevodu, nadaljevanje Zapiskov neke Ane „Hej, nisam ti to pričala" 1975 v štirih izdajah, roman Rrovincijalac 1976 (4 izdaje), roman Ada 1977 (3 izdaje), Lanjski snegovi 1977, roman Zoe ali naša inačica Orwellovega „1984" iz l. 1978 (2 izdaji), zgodbe Skitam i pričam 1979 (2 izdaji), roman Od sedam do tri 1980, 101 priča 1981, roman Una 1981. Omenimo še drame Trule kobile 1965, Pasijans 1967, razne radijske in televizijske igre idr.

Če omenjamo njegovo knjižno delo, se moramo spomniti duhovitih feljtonov z naslovom „Pismo Slovencima", ki jih je občasno objavljal od 1978 do 1980 slovenski tednik Teleks in jih je tudi sam avtor ilustriral, kot tudi večino svojih knjig. Prav tako se marsikdo spomni v Večeru izpred nekaj let (1976) njegovega intervjuja, kjer med drugim z nostalgijo govori o Mariboru in Ptuju in želji, da bi tu živel. Premalo podatkov imam, da bi lahko avtoritativno trdil, da je tudi Ptuj zapustil nekaj sledov v njegovem ustvarjanju, čeprav se temu zdi tako, toda to bomo lahko zvedeli od samega avtorja. Momo se je učil slovenski, tako da ne bo težko najti z njim neposrednejšega stika, čeprav se nekatera njegova dela najlepše bero v originalu zaradi tipičnega jezika, ki ga jemlje iz ulice, vendar so nam nekateri izrazi neznani ali celo tuji.

V čem je uspeh Kaporjevih del. Nekateri kritiki enoglasno trde, da se je znal približati mladim, opisoval njihove probleme, se tako rekoč identificiral z žensko psiho.

Srednjo, svojo, generacijo je pritegnil z nostalgijo po petdesetih in šestdesetih letih, njegova največja ljubezen pa so poleg ženskih likov, kot je Ana, Mima Laševska, Zoe itd. beograjsko savsko nabrežje Ada Ciganlija, Ulica Kneza Mihajlova, potovanja idr. Čeprav ga nekateri napadajo, da piše trivijalno literaturo, vendar ne najdemo v njegovih delih obscenosti, pornografije, temveč le (kot pravi kritik Igor Mandić) „strast govorjenja", neizmerno ljubezen do preprostih enostavnih ljudi, ubogih študentov, ki so si predstavljali, da bodo osvojili svet, a so eden za drugim propadali, mladih deklet, ki so nameravale postati filmske zvezde, a so si jih podajali po filmski džungli, dokler jih niso kot stare cunje zavrgli, skratka za večkrat lahkotno pripovedjo se pojavljajo tragični toni, vendar pisatelj nikoli ne pade v sarkazem; vedno je topel in razumevajoč.

Po drugi strani lahko z gotovostjo trdimo, da ni njegova literatura plaža, s katero se danes krmijo množice, temveč zahteva pri branju kar dober intelektualni napor.

Redko srečujemo neslovenske pisatelje na naših literarnih večerih, v glavnem smo imeli kajkavske pesnike, zato želimo Kaporja predstaviti tudi knjižno in smo v Ljudski in študijski knjižnici pripravili manjšo razstavo njegovih del, seveda v kolikor jih imamo, ali pa smo si jih izposodili iz Narodne in univerzitetne knjižnice v Ljubljani, tako da si lahko njegove knjige vsak sam ogleda in si jih pozneje tudi po želji izposodi.

Razstava bo odprta od 17. do 29. septembra 1984 v prostorih študijskega oddelka, vsak dan od 8. do 19. ure, v soboto pa od 8. do 12. ure.

(Opomba: Ker precej ljudi sprašuje, kje se dobijo karte za ta literarni večer, povemo, da je vstop prost!)

IZ MUZEJSKE FOTOTEKE

Medtem, ko se mora mestni otrok zadovoljiti s piščalkami, ki jih kupi v trgovini, si podeželski otrok naredi piščalko sam. Vrbove piščalke — narejene iz lubja, so tak tip glasbila. Piščalka iz lubja je izrazito spomladansko glasbilo, ker je takrat drevje muževno in je iz takega mogoče omužiti piščalko. Tudi take piščalke se med seboj razlikujejo — od preprostejših, ki dajo le en glas pa do piščalk s premakljivim zamaškom ali luknjicami, na katere si otroci (največkrat pastirji) lahko zaigrajo viže.

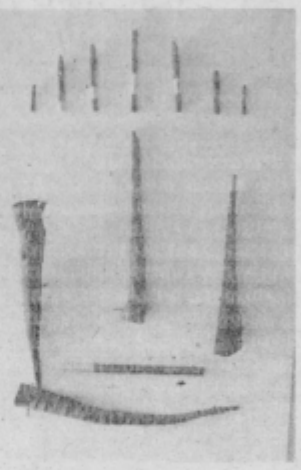

Vrbove piščalke in rogovi iz lubja, fototeka etnološkega oddelka, foto Ralf Čeplak.

Rog iz lubja (v naši zbirki so štirje), je glasbilo znano po vsej Sloveniji in velja kot drugo po Evropi za izrazito pastirsko. Naredili so si ga pastirji med spomladansko pašo. Nekako do 2. sv. vojne je ponekod trobil na lubnati rog vaški pastir. Npr. v Boihinju je zjutraj naznanil gospodinjam, naj spustijo krave iz hlevov, ali jih priženejo v gmajno. Sicer pa so se s tuljenjem na rogove zabavali fantiči, kadar jim krave med pašo niso nagajale. Ker so lubje hitro posuši, so si naredili rogove vsak dan sproti in se skušali, kateri bo naredil boljšega, glasnejšega.[1]

Ralf Čeplak

[1]tekst je povzet iz knjige Zmage Kumer, Ljudska glasbila in godci na Slovenskem, Ljubljana 1983; ter iz knjige Muzičke enciklopedije, Zagreb 1971.

PTUJSKA KULTURNA SREČANJA

Nocoj bo v razstavnem paviljonu Dušana Kvedra v Ptuju literarni večer, na katerem se bo ptujskemu občinstvu predstavil znani beograjski pisatelj Momo Kapor. Kulturna srečanja se bodo prihodnji teden nadaljevala z lutkovnimi dnevi. Od 24. do 27. septembra bodo lahko otroci od četrtega do dvanajstega leta videli predstave Lutkovnega gledališča Maribor, Lutkovne skupine Lendava, Lutkovnega gledališča Kamnica ter Cveta Severja in Cankarjevega doma. Predstave bodo v ptujskem gledališču vsak dan ob 18. uri.

Srečanja se bodo nadaljevala še v oktobru, ko bomo videli sedem prireditev, končana pa bodo okrog 24. oktobra.

N. D.

Publikacija o Tonetu Žnidariču

Občinski odbor ZZB NOV Ptuj skupno z OŠ Toneta Žnidariča in krajevno skupnostjo Tone Žnidarič Ptuj pripravlja natis publikacije o mladih španskih borcih z našega območja, s posebnim poudarkom na življenje in delo revolucionarja Toneta Žnidariča. Publikacijo pripravlja prof. zgodovine Ljubica Suligoj.

F

Starodavna kitajska kultura

Razstavo s tem naslovom je do 3. decembra letos mogoče videti v Zagrebu — v Muzejskem prostoru na Jezuitskem trgu. Razstavljenih je 150 eksponatov izdelanih iz kamna, keramike, brona, žada, porcelana, svile, ki so jih izbrali kitajski strokovnjaki. Gre za prikaz razvoja kitajske civilizacije od neolitika do dinastije Tang, torej za pregled 8000-letnega obdobja. Zares vredno si je ogledati to bogato kulturno, umetniško in znanstveno dediščino, ki je v takem obsegu zunaj kitajskih meja še ni bilo videti.

Razstava je odprta vsak dan od 10. do 18. ure, ob ponedeljkih pa od 14. do 18. ure. Skupine imajo pri vstopnini popust, sicer pa je potrebno odšteti za individualni ogled razstave 200 dinarjev za odraslega in 50 za otroka. V razstavišču je organizirana tudi prodaja spominkov — izrednega zanimanja so deležne kitajske paličice, ki jih je moč kupiti za 100 dinarjev, prodajajo pa tudi razne spominske iz porcelana in kitajske svile. Po slednjih posegajo tisti z globljimi žepi, prav tako po katalogu, ki velja 1900 dinarjev. Sicer pa ponujajo tudi razglednice in brošure.

N. D.

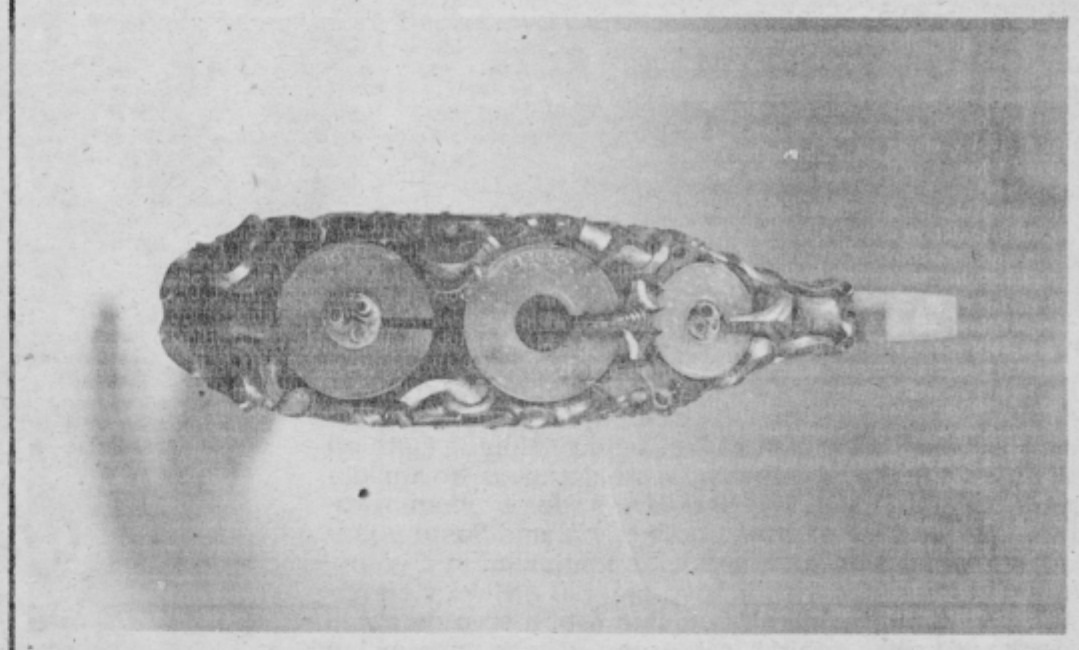

Bronasta sponka za pas, okrašena z zlatom, okroglimi ploščicami iz žada in s steklenimi kroglicami, (475 — 221 pred našim štetjem)

JEZIKOVNO RAZSODIŠČE (169)

Malomarnosti še in še

„Oglejte si tole!!! Pozdrav DD."

Ta spremni pripis beremo na listu z natisnjeno glavo Avto-moto društva Moste, vabečem na družabno srečanje s plesom. Pošiljavec tega vabila ni zaznamoval jezikovnih napak in slabosti, jih je pa vse polno: **avto moto** je pisano narazen, prav pa bi bilo z vezajem, ker gre za prvotno *priredno* zvezo dveh besed; pišejo **avto šola, avto trening, žiro račun** — vse narazen, bolje pa bi bilo to pisati skupaj, saj gre za *podredno* zvezo obeh sestavin (v tem smislu je boljše tudi **avtomotodruštvo** kakor **avto-moto društvo**); **srečanje bo v petek dne 16. marca 1984 ob 19.00 uri**: veliko bolje z vejico pred **dne** in za **1984**, prav pa **ob 19. uri (ali ob 19h**, ali **ob 19.00)**; **sporočite na telefonsko številko 445-212, najkasneje**: telefonsko številko je bolje pisati brez vezaja, samo z razmikom med obema deloma številk, vejica pred **najkasneje** pa tudi ni nujna; **ulica Jana Husa** — prav: **Ulica Jana Husa** ali **Jana Husa ulica; sta se odbora obeh sekcij in HOTEL ILIRIJA-Ljubljana odločili organizirati** — bolje: **sta se odbora obeh sekcij odločila, da bosta s Hotelom Ilirija iz Ljubljane organizirala** (ker so sicer težave z ujemanjem v številu); **Pričakujemo vas z vašim zakonskim tovarišem (. . .), da se tega srečanja udeležite** — brez nemarnosti v vezanju besed: **Pričakujemo, da se boste tega srečanja udeležili s svojim zakonskim tovarišem**; in: **družabno srečanje članov AMD Moste s plesom** je tudi malo boljše kot **družabno srečanje s plesom članov AMD Moste**; **v prostorih MOTELA TIKVEŠ — Draga pri Agrostroju** — kako nam je razumeti zvezo **MOTELA TIKVEŠ — Draga?**; **bolj pristnih stikov** — to se normalno stopnjuje tako: **pristnejših stikov**. Tudi izbira besed in skladenjskih oblik je slaba: **zaradi osiguranja prostora — da si zagotovite prostor; rezervacije bomo zadržali do 20.00 ure — vam bomo hranili do 20. ure.** — Tudi oblikovalnost je vse prej kot dobra: npr. raba samih velik črk (glej zgoraj), razmetano pisanje telefonskih številk, ni emblema **AMZ**, ampak le **AMS** in pač še kaj.

Tudi praktično pisno sporazumevanje mora upoštevati pravopis, slovnico, slovar ter težiti k čim večji lepotni dognanosti. Brez muje se še čevelj ne obuje, pravi naš pregovor: v zadevah pisne kulture velja to tem bolj.

MITJA MERŠOL

SEDMA SILA

30. nadaljevanje

Po zatrtju revolucionarnega vrenja in uvedbi novega absolutističnega reda je imel tisk na izbiro le dvoje: da podpira dunajski absolutizem ali pa neha izhajati. Ljudevit Gaj je sklenil kompromis in na Dunaju podpisal dogovor, da bodo vsi članki v njegovih časopisih skladni s težnjami vlade. S tem so njegove Narodne novine postale uradni časopis za Hrvatsko in Slavonijo.

KOPITAR—POBUDNIK ZA SRBSKI ČASOPIS

Jernej Kopitar, ki je 1810. leta postal cenzor slovanskih in novogrških knjig na Dunaju, se je med proučevanjem slovanske književnosti začel močno zanimati za srbski jezik in cirilico. Na Dunaju živečima Srboma Davidoviću in Frušiću, mladima študentoma medicine, je pomagal, da sta začela izdajati časopis v srbskem jeziku — Novine srpske. Prva številka je izšla 1. avgusta 1813. leta. Okoli časopisa se je zbirala vsa tedanja srbska inteligenca na Dunaju. Eden izmed sodelavcev je tudi Vuk Karadžić, ki je v časopisu objavljal svoja dela o jeziku in literarne polemike. Časopis je prenehal izhajati leta 1822. Novine srpske so potem spet začele izhajati 5. januarja 1835 v Kragujevcu, in sicer enkrat na teden na štirih straneh. Ustanovljene so bile kot uradni list kneževine Srbije.

Prvi urednik časopisa je bil Dimitrije Davidović, ki je bil že tudi ustanovil Novine na Dunaju. Po poldrugem letu se je časopis preselil v Beograd in se leta 1845 preimenoval v Srpske novine ter s tem imenom izhajal do leta 1919.

BLEIWESOVE NOVICE

Časopis, ki je veliko prispeval k oblikovanju novinarskega bralstva v Sloveniji, so bile Kmetijske in rokodelske novice, ki jih je 5. julija 1843 v Ljubljani začel izdajati dr. Janez Bleiweis, tajnik Kranjske kmetijske družbe in predstavnik konservativnega tabora na Slovenskem. Novice so bile zasnovane kot praktični strokovno-poučni časopis za kmete in obrtnike. Prinašale pa so tudi novice iz političnega in kulturnega življenja. Leta 1848 so imele novice naklado 1800 izvodov. Izhajale so tedensko in dvakrat tedensko do leta 1902.

Resničen političen tisk v slovenščini se pojavi leta 1848. Julija tega leta je v Ljubljani začel izhajati liberalni časopis Slovenija (1848—1850), istega meseca pa so v Celju začeli izhajati Celjske slovenske novine. To je prvi slovenski časopis zunaj Ljubljane. Pod vplivom revolucionarnih tokov je v Ljubljani začel izhajati tudi prvi slovenski mladinski list Vedež (1848—1850), v Trstu pa Slavjanski rodoljub. Leta 1849 začne izhajati tudi prvi slovenski cerkveni list Slovenski cerkveni časopis, ki se je kasneje preimenoval v Zgodnjo Danico oziroma Danico, ki je izhajala do leta 1906.

Pri naštevanju prvih naših časopisov je treba vsekakor omeniti tudi prvi časopis, ki je izšel na tleh sedanje SAP Kosovo. To je bil časopis Prizren, ki je začel izhajati leta 1871 v Prizrenu. Izhajal je enkrat na teden v srbskem in turškem jeziku. Obveščal naj bi „krščansko prebivalstvo v prizrenskem okrožju", ustanovljen pa je bil v času, ko so turške oblasti poskušale izvajati določene reforme na Balkanu. Časopis naj bi bil glasnik teh reform in prebivalstvu naj bi poročal tudi o novih zakonih ter o tem, kaj se dogaja drugod po svetu.

Prvi časopis, ki je bil namenjen bralcem v Bosni, je nastal pod vplivom hrvaškega ilirizma, kakor tudi pod vplivom Dositeja Obradovića in Vuka Karadžića. Pod imenom Bosanski prijatelj je izšel 1850 v Zagrebu. V Sarajevu pa je 1866 začel izhajati Bosanski vjesnik. Založnik in urednik tega časopisa v Bosni in Hercegovini je bil zemunski tiskarnar Ignjat Sopron, njegov glavni sodelavec pa Miloš Mandić, ki so ga klicali kar Miloš Novinar. Bosanski vjesnik je izhajal enkrat na teden. Poleg Vjesnika je Sopron izdajal tudi uradni list Bosna, ki je izhajal do avstro-ogrske zasedbe leta 1878. Bosna je bila glasilo turške uprave in je v glavnem prinašala uradna sporočila in objave, medtem ko je Bosanki vjesnik — urejen sicer po vzoru turških časopisov — objavljal tudi poljudne vesti in se zlasti ukvarjal tudi s poročanjem o delu šol. Bosanski vjesnik je tudi od prve številke naprej že objavljal plačane oglase.

Hercegovci pa so svoj prvi časopis dobili leta 1876, ko se je del sarajevske tiskarne preselil v Mostar. Časopis se je imenoval Neretva (izhajal je v turškem in srbskem jeziku). Izšlo je le nekaj številk, potem pa je časopis še istega leta nehal izhajati.

Pod avstro-ogrsko okupacijo so v Sarajevu začeli izdajati uradni list okupacijskih oblasti, ki se je imenoval Bosanko-hercegovačke novine, ki so se leta 1881 preimenovale v Sarajevski list (izhajal je do leta 1918). Pod vplivom literarnih krogov pa je začel 1885 izhajati napredni petnajstdnevnik Bosanka vila, ki je imel dva tisoč naročnikov. Tolikšnega števila naročnikov ni imel noben drug časopis v Bosni in Hercegovini. (Kasneje sta se v Sarajevu oziroma Mostarju pojavila še dva literarna lista: Nada in Zora, ob prelomu stoletja pa je v Sarajevu začel izhajati zabavno literarni časopis Behar.)

Prvi črnogorski časopis — Crnogorac — je začel izhajati januarja 1871 v Cetinju. Kasneje se je preimenoval v Glas Crnogorca („kot tedenski časopis za politiko in književnost"). Časopis je bil glasilo Združene srbske mladine, ki je močno vplivala na politični in kulturni razvoj Črne gore.

ZAČETKI MAKEDONSKEGA ČASOPISA

Po berlinskem kongresu 1878 se je precejšen del makedonske inteligence izselil v Bolgarijo. Mlada bolgarska buržoazija je to izkoristila in tudi s pomočjo tiska poskušala prikazati Makedonijo kot del bolgarskega ozemlja. To je bil glavni razlog zakaj sta prva časopisa za Makedonce izšla v Bolgariji pod bolgarskim vodstvom. To sta bili Makedonec (1880) in Makedonski slozi (1885).

Nadaljevanje prihodnjič

120 LET PIVOVARNE UNION

Polnili smo ga v steklenice iz temnorjavega stekla z zamaški iz bele keramike, v svetlorjave, zelene steklenice z dolgim vratom in v take, ki so zaobljene čisto pri vrhu, pa v male steklenice, v steklenice s kovinskim pokrovčkom in v velike hrastove sode z rumenim robom na obodu, v majhne sodčke, v aluminijaste posode, razvažali smo ga z vozovi, s konjskimi in z volovskimi vpregami, s tricikli, tovornjaki in z vlaki, v cisternah in v kontejnerjih, na konjskih hrbtih smo ga nosili visoko v hribe, zabijali smo pipe v vehe, nastavljali priključke, odpirali steklenice z odpirači, noži, ključi (tudi vratni podboji so prišli prav), pili smo ga na žejo, na dušek, iz žalosti, veselja, zaradi družbe in kar tako, na piknikih in po veselicah in doma, pili smo ga iz kositrnih vrčkov, iz glinastih, iz malih in normalnih steklenih vrčkov in iz litrskih »superc«, iz gladkih trebušastih vrčkov, iz valjastih vrčkov, iz kozarcev na peclju, iz povoščenih papirnatih in iz plastičnih kozarcev, iz očetovega kozarca, otroci smo pomakali prste v peno, z njim smo polivali jagenjčke in odojke na ražnju, kuhali in pekli smo z njim, pili smo ga k slanikom in k prestam, h golažu in vampom in žemljicam, h kranjskim in konjskim klobasam, k čevapčičem in pleskavicam in mučkalicam in k pizzam — in še vedno je tu, že stodvajset let in v letu 1984 bogatejši še za eno mednarodno priznanje, zlato medaljo Maison de qualite.

SAMO DOBRE STVARI TRAJAJO TAKO DOLGO

sm delo

ROKOMET

Pomembna zmaga Ormožanov

Igralci RK Ormož so v soboto pred 300 navdušenimi privrženci dosegli pomembno zmago in prvi par točk v republiški rokometni ligi. Njihov nasprotnik so bile Ponikve, odlično uvrščena ekipa v prejšnji tekmovalni sezoni. Domačini so ob bučni podpori gledalcev začeli in tudi nadaljevali zelo dobro. Zlasti so dobro igrali v obrambi, kar jim je omogočilo nekaj hitrih nasprotnih napadov, ki jih je z zadetki zaključil Polak. V sredini drugega polčasa so domačini vodili s štirimi zadetki prednosti (20:16), vendar so se jim gostje približali na zadetek razlike in nato celo izenačili. Zaključek srečanja v Mestni grabi je bil zelo razburljiv, vse je kazalo na neodločeni izzid. Vendar je Krstiču nekaj sekund preč koncem uspelo to, kar se redko dogaja. Prek bloka je zadel z devetmetrovke in veselje domačinov je bilo nepopisno. Ormožani so zmagali s 25:24. Sicerr srečno, vendar si gostje po prikazani igri točke niso zaslužili.

ORMOŽ: Gaberc, Krstič 5, Žižek, Vukan 2, Maučič, Polak 11, Zemljič, Pavlovič 2, Rajšp 1, Zabavnik, Hedžet 4, Antolič.

PORAZI DRAVE IN VELIKE NEDELJE

Redno kolo so odigrali tudi v drugih republiških ligah. Naše ekipe niso bile uspešne. Tako so igralci Velike Nedelje na svojem igrišču s 17:18 izgubili s Krogom, člani Drave s 23:28 v Bakovcih, članice Drave pa s 13:18 v Beltincih. Torej s pomurskimi ekipami ni bilo uspeha. Zelo razburljivo je bilo v soboto zvečer v Veliki Nedelji. Gostje so igrali odlično in ves čas srečanja vodili tudi s tremi zadetki prednosti. Vendar so jih domačini ob koncu ujeli, priložnosti za točko pa v zadnjih sekundah niso izkoristili.

V mladinskih ligah je bil izkupiček polovičen. Zmagali so mladinci Drave (v Murski Soboti) in Ormoža (proti Braniku), izgubili pa mladinci Velike Nedelje (s Krogom) in mladinke Drave (z Velenjem).

PRIHODNJA SREČANJA

V tretjem kolu, ki bo ob koncu tega tedna, bo nekaj zanimivih srečanj. Ormožani se bodo v prvi republiški ligi v Ribnici pomerili z domačim Inlesom, ki je v prejšnji sezoni igral celo v drugi zvezni ligi. V drugi republiški ligi—vzhod pa bo najbolj zanimivo v Ptuju. Domači člani se bodo namreč pomerili s člani Velike Nedelje. Srečanje sosedov se bo na stadionu Drava pričelo ob 17. uri. Pred tem pa bo v Ptuju še prvenstveno srečanje ženske lige med Lisco iz Sevnice in domačo Dravo. To srečanje se bo začelo ob 15.30. Nastopile pa bodo tudi vse naše mladinske ekipe.

l. kotar

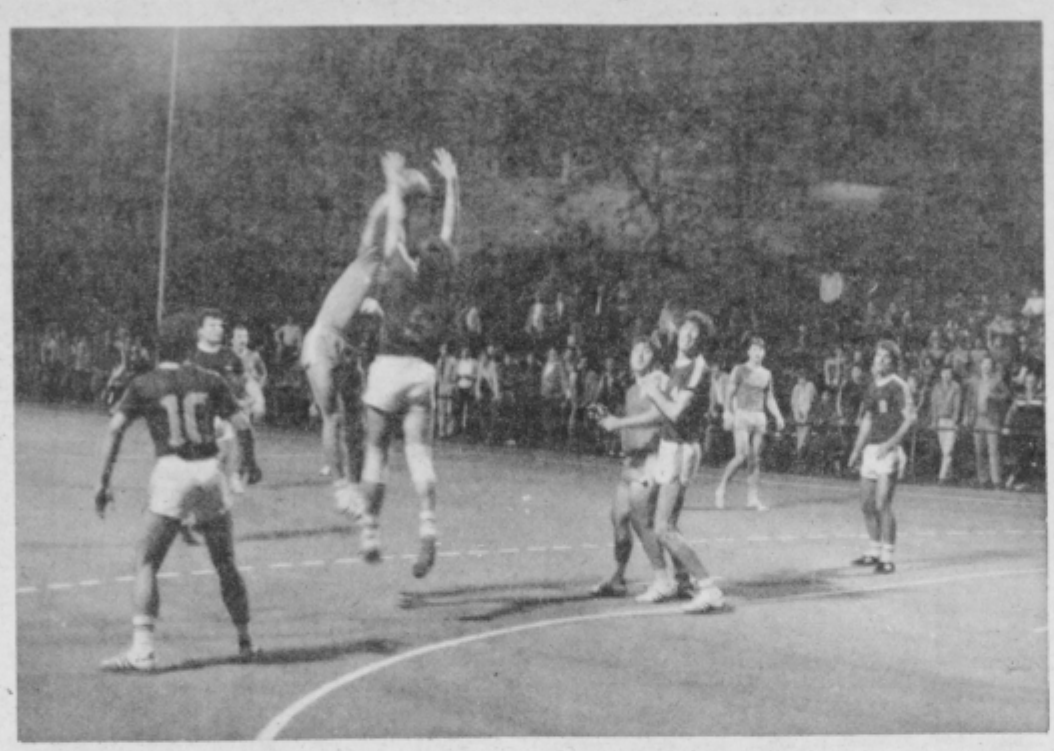

Trenutek z razburljivega sobotnega srečanja v Ormožu (foto l. kotar)

Aluminij—Ojstrica 1:0 (1:0)

Stadion Aluminija v Kidričevem, gledalcev 250, sodnik Cvirn iz Maribora.

Strelec: Steiner (13):

Aluminij: Klajnšek, Kokot, Zupanič, Panikvar, Jauševec, Steiner, Radolič, Nikolič, Koren, Letonja (Gajič), Žitnik (Frunk).

Nogometaši Aluminija so s težavo iztržili novi par točk proti zelo solidni ekipi Ojstrice iz Dravograda. Začeli so zelo dobro in si pripravili nekaj zrelih priložnosti za zadetek, vendar jih niso uspeli izkoristiti. Po zelo lepi kombinaciji domačih napadalcev je bil storjen prekršek nad Korenom v kazenskem prostoru. In nič drugega ni moral dosoditi sodnik Cvirn kot najstrožjo kazen, ki pa jo je žal Steiner zastreljal. Lepi priložnosti za zadetek sta imela še Žitnik in Nikolič, ki sta bila sama pred gostujočim vratarjem, pa tudi Radolič je zelo lepo streljal proti vratom gostov in za las zgrešil.

V drugem polčasu so več pobude imeli gostujoči igralci, domači pa so izvedli nekaj lepih, predvsem pa hitrih protinapadov, vendar pa niso več zadeli mreže gostujočega vratarja. Nogometaše Aluminija čakata dve naporni gostovanji in sicer v Slovenj Gradcu in proti ptujski Dravi.

ALUMINIJ—OJSTRICA 4:2 (3:0)

Mladinci Aluminija nadaljujejo z dobrimi rezultati. Tako so že na začetku srečanja dosegli tri zadetke in zanesljivo osvojili novi par točk. Moštvo trenerja Kmeteca v štirih kolih še ni izgubilo srečanja.

OSANKARICA—ALUMINIJ 0:10 (0:6)

Pionirji Aluminija so gostovali v Slovenski Bistrici in prepričljivo premagali svoje vrstnike z visokim rezultatom na zelo težkem igrišču.

Danilo Klajnšek

Radioklub Dušan Kveder Tomaž
Ptuj, Čučkova 1
na osnovi sklepa IO

razpisuje
JAVNO LICITACIJO osnovnih sredstev

ki bo dne 29. 9. 1984 ob 17. uri v prostorih radiokluba Čučkova 1, Ptuj.
Pravico licitirati imajo le člani radiokluba Dušan Kveder Tomaž.

Ogled osnovnih sredstev je možen 21. in 29. tega meseca ob 18. do 19. ure v prostorih radiokluba.

ZRS

Drava—Partizan 1:0 (0:0)

Nogometaši Drave so v nedeljo popoldan v Ptuju pred približno 200 gledalci dosegli prvo zmago v novem prvenstvu vzhodne območne republiške lige. Z veliko težavo so premagali moštvo Partizana iz Slovenj Gradca.

V prvem polčasu so gledalci videli nekaj polovičnih priložnosti in slabo srečanje. Precej bolje je bilo v drugem polčasu. Domačini so prevzeli pobudo, vendar se borbeni gostje niso dali. Na hitro so zapravili tri čiste priložnosti in to se jim je maščevalo. Domačini so svojo drugo priložnost izkoristili in zmagali. Zadetek je v 82. minuti po uspeli podaji Hvalca z bližine dosegel Kmetec. Drava: Majcenovič, Levanič, Malek, Kralj, Hameršek, Čeh, Glažar, Kmetec, Jupič, Hvalec, Škrajanec.

Mladinci Drave so svoje vrstnike v srečanju, polnem kartonov, premagali s 5:2.

V prihodnjem kolu se bodo člani Drave v gosteh pomerili s Proletarcem, Aluminij pa s Partizanom.

l. kotar

Vabilo v klub mladih

Od četrtka, 6. septembra je klub mladih spet na voljo vsem, ki želijo prosti čas preživeti čim bolj pestro. Odprt je od 15. do 21. ure. V tem času lahko obiskovalci igrajo različne družabne igre, sodelujejo v željeni sekciji, igrajo namizni tenis. Za igranje namiznega tenisa je poseben urnik. V klubskem prostoru je glasba, omogočeno je tudi gledanje televizije.

V KM že uspešno delujejo naslednje sekcije: obe karate sekciji, plesna, plesno-scenska, lutkovna in smučarska sekcija. Želimo si čimveč obiskovalcev, članov v teh sekcijah. Vabimo vas, da se vključite tudi v lutkovno, foto sekcijo . . . Če bo za kakšno novo sekcijo več zanimanja, se bo ta tudi ustanovila. Zato pridite s predlogi na programski svet, ki bo vsak prvi četrtek v mesecu. Upamo, da bo kmalu začela delovati tudi računalniška sekcija. Da bo delo v KM še zanimivejše in pestrejše, bodo organizirani različni turnirji, med drugim v šahu in namiznem tenisu. Želimo, da bi KM zaživel, zato pridite in sodelujte!

S. Č.

KOROŠAKOVA IN DIMOVSKI REPUBLIŠKA PRVAKA

V hladnem in deževnem vremenu je v soboto in nedeljo potekalo republiško prvenstvo za pionirje in pionirke v Kočevju. Dvanajstčlansko ptujski zastopstvo je osvojilo osem medalj. Med najboljšimi udeleženkami prvenstva sploh je bila Hedvika Korošak, ki je s 520 cm v daljino osvjila republiški naslov, bila druga v skoku v višino, tretja v teku na 80 m ovire in v štafeti 4 x 300 m. Republiški naslov je po pričakovanju poznavalcev pionirske atletike osvojil Damir Dimovski v skoku v višino s preskočenimi 186 cm. Dimovski je tekel tudi na 100 m, osvojil sedmo mesto in tudi bronasto medaljo v štafeti 4 x 300 m. Srebrni medalji sta osvojila Stanko Zebec v teku na 100 m z ovirami in Jeza v suvanju krogle. Zebec je zasedel še sedmo mesto v skoku v daljino, peto v teku na 300 m in tretje v štafeti 4 x 300 m. V moški štafeti, ki je osvojila bronasto medaljo, so tekli Mitja Žuran, Aleksander Moge, Stanko Zebec in Damir Dimovski, v ženski pa Helena Meglič, Vilma Osojnik, Lidija Vrabl in Hedvika Korošak. Dobre uvrstitve so dosegle še Helena Meglič, peta v metu kopja, šesta v teku z ovirami in sedma v skoku v višino, Helena Podbreznik četrto v skoku v višino in peto v teku z ovirami, Lidija Vrabl šesto v teku na 600 m in Vilma Osojnik deveto v isti disciplini ter Urška Pavlinič deveto v skoku v daljino. Damir Dimovski, Stanko Zebec, Jeza in Hedvika Korošak so si z dobrimi rezultati zagotovili nastopa v republiški reprezentanci, ki bo v petek in soboto tekmovala na troboju dežel v Celovcu. Vodstvo reprezentance je poverjeno ptujskem trenerju Ljubu Čučku.

L. Čuček

PLANINCI VABIJO

Planinsko društvo Ptuj praznuje v teh dneh prvo obletnico otvoritve Haloške planinske poti. V počastitev obletnice in z željo, da planinsko miselnost približamo prebivalcem teh krajev, smo se skupaj z gostinskim podjetjem Haloški biser Ptuj dogovorili, da priredimo v nedeljo, 23. septembra ob 16. uri PLANINSKI PLES NA BORLU.

Na plesu bodo kot gostje sodelovali tudi planinci iz nemškega mesta Weisenburg, ki želijo skleniti s ptujskimi planinci trajnejše sodelovanje, povabili pa smo tudi mentorje planinske vzgoje in planinske vodnike štajerske regije.

Za zabavo in srečolov bodo poskrbeli planinci in znani ptujski ansambel, za planinsko propagando pa bodo prodajali tudi planinske značke, nalepke in vodnike po planinskih poteh.

Želimo si, da bi postalo sodelovanje med planinci in prebivalci tega dela Haloz čimbolj pristno, zato vljudno vabimo vse, ki se radi zabavajo v prijetnem domačem vzdušju, da pridejo na ples.

Viktorija Dabič

Perutnina Ptuj, TOZD Ptujska tiskarna prodaja na

javni licitaciji

poslovno zgradbo v Vošnjakovi ulici 8 v Ptuju, za izklicno ceno 1.500.000 din.

Zgradba ima približno 150 m2 površine in je potrebna vzdrževalnih del. Ogled je možen vsak dan v Vošnjakovi ulici 8. Licitacija **bo dne 6. 10. 1984 ob 9. uri** v prostorih Ptujske tiskarne, Zagrebška 46 a.

Interesenti morajo položiti 10 % kavcije od izklicne cene pri blagajni Ptujske tiskarne pred pričetkom licitacije.

Začetek namiznoteniške sezone

V soboto in nedeljo so se ptujski igralci in igralke NTK Petovie pomerili na treh tekmovanjih.

PETOVIA—VRTOJBA 5:4

V soboto so se pričele tekme v medrepubliški ligi, v kateri igrajo članice NTK Petovie že drugo sezono. Lani so se med desetimi klubi uvrstile na četrto mesto.

Proti Vrtojbi so igrale Sanja Džankić, Tamara Kampuš in Tanja Sinic. Najuspešnejša je bila Džankićeva s tremi zmagami. Pri stanju 4:4 je odločilno tekmo zaigrala Kampuševa proti Vodopivčevi. Prvi set je dobila Vodopivčeva z 22:20. V drugim setu je slednja vodila že 18:13. Kampuševa je izenačila na 18:18. Vodopivčeva je ponovno povedla 20:18. Z izredno zbranostjo je Kampuševa nadaljevala igro in set dobila s 23:21. Tretji set je Kampuševa dobila z rezultatom 21:17 in s tem veliko prispevala k zmagi Petovie.

PETOVIA—KRANJ 3:6

V nedeljo je bila v Ptuju druga tekma prvega kola medrepubliške lige. Petovia je gostila ekipo iz Kranja.

Za Petovio so igrale Tamara Kampuš, Sanja Džankić, Valerija Novak in Tanja Sinic.

Igralke Petovie so tekmo izgubile z rezultatom 3:6. Točke za Petovio sta priigrali Džankićeva 2 in Novakova 1.

Rezultati: PETOVIA—VRTOJBA 5:4 (Kampuš—Novak 2:0, Džankić—Vodopivec 2:0, Sinic—Gorkič 0:2, Džankić—Novak 2:0, Kampuš—Gorkič 0:2, Sinic—Vodopivec 1:2, Džankič—Gorkič 2:1, Sinic—Novak 1:2, Kampuš—Vodopivec 2:1.

PETOVIA—KRANJ 3:6 (Kampuš—Bajželj 0:2, Džankić—Mesec 2:0, Novak—Frelih 0:2, Džankič—Bajželj 0:2, Kampuš—Frelih 1:2, Novak—Mesec 2:1, Džankić—Frelih 2:1, Novak—Bajželj 1:2, Sinic—Mesec 0:2).

ALENKA PIŠEK ČETRTA

Preizkušnja mladink in mladincev je bila na Ravnah. Na kvalifikacijskem turnirju severovzhodne regije se je najboljše uvrstila pionirka Alenka Pišek na četrto mesto. Bojana Ratajc je bila v isti konkurenci uvrščena na 9.—16. mesto. Žal se zaradi poškodbe tekmovanja ni udeležila Simona Jaušovec.

V konkurenci mladincev so svoje moči merili Boštjan Novak, Igor Džankič in Boris Šegula. Šegula je izpadel v šestnajstini finala, Džankič v osmini, Novak pa v četrtfinalu.

UM

metalka

METALKA, n. sol. o., Ljubljana
TOZD TRGOVINA, n. sol. o.,
Prodajno skladišče 43, Ptuj, Rogoznička 7

objavlja naslednja prosta dela oziroma naloge:

REFERENT DELA — 1 delavec za določen čas, nadomeščanje delavke v času porodniškega dopusta

POGOJI:

— srednješolska izobrazba ekonomske ali upravno administrativne smeri
— zaželene delovne izkušnje pri upravljanju podobnih del in nalog
— poskusno delo 2 meseca.

Pismene ponudbe sprejema METALKA, n. sol. o., Ljubljana, Prodajno skladišče 43, Ptuj, 8 dni po objavi.

Mercator
SOZD Mercator n. sub. o.

mercator izbira panonija ptuj

prodajalna RIBA
VAM NUDI VELIKO IZBIRO
SVEŽIH IN ZAMRZNJENIH RIB

NOVI DELOVNI ČAS:

OD 8 DO 15 URE
V PETEK OD 8 DO 18 URE
V SOBOTO OD 8 DO 12 URE

PRIČAKUJEMO VAS

HUMOR

— Brez besed

— Vi pa kar brez puške na lov, tovariš doktor?
— Nisem lovec, le nekaj lovskih turistov imajo, pa so me povabili za vsak primer.

— Poglej tovariš, to je vse, kar mi je ostalo za ozimnico!
— Ravno prav, tale oča pa išče človeka, ki bi mu pomagal pospraviti pridelke. Pravi, da bi poleg plačila dal za nagrado še ozimnico . . .

— Želim se ločiti od moža, tovariš sodnik!
— A bi se morda potem želeli poročiti z mano?

O dedek, vi ste, jaz sem pa mislila, da je pismonoša!?

V ZNAMENJU

OD 20. 9. DO 27. 9. 1984

od 21. 3. do 20. 4

ŽENSKA: Ne pozabljajte, vsi so različnih misli, takšnih, kot so njihove izkušnje. Bodite pazljivi v sklepih, da ne boste koga nehote prizadeli. Ne v besedah, v barvi glasu boste odkrili njegovo ljubezen. Kolesarite.

MOŠKI: Hranite mir, pomagal vam bo odkriti resnico. Potrebni ste počitka. Preveč sedite, zaprti med zidovi, kjer ne more organizem črpati življenske moči.

od 20. 4. do 20. 5.

ŽENSKA: Njegove šale vam ne bodo ugajale. Zaradi tega ga ne smete žaliti. Poskusil je, da bi vas razvedril. Sporočilo boste dobili. Neprijetni občutki bodo popustili. Vrnilo se vam bo upanje. Obiskali boste starše.

MOŠKI: Prepogosto zastavljate vprašanja. Nekdo vas bo „pogruntal", da dvomite v svoje znanje. Dobili boste opomin, ker še niste poravnali dolgov.

od 21. 5. do 21. 6.

ŽENSKA: Povabil vas bo na sprehod. Srečo boste občutili, ker boste sprostili svoja zadržana čustva. Znanstvena knjiga vam bo razvozlala zapletljaje duševnosti. Smeh sprošča napetost in zdravi glavobol.

MOŠKI: Narava je edina knjiga, ki zanjo nimate izdatkov, hkrati uči, mnogo bolj prepričljivo, kot katerakoli napisana. Spoštujete čistočo v njej.

od 22. 6. do 22. 7.

ŽENSKA: Vse slabo sprejmite za malenkostno neprijetnost. V tem se boste tako izučili, da vas tudi velike težave ne bodo spravljale v skrbi. Občudovali bodo vašo trdnost, iskali nasvete pri vas, se zgledovali.

MOŠKI: Mislite lahko svobodno, v družbi pa le pazite, kaj od tega lahko poveste, ne bi razumeli in bi vas imeli za norca. Nekdo vas hoče okrasti.

od 23. 7. do 23. 8.

ŽENSKA: Previdnost vas zapušča, za volanom pa jo morate uporabljati. Premagajte strah, ki se lahko sprevrže v bolezen. Ne hitite pri delu, poskušajte se zbrati, ne mislite na ničesar drugega, kot samo na uspeh. Sprostitev.

MOŠKI: Imela bo rojstni dan, razveselite jo z jedjo, ki jo ima najraje. Ne kupujte ji dragega darila. V poslovnih zadevah boste hitro napredovali.

od 24. 8. do 23. 9.

ŽENSKA: V samoti se izgubljate, ne bežite od njega. Pomagal vam bo. Premalo mu zaupate. Pozabite na preteklost in krivice, iščite kar je dobrega v vas in družini. Pohvala naj bo iskrena, ne zaradi osebne koristi.

MOŠKI: Ljubite živali. Priskrbite si okrasno ptico. Neprijetne občutke prežene mirna prijetna glasba. Obljubo bo izpolnila, pride.

od 24. 9. do 23. 10.

ŽENSKA: Branje ste zanemarili. Spomin se slabša ravno zato, ker ga s študijem ne obnavljate. „Gimnastika" za možgane, ki ohranja mladost. Zamerili so vam nepazljivost. Opravičilo bo zgladilo nesporazum.

MOŠKI: Ne razpihujte žarišče sovraštva. Nezrelost se kaže v ogovarjanju, ki se sprevrže v obrekovanje, jemlje nasprotniku dobro ime. Potovanje.

od 24. 10. do 22. 11.

ŽENSKA: V olajšavo vam bo neka znanka. Naredili boste šoferski izpit. Kolesarite previdno. Dovzetni boste za težavo, ki jo doživlja soseda. Potrebni ste samote in miru. Premalo ste sami s seboj. Sreča in uspeh.

MOŠKI: V družbi ste si izoblikovali značaj, ki mu razumsko niste kos. Padate iz skrajnosti v skrajnost. Najdite ravnotežje med dobrim in slabim.

od 23. 11. do 21. 12.

ŽENSKA: Ne iščite pomanjkljivosti v njem. Nihče ni brez njih. Ravnotežje med razumom in navadami vam bo pomagalo razvozlati psihološko dogajanje. Naredite čimprej šoferski izpit. Ljubezen bo iskrena in čista.

MOŠKI: Razlikujete resnico od laži? Ne? Potem boste vedno predmet obrekovanja. Ne bojte se razmišlati o sebi, kar vam ne ugaja, ne delajte drugim.

od 22. 12. do 20. 1.

ŽENSKA: Postali ste zadržani in radodarni. Premalo pa se spomnite na druge. Naučili ste se prenašati krivice in bolečine. Znate živeti.

MOŠKI: Nenadarjeni ljudje grajajo uspešne, ki so znali svoj talent vnovčiti v uspeh. Včasih vam „pobegne" beseda, ki ni prijetna za sogovornika. Nekdo vas občuduje zaradi vaše človečnosti, ne zaradi moškosti.

od 21. 1. do 19. 2.

ŽENSKA: Ne dovolite sebi, da bi se ob vas partner dolgočasil. Vaša pesniška narava je vznemirjujoča, v besedah pa vam ne uspe izraziti svoja počutja. Izpovejte papirju, kar ne morete povedati. Dopisovanje.

MOŠKI: Premalokrat obiščete sestro in njene otroke. Strička bodo veseli. Znate se igrati z njimi. Radi vas imajo. Spoprimite se s problemi.

od 20. 2. do 20. 3.

ŽENSKA: Izžarevate srečo na vse strani. Ljubezen oprošča, pamet se temu upira. Prisluhnite šestemu čutu, pomagal vam bo iz zadrege. Pismo.

MOŠKI: Najboljše orožje je smeh, ki prihaja iskreno iz notranjosti. Spominjajte se veselih dogodkov, da ne zadušite s sedanjimi težavami sreče, ki jo nosite v sebi. Pogumni so tisti, ki premagajo strah.

UGANKARSKI SLOVARČEK

BAAR = vas v švicarskem kantonu Zug, 3 km severno od Zuga z bombažnimi predilnicami
BISA = dragocena morska želva, ki daje do 4 kg dragocene želvovine
CELESTIN = slovenski pripovednik, dramatik, strokovni pisatelj in publicist (Fran, 1843—1895, „Roza")
DOMESTIK = srednje močno, beljeno bombažno platno, precej apretirano, v rabi za rjuhe
FARSALA = mesto v grški Tesaliji, blizu katerega je Julij Cezar premagal Pompeja
HAS = sodobni poljski filmski režiser, rojen v Krakowu 1925 (Wojciech Jerzy, „Peščena ura")
KIN = stare kitajske citre
OPORTO = večje mesto na Portugalskem na reki Duero, znano po pridelovanju odličnega vina, tudi Porto
PAVAN = ameriška filmska igralka italijanskega porekla, sestra Marie Pierangeli (Marisa, „Tetovirana roža")

REŠITEV PREJŠNJE KRIŽANKE

VODORAVNO: Skoti, pipec, Leon, daljnovod, IV, nov, ostroga, Alo, or, Slavko Kores, dok, sto, Aar, Asir, eta, Kabiri, DT, Leonora, moa, harmonikarji, III, Sven, TR, rej, kiti, loj, oda, AN, Ari.

375	BELJENO BOMBAŽNO PLATNO	LESEN OBOJ	KOLUT	LEVI PRITOK OBA	SPOJ	PISATELJICA MALENŠEK												
DODATNI NATIS																		
PORTUGALSKA LUKA																		
AMER. IGRALEC / AMER. IGRALEC																		
SESTAVI EDI KLASINC	MESTO V BELGIJI	RASTLINSKA BODICA	BIVŠI KUBANSKI ZUNANJI MINISTER	ESTONEC	100	DOPISUJE V »TEDNIK«	EMIL SMASEK / MARKO ROŽMAN			IVO ŠORLI / HRVAŠKI PETROL			ČAKOVEC			MORSKA ŽELVA	FRČANJE	LADJAR ONASSIS	STARE KITAJSKE CITRE
NENADEN PREMIK						MOŠKO IME / OLGA MEGLIČ						DOPISUJE V »TEDNIK«	DEL ČRK	SLOV. NOGOMETAŠ / ŽENSKO IME					
VOLUMEN												ITALIJ. SKLAD. / MERA ZA MLEKO							
RAZTELESEVALEC							DOPISUJE V »TEDNIK«	KARLOVAC			SLOVEN. PISATELJ (FRAN) / KRINKA								
GRAM	KRČEVIT JOK								IGRALKA PAVAN / KRAJ V ŠVICI								MEDENA ROSA NA LISTJU	POLET	ZAKONČEV OČE
																LUČAJ / BREZALKOHOLNA PIJAČA			
POLJSKI FILMSKI REŽISER												MESTO V TESALIJI / S KOPJE							
NAJEMNI AVTO														ŽE UMRLI AVSTRIJ. PREDSEDNIK					
RIŽEVO ŽGANJE													DOPISUJE V »TEDNIK«	SREDOZEMSKA RASTLINA					

TV spored

TV LJUBLJANA

PETEK, 21. SEPTEMBRA:

8.50 TV v šoli: TV koledar, Levi, Mesto raste, Angleščina, Bratje, Poročila; 10.35 TV v šoli: Tekmovanje glasbene mladine, Čas katedral, risanka, Luna, Zgodovina znanstvenofantastičnega filma, Tekmovanje glasbene mladine, Skrivnosti Sokrat, Tekmovanje glasbene mladine; 17.00—00.05 Teletekst RTV Ljubljana; 17.15 Poročila; 17.20 Rock portret: Indeksi: 17.50 Jack Holborn, nemška mladinska nadaljevanka; 18.25 Obzornik ljubljanskega območja; 18.40 Znanstveno tehnični film: Nikoli ne reci nikoli: 19.10 Risanka; 19.25 TV in radio nocoj; 19.26 Zrno do zrna; 19.30 TV dnevnik I; 19.55 Vreme; 20.00 Človekovi možgani: Jaz, angleška dok. serija; 20.55 Ne prezrite; 21.10 B. Binns: Proti vetru, avstralska nadaljevanka; 22.00 TV dnevnik II; 22.15 Sredina sveta, francosko-švicarski film;

SOBOTA, 22. SEPTEMBRA:

7.45—11.15 in 17.35—23.00 Teletekst RTV Ljubljana; 8.00 Poročila; 8.05 Pedenjžep; 8.35 Jeklenec, otroška serija TV Zagreb; 8.50 Smogovci, otroška serija TV Zagreb; 9.00 Pustolovščina — 20 tisoč milj pod morjem, otroška oddaja TV; 9.50 Skrivnostni svet Arthurja Clarka: Velika sibirska eksplozija, angleška dokumentarna serija; 10.20 Človekovi možgani: Jaz, angleška dok. serija; 11.10 Poročila; 17.50 Poročila; 17.55 T. Oflazogu: Sultan Murat IV., turška nadaljevanka; 18.45 Čudeži narave, kanadska dokumentarna serija; 19.00 Risanka; 19.24 TV in radio nocoj; 19.26 Zrno do zrna; 19.30 TV dnevnik; 19.55 Vreme; 20.00 Rusi prihajajo, ameriški film; 22.05 Zrcalo tedna! 22.25 Globoka reka, zabavno glasbena oddaja; 22.55 Poročila

NEDELJA, 23. SEPTEMBRA:

9.10—13.05 in 15.55—22.00 Teletekst RTV Ljubljana; 9.25 Poročila; 9.30 Živ žav, otroška matineja; 10.15 Jack Holborn, ponovitev zahodnonemške mladinske nadaljevanke; 10.45 J. Austen: Prevzetnost in pristranost, angleška nadaljevanka; 11.40 625 — oddaja za stik z gledalci; 12.00 Kmetijska oddaja; 13.00 Poročila; 16.10 Poročila; 16.15 Vrnitev Swinga, zabavno glasbena oddaja TV Bgd; 16.45 Alpe Jadran, informativno dokumentarna oddaja; 17.30 Športna poročila; 17.45 Mi in jazza, sovjetski film; 19.10 Risanka; 19.24 TV in radio nocoj; 19.26 Zrno do zrna; 19.30 TV dnevnik; 19.55 Vreme; 20.00 G. Mihić: Balkan ekspres, nadaljevanka TV Novi Sad; 20.55 Celjski jamarji v Kolumbiji (del. naslov), dok. oddaja; 21.25 Športni pregled; 21.55 Poročila;

PONEDELJEK, 24. SEPTEMBRA:

8.50 TV v šoli: TV koledar, Obiščimo hladilnico, Ceščina, Predstavljamo vam, Meštrovič v Zagrebu, Poročila; 10.35 TV v šoli: Tekmovanje glasbene mladine, TV čitanka, Risanka, Angleščina, Mali program, Tehnolog, Tekmovanje glasbene mladine; 17.05—22.30 Teletekst RTV Ljubljana; 17.20 Poročila; 71.25 Smogovci, otroška serija TV Zagreb; 17.55 Zgodovina mednarodnih telekomunikacij, izobraževal. odd.; 18.25 Podravski obzornik; 18.40 Pet minut za rekreacijo; 18.45 Video šola — oddaja za mlade; 19.15 Risanka; 19.24 TV in radio nocoj; 19.26 Zrno do zrna; 19.30 TV dnevnik I; 19.55 Vreme; 20.00 Danko Popović: Karadžorđeva smrt, drama TV Bgd; 21.35 Dokumentarec meseca: Poletni čas, zimski čas — Sommerzeite, Winterzeit; 22.15 TV dnevnik II.

TOREK, 25. SEPTEMBRA:

9.00 TV v šoli: TV koledar, Zastava in grb. Ženski svet 1939—1941, Izbrali smo za vas. Otok Vis, Poročila; 10.35 TV v šoli: Tekmovanje glasbene mladine, Kemija povsod, Risanka, Metropolitanski muzej, Šola, Glasbena vzgoja, Tekmovanje glasbene mladine; 17.25—22.30 Teletekst RTV Ljubljana; 17.40 Poročila; 17.45 Jeklenec, otroška lutkovna serija TV Zagreb; 18.00 Pesem mangyongdae, korejska glasbena oddaja; 18.25 Celjski obzornik; 18.40 Kratek film; Ekologija iglastih gozdov, švedski film; 18.55 Knjiga; 19.15 Risanka; 19.24 TV in radio nocoj; 19.26 Zrno do zrna; 19.30 TV dnevnik I; 19.55 Vreme; 20.00 A. J. Cronin: Citadela, angleška nadaljevanka; 20.55 Opreti se na lastne sile, aktualna oddaja TV Titograd; 21.40 TV dnevnik II; 21.55 Adagio, baletna oddaja TV Novi Sad;

SREDA, 26. SEPTEMBRA:

8.45 TV v šoli: TV koledar, Jesenski plodovi, Kultura govora, Fašizem, Kras, Poročila; 10.35 TV v šoli: Tekmovanje glasbene mladine, Panonska nižina, risanka, Namizni tenis, Nekadilec Kocka kockica, Tekmovanje glasbene mladine; 17.50—23.05 Teletekst RTV Ljubljana; 18.05 Poročila; 18.10 Ciciban, dober dan: Šviga, švaga; 18.25 Severnoprimorski obzornik; 18.40 Čez Atlantski ocean, potopisna reportaža TV Zagreb; 19.10 Risanka; 19.24 TV in radio nocoj; 19.26 Zrno do zrna; 19.30 TV dnevnik I; 19.55 Vreme; 20.00 Film tedna: Uročen, ameriški film; 21.55 TV dnevnik II; 22.05 Omizje.

ČETRTEK, 27. SEPTEMBRA:

8.50 TV v šoli: TV koledar, Pesmi in zgodbe za vas — A. Puškin: Bajka o ribiču in ribici, Mrčes, Hormoni in proizvodnja mesa, Odmor, Energija vetra, Poročila; 10.35 TV v šoli: Tekmovanje glasbene mladine, Kemija v industriji, Risanka, Vikend, Iz arhiva šolske TV, Tekmovanje glasbene mladine; 17.55—22.50 Teletekst RTV Ljubljana; 18.10 Poročila; 18.15 Trapollo HH 33: LGM, mladinska nadaljevanka; 18.25 Gorenjski obzornik; 18.40 Na sedmi stezi; 19.10 Risanka; 19.24 TV in radio nocoj; 19.26 Zrno do zrna; 19.30 TV dnevnik I; 19.55 Vreme; 20.00 Tednik; 21.05 Martin Luther, vzhodnonemška nadaljevanka; 22.35 TV dnevnik II;

mali oglasi

PRODAM centralno peč na trda goriva — še neuporabljeno TAM 40000. Naslov v upravi.

ZASTAVO 101, letnik 1978, prodam. Franc Junger, Prežihova 18. naselje pri Roku, Ptuj.

PRODAM LADO 1200, letnik 78, registrirano do septembra 85, in jermenico za Steyer. Jože Munda, Gorišnica 123.

PRODAM slive z drevesa (kalanke in prumenšice), Nova vas 75, Jakob Krajnc.

PRODAM 12 arov gorice in 13 arov njive. Sp. Velovlak 33 — Vuzem.

V PONEDELJEK 27. avgusta sem na avtobusu smer Ptuj—Zavrč pustil barvne fotografije v beli vrečki. Poštenega najditelja prosim, da jih vrne na naslov Horvat, Vintarovci 45, Destrnik.

PRODAM barvni televizor in električni štedilnik. Anica Majer, Volkmerjeva 7, Ptuj, tel. 772-789.

MOPED SL 15, ohranjen, reg. do aprila 85 prodam ali menjam za APN 4 — MS. Plohl, Dornava 15.

KUPIM garažo v okolici Gregorčičeve, CMD, plačam z gotovino — garažo vzamem tudi v najem, inf. po tel. 772-936.

PRODAM poročno obleko drap barve, vel. 38. Arbeiterjeva 7, stanova. 14.

VDOVEC, star 48 let, z večjo kmetijo — moderno opremljeno, išče sebi primerno žensko za gospodinjstvo. Naslov v upravi.

NUJNO iščem garsonjero v Ptuju ali Mariboru. Naslov v upravi.

PRODAM spalnico, staro 2 leti, 5 garnis raznih veličin in otroški voziček. Inf. popoldne na ime Nik Dedaj, CMD 11, Ptuj.

UGODNO prodam grozdje — kvinton. Toplakova 4, Ptuj.

V NAJEM dam garsonjero v Ljubljani. Tel. 772-094.

PRODAM šivalni stroj, plinsko peč in ženski plašč — umetno krzno št. 44. Ida Jurgec, 5. Prekomorske brigade 1, Ptuj.

PRODAM zelo ugodno spalnico z jogi vložki. Naslov v upravi lista.

SOBO — opremljeno, oddam skromni upokojenki za manjšo pomoč pri delu. Ivanka Majcen, Zagrebška 26, Ptuj.

GD Sela proda avto KOMBI 1300 — v voznem stanju. Ogled in informacije Stanko Kolarič, Trnovec 19, Lovrenc na Dr. polju.

LEPO opremljeno sobo nudim mlajši zaposleni ženski s podeželja, prodam koruzo na zrasti in 900 lit. vinski sod. Naslov v upravi.

PODPISANA Štefka Kovačič opozarja soseda Zlatka Rajh, Markovci 78, naj ne govori neresničnih stvari, da podkupujem ljudi, ker bom sodno postopala.

PRODAM vinograd s trgatvijo in s hišo (voda, elektrika) v okolici Podlehnika. Naslov v upravi.

KERAMIČARSKA in manjša zidarska dela kvalitetno opravljam. Naslov v upravi lista.

PRODAM nov enovrstni koruzni kombajn. Hajdoše 42.

ZASTAVO 126 P, letnik 1979 prodam. Tel. 773—458, med 19. in 20. uro.

PRODAM TOMOS CROS JUNIOR 50. Dolinar, Vitomarci 5.

PRODAM traktor Deutz, Viktor Bigec, Zakl 22, Podlehnik.

PREKLICUJEM spričevalo 1. letnika gimnazije 80/81 v Ptuju na ime Žaklin Einfalt, Ziherlova 20, Ptuj.

PRODAM osebni avto — Škoda 120 L, letnik 82, prevoženih 16.000 km. Ob železnici 9, Ptuj.

PRODAM Zastavo 750 S, letnik 81 — december. Šmigoc, Nova vas 8, Markovci.

PRODAM Zastavo 750, v voznem stanju, letnik 79. Ogled je možen vsak dan. Jože Ropič, Zg. Šturmovec 3, Videm.

PRODAM drva (črna jelša). Po želji razžagamo in pripeljemo na dom. Naslov v upravi.

JADRNICO z enim jadrom in prikolico prodam. Naslov v upravi.

PRODAM kozo z mladičem. Popovci 9.

KUPIM kombinirani bojler za kopalnico, tel 688-196.

PRODAM pralni stroj — rabljen in oljno peč EMO, 2 fotelja in pisalno mizo. Gregorčičev drevored 8.

RENAULT 4, letnik 78, ugodno prodam. Lojze Beber, Slovenja vas 59, ob glavni cesti.

unial
tovarna glinice in aluminija
Boris Kidrič n. sub. o.
Kidričevo

62325 Kidričevo
telefon: (062) 796-110
telex: yu 033 116

UNIAL — Tovarna glinice in aluminija „Boris Kidrič" Kidričevo, z. n. sub. o., objavlja prosta dela oz. naloge v TOZD Tovarna glinice

1. POSLUŽEVANJE ENOSTAVNIH PROIZVODNIH NAPRAV
glinice beli del št. 112 — 22 — 06 — zasedba 3
Pogoj: PKV gliničar in 2 meseca delovnih izkušenj

2. ČIŠČENJE PROIZVODNIH NAPRAV — št. 192 — 31 — 02
Pogoj: PKV gliničar ali PKV delavec druge stroke in 2 meseca delovnih izkušenj

3. POSLUŽEVANJE TRANSPORTNIH NAPRAV ZA PREMOG IN PEPEL TER MAZUTNIH NAPRAV — št. 121 — 41 — 06
Pogoj: PKV delavec in 2 meseca delovnih izkušenj.

Dela pod zaporedno številko 1. in 3. so izmenska.

Posebni pogoj: zdravstvena in psihofizična sposobnost ter starost 18 let pri izmenskem delu.

Prijave z dokazili o izpolnjevanju pogojev sprejema kadrovsko socialna služba delovne organizacije 8 dni po objavi. Kandidati bodo dobili odgovore v roku 15 dni po objavi.

Kino

PTUJ

Četrtek, 20. in petek 21. septembra: KLIENTI MADAME CLAUDE, francoski barvni film; sobota, 22. in nedelja, 23. septembra NEWYORŠKE NOČI, ameriški barvni film; torek, 25. in sreda, 26. septembra: BELMONDO-PROFESIONALEC, francoski barvni film; četrtek, 27. septembra: MEDENI MESEC, domači barvni film.

DEŽURSTVO PREHRAMBNIH TRGOVIN
SOBOTA, 22. septembra 1984: prodajalni BLAGOVNICA in PANORAMA

Ljubečna Celje
klinker keramične ploščice
telefon (063) 33-421, 31-866

Na podlagi 39. in 40. člena Statuta Zgodovinskega arhiva v Ptuju komisija za razpis ravnatelja ponovno razpisuje

prosta dela in naloge

— ravnatelja

Poleg splošnih pogojev, ki so določeni z zakonom, mora kandidat izpolnjevati naslednje pogoje:
- da ima visoko ali višjo izobrazbo zgodovinske ali pravne smeri in 5 let delovnih izkušenj;
- da obvlada nemški jezik;
- da ima organizacijsko-vodstvene sposobnosti in izkušnje, da je družbeno-politično aktiven ter da ima ustrezen odnos do samoupravljanja.

Prijave pošljite razpisni komisiji pri Zgodovinskem arhivu v Ptuju, Muzejski trg 1, v 15 dneh po objavi.

SPOMIN

Eno leto je preteklo,
solz nešteto je izteklo,
solze grob so premočile,
a tebe ata niso prebudile,
čeprav te naša solza ne prebudi,
spomin na tebe še živi.

21. septembra 1984 mineva žalostno leto, odkar smo izgubili našega dragega moža, ata, starega ata, brata, tasta in strica

Stanka Krajnca

iz Pobrežja 111

Tvoja nepričakovana smrt je v naših srcih povzročila hudo bolečino.
Še vedno ne moremo dojeti, da se ne boš več vrnil.
Zelo te pogrešamo, naš dom je prazen. Tolažimo se samo z obiski pri tvojem grobu, čeprav ti tega ne vidiš in ne čutiš.
Hvala vsem, ki prinašate cvetje in prižigate svečke na njegovem grobu.

Vsi njegovi

ZAHVALA

Nenadoma je umrl

Janez Pihler

kmet iz Mostja 7

Zahvaljujemo se vsem, ki so dragega pokojnika spremljali na zadnji poti in darovali cvetje, g. župniku za obred in govornikom ter cerkvenemu pevskemu zboru.
Še enkrat vsem, ki ste nam v najtežjih trenutkih pomagali iskrena hvala.

Juršinci 11. sept. 1984.

Žalujoči: žena Marija, hčerki Marija in Lizika z družino, ter sinova Janko in Tonček z družinama.

ZAHVALA

Ob nenadomestljivi izgubi dragega moža, dedka in tasta

Maksimiljana Bombeka

iz Čufarjeve 8 v Ptuju

se globoko zahvaljujemo vsem sorodnikom, prijateljem, znancem, njegovim nekdanjim sodelavcem, vsem spoštovanim sosedom iz naselja Bratov Reš, ki so z nami nesebično sočustvovali v najtežjih trenutkih, izrazili ustna in pisna sožalja, nam kakorkoli pomagali, njemu pa darovali zadnje vence in cvetje ter ga pospremili k mirnemu počitku.

Globoko smo zahvalni prim. dr. Neudauerju, dr. Mršeku, dr. Vukasoviču in sestram internega oddelka ptujske bolnišnice za ves trud in skrbno nego med njegovo boleznijo. Prav tako se globoko zahvaljujemo č. g. duhovniku za opravljen obred, govorniku KS Bratje Reš tov . Glušiču in njegovemu nekdanjemu, dobremu sodelavcu in prijatelju tov. Mlakarju.
Vsem še enkrat hvala.

Njegovi: žena Marija, hčerka Milica z možem, sin Ivan z ženo ter vnuka Pubi in Sergeja.

S slavnostne seje

Z gasilskega tekmovanja za pokal KS Zavrč

PRAZNOVALI SO TUDI V ZAVRČU

V krajevni skupnosti Zavrč so minulo soboto in nedeljo proslavili peti krajevni praznik, ki ga slavijo v spomin na odhod večje skupine krajanov v NOB, v Zagorsko brigado. To je bilo 19. septembra 1944.

V prejšnjem tednu so obiskali ostarele krajane, bolj čile pa v soboto povabili na slavnostno sejo skupščine in družabno srečanje. Na slavnostni seji v dvorani gasilskega doma je predsednik skupščine KS Ludvik Kotar podal pregled opravljenega v minulih štirih letih, ko so na tem območju Haloz ob velikem sodelovanju in pomoči krajanov največ pozornosti namenjali komunalnemu urejanju (elektrika, voda, ceste, telefon). Podobne naloge jih čakajo tudi v prihodnje.

Po pozdravu in čestitki predstavnika družbenopolitične skupnosti Franca Klemenčiča so podelili letošnja priznanja zaslužnim krajanom. Bronaste znake OF so prejeli Ivan Bratuša, Kristina Fostnarič in Slavko Kokot, priznanja krajevne skupnosti pa Stanislav Majcenovič, Jožef Kokot in Franc Pravdič.

Medtem ko so se zbranim s krajšim programom predstavili učenci podružnične šole, je tričlanska delegacija položila venec k spomeniku padlim v NOB.

V nedeljo popoldan so domači gasilci v počastitev praznika izvedli meddruštveno tekmovanje v mokri vaji. Nastopilo je 13 desetin in štiri trojke. Med desetinami so zmagali člani GD Pacinje pred GD Miklavž pri Mariboru in IGD Elektrokovina, med trojkami pa Goričak — Dubrava breg pred Korenjakom. Prireditve bodo sklenili s streljanjem na glinaste golobe, ki bo 22. septembra.

Tekst in foto: I. kotar

MLADI UPI OSVOJILI OBČINSTVO

V soboto 15. septembra je bil v Mariboru in sicer v čudoviti večnamenski dvorani na Taboru, že 18. slovenski festival narečnih popevk, ki velja za najstarejšo tovrstno prireditev pri nas. Na razpis organizatorja Društva glasbenih delavcev Harmonija, je prispelo 61 skladb, od katerih jih je pet članska komisija izbrala le šestnajst. Pred rekordnim številom obiskovalcev (5000!), so jih ob spremljavi enajstčlanskega izvrstnega orkestra pod vodstvom prof. Edvarda Holnthanerja izvajali že znani — rutinirani slovenski pevci popevk, pevske skupine in nekaj debitantov.

Devet denarnih nagrad je bilo takole razdeljenih: tretjo nagrado je občinstvo namenilo popevki Anzej v izvedbi Edvina Fliserja, drugo Oto Pestnerju in skupini Vokali za skladbo Pa kir fakin, prva nagrada,

1. nagrada občinstva, Zlati klopotec in nagrada za najboljšega debitanta — Mladi upi

Zlati klopotec in nagrada za najboljšega debitanta, pa je šla skupini Mladi upi iz Trbovelj.

Prvo nagrado za najboljše narečno besedilo je strokovna komisija prisodila avtorici Ivanki Bogulin za besedilo popevke Domuh grem, drugo nagrado Igorju Korošču za besedilo Pa kir fakin in tretjo Andreju Cibeju za besedilo Naš ata. Denarno nagrado Radia Tednik Ptuj je tokrat prejel prof. Edvard Holnthaner za odlicen aranžma popevke Anzej.

Besedilo in foto: I. C.

80 LET ORGANIZIRANEGA ČEBELARSTVA NA ŠTAJERSKEM

Brez sodobnega čebelarstva ni uspešnega kmetijstva

V Srednješolskem centru v Ptuju je bila v soboto, 15. septembra osrednja slovesnost ob 80-letnici prvega slovenskega čebelarskega društva za Štajersko, ki je bilo ustanovljeno leta 1904 na pobudo Ivana Jurančiča iz Vitomarc, prav v Ptuju.

Ob tej priložnosti je današnja Zveza čebelarskih društev Ptuj, ki združuje čebelarska društva iz Dornave, Markovec, Turnišča, Majšperka, Gorišnice in Ptuja, pripravila krajšo slovesnost na kateri je imel slavnostni govor predsednik ZČD Ptuj Vlado Kavčič. V avli centra pa so odprli tudi zanimivo razstavo o čebelarstvu. Številnim čebelarjem iz raznih krajev Slovenije so zatem zavrteli še film o čebelah in čebelarenju, nato pa so se sestali na posvetu čebelarski, kmetijski, gozdarski in veterinarski strokovnjaki, ter razpravljali o koristnosti čebelarjenja.

Čebelarska razstava je med obiskovalci vzbudila veliko zanimanja
foto: KOSI

Ena glavnih ugotovitev na omenjenem posvetu je bila, da je v sedanji težki gospodarski situaciji potrebno še bolj podpreti čebelarsko proizvodnjo. Za čebelarstvo bi morali biti še posebej zainteresirani proizvajalci hrane, torej kmetijstvo, saj je znano, da sodelujejo čebele pri 85 odstotkih opraševanja vseh rastlin. Brez dobro organiziranega čebelarstva, opremljenega s sodobno opremo si ni mogoče predstavljati hitrega razvoja in visokih pridelkov v kmetijstvu. Tako je naloga vseh zainteresiranih, od čebelarjev do kmetijskih strokovnjakov in pridelovalcev hrane, da storijo čimveč za skupni gospodarski napredek.

M. Ozmec

DRAGI MLADI PRIJATELJ!

Striček Cvenk te bo tudi v letošnjem letu spodbujal k varčevanju. Vsak prvi obisk v mesecu ti bodo delavci pionirske hranilnice ali enote banke potrdili na kartončku. Za vsake tri potrjene obiske boš prejel darilce strička Cvenka, in sicer:

trije potrjeni obiski

beležka z urnikom

šest potrjenih obiskov

ščiček s selotejpom

devet potrjenih obiskov

ravnilo

Pohiti čimprej v svojo pionirsko hranilnico ali katerokoli enoto banke in se vključi v akcijo strička Cvenka.

KREDITNA BANKA MARIBOR

ČRNA KRONIKA

V tednu od 11. do vključno 18. septembra so miličniki postaje milice Ptuj in oddelkov posredovali v štirih prometnih nesrečah in pri tem zabeležili eno smrtno žrtev, dve osebi sta bili huje, ena pa lažje telesno poškodovana. Vzroki nesreč so bili neprevidna vožnja s traktorjem, pretesno prehitevanje in neprimerna hitrost. Materialna škoda na vozilih je bila v primerjavi z krvnim davkom neznatna.

TRAKTOR TERJAT NOVO ŽRTEV

V petek, 14. septembra ob 20.30 je prišlo do hude nezgode v Doleni. Voznik traktorja s prikolico Štefan Jerenec iz Dolene je peljal po gozdni cesti po klancu navzgor. Na prikolici je bilo okoli 1000 kg krompirja, na njej pa so sedeli Štefanija Lončarič, Drago Žunec in Olga Belšak, ki je v naročju držala 3-letno hčerkico Dragico. Ko je voznik pripeljal na vrh klanca izven levega ovinka, je nenadoma zapeljal na večji kamen in nato v manjšo kotanjo. Zaradi tega je volan potegnilo v levo in s traktorjem je zapeljal čez rob ceste po klancu navzdol. Traktor se na srečo ni prevrnil, po dolžini cesi pa se je prevrnila prikolica. Z nje so padli vsi, ki so sedeli, žal pa je trileto Dragico stisnilo leskovo drevo in teža prikolice. Ker prikolice niso mogli dvigniti pravočasno, je deklico zadušilo.

PRETESNO PREHITEVAL

Isti dan, v petek, 14. septembra ob 22.15, je prišlo do hujše nesreče na lokalni cesti v Apačah pri Kidričevem. Zvonko Jurišič je z motornim kolesom peljal iz smeri Kidričevega proti Apačam. V bližini stanovanjske hiše 274 je dohitel pred njim pravilno vozečo kolesarko Marijo Jeza iz Apač 15. Ker je pretesno prehiteval jo je oplazil, zaradi česar sta oba padla po cestišču in se hudo poškodovala.

— OM

ARHEOLOGI ODKRILI TRI GROBOVE

Pri zemeljskih delih za novo telovadnico ob ptujskem srednješolskem centru so arheologi Zavoda za spomeniško varstvo Maribor naleteli na tri posamezne rimske grobove. Kot je povedal arheolog Ivan Tušek, gre za skeletne grobove, dva sta obzidana z opeko in oba sta bila izropana. »V grobnih jamah so bile razmetane posamezne človeške kosti, v enem smo našli tudi slabo ohranjen rimski bronasti novec. Čeprav je slabo ohranjen, so na njem vidni ostanki tkanine. Grobove lahko uvrstimo v čas med koncem drugega in začetkom tretjega stoletja.«

Arheologi menijo, da gre za grobove na robu grobišča, ki so ga odkrili na prostoru današnjega srednješolskega centra.

N. D.

Turistično društvo vabi v Zagreb

Turistično društvo Ptuj organizira 6. oktobra enodnevni izlet v Zagreb, na ogled razstave kitajske kulture in umetnosti.

Prijave sprejema turist biro TD Ptuj, Trg Svobode 4.

Za razstavo je veliko zanimanja, zato kaže s prijavami pohiteti.

V nedeljo bodo zapele sirene

V nedeljo, 23. septembra organizira gasilski center Hajdina veliko mokro vajo. Vaja bo v jutranjih urah v Skorbi. Namenjena je preverjanju usposabljenosti gasilskih enot gasilskega centra Hajdina, še zlasti pa mladim gasilcem in občanom. Poleg občanov si bodo namreč vajo ogledali pionirji tega gasilskega centra.

L. C.

osebna kronika

Rodile so:

Metka Zagoršek, Sp. Hajdina 80 — Nika; Ana Štumberger, Gradišča 140/a — Bojana; Zvonka Cajnko, Velika Nedelja — Denisa; Marija Obran, Maribor, Proletarskih brigad 8 — Simona; Ivanka Kozel, Trdobojci 45 — Janjo; Viktorija Vindiš, Soviče 18 — dečka; Marija Rudolf, Sp. Ključarovci 23 — deklico; Irena Drevenšek, Gorca 87 — deklico; Marjeta Kristovič, Stojnci 21 — deklico; Zdenka Novak, Libanja 9 — Dejana; Amalija Arnečič, Brezovec 64 — Danijela; Marija Leben, Mihovci 57 — dečka: Marija Lešnik, Prvenci 29 — deklico; Štefka Vidovič, Rodni vrh 35 — deklico; Darinka Dodlek, Hvaletinci 10 — Boruta; Rozalija Rodošek, Čermožiše 74/a — dečka; Majda Korošec, Desenci 1 — Martino; Ivana Reihss, Dolga lesa 2 — deklico: Ana Serdinšek, Ciril-Metodov dr. 7 — Ivo; Pavla Horvat, Hardek 6 — Petro;.

Poroke:

Branko Stupan, Bohova 30 in Marija Kaisersberger, Kidričevo, Lovrenška 8; Štefan Novak, Gančani 224 in Ana Slavič, Beltinci, Na Kaminu 14; Franz Feierabend, Visp St. Martinistrasse 13, Švica in Marta Horvat, Zamušani 65;.

Umrli so:

Terezija Ciglarič, Vinski vrh 72, roj. 1902, umrla 9. septembra 1984; Jožef Hvalec, Slovenja vas 54, roj. 1920, umrl 6. septembra 1984; Franc Zagoršek, Rucmanci 6, roj. 1919, umrl 9. septembra 1984; Ivan Krajnc, Kidričevo, Kraigherjeva 16, roj. 1928, umrl 7. septembra 1984; Katarina Rajh, Pristava 21/a, Ljutomer, roj. 1929, umrla 12. septembra 1984; Julijana Cmrečnjak, Strnišče 1, roj. 1933, umrla 12. septembra 1984; Jožef Špehonja, Ul. B. Kraigherja 10, Kidričevo, roj. 1902, umrl 12. septembra 1984; Martin Mohorko, Selska cesta 40, roj. 1930, umrl 13. septembra 1984; Katarina Kolarič, Trg Mladinskih del. brigad 2, roj. 1935, umrla 13. septembra 1984; Branko Jurtela, Zavod dr. M. Borštnarja, roj. 1967, umrl 14. septembra 1984; Ana Cupar, Ivanjkovci 24, roj. 1910, umrla 16. septembra 1984.

TEDNIK
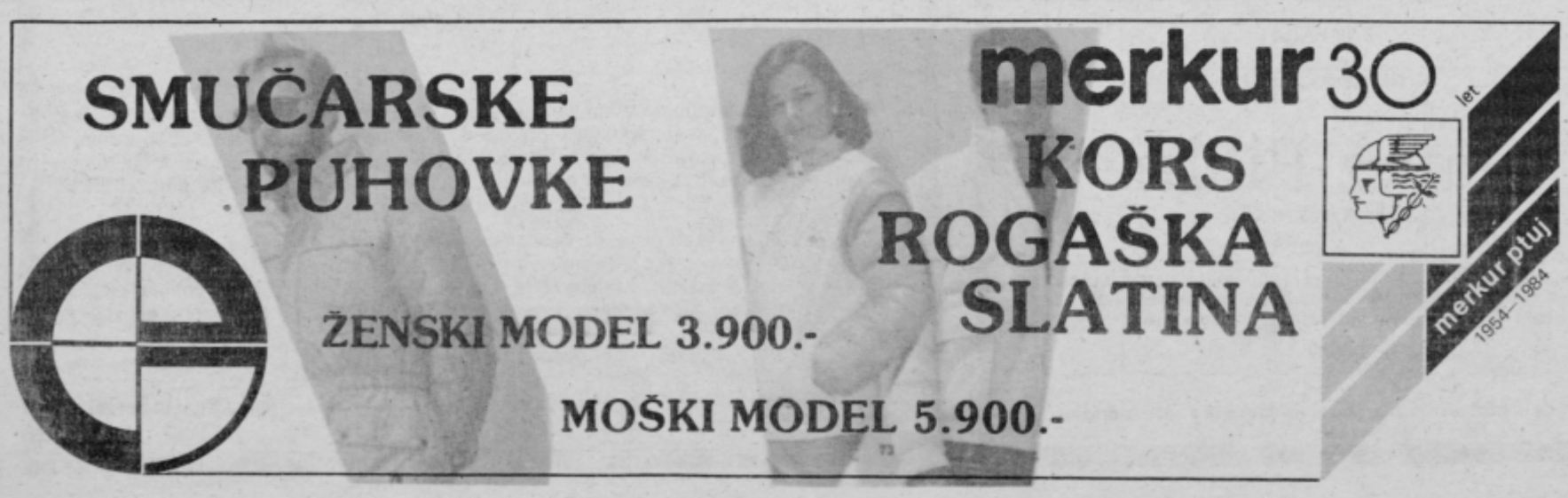
izdaja zavod za časopisno in radijsko dejavnost RADIO—TEDNIK 62250 Ptuj, Vošnjakova 5, poštni predal 99. Ureja uredniški kolegij, ki ga sestavljajo vsi novinarji zavoda, direktor in glavni urednik FRANC LAČEN, odgovorni urednik FRANC FIDERŠEK, tehnični urednik ŠTEFAN PUŠNIK, novinarji: Jože Bračič, Nevenka Dobljekar, Majda Goznik, Ludvik Kotar, Martin Ozmec in Marjan Šneberger. Uredništvo in uprava Radio — Tednik, telefon (062) 771-261 in 771-226. Celoletna naročnina znaša 750 dinarjev, za tujino 1.360 dinarjev. Žiro račun SDK Ptuj 52400-603-31023. Tiska ČGP Večer Maribor. Na podlagi zakona o obdavčevanju proizvodov in storitev v prometu je TEDNIK uvrščen med proizvode, za katere se ne plačuje temeljni davek od prometa proizvodov.