FOR Freedom AND Justice...

AMERIŠKA DOMOVINA
AMERICAN HOME

AMERICAN IN SPIRIT
FOREIGN IN LANGUAGE ONLY

Serving Chicago, Milwaukee, Waukegan, Duluth, Joliet, San Francisco
Pittsburgh, New York, Toronto, Montreal, Lethbridge, Winnipeg

SLOVENIAN
MORNING NEWSPAPER

NO. 183

CLEVELAND, OHIO, TUESDAY MORNING, NOVEMBER 12, 1974

LETO LXXVI. — VOL. LXXVI

Rev. Richard Rogan
St. Cyril Church
62 St. Mark's Pl.
New York, N.Y.
10003

GOSPODARSKI ZASTOJ NAJŠIRŠI V 30 LETIH

Sedanji gospodarski zastoj se je začel lani v novembru in računajo, da ne bo končan pred sredo prihodnjega leta.

NEW YORK, N.Y. — Gospodarski strokovnjaki, poslovni in unijski voditelji sodijo, da bo sedanji gospodarski zastoj najširši in najdaljši v letih po drugi svetovni vojni. Zastoj je bil najbolj občuten v gradbeni in avtomobilski industriji, pa se je začel kazati že tudi v drugih gospodarskih panogah. Trdijo, da se pojavlja preobilje izdelkov že celo tudi v papirni industriji, kjer so nam še pred nekaj tedni napovedovali še dolgo stisko v oskrbi.

Odpusti v avtomobilski industriji so kot mrzla prha za industrije, ki so s to povezane. Prvi odpusti so bili že objavljeni v industriji gume in napovedujejo nove, ko so zaloge gum vedno večje, kupcev pa je manj.

Odpusti so bili objavljeni v industrijah gospodinjskih strojev in naprav, v tekstilni industriji, v industriji pohištva. V celi vrsti industrije so omejili nove gradnje in razširjevanje zmogljivosti, za katere so se preje odločili v prepričanju, da so to dobre vloge v bodočnost, ko cene tako naglo rastejo.

Prodaja pohištva je v zadnjih tednih padla povprečno za 6%, prodaja televizorjev pa celo za 10.5%!

Gospodarski strokovnjaki računajo, da pred sredo prihodnjega leta ni mogoče računati na nobeno poživitev gospodarstva, ta pa se lahko zavleče še dalje. Sedanji zastoj se je začel, kot sedaj priznavajo, lani v novembru, predno se bo položaj obrnil na boljše, napovedujejo do 8 milijonov in več brezposelnih.

Vladni gospodarski strokovnjaki smatrajo še vedno za prvega sovražnika našega narodnega gospodarstva inflacijo, o kateri upajo, da bo do konca tega leta znižana na izpod 10%, do konca prihodnjega leta pa na nekje okoli 7% in šele v letu 1976 na raven 4-5%.

—o—

Bombna eksplozija v knjigarni in središču ZN v Los Angelesu

LOS ANGELES, Kalif. — V nedeljo zgodaj zjutraj je eksplodirala bomba v knjigarni Zveze Združenih narodov in njenem informacijskem središču. Nekdo, ki je poklical Los Angeles Times in radio postajo KFWB, je trdil, da je eksplozija protest proti nastopu zastopnikov Palestinske osvobodilne organizacije v Združenih narodih v sredo.

Policija je objavila, da je prišlo do eksplozije ob treh zjutraj in da je ta napravila kakih $5,000 škode na trgovini, nekaj pa tudi na sosednjih poslopjih, kjer so popokale šipe.

Vremenski prerok

Oblačno in hladnejše, verjetnost dežja čez dan 80%, zvečer 60%, jutri pa 40%. Dež utegne preiti ponoči v sneg.

Novi grobovi

Jack (Jaka) Remsek

V Genevi, Ohio, je umrl 78 let stari Jack (Jaka) Remsek s 3639 No. Broadway, rojen v Sloveniji, zaposlen dolgo let pri Rose Lapp v Genevi. Zapustil ni nobenih sorodnikov. Pogreb bo jutri, v sredo iz Belding Webster pogrebnega zavoda na South Broadway, Geneva, v cerkev Marijinega Vnebovzetja ob 10., nato na Evergreen pokopališče v Genevi. Molitev v pogrebnem zavodu bo nocoj ob 7.15.

—o—

V avtni industriji novih 22,000 brez dela

Težave v avtomobilski industriji so tolišne, da na njihovo skorajšnjo rešitev ni mogoče računati.

DETROIT, Mich. — Avtomobilska industrija je včeraj odpustila novih 22,000 delavcev za najmanj en teden, ko se zastoj v prodaji avtomobilov nadaljuje. Tri glavne družbe avtomobilske industrije GMC, Ford in Chrysler so doslej odpustile za nedoločen čas 62,000 delavcev — kakih 30,000 jih je brez zaposlitve še od lanske zime, ko je prišlo v avtomobiski industriji prvič do večjega zastoja.

Avtomobilska industrija ni v zastoju, smo v depresiji, je dejal podpredsednik Unije avtomobilskega delavstva Irving Bluestone. Po njegovem bodo sedanjim odpustom sledili novi, ker je industrija v položaju, ki se bliža polomu. Jezil se je na predsednika ZDA G. R. Forda in njegov "neandertalski" ekonomski program.

Težave v avtomobilski industriji imajo na eni strani vzrok v krizi energije, ko se je olje tako podražilo, da je omejitev njegove uporabe nujna, na drugi pa splošni gospodarski zastoj ljudi zadržuje pred vsemi večjimi nakupi, ko ne vedo, kako dolgo bodo zaposleni.

—o—

Senatno zasliševanje Rockefellerja na TV!

WASHINGTON, D.C. — Senatni odbor za pravila bo jutri, v sredo obnovil zasliševanje N. A. Rockefellerja v zvezi s potrditvijo njegovega imenovanja za podpredsednika ZN. Zasliševanje bo prenašala televizija.

Prihodnji teden bo N. A. Rockefeller pred pravosodnim odborom Predstavniškega doma v zvezi z istimi zadevami.

—o—

— Tihi ocean sega proti vzhodu do zemeljske dolžine države Maine.

SE MU NE MUDI — Howard Cannon je načelnik senatnega odbora za pravila, ki je zasliševal N. A. Rockefellerja v zvezi z njegovim imenovanjem za podpredsednika ZDA. Odbor je že pred tedni zasliševanja zaključil, pa jih bo ta teden obnovil.

—o—

Kubanski begunci vzeli odgovornost za bombo pred OAD

Z njo so protestirali proti predlogu za ukinitev bojkota proti Castrovi Kubi.

WASHINGTON, D.C. — Kubanski begunci, nasprotniki Fidela Castra, trdijo, da so odgovorni za bombo, ki je eksplodirala v soboto zvečer pred uradi Organizacije ameriških držav — OAD. Zastopnik OAD je dejal, da je bila močna bomba položena verjetno na vrh telefonske celice v drugem nadstropju, ki je v odročnem koncu hodnika, kamor redkokdaj kdo pride.

Prostori so bili odprti za javnost do 4. popoldne, bomba je pa eksplodirala ob 8.30 zvečer. FBI, ki vodi preiskavo, je izjavila, da nima nobene trdne sledi. Prostori OAD so v poslopju Pan American na Constitution Avenue, le dva bloka od Bele hiše.

Neznanec je telefoniral UPI in drugim poročevalskim službam po eksploziji in dejal, da je ta odgovor na predlog za ukinitev bojkota Castrove Kube na konferenci OAD v Quitu v Ekvadorju, ki se je začela pretekli petek.

—o—

— Eno tretjino tovornjakov lastujejo v ZDA farmarji.

Kitajska pripravljena skleniti nenapadalno pogodbo s Sovjetijo

MOSKVA, ZSSR. — Ljudska republika Kitajska je za obletnico boljševiške revolucije poslala vladi Sovjetske zveze sporočilo, da je pripravljena skleniti z njo nenapadalno pogodbo in obnoviti razgovore o rešitvi mejnih sporov. Sporočilo je menda zelo pomirljivo.

Moskva je že precej davno skušala doseči s Pekingom sporazum o mejnih sporih na temelju sedanjih meja in obstoječih pogodb. Peking trdi, da je bila sedanja meja določena v času šibkosti Kitajske in tedaj sklenjene pogodbe, Kitajski vsiljene. Zato zahteva nove razgovore o mejah na temelju enakopravnosti. Kitajski zemljevidi označujejo med tem nad pol milijona kvadratnih milj sedanje Sovjetske Azije kot kitajsko ozemlje.

Spor med Moskvo in Pekingom je star sedaj 15 let in poskusi pomiritve doslej niso uspeli. Tudi sedanji kitajski poskus — če ga je mogoče za kaj takega smatrati — ne kaže na uspeh. Sovjetski zunanji minister A. Gromiko je namreč na predvečer obletnice boljševiške revolucije v Kremlju Kitajsko napadel zaradi "sodelovanja z imperialisti", nakar je kitajski poslanik iz protesta zapustil slavnostno dvorano.

Francoski vinski škandal pomešan s politiko?

BORDEAUX, Fr. — Sodna razprava proti 18 vinskim hišam in trgovcem je spravila tukajšnje in francosko vino sploh ob dober glas. Le kdo naj po vsem, kar je prišlo na dan, še verjame v pristnost francoskih vin, ki jih ponujajo po vsem svetu?

Odvetniki obtoženih so priznali veliko škodo, ki jo je z razpravo utrpel ugled francoskih vin, pa so trdili, da je za njo tudi politika. Tedanji finančni minister Valery Giscard naj bi bil začel preiskavo, da bi zadel svojega političnega tekmeca Chabana-Delmasa, bivšega predsednika vlade in župana mesta — Bordeauxa.

—o—

Poizvedovalni kotiček

Vilma Kuhar, roj. Pirc, Šempeter v Savinjski dolini 63311, Slovenija, išče svoje sestrične, hčerke Franka Rupnika, Rose, Vicky in Eleanor, katerih poročnih imen pa žal ne ve. Ona je bila rojena v Clevelandu, pa se je v mladih letih vrnila z materjo, sestro Franka Rupnika, v Slovenijo.

KISSINGER UPA NA NOV DOGOVOR O STRATEŠKEM OROŽJU MED ZDA IN SZ

Državni tajnik ZDA Henry Kissinger se je v soboto vrnil s svoje poti v ZSSR, Indijo, Bangladeš, Pakistan, Afganistan, Iran, Romunijo, Jugoslavijo, Italijo, Egipt, Savdsko Arabijo, Jordanijo, Sirijo, Izrael in Tunizijo ter v nedeljo poročal o svojih razgovorih predsedniku G. R. Fordu.

WASHINGTON, D.C. — V nedeljo je državni tajnik Henry Kissinger v Camp Davidu poročal predsedniku Geraldu R. Fordu o svojih razgovorih na 18 dni dolgem potovanju v Sovjetsko zvezo, v južno Azijo, južno Evropo in na Srednji vzhod. Dolgo potovanje je nudilo Kissingerju priložnost pregleda položaja in izgledov za ohranitev miru. Posebno pozornost sta Kissinger in Ford posvetila vprašanju razgovorov s Sovjetsko zvezo. V dneh 23.-27. oktobra je imel Kissinger dolge in obsežne razgovore z L. Brežnjevim, pa tudi z Gromikom, glavni del je bil prihranjen vprašanju novega dogovora o omejitvi strateškega orožja. Od tega namreč zavisi bodočnost odnosov med obema glavnima silama sveta.

Sedanji, začasni sporazum, ki je bil sklenjen in podpisan poleti 1972, bo leta 1977 potekel. Predsednik Ford bi imel rad do prihodnjega leta novega, kot je bilo to domenjeno ob obisku Nixona v Sovjetski zvezi letošnje poletje.

Pogajanja o tem se vlečejo od lani, pa niso privedla nikamor, četudi so nekaj časa napovedovali, da bo dogovor pripravljen za podpis ob Nixonovem obisku v juniju letos v Moskvi. Kremelj je smatral, da je položaj zanj ugoden in ni maral popustiti, Nixon pa se je zavedel, da mora braniti koristi ZDA, ko je bil njegov položaj doma že močno omajan. Ford se čuti kljub republikanskemu porazu pri volitvah 5. novembra trdnega, ker je prepričan, da pri razgovorih s Sovjetsko zvezo lahko računa na podporo Kongresa in vse dežele, ko bo branil stališče ZDA v pogledu ravnotežja v jedrskem strateškem orožju.

Državni tajnik Kissinger, obrambni tajnik Schlesinger in predsednik Ford bodo v naslednjih dneh morali izdelati podrobne odgovore na sovjetske predloge in pomisleke, ki jih je prinesel iz Moskve Kissinger. V glavnem sta dve težavi. Po začasnem sporazumu ima Sovjetska zveza pravico do večjega števila medcelinskih raket in njihova potisna sila je veliko večja od ameriških. ZDA imajo med tem točnejše in zanesljivejše medcelinske rakete in večbombne glave na njih vrhu, ki jih lahko usmerijo na različne cilje.

Sovjetska zveza hoče ameriško prednost izenačiti, ni pa voljna zmanjšati števila in potisne sile svojih raket na ameriško. Hoče ohraniti prednosti, ki jih ji ZDA ne morejo dovoliti, če naj bodo varne pred nenadnim sovjetskim napadom na svoja oporišča medcelinskih raket. Potrebno je ravnovesje sil, ki ga je mogoče uspešno nadzirati, da se ne bo čutila nobena stran v nevarnosti.

Predsednik Ford in sovjetski vodnik Brežnjev se bosta o tem in še o vrsti drugih vprašanj razgovarjala v Vladivostoku 23. in 24. novembra. Od tega njunega sestanka bo v dobri meri zaviselo, ali bodo ZDA in ZSSR nadaljevale politiko detente — izboljševanja medsebojnih odnosov — ali ne.

—o—

Zadnje vesti

WASHINGTON, D.C. — Premogarji so začeli danes zjutraj štrajk, ko ni bila sklenjena pravočasno nova kolektivna delovna pogodba. Sodijo, da bo štrajk trajal dva do tri tedne. Upali so, da bo pogodba dosežena do konca preteklega tedna, sedaj pa morda ne bo niti do konca tega. Obe strani sta izjavili, da razgovori napredujejo, pa dodali tudi, da je treba rešiti še nekaj važnih vprašanj. Vodnik unije premogarjev A. Miller je izjavil, da ne gre v glavnem le za denarno stran, ampak v prvi vrsti za varnost in zdravje rudarjev.

NEW YORK, N.Y. — Včeraj je prišla v New York skupina 16 članov Palestinske osvobodilne organizacije in se naselila v hotelu Waldorf-Astoria. Policija je hotel in vso okolico dobro zastražila. Na strehe in druge pregledne točke so postavili ostrostrelce, da bi preprečili napad na Jasira Arafata, ki bo danes prišel v New York in jutri govoril pred glavno skupščino ZN. Judovska obrambna liga je izjavila, da bo že poskrbela, da "Jasir Arafat ne bo živ zapustil New Yorka".

QUITO, Ekv. — Napovedovali so, da bo Organizacija ameriških držav končala gospodarski in diplomatski bojkot Castrove Kube na svojem sedanjem tukajšnjem posvetu, sklicanem nalašč v ta namen na predlog Venezuele, Kolumbije in Kostarike. Danes je kazalo, da ukinitve bojkota ne bo. ker njene zagovornice nimajo potrebnih dveh tretjin glasov.

RIM, It. — Mednarodna živežna konferenca še vedno išče rešitev za milijone stradajočih v Indiji, Bangladešu, Sri Lanki in Tanzaniji. Ko rešujejo sedanjo in bodoče živežne krize, so ugotovili, da bo kmalu nastopilo na svetu tudi pomanjkanje vode.

WASHINGTON, D.C. — Predsednik G. R. Ford se pripravlja na potovanje na Japonsko, v Južno Korejo in Sovjetsko zvezo. Na pot bo odletel v nedeljo. Državni tajnik Kissinger, ki ga bo spremljal, bo po vsem sodeč po razgovorih Forda z Brežnjevim v Vladivostku 24. novembra, odletel na razgovore v Peking.

SMEH JE ZGINIL Z NJIH OBRAZOV — John Mitchell (na levi) se ne smeji več tako zadovoljno kot pred leti, ko se mora braniti zaradi svojega deleža v Watergate zadevi pred zveznim sodiščem. Maureen Dean je bila navzoča, ko so zasliševali njenega moža Johna Deana kot pričo. On sam je bil že obsojen in prestaja kazen od 1 do 5 let v zveznem zaporu. Haldeman je spremenil svojo frizuro, odkar je zapustil Belo hišo, Ehrlichman (na desni) pa se skuša rešiti z izgovori na Nixona, ko je spoznal, da sta ga on in Haldeman "uporabljala" za prikrivanje lastne odgovornosti v Watergate zadevah.

Iz Clevelanda in okolice

Uprava išče raznašalca—
Uprava Ameriške Domovine išče raznašalca lista za ceste od E. 70 St. do E. 75 St. severno od St. Clair Avenue. Kličite 431-0628!

Fotografiranje—
Tripar Color Photo Studio, 6411 St. Clair Avenue, se priporoča za prvoobhajilne in vse druge fotografije. Več v oglasu!

Seja—
Društvo sv. Ane št. 4 ADZ ima jutri, v sredo, ob 7. zvečer redno sejo v navadnih prostorih. Po seji bo zabava.

Žalostna vest—
G. Dominik Stupica, znani rojak iz Senklerske naselbine, je dobil sporočilo, da mu je včeraj umrl v Torontu v Kanadi brat Anton Stupica, star 64 let, rojen v Sodražici. Zapustil je ženo Terezijo in dve hčeri v Kanadi, v Clevelandu omenjenega brata Dominika, v Sloveniji pa tri sestre.

K molitvi—
Članstvo Marijine legije fare sv. Vida je vabljeno nocoj ob 7. v Želetov pogrebni zavod na St. Clair Avenue k molitvi za umrlega Antona Zigmana.

Popravek—
Dekliško ime matere pokojne Florence Keith, roj. Plemel, je Silc in ne Silkic, kot nam je bilo prvotno napačno sporočeno.

Časopisov še ne bo—
Štrajk pri dnevniku Plain Dealer se nadaljuje, ko je lastništvo The Cleveland Press ustavilo izhajanje lista. Razgovori o končanju štrajka bodo obnovljeni jutri, vendar za enkrat ne izgleda, da bi bilo štrajka hitro konec.

—o—

Vrhovni sodnik umorjen v Zahodnem Berlinu

BERLIN, Nem. — Neznanci so vdrli v stanovanje vrhovnega sodnika Zahodnega Berlina preteklo nedeljo in ga umorili. Guenter Drenkman, 64 let stari sodnik, je dobil 4 krogle in bil mrtev na mestu, med tem ko so morilci pobegnili v dveh avtomobilih.

Sum pada na skupino Baader-Meinhof kot maščevanje za smrt 33 let starega Holgerja Meinsa, ki je umrl na posledicah gladovnega štrajka v državni ječi pri Bonnu. Meins je bil obtožen umora 5 oseb, bombnih napadov in bančnih vlomov, ki jih je izvedla Baader-Meinhof teroristična levičarska skupina.

Levičarski demonstranti so v zvezi z Meinsovo smrtjo preteklo soboto razbili okna na sodiščih v Frankfurtu in v Mannheimu, komunisti pa so razdeljevali letake, v katerih delajo za Meinsovo smrt odgovornega kanclerja H. Schmidta.

—o—

Kanada in Indija podaljšali tehnično sodelovanje

NEW DELHI, Ind. — Indija in Kanada sta podaljšali za eno leto sporazum o medsebojnem sodelovanu pri kopanju bakrene rude.

AMERIŠKA DOMOVINA
AMERICAN HOME
6117 St. Clair Ave. — 431-0628 — Cleveland, Ohio 44103
National and International Circulation
Published daily except Wed., Sat., Sun., and holidays, 1st week of July
Managing Editor: Mary Debevec

NAROČNINA:
• Združene države:
$23.00 na leto; $11.50 za pol leta; $7.00 za 3 mesece
• Kanado in dežele izven Združenih držav:
$25.00 na leto; $12.50 za pol leta; $7.50 za 3 mesece
Petkova izdaja $7.00 na leto

SUBSCRIPTION RATES:
United States
$23.00 per year; $11.50 for 6 months; $7.00 for 3 months
Canada and Foreign Countries:
$25.00 per year; $12.50 for 6 months; $7.50 for 3 months
Friday Edition $7.00 for one year.

SECOND CLASS POSTAGE PAID AT CLEVELAND, OHIO
83 No. 183 Tuesday, Nov. 12, 1974

Odgovornost emigracije

Ob praznovanju obletnice slovenske narodne osvoboditve 29. oktobra je v Buenos Airesu v Argentini govoril Miloš Stare o potih in ciljih Narodnega odbora za Slovenijo in o odgovornosti emigracije za svoj narod. Miloš Stare, nekdanji poslanec SLS v Sloveniji, je eden od redkih ustanovnih članov Narodnega odbora za Slovenijo in po smrti dr. Mihe Kreka pred 5 leti njegov predsednik. Narodni odbor za Slovenijo je letos 29. oktobra obhajal 30-letnico svoje ustanovitve in opravlja svoje delo od maja 1945 v tujini.

Naj že ima kdo kakršenkoli odnos do NO, je prav, da ve zanj in za njegovo delovanje, zato navajamo na tem mestu to, kar je Miloš Stare govoril o njegovih potih in ciljih.

II.

Narodni odbor je šel v tretjo dobo in dokazal, da je bil zgrajen na zdravih temeljih. Kljub mnogim nerazumevanjem in omalovaževanjem smo predstavniki teh strank v tem odboru še trdneje sklenili roke v trdnem namenu, da bomo vztrajali v složnem delu za naš skupni cilj: svobodo slovenskega naroda. Zavedali smo se, da delo te ustanove ne sme prenehati, ker smo bili prepričani, da Slovenci doma, v zamejstvu in izseljenstvu morajo imeti v svetu svoje narodno predstavništvo. Saj smo danes priče, kako si druge narodnostne skupine iz Jugoslavije v izseljenstvu prizadevajo, da bi si ustvarile kaj podobnega in kolikšne težave imajo pri tem.

Priznam, da je do neke mere upravičeno vprašanje, kaj Narodni odbor dela. Nikdar namreč nismo delali propagande za svoje delo. Mirne vesti pa trdim, da je vsak posamezni član in Narodni odbor kot ustanova, storil svojo dolžnost. Nismo opustili nobene priložnosti, da ne bi bile vlade v svobodnem svetu in pomembne ustanove poučene o težnjah slovenskega naroda in o uničujočem nasilju komunizma v domovini. Nismo pozabili zamejskih Slovencev in vsi naši napori so šli za tem, da bi slovenska emigracija bila vzor enotne borbene fronte.

Kaj je izhodišče našega dela?

Decembra 1944 je ameriški diplomat Stettinius v pismu z dne 23. decembra britanskemu veleposlaniku Pattersonu pred odhodom v Jalto sporočil sledeče stališče ameriške vlade do jugoslovanskega problema: **"Naša vlada dosledno brani pravice raznih narodov v Jugoslaviji, da bi ti mogli napraviti svoje oblike vlad brez kakega zunanjega pritiska in da ne bi vlado usiljevala kaka narodna ali politična skupina v notranjosti države nad drugimi narodi."**

Prepričan sem, da je imel pokojni dr. Krek v svojimi prizadevanji velik delež, da je ameriška vlada zavzela to stališče, katero je Krek branil že med drugo svetovno vojno z utemeljitvijo, da samo svobodni narodi, ki sestavljajo Jugoslavijo, morejo ohraniti mir v tem delu Evrope. To je bilo izhodišče vsega njegovega dela, še predno je postal predsednik NO, to delo je nadaljeval kot predsednik in to pot gre danes Narodni odbor.

Kdor trezno motri današnji svet, bo priznal, da so zaostritve nasprotij med velesilami iz dneva v dan večje. Vzhod in Zahod sta v krizi in oba skušata izkoristiti težave nasprotnika. Gospodarski interesi stopajo na prvo mesto. So opazovalci, ki dvomijo, da bo to zapletenost sveta možno rešiti na miren način.

Marsikdo bo rekel, kako majhno je naše slovensko vprašanje v okviru takega svetovnega položaja. Priznam, da je na videz tako. Ne pozabimo pa, da vse naše delo opazujejo in beležijo v arhivih zunanjepolitičnih uradov velikih držav. Pristojni uradi, pa naj bodo to naši sovražniki ali prijatelji, so stalno na delu. Četudi danes ti podatki še ležijo v arhivih, bo prišel čas, ne vemo kdaj, in bodo ti uradi iz arhivov prikazali svojim vladam tudi podobo Slovencev. Ocenjevali bodo slovenski narod tudi po delu emigracije, ki ga predstavlja v svetu. Zato se zavedajmo naše odgovornosti in delajmo tako, da bo podoba v odločilnem trenutku taka, ki bo prikazala slovensko emigracijo kot predstavnico zrelega slovenskega naroda, ki gre trdnih in odločnih korakov svojemu cilju nasproti.

In končno še jasno besedo kaj hočemo.

Povem odkrito: Narodni odbor ne gre in ne more s tistimi, ki hočejo nasilno rušiti Jugoslavijo. To nam narekuje naša vest, naša zgodovina in vse nevarnosti, ki grozijo slovenskemu narodu. Tudi ne poznamo mojstra, ki bi gradil nove trdne stavbe iz ruševin in črepinj.

Hočemo, da dobi slovenski narod tako svobodo, da bo sam odločil, ali hoče živeti v skupnosti z narodi Jugoslavije ali ne. Nihče mu ne sme te odločitve vsiljevati. To pravico priznavamo tudi drugim narodom. V tej smeri iščemo zveze s prijateljskimi in demokratičnimi skupinami med Hrvati in Srbi. Naše prizadevanje ni ostalo brez odmeva. To pot bomo nadaljevali, ker hočemo da narodi Jugoslavije urejajo svoje odnose v duhu pomirjenosti ne pa z borbami, revolverji in noži in uničevanjem življenj. Dragocene krvi so ti narodi dali zadosti.

Potem, ko sem vam rekel, da si prizadevamo, da ustvarimo lepo podobo slovenske emigracije, kot predstavnice našega naroda v svetu, vam kličem, da delajmo tudi na tem, da bomo dokazali zrelost in življenjsko silo slovenskega naroda do take mere, da bo svet spoznal, da smo dovolj močni, da prevzamemo tudi sami svojo usodo v naše roke, sami upravljamo svojo državo, ki bo sposobna kot enakovredna članica stopiti v družbo svobodnih narodov in držav.

Sodim, da ga ne more biti med nami, ki bi mu vest dopuščala, da bi se našemu cilju upiral.

Združimo se vsi v skupnih naporih, da prenesemo zastavo programa Narodnega odbora za Slovenijo na vse rodove dotlej, da bo slovenska zastava svobodno zavihrala v Ljubljani, glavnem mestu slovenske narodne države.

BESEDA IZ NARODA

IZPOD ZVONA SV. ŠTEFANA IN OKOLICE

CHICAGO, Ill. — XVII. — Med tem, ko sem se dogovarjal z bivšimi Orli, kako organizirati vajence v Mariboru, sem dobil preko Marka Kranjca prošnjo župnika Božička v Kamnici, naj pridem tja in pomagam organizirati fante. Rad sem se odzval. Kamnica je že predmestje Maribora. V poletju 1931 sem prišel v Kamnico. Zvečer je bilo. Z župnikom sva se dogovorila, da bo on povabil fante na sestanek. Ko pridem tja, ni bilo žive duše. Župnik je bil v zadregi. Odpravljal sem se nazaj v mesto, ko pride nek fant in se ozira naokrog. Nagovorim ga. Vsedla sva pod košato lipo in se razgovarjala. Spoznal sem, da je dober fant, čeprav je priznal, da je član Sokola. Razodel sem mu svoje načrte in ga povabil, naj mi pomaga. Obljubil je. Bil je to France Pesek, doma iz Št. Janža na Dravskem polju. Delal je v znani Dolinškovi drevesnici. Zmenila sva se za prvi sestanek. Fant je besedo držal. Kar pet fantov, največ iz Dolinškove drevesnice, je privedel. Hitro smo se spomnali in sklenili, da bomo organizirali tam Fantovski odsek v okvirju Prosvetnega društva. France Pesek je postal predsednik, na Sokola je pozabil. Število članov je hitro porastlo na 14. Pri tem smo ostali. Vse je šlo lepo, dokler ni prišel tja za kaplana dr. Anton Trstenjak, moj rojak. Ta si je predstavljal organizacijo po svoje. Preje smo bili vesela fantovska družina. Poleg resnega dela: predavanje, deklamacije itd. smo tudi zapeli. Novi kaplan je fante razdelil v manjše skupinice. Pa ni uspel; vse je zaspalo. Ko je dr. Trstenjak odšel v Ljubljano na bogoslovno univerzo, je prišel nov kaplan, spet moj rojak, France Lasbaher. Ta je fante razumel. V pol letu smo bili spet na tekočem. Celo igre so začeli prirejati. Bil sem zelo razpremenjen, vendar pa sem vedno prav rad prišel nazaj med dobre kamniške fante. Iz tega odseka, ki se je pozneje preimenoval v Fantovski odsek KA sem dobil za Slomškovo okrožje dobre sodelavce, zlasti izvrstnega načelnika Mirka Dolamiča. Leta 1932 je režim razpustil ljubljansko in mariborsko Prosvetno zveza. Nastal je problem, kako sedaj z mladino. V Mariboru smo o tem stalno razgovarjali in končno sestavili pravila za Fantovsko Kat. Akcijo. Škof. dr. Ivan Jožef Tomažič jih je potrdil. Bili smo pod zaščito cerkvene oblasti... (Dalje sledi.)

*

Poglejmo, kaj je bilo novega v slovenski soseščini. Kar precej. Slovenska razstava na Navy Pier in proslava 24-letnice Slov. radijske ure. Toda o tem sem že več pisal v posebnem sestavku. — Mladinska slovenska maša v nedeljo, 27. okt., je bila spet posebno doživetje. Lepa udeležba mladine in staršev ter drugih, ki sicer redno ne prihajajo k tej slovenski maši. Pridigal je spet p. Tomaž, naš župnik. Le on zna na svoj poseben način pritegniti mlada srca in tudi odrasle v svoji pridigi. Po maši mi je eden od faranov rekel: "Father Tomaž je samo eden. Takega bi morali imeti že davno preje." Po maši je bil v spodnji dvorani kratek družabni sestanek. P. dr. Vendelin je prikazal pomembnost vatikanskih radijskih oddaj, kjer pride tudi slovenska beseda do veljave. Slišali smo tudi nekaj posnetkov na trak te slovenske oddaje. Potrebno je povedati, da bo odslej slovenska mladinska maša vsako *zadnjo nedeljo* v mesecu. Pri tej maši bodo bralci beril učenci slovenske sobotne šole. Tokrat sta bila Andrej Remec ml. in njegova sestrica Barbara. Dobro sta se postavila. Važno je, da k tej maši pridejo ne samo otroci in starši, ki imajo otroke v tej šoli, ampak tudi vsi zavedni Slovenci, čeprav so bolj od daleč. Prav tako so prav vsi vedno vabljeni na kratek družabni sestanek takoj po maši v spodnjo dvorano. Bo vedno kaj zanimivega. Ne bo trajalo dolgo, tudi kaj za pod zob se bo dobilo. Torej — Slovenci in Slovenke, iskreno vabljeni!

*

Lepo potezo je pokazala Slovenska ženska zveza, ki je pričela s podporno akcijo za slovenske koroške študente. V enem samem tednu je bilo zbranm $3,732. Pobubo je dal dr. Rick Šušteršič iz Kalifornije, ki je prvi dal $500, neimenovani iz Chicaga je poklonil kar $2,000, druga neimenovana $500, dr. Bernikovi so dali $600, dr. L. Humar $600, Francka Kržišnik $20, Ančka Ahačič $10, Mary Colnar $2. Ali bi ne bilo lepo in prav, če bi se pridružil tudi Ti? Podprimo to plemenito akcijo! Za slovenske koroške študente gre!

*

Na takozvani Halloween večer so neki smrkovci bombardirali cerkvena vrata in stopnišče farne cerkve sv. Štefana z jajci. Niso bili ne črnci ne Meksikanci, ampak beli frkovci iz okolice. Pač čudna kultura, katere so sodeležni nehote tudi brezbrižni starši.

*

Povedal sem že, ko sem poročal o mrtvih novonaseljencih od leta 1950, da bom katerega izpustil. Res, pozabil sem omeniti go. Ano Velbli in Marijo Peterlin. Ti sta mi v večnosti gotovo odpustili, le kaj bodo rekli sorodniki?

*

Fara sv. Pija na Ashland Ave. v naši soseščini obhaja ta mesec 100-letnico svojega obstoja. Posebna slovesnost bo 10. oktobra, ko bo imel sveto daritev kardinal Cody. Za 100-letni jubilej je bila cerkev okusno prenovljena. Služi tudi Meksikancem.

*

V naši slovenski cerkvici je drenj. Ne verjamete? Ne sicer spredaj, ampak zadaj, blizu kora. Ali bi se ne dalo to kako odpraviti. Ne bodimo vendar tako "bogaboječi". Za pisanje me je spobudil sosed Miha, ki vidi marsikaj, kar jaz ne opazim. Dam mu vseeno prav...

Kenguruja še vedno lovijo. Ta kaže fige tudi policiji. Te dni so ga videli nekje na zapadni strani.

*

Treba je plavati proti toku materializma in uživanjaželjnosti. Tega poguma so zmožni le zreli, skladni in moralni visokostoječi ljudje." (Robert Kennedy.)

*

Johnny, prvoletnik osnovne šole, je dobil v dar od očeta bicikelj. Ponosno se je vozil po pločniku. Srečala ga je sestra učiteljica: "Johnny, novi bicikelj imaš. Posodi ga meni, bom se peljala." Johnny nezaupljivo: "Ne, sestra, ti si predebela in prenerodna. Bi mi ga razbila." Sestra se je namuznila in šla svojo pot.

*

Po tako lepih dnevih smo dobili dež. Kako "dobro dene" v kosteh ob 91% odstotkih vlage. Pa nič ne jamram, ampak vas vse skupaj lepo pozdravljam.

"Toti Štajerc"

—o—

Dve prireditvi na en večer

NEW YORK, N.Y. — V soboto, 26. oktobra, zvečer smo imeli Slovenci na Njujorškem kar dve prireditvi, vendar nobena od teh ni bila v naši sredini, na Osmi pri Sv. Cirilu.

Ena je bila čisto na Njujorškem, v enem od mnogih predmestij New Yorka — v Ridgewoodu, ki je zaenkrat še zmeraj naselje, v katerem najdemo največ Slovencev. Druga je bila v sosedni državi Connecticut, v Fairfieldu, kjer je zdaj nova "slovenska" cerkev sv. Križa. Tam je tudi zdaj edini slovenski moški pevski zbor "Zvon" v vzhodno-obalnem delu Ameriškega.

Obe prireditvi pa sta bili vsaj malce tudi oslonjeni na podporo nas, slovenskih srenjčanov, ki se držimo še trdno v narodni sredini na Osmi. Je pač tako, če kdo rad ali nerad sliši — dejstvo je takšno: Samo na Osmi pri Sv. Cirilu se naši ljudje še izživljajo v materini slovenski besedi in pesmi.

Srenjsko navezavo na te dve slovenski prireditvi sem nakazal že v svojem zadnjem poročilu iz naše sredine, ko sem ob koncu sestavka o oktobrski prosvetni uri vabil na srenjsko vinsko trgatev takole:

Upam, da bomo spet prišli skupaj po medsebojni prijateljski razdelitvi... Eni greste k "oldtajmarjem" v kočevsko dvorano v Ridgewoodu, drugi pa bomo šli k bratom v soseščino, k Zvonovcem, da bomo spet slišali lepo slovensko pesem, po kateri naša duša je zmeraj žejna...

In ker smo Slovenci v svojem bistvu vsekakor le sebični in trdi individualisti, se ne pomenkujemo med seboj o stvareh, o katerih bi se morali — raje govorimo o posameznikih in posameznih skupinah — zato se je zgodilo, da smo slovenski ljudje na Osmi — zares kar istočasno — dobili povabilo od obeh strani.

Župnik oče Richard Rogan je v cerkvenem oznanilu začel oznanjati oboje. Na eno stran nas je vlekla misel srenjske povezabe, čeprav naši "oldtajmarji" kaj poredko prihajajo na Osmo. Seveda so častne izjeme, ki lomijo to mojo ugotovitev. K Zvonovcem v Fairfield pa nas je vabila slovenska pesem! In tako se je naša sredina razšla ta sobotni večer na dvoje: eni srenjčani — in teh je bilo zares kar dosti — so šli k "oldtajmarjem" v Ridgewood, nekaj pa nas je šlo v Fairfield.

Lani in tudi predlanskim, ko so "oldtajmarji" prvič vabili, letošnja njihova prireditev je bila šele tretja, je naša cerkev na Osmi dobila od njih vstopnice v predprodajo. Letos jih ni!

Lani, da bi dali tej "oldtajmarski" prireditvi nekaj več slovenskega duha v območje "slovenian power", so prišli tudi Zvonovci iz Fairfielda in so zapeli nekaj slovenski pesmi. Letos so imeli svojo prireditev, ker niso bili obveščeni, kdaj bo prireditev v Ridgewoodu, na katero bi radi spet prišli in zapeli. Vendar je dejstvo, da sta obe dvorani zelo neakustični: tako v Ridgewoodu kakor tudi Gottshee's Hall.

Zvonovci so meni poslali 40 vstopnic v predprodajo. Vzel sem jih. Takoj pa sem jih razdelil: 20 sem jih namenil za nas srenjčane na Osmi, ker nisem hotel z najmanjšo gesto ustvariti vtisa, da je to konkurenčna slovenska prireditev, 20 vstopnic pa sem prodal med brati Srbi, ker so bili Zvonovci dvakrat njihovi povabljenci in enkrat so imeli v njihovi cerkveni dvorani svoj koncert. Dvorano so dobili zastonj.

Na sobotni večer, 26. oktobra, sem videl, bil sem na obeh prireditvah, da sta bili obe dvorani do skrajnosti napolnjeni. Človek je tega vesel!

Upam, da mi ne bo nihče zameril odkritosti, če podam svoje vtise iz obeh dvoran. V kratkem bi se izrazil takole: V Fairfieldu je bilo — na mojo žalost — letos več tuje kot pa domače, slovenske publike, v katero štejem tudi Hrvate iz Fairfielda in Srbe iz New Yorka, oziroma iz Patersona, N.J. Vendar Zvonovci so s svojim malim jesenskim koncertom dali prireditvi slovenskega duha. Slovenska pesem je pač močnejši pečat slovenske prireditve, kot pa samo kranjske klobase s kislim zeljem, kar se servira zbranim slovenskim ljudem, ki imajo v žepu ali na prsih pripeto veliko značko: Slovenians Have More Fun!

Vendar dejstvo je bilo, da so bili ljudje, zbrani v kočevski dvorani, skorajda samo ljudje slovenske krvi. Večini je beseda že zamrla in zaradi tega menda tudi ves večer nisi slišal ene pošteno zapete slovenske pesmi. Tu sem dobil dokaz: ko slovenska beseda zamre, se pozabi, zamre tudi slovenska pesem, če ni posebnega pevskega zbora, ki bi jo gojil. Drugi in tretji rod ne poje več slovensko, enostavno, ker pesmi več ne pozna. In tako se zgodi, da pri 320 zbranih ljudeh slovenske krvi ni slišati slovenske pesmi. Pa pravijo nekateri ponosno: Kjer so zbrani trije Slovenci, tam je pevski zbor! Morda za nekatere slučaje ta trditev drži, ne pa za vsak slučaj.

In lani, ko sem Louisu Rupniku poželel "lahko noč", letos ga ni bilo, mi je rekel: "Tone, gledati moramo, da bi takle naš slovenski večer imel zmeraj kak mal program, kakršnega imate na Osmi pri prosvetnih urah!"

Jaz sem bil te njegove ugotovitve vesel in sem mu dejal: "Louis, Ti si trdneje povezan s skupino — Rucigaj, Klaric, Birk — kot pa jaz. Sproži misel in mi bomo pristopili k delu!"

Verjetno bi se Louis, ki je bil letos odsoten zaradi žalovanje ob smrti očeta svoje ženke Helge, bolj ogrel za to svojo lansko misel. Louis je pevec. Dvakrat je nastopil na Osmi pri prosvetnih urah, kateri sem pripravil jaz, in zmeraj skušal zajeti ljudi iz "oldtajmarskega" in "jungtajmarskega" rodu. Morda bomo prišli tudi še do tega. Prišli bomo kar gotovo do kaj takega, če se bodo naši "oldtajmarji" tako iskreno odzivali našim povabilom, kot se mi odzivamo njihovim.

In takrat se bo šele pokazala vsa "slovenian power". Mirno bomo lahko najeli — ker sami nimamo druge kot majhno dvoranico na Osmi — dvorano za 500 - 600 ljudi.

Menim, da je za obe strani, za "oldtajmarsko" in "jungtajmarsko", če smo zares iskreni Slovenci, skrajni čas, da se povežemo in da starejša stran naše srenje podpre v skupnosti mlajšo, da bi še lahko zapisali nekaj lepih in veselih strani v knjigi življenja njujorških Slovencev.

Tone Osovnik

VESTI IZ SLOVENIJE

Turistična kriza

Turizem je v Sloveniji važna gospodarska veja, ki prinaša precejšnjemu številu ljudi primerno zaposlitev, Jugoslaviji pa tudi obsežne vsote deviz. Turizem postaja važnejši, ko se manjša število delavcev v tujini ob porastu brezposelnosti v državah Srednje, Severne in Zahodne Evrope. V Sloveniji so se v zadnjih letih zelo trudili za razvoj turizma, prav posebno za privabitev velikega števila tujcev. Ob morju so začeli graditi celo novo turistično naselje Bernardin s posojili Mednarodne banke za razvoj.

V tem je z gospodarskim zastojem nastopil zastoj tudi v tujskem prometu. Slovenija in vsa Jugoslavija ga je že letos kar močno čutila. Nihče ne pričakuje naglega izboljšanja položaja. Po pisanju ljubljanskega "Dela" računajo v Sloveniji z vsaj triletno turistično krizo, ki pa se lahko zategne še tudi na več let.

Ko premišljajo, kako bi se rešili stiske, so začeli misliti tudi na vabljenje tujcev iz vzhodne Evrope, do katerih jim doslej ni bilo, ker niso smatrali valute teh držav za posebno dobrodošle in uporabne. Ko morajo računati s slabim obiskom gostov iz svobodnega, zahodnega sveta, se pripravljajo na možnost, da bi za nižje cene in ob manjšem zaslužku sprejemali n a č r t n c skupine iz vzhodnih držav, dokler se razmere ne spremene.

Zapoznela setev

Slabo vreme v prvi polovici oktobra je zakasnilo pobiranje koruze in poznih poljskih sadežev, pa s tem zakasnilo setev žita, predvsem pšenice. Ljudje so se trudili s pospravo in setvijo, da bi ozimina bila pravočasno iz zemlje in bila že tolikšna, da bi lahko varno prezimila. V nekaterih predelih v severovzhodni Sloveniji niso uspeli posejati vseh polj, kot so nameravali. Privatni kmetje so bili na istem kot kmetijski kombinati in zadruge, le da so delo hitrejše opravili, ker so izrabili zanje vsako priložnost.

Brnik bo varnejši

Brniško letališče bo dobilo za 300 metrov daljšo pristajalno stezo in moderno signalizacijo. Poletni meseci, ko je brniško letališče sprejelo dober del prometa zagrebškega letališča, ki so ga preurejali in širili, je postalo jasno, da je vzletna steza prekratka in signalne naprave zastarele. To je razumljivo, če pomislimo, da je bilo letališče zgrajeno pred 11 leti, ko so letala pristajala s hitrostjo 130 do 160 kilometrov (90 do 100 milj) na uro. Sedaj pristajajo pri večji brzini, zato je potrebna daljša pristajalna steza in tudi boljše signalne naprave, ki bodo omogočile varno pristajanje tudi ponoči in ob slabem vremenu.

SR Slovenija je odobrila 13 milijonov dinarjev za modernizacijo brniškega letališča, ki bo po preureditvi sposobno sprejeti vsako letalo, ki je sedaj v potniškem prometu.

Zadnje vesti

Za zadnje vesti iz Slovenije poslušajte v Clevelandu in okolici Slovensko radijsko uro "Pesmi in melodije iz lepe Slovenije" vsak večer od ponedeljka do petka na postaji WXEN-FM na 106.5 MC, katero vodita dr. Milan in ga. Barbara Pavlovčič.

KANADSKA DOMOVINA

Iz slovenskega Toronta

Slovenski narodni praznik

Slovenski narodni praznik "29. OTKOBER" ni šel mimo nas, ne da bi se ga spomnili. Slovenska krščanska demokracija SLS je pripravila spominski večer v proslavo tega praznika. V soboto, 2. nov. 1974, je sklicala sestanek članov in somišljenikov v Slovenski dom na 864 Pape Ave. Kljub temu, da je bil to Vernih duš dan, ko ljudje pri treh mašah molijo za rajne, se je zbralo lepo število udeležencev. Najbolj časten gost med njimi je bila visokospoštovana Malka Krek, soproga pokojnega ministra in predsednika SNO dr. Miha Kreka. Sestanka se je udeležila s svojim sinom Alešom. Na sestanek je prišel tudi predsednik slov. liberalno-demokratske stranke dr. Peter Urbanc z gospo. Večer je vodil predsednik SKD-SLS za Kanado g. Peter Markeš.

Večer je bil razdeljen na štiri dele. V prvem delu je g. O. Mauser recitiral dr. T. Debeljaka pesnitev "Deklamacija o slovenski zastavi". "29. OKTOBER" je namreč tudi praznik slovenske zastave in sicer tiste čiste, neomadeževane, bele-modre-rdeče, brez rdeče zvezde. (Ta zvezda je namreč simbol krvavega komunizma, ki je uvedel nad slovenskim narodom nenaravno, krvavo, krivično in najbolj manjšinsko diktaturo.) Prava slovenska mavrica pa je: bela-modra-rdeča in o njej pravi pesem:

Stojimo pod zastavo Slovenije.
Ljubezen, čast in slavo
dajmo vsemu, kar v mavrici
njeni je:
Boj naših dedov, smrt očetov,
sinov bodočnost!
Naša vedna vsepričujočnost!
Ovijaj naša srca, plapolaj čez
naše glave,
Slovenska zastava!
Zastava slave!...

Drugi del večera je bil posvečen pomenu prvega "29. OKTOBRA". Edinstvene okoliščine in izredno uporništvo, ki ga je naš narod pokazal ob prelomu leta 1918, ko se je zrušilo germansko gospodstvo nad slovenskim narodom, je v izredno lepih besedah in nazorno orisal v svojem govoru g. dr. Peter Klopčič. Upajmo, da bo svoj govor objavil na tem mestu, kar vsekakor zasluži.

Naslednji del je bil posvečen pokojnemu vodniku dr. Mihu Kreku, čigar petletnice smrti se bomo spominjali v tem mesecu. 18. novembra bo pet let, odkar je izdihnil svojo plemenito dušo. Spominu pokojnega je govoril g. Peter Markeš. V svojem govoru je omenil zlasti eno lastnost pokojnega dr. Mihe Kreka, to je njegovo *doslednost*. Bil je dosleden kot veren človek in to neglede ali je bil študent ali organizator ali predsednik KA ali minister ali begunski politik. Bil je dosleden v zasledovanju dobrobita slovenskega naroda. Dobro naroda je zasledoval vse življenje tako na visokih mestih kot v begunstvu. Temu cilju se ni nikdar izneveril. Bil pa je prepričan, da je varnost Slovencev zavarovana in najvišji narodni dobrobit možen samo v resnično bratsko urejeni Jugoslaviji. O tem političnem prepričanju lahko misli vsakdo, kar hoče; v svobodi ga lahko ocenjujemo, sodimo ali obsojamo, a pok. dr. Miha Krek je to politiko vodil iz doslednega prepričanja. In v tej doslednosti je bil velik in bo šel velik v zgodovino, tudi če bo zgodovina kdaj dokazala, da Jugoslavija ni bila in nikdar ne bo najboljša rešitev za Slovence.

Govornik je poudaril, da je ravno danes treba poudarjati to lastnost dr. Mihe Kreka, to je doslednost in "recta via", ko se v slovensko politiko vnaša čisti oportunizem, ki mu ni mogoče verjeti, da bi se boril za "bonum slovenicum", ampak samo za lastni prestiž. Če bi se kdaj zgodilo, da bi se slovenskemu narodu povzpeli na hrbet ljudje s takim političnim prepričanjem, potem usoda slovenskega naroda ne bo nič bolje zavarovana, kot je pod komunistično diktaturo.

Četrti del večera pa je bil neuraden, prijateljski. Gostje so ostali skupaj v živahnem pogovoru in so soglasno prišli do sklepa, da so nam podobni sestanki potrebni in da bi morali biti bolj pogosti.

Por.

Gostje iz Slovenije med rojaki

Praznik Vseh svetnikov je letos padel na petek, ki je bil obenem tudi prvi v novembru. Cerkev Marije Pomagaj se je že zgodaj napolnila, ker je bilo napovedano, da bo ta večer gost župnije sam škof dr. Stanko Lenič. Pred mašo je tudi spovedoval in ljudje so srečni, da morejo biti spovedi pri tako blagem spovedniku, kot je škof Lenič. Tudi maševal je on, in sicer ob asistenci župnika č. g. A. Zrnca C.M., prof. dr. L. Ambrožiča in prodekana iz Mariborske škofije, ki je spremljal škofa. Škofova pridiga je bila odlična, ker ima krasen močan glas in ker govori iz duše in srca. Govoril je, kako naj bi katoličani v duhu osmerih blagrov prekvasili svet. Čeprav je bil dan Vseh svetnikov delavnik, smo ga zaključili kot veličasten praznik in škof Lenič, ki je prinesel pozdrav pristne domovine, je vsem podelil svoj blagoslov.

Vernih duš dan

Sobota, 2. novembra, je bila posvečena rajnkim dušam v vicah. Duhovniki so imeli po tri sv. maše. Pri Mariji Pomagaj je zvečer maševal župnik č. g. A. Zrnec C.M. Novost tega večera je bila, da je pri vseh treh mašah tudi spregovoril. V kratki pridigi je povedal primerno misel, ki je morala vsakega obogatiti v njegovi duhovnosti.

V nedeljo, 3. novembra, pa so verniki odšli na pokopališča, kjer počivajo že tako mnogi Slovenci. Duhovniki so na raznih krajih zmolili molitve za pokojne. Sorodniki in prijatelji umrlih pa so potem obiskali zadnja počivališča dragih pokojnih, položili na grobove cvetko, zmolili molitev in poslali dragim v onostranstvo toplo misel. Naj vsem sveti večna luč!

Por.

PREMIŠLJA — Princ Filip, mož kraljice Elizabete II., premišlja o odgovoru na vprašanje kanadskih novinarjev v Montrealu.

ODMEVI S PRERIJE...

V južni Alberti smo imeli vse do prvih novembrskih dni izredno lepo jesen, ki jo tod imenujemo 'indijansko poletje'. Nasmejani farmarji so zanesljiv barometer dobrega pridelka, ki gre zadnje čase hitreje in lažje v denar. Sicer so pridelovalci še vedno nezadovoljni s prodajno ceno, ker je menda od farmarjev, ki hrano pridelajo, in tistimi, ki to kupijo, preveč vmesnih rok, vsake pa se prime del dobička... Pa so že od nekdaj mešetarji najlažje živeli, mar ne?

*

Lepo vreme vedno povzroči tudi skrbi in težave. Pripeka povzroči poleg človekovih neprevidnosti in strel največ gozdnih požarov. Ti so tudi letos uničili milijonske vrednosti, saj je v juliju in avgustu gorelo nad sto gozdnih predelov naenkrat. Težava je, ker ni dovolj izvežbanih gasilcev te vrste, ne dovolj strojev, ki delajo preseke v obročih okoli ognjev. Premalo je tudi aeroplanov v pomoč gašenju. Lani so vlado stali požari 2 in pol milijona dolarjev, letos pa že 5 in pol milijona. Letos so strele povzročile največ požarov, lani pa neprevidni ljudje 72%... Škoda uničenega lesa, rastlinstva in tudi divjačine je neprecenljiva, ker je marsikje stoletna rast uničena v nekaj vetrovnih urah...

*

Letos imamo vsaj v Alberti izredno malo brezposelnih, dela je menda veliko, v nekaterih strokah pa veliko pomanjkanje predvsem strokovnega osobja. Hudo prizadeta je gradbena stroka in pa različne plače v raznih predelih zahodne Kanade. Razumljivo je, da si vsak po svoje pomaga na boljše, slabo plačana dela pešajo. Samo oljna industrija je zahtevala letos 55,000 novih delavnih moči, pa bi jih lahko zaposlili še 14,000. Trdijo, da bo v naslednjih dveh letih novih delavnih mest za 100,000 oseb. Bilijonski "Syncrude Oil Sand Project", ki je v pričetnih poskušnjah, bo potreboval 4,000 novih delavnih moči. In to eno samo podjetje! Sever odgrinja nova bogastva, s tem pa se odpirajo mladim nova bogato plačana delavna mesta. Kot je svoje dni vse sililo v na novo odkriti zapad, tako zdaj vabi sever. Porajajo se cela nova naselja, rudna in oljna odkritja privabljajo kanadski in tuj kapital, ta pa ustvarja nove možnosti na več poljih.

Ob vseh rožnatih prerokovanjih pa čitamo, da bodo poostrili vseljevanje, oz. bolje prerešetavali poklice novonaseljencev. Ne vem, kako pojde v bodočnosti, ker v slabo plačane službe so vtaknili za začetek tuje delavne moči, ki pa jih ne bodo mogli dolgo obdržati na minimalno plačanih delih, saj kdor zasluži minimalno plačo $2.50 na uro, si kaj težko kroji človeka vredno življenje, posebno še ob vsak dan povečani draginji.

*

Koncem prejšnjega stoletja je Kanado od Atlantika do Pacifika povezala novozgrajena železnica Canadian Pacific Railway (CPR). Poleg glavne prometne žile so razporedili v vse smeri še tisoč manjših železniških prometnih žil, po katerih je dosegalo cilje ljudstvo in po njih so dovažali in odvažali pridelke in vse življenjske potrebščine. Na preriji so pred in med vojno dosedetletja zrastli žitni nabiralniki "elevatorji", v katere so farmarji dovažali žita, vlaki pa vozili ta po širni Kanadi in v lačni in žit potrebni svet. Pa se časi spreminjajo, osebni železniški promet je že pred desetletji prenehal, saj je avto bolj pripravno vozilo, ne le za osebni, ampak tudi za tovorni promet. V naglici časa in dela so tudi vse bolj pripravna prometna sredstva od železnice. Posebno, odkar so odkrili sever in bogastva v njem, se je pridružil še nov način potovanja, avijon. Mnogi kraji so pravzaprav samo po zraku dosegljivi. Tako zadnja desetletja moderna prometna sredstva konkurirajo železnici. Osebni promet so prevzeli avtobus in letala, le surovine, žita in delno živila še prevažajo vlaki.

Zato je nujnost in izguba narekovala, da so pričeli opuščati gotove železniške smeri. Na tisoče milj železniških prog je opuščenih in sodobni mladostniki z malimi izjemami se še nikdar niso peljali z vlakom, ali pa lahko na prste preštejejo, kolikokrat...

*

Trdijo, da je bila, je in bo stiska za olja in bencin, obenem pa čitamo, da velike oljne družbe že zdaj izkazujejo večje dobičke kot lani. Kdor more, pač štanje, tudi iz malega zna stisniti veliko, celo preveč.

Kot veste, so največja naftna ležišča v Savdski Arabiji, Rusiji, Kuvajtu in Iranu. Ker se je zadnje leto cena pogonskim gorivom silno povečala, te bogate dežele, poleg izboljšanj doma, ne vedo kam z odvišnimi dobički. Tako so te male dežele pričele vlagati bilijone v tuja tržišča, posojila, ogromne gradnje po celem svetu itd. ... Tudi tu se čujejo pritožbe, da tuj kapital nakupuje pod različnimi maskami kanadsko zemljo, financira razvoj raznih industrij in posega s svojo finančno pomočjo k naglemu razvoju izkoriščevanja severa... Semle menda vdira arabski, nemški in japonski kapital, v manjši meri pa seve tudi denar drugih bogatih dežel...

*

Menda uživamo v Kanadi precej visok življenjski standard, pa vendar mnogi s pridnim delom zaslužijo komaj toliko, da se prerinejo iz dneva v dan, in mnogi tudi vkljub vsemu blagostanju stradajo. Se čudno sliši, pa poročila povedo, da številčne družine ne zmorejo sproti kriti stroškov za draga stanovanja in hrano. Zato se sliši tembolj grešno novica, da se je radi malomarnosti one dni pokvarilo menda kar 23 milijonov jajc. Ni bilo hladilnih shramb zanje, ne možnosti hitrega vnovčenja. Ponekod raje streljajo in koljejo živino, kot pa bi jo prodali po določeni ceni... Presit in pokvarjen svet in amen.

*

Svet je bil, je in menda bo poln svojevrstnežev, ki smo jim včasih rekli čudaki. Albertske oblasti imajo nemalo sitnosti z nad 60-letnim upokojencem, ki ima za družbo 89 psičkov, psov in ščenet, vseh sort, velikosti in ras, pa ga najemnik ne mora pognati iz male farmarske hišice... Sestradana in bolna žlahta bo morala pod strele... Pa je nekdo, ki ima živali rad, z vzhoda Kanade poslal 2 jurja čudaku v pomoč tako, da se je zataknil uraden postopek... Pa so moža že pred leti basali in je menda že takrat moral uničiti še večjo družino, kot jo redi sedaj...

*

Poleg številnih prirodnih lepot in številnih rudnih zakladov imamo v Alberti tudi fejst dekleta. Prav izbrane, saj sta na lepotnih tekmah za lepotno kraljico kanadskih mladenk zasedli prvo mesto dekle iz Edmontona, drugo pa izbranka iz Calgaryja. Omembe vredno je, da sedanje komisije ne izbero najlepšega dekleta samo zaradi lepote, talent, prikupnost, izobraženost, vedenje itd. so tudi točke, ki spadajo k oceni in izbiri. Da je Alberta, posebno mlada Alberta ponosna na izbranki, je kaj razumljivo.

*

Po res lepi jeseni nas je te-le dni presenetilo hladno vreme, ki je prineslo v severno Alberto že prvi sneg, ne za stalno in za res, pač pa v opozorilo, da bo potrebno poiskati zimsko robo in se vdati v zimsko usodo, ki traja tod z različnimi vremenskimi merili prav tja v pozen april.

Pak

RAZNE NOVICE DOMA IN PO SVETU

Vlada v Ottawi je leta 1971 obljubila enakost v javnosti vsem narodnostnim skupinam, vsem kanadskim prebivalcem. Imenovala je za narodnostne skupine celo posebnega ministra in obljubila njihovemu kulturnemu delu podporo. Ko je pretekli teden zboroval Kanadski posvetovalni svet za "multikulturo", je v svojem poročilu delavskemu ministru Johnu Munru, ki je odgovoren za "multikulturo", odkar je bil poseben minister za to odpuščen, opozoril, da je multikulturo mogoče gojiti in ohranjati samo preko multilingualizma, preko gojenja vseh jezikov, katerih pripadniki sestavljajo kanadsko prebivalstvo in kanadsko ljudsko skupnost.

Narodnostni svet je mnenja, naj ostaneta uradna jezika angleščina in francoščina, toda vlada naj podpira tudi učenje in ohranjevanje vseh drugih jezikov, ker so ti do neke mere nosilec narodnostnih kultur.

Narodnostne skupine so preko svojih zastopnikov v omenjenem svetu predložile, naj bi bila sestava tega spremenjena tako, da bi eno tretjino članov sestavljala angleško govoreča skupina, eno tretjino francosko govoreča, ostalo tretjino pa druge narodnosti, ki so del kanadske ljudske skupnosti.

*

Žena predsednika zvezne vlade Margaret Trudeau je tekom svojega obiska na Japonskem v razgovoru odkrila, da misli pisati za enega od kanadskih mesečnikov. Kaj več podrobnosti o tem ni povedala. Izrazila je upanje, da bodo njeni rojaki razumeli to njeno namero in željo po takem udejstvovanju.

*

V zalivu sv. Lovrenca, ki je bil izredno bogat na ribah, je teh letos nepričakovano zmanjkalo. Lov je zelo pičel in ribiči se boje, da bodo minila leta, predno se bo položaj popravil. Priznavajo, da so v zadnjih letih lovili preveč sami, prihajali pa so tja lovit tudi Rusi, Japonci in Portugalci.

*

Bivši odvetnik Bele hiše v času predsednika Nixona Edward Morgan je pred zveznim sodiščem priznal, da je ponaredil datum na listini o predaji Nixonovih papirjev iz let, ko je bil senator in podpredsednik ZDA, zveznemu arhivu, da je dobil Nixon na ta način pravico do odpisa davka. Kot znano je davčna uprava ob podrobni preiskavi to nekako odkrila in Nixon je moral naknadno plačati preje odpisani davek na račun tega darila.

*

Preiskava prometnega ministrstva je razkrila, da sta bila nesreče Pacific Western Airlines Boeing 707 2. januarja 1973 v bližini mednarodnega letališča pri Edmontonu kriva slabo vreme in utrujenost pilota. Pri nesreči je bilo 5 oseb mrtvih.

*

Kanadska žitna komisija je mnenja, da je letošnji žitni pridelek po kakovosti eden najslabših, kar jih pomnijo.

*

Cene kruha, mleka in sladkorja so tako porastle, da so nekateri predložili nadzor nad njihovo ceno. Življenjski stroški so od oktobra lani do oktobra letos po uradnih podatkih porastli za 11.6%, največ od korejske vojne, ko so cene od avgusta 1950 do avgusta 1951 poskočile za 11.7%!

*

Povprečna hiša stane sedaj v Kanadi okoli $41,000, med tem ko je stala v oktobru lani le okoli $31,000, v oktobru 1972 pa $26,241. Porast v zadnjem letu je dosegel 32% in to glavni del v prvi polovici letošnjega leta. Največji je v Ontariu, kjer stane sedaj povprečna hiša $46,900, najmanjši v Saskatchewanu, kjer stane povprečna hiša še vedno le $24,683.

*

Komisija za pravno reformo v Kanadi priporoča večjo pažnjo žrtvam zločinov. Tem je treba nadoknaditi škodo. Če tega ne more storiti zločinec na noben način, naj to stori država.

*

Skrajneži so položili bombe pred poslopje v Rimu izhajajočega ameriškega dnevnika, ko je bil na poti v Rim pretekli teden ameriški državni tajnik Kissinger govorit na otvoritvi Mednarodne živežne konference. Italijanska vlada je zbrala izredno število policije od drugod in pritegnila še pomoč vojske, da bi se ameriškemu gostu ne dogodilo kaj neprijetnega.

*

G. Angelli, predsednik avtomobilske družbe Fiat v Turinu v Italiji, je napovedal, da bo družba imela letos izgubo. Nič dobrega se ne obeta tudi prihodnje leto. V Fiatovih tovarnah so omejili delovni teden, ko avtomobili ne gredo več tako naglo v denar kot v preteklih letih.

Egipt bo dobil 200,000 ton pšenice iz Amerike

WASHINGTON, D.C. — Ameriški poljedelski tajnik Earl L. Butz je tekom svojega obiska v Egiptu v nedeljo podpisal dogovor o dobavi 200,000 ton pšenice Egiptu tekom prihodnjega leta. Egipt bo plačal pšenico s svojo valuto, izkupiček pa bo nato porabljen za izvedbo načrtov v okviru pomoči ZDA tujini.

CLEVELAND, O.

MALI OGLASI

V najem
Lepa enodružinska zidana hiša, 2 spalnici spodaj, 1 spalnica zgoraj, preproge v kuhinji in sprednji sobi, garaža za 2 kare, zimska okna, blizu šole, cerkve in busove, na Ivan Ave. KE 1-8320 ali 481-7109.
—(189)

ODDA SE
stanovanje pet sob v najlepšem stanju, na novo dekorirano, zgoraj. Zglasite se na 870 E. 75 St. 486-2805.
—(185)

CLEVELAND, O.

MALI OGLASI

EUCLID
prvič v seznamu, v St. Christine fari, zidan, narejen po naročilu, ranč z tremi spalnicami, 1½ kopalnica, jedilna soba, rekreacijska soba, klet, 2½ ločljiva garaža.

EUCLID
zidan, na pol duplex, dve spalnice, jedilna soba, klet, garaža. V najlepšem stanju. Prazno. Lake Shore E. 250 okolica.

EUCLID COLONIAL
dve spalnice, z formalnem jedilno sobo, polna klet, 1½ garaža, lep lot. Želijo hitro prodajo.

EUCLID
novi Colonial, z aluminijam obita, tri spalnice, formalna jedilna soba. Vgrajena peč, 1½ kopalnica, klet. Kličite da vidite

WILLOWICK RANČ
tri spalnice, jedilna soba, velika kuhinja, soba za shrambo. Priključena garaža. Nobena pametna ponudba se odkloni.

UPSON REALTY
731-1070 · 499 E. 260 St.
ODPRTO OD 9 DO 9
(185)

BY OWNER
two family for sale 5-5. All offers considered. Call 881-1498.
—(184)

WANTED — TO BUY
Will purchase 8mm plastic film projection reels as received from film processer, 50 ft. capacity. Call mornings at 361-4088 and ask for Frank.
(x)

FOR SALE — EUCLID
Six room bungalow, scenic area, divided basement, recreation room, $35,900. For appointment call 481-2997 or 951-3351.
(184)

FOR SALE BY OWNER
Well maintained six suite brick apartment. Call 944-1076.
(184)

For Rent
4 rooms and garage on East 66 Street. $85/mo. Clean-remodeled Call after 7 pm 531-0211.
(184)

IŠČE SOBE
Slovenka v pokoju iščče 1-2 sobe z kuhinjo, zgoraj; rajši gorkota na furnez, blizu cerkve Neff Rd. ali cerkve sv. Kristine. 431-6584
—(12,15 nov.)

LASTNIK PRODAJA
hišo za dve družini, 5-5. Vsaka ponudba se upošteva.
Kličite 881-1498
—(184)

V najem
4 sobe sobe in kopalnica zgoraj, parna gorkota, vroča voda, porč, klet za sebe, čisto in mirno, na Norwood. Prednost ima zaposlen par brez otrok. Kličite 431-9783.
—(185)

V najem
pet sob spodaj za starejšo dvojico. Najemnina $130 na mesec. Na 237 E. 156 St. 692-2708
(184)

PODPIRAJTE SLOVENSKE TRGOVCE

MALE HELP WANTED

JANITOR WANTED
Janitor needed at St. Mary's Church. Anyone interested call 761-7740. Living quarters available.
(x)

BARTENDER WANTED
or coupie manager, to manage bar at the Slovenian Workingman's Home, 15335 Waterloo Rd. Prefer Slovenian. Call 481-5378
(x)

Help Wanted Male & Female

SLOVENIAN COUPLE WANTED
For custodial work; one that knows plumbing and repairs. On Addison Rd. Call 991-9793.
(183)

Paul Acker

LJUBEZEN IN DOLŽNOST

Dva ali trije pogledi, nekaj besed je boječe pričalo o tem. Toda, ko jo je gledal danes tako srečno v gozdu, tako srečno, ker je bilo nebo modro, sonce žareče in zrak čist, se je vse, kar si je upal le za trenotek domišljevati, zrušilo v nič. Kakšna brezumnost ga je neki prevzela in v kakšne sanje se je dal zazibati? Saj ga ona ni ljubila, nikoli ga ne bo ljubila in nikoli ne bo vedela, da jo on ljubi; kajti nikdar ji tega ne bo povedal! Živel bo ob njej vse življenje, živel kot zdravnik, ki se žrtvuje dobrodelni ustanovi, katero je ona osnovala, in to bo zanj mnogo!

Slučajno sta se spustila na ozko pot, ki ju je privedla v majhen, skrit drevored, kjer je zamolknil vsak hrup. Sedla sta, medtem ko so deklice odšle v park, ki ga je zastiralo košato drevje. Hipoma so povsem blizu, ne da bi jih bilo videti, zaropotali bobnarji. Bila je to predigra žalne koračnice, izprva zamolklo drdranje, nato trije rezki udarci s palico in zopet tišina. Trikrat je tako zadonelo. Presledki, ki so prekinjali vsakokratno ropotanje, so napolnili potrtega duha s pričakovanjem. Končno so prenehali. Mogočni val glasov je širil po vsem gozdu svečano žalost. Rezko so se oglasile nato trobente; četa vojakov je udarjala ob tla z ritmično umerjenim korakom; ropotanje je umolknilo, trobentanje se ublažilo, vse se je oddaljilo, se zameglilo in ugasnilo, medtem ko so v zraku umirali poslednji tresljaji.

Sedela sta drug ob drugem, molčala in v tem molku sta se bala drug drugega. Tišina, ki ju je obdajala, je bila vsa težka od njunih nemih misli. Doktor Florent se ni sklanjal h gospodični Fani. Povesil je glavo, se prepustil sili, ki je bila močnejša od njegove volje, in rekel:

"Ljubim vas, gospodična!"

Kakor obtožba, kakor osvoboditev so bile te besede. A komaj je izpregovoril, se je prestrašil. Kaj je rekel, on, ki si je prisegel, da ne bo nikoli nič povedal?

Gospodična Fani je vsa bleda dvignila oči k njemu in zrla sta drug v drugega. Ni mu odgovorila: prijela se je za čelo in videti je bilo, kot bi se hotela zgruditi pod sunkom presilnega razburjenja. On pa je sedaj, ko se mu je bila ta beseda sama utrgala, zbral ves pogum ter nadaljeval:

"Oprostite mi, gospodična! Obljubil sem si, da vam nikoli ne priznam tajne svojega srca. Zakaj sem bil za ta molk nesposoben? Ne vem... Nekaj skrivnostnega me je vleklo. Res je, da vas ljubim z veliko, spoštljivo ljubeznijo in nemogoče je, da bi vas mogla ta ljubezen žaliti. Vi ste mi odkrili povsem novo obliko življenja, ki se ji nisem hotel posvetiti. Vi ste me popolnoma izpremenili, gospodična Fani!"

Roka ji je počivala še vedno na čelu, težko dihanje ji je dvigalo prsi in molčala je.

"Sanjal sem," je nadaljeval, "da bi mogla kedaj še bolj združena kot zdaj delovati za ustanovo, ki ste jo osnovali. Sanjal sem..."

Za trenotek je obstal, nato pa zajecljal:

"Sanjal sem o možnosti, da postanete morda moja žena."

Roka ji je zdrsnila s čelo in opazil je, da joče. Boječe je čakal, da zasliši njen glas.

" "Oprostite mi!" je prosil ponižno.

Pogledala ga je milo, skoraj nežno, tako da se je polastilo mladega zdravnika neizmerno upanje, a v tistem trenotku so prihitele deklice.

"Pozneje, pozneje," je zajecljala s poudarkom, ki ga ni mogel nikoli pozabiti.

Napravil je z roko nedoločno kretnjo.

Ona pa je pristavila: "Vrniti se bo treba."

Sonce je zahajalo, nad mestecem se je pordečilo nebo. Počasi so odhajali iz parka; on pa si ji ni več upal ponuditi roke... Blizu ograje pod cesto so na dvorišču konjeniške vojašnice vojaki snažili konje. Deklice so jih radovedno ogledovale.

"Pojdimo, pojdimo!" je rekla gospodična Fani. "Hitimo!"

XI.

Tako se je končno odkril potuhnjeni sovražnik, ki je pred napadom že toliko dni lazil okoli gospodične Fani; pojavil se je v obliki ljubezni, ona pa ni imela moči, da ga odbije. S kakšno spretnostjo jo je obkrožil, jo najprej ranil, da ji razodene svojo navzočnost in jo prisili, da misli nanj; kajti nikakor ni dvomil, da postane gospodar nedolžnega srca te uboge ženske. Nato ji je pod pretvezo nravstvenosti vzbujal skrbi in mučil dušo mlade deklice in končno se je nastanil ob zglavju bolnice ter navezal med zdravnikom in njo nove, nežnejše stike. Sedaj pa je vrgel obrazino s svojega obraza.

Gospodična Fani nikakor ni skušala tajiti sama sebi, da je tudi ona ljubila. Ko ji je doktor Florent priznal, da jo ljubil, ni kriknila od ogorčenosti, marveč se je samo jokala, ker je bilo razburjenje presilno in hkrati tudi presladko. Imela je občutek, da se bo onesvestila, vrnila se je domov vsa strta. Še ob tej uri, po preteku štirih dni, ni videla pred seboj drugega kot to vrnitev iz parka, kjer sta sedela drug ob drugem, ni slišala drugega kot besede, ki jih je bil on govoril.

In vendar se ni hotela ukloniti tej ljubezni. Takoj se ji je na dnu duše dvignil zamolkel upor. Prišla je v ta okraj, da posveti svoje življenje bednim. Za vselej se je bila odpovedala veselju, ki krasi življenje drugih žen, odpovedala se je temu odločno in brez obžalovanja; njeno srce ne bi smelo nikoli biti samo za eno srce. In glej, že je bilo za moža, samo za enega moža in tudi njej se je ponujalo vse kot drugim ženam — mož, ki bi ga lahko ljubila, domače ognjišče, otroci. Zaman je upala, da se bo mogla iztrgati svetu, zaman se je trudila, da ga ne bi spoznala: svet jo je ponovno zahteval zase. Da pa se mu to posreči, je razgibal samo eno izmed sil, ki mu služijo, zato pa najstrašnejšo — ljubezen!

Na tej strani ljubezen, ljubezen v svoji popolni naravi, v svoji čistosti in religioznosti, ljubezen, ki jo Bog priporoča in Cerkev blagoslavlja, ljubezen, katera ustvarja družino in nadaljuje človeški rod — na drugi strani pa zgolj dolžnost. Otroci! Omotično je ponavljala to besedo: otroci! A saj jih je že imela, vse tiste, ki so se že dve leti odzivali njenemu vabilu, ki jih je prevzemala tako majhne, ki jih je poučevala, oblikovala in ki so rasli pred njenimi očmi, saj jih ima, vse tiste, ki bodo prihajali vsako leto, dokler bo ona imela še kaj moči, dokler ji ne osivijo lasje, dokler ne pride starost in potem smrt... To so bili njeni otroci. Če bi jih sedaj zapustila, kako bodo sodili o njej? Lepa požrtvovalnost njene mladosti bi bila tedaj le muhavost in obsodba, polna razočaranja bi padla na vse tiste, ki po Parizu skušajo osnavljati enake dobrodelne ustanove. In kaj bo z otroki, če bodo znova prepuščeni samim sebi, ulici in pogubnemu vplivu slučajne druščine?

(Dalje prihodnjič)

—o—

— Število tovornjakov v ZDA se je v 15 letih povečalo za 100%.

TRIPAR COLOR PHOTO STUDIO

POROKE -- PORTRETI -- OTROCI

PRVO OBNAJILO

6411 St. Clair Ave. v Slov. Narodnem Domu

Tel.: 431-1872 SE PRIPOROČA!

V BLAG SPOMIN

ENAJSTE OBLETNICE SMRTI NAŠEGA DRAGEGA OČETA

JOHN MIVEC

ki je preminul 12. novembra 1963.

Enajst let je že minilo,
odkoder Te več med nami ni,
a v našem srcu še živiš
in boš živel do konca dni.

Žalujoči:

Anna Mivec in Mary Kaucnik, hčerki,

John Mivec in Frank Grdanc, sinova

Cleveland, Ohio 12. nov. 1974.

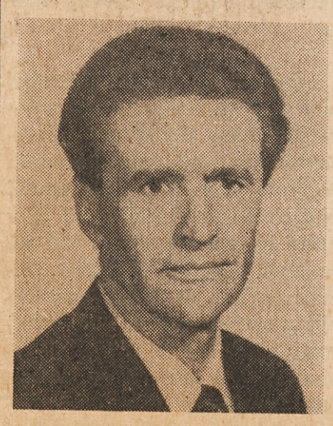

V BLAG SPOMIN

DESETE OBLETNICE SMRTI

NAŠEGA DRAGEGA PEVOVODJA

KOROTANA

LADO LEMPL

ki je izdihnil svojo plemenito dušo dne 12. novembra 1964

Gospod, daruj mu mir,
naj večna luč mu sveti;
ker si dobrote vir,
uživa raj naj sveti.

V Tvoj spomin:

PEVSKI ZBOR KOROTAN

Cleveland, O. 12. novembra 1974.

AMERIŠKA DOMOVINA

bi morala biti

v

vsaki slovenski hiši

GRDINOVA POGREBNA ZAVODA

1053 East 62 St 431-2088

17010 Lake Shore Blvd. 531-6300

GRDINOVA TRGOVINA S POHIŠTVOM

15301 Waterloo Road 531-1235

ČE SE SELITE

izpolnite ta odrezek in ga nam takoj pošljite. Ni potrebno, da nam pišete pismo. Naslove menjamo dvakrat tedensko. Navedba starega naslova je nujna

AMERIŠKA DOMOVINA

6117 St. Clair Ave. Cleveland, Ohio 44103

Moj stari naslov: .....

.....

Moj novi naslov: .....

.....

MOJE IME: .....

PROSIMO, PIŠITE RAZLOČNO

Program "Hope" nadaljuje delo

Program "Hope" je bil izdelan, da bi z zdravstveno pomočjo pokazal svetu dobro voljo in razumevanje stiske drugih. Najbolj je bila znana U.S.E. Hope, bolniška ladja, ki je dalje časa skrbela za bolne v Vietnamu. Ta ladja je svoje koristno delo končala in je šla za staro železo, program sam pa nadaljujejo. Na levi zgoraj vidimo, kako je skupina zdravstvenega osobja Hope prišla v vas na otoku Jamaici, kjer nezdrave razmere povzročajo bolezen in smrt. Na sliki v sredi vidimo pregled otroka v kliniki, ki so jo v vasi uredili, na desni pa dekletce, ki ima strah pred tujimi ljudmi. Na levi spodaj vidimo otroka v inkubatorju, poleg na sliki pa bolniško sestro z domačinkami. Skupina zdravstvenih strokovnjakov Hope poučuje tudi domače zdravstveno osobje (na desni spodaj).

AMERIŠKA SLOVENSKA KATOLIŠKA JEDNOTA

1894

NAJSTAREJŠA SLOVENSKA KATOLIŠKA ZAVAROVALNA ORGANIZACIJA V AMERIKI

- Mi izdajamo najmodernejše celo-življenske in ustanovne (endowments) certifikate za mladino in odrasle od rojstva do 60. leta; vsote so neomejene nad $1,000.
- Naša ugledna bratska organizacija Vam poleg zavarovalnine nudi tudi verske, športne, družabne in druge aktivnosti. Pri nas imate, na primer, priložnost udeležbe pri kegljanju, igranju košarke, itd.; nadalje se lahko udeležite plesov, poletnih piknikov, športnih turnej in božičnih prireditev za otroke.
- SLOVENCI! PRIDRUŽITE SE SLOVENCEM!
- ZAPOMNITE SI — PRI NAS DOBITE OSEBNO POZORNOST!

Za podrobnosti in pojasnila stopite takoj v stik s sledečimi tajniki/tajnicami (ali pa pišite v glavni urad: 351-353 N. Chicago St., Joliet, Ill. 60431).

FRANK ZNIDAR, društvo št. 169, Tel. 761-6362
15606 Holmes Ave., Cleveland

LUDMILA GLAVAN, društvo št. 172, Tel. 941-0014
13307 Puritas Ave., Cleveland

MARY ZUPANCIC, društvo št. 226, Tel. 432-2833
6124 Glass Ave., Cleveland