FOR Freedom AND Justice...

AMERIŠKA DOMOVINA

AMERICAN HOME

AMERICAN IN SPIRIT
FOREIGN IN LANGUAGE ONLY

Serving Chicago, Milwaukee, Waukegan, Duluth, Joliet, San Francisco
Pittsburgh, New York, Toronto, Montreal, Lethbridge, Winnipeg

SLOVENIAN MORNING NEWSPAPER

NO. 9

CLEVELAND, OHIO, MONDAY MORNING, JANUARY 14, 1974

LETO LXXVI. — VOL. LXXVI

Valentine Kalan 8-13-4
654 W. 161 St.
New York, N.Y. 10032

ZDA preusmerjajo medcelinske rakete

Obrambni tajnik je zadnji teden razkril, da so ZDA začele del svojih medcelinskih raket usmerjati na vojaške cilje v ZSSR.

WASHINGTON, D. C. — Obrambni tajnik James Schlesinger je zadnji teden razkril, da so ZDA začele del svojih strateških medcelinskih raket preusmerjati na vojaške cilje v Sovjetski zvezi, med tem ko so bili doslej njihovi cilji mesta, industrijska in prometna središča. Preusmeritev medcelinskih raket je v zvezi s spremembo v ameriški atomski strategiji.

Skozi 20 let so bile ameriške strateške medcelinske rakete usmerjene tako, da bi uničile sovjetska mesta in druga središča v odgovor na nenadni sovjetski atomski napad. Smoter tega naj bi bil zadržati Sovjetsko zvezo pred napadom s spoznanjem, da bi bil odgovor nanj uničujoč za njo samo.

Sedaj imata obe glavni atomski sili sveta tolikšne sile, da smatrajo ZDA za potrebne tudi posebne enote, ki bodo sposobne v slučaju sovjetskega napada uničiti sovjetske vojaške cilje, zlasti letališča in oporišča medcelinskih raket.

Nova strategija omogoča odgovor ZDA na morebitni sovjetski atomski napad na ameriške vojaške cilje z napadom na sovjetske vojaške cilje, med tem ko z napadom na sovjetska mesta lahko še počakajo in s tem morda splošen spopad preprečijo.

Objava nove ameriške strategije naj bi pokazala Sovjetski zvezi, da ZDA ne mislijo zaostati v nobenem orožju, če ne bodo uspeli razgovori za omejitev strateškega orožja v Ženevi, pa bila tudi resno svarilo pred vsakimi morebitnimi skušnjavami sovjetskih "kraguljev".

Podpisani prazni čeki Hughesa odboru za ponovno izvolitev Nixona

WASHINGTON, D.C. — Zastopnik bilijonarja Howarda Hughesa je dejal, da je dal odboru za ponovno izvolitev predsednika Nixona šop podpisanih, pa ne izpolnjenih čekov H. Hughesa pred 7. aprilom 1972, dokler je bilo dovoljeno prispevati v volivni sklad brez objave darovalcev.

Sally Harmony, bivša tajnica G. Liddyja, enega izmed vodnikov vloma v Watergate, je dejala, da se ne more spomniti vsot, ki so bile napisane na te čeke. Hughesov sodelavec je med tem povedal, da je bilo čekov 17 in da je bila na njih skupna vsota $50,000.

Že preje je H. Hughes prispeval za Nixonovo volivno kampanjo $100,000, ki jih je hranil C. G. Rebozo, pa jih lani temu vrnil. Drugih $100,000 je Hughes poklonil v novembru 1972 raznim Nixonovim kampanjskim odborom.

Vremenski prerok

Cloudy

Oblačno in hladno. Najvišja temperatura okoli 35 F (2 C).

† Jože Grdina

Mladi Jože Grdina v slovenski narodni noši

Preteklo soboto popoldne je v 81. letu starosti umrl v Mt. Sinai bolnici poznani pionir, kulturni in društveni delavec ter pisatelj Jože Grdina, živeč v St. Clairski okolici.

Blagi pokojnik je bil rojen v Presarjih, fara Prevalje, od koder je prišel v Ameriko okoli leta 1912. Ko je prvič obiskal rodno domovino, je izbruhnila prva svetovna vojna in takoj je bil vpoklican v avstrijsko armado. V prvem spopadu z ruskim četami v Karpatskih gorah je bil ujet in ostal v ruskem ujetništvu do konca vojne. Ta leta ujetništva so mu dala vsebino za prvo od njegovih štirih knjig.

Pokojnik je bil mož Josephine, rojene Sustersic, oče Josepha J. in Anthonyja W., 6-krat stari oče, brat Anne Zitko, Ivane in Ivana, vsi v Britski Kolumbiji v Kanadi, Josephine Weiss iz West Parka, Micke in Antonije Mazie v Sloveniji. Bil je član naslednjih društev: Srca Jezusovega št. 172 KSKJ, njegov ustanovitelj in tajnik skozi 50 let, Janeza Krstnika št. 37 ABZ, Sv. Katarine št. 29 ZSZ in Srca Jezusovega št. 55 ADZ. Bil je tudi tajnik Jugoslovanskih kulturnih vrtov in zelo delaven pri njihovem napredku. Prejel je tudi odlikovanje jugoslovanskega kralja Aleksandra I. Petnajst let je bil zaposlen pri Ameriški Domovini kot njen zastopnik. Številna so bila njegova udejstvovanja na društvenem in kulturnem polju, vse za ohranitev in blagor slovenstva v Ameriki. Veliko je potoval po vsem svetu, veliko dobrega storil rojakom in rojakinjam, ki so ob prihodu v novo domovino potrebovali pomoči.

Pogreb bo v sredo ob 9. dopoldne iz Grdinovega pogrebnega zavoda na East 62 St. s pogrebno mašo v cerkvi sv. Vida ob 9.30, nato na pokopališče sv. Križa.

John J. Telban Sr.

V 57. letu starosti je včeraj umrl v Lakeside bolnici John J. Telban Sr. iz Eastlake, Ohio. Bil je mož Therese, rojene Marich, oče Dolores Gielnik, Therese Sullivan, Johna J. Jr., Ronalda in 13-krat stari oče, brat Anne Jasko, Josephine Zerull, Angele Pastwa, pok. Julie Lasko, pok. Frances Simoncic, pok. Mary Jurlina. Rojen je bil v Clevelandu, zaposlen pri Wahl Moving and Transfer Co. do svoje smrti. Pogreb bo v sredo ob 10.30 iz Zakrajškovega pogrebnega zavoda, 6016 St. Clair Ave. v cerkev sv. Vida ob 11. uri, nato na pokopališče Kalvarija. Kropljenje nocoj od 7 - 9 in jutri od 2 - 5 in od 7 - 9 zvečer.

(Dalje na 3. strani)

Po 10 letih svarjenja se kajenje dalje širi

Zadnji teden je minilo 10 let, odkar je glavni zdravnik javne zdravstvene oskrbe objavil svarilo pred kajenjem. To med tem še vedno raste.

WASHINGTON, D.C. — Zadnji petek je minilo 10 let, odkar je javno zdravstveno skrbstvo objavilo 387 strani obsegajoče poročilo o škodljivosti kajenja, prav posebno še kajenja cigaret. Vse javno svarjenje in oopzarjanje na škodljivost kajenja ni veliko zaleglo. Povprečno število, ki jih pokadi posameznik v ZDA, raste, vsak dan začne okoli 3000 ljudi na novo kaditi.

V teku zadnjih 10 let so bili izvedeni obsežni vzgojni programi o nevarnosti kajenja cigaret. Prepovedano je oglaševanje cigaret na televiziji, na zavojčkih cigaret in pod oglasi cigaret v časopisju so natisnjena svarila o škodljivosti in nevarnosti kajenja, pa je vendar uspeh sorazmerno majhen. Nekadilci le počasi uspevajo s svojimi zahtevami o omejitvi kajenja na javnih prostorih in v javnih prometnih sredstvih.

Trenutno kadi v naši deželi okoli 40% moških in kakih 30% žensk. Okoli 10 milijonov Amerikancev, pretežno moških je opustilo kajenje od objave svarila pred 10 leti. Porast prebivalstva in širitev kajenja med drugimi sta povečala število kadilcev od 50 na 52 milijonov v zadnjih 10 letih, poraba cigaret v tej dobi se je povečala za okoli 80 bilijonov kosov. Na splošno so cigarete manj močne in prevladujejo one s filtrom. Zanimivo je, da uspeh boja proti kajenju med mladimi ljudmi ne uspeva. Ti začenjajo kaditi še preje, kot so starejši rodovi, in kadi zlasti veliko več deklet, kot je bilo to nekdaj običajno.

V Južni Afriki se rodili šestorčki

CAPETOWN, J. Af. — Mrs. Susan Rosenkowitz je rodila zadnjo soboto tu šestorčke, tri dečke in tri deklice. Rojeni so bili en mesec prezgodaj, vendar so vsi zdravi in zdravniki trdijo, da imajo upanje, da bodo vsi ostali živi.

Mr. in Mrs. Colin Rosenkowitz, žena je stara 25 let, sta imela preje 6 let staro hčerko in 2 leti starega sina. Žena je jemala hormone za rodovitnost in so pričakovali porod šestorčkov. S posebnim zdravilom so zadržali njihov še bolj zgodnji porod, ki bi zmanjšal verjetnost njihovega obstanka pri življenju.

Olje za Belgijo skozi Nizozemsko

ROTTERDAM, Niz. — V januarju se je dotok olja v tukajšnje pristanišče povečal za 12.5% v primeru z onim v decembru 1973. Poznavalci razmer trdijo, da to ne pomeni, da dobiva Nizozemska več olja, ker je to olje namenjeno Belgiji.

Na Nizozemskem bodo v soboto začeli prodajati gasolin na nakaznice kot v drugi evropski državi. Prva je to začela Švedska v torek.

Rdeči v Kambodži tišče proti glavnemu mestu

Sodijo, da je cilj pritiska na glavno mesto vreči vlado Lon Nola, vendar so opazovalci položaja mnenja, da cilj vsaj tokrat ne bo dosežen.

PHNOM PENH, Kamb. — Več tisoč rdečih pritiska od raznih strani na glavno mesto. Vladni in zahodni opazovalci so prepričani, da je "skrajni napor" teh čet prisiliti padec Lon Nolove vlade. Zahodni opazovalci so mnenja, da rdeči niso dovolj močni, da bi postavljeni cilj dosegli.

Lani je bil rdeči napor ustavljen največ po zaslugi ameriškega letalstva, ki je vedno znova napadalo njihova zbirališča in oporišča za pohod na glavno mesto. Sedanja ofenziva se je začela sredi decembra in napadalci so se približali mestu ponekod do 6 milj in so komaj eno miljo od glavnega mestnega letališča. Moč rdečih cenijo na kakih 3,000 borcev.

Vladna poročila trdijo, da so vladne sile pokončale v zadnjih dneh več sto rdečih, medtem ko so imele same le "lahke izgube".

Ko se bojevanje okoli mesta nadaljuje, je predsednik republike Lon Nol ukazal civilistom graditi bunkerje in zaklonišča proti raketam in minam. Civilistom se prav nič ne mudi izvesti ta ukaz.

Med tem je glavna cesta iz pristanišča Kompong Som zopet v vladnih rokah in po njej je pripeljalo v glavno mesto zadnji petek po daljšem času zopet okoli 100 tovornih avtomobilov s potrebno oskrbo.

Iran bo kupil 30 lovskih letal v ZDA za 900 milijonov

WASHINGTON, D.C. — Iran je, kot poročajo, sprejel ponudbo ZDA za nakup 30 Grumman F-14A lovskih letal za skupno vsoto 900 milijonov dolarjev. V to so vključeni tudi rezervni deli.

IZRAEL PREDLOŽIL EGIPTU NAČRT UMIKA OB PREKOPU

Izraelska vlada je včeraj na posebni seji po dolgi razpravi odobrila načrt umika izraelskih in egiptskih čet ob Sueškem prekopu. Ameriški državni tajnik Kissinger je predlog odnesel v Egipt predsedniku Sadatu, s katerim se od včeraj o njem razgovarja. Napovedujejo, da bo Kissinger iz Egipta letel nazaj v Izrael in nemara nato ponovno v Egipt.

JERUZALEM, Izr. — Izraelska vlada je včeraj odobrila podroben načrt o umiku izraelskih in egiptskih oboroženih sil na področju Sueškega prekopa in pooblastila ameriškega državnega tajnika Henryja Kissingerja, da ta načrt predloži predsedniku Egipta Sadatu. Kissinger je še včeraj poletel ponovno v Egipt k predsedniku Sadatu v Asvan. Danes bo nadaljeval podrobne razgovore s Sadatom, nato pa se bo vrnil v Izrael k nadaljevanju razgovorov s tamkajšnjimi vodniki, verjetno bo z uspehi teh razgovorov nato odletel k Sadatu za končni sporazum. Formalno obliko bo ta dobil nato v Ženevi, kjer čakajo zastopniki Izraela in Egipta na izid razgovorov v Jeruzalemu in Asvanu.

Izraelski načrt je bil odobren na vladni seji včeraj zjutraj, potem ko so ga pripravili izraelski in ameriški strokovnjaki po celonočnem skupnem delu. Podrobnosti načrta niso znane, uradni viri o njih namreč molče, dokler pogajanja še tečejo. Načrt verjetno ne bo preje v celoti v javnosti, dokler ne bo podpisan ali vsaj odobren.

Ameriški in izraelski strokovnajki so optimisti in upajo, da bo prišlo do sporazuma z Egiptom. Pripominjajo, da je predsednik Sadat v privatnih razgovorih veliko pomirljivejši in popustljivejši kot v uradnih vladnih izjavah. Odločiltev pričakujejo v naslednjih 24 do 48 urah.

Čeprav nobena stran ni pripravljena o načrtu kaj več povedati, je iz raznih virov znano, da je odnesel Kissinger včeraj podrobni načrt o umiku obojih oboroženih sil s podrobnimi zemljevidi, ki so bili izdelani včeraj zjutraj v izraelskem obrambnem tajništvu pod vodstvom Moshe Dayana. Bili naj bi nekje v sredi med dosedanjimi predlogi in zahtevami Egipta in Izraela.

Največja težava bo v tem, koliko in kakšne egiptske čete naj ostanejo na vzhodnem bregu prekopa, kjer se bodo Izraelci umaknili do podnožja prelazov Mitla in Gidi, prestor med novimi izraelskimi položaji in prekopom pa naj bi prišel pod nadzor čet Združenih narodov.

Načrt o umiku obojih oboroženih sil naj bi bil le del sporazuma, o katerem sedaj razpravljajo. Drugi del naj bi predstavljal izraelsko zagotovilo za nadaljni postopni umik z vsega arabskega ozemlja, zasedenega junija 1967, in egiptsko odpoved uporabi sile pri urejanju spora, odprtje Sueškega prekopa in prosto plovbo skozenj tudi za izraelske ladje.

Egipt poudarja, da njegova sedanja pogajanja ne pomenijo posebnega miru med njim in Izraelom, to je le en del, ki naj vodi do splošnega miru med Izraelom in njegovimi arabskimi sosedi. Zato je tudi v izraelski izjavi povedano, da se je Izrael pripravljen razgovarjati tudi o odmiku svojih oboroženih sil na sirijskem bojišču, če le Sirija objavi imena izraelskih vojnih ujetnikov in dovoli predstavnikom Mednarodnega rdečega križa obisk pri njih.

Prihodnji zvezni proračun 302 bilijona

WASHINGTON, D. C. — Poročila iz vladnih krogov trdijo, da bo predlog za prihodnji zvezni proračun obsegal 302 bilijona dolarjev izdatkov, četudi predvideva le okoli 292.4 bilijone dohodkov.

Pred časom so bili prepričani, da bo mogoče proračun uravnovesiti, to se pravi, da bi izdatki ne bili večji od dohodkov. Povišanje pokojnin za Social Security in posebno še povečani izdatki za narodno obrambo bodo to preprečili. Primanjkljaj bo po vsem sodeč nekje okoli 10 bilijonov dolarjev.

Kuba pripravljena na razgovore z ZDA

MEXICO CITY, Meh. — Kubanski poslanik tu je dejal, da je Kuba pripravljena začeti razgovore z ZDA o obnovi rednih diplomatskih stikov, če ZDA prenehajo gospodarsko blokado Kube.

Ameriški državni tajnik Kissinger, ki bo drugi mesec prišel sem na obisk, je nedavno dejal, da bi bile ZDA voljne začeti razgovore s Kubo, če bi ta prenehala s svojo "sovražnostjo" napram ZDA in če bi se odpovedala podpiranju revolucij v državah Latinske Amerike.

Avtoprevozniki bodo štrajkali vsaj en teden

CLEVELAND, O. — Mike Parkhurst, vodnik neodvisnih avtoprevoznikov, je dejal tu po razgovorih s 16 zastopniki avtoprevoznikov iz vseh ZDA, da bodo avtoprevozniki začeli koncem januarja štrajk in da bo ta trajal vsaj en teden, če ne bo zvezna vlada izpolnila njihovih zahtev.

V prvi vrsti hočejo, da jim zvezna vlada predloži popolen pregled zalog olja vseh ameriških oljnih družb. Avtoprevozniki trdijo, da je "olja dovolj in da ni nobene krize energije".

KISSINGER V EGIPTU — Dr. Henry Kissinger (na levi) in predsednik Egipta Anvar Sadat (na desni) sta se morala meniti o čem veselem, ko izgledata tako dobre volje.

Iz Clevelanda in okolice

S pesmijo se bodo poslovili— Pevski zbor "Slovenski fantje" se bo nocoj ob pol osmih z nekaj žalostinkami poslovil od rajnkega Jožeta Grdine v Grdinovem pogrebnem zavodu na 62. cesti.

Slomškovo kosilo— Slomškov krožek sporoča, da priredi letos "Slomškovo kosilo" v nedeljo, 3. marca, v avditoriju pri Sv. Vidu. Prijatelje prosi, da si že sedaj rezervirajo omenjeno nedeljo v ta namen.

Družinska obhajilna nedelja— Lepo je bilo včeraj ob osmih pri Sv. Vidu, ko so družine skupno prejele sv. obhajilo. Po sv. maši je bil v šolski dvorani okusen brezplačen zajtrk. Član DNIJ, načelnik P.U.C.O. g. Edmund Turk, je jasno, prijetno in preprosto pojasnil pereče stanje oskrbe energije in odgovarjal na nekatera stavljena vprašanja. Sestanek je vodil g. U. Lube. Udeležil se ga je tudi zastopnik šolskega odbora DNIJ.

Seja— Podružnica št. 32 SŽZ ima svojo v sredo ob sedmih zvečer v Slovenskem društvenem domu na Recher Avenue. Vse članice vabljene!

Poslušajte vesti iz Slovenije— Slovenska radijska ura na WXEN-FM 106.5 MG, katero vodita Milan in Barbara Pavlovčič, prinaša vsak večer, razen nedelje, od 6. do 7. ure poleg "Pesmi in melodij iz lepe Slovenije" tudi najnovejša poročila iz Slovenije. Ob nedeljah sta dve oddaji, prva od 7. do 8. ure zjutraj, druga od 11.30 do 12.30. Te oddaje se slišijo na področju Clevelanda in okolice ter jih vsem toplo priporočamo!

PRIJAVA NEDRŽAVLJANOV

Direktor urada za vseljevanje in naturalizacijo opozarja že sedaj vse nedržavljane, da se morajo tekom meseca januarja prijaviti pravosodnemu tajništvu na posebnih obrazcih (forms), ki so na razpolago na poštah in v vseh uradih Immigration and Naturalization Service.

Kdor se ne bi prijavil se izpostavlja nevarnosti kazni in morebitnega izgona iz ZDA. Formularje je treba vrniti do 31. januarja 1974.

V Franciji galon gasolina $1.30

PARIZ, Fr. — Gasolin so v Franciji pretekli teden podražili od 95 centov za galon na $1.30. Predsednik republike Pompidou je dejal, da je kriza energije zadela Francijo v taki meri, da je nujno potrebno zmanjšati rabo olja. Liter gasolina stane sedaj 1.75 frankov, 30% več kot doslej.

Še dražji kot v Franciji je gasolin v Italiji, kjer stane galon $1.45.

Poraba gasolina padla

WASHINGTON, D.C. — V zadnjem tednu decembra lani je poraba gasolina padla za 18.6%. Vodnik zveznega urada za energijo W. Simon je dejal, da je to opogumljajoče.

Če se bodo avtomobilisti tudi v bodoče tako držali priporočil zveznih oblasti, potem verjetno res ne bo treba uvesti prodaje gasolina na nakaznice.

AMERIŠKA DOMOVINA
AMERICAN HOME
6117 St. Clair Ave. — 431-0628 — Cleveland, Ohio 44103
National and International Circulation
Published daily except Saturdays, Sundays, Holidays and 1st week of July
Managing Editor: Mary Debevec

NAROČNINA:
Za Združene države:
$18.00 na leto; $9.00 za pol leta; $5.50 za 3 mesece
Za Kanado in dežele izven Združenih držav:
$20.00 na leto; $10.00 za pol leta; $6.00 za 3 mesece
Petkova izdaja $6.00 na leto

SUBSCRIPTION RATES:
United States:
$18.00 per year; $9.00 for 6 months; $5.50 for 3 months
Canada and Foreign Countries:
$20.00 per year; $10.00 for 6 months; $6.00 for 3 months
Friday edition $6.00 for one year.

SECOND CLASS POSTAGE PAID AT CLEVELAND, OHIO
83 No. 9 Monday, Jan. 14, 1974

Dr. J. F.:

Komunistični manifest 1848

VIII.

Zahod je imel druge načrte. Revolucija v Rusiji je bila v njihovih načrtih. Upali so, da se bodo Rusi izčrpali v domači vojni in da bo revolucija zavrla napredek Rusije.

Toda prišlo je vse drugače, kajti tudi revolucija ni mogla preprečiti gospodarskega razvoja Rusije. Danes je Rusija poleg Amerike največja gospodarska in politična sila na svetu. Toda nova Rusija je Zahodu neprimerno bolj nevarna, kot je bila carska Rusija.

Carska Rusija ne bi nikdar uspela, da si zasigura oporišča na Kubi, za carsko Rusijo se ne bi navduševali revolucijonarji v Južni Ameriki. Carska Rusija ne bi nikdar uspela naščuvati Severne Koreje proti Južni, ali Severnega Vietnama proti Južnemu. Carski Rusiji ne bi nikdar uspelo zanetiti revolucije na Kitajskem. Zmotil se je Karl Marks, zmotil se je tudi Lenin, ko je trdil, da pot v Pariz pelje preko Pekinga. Danes izgleda da je ravno nasprotno. Toda zmotili so se po vsem videzu tudi njuni nasprotniki. Še najbližje resnici je bil general De Gaulle, ko je govoril o Evropi od Urala do Atlantskega oceana, in izrazil mnenje, da prihodnja vojna ne bo vojna med Rusijo in Zahodom, pač pa med Rusijo in Kitajsko, in da se bodo v tej vojni armade zahodnih držav borile na strani Rusije.

Prišlo je vse drugače, kakor so sanjali očetje novega reda. V svojih "Aprilskih tezah" je Lenin kmalu po svoji vrnitvi v Rusijo napovedal novo družbo, brez birokracije, uradništva in celo brez policije, prišlo pa je vse drugače. Za Leninom je prišel na oblast Stalin.

O Marksu pravijo, da ni mislil ustanavljati nobene nove stranke. To misel je potrdil tudi v komunističnem manifestu, kjer je zapisal, da komunisti niso nobena nova stranka, ampak le predstraža delavskega razreda in da nimajo nobenih interesov, ločenih od delavskih interesov.

O Leninu pravijo, da je iz Marksovih odkritij naredil ideologijo, Marksov nauk je okamenel in se ni več razvijal. Dočim Marks ni mislil na ustanovitev posebne stranke, je Lenin ustanovil komunistično stranko boljševikov, druge stranke pa brez usmiljenja zatrl.

Po Leninovi smrti je Stalin komunistični stranki namenil drugo mesto, sam pa je postal oče novega razreda, kakor ga imenuje Djilas. Industrializacija Rusije je še pospešila rast novega razreda, ker je ustvarjala nova mesta za tiste, ki so bili voljni postati poslušno orodje v rokah Stalina. Začela se je brezobzirna borba za oblast. Devetdeset odstotkov Leninovih sodelavcev je postalo žrtev teh čistk sedemsto tisoč komunistov in okoli osem milijonov Rusov. Svojim zvestim je Stalin hranil dobra mesta, dočim je bila plača ruskega delavca 1,500 rubljev, je prejemal okrajni sekretar KP 42,000 rubljev.

Eden izmed osnovnih naukov marksizma je edinost med teorijo in prakso. Toda med teorijo in prakso leži danes globok prepad. Praksa pomeni vlado novega razreda, brezobzirno izkoriščanje vseh, ki novemu razredu ne pripadajo, v teorijo pa ljudje več ne verjamejo, ker je v nasprotju z odkritjem moderne znanosti in življenjsko skušnjo. **Če stoji Marksov komunistični manifest na začetku, stoji Djilasova knjiga "Novi razred" na koncu te velike, pa tudi tragične dobe.** Kot že tolikokrat v zgodovini je moderni človek postal žrtev, mogoče plemenitih želja, pa tudi tragičnih inluzij. Kako so pravili, kako pa je bilo v resnici. V svoji knjigi "Razgovori s Stalinom" zaključuje Djilas svojo zgodbo o človeku, ki je trpel in se boril za svoje ideale z besedami: "Tako je umrla iluzija in kaj bo naša nova iluzija?"

Ob vsem tem razmišljanju se človek nehote vpraša, kaj bo sledilo zlomu komunizma, kaj naj služi kot alternativa komunizmu. Nekateri pravijo religija. Djilas v to ne verjame, ljudje so naveličani vseh teh govoric o vsevednosti in vsemogočnosti. Očividno jih vse to le preveč spominja na partijsko propagando.

Te misli je Djilas zapisal v "Nepopolni družbi", ki jo je napisal potem, ko je deset let, najlepših in najplodnejših, preživel v komunističnih ječah. Človek se spomni ob tem pridige in dveh govorov, ki jih je pred leti imel mariborski škof Grmič. V govoru o genesi ateizma je poudaril, da ljudje postanejo ateisti, ker jim ni jasen krščanski nauk o svoboli ali pa tega nauka kristjani dovolj ne poudarjajo. Bog je vseveden in vsemogočen, toda človeku pušča popolno svobodo lastne odločitve. Brez nauka o svobodi izveni krščanstvo seveda kot druga izdaja sovjetske družbe. In še nekaj je v svoji pridigi poudaril škof Grmič. Zakaj je Kristus dvakrat omenil Samarijane, ki so jih Judje sovražili. Kristus je Samarijane omenjal zato, da pokaže, da so člani njegove cerkve ne le tisti, ki prav verujejo, ampak tudi tisti, ki prav delajo, čeprav sicer po svoje mislijo.

Razkroj komunistične družbe bo nedvomno zapustil praznino v dušah ljudi, ki bodo zavrgli marksizem zaradi svoje velike ljubezni do svobode. Francoski mislec Tocqueville je pred več kot sto leti zapisal, da je ljubezen do svobode dar, ki ga Bog naklanja plemenitim dušam. Prvemu poglavju svoje knjige o "Nepopolni družbi" je dal Djilas naslov: "V polmraku ideologij". Tudi Nitsche je pisal "O polmraku bogov" in Avstrijec Funder je pisal "O polmraku monarhije". V bistvu pomenja polmrak dobo, ko je starega konec in se novo še ni rodilo. Če res živimo v polmraku starih ideologij — kaj jim bo sledilo?

(Konec sledi)

BESEDA IZ NARODA

Za Slovenski starostni dom so darovali

CLEVELAND, O. — V oktobru in novembru je prejel Slovenski dom za ostarele sledeče darove za gradbeni sklad:

$1000: Clevelandska federacija SNPJ.

Po $25: Caroline Moze, Alma Lazar.

Darovi za upravni sklad:

$500: Mr. in Mrs. Edward J. Rupena.

$300: Mr. in Mrs. Frank Gerchar.

$250: Helen M. Jeris.

$100: Joseph Yeray, stanovalec v Domu, Mr. in Mrs. Frank J. Kern.

$90: Mrs. C. Krauter.

$44: Ernest in Anne Urbas.

$25: Anna Fisher, Sophie Scharlag.

$21: Joseph Gornick.

$20: John Rossman, stanovalec v Domu, in sin.

$11: Joseph Gabrowshek.

$10: Mary Klaric.

Po $5: Frank Vicic, Mr. in Mrs. G. Ozanich.

Dva darova častita 90. rojstni dan Martina Pernusha:

$15: Mr. in Mrs. Ted Shoemach in Jennie Snider.

$10: Mr. in Mrs. Aloysius Knozek.

Prisrčna hvala vam vsem! Brez vaše pomoči ne bi mogel Dom shajati. Stroški so visoki. Naš dolg je ogromen, ampak vi, naši dobri prijatelji, kateri redno darujete, omogočate, da nudimo našim starčkom lep, miren dom in točno, redno nego. Prosimo, da bi vnaprej prispevali nam, kakor ste do sedaj, da se bo naš ljubi Dom še dalje razvijal in uspeval.

Za odbor:
Vida Shiffrer

Upokojenci s Holmes Ave. okrožja vabijo na večerjo

CLEVELAND, O. — Klub slovenskih upokojencev za Holmes Avenue okrožje priredi 3. februarja 1974 večerjo s plesom za svoje članstvo in prijatelje, pa seveda tudi za vse druge, ki bi se radi pridružili. Pridite, da se skupaj poveselimo, ko je predpust v deželi, mi pa še zdravi in dobre volje!

Imamo odlične kuharice in spretne točaje, fino kapljico in izvrstno godbo za ples. Kupite vstopnice, ki so že na razpolago pri tajniku Johnu Trčku na 1140 E. 176 St., pri predsedniku Jos. Ferri na 444 E. 152 St. in v Slovenskem domu na Holmes Ave. Vstopnice so po $3.50, kar brez dvoma ni veliko, če vpoštevamo res okusno večerjo.

Vse naše člane in članice vabimo na sejo. Zadnja je bila v sredo, 9. januarja, ob enih popoldne v Slovenskem domu na Holmes Avenue.

Zavzemimo se, da bo naša prireditev res lepo uspela, da bo dobro obiskana in v veselje vsem, ki se bodo našemu vabilu odzvali!

Josephine Trček

Brzina glasu

Glasovni valovi brzijo skozi zrak s po 1100 čevljev na sekundo.

Rop pred 2000 leti

(900-letnica Bele cerkve)

WASHINGTON, D.C. — Današnja Bela cerkev stoji na vrhu skalnatega hriba, ki je bil v tistih časih, ko so mogočne rimske legije korakale po slovenskih krajih in osvajale Panonsko nižino — tik ob Krki. Danes teče Krka precej stran od hriba in vasi, vmes so pa nedavno zgradili avtomobilsko cesto Zagreb—Ljubljana. Pri gradnji ceste so odkrili stopnice, ki so vodile v globino in to tik pod skalnatim hribom. Poklicali so arheologe, ki so s smotrnim odkopavanjem odkrili obširno pristanišče iz rimske dobe. Še dandanašnji vodi cesta izpod Bele cerkve do pristanišča, naravnost vrh hriba s cerkvico. Rimljani so namreč gradili ceste tako, da so šle čimbolj naravnost — čez hribe in doline. Tako je bila pot krajša in so se izognili pobočij, s katerih bi razbojniki napadali trgovske karavane s hriba navzdol ter z bočne strani. Mnogokrat smo se čudili, kdo je gradil tisto cesto, ki je šla tako naravnost in neusmiljeno navkreber v Belo cerkev. Z odkritjem pristanišča ta pot logično povezuje s pristaniščem vojaško postojanko vrh hriba za nadzor nad dolino Krke. Saj je od tu prekrasen razgled tja do Brežic in navzgor proti Novemu mestu in Kočevskem Rogu.

Oskrbovanje večtisočglave armade je še danes problem, moremo si samo zamisliti, kako je bilo to težko pred 2000 leti. Tedaj niso gradili vozov, ki bi lahko prevažali težje tovore hrane in orožja. Najlažje je bilo prevažati po vodi, a Rimljani so bili mojstri v tem. Od pristanišč je vodilo običajno več poti in res tik pred vojno je posestnik Kaplan odkril pri oranju staro rimsko cesto, ki je vodila povprek današnjih cest, vendar pa v smeri pristanišča in proti vasi Gradenje in dalje v Šmarješko dolino. Gradenje je zelo staro slovensko ime, tako so naši predniki, ko so se naselili po naših krajih, imenovali že obstoječa naselja (Gradenje, Gradec, Gradina, zlasti pa Gradišča in podobno). Iz povezave teh cest se da sklepati, da je bilo pristanišče zelo živahno.

Rimljani so imeli razvito pravno službo, saj je rimski zakonik še danes osnova vsem zakonom kontinentalne Evrope, kot je Common Law za anglosaške dežele. Kriminalci so bili strogo in pravično kaznovani, da pa je bil zločinec lahko obsojen, so rabili dokaze. Brez dvoma je med ostalimi dokazi najvažnejši umorjenec sam.

Ko so arheologi odkopavali, so tudi dvignili ogromen kamen, ki je služil za stopnico v pristanišču. Pod tem kamnom so našli okostnjak. Okostje je bilo odlično ohranjeno. Toda zakaj pod stopnico? Eden izmed verjetnih odgovorov je, da je bil to bogat trgovec, ki se je posluževal rimskih transportnih sredstev, bil umorjen in njegovo truplo so skrili pod stopnico. V tistih časih so razbojniki napadali trgovske karavane, ljudi pomorili, oropali in trupla pustili za cesto ter zbežali. V tem slučaju je bilo truplo skrbno skrito in je bilo odkrito šele 2000 let kasneje. Ker je bila skala velika in težka, je moralo biti precej roparjev, bili so dobro organzirani, saj so skalo hitro dvignili, mrtveca položili v grob, ga rahlo zagrebli in zavalili skalo na grob. Razume se, da so to bili rimski državljani, ki so se bali zakonov; zadostno število ljudi, ki so poznali razmere na živahni prometni žili, je moglo priti samo iz vojaške postojanke v bližini. Torej vojaki, ki so vzdrževali red v dolini, so pred 2000 leti zakrivili ta rop.

Od tistih časov do danes je mnogo vojn šlo preko tistih krajev. Rimske gradovine so bile zbrisane z obličja zemlje, toda ubogo slovensko ljudstvo je vzdržalo več kot rimski kamen. Ostalo je tam. Tudi ta vojna ni prizanesla "cerkvici vrh gore". Skoraj ni hiše, ki ne bi objokovala enega ali celo treh in štirih sinov... Po vojni moških ni bilo, dekleta so se izselila, ostala so naselja brez družin, brez otrok. Z velikim trudom obnavljajo cerkev, a ni ljudi in ti, ki so ostali s skromnimi sredstvi ne zmorejo vsega. Zato prosijo, da jim pomagamo pri obnavljanju našega tisočletnega spomenika.

Tisti, ki želijo pokojne svojce vpisane na listini, to tudi lahko storijo. Prosimo, da sporočijo kraj rojstva in smrti v Ameriki in po možnosti letnice.

Za darilo se vsem vnaprej lepo zahvaljujemo in prosimo, da na ček napišete: St. Andrew's church in ga pošljete na naslov:

Jana Bevec
6013 Purdun Dr.
Washington, D.C. 20031

Zelo lepo prosimo, da bi se oglasili poverjeniki, ki bi pomagali v njihovem okolju z nabirko.

Za odbor:
Florijan Bevec

S poti po Evropi

IX.

MILWAUKEE, Wis. — V Neapelj smo privozili sredi popoldneva, kjer smo se ustavili na Vomeru. S te visoke točke smo imeli čudovit pogled na neapeljski zaliv in na spodaj ležeče mesto. Pravijo: Videti Neapelj, pa umreti. Mi smo ga videli, občudovali, toda nihče ni umrl, čeprav je v tem mestu kolera napravila precej zmešnjave. Dasi smo se vsi dali že v Londonu in kasneje še v Švici cepiti proti koleri, se nismo ustavili v Neaplju, temveč smo se le peljali skozi središče, videč Galerijo, operno hišo "San Carlo", kjer sem imel v zadnji vojni priliko poslušati par odličnih opernih predstav.

Ko smo zapuščali Neapelj, smo obkrožili svetovno znani vulkan Vezuv, potem pa nadaljevali vožnjo po krasni obmorski Amalfi velecesti proti Salernu in Sorrentu. Ta cesta ob morju mi je dobro znana iz druge svetovne vojne. Ob njej so bila taborišča v San Antoniu, Paganiju in vojaško v Eboliju. Hotel smo imeli rezerviran v lepem letoviškem mestecu visoko na skalnatem hribu Sorrento z lepim razgledom na morje. Po dobri večerji v hotelu smo se odpravili po razsvetljenem mestu; bilo je krasno, toplo vreme. Sveži morski zrak nas je prisilil, da smo sedli na kavarniški vrt, pili dobro vino in uživali lepo neapeljsko glasbo. Ob polnočni uri smo zavili še v nočni lokal, kjer so nas domačini z lepimi narodnimi nošami, plesi in petjem prav lepo zabavali. Z vstopnico je imel vsakdo kozarec kakršnekoli pijače zastonj. Ko sem naročil še malo steklenico italijanskega vina, mi je natakar računal 4,000 lir, kar bi bilo z napitnino $10.

*

Zjutraj okrog osme ure smo z motornim čolnom odpluli na svetovno znani otok Capri, kjer je lepoto in izredno toplo klimo uživala že rimska aristokracija pred 2000 leti. Ko smo pripluli v pristanišče, smo se takoj vkrcali v manjšo ladjo, ki nas je vozila okrog otoka proti "Blue Grotto" — modri skalnati jami! Pred majhno odprtino, ki vodi v notranjost jame, smo morali prestopiti še v manjši čoln. Čolnar je potem z močnim sunkom skozi odprtino veslal v notranjost jame, kjer smo z vso osuplostjo občudovali plavkasto vodo, modro kot je sinje nebo. Po isti poti smo se vrnili na obalo, nakar smo korakali po lepi cesti navkreber vse do središča "Anacapri", kjer je trgovsko in zabavno središče otoka Capri. Od tu naprej smo imeli ves dan na razpolago, da si ogledamo razkošne vile bogatašev, Marina Piccola, razkošni Augustov park kjer sem med drugimi spomeniki in kipi opazil tudi spomenik proletarcu in revolucionarju Leninu, ki se mi je zdel v tem parku na kapitalističnem otoku Capri kot osamljeno drevo v puščavi, ki ne ve, zakaj raste tam. Po dobrem počitku in okrepčilu smo se z Anacapri z vlečnico peljali navzdol, kjer smo se potem na "Marina Grande" vkrcali na motorno ladjo ter se vrnili v Sorrento.

*

Iz lepega morskega letovišča Sorrenta smo drugo jutro vozili nazaj po lepi obmorski cesti proti Neaplju. Seveda smo se ustavili v slavnih Pompejih z 2000-letnimi, še dobro ohranjenimi razvalinami, kjer se vidijo delno stare trgovine, hiše z dekoriranimi stenami, kopalnice, barake gladiatorjev, celo del takratne pekarne. Naš italijanski tolmač nas to pot ni seznanil s prostori oz. sobami ljubic takratnih rimskih aristokratov, katerih zidove krasijo razuzdane freske. Po parurnem stopicanju po cestah, tlakovanih z malimi in debelimi kamni, smo se utrujeni v mestu okrepčali in zadovoljno nadaljevali z avtobusom pot proti Vezuvu in Neaplju. Tam smo privozili na sončno velecesto, kjer je šofer mojstrsko obvladal volan avtobusa, naš stalni vodnik pa nam je razlagal zanimivosti potovanja in načrte o našem petdnevnem bivanju v Rimu.

Sredi vročega rimskega popoldneva smo se ustavili na Via della Conciliazione, pred hotelom "Columbus", ki stoji blizu trga in cerkve sv. Petra. Hotel zgradb v tem delu mesta, kjer so bili in so še danes gostoljubno sprejeti razni kardinali, škofje in druga duhovščina.

L. G.

(Dalje sledi)

VESTI IZ SLOVENIJE

Letal ni bilo od nikoder

Več sto jugoslovanskih in turških delavcev je obtičalo pred odhodom na božične in novoletne počitnice na hanoverskem letališču. Obe skupini sta se znašli na letališču skupaj čisto slučajno. Turke je pustila na cedilu neka turška potovalna družba, Jugoslovani pa so postali žrtev spora med nemško agencijo Yougas in JAT-om, Jugoslovanskim aeroprometom. Šele po posredovanju vlade in po 36 urah čakanja je JAT poslal 4 letala, ki so odpeljala jugoslovanske zdomce do Zagreba, ostalih 50 pa je moralo čakati nato še en dan, da so prišli na vrsto. Vsi so morali ponovno plačati vozovnice po 200 mark na osebo.

Policija je prijela vodjo agencije Yougas, pa ga izpustila, ko je dokazal, da ima pri JAT še večje vsote v dobrem in je hotel ob tej priložnosti z njim te obračunati. JAT-ov zastopnik v Frankfurtu je izjavil, da Yougas ni naročil zadostnega števila letal, oziroma ni dovolj vplačal za nje.

Delavci, ki so prišli na ta način domov na počitnice, nimajo zagotovila za vrnitev, piše "Delo". Vsak si bo moral pomagati, kakor bo vedel in znal! Res zanimivo poslovanje jugoslovanske potniške družbe JAT! Naj tisti, ki mislijo letos potovati na obisk v Jugoslavijo, ne pozabijo na to odlično postrežbo JAT-a, ker se kaj sličnega sicer lahko tudi njim pripeti.

Nova odprava v Himalajo

Aleš Kunaver se je vrnil iz Indije in Nepala, kjer se je sporazumel o slovenski gorski odpravi na Kangbačen, 7902 metra visok vrh v Himalajskih gorah, v letošnji jeseni.

"Elan" bo gradil žičnice

Tovarna športnega orodja "Elan" v Begunjah se je dogovorila v preteklem letu s francoskim podjetjem Pomagalski, ki je največji proizvajalec žičnic na svetu, o proizvodnji in nameščanju žičnic ter urejanju smučišč. Omenjena francoska družba je zgradila žičnico na Krvavec. Poslej bosta obe družbi sodelovali, Elan bo skrbel za service in proučeval položaj z ozirom na nove potrebe.

Nov most v Litiji odprt

V Litiji so odprli pred Božičem nov most čez Savo. Dolg je 122 metrov, širok pa 13 metrov. Novi most je velikega pomena ne le za Litijo, ampak tudi za vso okolico.

Velik obisk zdomcev

Obisk zdomcev za božič in novo leto je presegel vsa pričakovanja, poroča ljubljanski list "Delo". Kljub okrepljeni carinski in miličniški službi na prehodih je prišlo zaradi izrednega števila potnikov do gneče in čakanja na mejah.

Prejšnja leta je potovalo domov preko Slovenije tudi veliko Grkov in Turkov, tokrat je bilo teh dosti manj.

Pomurje za varstvo okolja

Člani komisije pomurske skupnosti za varstvo okolja so razpravljali o celovitem odloku o varstvu okolja za vse štiri pomurske občine. Tako naj bi bilo Pomurje prvo, ki bo dobilo primerno varstvo za čistočo zraka, vode in okolja na sploh. Posebno skrb posvečajo ureditvi vodovodov.

Odprava v gorovje Hoggar v Afriki

Gorniki v Sloveniji in v ostali Jugoslaviji so postali v zadnjih letih podjetni in željni videti svet ter preskusiti svoje sposobnosti tudi v tujih gorskih skupinah. Bili so na Kavkazu, bili v Himalaji in v Andih, sedaj pa je odšla posebna odprava tudi v gorovje Hoggar v Sahari v Afriki. Odpravo je organiziralo Akademsko planinsko društvo v Ljubljani, vodi jo njen član Fran Jeromen, inženir, star 33 let.

Odhajanje v mesta

BELA KRAJINA — Mnogi mladi ljudje so se preselili s kmetij tega področja v mesta in si poiskali lažji kruh. Med tednom, posebej pa ob nedeljskih popoldnevih, se iz Bele krajine preko Gorjancev vije kolona težko obloženih avtomobilov z ljudmi, ki so bili na "obisku" pri svojih starših. Žal je ta obisk pri mnogih le dvakrat na leto: ko so koline in trgatev. Dvakrat na leto jemljejo mestni sorodniki desetino. Včasih so jo graščaki jemali le enkrat!

Josip Jurčič:

HČI MESTNEGA SODNIKA

"Dobro si govoril, Kolček! Vpitje, da, vpitje! Ali jaz ga bom zaznamoval! — Kaj je tvoja dolžnost, Kolček? Kaj boš storil, če boš koga videl?"

"Povprašal ga bom, kdo si? In če ni dobro odgovoril, uklenil ga bom," odgovori Kolček.

"In če ti bo utekel?"

"Ujel ga bom!"

"Dobro si povedal! Ti Kolček in ti Sušnja ostaneta tukaj okrog in varujeta. Midva pa greva za nekaj hiš naprej in bova tam okoli Grniščakove hiše stražila. Ko bi kaj zgodilo se, zavpita he! ho! — in brž sva midva tukaj; če midva kličeva he! ho! pa vidva pritecita."

Po tem zbornem in poučljivem razgovoru se razido.

Komaj pa je bil Bojec s Pirhom odšel, začneta se Kolček in Sušnja posvetovati, kam bi se dalo malo nasloniti, da bi bila noč krajša. Kolček je hotel, da bi se za sodnikovim vrtom malo razkoračil v travo in malo podremal, ali Sušnja je dejal, da bi tam utegnila kaka kačja zver prilesti in se človeku še v usta skobacati, kar bi imelo zle nastopke, kakor so: bljuvanje, gnus do jedi itd. Tako sta tedaj hrabra stražnika sklenila, da ni na svetu boljšega, kakor uleči se na klopico pri bližnji hiši, ravno nasproti sodnikovega vrta.

Kolček je komaj ležal in je že po debelo hrkal in spal. Sušnja pa iz dveh razlogov ni mogel zadremati, prvič, ker je bila klopica, na katero se je bil razpoložil, malo preozka za njegov obili životek in se je moral vedno z rokama za rob držati, da ne bi v sanjah pal na tla, drugič pa je bilo to ležišče malo pretrdo zanj. Ko je tedaj mož videl, da iz spanja ne bo nič, sklonil se je toliko pokoncu, da je sedel. Kaka dva pota je prav nevoščljivo pogledal svojega tovariša Kolčka in si mislil, zakaj ta lehko spi, jaz pa ne. Ali kakor za tolažbo mu je na um prišlo, da ima nekaj za v usta deti, — ne sicer tobačne pipe, kajti te niso še Ljubljančanje našega časa poznali, ampak — tolsto klobasico.

To tedaj mož tiho iz žepa izvleče in ravno tako skrbno četrt odgrizne, da se ne bi tovariš zbudil, kajti potem bi mu bil moral po spodobnosti nekaj za pokušnjo dati, katera lastnost pa Sušnji ni bila nič posebno priljubljena. Ne smemo pa menda tudi pozabiti, da je sulico vedno med koleni tiščal, in kedar je sapa zašumela, strahoma jenjal žvečiti, če je tudi polno imel založeno, ter tako dolgo poslušal, da je vedel, da ni nič. Nekateri potem takem povedo, da tudi zavoljo tega ni mogel spati, ker ga je bilo malo strah. Mi ne vemo, kako je ta reč.

Kaj je Sušnja naenkrat začel strmeti tje ob sodnikovem vrtu in zakaj je zadnji kos klobase hitro pogoltnil, da bi se bil skoro zadavil?

Videl je tropo mož v plaščih prihajati. Bilo jih je eden, dva, pet jih je! O jej! In ves živ je začel Kolčka v noge drezati in buditi ga.

"Kolček! Vstani, brž vstani! Kolček!"

Ali Kolček je grdo zarenčal v spanju in ni htel tako dober biti, da bi bil vstal. Še bolj milo ga je jel prositi Sušnja in naposled je vendar Kolček vstal, obe roki od sebe pomolil in se razpotegnil vprašaje:

"Kaj ti je pa! Kaj mi ne privoščiš ene urice spanca?"

"Poglej, poglej, tam doli! Pet jih pride, to niso meščanje. Kaj čeva?"

"Zavpiva, pa bosta še onadva sem prišla," pravi Kolček.

"O, za Boga nikar!" odgovori Sušnja. — "Jaz sem slišal, da je enemu nekaj zaklepetalo kakor meč. In če vpijeva, bodo naju le-ti prej slišali ko Bojec in Pireh in pobijejo naju do smrti. Jaz ju grem poklicat, ti pa tu čakaj!"

"Ti ne moreš nič teči, jaz grem, ti pa čakaj!"

Rekši Kolček zbeži, Sušnja pa se zmuza tje do vrat in se stisne ob njih, sulico pa dene ob sebi. Hotel je potrkati, da bi mu kdo prišel odpret, ali domislil se je koj, da v tej hiši stanuje samo žena, stara ko zemlja, s svojo gluho deklo. Tedaj ni bilo druzega pomočka ko vse svetnike in svetnice na pomaganje poklicati, pa srce ohrabriti. To je Sušnja, moder možanec, tudi storil in hrabrega duha izdihnil še molitvico do angela varuha ter čakal. Kolčka z Bojcem in Pirhom le ni bilo, oni neznani možje, ki gotovo niso bili meščanje, pa so se bližali bolj in bolj.

Čeravno neradi, vendar moramo popustiti svojega Sušnjo za nekaj trenotkov, da se ozremo po možeh, ki so imenovanemu revežu tolik strah zavdali. In res, če reč pregledamo, kakor je v istini, pet krepkih bradatih in oboroženih korenjakov, Sušnjevo obilost čez život in njegovo negibčnost, katero je na skrivnem tajil, pa vendar sam gotovo najbolje poznal, njegovo nerodno orožje in še več druzega, ne smemo trditi, da je bil ta naš častiti nočni čuvaj spoštovanega ljubljanskega mesta preveč bojazljiv, temuč moramo si domišljati, kako bi se bil morda nas eden tresel, ko bi bil stal na njegovem mestu.

In le, če si s to lučjo svetimo, spoznamo, da je mož v tej imenitni noči zaslužil, da bi mu omenjeno mesto in njeno svetovalstvo, ko bi hotelo pravično biti, postavilo spominek zarad tega, ker se ni od straha zgrudil pri svojih vratih.

Prišli so tuji možje tje do sodnikovega vrta in se ustavili pri vratih. Eden se je postavil pred-nje in jim je na poltiho dejal:

"Tukaj hodite gori in doli, po dva in dva, pa vedno pazite, če kdo pride, da ga odpravite. Sosebno kedar Vam bom z vrta znamenje dal, gledite, da ne bo nikogar tukaj, zakaj ne bi hotel, da me kdo vidi. Kmalu bom opravil in potem bom skrbel, da doboste pijače za celo noč."

"Kaj hočemo, če kakova mestna podgana pride, tistih suhopetih čuvajev?" vpraša ga eden.

"Najbolje, da je pustite pri miru, kajti premalo nas je in tega tudi ne bi rad imel, da bi se pričkali ž njimi."

"Bojimo se jih pa res ne, če vsi vkup pridejo —"

"Pa tega nočem, da bi kak tepež nastal. Jaz bodem morda še kedaj utegnil to pot hoditi."

Rekši vzame vodnik te druščine nekaj ključev iz žepa in rožljaje skuša zdaj s tem, zdaj z onim vrtna vrata odpreti. Menda ni noben ključ odprl, ker kmalu je je mož nevoljen zopet v žep vteknil, rekel najmočnejšemu svoje družbe, naj se ob plotu ustopi in mu do vrha plota pomaga. Okobalivši teme, poprime se za vejo češpljevega drevesa, ki je na vrtu tik plota rastlo, še enkrat opomni tovariše, naj pazijo, in skoči na vrt.

Ostali štirje nekaj časa med seboj šepetajo, kakor bi se kaj posvetovali, potem pa se obrneta dva gori, dva doli.

V tem hipu očeta Sušnjo nekaj neslanega ugrizne, ne vem, ali je bila muha ali kakov drug mrčes, ki rad človeku nagaja. Nehote in pozabivši sam sebe se malo pripogne, da bi sitno živalco prepodil. Ali nesreča, ki človeka drevi od zibeli do groba, ta nesreča vrže Sušnjevo sulico po tleh z glasnim tleskom.

(Dalje prihodnjič)

KOLEDAR
društvenih prireditev

JANUAR 1974

19. — "Pristavska noč" v Slov. narodnem domu na St. Clair avenue.

26. — Društvo Kristusa Kralja št. 226 KSKJ bo praznovalo 45-letnico obstoja z večerjo.

FEBRUAR

3. — Letno zborovanje Slovenskega narodnega doma na St. Clair Avenue. Začetek ob 2. popoldne.

3. — Klub slov. upokojencev na Holmes Avenue priredi večerjo s plesom v Slovenskem domu na Holmes Avenue. Začetek ob 5. popoldne.

17. Slovenska šola pri Sv. Vidu pripravi nedeljsko kosilo v avditoriju.

23. — Dramatsko društvo Lilija priredi Maškaradni ples v Slovenskem domu na Holmes Avenue. Začetek ob 8. zvečer. Igrajo "Veseli Slovenci".

MAREC

24. — Društvo Najsv. Imena pri fari sv. Vida priredi svoj vsakoletni zajtrk s klobasicami in omletami v farni dvorani pri Sv. Vidu od 8. zjutraj do 1. popoldne.

APRIL

20.—DSPB TABOR priredi svoj spomladanski družabni večer v Slovenskem domu na Holmes Avenue. Igrajo "Veseli Slovenci". Začetek ob 7.30 zvečer.

27. — KONCERT PEVSKEGA ZBORA KOROTAN ob 7.30 zvečer v SND na St. Clairju; po koncertu zabava s plesom.

MAJ

12. — Slovenska šola pri Sv. Vidu priredi Materinsko proslavo.

17.-19. — Praznovanje 50-letnice obstoja Slovenskega narodnega doma na St. Clair Ave.

29. — Zbor SŽZ "Dawn Choral" priredi Kartno zabavo v Euclid Park Clubhouse. Začetek ob 7. zvečer.

JUNII

13., 14., 15. in 16. — Farni karneval pri Sv. Vidu.

OKTOBER

19. — Klub nevburških slovenskih upokojencev priredi večerjo in ples v SND na E. 80 St.

NOVEMBER

24. — Dawn Choral Group poda svoj letni koncert v Slovenskem društvenem domu na Recher Avenue v Euclidu. Začetek ob 4. popoldne.

—o—

Edi Gobec

KULTURNE DROBTINICE

II

Slovenci so napisali prvi vseavstrijski učbenik nemščine za avstrijske šole in prvi prevedli Benjamina Franklina v nemščino; napisali so indijanske slovarje in slovnice v Severni in v Južni Ameriki; sestavili bolgarsko stenografijo in pripravili vodilna dela o ukrajinski književnosti in poljski umetnosti. Pred kratkim pa je Slovenec iz New Yorka dr. Oton Ambrož napisal tudi obširno delo v dveh knjigah, ki skupaj obsegata okrog 750 strani, pod naslovom "Realignment of World Power: The Russo Chinese Schism". Tako je slovenski narod daroval Ameriki tudi vodilnega strokovnjaka o sistemih sovjetske in kitajske ideologije, politike in gospodarstva in o sporu med tema velikanoma komunističnega sveta, ki ima po mnenju pisatelja svoje korenine v zgodovinskih razlikah med obema deželama. Knjigo je ugodno ocenilo že več domačih in tujih avtorjev. Profesor Anthony Bouscaren piše o njej, da je "odlična študija rusko-kitajskega spora". Oceno trenutno pripravlja tudi prof. Joseph Roucek, predsednik DTK - The International Social Science Honor Society, ki mu je lani predsednik newyorškega kolegija ob navzočnosti zastopnikov administracije in fakultete svečano izročil diplomo častnega članstva v Slovenskem institutu-Slovenian Research Center of America.

Politično-analitična dela o sporih med državami in ideologijami bodo nujno tudi sama bolj ali manj sporna, posebno še, kadar obravnavajo vprašanje zaželenih ameriških in drugih Zapadnih strategij. Somišljenik in nesomišljenik pa bosta enako občudovala ogromno znanje, ki si ga je dr. Ambrož pridobil na tako obsežnem in zapletenem področju, ostrino njegove analize in zavzetost za boljši in srečnejši svet v svobodi. Knjiga v dveh delih je izšla pri založniku Speller and Son v New Yorku in stane $25. Dr. Ambrožu, ki smo ga doslej poznali predvsem kot veščega novinarja in političnega analista, čigar članke in razprave so objavljali ugledni domači in tuji listi in žurnali, k temu velikemu delu prisrčno čestitamo. Kot navdušen planinec zdaj piše knjigo o planinskem športu — vsekakor lep dokaz, da je zelo prožen pisec. Želimo, da bi napisal še dosti razprav in knjig, morda kdaj tudi knjigo o slovenskem alpinizmu, kjer bi mu z veseljem pomagali s krasnim že zbranim gradivom in da bi prehodil še mnogo planin, kjer bi se mu tako iz srca radi pridružili, če nam bo kdaj dopuščal čas!

* * *

Svoje čudovito lepo delo "Iz knjige spominov"nam je poslal tudi prof. Vojeslav Mole, ki je v letih med vojnama postal avtoriteta za umetnostno zgodovino na univerzi v Krakovu, poleg tega pa je napisal tudi monumentalno delo "Umetnost Južnih Slovanov". Iz knjige spominov, diha globok in dober človek, z mehkim srcem in veliko umetniško dušo. Tudi on je eden velikih, ki ga je slovenski narod daroval svetu, kjer je vzgojil rod novih umetnostnih zgodovinarjev in delno tudi umetnikov. Življenje ustvarjalnih ljudi ni nikdar lahko, ker vsaka ustvarjalnost raste iz nepretrgane verige žrtev, vmes pa se vrstijo spletkarije majhnih duš, ki ne znajo ustvariti lastnih sadov, so pa zato toliko močnejše v komolcih. Vse Moletovo življenje je bila služba lepoti in resnici, kot jo je videl. Postal je mednarodno priznan strokovnjak in veselil se je uspehov svojega ljubljenega sina Marijana, ki je na Poljskem in pozneje v Parizu postajal nova zvezda na polju orientalistike. Pa se je Marijan nenadoma zrušil in umrl in osiveli oče je moško sprejel zadnji udarec krute usode. "Iz gozdov, ki obdajajo Fort-Du-Plasne so se med pogrebom oglasile kukavice. Ku-ku, ku-ku se je glasilo iz vseh strani, ku-ku, ku-ku... Kakor, da me kliče Marijan, moj sin... In kakor v sanjah sem šepetaje odgovarjal: "Pridem, Marysju, pridem..." Težko je čitati te spomine velikega Slovenca, ne da bi se ti orosilo oko. In težko jih je čitati, ne da bi bil v srcu ponosen, da je slovenska mati rodila take sinove, ki so toliko pomenili v svetu in ostali istočasno tako preprosti in dobri ljudje. Naj prof. Mole, ki preživlja svoj večer na Ameriškem Zapadu, ve, da bo njegovo ime vedno blestelo v zgodovinskih knjigah in tudi v srcih vseh, ki so imeli srečo vsaj malo spoznati njegovo veliko delo in veliko srce!

* * *

Dr. Dragotin Cvetko, slovenski profesor glasbe in vodilni slovenski muzikolog, ki je bil l. 1967 tudi izvoljen za podpredsednika Mednarodne muzikološke zveze, nam je ljubeznivo poslal izvod svoje Zgodovine slovenske glasbe v francoščini (Histoire de la musique slovene) s prijateljskim posvetilom "za prijeten sprehod skozi stoletja slovenske glasbe". Dr. Cvetko je že ogromno napisal o slovenski glasbi, predavanja pa je imel po evropskih mestih, pa tudi v New Yorku, Indiji in na Japonskem. Njegova dela so bila objavljena v slovenščini, francoščini, italijanščini in nemščini, nekaj razprav pa je izšlo tudi v angleščini. Z izjemo poglavja o slovenski glasbi v knjigi "This Is Slovenia", knjige "From Carniola to Carnegie Hall" (ki jo jo dr. Cvetko ljubeznivo in ugodno ocenil), nedavno objavljene dr. Spendove disertacije "Organ Music in Slovenia", Petkovškove brošure "The Polka Scene", poglavje o slovenski pevski in glasbeni kulturi v knjigi o clevelandskih Slovencih in nekaj osamljenih člankov, tez in razprav, smo v angleščini še vse premalo predstavili slovensko glasbo. Kot povsod drugod je tudi tu dela in zbranega gradiva že ogromno, le časa in voljnih delavcev je premalo. Največ je brez dvoma storil na tem področju naš veliki in nadvse marljivi muzikolog prof. Cvetko, ki smo mu za njegovo veliko tudi ameriški Slovenci iz srca hvaležni.

TRIGLAVA KAČA — Umetnik je izdelal iz drevesa triglavo kačo "Gorinič", znano iz domačih pravljic, v parku na bregu reke Oke pri Aleksinu v ZSSR.

—o—

NOVI GROBOVI

(Nadaljevanje s 1. strani)

Irene Betz

V Womans bolnišnici je v 79. letu starosti umrla Irene Betz, roj. Mockaitis, 15500 Lake Shore Blvd., preje živeča na 1030 E. 74 St. Bila je vdova po leta 1939 umrlemu možu Boles Betzu, mati Ann Werner, Josepha (v Massachusetts), pok. Irene Jones, 4-krat stara mati in 8-krat prastara mati, rojena v Wilkes Barre, Pa., od koder je prišla v Cleveland leta 1941, zaposlena kot prodajalka pri Wm. Taylor Co. do svoje upokojitve leta 1959. Pogreb bo jutri ob 9.15 iz Zeletovega pogrebnega zavoda na 152. cesti v cerkev sv. Jeroma ob 10., nato na pokopališče Vernih duš. Kropljenje samo danes od 2-5 in od 7-9.

Coleman A. Taylor Jr.

Na posledicah poškodb, katere je dobil, ko je bil zadet od vlaka na železniški ranžirni postaji Great Lakes Steel Corp., kjer je bil zaposlen, je umrl Coleman A. Taylor Jr., star 31 let, živeč v Trentonu, Michigan, samski, rojen v Clevelandu, graduiranec Euclid High School in Bowling Green Univerze leta 1965, kjer je bil član Kappa Sigma Fraternity. Obiskoval je tudi Michigan State Univerzo, kjer je graduiral iz poslovnega upravništva. Bil je član National Management Association. Nekaj časa je učil v Euclidu. Bil je sin Colemana in Sadie, roj. Glinski, iz Euclida, brat Bruce in Rockwella, vnuk Frances Glinski in nečak. Pogreb bo danes ob 1. uri iz Zeletovega pogrebnega zavoda na 152. cesti v družinsko grobnico na Brooklyn Heights pokopališču.

Thomas Shipple

V 63. letu starosti je v četrtek ponoči umrl v Euclid General bolnici Thomas Shipple, 17917 Windward Avenue, rojen v Rusiji, od koder je prišel v Ameriko leta 1913, mož Elsie, rojene Susman, oče Mrs. Joseph (Nancy) Troha in pastorek Johna Samol, brat Jean Gerbec in Olge Toczek. Pogreb bo danes ob 11. iz Grdinovega pogrebnega zavoda na Whitehaven Memorial Gardens pokopališče.

Joseph F. Kish

V 70. letu starosti je preteklo soboto umrl v Hillcrest General bolnici Joseph F. Kish, 2352 Green Rd., rojen v Philipsburgu, Pa., od koder je prišel v Cleveland v zgodnji mladosti. Bil je mož Anne, roj. Kovatch (Kovač), oče Diane Sienko v Nuernbergu, Nemčija in Bernice Reisinger, stari oče Anne Sienko, brat Alex (Ollie) Kish, Ann Slattery in Ben Kish. Pogreb bo v sredo ob 8.45 iz Grdinovega pogrebnega zavoda na Lake Shore Blvd. s pogrebno mašo v cerkvi Marije Magdalene ob 9.30, nato na pokopališče Kalvarija.

Antonija Chervan

V četrtek popoldne je v 72. letu starosti umrla v Euclid General bolnici Antonija Chervan, rojena Muhic, 15909 Holmes Avenue, rodom iz Bele cerkve na Dolenjskem, od koder je prišla v Ameriko leta 1913. Zapušča moža Josepha, sina Josepha E., hčerko Virginijo Mlack, 6 vnukov in dva pravnuka. Bila je sestra pokojnih Antona Muhic, Louise Riffel in Franka Muhic, vsi iz Jolieta, članica Društva sv. Helene št. 193 KSKJ, Collinwoodske Slovenke št. 22 ADZ, Podružnice št. 10 SŽZ, Kluba slovenskih upokojencev na Holmes Avenue, Tretjega reda sv. Frančiška, Oltarnega društva in Marijine legije fare Marije Vnebovzete. Pogreb je danes iz Grdinovega pogrebnega zavoda na Lake Shore Blvd. v cerkev Marije Vnebovzete ob 9. uri, nato na pokopališče Vernih duš.

Valentine J. Petac

V 56. letu starosti je v petek zjutraj umrl v Richmond Hts. splošni bolnici Valentine J. Petac, 26505 White Rd. Richmond Heights, rojen v Clevelandu, vzgojen v collinwoodski okolici in graduiranec Collinwood višje šole, do leta 1952 zaposlen pri Cleveland Graphite Bronze Co., nato policaj pri Richmond Heights policiji, kjer je bil detektivski narednik. Bil je član Fraternal Order of Police. Zapušča ženo Rose, rojeno Makse, sinova Geralda in Anthony-ja, vnukinjo Dawn, sestri Helen Perushek in Lillian Strange v Beechgrove, Indiana. Bil je sin pokojnih Valentina in Helen. Pogreb je danes ob 9.15 iz Zeletovega pogrebnega zavoda na 458 E. 152 St. v cerkev sv. Felicite ob 10., nato na pokopališče Vernih duš.

Prijatel's Pharmacy
IZDAJAMO TUDI ZDRAVILA ZA RAČUN POMOČI DRŽAVE OHIO ZA OSTARELE
AID FOR AGED PRESCRIPTIONS
St. Clair Ave. & E. 68 St. 361-4212

MALI OGLASI

EUCLID
Beverly Hills, NOVA na pol ranč hiša naprodaj z rekreacijsko sobo, klet, THERMOPANE okna. Fino delana.

EUCLID
bungalow s štirimi spalnicami, rekreacijska soba, 2½ garaža. V prvovrstnem stanju, v Sv. Viljema okolici.

EUCLID
zidana hiša za dve družini, tri spalnice spodaj, dve spalnice zgoraj, rekreacijska soba, dvojna garaža. V lepi okolici.

EUCLID
Russell razvoj, blizu E. 250 St. Ranči, splits in Colonials. z aluminijam obite ali zidane. Samo še nekaj imamo.

UPSON REALTY
odprto od 9. do 9. ure
499 E. 260 St. 731-1070
(13)

Privatni kupec
Kupim od privatnega prodajalca hišo, z 3 spalnicami, veliko kuhinjo, stanovanjsko sobo, v E. 185 okolici. sprejmem hipoteko. Nič provizije. Kličite Frank Kosmerl 531-7038.
—(9)

For rent
3 Room Suite — Heat and hot water. — 15436 Lake Shore Blvd. Side door down 4 to 7. $85.00.
—(10)

V najem
V Euclidu se odda 5 sob spodaj, vse s preprogami. Nova zidana hiša z garažo. Blizu sv. Kristine. Kličite zvečer 731-5409
(18)

Help Wanted Male

Help — Male
Machine shop laborer, steady work. Company paid benefits. Interviews 8 to 11 a.m.

CHALMERS MACHINE PRODUCTS CO.
1140 E. 134 St.
(12)

PUNCH PRESS OPERATORS and GRINDERS
SHEET METAL MECHANICS
to work on sheet metal fabrications and electrical cabinets Steady work. Company paid benefits. Interviewing 8 AM to 11 AM.
FORMWELD PRODUCTS CO.
1530 Coit Ave.
go south on E. 152 St. to end of St.
(x)

JANITOR WANTED
Janitor needed at St. Mary's Church. Anyone interested call 761-7740. Living quarters available.
(x)

Help Wanted — Female

General Office Work
Typing, knowledge of Slovenian. Short hours. Call 431-0628

Johan Bojer:

IZSELJENCI

Zdaj pa Elza izvleče neki ovoj in ga odvije. Prikaže se bel prt z rdečimi vezenimi figurami, neka skupina je, bržkone zadnja večerja. Morten sicer ne more presoditi, kako je napravljeno, ampak ozre se k njej: "Ali je to oltarni prt?"

"Če misliš, da je dovolj dober," pravi ona v zadregi. "Ana in jaz sva ga skupaj delali."

"Ne, ne, saj ti si napravila, kar je najvažnejšega," pravi Ana.

"Ti pa si vse uvezla."

"Ampak ti si narisala figure."

Potem jima Morten obema stisne roko in se jima zahvali. In čez nekaj časa odideta.

Izročiti ta dar za cerkev je bil pač dogodek v njunem vsakdanjem delu v ilovnatih kočah. Zato sta se tudi praznično oblekli. Morten dela dalje in premišljuje, kako imajo žene neko čudovito lastnost, da ustvarjajo okrog sebe praznično razpoloženje.

Ko pa je stopil proti večeru iz cerkve, da bi šel domov, je stal tam neki okrogel plavolas mlad fant in čakal nanj. Morten se je nenadoma ustavil. "Kaj?"

"Dober dan!" je rekel fant in mu ponudil roko.

Bil je njegov brat. Bil je Simen. Dve leti je prosjačičl v pismih, naj mu pošlje vozno karto. Morten mu ni hotel ugoditi. Zdaj pa je stal pred njim.

XII

Šla sta z Mortenom domov. Ko sta stopila v kočo, je Simen obstal in se ozrl po siromašnem prostoru. Ribiška koča! On pa je mislil, da je brat milijonar.

"Ampak ne!" mu je ušlo.

"Da, sedi. Pa kako za božjo voljo si prišel sem?"

"Deset do dvanajst iz domačega okroja nas je prišlo. Polovica jih je ostala v mestu, ostali pa so se naselili tukaj v preriji."

"Spet deset do dvanajst iz našega okraja. Prav res, saj bodo kmalu vsi mladi ljudje odšli po svetu."

"Da, kaj naj pa počnejo?"

"In z domačo zemljo? Koliko ste je izkrčili na Kvidalu?"

Tedaj je oni spačil ustnice v nasmeh. "Koliko si je pa ti izkrčil, ko si bil doma. Zato je treba denarja, si rekel, prav tako pravimo mi. Zato je treba denarja.

Morten je preslišal opazko. "Da, da, nisem mogel toliko pošiljati domov. Nekega dne pa se bo že uredio. Videl boš, da ni tako lahko. Nedavno so našo zemljo tukaj vknjižili, potem smo kupili kos zemlje na preemption. Dobro smo kupili, a kljub temu je stalo denarja, nekoliko stotakov. In ali vidiš hiše? Še zmeraj imamo samo vole za vprego. Zdaj pa potrebujem nekaj tisočakov za lesene hiše, sicer vseh dvanajst sto maalov ni vredno pipe tobaka."

Simen sedi in se smehlja. Namenil se je bil povedati bratu resnico in vprašati ga, zakaj ni pošiljal več denarja domov, ampak zdaj tega ne more. Saj brat tako siromašno živi kakor noben berač v stari domovini. In vendar vabi mladino, naj pride sem.

"Kako živi mati?" vpraša Morten.

"Kakor po navadi. Pozdraviti te moram od vseh."

Pri besedi pozdraviti se je Morten okrenil, da skrije svoje ginjenost. Začutil je, da ga je življenje tukaj ujelo, da se je zmeraj bolj oddaljeval od matere in doma. Pričel je pripravljati večerjo, Simen pa je odprl torbo in vzel iz nje različne stvari. Zdaj je postavil zavoj pred brata.

"Kaj je to?" Morten je odmotal ovoj. Prikazal se je pisan prt, rdeč in moder in bel. Obstal je in gledal.

"Ta prt je stkala mati za... no, mislila je, če... če se boš kdaj poročil."

Hm. Morten se je moral znova okreniti.

Še nekaj se je prikazalo — naramnice, ki sta jih sestri spletli zanj. In par rokavic brez prstov, z vezeninami na njih. O dom, o dom! Ves Kvidal je v tem trenotku oživel pred Mortenom, ljudje in poslopja in živali, celo brusni kamen za skednjem.

Razpletel se je pogovor med njima dolgo v noč. Morten je izpraševal in izpraševal. Brž sta se pogodila, da bo ostal Simen eno leto tukaj za plačo. Morten ni mogel več vsega sam zmagati in dninarja je bilo težko dobiti.

Drugega dne je Morten stal spet v cerkvi in mizaril, ko prideta Anton Noreng in Per Foll in prineseta velik zaboj. Kaj naj zdaj to pomeni?

"Ali misliš, da se to lahko porabi?" vpraša Anton, ko sta postavila zaboj na tla.

Morten vidi, da je prižnica, osmerokotna, z izrezljanimi figurami v treh poljih. Ena predstavlja pač Mojzesa s tablami, druga Abrahama, ki hoče darovati Izaka, tretja tesarjevega sina pred Pilatom. Ni težko videti, da so izrezljane z navadnim nožem, a Morten ne mara jemati poguma njemu, ki jih je napravil.

"Za božjo voljo, kateri mojster pa je to napravil?" ju vpraša.

"Tukajle stoji!" odgovori Per in pokaže zmagoslavno na Antona.

"Ampak... ampak za to si pač potreboval veliko časa? In pri tebi nismo ničesar videli."

"Mene pač nihče ne obišče," pravi Anton in se nasmehne.

Morten ga je naglo pogledal. Bilo je res. Čudno, kadar dobi človek pečat malopridneža, nič ne pomaga, naj minejo leta in naj se še toliko izpremeni. Pozabili so, da bi ga obiskali. Zares. Vendar v zadnjem času je lepo napredoval, ima sam svojo kočo, vole in krave, in gospodari, kakor pač zna. In to svoje umetno delo je znal zamolčati. Morebiti je zares odrastel s tem, da se je prisilil k molčanju celo leto dni.

"Pravi možakar si," pravi Morten in mu seže v roko.

Zdaj se približuje dan posvetitve in ljudje hodijo od koče do koče in ne govorijo o ničemer drugem.

Ko Morten in Per nekega dne stojita in se pogovarjata, se pripelje voz s konjsko vprego pred vrata in v hišo stopi rdečebradi Irec v praznični obleki. Odkrije se in nagovori Mortena v angleščini. Napravi cel govor.

V blag spomin

OB SEDMI OBLETNICI ODKAR JE V GOSPODU PREMINULA NAŠA LJUBLJENA SOPROGA IN MAMA

Ana Kamin

Izdihnila je svojo plemenito dušo dne 14. januarja 1967.

Gospod daruj ji mir,
naj večna luč ji sveti;
ker si dobrote vir,
uživa raj naj sveti.

Žalujoči:
soprog FRANC,
hčere ANICA — sestra
MARIJA BERNARDKA
karmeličanka,
MARIJA, poročena KOŠIR
in JOSIPINA, poročena Manfreda,
sin IVAN
Cleveland, O. 14. januarja 1974.

NAROČITE SI

DNEVNIK

AMERIŠKO DOMOVINO

NAJVEČJI

SLOVENSKI

DNEVNIK

NAROČAJTE

TISKOVINE PRI

AMERIŠKI DOMOVINI

THIS SPACE CONTRIBUTED AS A PUBLIC SERVICE BY THE PUBLISHER

PRIJATELJICI — Mlada gorila, prva rojena v živalskem vrtu v San Djegu v Kaliforniji, objema svojo skrbnico A. Mehner.

Naznanilo društvenim tajnikom

Veliko posameznih društev ima v našem listu seznam svojih uradnikov, čas in kraj sej. Te sezname priobčujemo po enkrat na mesec skozi vse leto proti plačilu $15.

Društvom, ki imajo mesečni oglas v tem seznamu, objavljamo brezplačno tudi vabila za seje, pobiranje asesmenta in druge kratke vesti. Dobijo torej za $15.00 dosti koristnega.

Vsem društvom priporočamo, da na letnih sejah odobre letni oglas v imeniku društev Ameriške Domovine in si s tem zagotove tudi priložnost za brezplačno objavo društvenih vesti in novic.

ENERGY WISE

Encourage the building of better public transportation in your community.

Don't be a Born Loser!

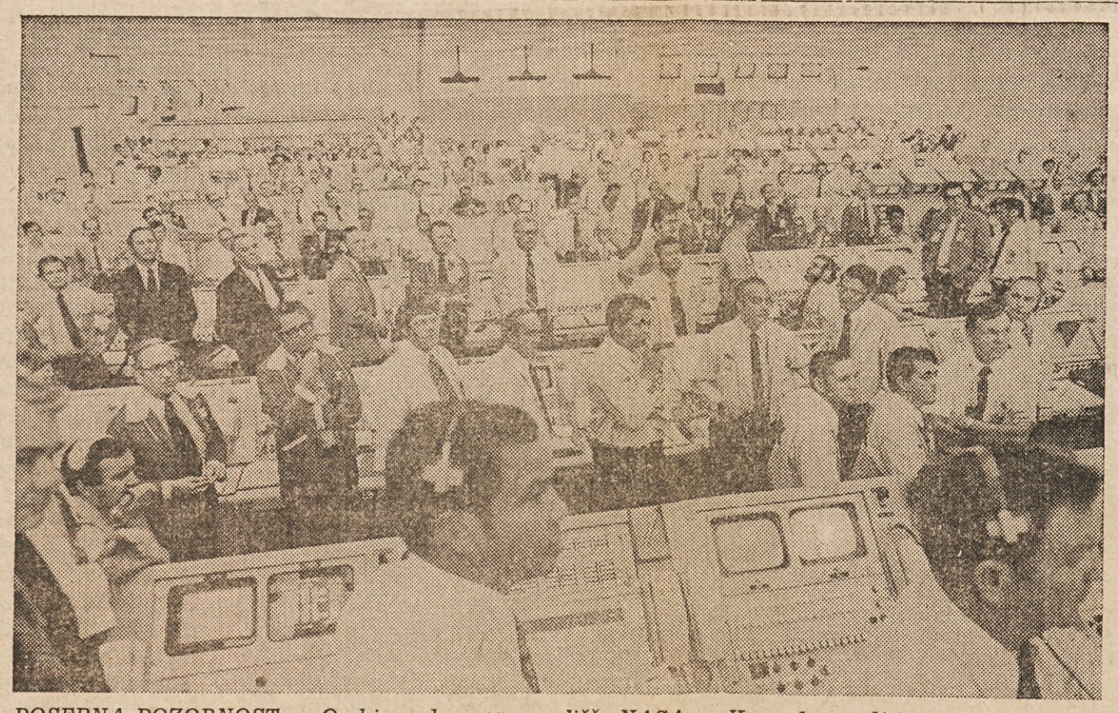

POSEBNA POZORNOST — Osobje nadzornega središča NASA na Kennedy vesoljskem središču v Floridi posluša stoje zadnje poročilo o položaju in delu v vesoljskem laboratoriju, ki kroži okoli Zemlje s svojo tretjo posadko že poldrugi mesec.

ŽENINI IN NEVESTE!

NAŠA SLOVENSKA UNIJSKA TISKARNA VAM TISKA KRASNA POROČNA VABILA PO JAKO ZMERNI CENI

PRIDITE K NAM IN SI IZBERITE VZOREC PAPIRJA IN ČRK

Ameriška Domovina

6117 St. Clair Avenue 431-0628