Tednik

Glasilo Socialistične zveze delovnega ljudstva za Podravje

»Tednik« izhaja pod tem imenom od 24. novembra 1961 dalje po sklepu občinskih odborov SZDL Ptuj in Ormož. — Izdaja zavod »Ptujski tednik« Ptuj. Odgovorni urednik: Anton Bauman. — Uredništvo in uprava: Ptuj, Heroja Lacka 2. — Tel. 156. Stevilka tekočega računa: NB 524-3-72. — Tiska Časopisno podjetje Mariborski tisk Maribor. — Rokopisov ne vračamo. — Celoletna naročnina 20 ND, za inozemstvo 40 ND; v prodaji izvod 0,50 ND (50 SD).

Št. 9 PTUJ, 3. marca 1967 Cena: 0,50 ND (50 SD) Letnik XX

Zbora občinske skupščine Ptuj sprejela več odlokov in sklepov

Zanimiva mnenja občinskih odbornikov

Potreben skupen nastop predstavnikov občin z območja bivšega okraja Maribor

Zasedanje obeh zborov občinske skupščine Ptuj, 28. februarja 1967, je dalo skupščinski upravi, gospodarskim organizacijam, zavodom in ustanovam ter občanom več novih potrjenih odlokov in sklepov, ki predstavljajo rešitev več politično-upravnih, upravnopravnih in imovinskopravnih vprašanj.

Mnenja, ki so jih povedali tudi ob tej priložnosti odborniki iz različnih predelov občine, potrjujejo, da dajejo občani vsak lokalni, pa tudi občinski, celo republiški in zvezni problem - pojav, težave in nepravilnosti na znanje svojim odbornikom. Skupščina je tako seznanjena z vsemi problemi na svojem območju, tudi s tistimi, ki presegajo njene pristojnosti in možnosti. Z njimi so seznanjeni tudi republiški poslanci, ki jih lahko prenašajo še na republiško skupščino. Ta mora biti seznanjena s posebnostmi vseh predelov SRS in tudi ptujske občine kot pomembnega dela območja bivšega mariborskega okraja. Predstavniki občin slovenske Štajerske bi morali poznati in razumeti celotno območje in bi ga tudi morali pravilno zagovarjati pred slovensko skupščino v perečih problemih, ko si posamezne občine same ne morejo pomagati.

Osnutek oziroma predlog odloka o spremembah in dopolnitvah odloka o prispevkih in davkih občanov v občini Ptuj vsebuje več določil, ki so sprožili vrsto mnenj odbornikov s podeželja. Ti smatrajo, da smo z davčnimi obveznostmi kmetovalcev vedno bolj reševali druga področja dejavnosti v občini, nismo pa z njimi spodbujali kmetovalcev k večji proizvodnji ob večji mehanizaciji kmetijstva, niti nismo z njimi pomagali v pričakovani meri izboljševati komunalnih razmer na podeželju, kjer je še vedno odprto vprašanje ureditve cest, mostov, jarkov, razsvetljave, adaptiranja stanovanj in gospodarskih poslopij itd. Vsaka razprava o davčni politiki v občini močno razgiba vse odbornike s podeželja, ki menijo, da skupščina premalo upošteva njihove pripombe in predloge in da se kljub njihovi aktivnosti v skupščini na njihovem območju premalo spremeni.

Razveseljivo je, da je imela skupščina za to sejo več pismenih pripomb odbornikov k materialu za dnevni red in teh bo v bodoče še več, ker že zahtevajo občani na zborih od odbornikov in svetov krajevnih skupnosti pismene odgovore od forumov, na katere se obračajo.

Po mnenju odbornikov s Ptujskega in Dravskega polja, iz Haloz in Slovenskih goric, pa tudi iz samega Ptuja, se vidi, da ima vsak predel občine svoje posebnosti. Odborniki iz Slovenskih goric še kmalu ne bodo izčrpali vse tematike v zvezi s Pesniško dolino in z regulacijo Pesnice ter njenih pritokov. Sedaj so urgirali graditev 7 mostov in kritizirali prepočasno pripravljanje podjetja Konstruktor na zgraditev teh mostov, ki bi morali biti že lansko leto gotovi. S tokratnim odgovorom pred skupščino niso bili zadovoljni. Za 7 mostov podjetje Konstruktor ne bo potrebovalo okrog 600 m³ hrastovine ali borovine.

Odborniki iz Gorišnice menijo, da je za njihovo območje vprašanje škode zaradi poplav zelo važno in da morajo prizadeti občutiti, da se njihova škoda upošteva pri odškodnini in pri znižanju davčnih obveznosti. Gajevci imajo eno tretjino svoje zemlje v poplavnem območju. Ponekod je mogoče plačati davčne obveznosti s pridelanim žganjem, drugod pa je to težko poravnati ob doseženem pridelku s polja in iz prirastka živinoreje in to sta glavna vira dohodkov večine kmetov s tega predela.

Markovci se bavijo s problemom broda čez Dravo, saj imajo Nova vas, Markovci in Zabovci okrog 600 ha travniških in gozdnih površin v Sturmovcu. Na skupščini jim je bilo pojasnjeno, da so težave neizogibne, ker se krajevna skupnost Markovci loteva problema po svoje, skupščina pa ji pomaga po drugačnih možnostih. Kljub sporazumevanju so ostali brez broda.

Odborniki z Dravskega polja menijo, da bi morali biti davčni zavezanci pred izterjavo akontacije za prvo četrtletje obveščeni, zakaj dosega ta akontacija 30 % letošnje obveznosti in zakaj bo druga le 20 %.

Odborniki iz Haloz menijo, da ni pravilno predpisovati prispevka za zdravstveno zavarovanje ljudem, ki nimajo nobenega dohodka ali ki imajo socialno pomoč za preživljanje, to pa bi jim sedaj zopet pobrali s prispevkom za zdravstveno zavarovanje. Po njihovem mnenju bi morale biti priznane davčne olajšave tudi izseljenskim družinam v enaki višini kot družinam borcev in njihovih vdov. Oboje je prizadelo okupatorjevo nasilje in zato tudi naj jim danes skupnost prizna enake pravice. Glede prispevka za sečnjo lesa bi moral biti ta pobran po sečnji, ne pa po odkazilu lesa. Vsaka ponovitev postopka za odobritev sečnje, tudi izostale ali zamujene, bi pomenila ponovne izdatke.

Nekatera mnenja odbornikov z vseh območij občine glede na razne probleme so bila bolj splošna kot konkretna. Na vsa so odgovorili: predsednica skupščine Lojzka Stropnikova in načelnika oddelkov skupščinske uprave Frido Klančnik in Miha Kolarič. Po tolmačenju vseh je bilo mogoče razumeti, da si sveti, komisije in zbora ter uprava skupščine prizadevajo storiti vse, kar se da ob danih možnostih na predloge odborникov in krajevnih skupnosti, pa tudi podjetij, zavodov in ustanov. Pri vsem reševanju problemov v ptujski občini pa se le čuti, da so potrebe občine Ptuj mnogo večje, kot so njene finančne zmogljivosti, žal pa tega ne upoštevajo v republiški skupščini, kjer drugače gledajo na srednje kot na obrobne občine. Skupno nastopanje poslancev iz teh občin lahko pred republiško skupščino več zaleže kot vsaka občina zase, ker ne gre samo za občino Ptuj in njene zgodovinske obveznosti, temveč za predele, ki so vedno zaostajali in se tudi sedaj ne morejo izkopati iz zaostalosti.

V. J.

NALOGE V MEDNARODNEM LETU TURIZMA

Generalna skupščina Organizacije združenih narodov je na svojem 21. zasedanju na pobudo mnogih držav, med njimi tudi Jugoslavije sklenila, da razglasi leto 1967 za — leto mednarodnega turizma.

V zvezi s tem je Skupščina SR Slovenije prejšnji teden (22. II. Gospodarski zbor in 24. II. Republiški zbor sprejela posebne sklepe o nalogah v mednarodnem letu turizma.

Sklepi med drugim poudarjajo:

— naj se vse prebivalstvo Slovenije aktivno vključi v prizadevanje za uspeh mednarodnega leta turizma;

— gospodarske organizacije vseh panog in poslovne banke naj takoj pričnó realizirati vlaganja in izboljšave za povečanje obsega in kvalitete turističnih storitev;

— občinske skupščine naj dajejo pobudo in spremljajo delo gospodarskih in družbenih organizacij, da bi na osnovi sprejetih programov hitro aktivirali čim več turističnih zmogljivosti. Poskrbijo naj, da bodo čim bolje urejena vsa vsa tista vprašanja, od katerih je odvisen nemoten turistični promet (ceste, njihova opremljenost, delovni čas v trgovini, gostinstvu, servisih in podobno);

— kulturne, telesno vzgojne, športne in druge organizacije naj v svojih delovnih programih upoštevajo značaj mednarodnega leta turizma;

— družbene organizacije, tisk, radio in televizija naj izčrpno obveščajo javnost o mednarodnem in gospodarskem pomenu mednarodnega leta turizma ter spodbujajo k vsesplošni akciji prebivalstva in vseh drugih dejavnikov;

— Skupščina SR Slovenije bo vsestransko podprla napore vseh dejavnikov ki sodelujejo v pospeševanju turistične dejavnosti. Izvršni svet pa bo za koordiniranje dela vseh ustanovil posebno delovno telo.

Zakon o proračunu SR Slovenije za leto 1967

Republiši in oragnizacijsko-politični zbor Skupščine SR Slovenije sta 23. februarja t. l. sprejela zakon o proračunu Socialistične republike Slovenije za leto 1967.

Sredstva republiškega proračuna (brez dopolnilnih sredstev občinam) znašajo 466,1 milijona N din, kar pomeni 11,6 % več kot lani. V tem povečanju republiškega proračuna so zajeta tudi namenska dopolnilna srestva za kritje obveznosti, ki jih letos federacija prenaša na republiko (finaciranje službe državne varnosti in mejne službe). Razpoložljiva sredstva republiškega proračuna za razporeditev na posamezne koristnike in financiranje vseh drugih nalog republike pa znašajo 416,7 milijonov N din ali 5,2 % več kakor v letu 1966. Poleg poravnave obveznosti republike iz minulih let ter dolgov poslovnim bankam in delovnim organizacijam bo republika svoja sredstva usmerila zlasti v šolstvo, kulturne dejavnosti in znanstveno-raziskovalno delo. Uredila bo pereče probleme osebnih dohodkov in materialnih izdatkov milice, sodišč in javnih tožilstev.

MOST ČEZ DRAVO V ORMOŽU ŽE GRADIJO

Ormožani, predvsem pa Hrvati onstran Drave, si hodijo ogledovat pričeto gradnjo ormoškega mostu prek Drave. Ne morejo verjeti, da je uspelo končno dobiti denar za most. Vsi, ki se še morajo voziti z brodom prek Drave, komaj čakajo, da bodo lahko varno in hitro prekoračili Dravo po betonskem mostu na poti v službo, v šolo ali trgovino v Ormož. Tudi ormoška podjetja, ki so utrpela veliko gospodarsko škodo, ko je prenehal promet s Hrvatsko, se veselijo pričete gradnje.

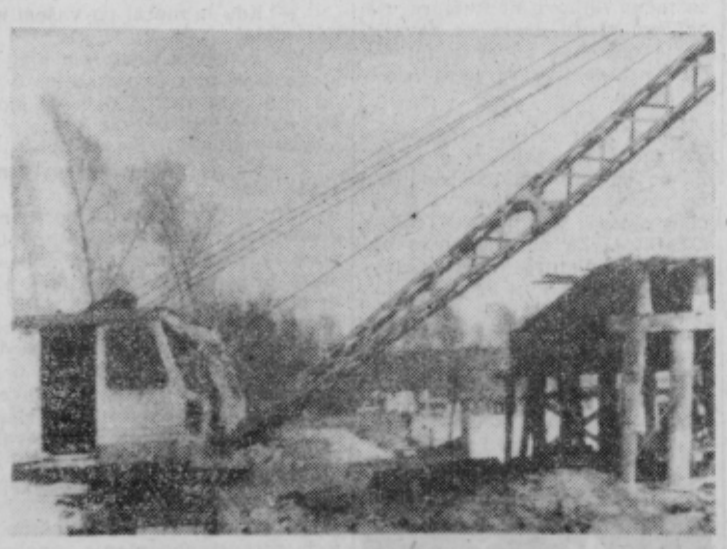

Težka mehanizacija na delovišču v Ormožu

Prvi stroji »Tehnogradenj« iz Maribora, ki so prevzele gradnjo, že delajo in pripravljajo teren na obrežju. Delavci že vlečejo potrebne kable prek Drave in pripravljajo vse potrebno za miniranje podpornikov starega mostu, ki so ostali od pogorelega mostu po miniranju in jih bo treba podreti.

Delavci menijo, da bo gradnja odvisna od vodostaja Drave. Upajmo, da jim ne bo nagajala.

ZR

Resolucija o izvajanju gospodarske politike v letu 1967

Skupščina Socialistične republike Slovenije je prejšnji teden (Republiški zbor 23. II. in Gospodarski zbor 22. II.) sprejela resolucijo o izvajanju gospodarske politike v letu 1967.

Resolucija pravi, da je mogoče pričakovati, da se bo družbeni proizvod v letu 1967 povečal za 6-7 %. Tak porast družbenega proizvoda bo mogoče doseči glede na omejene možnosti domačega tržišča le, če bo izvoz narašča znatno hitreje kot proizvodnja ter če bo ustvarjen predvsem s povečanjem produktivnosti dela. Odločilnega pomena v letošnjem letu bodo prizadevanja za večjo stabilnost, usklajevanje celotne potrošnje z razpoložljivimi sredstvi, zagotovitev finančne in materialne rezerve v gospodarstvu družbenih službah in družbenopolitičnih skupnostih. Resolucija navaja konkretne naloge in ukrepe, ki naj bi jih v republiki izvajali letos na posameznih področjih.

Predsednik Tito na Brdu

Ljubljana 2. marca: predsednik Tito je dopotoval danes dopoldne nekaj po deveti uri z modrim vlakom na kranjsko železniško postajo in se odpeljal na Brdo pri Kranju.

m. k.

OBČINSKA KONFERENCA ZKS PTUJ BO V PONEDELJEK, 6. MARCA 1967

V ponedeljek, 6. marca letos, bo v Narodnem domu v Ptuju z začetkom ob 8.30, sedma redna občinska konferenca ZKS Ptuj.

Na dnevnem redu je izvolitev konferenčnih organov, sprejem poslovnika konference, referat o nalogah ZK, poročilo verifikacijske komisije, razprava o referatu in poročilih, razrešnica dosedanjega komiteja, poročilo kandidacijske komisije in volitve novega komiteja.

Gradivo za konferenco je bilo vabljenim že poslano.

TE DNI PO SVETU

Po januarskem atentatu na ju goslovanska predstavništva v ZDA in Kanadi

Zločinske niti v Torontu

Jugoslovanska javnost je svoj čas z ogorčenjem sprejela vest, da so emigrantski zlikovci podtaknili dinamit v jugoslovanska konzularna in diplomatska predstavništva v ZDA in Kanadi. Ameriške oblasti so tedaj obljubile, da bodo zločince prijele in kaznovale. Slišati je bilo tudi precej tolažilnih izjav in opravičil, mnogi ugledni Američani pa so to dejanje javno obsodili.

Ni samo naključje, da so dobri ZDAj izjavili, da so oblastem pravzaprav že znani atentatorji. V mislih so imeli seveda številne ustaške in četniške organizacije, ki nemoteno delujejo in razvijajo svojo protijugoslovansko dejavnost. Policiji potemtakem ni bilo treba iskati storilcev zunaj tega več ali manj sklenjenega kroga.

Toda dolgo se ni nič zgodilo. V ameriškem tisku smo namesto tega zasledili članke, v katerih so skušali celotno dejanje nekako spraviti na tir »medsebojnih obračunavanj«, kot da bi diplomatska in konzularna predstavništva ne uživala po določbah mednarodnega prava posebne zaščite dežele, v kateri delujejo. Očitno je, da je določenim krogom všeč tako ravnanje emigrantov.

Vendar se je položaj v zadnjih dneh nekoliko spremenil. Po vesteh iz kanadskega glavnega mesta Toronta je tamkajšnja policija identificirala skrajno četniško organizacijo, ki je bila povezana z napadi na veleposlaništvo v Ottawi in na konzulat v Torontu. Ta skupina je namreč decembra ukradla dva zaboja dinamita iz trgovine v sosednjem Hamiltonu. Iz dinamita je naredila bombe, ki so jih pozneje podtaknili v Ottawi in Torontu.

Sedaj upravičeno pričakujemo, da bo tudi ameriški FBI lažje najti prave krivce. Pri tem naj omenimo, da lahko ameriško-kanadsko mejo prestopijo brez vsakršnih formalnosti, zato so lahko tudi isti zlikovci prepeljali bombe v ZDA in jih podtaknili v jugoslovanskih diplomatskih in konzularnih predstavništvih.

Omenimo naj, da pišejo četniki v svojih glasilih odkrito o napadih in omenjajo celo Dušana in Miloša Lazarevića kot vodji te skupine.

Ameriška FBI je tudi pojasnila svoj molk. Pravi namreč, da ne sme po svojih uveljavljenih pravilih dajati nobene vesti vse tja do konca preiskave in aretacije krivcev.

To pojasnilo smemo vzeti kot namig, da je preiskava že segla precej daleč. Drugo vprašanje pa je, kako bodo kanadske in ameriške oblasti pozneje, ko bodo postavile zlikovce na zatožno klop, z njimi ravnale.

Drugi dogodki

Nemško vprašanje še vedno sili v ospredje ne glede na to, da je nova koalicijska vlada krščanskih in socialnih demokratov napovedala preobrat v dosedanji razmeroma togi politiki prvih dveh povojnih nemških kabinetov. Nič čudnega ni, če je veljal tudi nedavni obisk poljskega zunanjega ministra Rapackega v Londonu nemškemu vprašanju.

Kot je znano, Poljska vztraja pri dosedanji nemško-poljski meji na Odri in Nisi, državniki v Bonnu pa še tudi naprej sodijo, da naj na to vprašanje odgovori šele mirovna pogodba z Nemčijo, ki je veliki zavezniki doslej še niso podpisali.

Britanska vlada se pravzaprav o tem vprašanju še ni povsem odločila. Na drugi strani so znane poljske pobude o razorožitvenem oziroma brezatomskem pasu v srednji Evropi, ki naj bi pomiril napeto ozračje prav na nemških mejah. Poljska vlada tudi sodi, da je bonska kampanja za sklenitev diplomatskih stikov z vzhodnoevropskimi deželami — z Romunijo se je to že dogodilo — naperjena proti Nemški demokratični republiki, ki naj bi jo s tem osamila. To pomeni, da v Bonnu ne bodo uspeli s svojim prizadevanjem, če ne bodo spremenili tudi svojega odnosa do nemške socialistične sosede. Zanimivo je, da kaže socialnodemokratski del v bonski vladi za to več razumevanja. Seveda so pri tem pomembna predvsem dejanja in ne izjave.

NEURJE NAD ZAHODNO EVROPO

Silni viharji, ki so divjali te dni ob zahodnoevropski obali in tudi na odprtem morju — ponekod je hitrost dosegla tudi okroq 140 kilometrov na uro — so terjali izredno veliko število žrtev. Tako je potonila sovjetska ribiška ladja Tukan. Doslej so našli 43 trupel od 79 članov posadke.

Vihar je ponekod ruval drevje, odnašal strehe in povzročal poplave.

NAPETOST V INDONEZIJI

Čeprav se je predsednik indonezijske vlade Suharto domenil s predsednikom Sukarnom, da bo do prihodnjih predsedniških volitev praktično prevzel od dosedanjega poglavarja države vse njegove pravice, se položaj v Indoneziji ni pomiril. Sedaj se tudi vojaške oblasti boje, da bi utegnili priti v indonezijsko glavno mesto številni pristaši predsednika Sukarna iz notranjosti dežele. Zato so Sukarnovim nasprotnikom razdelili orožje in jih tako spremenili v nekakšne vojaške pomožne odrede.

Ali naj to pomeni, da predsednik Sukarno v bistvu ne namerava odstopiti in da se je odrekel svojih pravic — odslej bo namreč samo še predsednik po imenu — samo zaradi pritiska desničarskih sil in po njih armade? Na to vprašanje je trenutno težko odgovoriti. Procesi proti tako imenovani skupini zarotnikov iz predlanskega oktobra so namreč pokazali, da je Sukarno sodeloval pri tem, četudi je doslej odklonil vsako izjavo o tem.

VENDAR ABSOLUTNA VEČINA

Indijske volitve so trajale ves prejšnji teden, vendar vseh glasov niso prešteli niti do danes. Toda že dosedanji znani rezultati kažejo, da si je kongresna stranka, največja stranka v deželi, zagotovila tudi v prihodnje popolno večino v kongresu. Kljub temu je občutno izgubila število glasov in tudi sedežev v skupščini. Doslej jih je imela 483 od skupnega števila 520, sedaj pa se je ta zares ogromna večina zmanjšala kar za 95 mest. Močno se je okrepila desnica (stranka svatantra se je povzpela od 23 sedežev na 41!). Tudi KP bo imela v novi skupščini 39 mest namesto dosedanjih 29.

Vodstvo kongresne stranke sedaj proučuje vzroke za tak izid volitev. Očitno je, da so na volitve vplivale predvsem gospodarske in socialne težave, trenja v sami kongresni stranki in nekateri ukrepi vlade, ki zadevajo pisana nacionalna vprašanja in vprašanja ver. Slišati je tudi glasove, da bi morala imeti stranka »močno osebnost«.

KLJUB ZNIŽANJU ŠE PREVISOKI DAVKI NA ORMOŠKEM OBMOČJU

Znižane stopnje prispevkov od kmetijske dejavnosti v vseh skupinah katastrskih občin. Davki po klasifikaciji, ne več po proizvodnih okoliših. Ali bo klasifikacija zemljišč odpravila neskladje pri plačevanju davkov? Ali bo dovolj sredstev za občinski proračun?

V Ormožu znižujejo prispevek iz osebnega dohodka od kmetijske dejavnosti, da bi se stopnje postopoma znižale in odpravile dosedanje razlike med prvo in tretjo skupino katastrskih občin, v cilju enotne stopnje za vso občino. Občinski prispevek in davek občanov je bil v lanskem letu razdeljen na tri proizvodne okoliše. Prispevke so plačevali od katastrskih dohodkov po stopnji: za prvi proizvodni okoliš 36 %, za drugi 28 % in za tretjega 19 %. Po novem predlogu naj bi znižali procent v vseh treh skupinah na 29, 22 in 15 %. Po mnenju sveta za družbeni plan in finance, bo usklajevanje trajalo nekaj let, ker naenkrat ni mogoče preiti na dve ali celo eno proporcionalno stopnjo zaradi prevelike razlike med stopnjami. Upajo, da bo tak prehod mogoče uveljaviti postopoma z novo klasifikacijo zemljišč, ki bo odpravila navedene razlike, katere so do sedaj bile upoštevane s proizvodnimi okoliši, ki pa so bili odpravljeni s temeljnim zakonom. S predlogom odloka so seznanili občane na zborih volivcev. V Ivanjkovcih, Tomažu in v drugih krajih so volivci zahtevali, da se naj tudi v tretji skupini katastrskih občin zniža prispevna stopnja za prispevek iz osebnega dohodka od kmetijske dejavnosti. Občinski davek se je sicer znižal od 19 na 15 %, ker pa se je povečal zvezni davek ravno za toliko, se ni nič izboljšalo. Svet za družbeni plan in finance je preučil te predloge in pripombe občanov. Na skupščini je predstavnik sveta izjavil, da ne bi bilo umestno znižati stopnje v sedanji tretji skupini katastrskih občin bolj kot je predvideno, ker obstaja bojazen, da bo ob prehodu na enotno stopnjo predvsem v tej skupini potrebno določeno zvišanje, ki bo prav gotovo negativno vplivalo na politiko obremenjevanja. To je izzvalo burno razpravo v skupščini. Odborniki so menili, da postopno izenačenje na enotno stopnjo ni mogoče zaradi raznolikih področij. To ne bo mogoče pred preklasifikacijo zemljišč. Zakaj se ravno v tretji skupini ne zniža davek, kjer se že pojavljajo socialni problemi in velika revščina v hribovitih predelih. Vpraševali so tudi, zakaj se je po znižanju občinskega, povišal zvezni davek. Naj se znižajo davki, ne pa da se sredstva samo prelivajo. Nasprotovali so vedno višjim obdavčitvam federacije, kar je v nasprotju z odmiranjem države. Zahtevali so, da se naj davki znižajo, da bodo ljudje še lahko živeli po teh hribovitih predelih, ne pa da zapuščajo kmetije in neobdelano zemljo, ter delajo stisko v mestih in na posredovalnici za delo. Obdavčitev se naj napravi po realni preklasifikaciji, ne pa po okoliših.

Odbornik s Tomaža je izjavil, da bo treba urediti katastrski izračun dohodkov, ki je bil napravljen v času, ko se je pridelalo še 100 vagonov kvalitetnega sadja, lani pa samo deset vagonov slabega. **Kmetje ne vedo za nobeno proizvodnjo, ali bo rentabilna ali ne, niti za pol leta naprej. V nobeno se ne morejo usmeriti, ker niti za 14 dni naprej ne vedo, po čem se bo plačevalo govedo, svinje... Obdavčitev v občini je mnogo višja kot v ostalih predelih Slovenije.**

Predstavnik OK ZK Ormož se je odločno zavzel, da svet nima pravice odbiti zahtevanih predlogov zborov volivcev. K tem zahtevam jih sili njihov ekonomski položaj. Samo z zmanjševanjem davkov, po njegovem mnenju, ne bodo rešili zadeve. Najprej bi morali ustvariti take ekonomske pogoje, da bi kmetje zmogli davke.

Predstavnik Kombinata je izjavil, da brez večjih sredstev ne morejo pomagati kmetom. V ta namen bi se morali lotiti večjih del, kot na primer melioracij... Te so vezane na velike stroške, za katere pa ni investicij. Ravno v tretji okoliš, kjer se že pojavljajo socialni problemi, bi morali vlagati največ in drugače pomagati, predvsem po tem, ko ni več govora o kaki industriji v Ormožu. Predvsem bi morali pričeti z načrtno obnovo sadovnjakov in vinogradov. Pri kmetu bo potrebno pustiti več denarja za proizvodnjo. Vse to pa ni mogoče tudi zaradi prehitre rasti materialnih stroškov, ki so se za enkrat povečali.

Predsednik skupščine Franc Novak je odgovoril odbornikom, da je celotna obremenitev bila izredno visoka. Zato so v lanskem letu pristopili k zmanjševanju davka. To jim ni uspelo v skupščini, ker jih je prehitela republika in zveza, ki je svoje davke zvišala. Velike dajatve so tudi za zdravstveno zavarovanje. Občina Ormož bo morala kriti tudi vse dajatve za lansko leto, drugače se ne bo mogel vpisati na višje šole v Mariboru noben Ormožan. Če bodo šli na klasifikacijo, bodo morali opustiti proizvodne okoliše. Sama klisifikacija, s katero so pričeli, po njegovem mnenju tudi ne bo popolnoma rešila problema obdavčitve. Nadalje je poudaril, da so obveznosti občine velike. Politiko davkov mora voditi tako, da bo lahko izvedla program. Davke bo zniževala le tam, kjer bo lahko. Po njegovem mnenju je obrt premalo obdavčena, saj jo v Ormož prijavljajo iz drugih krajev in republik. Razlike, ki so jih umetno ustvarili s proizvodnimi okoliši, bo težko odpraviti. Občina Ormož bi morala imeti štiri proizvodne okoliše. Pri njihovem uvajanju so opustili četrtega, samo da bi nabrali več davkov. **Kritiziral je tudi dejstvo, da je občina še prej, ko smo delali vsi za vse, plačevala visoke davke, s katerimi so si v drugih krajih, kamor so se stekali, ustvarili materialno bazo. Sedaj, ko se mora vsak postaviti na svoje noge, pa je ostal Ormož brez vsega.** Nepravilno se mu zdi, da je zvezna skupščina povišala davek brez širše razprave med občani.

Skupščina je po tej debati sprejela predlog, da se v tretji skupini zniža stopnja od 19 na 13 %, davek na samorodno trto pa se zniža od 20 na 10 din. Sprejeli so tudi predlog volivcev iz Loperšic o oprostitvi pri obnovi vinogradov od dosedanjih 20 na 10 arov.

ZR

V PRIDELOVANJU HIBRIDNE KORUZE JE MNOGO ODVISNO OD SORTE

Oddelek za poljedelstvo pri Inštitutu za kmetijstvo v Ljubljani je tekom daljših preizkušenj v pridelovanju hibridne koruze dognal, da je naši zemlji in vremenskim razmeram najbližje seme hibridne koruze A 390-trdinka, ki je sposobna preživeti vremenske težave konec aprila in v začetku maja, ko je več dni hladno in deževje, ko so slabi pogoji za rast koruze, ugodni pa za rast plevela. Pri nas jo lahko sejemo gosteje in je mogoče z njo doseči kljub temu, da ima manjše storže, večji pridelek kot z drugimi sortami. Sorto BC 360 hibridne koruze je vzgojil dipl. inž. Palaveršič pri inštitutu za kmetijstvo v Zagrebu. Ta je najboljša domača sorta, ki pa je manj rodna zobanka, prenese pa tudi poznejšo setev. Tema sortama bi morali dati prednost v tekmovanju za pridelovanje nad 6.000 kg/ha hibridne koruze. Težko bi dosegli tolikšen pridelek z domačim semenom koruze, ki v vsem zaostaja za sortami hibridne koruze.

Dipl. inž. Jože Šilc iz Inštituta za kmetijstvo v Ljubljani sodi med tiste kmetijske strokovnjake v pridelovanju hibridne koruze, ki dobro razumejo svoj posel, poleg tega pa so tudi sposobni na množico prenesti vse svoje izkušnje in dognanja glede setve izbrane sorte semena hibridne koruze, oranja, gnojenja, brananja in valjanja, škropljenja in drugih opravil, ki zagotavljajo rastlinam normalen razvoj, rast in tudi dobro rodnost.

Na zboru v Markovcih, 21. II. 1967, so ga vsi navzoči pozorno poslušali in so po zboru dejali, da so kmetovalcem potrebna taka predavanja, ki jih vzpodbudijo k dobremu delu, to pa jim potem tudi zagotovi uspeh.

Po ugotovitvah Kmetijskega inštituta v Ljubljani je mogoče doseči pri poznejših sortah na 1 ha 55.000 rastlin, pri ranejših sortah hibridne koruze pa tudi 60.000 do 65.000 rastlin.

Po vsem, kar so povedali kmetovalcem z območja obrata za zadružno kooperacijo pri Kmetijskem kombinatu Ptuj, zbranim 21. februarja 1967 v Markovcih strokovnjaki iz Ljubljane in Zagreba, bo moral vsak izmed kmetijskih tehnikov pri obratu za kooperacijo vedeti za vse podrobnosti v zvezi s pridelovanjem hibridne koruze. Le tako bodo lahko pomagali s strokovnimi nasveti kooperantom. Obrat sam pa bo moral poskrbeti, da jim bodo predavatelji vse tako nazorno raztolmačili, da bodo njihova navodila koristna. Nikakor ni mogoče, da bi se večkrat zbiral tako širok krog poslušalcev kot je bil ta v Markovcih in tudi, da bi si vsi vse tako zapomnili, da bi lahko delali brez strokovne službe obrata.

Obrat kooperacije je tudi obljubil, da bo sproti seznanjal kooperante o vsem potrebnem tudi v lokalnem tisku, da ne bo šel v izgubo dragoceni čas in da z delom ne bo zaostajal noben kooperant, ker bi to pomenilo tudi zaostajanje s pridelkom.

VJ.

Realen odnos zadruga: kooperant

Ne samo posredovanje reprodukcijskega materiala, temveč tudi organizacija proizvodnje. Sklenjena pogodba naj bo dogovor o proizvodnem odnosu. Vedno več individualnih proizvajalcev, ki ima pogoje, se odloča za specializacijo proizvodnje. Prvi uspehi se kažejo v reji živine, manj v rastlinski proizvodnji. V zasebnem kmetijstvu čim več del mehanizirati. Tudi v prihodnje glavna reja živine.

Pogovor s predstavnikom obrata za kooperacijo KZ v Ormožu, inž. MARTINOM HABJANIČEM:

— Včasih je zadruga sklepala pogodbe, da je zadostila planom. Ali bo sedaj drugače?

Sklenjena pogodba bo v bodoče dogovor o proizvodnem odnosu s kooperantom, ki bo morala biti tudi realizirana. V prejšnjem obdobju smo velikokrat sklepali pogodbe zato, da smo zadostili raznim določilom odlokov, za uveljavljanje premij itd. Zadruga je zainteresirana za čim večje vlaganje v tej proizvodnji, ker se ji to rentira. Tudi delo kmetijske strokovne službe v tej proizvodnji je povsem spremenjeno.

— Na katero proizvodnjo se boste usmerili? Kako bo s specializacijo proizvodnje?

Usmerili jo bomo na organizacijo blagovne proizvodnje na kmečkih gospodarstvih. Vedno več individualnih proizvajalcev, ki imajo ustrezne pogoje, se odloča za specializacijo proizvodnje (reja prašičev, govedi, brojlerjev). Prvi rezultati so zadovoljivi v reji živine, manj uspeha je v rastlinski proizvodnji. Kljub temu se na mnogih gospodarstvih preusmerjajo le na tri do štiri kulture, ki služijo kot krma za rejo živine. Intenzivne kulture omogočajo mnogim manjšim kmetijam tudi zaposlenost. V organizirani individualni proizvodnji dela v naši občini 8 kmetijskih tehnikov. Pri specializaciji te proizvodnje bomo morali posvetiti tudi več pozornosti ustrezni specializaciji kadrov, ki organizirajo in vodijo tako proizvodnjo. To je toliko važnejše, ker zadruga prevzema vedno večjo odgovornost in riziko v organizirani proizvodnji. Delo kmetijskih kadrov je torej vedno bolj usmerjeno na proizvajalce, ki imajo čvrstejše odnose z zadrugo in večjo blagovno proizvodnjo.

— Kako gledate na mehanizacijo zasebnih proizvajalcev? Ali ima možnosti v ormoški občini?

Tudi v zasebnem sektorju kmetijstva je nujno mehanizirati čim več delovnih operacij v proizvodnji. Individualni kmetijski proizvajalci še vse preveč del opravljajo ročno. Interes individualnih proizvajalcev za vlaganje v proizvodne kapacitete in opremo se je zadnji čas močno povečal. Ekonomske razmere glede na nivo proizvodnje pa še ne omogočajo večjega vlaganja. Pri proizvajalcih je zlasti velik interes za nabavo kmetijskih strojev in opreme. Problem pa nastaja v kreditiranju te nabave. Trenutni izhod je sicer samo v hranilnih vlogah, dočim banka za te namene trenutno kreditov ne odobrava. Zato bomo morali v prihodnje posvetiti veliko več pozornosti hranilno kreditni službi, za povečanje hranilnih vlog.

— Ali je sodelovanje individualnih proizvajalcev in upravljavcev zadruge zadovoljivo? Kakšno bo zadružno sodelovanje v bodoče?

Sodelovanje individualnih proizvajalcev pri upravljanju zadruge in povezovanje pri reševanju problemov v proizvodnji še ni zadovoljivo. Klasično zadružništvo vse bolj izgublja na prvotni vsebini. Če analiziramo zadružništvo nekaj let nazaj, vidimo, da se te vezi vse bolj rahljajo. To ni primer samo v naši občini. Zadruga klasičnega tipa očitno odmira. To predvsem iz razloga, ker je povezovanje — zadružništvo slonelo na bazi posredovanja repromateriala in odkupa kmetijskih proizvodov, manj pa v organiziranju proizvodnje. Nove razmere v blagovnem prometu in pri organiziranju blagovne proizvodnje pa zahtevajo popolnoma drugačno povezavo. Verjetno bo ta po interesnih sferah — sadjarji, vinogradniki, reji prašičev, govedi, brojlerjev, kjer se bodo reševala življenjska vprašanja proizvodnje in dohodka kmečkega gospodarstva in prav tako zadruge.

— Kaj predvideva plan za leto 1967?

Plan za leto 1967 predvideva porast za 42 %, kar bazira na osnovi načrtneje organizirane reje prašičev pri zasebnih proizvajalcih. Reja živine bo tudi v prihodnje glavni vir blagovne proizvodnje zasebnih gospodarstev.

Z. R.

KVALITETNO POHIŠTVO ZA ZAHTEVNE KUPCE

Med tovarnami, ki izdelujejo stanovanjsko opremo, se je pri kupcih iz Ptuja in okolice ter iz drugih krajev, ki kupujejo v »Opremi«, v trgovini »Merkurja« v Ptuju, najboljše uveljavila tovarna pohištva Nova Gorica. Njeni izdelki spalnic in dnevnih sob zelo ugajajo domačim pa tudi inozemskim kupcem. Ptuj zalaga ta tovarna z vedno novimi izdelki, ker jih jemlje toliko, kolikor je zmožno potrošniško območje v krajšem času odkupiti, ne pa preveč, ker se okus strank razmeroma hitro spreminja in nimata rada izdelkov v skladiščih niti tovarna niti trgovina.

Z izdelavo dnevnih sob in elementov za švedske kuhinje pa se tudi v Ptuju dobro uveljavlja tovarna »Marles«. Večina njenih izdelkov je trpežna, praktična in okusnih barv. Kupci so hitro spoznali vrline njihovih izdelkov, zato vedno radi povprašujejo po njih.

Vedno bolj znane pa postajajo potrošniški mreži tudi tovarne Dutovlje, »Brest« Cerknica, Idrija in Nova Gradiška. Trgovsko podjetje »Merkur« se je poslovno seznanilo s temi proizvajalci, ko je bilo še težko dobiti blago za izbiro. Te tovarne so obdržale v svoji poslovni evidenci med dobrimi kupci tudi Ptuj in zato Ptuj tudi stalno seznanjajo s svojimi najnovejšimi izdelki.

Ptuj je sploh na dobrem glasu glede preskrbe potrošnikov s stanovanjsko opremo, ker jo prodajata tudi podjetji »Izbira« in »Panonija«, ki imata v Ptuju vsaka svoj krog odjemalcev, poleg tega pa si stranke najraje ogledajo vsa skladišča in vse trgovine in iz najlepšega in najbolj praktičnega izberejo, kar jim najbolj ustreza.

VJ.

Sindikat v železniški delavnici najaktivnejši v občini

Pred kratkim je Občinski sindikalni svet Ptuj analiziral delo, vsebino in politično vlogo sindikalne podružnice JŽ — Podjetja za popravljanje voz Ptuj. Rezultati so pokazali, da je ta sindikalna podružnica ena izmed najaktivnejših podružnic v občini, z zelo pestro in zanimivo vsebino dela, njena stališča so učinkovita, rezultati njenega političnega delovanja pa se izražajo v uspehih delovne organizacije in dobrem počutju delavcev.

Na občnem zboru sindikalne podružnice je bila obračunana aktivnost v zadnjih dveh letih. Vsi delavci so člani sindikata. V zadnjih dveh letih se je članstvo sestalo na enajstih množičnih sestankih, odbor pa je imel šestindvajset sej. Na sestankih in sejah so bili na dnevnem redu najaktualnejši problemi delovne organizacije, razpravljali pa so tudi o problemih v občini.

Prehod na 42-urni delovni teden je bila ena najtežjih nalog, ki jo je kolektiv opravil z uspehom. Povečala se je produktivnosti dela in izboljšala njegova organizacija, kvaliteta raste, zmanjšujejo proizvodne stroške. Vse bolj se utrjuje delovna disciplina, zavest, odgovornost in medsebojno tovarištvo. Delo, ki ga je prej kolektiv opravil v osmih urah, ga danes opravi v sedmih. Tudi reformo je kolektiv pričakal pripravljen, še posebno sindikalna podružnica, ki je bila skupaj s samoupravnimi organi in strokovnimi kadri pobudnik za nove ukrepe. Zaostrilo se je vprašanje varstva na delovnem mestu, zdravstvenega varstva, zmanjšali so se izostanki z dela, povečala se je odgovornost vsakega posameznika pri uporabi materiala, čuvanje orodja, strojev in njihovo čim boljše izkoriščanje. Prihranki materiala in izkoriščenost delovnega časa in strojev je prispevala poleg produktivnosti tudi k višjemu osebnemu dohodku. Nastale pa so težave pri nabavi materiala, ki ga potrebujejo pri izdelavi vozov. Material se je vidno podražil, kupci vagonov pa tega niso priznali, kljub številnim urgencam jim še vse do danes Združeno železniško transportno podjetje Ljubljana ni odobrilo nove cene po reformi, kar ima posledice na osebnih dohodkih in skladih podjetja. Vse te težave pa niso zlomile volje, ampak je kolektiv z boljšo organizacijo dela in z modernizacijo uspel rešiti marsikateri problem.

Na področju samoupravljanja prihaja vse vidneje do izraza vloga proizvajalcev, konferenca samoupravljavcev pa je ugotovila, da so dosegli pomembne uspehe v samoupravnem sistemu. Konferenca samoupravljavcev je bila skrbno pripravljena, saj so s pomočjo ankete zbrali mnenja in predloge vseh članov kolektiva, konferenca sama pa je sprejela program za nadaljnji razvoj samoupravljanja v njihovem podjetju. V zadnjih letih je bilo mnogo razprav o nagrajevanju, člani kolektiva so dajali predloge, kar je doprineslo k temu, da je vsak član kolektiva nagrajen po uspehu svojega dejansko opravljenega dela. Vsto odgovornih nalog v podjetju je kolektiv opravil s prostovoljnim delom v prostem času, za kar je občni zbor sindikalne podružnice izrekel posebno priznanje.

Za sindikalno podružnico je značilno, da posveča veliko skrb kulturnemu življenju delavcev in oddihu. Ustanovitev lastnega pevskega zbora, ki je nastopal ob dnevu železničarjev v letu 1966, je pomemben uspeh. Člani kolektiva pa aktivno sodelujejo tudi v raznih društvih. Sindikalna podružnica ima svoje počitniške hišice v Rovinju, ki so dostopne vsem članom. Sindikalna podružnica je v letih 1965-66 organizirala letni oddih za zaslužne in socialno ter zdravstveno šibke člane, ki so bili na oddihu na račun njihove podružnice. Na občnem zboru pa so se zavzeli, da je potrebno povečati interes članov kolektiva za letni oddih na morju.

Občni zbor je sprejel program aktivnosti za naslednji dve leti. Za novega predsednika sindikalne podružnice je članstvo z večino glasov izvolilo VIKTORJA OZMECA. Za novega člana občinskega odbora sindikata delavcev industrije Ptuj je predlagan ALOJZ ŠEGULA. Za možnega kandidata za poslanca gospodarskega zbora republiške skupščine SRS v 64 volilni enoti pa je članstvo soglasno predlagalo ANTONA VALENTINA.

F. B.

Naročajte Tednik

MANJ NESREČ PRI DELU – VEČJA PRODUKTIVNOST

Zdravniški pregledi pred nastopom dela niso dovolj natančni. Zdravstvena služba mora analizirati bolniški stalež po posameznih podjetjih. Delovno mesto moramo prilagoditi človeku. Analize delovnega mesta morajo delovne organizacije bolj upoštevati.

Na Tednikova vprašanja odgovarja dr. ANTE MILETA, predsednik komisije za higiensko tehnično in zdravstveno varstvo pri OSS Ptuj.

— Kljub boljši tehnični opremi podjetij število nesreč pri delu še vedno raste. Kje so vzroki?

Skoraj 80 % nesreč pri delu povzroči osebni faktor, kamor spadajo: pomanjkanje poklicne sposobnosti, kršenje delovne discipline, telesne in duševne napake, utrujenost zaradi napornega prihoda na delo in zaradi nezadostnega počitka v prostem času, slab odnos do dela, medsebojni odnosi med delavci in nadrejenimi, velika zaskrbljenost zaradi družine. Delavci večkrat iz malomarnosti nočejo varno delati in nočejo uporabljati zaščitnih sredstev, ker brez teh lahko hitreje delajo in dosežejo večji učinek. Vse to skupnost drago plača, ker mora plačevati stroške za nesreče.

— Ali so zdravniški pregledi pred nastopom dela dovolj natančni?

Ti pregledi niso dovolj natančni in se v večini primerov ne nanašajo na določeno delovno mesto. Predvsem pri nas, kjer prihaja delovna sila s podeželja brez splošnih tehničnih izkušenj, bi morali biti boljši. Preden damo delavca na določeno delovno mesto, ga moramo testirati, če to delovno mesto ustreza njegovim duševnim in telesnim sposobnostim. Delavca je treba tudi točno uvesti v delo in pozneje kontrolirati, ali uporablja zaščitna sredstva ali ne.

— Kdo bi moral po vašem mnenju bolj vestno kontrolirati varnost dela?

To bi moral predvsem nižji in srednji strokovni kader, ki je v stalnem stiku s proizvajalci. Višji tehnični kader pa bi moral to od njih zahtevati. Vsi bi se morali zavedati, da je boj za manjše število nesreč, boj za večjo produktivnost. Pri vsaki nesreči bi morali analizirati njene vzroke.

— Kaj je naloga zdravstvene službe in kako mora organizirati svoje delo?

Zdravstvena služba mora analizirati bolniški stalež v podjetjih. Posebno skrb mora posvetiti mladim delavcem, ženam in pogostim obiskovalcem ordinacij. Diagnostika bolezni in nezmožnost za delo mora biti zgodaj ugotovljena, da se lahko čimprej začne zdraviti in ponovno usposobiti za delo. Kontrole naj bodo izvedene s čim manjšo izgubo časa zavarovancev.

— Ali se mora prilagoditi delovno mesto človeku, ali obratno?

Danes skušamo delovni proces, delovne naprave in delovno okolje vse bolj prilagoditi človeku. Na žalost službe medicine dela ni dovolj čutiti, čeprav opravlja važne naloge.

— Kaj bi morale upoštevati delovne organizacije pri zdravstvenem varstvu ljudi pri delu?

Upoštevati bi morale analizo delovnega mesta, ocene delovnega mesta z medicinskega kriterija, ali je zdravju škodljivo, neprimerno za mladoletnike, žene, primerno za invalide. Preučevati bi morali tudi zdravstveno stanje, analizirati fluktuacijo in bolniški stalež ter poškodbe pri delu, poklicne bolezni, invalidnost... Upoštevati bi morali tudi zdravniške preglede pred nastopom službe, ki naj bodo temeljiti, občasne preglede in sistematične preglede. Predvsem pa bi morali upoštevati ljudi z manjšo delovno sposobnostjo, in sicer mladino, žene, nosečnice, invalide in kronične bolnike.

Z. R.

Obširen program dela turističnega društva v Ptuju

Na Tednikova vprašanja odgovarja prof. Jože Maučec, predsednik turističnega društva.

Pred kratkim ste se udeležili zborovanja v Ljubljani, ki so ga sklicali turistična zveza, republiška skupščina in gospodarska zbornica. Kakšen je vaš dogovor za čim večji uspeh turističnega leta?

Zborovanja so se udeležili zastopniki občin, gostinskih podjetij in turističnih društev. Na zborovanju je bilo govora o mednarodnem letu turizma, na katerega se moramo temeljito pripraviti. Urediti moramo kraje in gostinstvo, ki mora v vsakem pogledu zadovoljiti turiste. Letos jih bo šlo skozi našo državo okrog 40 milijonov. Tudi turistična društva se morajo pripraviti za leto turizma in vse druge organizacije ter objekti, ki so povezani s turizmom.

— Ali ste že pričeli s pripravami v vašem društvu?

Že pred turistično sezono bomo skušali povečati število članov od 300 na 500. Razpošiljali bomo propagandni material, zlasti prospekte domačim in tujim turističnim agencijam, pisali propagandne članke v časopise in revije o kulturno zgodovinskih in prirodnih lepotah Ptuja in okolice. Spomladi bomo obiskali spomladanski velesejem v Gradcu in v Zagrebu.

— Kaj ima društvo še v programu?

Organizirali bomo predavanja o pomenu turizma in vključevali prebivalce v turistično propagando. Turistična predavanja bomo organizirali tudi na šolah, kjer bodo dijaki pisali domače in šolske naloge o turizmu. Najboljše naloge bodo objavljene v časopisih in v Turističnem vestniku. Ustanovili bomo še dve turistični društvi v Kidričevem in na Ptujski gori. Vsa turistična društva v občini (iz Ptuja, Polenšaka, Gomile, Kidričevega in Ptujske gore) se bodo povezala v občinsko turistično zvezo, ki bo v tem letu ustanovljena.

— Kaj bi morale storiti ptujske trgovine in gostinska podjetja?

Morala bi se aktivno vključiti v mednarodno leto turizma. Primerno bi morala urediti in izpopolniti izložbe in gostinske lokale.

— Katere naloge čakajo društvo v turistični sezoni?

Društvo bo organiziralo izlete po domovini in v inozemstvo. V začetku turistične sezone bo organiziralo turistični teden, v katerem bo bogat program lokalnih prireditev. Nastopale bodo folklorne skupine, izvedli bomo tekmovanje v urejevanju mesta, najlepših trgovin in gostišč, turistična predavanja. Organizirali bomo foto-razstavo, na kateri bodo razstavljeni najlepši turistični posnetki in umetniško razstavo slikarjev s slikami iz ptujskega območja. V turističnem tednu bo tudi občni zbor društva.

— Ali že kaj mislite na 1900-letnico Ptuja?

Že letos bo društvo organiziralo trgatev skupaj z Zavodom za folklorne skupine v vinorodnih Halozah s starimi vinogradniškimi običaji. Ta prireditev bi naj bila uvod v veliko trgatveno prireditev ob slavju 1900-letnice Ptuja.

Z. R.

Pisma uredništvu

ZATO TAKO

Cestarji na cestah

Dopisnik časopisa »VEČER« in dnevnika »DELO« F. Hovnik priobčuje razne članke o cestah od I. do III. reda, o stanju cest, oziroma kako bi naj organi, ki so odgovorni za ceste, upravljali oziroma upravljajo naše javne ceste.

Dopisniku — kritiku verjetno niso znane finančne možnosti za vzdrževanje in gradnjo cest, za katere bi potrebovali veliko več sredstev in to iz razloga, ker je na naših cestah vsak dan močnejši promet, za katerega pa obstoječe ceste niso bile grajene.

Promet na naših cestah se je v zadnjih 10 letih povečal od 50 ton na 15.000 ton v 24 urah. Cestarji kot osnovni vzdrževalci cest ne morejo uspešno opraviti svojega dela, ker 5 km cestnega odseka 1 cestar v tem prometu ne obvlada, več cestarjev pa ni mogoče zaposliti, ker ni na razpolago finančnih sredstev.

Pisec navaja med drugim tudi to, da morajo cestarji iz svojih odsekov na večja skupinska dela. Povedati moramo, da so to redki primeri, vendar zaradi takih del kot je na primer popravilo cestnih objektov ali sanacije manjšega obsega, ne moremo najemati občasne delovne sile, ker trajajo taka dela le po nekaj dni.

Okrog stanja in vzdrževanja cest je veliko vprašanj in je prav, če o njih pišemo v časopisih, vendar bi bilo potrebno, da bi se tisti, ki hoče pisati o cestah, oglasi pri organih, ki upravljajo s cestami, kjer bo lahko dobil potrebne informacije, ali pa če hoče in se čuti sposobnega, da napotke, kako strokovno boljše urejevati javne ceste.

Zato vabimo zgoraj omenjenega pisca člankov, ki ima verjetno dovolj časa, naj se za informacije obrača tja, kjer so na razpolago.

RS

Pojasnilo k pismu: gospodinje vprašujejo

V zvezi s pismom, ki smo ga objavili v prejšnji številki našega lista v tej rubriki pod naslovom Gospodinje vprašujejo, nam je posredovala sanitarna inšpekcija pri občinski skupščini Ptuj pojasnilo, da kontrolira kvaliteto živilskih proizvodov tržna in ne sanitarna inšpekcija.

Z reformo nova sistematizacija delovnih mest

Delno zmanjšan kolektiv SDK

V SDK in v banki pridobljene izkušnje povsod koristne

Služba družbenega knjigovodstva se je med prvimi znašla pred vprašanjem, kako ustvariti v bodoče z uslugami dohodek, da bi se lahko vzdržala pri celotnem številu zaposlenih in na prejšnji stopnji osebnih dohodkov kljub novim pogojem po reformi.

Ti so narekovali novo sistemizacijo delovnih mest, kvalitetno izvrševanje z zakonom odrejenih usług in pravilno delitev za osebne dohodke določenih sredstev.

Glede na rešitve, ki so sledile tem spremembam, je odgovoril na vprašanja uredništva direktor te službe Borut Carli naslednje:

Ali bo SDK obdržala tudi v nadalje plačilni promet in nadzorno funkcijo ali ne?

»Kot je razvidno iz osnutka zakona o službi družbenega knjigovodstva, bodo tej službi tudi v bodoče priznane pristojnosti in pravice, ki bodo potrebne za ugotovitev pravilnega izvajanja finančnih predpisov, vendar brez pravice poseganja na tista področja, ki jih bodo v duhu zakona samostojno urejali strokovni organi in organi samouprave.«

Kaj je narekovalo zmanjšanje števila zaposlenih za 14 članic in članov kolektiva?

»Nova sistemizacija delovnih mest je zahtevala, da smo morali izračunati vrednost usług, ki jih bomo opravljali po novem. Pri tem smo ugotovili, da bomo dosegli premalo dohodka, da bi krili izdatke za osebni dohodek za vsa sedanja delovna mesta. Po kriterijih glavne centrale za novo sistemizacijo delovnih mest pa smo ugotovili, da bomo morali nekaj delovnih mest ukiniti, zlasti tistih, katerih obseg dela se je že doslej občutno zmanjšal. Ob splošnem neugodnem in negotovem vzdušju, ki ga je ustvarila kritika prejšnjih pristojnosti in prakse SDK, smo se znašli v precepu, ali naj nekatera delovna mesta že sedaj ukinemo in omogočimo prizadetim, da si že sedaj pomagajo na primerna nova delovna mesta, ali pa nekaj časa počakamo in to storimo pozneje. Večina SDK je takoj postavila okvire za novo sistemizacijo delovnih mest in tako je prišlo tudi pri nas do odpovedi 14 zaposlenim na različno zahtevnih delovnih mestih.«

Kako pa ste jim pomagali do novih zaposlitev in kje ste našli prosta delovna mesta zanje?

»Vsem 14 prizadetim smo obljubili pomoč pri iskanju novih delovnih mest. Nikdo še ni bil razrešen. V tem času smo našli razumevanje v 10 raznih kolektivih, kjer so imeli še prosta delovna mesta ali pa so jih odprli glede na svoje potrebe in sposobnosti pri nas odpuščenih. Za štiri si še obetamo možnost zaposlitve, tako da bodo zopet vsi imeli delo.«

Ali so med prizadetimi samo zaposleni z manj zahtevnih delovnih mest, ali tudi z zahtevnejših?

»Različno. Ukinjenih je nekaj delovnih mest, ki so zahtevale tudi srednješolsko in višješolsko izobrazbo. Vsi so že dobili mesta drugod. Težje je najti mesta za tist , ki so prišli v SDK iz drugih poklicev.«

Kako pa bo v bodoče, če se še pojavi potreba po otvoritvi novih delovnih mest?

»V teh primerih bo vse odvisno od zahtevnosti delovnih mest. Glede na ta bomo morali sprejemati mlade, strokovno redno šolane kadre, ki čakajo na zaposlitev in bodo imeli za sprejem na nova mesta pogoje.«

In kakšno je sedaj vzdušje v kolektivu? Ali so zaposleni še sedaj malodušni v bojazni, da bi izgubili zaposlitev?

»Ravno glede na zakonski osnutek o SDK, na njene dolžnosti in pristojnosti, pa tudi glede na nadaljnji obstoj v okviru nove zožene sistemizacije, so sedaj pomirjeni in so se zopet zatopili v delo, da bodo tudi na nove naloge dobro pripravljeni.«

V. J.

Čestitke novim kadrom

Med nove fakultetno izobražene strokovnjake šteje Ptuj tudi dr. Petra Frasa iz Nove ceste 6, ki je končal nedavno študij na medicinski fakulteti v Ljubljani in je postal doktor medicine. Štipendirala ga je občinska skupščina Ptuj. Sedaj je na stažu na kliniki v Ljubljani.

Pred njim je končal študije na tehniški fakulteti ljubljanske univerze Bruno HRAŠOVEC z Mariborske ceste 41 in je postal riborske ceste 41 in je postal dipl. inž. elektrotehnike. Štipendirale so ga Dravske elektrarne Maribor, kjer bo tudi delal. Zdaj je v JLA.

Vprašanji bralca

ZAKAJ NIMAMO v našem mestu komisijske trgovine, vprašujejo potrošniki - kupci in prodajalci, ki že komaj čakajo na »JURJEV« SEJEM.

ZAKAJ STOJI nedokončana stanovanjska stavba za hišo št. 8 v Prešernovi ulici, vprašujejo reflektanti na stanovanja.

Volnenka Majšperk proslavila 30. obletnico obstoja

Kljub odličnim izdelkom proizvodne težave

Tovarna volnenih izdelkov v Majšperku je imela v soboto, 25. februarja 1967, sočasno z občnim zborom sindikalne organizacije proslavo za 30-letnico obstoja tovarne. Obojega se je udeležilo poleg večine kolektiva in samoupravnih organov ter celotne uprave tudi več sindikalnih predstavnikov, in sicer Stjepan Šaubert in Andrej Ulaga iz Ljubljane, Feliks Bagar iz Ptuja in Jože Šegula, Franc Klemenčič iz Kidričevega ter predstavnik tovarne Konus in drugi. Izmed povabljenih bivših direktorjev te tovarne se je zbora udeležil Lojze Jere, drugi pa so poslali pismene čestitke, ker se osebno niso mogli udeležiti zbora.

Predsednik sindikata, delovno predsedstvo, direktor, del kolektiva in pet nagrajenih jubilantov

Delovno, resno in svečano razpoloženje na zboru je potrdilo, da je ta majšperški kolektiv ponosen na doslej dosežene uspehe in na sloves na tekstilnem trgu. Po vseh poročilih in mnenjih se je pokazalo, da se vsi dobro zavedajo trenutnih izrednih in nezavidnih proizvodnih težav, ki jih sedaj občuti naša tekstilna industrija, močno pa jih prizadenejo neskladnosti, ki niso posledica gospodarske reforme, temveč nereda, ki nastaja na domačem in na inozemskem trgu. Če ne bi šlo za prehodne težave, iz katerih se vedno znova izkopljemo, bi bil zbor v Majšperku javen protest proti činiteljem v izvozni in uvozni trgovini zaradi zlorabljanja pooblastil naše skupnosti pri sklepanju škodljivih izvoznih in uvoznih poslov.

KRITIČNO SINDIKALNO POROČILO

Predsednik sindikalne organizacije Franc Zemljič je prečital zboru poročilo o delu sindikalnega odbora v minuli mandatni dobi. To vsebuje kritično oceno vseh točk, kjer se razhajajo predpisi in življenjska praksa ter dolžnosti in pravice zaposlenih. Iz vseh izhaja vprašanje, kako daleč bodo segli ukrepi gospodarske reforme in kaj vse bo prešlo iz skrbi skupnosti na posameznike in kako se bo končno izrazila razlika v skrbi za delovnega človeka v socialistični in drugačni družbeni skupnosti.

Kolektiv v Majšperku se dobro zaveda, da je prinašala postopoma razvijajoča se zakonodaja v naši skupnosti delovnim ljudem ugodnosti in pravice, da pa se te sedaj prehitro ukinjajo, kar povzroča pri ljudeh nevoljo in kritiko. Varčevanje smatrajo vsi za rešilen ukrep v težavah, potrebno pa se jim zdi temeljitejše preučevanje vseh možnosti pred priznavanjem pravic, ki jih potem ni mogoče vzdržati. Marsikdo se ob tako naglih spremembah ne more znajti. Podaljšana delovna doba, odprava zdravljenja v zdraviliščih, omejena možnost letovanja, omejen otroški dodatek, malo možnosti za nove zaposlitve, omejena proizvodnja in drugo so skrbi, ki sežejo danes do vsakega zaposlenega, druge pa tudi vsakega kmeta in vsakdo se vpraša, kako daleč moramo sedaj nazaj in kdaj bomo lahko zopet prišli tako naprej, da se bodo čutile zopet spremembe na boljše. Poročilo in mnenja članov kolektiva kažejo ves optimizem in zaupanje, da bomo s pametno gospodarsko politiko prebrodili sedanje težave in da moramo biti sedaj samoupravnim organom v toliko večjo pomoč, da bodo vse odločitve pametno preudarjene in življenjsko izpeljane, da ne bo novih napak in da bodo sedanje gospodarske težave in rane lažje celile.

TRENUTNO VEČJE TEŽAVE KOT SI MISLIMO

Ivo Vidic in Anton Čampa sta nazorno pojasnila navzočim vse skrbi in težave, da bi obdržali proizvodnjo in kolektiv v celoti in da bi premagali težave z izvozom izdelkov, z uvozom surovin, s pojavi na tekstilnem trgu, ki ponuja za višje cene slabše blago, kot so ga naši delovni ljudje navajeni iz naših tovarn, in s pojavi pri uvozu surovin, zaradi katerega mora Majšperk izvažati za bagatelo svoje izdelke, da bi dosegel surovino (česanko in mikankol, ki mu je nujno potrebna. **Pri uvozu se okoriščajo posredniki, ki kupujejo v inozemstvu blago po nižjih cenah in zaradi njihovih pribitkov potrošnik plačuje slabše uvoženo blago mnogo dražje kot je domače najkvalitetnejše. Dogaja se, da prihaja domače poceni izvoženo blago nazaj kot drago uvoženo in takšen nered zasluži vso kritiko naše javnosti.** Mnenja vseh so zbrani resno poslušali, ker so našli v njih odgovor na vprašanja, zakaj ni boljšega osebnega dohodka, zakaj ni več sredstev v skladih, zakaj se mora vsakdo boriti za svoje delovno mesto in zakaj ni možnosti za zaposlovanje mlajših izšolanih kadrov.

Navzoči predstavniki so čestitali kolektivu za dosedanje uspehe, želeli pa so mu tudi, da bi te težave junaško prebrodil in učakal zopet lepših dni v tekstilni proizvodnji.

IZPIT ZRELOSTI HALOŠKIH TEKSTILCEV

V svečanem delu, za 30-letnico tovarne, je govoril zbranim direktor tovarne Vilko Škrbinek. Po aplavzu, ko je prišel na oder in ko je končal nagovor, se je videlo, kako je priljubljen v kolektivu ravno zaradi izredne prizadevnosti skupno s svojim strokovnim štabom in samoupravnimi organi, da bi brez malodušja premagala tovarna vse težave. V svojem nagovoru o zgodovini tovarne v 30 letih je med drugim dejal:

»Ko ob 30. obletnici obstoja podjetja bežno pregledujemo njegovo skromno kroniko nastanka in razvoja, ob katerem so se vzgajali tudi naši domači haloški tekstilci, lahko smelo trdimo, da so položili naši tekstilci v treh desetletjih izpit zrelosti in da so predvsem v kvaliteti, če že ne presegli, pa vsaj dosegli razvoj najstarejših tekstilnih generacij pri nas. Ni malo primerov, da dela v našem podjetju poleg očeta in matere tudi sin oziroma hči. To se pravi, da smo v pičlih 30 letih ustvarili že dve generaciji tekstilcev, ki bodo usposabljale tudi nadaljnje generacije. Imamo že tudi lastne strokovnjake — domačine, sicer mlade, vendar polne mladostne energije, ki bodo brez dvoma s pridobljenim teoretičnim znanjem v strokovnih šolah in s pomočjo prakse ob nesebični podpori starejših in izkušenejših tovarišev lahko postali njihovi dobri nasledniki, tako da ne bo naša 30-letna jubilantka Tovarna volnenih izdelkov Majšperk nazadovala, pač pa neneh-

(Nadaljevanje na 5. stran.)

Koncert Zarje iz Trbovelj in Svobode iz Ptuja

V soboto, 25. februarja, sta v Narodnem domu pred polno dvorano nastopila moški pevski zbor ZARJA iz Trbovelj in DPD SVOBODA iz Ptuja. Izvajala sta dela domačih avtorjev od Gallusa do Srebotnjaka. V prvem delu koncerta so bile na sporedu umetne in borbene pesmi, med njimi tudi uglasbitve znanih slovenskih literarnih del, kot Oče naš hlapca Jerneja, Kettejeva pesem Na trgu in Aškerčeva romanca Spak. Prav tako so bila izvajana novejša dela, ki so nastala po drugi svetovni vojni, kot Venturinijeva Pesem talcev in Srebotnjakova Kolona. V drugi polovici koncerta sta oba zbora izvajala narodne pesmi, ki predstavljajo železen repertoar vsakega zbora. Razen teh pesmi smo še slišali rusko Dvanajst razbojnikov ter črnsko duhovno Globoka reka.

Trboveljčani so začeli z Adamičevo Rudarsko himno, s katero so se najučinkoviteje predstavili. Med gostujočim zborom in občinstvom je takoj nastala neka nevidna vez, ki je od pesmi do pesmi postajala še čvrstejša. Pod taktirko Riharda Beuermana je štiridesetčlanski zbor občuteno, barvito in zveneče odpel devet pesmi, kjer se je v vsakem taktu jasno odražala največja zbranost in prizadevnost pevcev s pevovodjem na čelu. Tako kot pri vsaki narodni, se je tudi pri umetni pesmi, ki zahteva višjo pevsko kulturo, čutilo, da so dosegli za amaterske zbore naravnost presenetljivo visoko stopnjo.

Domači pevski zbor pod vodstvom Branka Rajšterja se je po velikem mednarodnem uspehu, oktobra lani, predstavil domačemu rodu ptujsko pevsko tradimu občinstvu s Simonittijevo pesmijo Sovražim in ljubim, s katero je že v Gorici dosegel drugo mesto. Tudi sedanji nastop v Narodnem domu je dokončno dokazal, da je bilo mednarodno priznanje resnično zasluženo. Vsak poslušalec se je lahko prepričal, kako zbor kljub maloštevilnosti premaguje vse delovne ovire in poln idealizma posreduje mlajšecijo. Opaziti je bilo tudi, kako ima vsak posamezni pevec maloštevilnega zbora svojo polno vlogo, kajti če on odpove, nastane praznina, ki učinkuje na celoto.

Vsak resen poslušalec se je pri tem zamislil in se vprašal, kaj bo takrat, ko bodo ti pevci, katerih večina poje že dvajset let, prenehali nastopati. Ali res med ptujsko mladino ni pevcev, ali pa jih mladinska organizacija in zbor ne znata pritegniti?

Nastop trboveljskega in domačega pevskega zbora v Ptuju je poseben kulturni dogodek, ki je dokazal, da je tudi za glasbene prireditve med našimi ljudmi dovolj zanimanja, saj so dvorano napolnili do zadnjega kotička in dolgo izvajanje spremljali z največjo pozornostjo. Ta primer pač dovolj jasno zavrača že ustaljeno mnenje nekaterih, ki naglašajo, da Ptuj z okolico nima smisla za koncerte, kar se je posebno pokazalo pri nastopu Akademskega pevskega zbora TONE TOMŠIČ iz Ljubljane, januarja 1967. Odkrilo se je, da temu ni tako, ampak je vsemu kriva preslaba organizacija. K tako odličnemu obisku je sedaj pripomogel **vsak posamezni pevec, ki je pri celotni organizaciji sodeloval.** Občinska zveza DPD »SVOBODA« in občinski sindikalni svet odlično prispevata k pevski morali celotnega zbora, saj so za takšne prireditve potrebna finančna sredstva. Obema se zbor zahvaljuje v prepričanju, da to sodelovanje ne bo prenehalo. Zavedati se moramo, da delovni človek ne more živeti le od golih materialnih dobrin, ampak je prav tako potreben tudi kulturne hrane.

—e

ZAVOD ZA PROSVETNO-PEDAGOŠKO SLUŽBO V MARIBORU IN NJEGOVE NALOGE NA PTUJSKEM IN ORMOŠKEM OBMOČJU

Zavod za prosvetno pedagoško službo v Marjboru, ki obsega tudi občini Ptuj in Ormož, je že izdelal delovni načrt za leto 1967, ki bo veljal razen za navedeni še za občine Maribor, Lenart in Slovensko Bistrico, in sicer za vzgojnovarstvene ustanove, domove, osnovne šole, poklicne in njim sorodne šole, gimnazije, tehniške in njim sorodne šole ter šole za izobraževanje učiteljev ter vzgojiteljev. Nadalje bo veljal tudi za umetniške šole, posebne šole, šole in oddelke za odrasle ter za centre za strokovno izobraževanje.

Zavod za pp službo bo opravljal vso prosvetno-pedagoško službo samostojno in delno s pomočjo zavoda za šolstvo SRS v okviru tega delovnega načrta — in sicer splošne naloge kot so spremljevalno in analitično delo, instruktivno delo, nadzorovanje, samoupravljanje v šolstvu, pedagoška dokumentacija in evidenca, strokovno izpopolnjevanje pedagoških svetovalcev, samoupravno operativno in gospodarsko-finančno poslovanje zavoda, sodelovanje z drugimi zavodi, ustanovami in organizacijami.

Delovni načrt so razdelili na dva dela, in sicer na naloge in dejavnosti zavoda ter na naloge in dejavnosti v sodelovanju z zavodom za šolstvo SRS.

Z delovnim načrtom je določil zavod naloge za posamezne člane delovne skupnosti, sodelavce in rok za izvršitev del, in sicer za vsako splošno nalogo posebej, vsebino dela, trajanje in čas ter vodjo dela, temeljne aktive, število članov in področje aktiva, in vsebuje tudi podatke o šolah, zavodih in centrih, kjer bodo opravljali te naloge.

Delovni načrt zavoda za leto 1967 so prejele vse občine, da bodo imele vpogled v obseg in prostojnosti ter naloge zavoda in članov njegove delovne skupnosti.

V. J.

Pred sejo krajevnega odbora SZDL Rogoznica

V ponedeljek, 6. marca 1967, ob 17. uri druga redna in razširjena seja Krajevnega odbora SZDL Rogoznica v zadružnem domu na Rogoznici.

Na seji bodo izdelali načrt za uresničitev delovnega programa, ki ga je sprejela krajevna konferenca in krajevni odbor SZDL na prvi seji. Posebno pozornost bodo posvetili pripravam na kandidacijska zbora, ki bosta v začetku marca v Podvincih in v Pacinju, na katerih bodo dokončno izbrani kandidati za odbornika občinskega zbora Skupščine občine Ptuj za volilno enoto, ki obsega vasi Spodnji Velovlak, Pacinje in Podvinci. Za možna kandidata sta bila na krajevni konferenci SZDL Rogoznica predlagana inž. Stanko Korenjak iz Podvinc in Janez Simonič iz Pacinja.

Na seji KO SZDL Rogoznica pa se bodo tokrat pogovorili o sodelovanju SZDL z organizacijami ZMS, ZZB NOV, TVD Partizan, društvom upokojencev, prosvetnim društvom in drugimi, ki delujejo na tem področju, za kar so povabili tudi predstavnike teh organizacij na sejo. Dokončno bodo sprejeli sklep o ustanovitvi političnega aktiva pri KO SZDL Rogoznica in o formiranju vaških odborov SZDL, ki naj bi v bodoče delovali v vseh vaseh, tako da se bo organizacija SZDL čim bolj približala občanom in njihovim problemom. Tokrat bodo na seji KO SZDL sodelovali tudi predstavniki osnovnih šol, ker si občani želijo tesnejšega sodelovanja s kolektivi šol, kjer njihovi otroci obiskujejo pouk. KO SZDL bo seznanjen tudi z zaključki zadnje krajevne konference Rdečega križa, ker v SZDL menijo, da bi se moralo delovanje RK močneje čutiti na tem področju.

FB

Priprave na 8. marec v Lovrencu

Proslava dneva žena je v Lovrencu že tradicionalna prireditev. Tudi letos bodo učenci osnovne šole z nastopom na odru razveselili svoje mamice in babice.

Priprave na ta dan so se pričele v krajevnem odboru SZDL Lovrenc že v začetku februarja. Določili so nedeljo, 5 marec 1967, kot najprimernejši dan za to prireditev. Takrat bodo ob 15. uri najprej vse uradne svečanosti, sledila jim bo pa plesna zabava.

Marljivi odborniki SZDL so mislili tudi na žene, ki jih je bolezen priklenila na posteljo in ne bodo mogle prisostvovati skupni proslavi. Teh je v vaseh Pleterje, Župečja vas, Lovrenc in Apače kar dvanajst in jih bo obiskala posebna delegacija s skromnimi darili in najlepšimi željami.

Ker vse priprave potekajo normalno, upajo prireditelji na velik odziv žena, ki so kot vedno tudi letos povabljene s spremstvom. Prepričani so, da bodo uspeli ustreči vsem željam in pričakovanjem žena in deklet, ki si s trdim kmečkim delom res zaslužijo majhno pozornost prav njim v čast.

Lux

V LETU TURIZMA BI NAJ SPOZNALI KRAJEVNE ZANIMIVOSTI

Glede na letošnje turistično leto sta dala podpredsednik občinske skupščine Vlado Vrečko in načelnik oddelka za plan Anton Purg pobudo za krajevne prireditve v vseh krajih v občini, kjer obstajajo pomembnejše folklorne skupine. Za to bi prišli v poštev Markovci, Cirkovce, Polenšak, Videm, Gomila in Dornava, kjer so zanimive skupine, ki so glede na množičnost in dobro organiziranost sposobne prikazati marsikaj, kar lahko mnogo prispeva k vzbujanju zanimanja turistov za razne predele v ptujski občini.

Po lokalnih turističnih prireditvah bi organizirali pod Gorco skupno veliko množično prireditev v naravi, ki bi naj trajala ves dan ni bi naj prepričala udeležence, da je v naših krajih več turističnih zanimivosti kot jih zmorejo prikazati in opisati razne razglednice, zemljevidi, turistični prospekti, plakati in knjižice. Sposobnost domačih skupin za lep nastop, njihova veselost in razigranost, pristnost in množičnost lahko zbudijo pri turistih mnogo več zanimanja za kraj kot samo vabilo na ogled mesta in na pogostitev pri polni mizi specialitet. Te je mogoče ponuditi gostom tudi v naravi, na soncu ali v senci, na travniku ali na robu gozda, in tako bi tudi naj bilo pod Gorco na centralni prireditvi.

Vse te zamisli merijo na trgatveno prireditev v Halozah v oktobru, ki bo sicer zahtevala mnogo priprav in tudi podjetne in vztrajne ljudi v pripravljalni odbor, ki najbolj vedo, kaj bodo lahko pokazale skupine in koliko ljudi naj štejejo.

Vse prireditve, ki bodo pred 1900-letnico Ptuja 1969 leta, bodo nekaka generalka na prireditve tega leta.

DPM v Kidričevem

V torek, 21 febr. t. l., smo imeli v Kidričevem občni zbor DPM Kidričevo, ki je bil istočasno tudi roditeljski sestanek. To se je pokazalo kot pozitivno. Prišlo je mnogo staršev, razprava pa je bila živahna.

Ravnateljica šole je v svojem poročilu analizirala polletni uspeh, ki ni na zaželjeni višini. Starši najbrž premalo sodelujejo z otroci pri šolskem delu. Posebej so prizadeti otroci iz Lovrenca, ki se s kolesi vozijo v šolo. Tem bi morali vsaj v zimskem času zagotoviti prevoz z avtobusi.

Precej razprave je bilo v zvezi z varstvenim centrom pri šoli, za katerega kažejo zainteresirani starši premalo zanimanja. Prijavilo se je le deset otrok, šola pa za to število ne bo najemala vzgojiteljice. Znesek 2500 S din za varstvo in še za malico nikakor ni visok.

V Kidričevem je mnogo otrok, ki so več ali manj prepuščeni samim sebi in staršem omenjeni znesek ne bi smel predstavljati problema, da bi bil otrok v varstvu, sami pa sproščeni skrbi za otroka pri svojem delu. Tudi šolski uspeh bi bil boljši.

V Kidričevem je treba najti tudi prostor za otroško igrišče, sicer bo ves trud krajevne skupnosti okrog urejevanja naselja zastonj. Otroci so tudi v večni nevarnosti pred motornimi vozili, če se vsepovsod igrajo.

Vinko Turk

ZANIMIVOSTI

LOGIČNO

Učitelj: Peter, povej mi, kdo je bil oče Ludvika XVI.?

Peter: Ludvik XV.

Učitelj: Dobro. Kdo pa je bil oče Karla VII.?

Peter: Karl VI.

Učitelj: Krasno! No, kdo pa je bil oče Franca I.?

Peter: Franc 0.

SLUŽBENA DOLŽNOST

V bar vstopa žepar in sreča tovariša po poklicu.

— Pozdravljen. Kako gre?

— Oprosti, drugič bova govorila. Grem na moško modno revijo.

— Da nisi znorel. Nimaš kaj drugega početi?

— Ravno narobe. To je poklicni opravek.

— ? ? ?

— Da, da. Moram vendar vedeti, kje bodo všiti žepi.

Pionirska tribuna

Moja pot v šolo

Doma sem v Medvedcah. Naša hiša stoji ob robu gozda in je blizu vasi. Obdaja jo lepa narava, poleti je vse v zelenju, pozimi pa se sneg sveti v soncu kot kristali, zato se mi zdi posebno pozimi vse zelo romantično.

Do šole imam pol ure hoda. Ko odprem vežna vrata, se mi pogled ustavi na prelepem sadovnjaku in potuje dalje na visoke smrekove in listnate gozdove.

Obiskujem VIII. razred osnovne šole v Majšperku. Pot v šolo je posebno poleti zelo vesela. Komaj zavijem po ozki poti mimo sosedove domačije, že zaslišim kričanje sošolcev in sošolk. Ko se jim pridružim gremo skupaj do šole, med potjo po se pogovarjamo. Med potjo vidim tudi kmete, ki delajo na polju. Da pa nam je pot čim krajša, si včasih zapojemo tudi kakšno pesem. Takšna je pot poleti.

Vse drugače pa je pozimi, ko zapade debel sneg in so visoki zameti. Takrat je pot v šolo in domov zelo težavna. Ob takih primerih hodimo v šolo tudi uro ali več. Zato grem pozimi v šolo že zelo zgodaj - skoraj še v temi. Ker grem precej časa skozi gozd, me je včasih prav strah. Zdi se mi, kakor da je vsak štor spremenjen v pošast.

Pra dobro se spominjam dogodka, ki se mi je pripetil lansko zimo. Ko sem šla zgodaj zjutraj skozi gozd v šolo, mi je nasproti po ozki poti pritekel velik, črn pes. Ker je bilo še temno sem sprva mislila, da mi gre naproti kakšen človek. Toda, ko sem zagledala psa, sem obstala in od strahu skoraj omedlela. Umaknila sem se mu v sneg, toda pes je začel renčati in mi kazati zobe Ker nisem imela pri sebi ničesar, da bi se lahko ubranila, sem vzela iz žepa robec in mu ga vrgla. Pes je robec takoj pograbil in ga začel trgati, jaz pa sem se mu medtem izmuznila. Nato pa sem vsa trda od strahu odhitela v šolo.

Take in podobne dogodke doživim med potjo v šolo ali domov. Toda kljub temu grem v šolo zelo rada.

Potisk Majda
VIII. b razred
osnovne šole Majšperk

XLVI

Odlomki iz življenja heroja

Prva nemška skupina, ki je prispela na vrh sosednega hriba, ni naletela na partizane, kakor je pričakovala. Na hribu pa se je odpočila in kakor je izgledalo, se je odločila, da si bo pripravila topel zajtrk, saj je zagorel ogenj.

Nad nemškimi vojaki na hribu so krožili nemški avioni, piloti pa očitno niso vedeli, da je na hribu nemška vojaška skupina, drugače ne bi pričeli nanje sipati bomb. Početje nemških avionov je zmedlo nemško topničarsko skupino v dolini, ki je prišla pešadijski skupini v pomoč. Topničarji so pričeli lezti v hrib in besneti s topovi nad svojimi. Dobri dve uri je Tomaž opazoval z nasprotnega hriba bitko, ki je divjala med Nemci in zdelo se mu kar neverjetno, kar je videl. Kateri partizan bi se ne naslajal ob tej resnici!

Tako je opisal Ivan Cerar dogodek iz zgodovine Prvega zasavskega bataljona, ko se je mudil bataljon maja 1943 v okolici Trojan in sta ga obiskala Stane, komandant in Tomaž, komisar IV. operativne cone.

Sedaj pa se vrnimo dva meseca nazaj od tega dogodka, ker nam je brskanje po arhivih v zadnjem tednu odkrilo še nekaj dogodkov iz življenja komisarja Tomaža v tistih dnevih.

Napisali smo, da se je Tomaž na koncu februarja napotil na Dolenjsko v glavni štab NOV in POS. Vodstvo narodnoosvobodilnega gibanja je bilo v tem obdobju v Dolomitih, kjer se je naselilo v sredini oktobra 1942 in ostalo do aprila 1943.

Komandant glavnega štaba je bil tedaj Ivan Maček-Jernej Posavec, politični komisar pa Boris Kidrič-Peter Kalan, ki je bil obenem tudi sekretar IOOF. Namestnik komandanta je bil Jaka Avšič, generalni polkovnik bivše jugoslovanske vojske. Štab so sestavljali še: Mihevc, Trdina, dr. Brilej, Pavšič, Vrhovc in Leskošek.

25. marca 1943 je pisal Tomaž z glavnega poveljstva štabu IV. operativne cone, da se je srečal v Podturnu pri Dolenjskih Toplicah z delegatom CK KPJ — Ivanom Lolo-Ribarjem. Tomažu je pritrdil, da je Štajerska najtežji teren v celi Jugoslaviji za razvoj NOB. Tomaž piše dalje: »Kljub zaostalemu položaju nam je Ivo Lola Ribar izrekel priznanje.« V pismu čitamo še: »Ko človek vidi uspehe NOB v ljubljanski pokrajini, ga kar sram postaja zaradi nemogočega vojaškega oportunizma na naši strani. V obrambi smo še dobri, toda v ofenzivi smo obupni. Brezpogojno je treba zavzemati postojanke!« Iz pisma, ki ga je poslal 20. marca 1943 štab IV. operativne cone glavnemu štabu, je Tomaž zvedel, da je Kamniški bataljon uničil 6. marca orožniško postajo v Ihanu, da je Zasavski bataljon napadel Moravče, Savinjski bataljon pa so sovražne enote trikrat razbile.

Tomaž se je vrnil na Štajersko aprila 1943. Iz obširnega poročila, ki sta ga poslala komandant in politični komisar IV. operativne cone Stane in Tomaž 12. aprila glavnemu štabu NOV in POS, razvidimo politični in vojaški položaj na Štajerskem v tem obdobju Tomaževega političnega in vojaškega dela. O nesreči Pohorskega bataljona še nista mogla poročati nič točnega. Stane je poslal na Pohorje manjšo enoto iz Koroškega bataljona kot jedro za mobilizacijo novega bataljona. Na vsem šaleško-mislinjskem področju je bil v tem času le en sam aktivist OF, vendar je bil teren dobro povezan, a brez terenskih odborov OF. Nič aktivnosti ni bilo na področjih Slovenj Gradca, Dravograda in na levi strani Drave. V Savinjski dolini se je položaj izboljševal vzporedno s položaji na frontah. Zveze s Celjem so se dobro razvijale. V revirjih je bil položaj dober v Hrastniku, slabši v Trbovljah in Zagorju.

Tomaž in Stane sta znova poročala glavnemu štabu 29. aprila 1943. V poročilu čitamo, da se v kamniškem okolišu, ki spada pod IV. operativno cono, dobro razvija mobilizacija. Prvih 31 mobilizirancev so poslali na Dolenjsko v Cankarjevo brigado. Na transport čaka novih sto novincev.* Od 15. do 19. aprila so hajkali Nemci od Domžal do Zagorja. Oba bataljona na tem področju, Kamniški in Zasavski sta v hudem položaju, nekateri borci so poleg tega še slabo ali celo neoboroženi. Zaradi izdaje je sovražnik v partizanski bolnišnici pobil 8 ranjencev in bolničarja. Med hajko je bataljon napadel rudnik v Zagorju in uničil elektromotorje. Kamniški bataljon je uničil most na cesti Kamnik—Domžale. V sporočilu nista napisala, da sta pri mnogih napadih Stane in Tomaž sama sodelovala. Iz odredbe 9. maja 1943 zvemo, da je štab IV. operativne cone uvedel odlikovanje »udarnik IV. cone«, kar lahko v veliki meri pripisujemo Tomažu, ki je stremel s pohvalami dvigati bojnega duha.

Vojno poročilo štaba IV. operativne cone 22. maja 1943 nas seznanja, da je bilo v Kamniškem bataljonu tedaj 219 borcev, v Zasavskem 158 in v Savinjskem 74.

2. junija 1943 sodeluje Tomaž pri sestavljanju dveh naredb. Prva zahteva, da prično s čiščenjem bele garde v partizanskih vrstah na Štajerskem, druga pa, da prično enote NOV in POS s selitvijo sovražnih družin. Ti ukrepi so nujni!

Štab IV. operativne cone je poslal 4. junija 1943 znova raport glavnemu štabu, iz katerega razberemo, da je Kamniško-zasavski bataljon prenehal z mobilizacijo. Kaznovali so ga zato z grajo. Savinjski bataljon pa je pričel mobilizirati v NOV. Partizani so napadli tudi orožniško postajo v Zg. Tuhinju in v Smartnem v Tuhinjski dolini.

Prve dni junija 1943 je prispelo v štab IV. operativne cone dnevno povelje glavnega štaba, ki so ga napisali 27. maja. Člani štaba so ga obravnavali. Tomaž pa ga je dal razmnožiti v tehniki, da so ga obravnavali vsi komandanti, komandirji in politkomisarji v svojih enotah. V dnevnem povelju glavnega štaba je Tomaž čital o odločilnih dogodkih na svetovnih frontah. SZ se pripravlja na veliko ofenzivo. Sovražnikova ofenziva ni uspela v Bosni in na Hrvaškem. Afriška fronta je likvidirana. Tunis in Bizerta sta v rokah zaveznikov. Na vrsti je ofenziva zahodnih zaveznikov v Evropo. Bombardiranje italijanskih mest kaže priprave na drugo fronto. Churchillov govor v Ameriki je pokazal, da hočejo zavezniki vojno čimprej zaključiti z invazijo v Evropo in razbremeniti Sovjetsko zvezo, ki je nosila doslej največje vojno breme.

Naše brigade na Gorjancih, Hrvaškem, Jelenovem žlebu in Primskovem so ofenzivno napadale in uničevale sovražnika. Sovražnika pa še nismo uničili, boj moramo nadaljevati! Iz naših vrst moramo izgnati vtihotapljene sovražnike belogardiste, in tiste, ki rušijo ugled in disciplino! Od NOV in POS pričakuje narod rešitev svoje usode!

Povelje glavnega štaba sta podpisala komandant Ivan Maček in politični komisar Boris Kraigher, naslovila pa sta ga na partizane, partizanke, borce, komandirje, komandante in politkomisarje.

V začetku junija 1943 je prispelo v štab IV. operativne cone vojno poročilo Kamniško-zasavskega odreda, o majskem spopadu bataljona z 250 Nemci. V spopadu je sovražnik zgubil 29 vojakov. Iz drugih vojnih poročil je razbral Tomaž veliko aktivnost raznih partizanskih enot v mesecu maju. Brigada Matija Gubca, Primorsko-goriški odred, brigada Ivana Cankarja, XIII. brigada, brig. Ljuba Šercerja, Južnoprimorski odred in Tomšičeva brigada so napadale sovražne postojanke, rušile komunikacije, zaplenile veliko orožja, municije, sanitetnih potrebščin! V spopadih je okupator zgubil 413 svojih vojakov. Uspehe enot NOV in POS izven štajerskih meja je znal Tomaž izkoristiti za podžiganje poguma v enotah na Štajerskem, ki so delovale v težavnejših okoliščinah, zaradi velikega terorja

Okupator je po padcu Pohorskega bataljona do marca 1943 prenehal s streljanjem talcev, tedaj je spet uporabil to strahotno zločinsko orožje, da bi udušil novo rast osvobodilnega gibanja na Štajerskem. Štab IV. operativne cone je marca izdal zelo koristno naredbo, v kateri je prepovedal s smrtno kaznijo hojo civilistov po gozdovih. Z njo je prizadel ovaduhe, ki so oprezovali za partizani.

V glavni štab NOV Slovenije

Poverilnica CK KPS, napisana na položaju dne 24. junija 1943, nam razkriva, da je CK KPS pooblastil Dušana Kvedra-Tomaža Poljanca, kandidata CK KPS, naj izvede v imenu CK KPS potrebne politične in organizacijske ukrepe na Primorskem. Vse partijske organizacije na terenu in v vojski mu morajo nuditi pomoč.

Na aktu je podpisan sekretar CK KPS Franc Leskošek.

Tomaž se je od Štajerske kot vojak za stalno poslovil. V. R.

(Dalje prihodnjič)

Vojnenka Majšperk ob 30. obletnici obstoja

(Nadaljevanje s 3. strani)

no napredovala. Mislim, da je to iskrena želja celotnega kolektiva in tudi daljnje ter bližnje okolice.«

PET NAGRAJENIH JUBILANTOV

Svoj nagovor je končal z besedami o pomenu samoupravljanja in s čestitkami kolektivu ter bivšim, sedaj upokojenim delavcem in delavkam, potem pa je razdelil diplome 30 let zaposlenim v tovarni Alojzu Vuku, Blažu Vuku, Mariji Šentak, Adolfu Robarju in Mariji Puh. Razdelil jim je tudi spominske nagrade in je vsakemu posebej iskreno čestital, kolektiv pa je vsem dolgo ploskal z željo, da bi vsi dočakali še naslednje jubileje tovarne.

Tokratni zbor in proslava 30-letnice je bila prav gotovo za vse člane kolektiva in za upokojence ter goste prijetno doživetje, saj se je vse skupaj skladalo z namenom zbora pravilno oceniti težave in se pogumno podati naprej na delo ter na boj za uspehe in napredek tovarne, za njeno tradicijo in za možnosti dela in kruha tudi mlajšim generacijam.

V. J.

Umrla nama je draga žena in mama

IVANKA KLEMENČIČ

rojena JAGODIČ
učiteljica v pokoju

Pogreb bo v soboto, 4. marca 1967, ob 15. uri od doma v Rogozniški 9 na pokopališče v Rogoznici.

Ptuj, 2. marca 1967.

Mož Vlado,
hčerka Dana in sorodstvo

Danes in jutri

Kino Gorišnica

5. marca — ameriški barvni film BRAVADOS

Kino Ormož

4. in 5. marca — film GROF MONTE CHRISTO — I. del

8. marca — italijanski film LOCITEV PO ITALIJANSKO.

Kino Tomaž pri Ormožu

5. marca — ameriški film POVRATEK V PEYTON.

LUNINE SPREMEMBE IN VREMENSKA NAPOVED
za čas od 4. do 11. marca 1967

Zadnji krajec bo v petek, 3. marca, ob 10.10. NAPOVED: Mrzel veter, spremenljivo in neugodno vreme. Okrog 11. marca bodo verjetno snežne plohe.

Alojz Cestnik

„Delta“ tovarna perila in konfekcijo Ptuj

obvešča vse
svoje cenjene potrošnike, da se je začel z 22. febr. 1967

teden srajc-razprodajo po znižanih cenah

ki bo trajal do 12. marca 1967. Razprodajali bomo elegantne in kvalitetne srajce iz sintetike in najboljšega popelina, pižame, spodnje perilo, spomladanske plašče in šumeče plašče. Prodaja je dnevno od 7. do 17. ure na dvorišču podjetja, tudi ob nedeljah.

Pridite, obiščite nas in zadovoljni boste.

Priporoča se kolektiv DELTE, Ptuj.

KMETIJSKI KOMBINAT PTUJ, obrat za zadružno kooperacijo »Jože Lacko«, Ptuj, razpisuje po sklepu začasne uprave

j a v n o p r o d a j o

sledečih osnovnih sredstev:

DVA TOVORNA AVTOMOBILA TAM 1500 in

EDEN POLTOVORNI AVTOMOBIL FIAT 615 — nosilnosti 2 toni

Avtomobili so v brezhibnem voznem stanju, registrirani in tehnično pregledani. Javna prodaja bo v torek, 7. marca 1967, ob 9. uri zjutraj v upravi obrata v Ptuju, Miklošičeva 14.

Trgovsko podjetje PANONIJA Ptuj razpisuje prosto delovno mesto **šefa prodaje.**

Kandidat mora imeti končano višjo komercialno šolo ali srednje strokovno izobrazbo in 5 let prakse, oziroma da je visokokvalificiran delavec trgovske stroke z 10 let prakse. Poleg gornjih pogojev mora imeti kandidat lastno prevozno sredstvo.

Prijave sprejema kadrovska služba podjetja do 14. 3. 1967. Iz prijave mora biti razvidno, na kakšnih delovnih mestih je kandidat delal in koliko časa.

Komisija za sprejem in odpust delavcev pri podjetju PETOVIA, živilska industrija, Ptuj.

s p o r o č a

da ne sprejemamo nove delovne sile. Na poslane prošnje za zaposlitev ne bomo odgovarjali.

Petovia, Ptuj — komisija za sprejem in odpust

Objave in oglasi

Sporočamo, da so vsa delovna mesta v obratih montažnega podjetja »Elektrokovinar« Ptuj že zasedena in da do nadaljnjega na morebitne prošnje za zaposlitev ne bomo odgovarjali.

Montažno podjetje
»Elektrokovinar«, Ptuj

VABIMO člane društva in prijatelje telovadbe na občni zbor TVD PARTIZAN Ptuj, ki bo v ponedeljek, 6. marca 1967, ob 17.30 uri v veliki dvorani skupščine Ptuj z navadnim dnevnim redom.

Odbor

KUPIM ELEKTROMOTOR 0,5 KW, 840 obratov v minuti. Ivan Korošec, vulkanizer, Ptuj, Zagrebška cesta 3.

1 DINAR

Vlagatelji Kreditne banke Maribor! Vaš dinar je večji!

Zvišali smo obresti za hranilne vloge, in sicer:

- za navadne vloge od 5 % na **6 %**
- za vloge, vezane nad 1 leto, od 6 % na **7 %**
- za vloge, vezane nad 2 leti, od 7 % na **8 %**

Na našo hranilno knjižico lahko nalagate svoje prihranke v neomejenih zneskih pri vseh POSLOVNIH BANKAH v državi in pri vseh ostalih v Sloveniji, dvigujete pa dnevno po 1000 N dinarjev, v primerjavo stanja pa tudi neomejene zneske.

Vse pošte na območju občine Maribor, Gornja Radgona, Lenart in Ormož IZSTAVLJAJO tudi NAŠE HRANILNE KNJIŽICE za navedene vezane hranilne vloge.

VLAGATELJI VEZANIH HRANILNIH VLOG

imajo posebne ugodnosti:

- **udeležbo pri stalnih NAGRADNIH ŽREBANJIH**
- **VEČJE OBRESTI**
- **ZAVAROVANJE**

zoper nezgodno smrt ali trajno invalidnost.

28. februarja 1967 bo izžrebanih

20 DENARNIH NAGRAD!

Za vsakih 1000 novih dinarjev vloge poseben žrebni listič!

PRVA NAGRADA 5000 NOVIH DINARJEV

KREDITNA BANKA MARIBOR, Cafova 7,

z ekspoziturami MESTNO HRANILNICO MARIBOR, Trg svobode 6, MARIBOR TABOR, Dvořakova 7, GORNJA RADGONA, LENART in ORMOŽ

KB MARIBOR

Razglas

Zap. št.	Območje zbora volivcev	Število volilnih upravičencev	Številka volilne enote, za katero se opravi zbor volivcev: občinski zbor	Številka volilne enote, za katero se opravi zbor volivcev: republiški zbor
1	2	3	4	5

o določitvi območij volivcev in zborov delovnih ljudi za predlaganje kandidatov za volitve odbornikov v skupščino občine Ptuj ter poslancev v skupščino SR Slovenije.

Skupščina občine Ptuj je po 38. in 42. členu zakona o volitvah odbornikov občinskih skupščin (Uradni list SRS, št. 11-92/63 in 4-10/65) na seji občinskega zbora in zbora delovnih skupnosti dne 28. februarja 1967 določila območja zborov volivcev in zborov delovnih ljudi za predlaganje kandidatov za volitve odbornikov v skupščino občine Ptuj.

Občinska volilna komisija v Ptuju je po 39., 56. in 61. členu zakona o volitvah poslancev skupščine SRS (Uradni list SRS, št. 11-93/63) določila območja zborov volivcev in zborov delovnih ljudi za predlaganje kandidatov za volitve poslancev v skupščino SR Slovenije kakor sledi:

I. Območja zborov volivcev za predlaganje kandidatov:

a) za odbornike občinskega zbora skupščine občine Ptuj in
b) za poslance republiškega zbora skupščine SR Slovenije

Zap. št.	Območje zbora volivcev	Število volilnih upravičencev	občinski zbor	republiški zbor
1.	Ptuj I. (Vičava)	983		
2.	Ptuj II. del — za: Aškerčevo ulico, Cankarjevo ulico, Cvetkov trg, Dravsko ulico, Hrvatski trg, Jadransko ulico, Vrazov trg in Vošnjakovo ulico	543	—	110
3.	Ptuj II. del — za: Cafovo ulico, Grajsko ulico, Muršičevo ulico, Muzejski trg, Na gradu, Na hribu in Prešernovo ulico	613	—	110
4.	Ptuj III. del — za: Ciril Metodov drevored, Cesto dr. Jožeta Potrča — (h. št. 1, 2 do 10, 12, 12a, 14, 14a, 16, 18, 20 in 20a), Osojnikovo cesto, Panonsko ulico in Volkmerjevo ulico	575	3	110
5.	Ptuj III. del — za: Čučkovo ulico, Na tratah, Novo cesto, Ormoško cesto, Rajšpovo ulico, Rogozniško cesto in Žnidaričevo nabrežje	480	3	110
6.	Ptuj IV. del — za: Krambergerjevo ulico, Levstikovo pot, Cesto dr. Jožeta Potrča (h. št. 11, 11a, 13, 15, 19, 20b, 20c, 20d, 21, 22a, 22b, 22c, 23 do 28, 28a, 28b, 28c, 29, 29a, 30, 31, 33, 35, 37, 39, 41, 43), Trubarjevo ulico, Zolsovo pot in Gregorčičev drevored	1.068	4	110
7.	Ptuj V. del — za: Naselji Brstje in Budino	441	5	110
8.	Ptuj V. del — za: Naselje Spuhlja	444	5	110
9.	Ptuj VI. — za: Bezjakovo ulico, Kremplevo ulico, Med vrti, Miklošičevo ulico, Murkovo ulico, Ob Grajeni, Pletarsko ulico, Rajčevo ulico, Slovenski trg, Srbski trg, Tiho pot, Trg mladinskih brigad, Trg svobode, Trstenjakovo ulico, Ulico heroja Lacka, Vodnikovo ulico in Zelenikovo ulico	1.121	—	110
10.	Ptuj VII. — za: Mariborsko cesto, Minsko cesto, Na obrežju, Ob Dravi, Ob Studenčnici, Ob železnici, Poljsko cesto, Regaško cesto, Spolenjakovo ulico, Zadružni trg in Zagrebško cesto (do h. št. 22)	781	7	110
11.	Ptuj VIII. — za: Draženško cesto, Mejno cesto, Na postaji, Selsko cesto in Zagrebško cesto (od h. št. 23 dalje)	652	—	110
12.	Cirkovce (za celotno območje KS)	1.432	9	114
13.	Cirkulane II. — za: naselja Gradišča, Mali Okič (del), Praradiž, Pohorje, Pristavo in Slatino	942	11	—
14.	Desternik I. — za: naselja Dresteljo, Gomilo, Janežovce, Jiršovce, Placar in Vintarovce	905	12	—
15.	Desternik II. — za: naselja Desence, Desternik, Dolič, Gomilce, Janežovski vrh, Livalince, Lački vrh, Svetince, Strmec pri Desterniku, Zasade in Zg. Velovlak	944	13	—
16.	Dolena del — za: naselji Doleno in Boleško vas	194	—	112
17.	Dolena del — za: naselja Barislavci, Popovci, Sela, Trnovec in Zg. Pristava	516	—	112
18.	Dornava (za celotno območje KS)	828	15	—
19.	Gorišnica II. — za: naselja Cunkovce, Malo vas, Moškanjce, Muretince, Tibolce in Zagojiče	1.175	17	—
20.	Grajena (za celotno območje KS)	1.179	—	110
21.	Hajdina I. — za: naselja Dražence, Sp. in Zg. Hajdina	1.194	19	114
22.	Hajdina II. — za: naselja Gerečjo vas, Hajdoše, Kungoto pri Ptuju, Skorbo in Slovenjo vas	1.340	—	114

(Nadaljevanje na 6. strani)

VEČJO KOLIČINO sladkega sena in otave prodam. Ogled samo v nedeljo. Krajnc Andrej, Mestni vrh 120.

NADSTROPNO enostanovanjsko hišo prodam ali menjam za hišo na periferiji. Informacije na tel. 02, Ptuj.

LEPO POSESTVO s stanovanjem in gospodarskim poslopjem dam v najem za 15.000 S din mesečno. Pridelek vina in žganja plača najemnino in davek, ostali pridelek pa ostane v celoti najemniku. Naslov v upravi.

MOTORNO KOSILNICO IRUS prodam. Naslov v upravi.

PRAZNO SOBO dam v najem. Prešernova 25, Ptuj.

MOPED in novo veliko kompletno železno pumpo za studenec prodam. Repec Franc, Kungota 5, Kidričevo.

NEKAJ GRADBENEGA LESA in deske prodam. Ptuj, Zagrebška cesta 3.

SAREJŠO ŽENSKO, ki je voljna pomagati na 2 ha velikem posestvu, dobi svojo sobo in vso oskrbo. Naslov v upravi.

STAREJŠO GOSPODINJSKO POMOČNICO za štiri ure dnevno sprejmem. Naslov v upravi.

PRODAM 2500 kg prvovrstnega sena in otave po zmerni ceni. Male Anton, Gaj 27 pri Pragerskem.

Veliko družinsko stanovanje s parketom v centru mesta menjam za manjše na Vičavi ali

Macenovič Ivan, Dolane št. 21, obžalujem in preklicujem vse neresnične trditve, ki sem jih izrekel dne 8. 2. 1967 v gostilni »Pri mostu« v Borlu o Irman Emilu, dipl. veterinarju iz Dolan, ter se mu zahvaljujem, da je odstopil od kazenskega pregona.

Ptuj, dne 22. 2. 1967.

Zap. št.	Območje zbora volivcev	Število volilnih upravičencev	Številka volilne enote, za katero se opravi zbor volivcev – občinski zbor	Številka volilne enote, za katero se opravi zbor volivcev – republiški zbor
1	2	3	4	5
23.	Juršinci (za celotno območje KS)	1.281	21	—
24.	Kidričevo (za celotno območje KS)	1.333	—	114
25.	Leskovec (za celotno območje KS)	1.200	23	112
26.	Lovrenc (za celotno območje KS)	1.265	—	114
27.	Majšperk del — za: naselja Majšperk, Breg, Koritno, Lešje, Medvedce, Prešo, Sestrže, Skrblje in Stanačko vas	1.219	25	114
28.	Majšperk del — za: naselja Naraplje, Jelovice, Plajnsko in Sitež	362	25	114
29.	Markovci II. — za: naselja Bukovce, Prvence, Sobetince, Stojnce in Strelce	1.365	27	—
30.	Podlehnik I. — za: naselja Dežno, Gorca, Podlehnik, Rodni vrh in Strajno	765	—	112
31.	Podlehnik II. — za: naselja Gruškovje, Jablovec, Kozminec, Ložino, Sedlašek, Stanošino in Zaki	991	29	112
32.	Ptujska gora (za celotno območje KS)	931	31	114
33.	Rogoznica II. — za: naselje Podvinci	480	33	—
34.	Rogoznica II. — za: naselji Pacinje in Sp. Velovlak	282	33	—
35.	Stoperce — za: naselja Stoperce, Grdino, Svečo in Travni potok	495	35	112
36.	Videm I. — za: naselja Dravinjski vrh, Majski vrh, Jurovci, Lancova vas in Tržec	859	36	112
37.	Videm II. — za: naselja Dravce, Ljubstavo, Pobrežje, Soviče, Šturmovce, Varejo in Videm pri Ptuju	1.091	37	112
38.	Zavrč (za celotno območje KS)	1.100	39	—
39.	Žetale (za celotno območje KS)	1.159	—	112

II. Območja zborov delovnih ljudi za predlaganje kandidatov:

a) za odbornike zbora delovnih skupnosti skupščine občine Ptuj in
b) za poslance gospodarskega in organizacijsko političnega zbora skupščine SR Slovenije

Zap. št.	Območje zbora delovnih ljudi	Število volilnih upravičencev	Številka volilne enote, za katero se opravi zbor delovnih ljudi – občinska skup. – zbor delovnih skupnosti	republiška skup. – gospodarski zbor	republiška skup. – org. politični zbor
1	2	3	4	5	6
1.	TGA Kidričevo — »Glinica«	338	—	66	—
2.	TGA Kidričevo — »Aluminij«	537	2	66	—
3.	TGA Kidričevo — »Vzdrževalni obrati	437	—	66	—
4.	TGA Kidričevo — »Strojna energetika«	623	4	66	—
5.	Tovarna avtoopreme Ptuj	598	—	—	65
6.	Tovarna volnenih izdelkov Majšperk DUR Majšperk, Tovarna zaščitne opreme Majšperk in zasebni obrtniki z območja KS Majšperk, Ptujska gora in Stoperce	559	6	66	—
7.	Tovarna perila in konfekcije »Delta« Ptuj	362	7	64	—
8.	Krojaštvo »Moda« Ptuj in krojaška delavnica Ptuj	51	7	64	—
9.	Zavod »Olge Megličeve« Ptuj	119	7	64	—
10.	JŽ — Podjetje za popravilo voz Ptuj ŽTP Maribor — sekcija za vzdrževanje prog Ptuj, ŽTP Maribor — sekcija Pragersko-Ptuj in ŽTP Celje — sekcija za telekomun. naprave Ptuj	314	8	64	—
11.	Podjetje za PTT Maribor — obrat Ptuj	114	8	64	—
12.	Tiskarna Ptuj	59	8	64	—
13.	SDK — podružnica Ptuj, Kreditna banka Ptuj in Jugoslovanska loterija — podružnica Ptuj	99	8	64	—
14.	Strojne delavnice Ptuj	336	—	—	65
15.	Agrotransport Ptuj in Avtobusni promet Maribor — podružnica Ptuj	133	—		
16.	Obrtno podjetje »Gradnje« Ptuj in zasebni obrtniki 65. rep. volilne enote	226	—		
17.	Gradbeno podjetje »Drava« Ptuj	319	10	64	—
18.	Obrtno podjetje »Pleskar« Ptuj in Projektivni biro Ptuj	247	10	64	—
19.	Opekarna Žabjak	127	10	64	—
20.	Trgovsko podjetje »Panonija« Ptuj Trgovsko podjetje »Izbira« Ptuj Trgovsko podjetje »Merkur« Ptuj in vse prodajalne in poslovalnice drugih trgovskih podjetij	617	—	64	—
21.	Trgovsko podjetje »Les« Ptuj	129	—	—	65
22.	Vodna skupnost Drava—Mura Maribor, obrat Ptuj	120	12	—	65
23.	Komunalno podjetje Ptuj	213	12	—	65
24.	Stanovanjsko podjetje Ptuj Kino Ptuj in Dimnikarsko podjetje Ptuj	73	12	64	—
25.	Cestno podjetje Maribor — obrat Ptuj	149	12	64	—
26.	Gostinsko podjetje »Haloški biser« Ptuj	167	—	64	—
27.	Gostinsko podjetje Bori — Dolane	45	—	—	65
28.	Gostinsko podjetje »Breg« Ptuj	18	—	—	65
29.	Pekarne »Vinko Reš« Ptuj, Živilska industrija »Petovia« Ptuj in zasebni obrtniki iz 64. rep. volilne enote	395	—	64	—
30.	Mesokombinat »Perutnina« Ptuj	377	14	64	—
31.	Obrat za zadružno kooperacijo Hajdina in kooperanti iz naselij Sp. in Zg. Hajdina ter Draženc	134	14	66	—
32.	Kooperanti obrata za zadružno kooperacijo Hajdina iz naselij Gerečja vas, Hajdoše, Kungota pri Ptuju, Skorbe in Slovenje vasi	201	14	66	—
33.	Montažno podjetje »Elektrokovinar« Ptuj in Elektro Maribor — obrat Ptuj	260	—	—	65
34.	»Intes« Maribor — obrat Ptuj	26	—	—	65
35.	»Nigrad« Maribor — obrat Kidričevo, »Gradis« Maribor — Kidričevo, »Ingrad« Celje — obrat Ptuj, »FM« Maribor, obrat plastike Kidričevo, »Metalna« Maribor — Kidričevo, Restavracija Kidričevo, Krajevna skupnost Kidričevo, Obrtno podjetje »Dravinja« Kidričevo, Čevljarska delavnica Kidričevo in zasebni obrtniki za območje KS Kidričevo, Cirkovce, Hajdina in Lovrenc	282	—	66	—
36.	Kmetijski kombinat Ptuj — uprava kombinata in obrat »Slovenske gorice«	173	16	64	—
37.	Kmetijski kombinat Ptuj — obrati »Mlekarna«, »Tehnoservis« in »Mizarstvo«	146	16	—	65
38.	Kmetijski kombinat Ptuj — obrat »Gozdarstvo« in GG Maribor — obrat Ptuj	191	16	64	—
39.	Živinorejsko veterinarski zavod Ptuj in Veterinarska postaja Ptuj	52	16	—	65
40.	Kmetijski kombinat Ptuj — obrat Kidričevo ter Klavnica in mesnica Kidričevo	119	17	66	—
41.	Kooperanti obrata za zadružno kooperacijo iz naselij Dolena in Boločka vas	—	17	—	65
42.	Kooperanti za zadružno kooperacijo iz naselij Sela, Trnovec, Barislavci, Popovci, in Zg. Pristava	—	17	—	65
43.	Kooperanti za zadružno kooperacijo z območja KS Majšperk — del	114	17	66	—
44.	Kooperanti za zadružno kooperacijo iz naselij Naraplje, Jelovice, Plajnsko in Sitež	—	17	66	—
45.	Kooperanti za zadružno kooperacijo iz naselij Stoperce, Gočina, Sveča in Travni potok	—	17	—	65
46.	Kooperanti za zadružno kooperacijo z območja KS Ptujska gora	32	17		—
47.	Kmetijski kombinat Ptuj — obrat Podlehnik in kooperanti iz naselij Dežno, Gorca, Podlehnik, Rodni vrh in Strajna	238	18	—	65
48.	Kooperanti obrata za zadružno kooperacijo iz naselij Gruškovje, Jablovec, Kozminci, Ložina, Sedlašek, Stanošina in Zaki	147	18	—	65
49.	Kooperanti obrata za zadružno kooperacijo z območja KS Žetale	170	18	—	65
50.	Kmetijski kombinat Ptuj — obrat Turnišče, farma bekonov in delavci obrata za zadružno kooperacijo (bivša KZ »Haloze«)	170	19	—	65
51.	Kooperanti za zadružno kooperacijo z območja KS Ptuj — del (Sp. in Zg. Breg), Turnišče	—	19	—	65
52.	Kooperanti obrata za zadružno kooperacijo z območja KS Leskovec	151	19	—	65
53.	Kooperanti obrata za zadružno kooperacijo z območja KS Videm	—	19	—	65
54.	Kmetijski kombinat Ptuj — obrat Zavrč in kooperanti z območja KS Zavrč	262	20	—	65
55.	Kooperanti z območja KS Cirkulane	258	20	—	65
56.	Kmetijski kombinat Ptuj — obrat Sobetinci in kooperanti z naselij Sobetinci, Prvenci in Strelci	—	21	—	65
57.	Kooperanti obrata za zadružno kooperacijo iz naselij Borovci, Markovci, Nova vas pri Markovcih in Zabovci	—	21	—	65
58.	Kooperanti obrata za zadružno kooperacijo iz naselij Bukovci in Stojnci	—	21	—	65
59.	Kmetijski kombinat Ptuj — delavci obrata za zadružno kooperacijo Gorišnica in kooperanti z območja KS Gorišnica	662	22	—	65
60.	Kmetijski kombinat Ptuj — obrat Trnovska vas in kooperanti z območja KS Trnovska vas	284	23	64	—
61.	Kooperanti obrata za zadružno kooperacijo z območja KS Desternik	250	23	64	—
62.	Kooperanti obrata za zadružno kooperacijo z območja KS Vitomarci	520	24	64	—
63.	Kooperanti obrata za zadružno kooperacijo z območja KS Juršinci	1.053	25	64	—
64.	Kmetijski kombinat Ptuj — obrat Dornava in kooperanti z območja KS Dornava	165	26	—	65
65.	Kooperanti za zadružno kooperacijo z območja KS Polenšak	519	26	64	—
66.	Kmetijski kombinat Ptuj — delavci obrata za zadružno kooperacijo Ptuj	107	—	64	—
67.	Kooperanti za zadružno kooperacijo Ptuj — del — za naselji Rudino in Brstje	—	—	—	65
68.	Kooperanti obrata za zadružno kooperacijo Ptuj — del — za naselje Spuhlja	—	—	—	65
69.	Kooperanti obrata za zadružno kooperacijo z območja KS Rogoznica	—	—	64	—
70.	Kmetijski kombinat Ptuj — obrat Osojnik	100	28	64	—
71.	Kooperanti obrata za zadružno kooperacijo iz naselij Krčevina pri Ptuju, Orešje, Rabelčja vas in Vičava	226	28	64	—
72.	Kooperanti obrata za zadružno kooperacijo z območja KS Gradena	24	28	64	—
73.	KZ Lovrenc in kooperanti z območja KS Lovrenc	548	—	66	—
74.	Kooperanti z območja KZ Cirkovce	—	—	66	—

III. Območja zborov delovnih ljudi za predlaganje kandidatov:

a) za odbornike zbora delovnih skupnosti skupščine občine Ptuj in
b) za poslance prosvetno-kulturnega in organizacijsko-političnega zbora skupščine SR Slovenije

Zap. št.	Območje zbora delovnih ljudi	Število volilnih upravičencev	Številka volilne enote, za katero se opravi zbor – občinska skup. – zbor delovnih skupnosti	republiška skup. – prosvetno kulturni zbor	republiška skup. – org. politični zbor
1	2	3	4	5	6
1.	Osnovna šola »Toneta Žnidarča« Ptuj	48	30	—	65
2.	Osnovna šola »Ivana Spolenjaka« Ptuj in Živinorejsko-poljedelska šola Turnišče	30	30	—	65
3.	Osnovna šola Cirkulane in osnovna šola Zavrč	28	30	—	65
4.	Osnovna šola Gorišnica, Dornava in osnovna šola Markovci	61	30	—	65
5.	Osnovna šola »Franca Osojnika« Ptuj in otroški vrtec Ptuj	65	—	64	—
6.	Osnovna šola Desternik, osnovna šola Trnovska vas in osnovna šola Vitomarci	36	—	64	—
7.	Osnovna šola Juršinci in osnovna šola Polenšak	28	—	64	—
8.	Ekonomska srednja šola Ptuj, Gimnazija Ptuj, Posebna osnovna šola Ptuj, Glasbena šola Ptuj, Šolski center za kovinsko stroko Ptuj, Ljudska in študijska knjižnica Ptuj, Delavska univerza Ptuj, Zavod za prosvetno pedagoško službo Maribor — izpostava Ptuj	93	—	64	—
9.	Radio Ptuj, »Tednik« Ptuj, Pokrajinski muzej Ptuj, Zgodovinski arhiv Ptuj, Mariborski tisk — podružnica Ptuj	25	—	64	—
10.	Osnovna šola Hajdina	—	32	66	—
11.	Osnovna šola Kidričevo in otroški vrtec Kidričevo, osnovna šola Lovrenc in osnovna šola Cirkovce	—	32	66	—
12.	Osnovna šola Majšperk in vrtec Majšperk, osnovna šola Ptujska gora in osnovna šola Stoperce	38	32	66	—
13.	Osnovna šola Leskovec in osnovna šola Videm	—	32	—	65
14.	Osnovna šola Podlehnik in osnovna šola Rodni vrh	—	32	—	65
15.	Osnovna šola Žetale	—	32	—	65

IV. Območja zborov delovnih ljudi za predlaganje kandidatov:

a) za odbornike zbora delovnih skupnosti skupščine občine Ptuj in
b) za poslance socialno-zdravstvenega in organizacijsko-političnega zbora SR Slovenije

Zap. št.	Območje zbora delovnih ljudi	Število volilnih upravičencev	Številka volilne enote, za katero se opravi zbor – občinska skup. – zbor delovnih skupnosti	republiška skup. – socialno zdrav. zbor	republiška skup. – org. politični zbor
1	2	3	4	5	6
1.	Zdravstveni dom Ptuj in Železničarska ambulanta Ptuj	153	—	—	65
2.	Splošna bolnica Ptuj in Lekarna Ptuj	357	34	—	—
3.	Mladinski zaščitni dom Dornava	—	—	65	65
4.	Dom upokojencev in varovancev Muretinci	—	—	65	65

V. Območje zborov delovnih ljudi za predlaganje kandidatov:

a) za odbornike zbora delovnih skupnosti skupščine občine Ptuj in
b) za poslance organizacijsko-političnega zbora skupščine SR Slovenije

Zap. št.	Območje zbora delovnih ljudi	Število volilnih upravičencev	Številka volilne enote, za katero se opravi zbor volivcev – občinska skup. – zbor delovnih skupnosti	republiška skup. – org. politični zbor
1	2	3	4	5
1.	Uprava skupščine občine Ptuj, občinski komite ZKS Ptuj, občinski odbor SZDL Ptuj, občinski komite ZMS Ptuj	195	36	—
2.	Center za socialno delo Ptuj	9	—	65
3.	Postaja milice Gorišnica	—	—	65
4.	Postaja milice Videm	—	—	65
5.	Oficirji in podoficirji JLA	—	38	—

V Ptuju, dne 28. februarja 1967

SKUPŠČINA OBČINE PTUJ
OBČINSKA VOLILNA KOMISIJA
PTUJ