FOR Freedom AND Justice...

AMERIŠKA DOMOVINA

AMERICAN HOME

AMERICAN IN SPIRIT
FOREIGN IN LANGUAGE ONLY

Serving Chicago, Milwaukee, Waukegan, Duluth, Joliet, San Francisco
Pittsburgh, New York, Toronto, Montreal, Lethbridge, Winnipeg

SLOVENIAN
MORNING NEWSPAPER

NO. 193

CLEVELAND, OHIO, MONDAY MORNING, DECEMBER 2, 1974

LETO LXXVI. — VOL. LXXVI

Lon Nolova vlada še dalje priznana v ZN

Prizadevanje LR Kitajske, SFR Jugoslavije in Alžirije v ZN ni uspelo.

ZDRUŽENI NARODI, N.Y.— LR Kitajska, SFR Jugoslavija in Alžirija so se prizadevale, da bi glavna skupščina Združenih narodov priznala za zakonito vlado in zastopnico Kambodže v ZN vlado princa Sihanuka. ZDA so se temu uprle in podpirale nadalnje priznavanje Lon Nolove vlade, ki ima svoj sedež v glavnem mestu Kambodže Phnom Penhu.

Razprava o položaju v Kambodži je bila obsežna in je trajala skoraj ves dan. Pri glasovanju je bilo 56 držav za Lon Nola, 54 za Sihanuka, 24 pa se jih je glasovanja vzdržalo.

Lon Nol se ima v prvi vrsti zahvaliti za tak izid ZDA, nato pa razcepu azijsko-afriškega bloka. Sovjetska zveza s svojimi sateliti je glasovala za Sihanuka, pa ni pri tem kazala zanj nobene posebne vneme in tudi ni delala za njegovo podporo med prijateljskimi skupinami držav. Del azijskih držav je nejevoljen na kitajski poseg v Kambodžo in je bil zato tudi proti njenemu predlogu za priznanje Sihanukove vlade. Sovjetska zveza Sihanuku ni naklonjena, ker smatra, da je zelo pod vplivom Pekinga, kar ni po volji tudi nekaterim arabskim in afriškim državam.

Politbiro ZSSR potrdil sporazum Ford-Brežnjev

MOSKVA, ZSSR. — Vodstvo Komunistične partije je uradno odobrilo sporazum o omejitvi strateškega jedrskega orožja, ki sta ga dosegla predsednik ZDA Ford in L. I. Brežnjev na sestanku v Vladivostoku pretekli mesec.

Sovjetsko časopisje izdaja nervoznost v sovjetskih vladnih krogih, ko kritizira pripombe in dvome o sporazumu v ZDA. Že nekaj mesecev je sovjetsko časopisje puščalo v miru sen. H. Jacksona, sedaj se ga je znova lotilo v zvezi z njegovimi vprašanji in dvomi v Ford-Brežnjev sporazum.

Sovjetsko časopisje trdi, da je glavni odpor proti sporazumu v krogih vojne industrije, ki se boji za omejitev svojih poslov, in v krogih zagovornikov mrzle vojne, ki so načelno proti pomirjevanju med ZDA in ZSSR.

V ZDA 212,382,000 ljudi

WASHINGTON, D.C. — Census bureau je objavil, da so imele ZDA 1. oktobra 1974 212,382,000 prebivalcev. Tekom septembra je njihovo število po teh podatkih porastlo za 166,000 ljudi.

Vremenski prerok

Včeraj in preko noči na danes je padlo ponekod do 15 palcev snega, včeraj zjutraj suh, kasneje včeraj in danes ponoči pa južen. Snežilo bo delno še tudi danes in jutri, napovedanega je še do 5 palcev novega snega. Najvišja temperatura danes okoli 35, jutri okoli 34. Zaradi zasneženih poti in težavnega prometa je večina šol na področju Clevelanda in okolice danes zaprta.

Novi grobovi

Walter Sekunda

Včeraj zjutraj je nanadno umrl 86 let stari Walter Sekunda z 932 E. 73 St., vdovec po pok. Mary Novak, oče Teda (Kalif.), Johna (Dayton, O.), Mary (N.Y.), Edne (N.Y.) in Anne Sukunda, stari oče, rojen na Poljskem, od koder je prišel v ZDA l. 1918 in bil zadnjih 20 let do svoje upokojitve pred leti zaposlen pri Republic Steel. Pogreb je danes, v ponedeljek, iz Želetovega pogrebnega zavoda na St. Clair Avenue.

Pri GMC napovedali odpust 24,000 delavcev

DETROIT, Mich. — Položaj v prodaji avtomobilov se ni bistveno spremenil, za lanskim zastaja povprečno blizu 30% in imajo vse avtomobilske družbe veliko število novih avtomobilov neprodanih. Ker jih imajo tudi prodajalci na zalogi več kot dovolj, ne preostaja družbam nič drugega kot omejitev produkcije.

General Motors Corporation je objavila pretekli petek, da bo s koncem januarja 1975 poslala za nedoločen čas domov okoli 24,000 svojih delavcev. Skupno bo tedaj za nedoločen čas brez zaposlitve preko 64,000 delavcev GMC, skupno v celotni avtomobilski industriji pa okoli 112,000.

Družba ni povedala podrobno, katere tovarne bo zaprla, vendar pa je objavila, da bodo obsežni odpusti v osrednjih tovarnah Buicka, Oldsmobila in Pontiaca.

Sovjetska raketa SS-18 ni posebno zanesljiva

WASHINGTON, D.C. — Ameriška obveščevalna služba ima podatke o preskušanju nove sovjetske medcelinske rakete SS-18, ki ima veliko večjo nosnost od starejših in jo menda že uvajajo v redno strateško službo.

ZSSR naj bi bila izvedla doslej 29 poskusov s to raketo v teku zadnjih dveh letih, od tega se jih 7 ni posrečilo, med njimi tudi zadnji.

Raketa naj bi bila opremljena z glavo, v kateri bo 8 jedrskih bomb z razstrelilno močjo 3 megatonov. Vsaka od njih bo torej dvakrat močnejša od onih, s katerih po le eno so oborožene ameriške medcelinske rakete Minuteman 1.

Nixon bo mogel šele v februarju pričati

Uradna sodna zdravniška komisija je sporočila sodniku Sirici, da R. Nixon ne bo sposoben pričati pred sodiščem pred sredo februarja.

WASHINGTON, D.C. — Zvezni sodnik John J. Sirica je pretekli petek objavil brez komentarja ugotovitev skupine treh zdravnikov, ki so pregledali bivšega predsednika R. Nixona po nalogu sodišča. V poročilu pravijo zdravniki, da Nixon pred sredo februarja ne bo sposoben za nobeno pričanje pred sodiščem, pred 6. januarjem pa niti ne za kako pismeno izjavo k vprašanjem sodišča na svojem domu. Tudi še po 6. januarju ga ne bi smeli izpostaviti takemu naporu dalj kot dve uri na dan.

Poročilo zdravniške komisije je jasno in kaže, da bo moral sodnik Sirica sedanjo sodno razpravo končati brez Nixonovega pričanja in brez njegovih pismenih odgovorov, če noče razprave odložiti na čas, ko bi bil Nixon trdnejši in sposobnejši za pričanje. Ni nobenega jamstva, da se mu ne bo zdravje znova obrnilo na slabše.

Pričakujejo, da bo obramba J. Ehrlichmana zahtevala odložitev razprave, da pa Sirica tega ne bo sprejel, ker je javno tožilstvo na stališču, da Nixonovo pričanje ni bistvene važnosti.

Vladne sile pregnale rdeče iz "Železnega trikota"

SAIGON, J. Viet. — Oborožene sile Južnega Vietnama so po hudem naporu in velikih izgubah pregnale rdeče iz zadnje postojanke "Železnega trikota", kamor so ti vdrli v preteklem maju. Rdeči so tedaj zavzeli na tem prostoru tri vladne postojanke, iz katerih jih vladne sile niso mogle pregnati vse do preteklega tedna, ko so jim iztrgale zadnjo od treh postojank.

Boji so bili hudi in dolgotrajni, v nekaterih dnevih so imele vladne sile do 100 mrtvih, nič boljše pa se ni godilo rdečim.

Predsednik Južnega Vietnama Van Thieu je ukazal še 19. junija, da naj vladne sile preženo rdeče iz zasedenih oporišč v Železnem trikotu, pa je bil ukaz izveden šele zadnji teden.

Butz se moral opravičiti

WASHINGTON, D.C. — Predsednik Ford je pozval pred sebe poljedelskega tajnika E. Butza, ki je zaradi svoje neslane "šale" na račun papeža razburil vodstvo katoliške Cerkve v ZDA, pa tudi del splošne katoliške javnosti, predvsem pa italijansko narodnostno skupino.

Po razgovoru s predsednikom Fordom je E. Butz javno obžaloval besede, ki jih je prejšnjo sredo izrekel pred skupino kakih 20 novinarjev, in se vsem, ki so se čutili s tem prizadete, opravičil.

Libanonski predsednik se užaljen vrnil domov

Predsedniku Libanona in njegovim spremljevalcem so v New Yorku "prevohali" prtljago zaradi suma mamil.

WASHINGTON, D.C. — Ko je 10. novembra priletel v New York predsednik Libanona Sulejman Franjieh s skupino spremljevalcev, so ameriški narkotični agenti pustili posebno izvežbanim psom "prevohati" njihovo prtljago, ker so bili opozorjeni na možnost, da nosi kateri od predsednikovih spremljevalcev v njej hašiš ali kaka druga mamila.

Ko je predsednik Franjieh izvedel za ta postopek, je bil tako užaljen, da je po končanem opravku pri Združenih narodih v New Yorku takoj odletel domov, četudi je bilo predvideno, da bo ta dan (15. novembra) v Washingtonu sprejet pri predsedniku ZDA Fordu.

Predsednik Franjieh je doma v Bejrutu svojo nejevoljo do ZDA pokazal očitno, ko je njihovega poslanika najprej uradno povabil na praznovanje državnega praznika, pa mu nato privatno sporočil, da ni dobrodošel. Ta se je potem vrnil v ZDA in dosegel, da so se te Libanonu opravičile za "neljubi nesporazum".

Oljni bogataš Hunt umrl

DALLAS, Tek. — V petek je umrl v tukajšnji bolnišnici 85 let stari H. L. Hunt, poleg Paula Gettyja in H. Hughesa eden največjih bogatašev na svetu Njegovo premoženje cenijo od 1.5 do 5 bilijonov dolarjev.

FORD POJDE NA KITAJSKO

Predsednik ZDA bo prihodnje leto obiskal LR Kitajsko, da pokaže važnost, ki jo ZDA polagajo na dobre odnose z njo, in vzpostavi osebne stike s kitajskimi vodniki. To je nadaljevanje politike Nixona, ki velja splošno za vso Fordovo zunanjo politiko. V domači politiki je predsednik Ford začel dajati enako važnost gospodarskemu zastoju kot inflaciji.

WASHINGTON, D.C. — Predsednik ZDA se je komaj dobro vrnil z obiska na Japonskem, v Južni Koreji in v Sovjetski zvezi, kjer se je dva dni razgovarjal s sovjetskim vodnikom Brežnjevim v Vladivostoku, ko je bilo po odhodu državnega tajnika Kissingerja iz LR Kitajske objavljeno, da bo predsednik Ford obiskal prihodnje leto LR Kitajsko. Obisk je predviden za enkrat po razgovorih z Brežnjevim v ZDA, določenih na prihodnjo pozno pomlad. Predsednik Ford je pokazal, da hoče nadaljevati politiko svojega prednika in z obiski v vodilnih državah sveta posegati osebno v vodstvo mednarodne politike ZDA.

Vprašanje ravnotežja

Objava Fordovega obiska na Kitajskem naj bi dokazovala, da ZDA polagajo enako ali vsaj slično važnost na LR Kitajsko kot na Sovjetsko zvezo, da so v odnosu med obema komunističnima silama nepristranske in nevtralne v njihovih sporih in prepirih.

V tej zvezi naj omenimo, da so ZDA v tekočem letu po nekaterih vesteh trikrat opozorile Peking na premikanje in zbiranje sovjetskih oboroženih sil na mejah LR Kitajske, kar bi moglo pomeniti priprave na napad.

Kljub nedavnim ugibanjem o izboljšanju odnosov med Pekingom in Moskvo je precej jasno, da se ti niso bistveno spremenili. Peking ni voljan popuščati, moskovsko stališče pa je izrazil Brežnjev tekom svojega obiska v Mongoliji, ko je v Ulan Batoru v imenu ZSSR odklonil predlog LR Kitajske za umik obojih oboroženih sil z meje in sklenitev nenapadalne pogodbe.

Gospodarski zastonj dobiva večjo pozornost

Zvezna vlada je do nedavnega dajala prednost v svojih naporih boju proti inflaciji, četudi je bil ta sorazmeno skromen in zato tudi neučinkovit. V zadnjih tednih preteklega meseca, ko je brezposelnost dalje rastla in je postal gospodarski zastoj obsežnejši, so predsednik Ford in njegovi gospodarski sodelavci prišli do zaključka, da je treba posvečati inflaciji in gospodarskemu zastoju enako pozornost.

V zvezi s tem je bil opuščen napor za omejitev zveznih izdatkov v tekočem proračunskem letu na 300 bilijonov in opuščen poskus doseči uravnovešenje proračuna v prihodnjem proračunskem letu. V tem napovedujejo pri sedanjem položaju do 10 in več bilijonov dolarjev primanjkljaja. Predsednik Ford vstraja pri svojih konservativnih gospodarskih nazorih, v katerih primernost in uspešnost v sedanjih razmerah dvomi resno celo del njegovih lastnih liberalnejših gospodarskih svetovalcev.

Zadnje vesti

RIHANIYA, Izr. — Izraelske oblasti so objavile, da sta bila palestinska gverilca, ki sta vpadla v to islamsko vas in ubila nekega moža in ženo, pa se nato "opravičila" otrokom da je bila to pomota, pripadnika Palestinske osvobodilne organizacije.

MOUNT WEATHER, Va. —Včeraj je treščilo tu na zemljo potniško letalo B-727 TWA, pri čemer je bilo mrtvih 92 ljudi, vsi potniki in celotna posadka. Letalo je bilo na poti iz Indianapolisa v Washington, D.C.

MOSKVA, ZSSR. — Tu je bilo objavljeno, da je ZSSR poslala v vesolje vesoljsko ladjo Sojuz 16 z dvema kozmonavtoma v okviru priprav za skupni ameriško-sovjetski program v prihodnjem juliju.

WASHINGTON, D.C. — Premogarji glasujejo danes o novi triletni kolektivni delovni pogodbi. Unijski vodniki upajo, da bo odobrena z do 60% vseh glasov, četudi je med rudarji precej propagande proti njej. Nova pogodba predvideva 65% poviška v plačah in robnih koristih tekom prihodnjih treh let.

KARAČI, Pak. — Tu je oblast preprečila danes poskus ugrabitve potniškega letala in ugrabitelja prijela.

BEIRUT, Lib.— Arabski denarniki so hoteli spomladi vložiti v Lockheed Aircraft Corporation 100 milijonov dolarjev, pa je bil njihov predlog odklonjen. To naj bi ohladilo vnemo upravnikov odvišnega arabskega kapitala, ki ga ustvarjajo visoke cene olja, za vlaganje tega v ZDA.

NEW DELHI, Ind. — Indija in Pakistan sta v soboto sklenila obnoviti trgovinske stike, ki so bili prekinjeni pred devetimi leti.

ADIS ABEBA, Abes. — Bivši cesar Haile Selasije je baje pristal na izročitev svojega osebnega premoženja v tujini vojaški vladi, ki ga je odstavila, v korist "potrebnih". Z izročitvijo premoženja naj bi si Selasije hotel odkupiti življenje. Kot znano so vojaški vodniki, ki so se polastili vse oblasti v Abesiniji, nedavno dali pokončati 60 znanih političnih osebnosti, med njimi tudi par članov cesarske rodbine. Ta pomor je naletel na splošno obsodbo v Abesiniji in po svetu.

Iz Clevelanda in okolice

Važna seja—

Društvo sv. Marije Magdalene št. 162 KSKJ ima v sredo važno sejo ob 1.30 popoldne v društveni sobi dvorane sv. Vida. Po seji bo zabava, na razpolago pa bo tudi okusen prigrizek.

Na obisku—

Marija Vrtačnik, sestra znanega rojaka Jožeta Vrtačnika s 13235 Puritas Avenue, CL 1-2117, je prišla iz Trbovij pri Kranju na obisk k bratu v Cleveland. Dobrodošla!

Seja—

Podružnica št. 14 SŽZ ima jutri, v torek, ob 7. zvečer sejo v SDD na Recher Avenue.

Punčka je—

Pri družini Roberta in Joanie Cable z E. 218 St. so dobili 22. novembra zdravo hčerkico, ki dela družčino bratcu in sestrici. Mlada mamica je hčerka Johna in Jennie Arko, ki sta živela preje na Norwood Rd., sedaj pa sta v Euclidu. Čestitamo!

V bolnišnici—

Mrs. Dorothy Ferra, 444 E. 152 St., je v Euclid General bolnišnici, soba št. 411. Obiski so dovoljeni.

Selitev—

Anton Leather Shop se je preselila s 6113 St. Clair Avenue na 6127 St. Clair Avenue v večje, modernejše prostore.

Letališče Hopkins do nadaljnjega zaprto—

Uprava je objavila, da je letališče Hopkins do nadaljenjega zaradi težavnega vremena zaprto. Zaprli so tudi letališče pri Akronu.

Javne šole zaprte—

Glavni nadzornik za šole v Clevelandu Paul Briggs je objavil, da so danes zaradi izredno slabega vremena vse javne šole zaprte.

Razgovori spet prekinjeni—

Uredniško osobje lista "The Plain Dealer" in lastništvo sta se na poziv zveznega posredovalca sestala koncem tedna preko svojih zastopnikov k pogajanjem, ki pa niso privedla nikamor in so bila zato zopet odložena brez novega določenega sestanka. Zvezni posredovalec je pozval obe strani, naj ponovno proučita svoji stališči in se pripravita na nov sestanek. Cleveland je medtem že ves mesec brez svojega jutranjika in od 8. novembra brez popoldnevnika.

Varnostni svet ZN podaljšal čuvanje miru na Golanskem višavju

NEW YORK, N.Y. — Varnostni svet ZN je pretekli petek soglasno odobril podaljšanje namestitve čet Združenih narodov na Golanskem višavju med Sirijci in Izraelci za novih 6 mesecev.

Sirijci so pokazali pred odobritvijo podaljšanja očitno, da mora priti do reševanja spora v naslednjih mesecih, sicer bo spomladi nevarnost oboroženega spopada močno porastla.

Prehrana spet dražja

WASHINGTON, D.C. — Po uradnih podatkih je prehrana teoretične družine 3.2 članov v oktobru porastla za $4 in dosegla skupno letno raven $1,799. Napram lanskemu oktobru je za 9.8% dražja.

NEMŠKI KANCLER ZAČEL DVOMITI V MOŽNOSTI FRANCOSKEGA PREDSEDNIKA

BONN, ZRN. — Ko je v Zvezni republiki zamenjal kanclerja Willyja Brandta Helmut Schmidt, v Franciji pa je bil izvoljen za novega predsednika republike po smrti G. Pompidouja Valery Giscard, so opazovalci razvoja v svobodni Evropi napovedovali tesno in koristno sodelovanje med novima vodnikoma Francije in Zahodne Nemčije, ki sta bila stara znanca iz let, ko sta bila finančna ministra v svojih domačih vladah.

Nemški kancler je upal, da bo mogoče s pomočjo in ob sodelovanju predsednika Francoske republike obnoviti edinost v svobodni Evropi in izboljšati odnose te z Združenimi državami. To naj bi privedlo do obnove in notranje trdnosti Atlantske skupnosti.

Po pol leta dela in poskušanja za te cilje je začel nemški kancler dvomiti v dejansko moč in vpliv predsednika Francoske republike, od katerega je toliko pričakoval. Posebno so k tem dvomom doprinesli dogodki zadnjih par mesecev, ko pretresajo Francijo delavski nemiri z obilico vsakovrstnih štrajkov. Ti so pokazali, da predsednik republike Valery Giscard nima niti dela tiste moči in vpliva, na katera je kancler Helmut Schmidt računal.

Francoski predsednik ima na eni strani proti sebi levico, ki ima trdno oporo v delavskih unijah. Te spretno uporablja za slabitev ugleda in moči predsednika republike in francoske vlade. Giscard nima med tem trdne opore niti v politični sredini, kaj šele v desnici. Nekdanji vneti pristaši gen. Charlesa de Gaulla gledajo v novem predsedniku še vedno izdajalca svojega vodnika, kar so javno pokazali, ko je Giscard za obletnico smrti De Gaulla obiskal njegov grob.

Valery Giscard je v času ljudskega glasovanja o De Gaullovi reformi ustave nastopil proti tej reformi in tako pomagal k njenemu porazu pri glasovanju, zaradi katerega je nato De Gaulle odstopil. DeGaullovci tega Giscardu niso pozabili in mu izgleda nočejo pozabiti. To slabi njegov politični položaj, ko mu jemlje edini široki politični temelj, na katerega bi se mogel opreti, ko je že levica nastopila javno proti njemu.

Šibek položaj francoskega predsednika je prepričal nemškega kanclerja, da je treba poskuse s trdnim sodelovanjem Pariza obnoviti notranjo povezavo Evropske gospodarske skupnosti in to nato pripraviti do prijateljskega sodelovanja z ZDA na vseh področjih gledati stvarnejše, kot je to sodil doslej. Njegovi sodelavci pripovedujejo, da se je Helmut Schmidt odločil storiti v okviru Evropske gospodarske skupnosti in v NATO vse, kar je možno, za njuno notranjo krepitev in edinost, da pa se bo v bodoče le odločnejše naslanjal na Združene države, od katerih zavisi usoda svobodne Evrope in vsega svobodnega sveta, politično, gospodarsko in vojaško. Helmut Schmidt je upal, da bo mogel za tesnejše in uspešnejše sodelovanje z ZDA pridobiti tudi Francijo, pa je prišel do spoznanja, da za enkrat to ni mogoče, četudi bi Giscard sam bil za kaj takega, ker za to ni dovolj močan.

Tako presojanje položaja v Franciji je važno, ko se nemški kancler pripravlja na obisk v Washingtonu, kamor pride 4. decembra. Po razgovorih v Washingtonu bo odšel na sestanek vodnikov držav Evropske gospodarske skupnosti v Pariz 9. decembra.

AMERIŠKA DOMOVINA
AMERICAN HOME
6117 St. Clair Ave. — 431-0628 — Cleveland, Ohio 44103
National and International Circulation
Published daily except Wed., Sat., Sun., and holidays, 1st week of July
Managing Editor: Mary Debevec

NAROČNINA:
• Združene države:
$23.00 na leto; $11.50 za pol leta; $7.00 za 3 mesece
• Kanado in dežele izven Združenih držav:
$25.00 na leto; $12.50 za pol leta; $7.50 za 3 mesece
Petkova izdaja $7.00 na leto

SUBSCRIPTION RATES:
United States
$23.00 per year; $11.50 for 6 months; $7.00 for 3 months
Canada and Foreign Countries:
$25.00 per year; $12.50 for 6 months; $7.50 for 3 months
Friday Edition $7.00 for one year.

SECOND CLASS POSTAGE PAID AT CLEVELAND, OHIO
No. 193 Monday, Dec. 2, 1974

Proč od politike

II.

V prvem delu tega sestavka smo razčlenili — kolikor je bilo v kratkih potezah takšnega članka sploh mogoče — resnico o nujnosti politike in političnega dela v javnem življenju; nato smo se pomudili pri stalnih pojavih slabega glasu o politiki in politikih ter poskusili razložiti objektivne razloge za take pojave. Vse to se je zdelo potrebno, če hočemo odnos ljudi do politike nasloniti na stvarne in dovolj utemeljene podstave.

3. Odnos do politike. Kako naj torej gledamo na politiko kot tako, in na pojave, ki jih v zvezi z njo doživljamo dan za dnem? Dopisnik AD iz Kanade kar direktno vprašuje: Zakaj zapuščam politiko? Vprašanje nas postavlja že pred dovršeno dejstvo ene same izbire, namreč izstopa iz politike, utemeljeno pa je z naštevanjem razlogov za izstop izvoljenega, aktivnega strankarskega politika, ki iz razočaranja zapušča svoje mesto v politiki. Vprašanje je treba postaviti na široko bazo ljudskih množic volivcev, ki nimajo nobenih političnih funkcij. Ali naj ti popolnoma zapustijo politiko in se zanjo sploh ne brigajo, kot da bi je ne bilo?

a) vsak upravičenec, ki pri volitvah odda svoj glas gotovemu kandidatu, izvrši 100% političen akt, saj aktivno pomaga in sodeluje pri izberi predstavnika v javnih političnih ustanovah naroda in države. Ali naj zapustiti politiko pomeni nikdar več ne voliti? To bi ne bila samo absurdno, ampak tudi nepatriotično, kadar bi se dogajalo v normalnih volitvah. Normalnih (demokratičnih) volitev ni povsod. V današnji Jugoslaviji jih nimajo, ker more volivec odločati o eni sami stranki (partiji) in njenem programu in nima druge izbire; normalnih volitev tudi ni npr. v Španiji, ker je položaj podoben iz drugega ekstrema. Ako volivec pri takih volitvah ostane na volivni dan doma, je razumljivo in opravičeno; pa tudi politično motivirano, ker je protest. V normalnih volitvah bi bila popolna abstinenca nenaroden, skoraj protinaroden akt, hkrati pa tudi nemodro in nebranljivo stališče državljana. Takega zapuščanja politike nihče ne more prepričljivo zagovarjati. Ljudi te sorte je malo.

b) Človek, ki bi pri volitvah oddal svoj glas političnemu kandidatu, ki mu najbolj zaupa in od njega največ pričakuje, bi bil skrajno nedosleden, skoraj neresen, če bi se pozneje potegnil iz politike popolnoma nazaj in se prav nič ne brigal, kaj njegov izbrani zastopnik počne. Bolj bi bilo normalno, takšno ravnanje pripisati onim volivcem, čijih kandidat je na volitvah propadel. Vendar to ni v skladu z resničnostjo. Premagana stranka je še bolj aktivna od zmagovalke pri zasledovanju političnega razvoja, kako bi nasprotniku izvili oblast iz rok. Kajti parola vsake politike in cilj vsakega politika je — oblast. Šele ko imaš v rokah oblast, ti je dana možnost do najvišje mere uresničiti svoj program. Na drugi strani dela — v parlamentarnih demokracijah — opozicija z vsemi razpoložljivimi sredstvi (včasih tudi nepoštenimi!) na to, da si pribori sama oblast. V Ameriki ta boj za oblast poznamo samo v predsedniških volitvah, ker kongres administracije ne more vreči.

Če vse to prav premislimo, pridemo do logičnega sklepa, da je modro za vsakega volivca držati se gesla: sodelovanje. Pri tem ne mislimo, da bi moral aktivno posegati v tok in razvoj politike ali govoriti na shodih in agitirati. V mislih imamo kolikor mogoče redno udeleževanje na informativnih krajevnih sestankih in razgovorih, da je človek poučen o položaju iz prvega vira, ne pa iz večkrat neodgovornih razburkavanj javnega mnenja od strani nasprotnikov režima, ali izkrivljenega prikazovanja v časopisju, na televiziji ter radiu. Malokatera stvar je v teh razburkanih časih več vredna, kot je pravilna, objektivna informacija o položaju.

c) Na drugi strani naj bi taki politični sestanki in razgovori pospeševali nujno potrebne stike med ljudmi. Takih stikov je dandanes vse premalo, vsak se drži sam zase, presedi ure in ure pri televiziji in misli, da ve vse in vse prav. Gre še kvečjemu na kak sestanek bratske organizacije ali se udeleži kake prireditve s plesom. Zunaj, v svetu se odigravajo velike in važne stvari, ki utegnejo usodno prizadeti njegovo deželo in njega samega, on in ona pa sedita doma in morda kaj malo zaplešeta.

Poučenost o teku dogodkov doma in po svetu ter sodelovanje je zahteva našega časa. Ogromna večina dogodkov je (ne ustrašite se!) politične narave, pa naj bo nam prav ali ne. Ali niso te resnice v diametralnem nasprotju z gibanjem med nami, ki propagira in pospešuje idejo: Proč od politike, ker je umazana, mi pa hočemo ostati čisti...

4. Posnetek naše analize. Iz vseh razčlenjenih odlomkov našega razmišljanja v dveh delih te analize sledi pozitiven nauk. Če je politika nujna stvar v razvoju in delovanju naroda in države; če znamo pravilno ocenjevati in vrednotiti na široko razvpito širjenje znanega slogana, da je politika umazana; če na podlagi teh spoznanj pridemo do zaključka, da je treba zavzeti logično in stvarno pravilen odnos do političnih dogodkov, potem se nam bo sama po sebi vzbudila misel, da je abstinenca pri političnem zanimanju in sodelovanju negativna zadeva. Oni, ki opletajo s "čistimi rokami", s tem hočejo le opravičevati tako negativno stališče, ki ga z resnimi argumenti opravičiti ni mogoče.

L. P.

BESEDA IZ NARODA

In tako je zares bilo...

NEW YORK, N.Y. — ..., da je bilo na tretjo novembrsko nedeljo, ko je bila naša redna srenjska prosvetna ura, spet polno v cerkvici sv. Cirila pri deseti maši in potem pa gosto v dvorani. Nekaj srenjčanov je odšlo, ker so mislili, da je v dvorani pregosto. Skorajda bi odšla tudi skupina naših "oldtajmarjev" Emil Ručigaj, Roza Kovač in Stanley Rupnik, da se ni v ozadju nekaj preuredilo in postavilo še dve mizi.

Ob tej trenutni in kar presenetljivi "srenjski zmedi" nisem bil v dvorani kot sem po navadi zmeraj. Tokrat sem bil še v cerkveni veži. Že dve nedelji sem tod po prvi maši in tja do desete prodajal za cerkveni dobrobit božične karte, ki jih je za letošnji božič izdala Liga slovenskih Amerikancev, Inc. Te božične karte so nekaj svojevrstnega. So domače po zamisli in delu. O njih ne bom zdajle kaj več zapisaval, ker menim, da boste pred tem brali o njih kaj več in lepega zapisanega v posebnem sestavku v AD in verjetno v AS in morda še kod.

In to je bil glavni vzrok, da sem začetek prosvetne ure zamudil, čeprav sem bil že pred osmo uro na Osmi pri prvi maši. Tako nisem slišal uvodnih besedi vodnika ure g. Zdravka dr. Kalana in ne glasbenega uvoda, ki sta ga dala harmonikarskemu duetu Franjo Kostanjski in Karl Klezin. V cerkveno vežo sem slišal akorde vesele melodije.

V dvorano sem prišel, ko je vodnik ure miril srenjsko razgibanost, ki jo je spodbodla melodija iz mehov dveh harmonik, in je govoril nekaj o Indijancih, prvotnih prebivalcih te ameriške dežele, ki nam je ostala rodna ali pa privzeta domovina.

Program te novembrske prosvetne ure je bil posvečen na svoj način pilgrimskemu rodu, ki se spominja prvega srečanja belega človeka, pilgrima-begunca z rdečekožnim ameriškim prebivalcem Indijancem. Belec je bil že takrat kristjan, medtem ko je bil rdečekožni Indijanec še pogan. Prišlek kristjan je postal gospodar te zemlje, v katero je pribežal. Indijanec, gospodar zemlje, je postal suženj, oziroma bolje povedano: brezpravni umaknjenec. Kristjan-prišlek je pozneje govoril poganu Indijancu, da ne moli prav, ko je molil v svoji globoki veri takole:

Veliki Duh,
čigar glas slišim v vetru
in čigar duh daje življenje
vsemu svetu,
poslušaj me!...

To so bile začetne besede *Indijančeve molitve*, katero objavljamo v celoti na drugem mestu in katero nam je z vso potrebno svetostjo podala Marjanca Jenkova.

V besedah "majhen sem in slaboten" in "Tvojo pomoč potrebujem" smo lahko spoznali vso ponižnost prvotnega ameriškega prebivalca.

Kako nam izprašujejo našo vest njegove besede: "Daj, da moje roke ne bodo nikoli uničevale reči Tvojega stvarstva..., daj, da bom spoznal zapovedi, ki si jih vsadil v vsak list, vsako skalo..." In spet ponižnost ter skromnost pred Vsemogočnim Duhom v iskreni prošnji: "Ne prosim Te moči zato, da bi bil večji od svojega brata, ampak da bi se mogel boriti proti svojemu največjemu sovražniku — samemu sebi..." Stari modreci iz območja kulture belca pa so učili: Magna victoria se ipsum vincere est — po naši besedi: Največja zmaga je premagati samega sebe! In zgodilo se je v ameriški zgodovini, da je belec-pilgrim premagal raje Indijanca-prebivalca Amerike po vsej pravici kot pa samega sebe. Ta boj z Indijancem je vodil ne v krščanski ponižnosti, ampak v nameri svojega osebnega materialnega napredka. In tega je dosegel. Zmagal je v veliki bitki zunanjosti velikega sveta, medtem ko je menda izgubil veliko bitko v malem svetu — v samem sebi!

Vendar za naše slovenske ljudi, ki smo Ameriki dali tudi misijonarja Barago, ne veljajo te moje zgornje besede osebnega premišljevanja ob *Indijančevi molitvi*... Naši ljudje — posebno prva dva rodova, ki so zdaj že usedlina našega slovenskega "oldtajmarstva", so prihajali nekaj kar v strahu ter v velikem upanju, noseči s seboj v duši in srcu svoj "stari svet" v novo razsežno zemljo. In razpoloženje naših prvih slovenskih pilgrimov je v svojo liriko vsrkal na Slovenskem pesnik Josip Stritar, ki je živel in ustvarjal ter deloval od 1836 do 1923. Njegovo pesem *V Ameriko* nam je doživeto in čustveno podala Lucija Jelševarjeva. Recitator ing. arh. Simon Kregar, SAA, pa nam je osvetlil slovenskega odhajanja in zapuščanje domovine ter garanja v tujinah po Evropskem in Ameriškem z lepimi pesniškimi besedami Otona Župančiča, ko se v teh dnevih spominjamo 25. obletnice njegove smrti. G. Kregar nam je dal v mirnem podajanju odlomke iz veličastne pesnitve *Duma*.

Stritarjeve in Župančičeve besede so bile lepe, izražujoče doživetost slovenske usodnosti, ko na malem prostoru domače zemlje ni bilo ne dela in ne kruha za vse! Oba pesnika sta zadela v jedro. Vendar nekaj posebnega, tako pristnega, menda lahko rečem pilgrimsko slovenskega — pa je bila mikavna, živahna in neposredna življenjska pripoved clevelandskega slovenskega r o j a k a, univerzitetnega profesorja dr. Johna P. Nielsena (prvotno Sesek), in zdaj že nekaj časa našega aktivnega njujorškega slovenskega srenjčana. Je sin slovenskih staršev, živečih v Clevelandu in potem v njegovi bližini. Po sestavkih v AD je odkril življenje naše srenje. Slovenska kri se je v njegovem ožilju razburkala in našla pomiritve, dokler se ni povezal z našo sredino in zdaj stalno prihaja med nas. Tih in miren je bil zmeraj. Le dobrodušen smeh mu je od časa do časa še bolj razjasnil zmeraj jasno lice in pogled. V nedeljo pa je stal pred nami ves razgiban, ko se nam je predstavil z lepim opisom svojega življenja. Tega nam je podal z materino besedo, ki mu še teče. Morda prosto govorjena bolj spodtikajoče in zadevajoče, ko nam je povedal, da so jo nekateri poimenovali za "košček muzeja". V pripovedi ob smrti svoje matere pa je prešel v angleško govorico, da je bolje podal svoje počutje.

Samo sem pa tja naj poberem nekaj iz njegove pripovedi:

V angleškem romanu "Kako zelena je bila moja dolinica" pisatelj pove, da so bili ljudje v majhni vasi, navzlic trdemu življenju pridni, in da je bila njihova mladost krasna. Jaz lahko rečem tako za svojo mladost v Clevelandu.

Rodil sem se pred prvo vojno. Prve besede, ki sem jih slišal, so morale biti slovenske. In prva pesem, ki sem si jo zapomnil, je (in tu je kar čedno zapel) "Mi smo vojaki korenjaki .." Lepo v humorju nam je nato podal čistost tedanje slovenske govorice in nazadnje ravno za nje osvetlitev spet vzel pesem "Jaz pa ti, pa židana marela..." Povedal nam je, kako včasih nalašč uporablja popačene angleške besede v slovenski ameriški govorici, da mu je "besedni muzej" bogatejši in pestrejši in menda za njega in za druge tudi precej zabaven. S tem je po mojem pred nami zarisal eno prav značilno črto v podobi značaja našega starejšega slovenskega rodu.

In nadalje nam je povedal:

— Stanovali smo blizu cerkve sv. Vida in seveda sem šel tja v šolo. Nune so bile slovenske. Učile so angleško in slovensko. Prvi katekizem, ki sem ga imel, je bil slovenski. — Ko sem bil okoli 12 let star, sem šel k Sokolu telovadit. Takrat je bil tudi Orel, kjer so isto učili. Telovadba je bila za mene dobra, ker sem bil majhen in slab. Ampak v enem ali dveh letih sem bil že prav močan. In še danes hodim vsak teden plavat in telovadit. Vsako leto smo imeli Sokoli nastop in tam smo pokazali, kaj znamo.

Povedal nam je, da v spominu otroških let ni kaj živega na Laushetove. Povedal nam je o preselitvi v Nottingham, kjer so imeli farmo jablan in hrušk. Tu ni imel več slovenske šole. Nune Irke so ga dobro naučile angleško. V visoki šoli je imel rad predmete: kemijo, fiziko in matematiko. Seveda tudi punce in ples sta dobila pri njem svoje. Pripovedoval nam je o harmonikarju Peconu in tudi o tem, kaj je delal, da je spravil prvi dolarski jurij-tisočak v banko.

"Ko sem bil na univerzi, nisem nikoli doma vprašal za denar," je s tem nizal svojo pripoved h koncu, govoreč: "Pred dvemi leti je umrla moja mati. Takrat sem tole napisal svojemu bratrancu Filipu Močilnikarju: Ti praviš, da je bila moja mati lepa ženska. Pravzaprav pa ona ne bi dobila "beauty prize" daleč od njene hiše, in tu je nadaljeval z angleško besedo, s katero je priznal, da vsega znanja ni dobil od matere, "but I did learn a few simple things that have held me in good stead all my life and wherever I traveled: one takes pride in paying promptly what debts one owes; one keeps low profile, let the others clutch their way to heady prominence; and that a glass of simple but honest wine, a little potica and some Slovenian country music on festive occasions are gliding enough for the beautiful life." Hvala lepa.

Srenjčani pa v silen plosk, kar mu je povedalo, da nas je prav zdajle za nekaj obogatil in da smo mu za dar hvaležni.

In prav tu bi bilo primerno pozdraviti v dvorani navzočega srenjčana, odvetnika Emila Ručigaja, ki je ravno pred tremi leti ob koncu oktobra bil imenovan kot "the Chairman of the Community of Great Ridgewood" in je bil s svojimi prvič med nami. Verjetno bi pozdravu odgovoril s kratko pripovedjo o slovenskem pilgrimstvu in uspešnosti naših ljudi. Sam je živ dokaz tega. Sinoči, četrtek, 21. novembra, smo ga slišali na TV NBC News, ko je govoril o problemih področja Ridgewood, Maspeth, Middle Village, Liberty Park in Glendale, kar pada pod njegovo upravo. In v lokalnem listu: Ridgewood Times istega dne berem tole: "Emil J. Rucigaj has been named Queen County Chairman of the twenty-first annual dinner for St. Vincent's Hall. The dinner will be held in the Waldorf-Astoria Hotel November 26.

Vendar poslušali pa smo vsled tega naprej po programu življenjsko pripoved ohajskega guvernerja in senatorja Franka Lauscheta. Posneto je bilo s plošče na trak, kar nam je tokrat tehnično dobro posredoval Ludvik Burgar, ml. Tudi to je bilo zanimivo v zvezi s pilgrimskim in Zahvalnim dnevom.

Za konec nam je Tone Jenko prebral še, kaj Sovjeti mislijo po svojih novinarjih, kadar jih pošljejo ogledovat ameriško deželo brez jeze, v času, ko jim gre za nohte in se jim je "detente" vrasla v srce in hotenja. Dvakrat zanimiva stvar.

Župnik oče Richard Rogan se je javil k besedi. Radostno je ugotovil bogastvo in uspešnost rednih nedeljskih srenjskih prosvetnih ur ter je povabil vso srenjsko mladino, njihove starše in prijatelje na srenjsko MIKLAVŽEVANJE, ki bo v nedeljo po popoldanski maši 8. decembra. Sv. maša se bo brala za srenjsko srečo in dobro njene mladine ob pol štirih. Po maši gremo v dvorano, da bomo vsi zbrani ob veličastnem prihodu Miklavža in njegovega nebeškega ter tudi pekelskega spremstva. On je pač Dobrotnik, a tudi kazen pogubljenja izreče včasih, da vselej, kadar je kazen primerna za grešna dela otrok in odraslih.

Ob pravem koncu novembrske ure sta harmonikaša Franjo Kostanjski in Karl Klezin spet zaigrala eno poskočno in še drugo: Moj očka ima konjička dva... in tu je vsa dvorana v veselju zapela.

Ob razgovoru je kosilo. Marija Babnikova je bila kuharica v kuhinji, kjer se je pripravila opevana slovenska stvar "kranjske klobase s kislim zeljem". Poprej pa seveda je bil kofetek. Drugo izbiro srenjčanom — kúrjo obaro — pa je tokrat pripravila Barbka Kaminova, kar doma in Ivan je vse pripeljal na Osmo. Svojo družino in jed za vse! Tako je prav, da mlade mamice vstopajo tudi v srenjsko gospodinjstvo na Osmi.

Čez nekaj dni bomo že v decembru. Najprej — kot že veste — bomo miklavževali 8. decembra. Začeli bomo z mašo ob pol štirih.

Naslednjo nedeljo pa bomo že nekam božičevali s prosvetno uro po deseti maši — 15. decembra.

Ali bo obakrat spet gosto on tesno na Osmi? Verjetno je, da bo... in to bo znova znak in dokaz, da je njujorška slovenska srenja zares zaživela v življenju, ki življenje dela...

Tone Osovnik

—o—

Vabilo na balincarsko sejo

CLEVELAND, O. — Zimska sezona balincarjev je že v polnem teku. Vsak ponedeljek, sredo in petek je velik živ-žav v spodnjih prostorih Slovenskega delavskega doma na Waterloo Road, potem pa še v soboto, da pijejo likof celega tedna.

V nedeljo, 15. decembra, ob dveh popoldne pa bo glavna letna seja balincarjev. Po seji bodo stregli z brezplačnim prigrizkom in razvila se bo prijetna domača zabava.

Na dnevnem redu letne seje so volitve odbornikov za leto 1975. Naše vrste se redčijo. Zgubili smo vestnega tajnika in našega osebnega prijatelja Toneta Novaka. Naj mu bo blag spomin! V imenu Balincarskega kluba izrekam njegovi družini globoko sožalje!

Na svidenje na glavni seji, 15. decembra, ob dveh popoldne v balincarskih prostorih v Slovenskem delavskem domu. Bodite točni!

Mary Bozich

Miklavž pride v Chicago

CHICAGO, Ill. — Sv. Miklavž bo spet prišel v Chicago, šepetajo otroci in se ga veselijo. Pravi Miklavž, z dolgo sivo brado, s škofovsko palico in škofovo kapo. To je vse kaj drugega kakor tisti rdeči trebušasti dedec z rdečimi hlačami in rdeča kapo ter s "ho-ho..." V Muzeju znanosti in umetnosti so izrecno naročili slovenski skupini, da "mora biti slovenski sveti Miklavž, ker je to nekaj edinstvenega na svetu..."

Seveda Miklavž ne bo prišel sam, ampak s številnimi angeljci in seveda tudi z rogači-parkeljni. Ker so pa slovenski otroci po večini pridni, se parkeljnov ni treba bati. Pridni bodo dobili darila, če bo pa le kak porednež med njimi, bo seveda dobil — šibo...

Kdaj je napovedan prihod sv. Miklavža? Če ne bo preveč snega, da bi svojo vprego moral kje odpočiti, bo prišel točno ob 4. pop dne 8. septembra v veliko svetoštefansko dvorano. Slovenska sobotna šola pod vodstvom skrbnih učiteljic in učiteljev mu pripravlja slovesen sprejem. Vstopnina bo samo $1.50, seveda vsak večji dar bodo hvaležno sprejeli, saj gre za lepo uspevajočo Slomškovo slovensko sobotno šolo.

Ko sem v nedeljo, 24. nov., na praznik Kristusa Kralja gledal to mladež, ki je napolnila našo slovensko cerkvico, mi je bilo kar toplo pri srcu. Še bolj pa, ko so se po maši naši najmanjši od otroškega vrtca do 2. razreda pod vodstvom ge. Kriste Arko in gdč. Alice Martinčič predstavili občinstvu v spodnji cerkveni dvorani in povedali o metuljčku, slavčku in Marički ter tudi zapeli, so želi iskreno priznanje. Slovensko šolo moramo ohranjati, jo odpirati in dati novega zagona vsem, ki sodelujejo, od daleč pripeljejo svoje deklice in fantiče v šolo.

V nedeljo, 8. decembra, ko bo med to našo mladež prišel sv. Miklavž, je spet lepa prilika, da se srečamo z našo bodočnostjo, slovensko mladino. Zato pridite, ne bo vam žal.

Mirko Geratič

—o—

Roparja in krokarja

INDIANAPOLIS, Ind. — Zgodovina pripoveduje, da je bila na kraju slovite švicarske božje poti v "Puščavi" ali Einsiedeln svojčas puščava, porasla z gozdnim drevjem. V tej samoti se je naselil sv. Meinrad in živel kot puščavnik 26 let, molil, živel v odpovedi in dajal dobre nasvete ljudem, ki so prihajali k njemu od daleč. Dobri ljudje so ga oskrbovali z vsem potrebnim za življenje.

Zadnja leta sta zvedela zanj tudi dva roparja. Mislila sta, da ima puščavnik gotovo pri sebi kakšne dragocenosti, in sta ga nekoč napadla in ubila.

Za roparjem pa sta se pognala dva krokarja, ki ju je s svojo prijaznostjo in skrbjo za njuno hrano puščavnik polagoma povsem udomačil. Ptici sta zagnali tak vrišč in trušč, da sta morala hudodelca takoj odpetati. Toda krokarja nista dala miru. Poganjala sta se za njima in ju drzno obletavala. Ko sta hudodelca pritekla do prvega naselja, so postali ljudje na to mešano družbo pozorni. Prihiteli so skupaj in po krokarjih sklepali, da se je moralo izvršiti nekaj posebnega. Hiteli so k puščavniku in ga našli mrtvega v koči. Tako sta hudodelca prišla v roke pravice.

Janez Kovačič

—o—

BODICE

Za občutek enakopravnosti so premalo samo teoretične možnosti.

*

Kdor živi v oblakih, upa, da se vremena ne bodo zjasnila.

*

Več ljudi ve več le tam, kjer se sme kaj reči.

A. Ž.:

SPOMINI Z OBISKA DOMOVINE

II.

22. VI. — Spali smo dobro, pod debelimi odejami, ker je bilo zelo hladno. Ob 5h zjutraj so nas zbudili mopedi delavcev, ki so hiteli v tovarno. Kraj je neverjetno napredoval: Stara vas, ki je štela pred vojno okrog 80 hiš, jih ima sedaj skoro 232. Ker je po vojni lahko gradil vsak komunist, kjer je hotel in kakor je hotel, je zmeda taka, da noben arhitekt ne more narediti načrta za ulice, vodovode in odplako. Odtočni kanali se stekajo na travnike. Ljudje so že davno spoznali, da se ne splača denar hraniti; če pade vrednost dinarja za 25% na leto, banka pa plača 6% obresti, pomeni to 19% izgube. Vsak se raje zadolži, kolikor največ more, saj ve, da bo drugo leto dolg nižji, tudi če ga nič ne povrne. Ker je denar v gradbenem materialu dobro naložen, ga kupujejo tudi taki, ki ne mislijo zidati, s tem pa samo večajo stisko v pomanjkanju gradbenih potrebščin in draginjo.

Pri gradnji hiš se povsod poslužujejo strojev za mešanje malte in za dviganje gradbenega materiala. Tudi opeke ne delajo več na roke; če jo delajo sami, jo s stroji. Lastniki novih hiš so deset let prosti davka. Vlada sedaj bolj podpira gradnjo družbenih stanovanj. Kljub izredni gradbeni delavnosti stanuje še dosti ljudi v neprimerno slabših hišah, kakor jih tu podirajo. Gradbeno dovoljenje stane milijone, zato ljudje, ki imajo stare hiše, iste po malem podirajo in sproti na istem mestu grade nove, kar se šteje samo za popravilo in za to ni treba gradbenega dovoljenja. Samo hišna številk je vredna milijon starih dinarjev, tudi če je hiša že davno podrta.

Statistike kažejo, da pride v Jugoslavijo na delavca neprimerno manj izdelkov kot drugod. Kljub temu se upam trditi, da je Slovence obsedla neka divja delavnost, da garajo, kot še niso nikoli. Moški in ženske delajo v tovarni po osem ur, od šestih do poldveh, potem pa doma ali pri sosedu pozno v noč. Nikjer še nisem videl toliko zgaranih in od sonca ožganih obrazov kot sedaj v Sloveniji. To so ljudje, ki delajo redno, nadurno, honorarno in dopolnilno, je pa tudi dosti več okroglih trebuhov, kot jih je bilo včasih. Novi red je ustvaril potrebo po mnogih lahkih službah in prinesel najvišje pokojnine tistim, ki jih niso zaslužili.

Včasih je veljalo, da je priženjena tašča nesreča za zakon, sedaj je najboljša dota. Če je tašča še zdrava in ima primerno pokojnino, lahko vodi gospodinjstvo in skrbi za otroke, mlada dva pa hodita še naprej v službo. Edino na ta način si družina more privoščiti vsega, kar spada k sedanjemu standardu.

Drug drugemu pomagajo in tako pridejo do nove, moderne hiše v treh ali štirih letih. Ker so gradbeni delavci pretirano dragi in zahtevajo hrano, ki si jo ne more vsak privoščiti, delajo ljudje čim več sami. Čevljarji so se izkazali tudi za dobre zidarje, električarje, inštalaterje, mizarje in drugo. Kako je vse to mogoče? Vsak, ki vidi, kako se dela po tovarnah, vam pojasni, da hodijo delavci v tovarne samo — počivat in po plače. Samoupravljanje jih zanima samo, kadar je na dnevnem redu delitev dobička. Nič čudnega, če gre toliko "zadružnih" ali "kolektivnih" podjetij v bankrot..., čudno je pa, da Nemcem, ki niso najbolj neumni na svetu, jugoslovansko samoupravljanje meša glave in gledajo v njem vzor in rešitev vseh socialnih vprašanj. Kakih dvajset predlogov je že bilo v bonnskem parlamentu o "Mitbestimmung" (soodločanju).

V Jugoslaviji vlada diktatura komunistične stranke. V 30-letni zgodovini nove Jugoslavije je pa znan vsaj en slučaj, ki potrjuje, da ni pravila brez izjeme. Ta izjema so ravno Žirovci, ki so pred nekaj leti na svobodnih, demokratičnih volitvah proti hudemu odporu stranke glasovali z veliko večino za odcepitev od občine Logatec in za priključek k Škofji Loki in to tudi dosegli.

Gradbeni predpisi so v Sloveniji precej strogi. Vse hiše imajo železobetonske temelje, pritličja in strope in so tako povezane, da bi vzdržale tudi v slučaju potresa. Ker je v Žireh precej močvirnat svet, so vse hiše enonadstropne. Pritličje služi za garažo, delavnico, kleti in podobno, nadstropje in podstrešje pa za stanovanje. Malo je hiš, ki ne bi imele niti enega avtomobila ali vsaj mopeda. Tudi pralni stroji, hladilniki, vodni grelci in podobni gospodinjski stroji so splošno v rabi, le da so manjši kot pri nas.

Ob našem prihodu je bilo vreme zelo slabo. Kar so kmetje mogli pokositi, so imeli spravljeno na kupe, pokrite s polivinilom. S tem materialom so pokrita tudi drva okrog hiš in po gozdovih in okrašeno grmovje ob vseh potokih. Tudi druge navlake je povsod več kot včasih.

Televizorji so v Jugoslaviji drug luksus, vendar jih imajo skoraj po vseh hišah. Aparat domačega izdelka ("Iskra") stane trikrat toliko kot v Ameriki, tuj pa še precej več. Razen tega je treba plačati vsak mesec 3,000 dinarjev (starih) pristojbine. Ker je električni tok zelo nestalen, imajo pri vsakem aparatu poseben stabilizator, ki drži električno napetost na enaki stopnji. Sprejemati se more samo Ljubljana, ki ima poleg slovenskih oddaj na programu tudi sporede v srbsko-hrvaškem, poljskem, češkem, nemškem, angleškem in švedskem jeziku. Poročil prinaša veliko, toda so skoraj sama propaganda. Vsak dan poroča o kaki obletnici osvobodilnega boja, o otvoritvi kake ceste, šole, tovarne, o delu mladinskih brigad in brezkončne tirade z raznih sej, konferenc, kjer kar naprej premlevajo načrte, statistike in hvalijo uspehe, pa tudi povedo, kaj bi bilo še treba narediti, pa se še ni naredilo itd. Tudi na poročila o športu polagajo veliko pažnjo. Med govorniki je Kardelj najbolj nepriljubljen. S tem v zvezi je nastala nova električna enota: en edi. To je trenutek, ko stopi Kardelj pred mikrofon, pa do trenutka, ko poslušalci ugasnejo aparat.

Naša prva pot je bila na pokopališče na Dobračevi, kjer je pokopan ata, ki je med našo odsotnostjo umrl v starosti 88 let. Tudi ženini starši in moja mama so tam pokopani. Pokopališče je razširjeno, lepo urejeno in stalno vzdrževano. Poleg križa stoji neokusen zidan steber z rdečo zvezdo: spomenik padlim partizanom. Po partizanski zmagi pomorjeni nimajo spomenika. Njihova imena so deloma vklesana v družinske nagrobnike, pa brez datuma smrti, ker se ne točno, kdaj so umrli. Na enem nagrobniku je pet imen oseb, ki so umrle l. 1945, pa brez datuma. Verjetno so bili vsi umorjeni.

Zunaj pokopališča smo se srečali z njegovim najbližnjim sosedom — Janezom Sedejem, prvim "naivcem". Slikarski talent že od rojstva (akademski slikar Maksim Sedej je bil njegov brat), se je Janez ukvarjal z umetnostjo že kot čevljar, pa so začele njegove slike iti tako dobro v denar, da je pustil čevljarstvo in se posvetil samo slikarstvu. Sledilo mu je še več drugih in danes je v Žireh vsaj pet slikarjev-samoukov, ki zaslužijo več kot bi v tovarni in tudi več kot marsikak priznan umetnik. Tudi drugod po državi je dosti samoukov, ki se preživljajo s slikarstvom in kiparstvom. Na vprašanje, zakaj se ljudje tako zanimajo za dela "naivcev", je Janez odgovoril: "Ker so že siti packarij, ki jih nihče ne razume..." Največ del pokupijo nemški, švicarski in italijanski turisti.

(Dalje sledi)

KOLEDAR
društvenih prireditev

DECEMBER

15. — Društvo sv. Južefa št. 169 KSKJ ima popoldne ob 3. božičnice v Slovenskem domu na Holmes Avenue.

22. — Društvo SPB Cleveland priredi božičnico ob 4. uri popoldne v veliki dvorani Sv. Vida.

31. — SDD na Recher Avenue priredi SILVESTROVANJE v svojih prostorih.

31. — Slovenski delavski dom na 15335 Waterloo Rd. priredi Silvestrovanje.

31. — Pevski zbor KOROTAN priredi SILVESTROVANJE v SND na St. Clair Ave. Igra Ansambel "SONET".

JANUAR 1975

11. — Slovenski športni klub priredi svoj letni ples z večerjo v Slovenskem domu na Holmes Avenue.

12. — D.D. Lilija poda igro "Teta na konju" ob 3:30 popoldne na Holmes Ave.

18. — "Pristavska noč" v Slovenskem narodnem domu na St. Clairju.

FEBRUAR

8. — D.D. Lilija priredi "Maškarado" v Slovenskem, domu na Holmes Ave. Igrajo Veseli Slovenci.

9.— Slovenska šola pri Sv. Vidu pripravi kosilo v farni dvorani od 11.30 do 2. popoldne.

Marec

9. — Društvo Najsv. Imena pri Sv. Vidu priredi svoj vsakoletni zajtrk s klobasicami in omletami (Pancake and Sausages) v farni dvorani sv. Vida, od 8. zjutraj do 12.30 popoldne.

APRIL

5. — D.S.P.B. TABOR priredi spomladanski družabni večer v Slovenskem domu na Holmes Avenue. Večerja in ples. Igrajo Veseli Slovenci. Začetek ob 7.30.

26. — KONCERT pevskega zbora KOROTAN v SND na St. Clair Ave. Po koncertu zabava s plesom. Igra Ansambel "VESELI SLOVENCI".

27. — Pevsko društvo PLANINA priredi ob štirih popoldne koncert v Slovenskem narodnem domu na Maple Heights.

JUNIJ

26.-27.-28.-29. — Poletni karneval in bazar pri Sv. Vidu.

13. - 14. - 15.—Z.D.S.P.B. TABOR preredi spominsko proslavo 30. obletnice pokolja slovenskih domobrancev in četnikov na Slovenski pristavi.

NOVEMBER

8.— Štajerski klub priredi svoje martinovanje v farni dvorani pri Sv. Vidu Začetek ob 7. zvečer.

P. Fortunat Zorman 60-letnik

EUCLID, O. — Predno sem ga osebno spoznal, sem ga videl na sliki v "Ave Maria" (april 1942). Pod sliko je natisnjeno, da je bila frančiškanska skupina slikana v Slov. Požegi 21. julija 1941, po trimesečnem zaporu, dan pred oprostitvijo. Med 27 redovniki je p. Fortunat Zorman. Z izjemo provinciala p. Gracijana Herica, ki že počiva na lemontskem samostanskem pokopališču, so vsi civilno opravljeni. Takrat nisem pričakoval, da bo od teh kdaj kdo v Ameriki. Saj smo pričakovali, da, ko bo nacizem s Hitlerjem v svetu odstranjen, se bo ustalil mir, ki smo si ga vsi tako rožnato predstavljali. Žal je nasilje v svetu ostalo.

Tako med premnogimi tudi naš 60-letnik p. Fortunat Zorman O.F.M. ni ostal na rodni zemlji. Zdi se mi, da sem gotov, da se je l. 1949 med drugimi tudi on izselil v ZDA. Nimam življenjskih podatkov, da bi jih v ta okvir skromnega spomina, kje in kako ga je življenje tesalo v rodni domovini, zapisal. Le to vem, da se je rodil v deželi Otona Župančiča, v Beli Krajini, 2. decembra 1914.

Res je pozno prišel med slovenske izseljence; število teh v Ameriki je že doseglo zenit in se nagnilo k zatonu. S povojnimi imigranti se je pritok povečal. Ledina je bila že preorana, a še je bilo treba delavcev za obdelavo duhovnega polja. Za pionirji, ki so zdaj že po večini v onostranstvu, je bilo treba novih moči, da poprimejo za plug in zaorjejo v nove brazde. Če so se za krajšo ali daljšo dobo roke menjale (predvsem v uredništvu Ave Maria) je ostal ta plug (urednika) za najdaljšo dobo v rokah p. Fortunata. Po krajši dobi, ko je z novonaseljenci p. Valentin Bazil O.F.M. zaokrenil urejevanje revije Ave Maria v novo smer, da je tehnično in vsebinsko odgovarjala sodobnosti, se je — vsaj mislim, da l. 1956 — izselil v "kamnolom" v Avstralijo, je nato kmalu vsa "teža in vročina dneva" uredništva padla na p. Fortunata. Škoda, da v slavnostni izdaji ob zlatem jubileju 1958 (96 strani), ni omenil, kdaj je uredništvo Ave Maria prevzel. Smatram, da v bližini 20 let s svojimi duhovitimi članki, ki kažejo globokega teologa v teh razrvanih časih po drugem vatikanskem koncilu, zavzema jasno smer, da se ne iztirimo izven nauka Cerkve.

Če bi vse njegove članke, kar jih za uvodnike mesec za mesecem, leto za letom v Ave Maria napiše; kako obsežna knjiga njegovega dela bi se natisnila! Koliko umskega dela je treba pri tem razmišljanju, da vedno v pravo zadeneš. Ne samo to, tudi za vse gradivo, ki ga urednik mora razporediti in opiliti za natis, je treba najti časa. Vsakoletni Koledar Ave Maria, ki ga (136 strani) nam pokloni, bo v večini sad njegovega dela. Za l. 1965 nam je pripravil v obliki šmarnic: Marija v skrivnosti Kristusa in Cerkve. V teh razmišljanjih je oris pravega nauka Cerkve, ki kaže, kaj je pristno češčenje Matere božje.

Po smrti škofa dr. Gregorija Rožmana tedensko leto za letom v Amerikanskem Slovencu, glasilu KSKJ, nam podaja duhovno misel, ki posebno tistim Slovencem, ki ne razumejo angleškega besedila, služi, da po novem liturgičnem razporedu berila, psalme in evangelij dojamejo v svoji govorici, in po njih povzame posredno misel, ki jo berila vsebujejo.

Bo ogromno, kar nam je v teh letih literarno ustvaril in posredoval s pisano (tiskano) besedo religiozno vsebino.

Kaj nam je bil v izgovorjeni besedi: pridigar, spovednik je poglavje zase. Ne vem, če je kakšna slovenska fara v Združenih državah in Kanadi, da bi ne bila deležna njegovega obiska. Saj je veliko misijonov v teh letih po slovenskih naselbinah imel.

V poletju do jeseni pa je vedno na razpolago obiskovalcem, ki priromajo — saj tam je njegov dom — na ameriške Brezje, k Mariji Pomagaj. Vsako leto se razveselimo srečanja z njim in se počutimo v njegovi prisotnosti, da smo ob slovenski besedi, spovedi, pridigi, daritvi sv. maše in petju na slovenski zemlji.

Samo bežen spomin ob jubileju 60 let. Naj bo ob tem branju vsem, ki Vas, p. Fortunat, poznamo, samo skromen izraz hvaležnosti za vse, kar ste ameriškim Slovencem v verskem oziru ustvarili. Vemo, da pri tem ogromnem delu je Vaše življenje bilo res samo: En sam delavni dan.

Želji naj bo vključena molitev, da Vas Vsemogočni vodi in ohrani ameriškim Slovencem še dolgo, dolgo v zdravju, miru in zadovoljnosti!

Še na mnoga leta!

M. T.

Prijatel's Pharmacy

St. Clair Ave. & E. 68 St. 361-4112

IZDAJAMO TUDI ZDRAVILA ZA RAČUN POMOČI DRŽAVE OHIO ZA OSTARELE

AID FOR AGED PRESCRIPTIONS

PODJETNI NAČRTOVALCI — Britanska skupina načrtovalcev družin je zadnjič takole širila svoja navodila sredi Londona.

BUY SELL **CLASSIFIED ADS** TRADE LEASE

Help Wanted Male or Female **Help wanted Male or Female**

MALI OGLASI

ŽENA
bi rada dobila v najem hišo za sebe okrog 6. sob v St. Clairski naselbini, garaža in dvorišče. Kličite po 1. uri popoldan 431-6950.
—(194)

Want To Trade
Will trade audio cables or pocket transistor radio, like new, for earphones (single earpiece type) Call Frank mornings 361-4088.

Naprodaj
Popravljalnica čevljev in vsa oprema, jako poceni. Vprašajte na 1144 Addison Rd.
(193)

Dog lost
Lost - Alaskan Husky dog by name of "Shang". White and black. Reward, 391-3544.
—(194)

DOG LOST
Male German shepherd, 8 mos. old, black & white lost on Addison Rd. Tuesday morning about 8 am. He answers to name of "Baby". Reward. Please call 881-4189 on 1055 Addison Rd.
—(198)

PRILIKA KLIČE
Willowick ranč, vse na enem nadstropju, tri spalnice, jedilna soba, velika kuhinja, 1½ kopalnica, klimatizirana centralno. Priključena garaža. Velik lot. Lastnik premeščen. Pridite pogledat in dajte ponudbo.

SAMO DVE LETI STAR
ranč, z aluminijam obit, tri spalnice, jedilna sobe, velika kuhinja, polna klet, karpetirano. popolno izboljšena okolica.

SURFSIDE 1000 —
Riverdale, novi ranči, z tremi spalnicami, 1½ kopalnica. Polna klet. Se lahko takoj selite.

BI LEVEL
z aluminijam obit, tri spalnice, rekreacijska soba, 1½ kopalnica, dvojna priključena garaža. Se lahko takoj selite.

UPSON REALTY
UMLS
499 E. 260 St. **RE 1-1070**
Odprto od 9 do 9
(193)

V NAJEM
se odda eno družinska hiša, z vso opremo, garaža, blizu St. Clair Ave. Kličite po 4 uri pop. 361-5115.
(193)

For rent
5 rooms on E. 76 St., near Donald Ave. Call 521-7762 or 226-1024
—(197)

Pionir XI se bliža planetu Jupitru

HOUSTON, Tek. — Vesoljsko vozilo Pionir XI plove skozi pas močne radiacije proti planetu Jupiter, ki bi se mu naj 3. decembra približal na 26,600 milj. Njegova naloga je pregledati vreme na tem skrivnostnem, največjem planetu našega Sonca.

Vodniki programa NASA so v skrbeh, da ne bi pas močne radiacije, skozi katerega mora Pionir XI, škodoval njegovim aparatom. Če bo deloval pravilno in ne bo utrpel nobene večje škode od radiacije, pričakujejo od njega obilje novih podatkov o Jupitru. Pionir XI se bo namreč približal planetu na do 26,600 milj, med tem ko je Picnir X prišel najbližje le do 82,000 milj.

Predsednik opustil načrt o omejitvi proračuna na 300 bilijonov

WASHINGTON, D.C. — Predsednik Ford je v poslanici Kongresu predložil zmanjšanje zveznih izdatkov za 4.6 bilijonov na skupno 302 bilijona. Prejšnji cilj je bil te omejiti na skupno 300 bilijonov.

THREAD GRINDER
DAYS
58 hour week
A leader in the machine tool industry has an immediate opening for a thread grinder. We will consider training a person with close tolerance set-up grinding experience.
FOOTBURT - REYNOLDS
a division of Reynolds
Aluminum Co.
1311 Chardon Rd., Euclid, Ohio
an equal opportunity employer
(193)

MACHINISTS
PLANER OPERATOR
NIGHTS
58 hour week
Due to retirement we have an immediate opening for a planner set-up operator. Good hourly rate and above average fringe benefits.
FOOTBURT - REYNOLDS
a division of Reynolds
Aluminum Co.
1311 Chardon Rd. Euclid, Ohio
An equal opportunity employer
(193)

JANITOR WANTED
Janitor needed at St. Mary's Church. Anyone interested call 761-7740. Living quarters available. (x)

Help Wanted
HOUSEKEEPER. Three to five days per week. Live in or out. Call Mrs. Davis. 795-0564.
—(195)

DRIVER
Must have good driving and employment record. Mobile and Industrial Catering route, apply in person.
ARA CHUCK WAGON
2960 E. 34 St. Cleveland, O. 44115
An equal opportunity employer
(193)

HOUSEKEEPER
Live in, to care for invalid wife and two teen age children. Excellent suburban location. References. For interview call 523-1890.
(194)

BARTENDER WANTED
or couple manager, to manage bar at the Slovenian Workingman's Home, 15335 Waterloo Rd. Prefer Slovenian. Call 481-5378
(x)

Porter
Light Duties
Age no factor, dependable and conscientious. Meals and uniform furnished. No week ends or Holidays. Apply 8:30 a.m. to 11 a.m.
COLONNADE CAFETERIA
1801 East 9th Street
Lower Level
Investment Plaza Bldg.
Ask for Mr. Marcinick
(196)

Oglašajte v "Amer. Domovini"

DRILL. Experienced in set up & operation of multiple spindle drills. Outstanding benefits. Including cost of living. Night shift opening. 281-2211.
AIRFLEX PLANT OF EATON
9919 Clinton Rd.
An equal opportunity employer
(193)

LATHE. Experienced in set up and operation of large engine or turret lathe. Outstanding benefits. Including cost of living. Night shift opening. 281-2211.
AIRFLEX PLANT OF EATON
9919 Clinton Rd.
An equal opportunity employer
(193)

Help Wanted
Wanted, cleaning lady for the City of Euclid area. For more information, call 371-0130.
—(2,6 dec)

VELIMIR DEŽELIČ:

KRAGULJ

ROMAN IZ 9. STOLETJA

Apostol Pavel je tako povedal, on, čigar leco mi hranimo, častimo in poljubljamo. On je rekel, ki je naše mesto proslavil za vse večne čase, ko je pisal Soluncem: Vi ste zgled vsem vernim v Makedoniji in Ahaji in v vseh krajih . . ."

Govornik Sofronij je pomiril ljudi; in mnogi so začutili v srcu željo, da bi čimprej šli v cerkev apostolovo pa se s poljubom dotaknili drage lece, s katere je nekoč sveti Pavel pridigal Soluncem.

*

Dobremu Miletu se je zdelo, da je vse okrog njega zavito v gosto kopreno, zakaj ni vedel, kaj vsi ti govori pomenijo. Tih je sedel ob vrču medice in predel svojo misel o snu drobnega Konstantina.

Šele ko se je svet do kraja razšel, je utegnil krčmar Pimen k njemu prisesti; prišla pa je tudi Pimenova žena, razvezala sveženj češminovine, ki jo je prinesel Mile, in poslušala slovensko govorico; pa tudi sama se je vpletala v govor, obenem pa pletla z bakrenimi rokami zelen venec, katerega bo jutri obesila nad vrati krčme.

"Čuden sen je sanjalo dete, sedemletni Konstantin," je izdal Mile glasno svojo misel.

"Moj Mile," se nasmehne krčmar, "ti zmerom razmišljaš o tem dečku svojega gospoda Leva!"

"Stopi ti deček v ranem jutru v drevored," nadaljuje Mile, "in meni prvemu izmed vseh razodene svoj sen."

"Pa kaj je sanjal malček," se vmeša Pimenova žena.

"Videl je, kako je poveljnik zbral vse deklice našega mesta pa mu rekel: Izberi si, katero hočeš za družico!"

"Pa?"

"Pa reče deček: Gledal in motril sem pa eno sem videl, eno najprikupnejšo od vseh, prelepo v lice, vso v zlatu in biseru, a ime ji je bilo Sofija. Sofijo sem izbral.'

"Sanjalo se je tako dečku," razlaga krčmar, "ker ej najbrž kje slišal, kako je nekoč cesarica Evfrozina ženila sina Teofila, našega sedanjega cesarja. Sklicala je vse krasotice cesarstva na dvor, dala sinu v roke zlato jabolko pa rekla: Izbiraj in daj jabolko dekletu, ki ga hočeš za ženo!"

"Ali kar tako navprek?" vpraša krčmarjeva žena.

"In dobila bi zlato jabolko Kasija," se obrne Pimen k ženi pa zviša glas: "Ko ne bi imela predolgega jezika! Cesarjeviča je omamila lepota Kasijina pa se je ustavil pred njo in vzdihnil: Kako to, da je po lepi ženi prišel na svet greh? A Kasija bliskovito vrne: Po ženi je prišlo tudi Rešenje! Odkrit in nagel odgovor zjezi visokost, pa zato odda zlato jabolko dekletu, ki je stalo zraven Kasije. Radi sramote pa se je lepa Kasija zaprla v samostan, kjer še danes piše pobožne pesmi in zbadljivke."

"Oh, ko bi bila na Kasijinem mestu . . ." se zjezi krčmarica, njen mož pa jo prekine:

"Pred teboj, krasotica moja, se ne bi cesarjevič ustavil, še manj vzdihnil."

Krčmarica, ki je bila že navajena na moževo zbadanje, samo zamahne z roko in ga sune z laktom.

"Pa odkod je malemu Konstantinu," nadaljuje Mile svojo misel, "prišlo v sen ime Sofija?"

"Kdo bi klical deklico tako neskromno!" pride vmes Pimenova žena.

"Zakaj neskromno?"

"Morda ne veš, kaj pomeni ta grška beseda?"

"Sofija pomeni modrost," razloži Pimen. "Hagija Sofija je sveta Modrost."

"Modrost, modrost," ponovi Mile, "sedemletni Konstantin si je izvolil za družico Sofijo, a sofija pomeni modrost."

"Oh, pred nekaj dnevi," se spomni krčmarica, "nam je neki potnik strašen sen in prerokbe pravil. Povedal je tudi imena, pa sem jih pozabila. Čakaj! Ma . . . Ne . . . So . . . Sergij! Mislim, da je rekel Sergij. Sergij, ali kakor se že imenuje, je človek odličnega rodu, a ženo si je ugrabil iz samostana, kjer je bila redovnica. Ko pa se je iz te grešne zveze rodil sin, pokliče mlada mati svojega brata meniha pa se mu vrže z otrokom pred noge in ga zaklinja, naj ji radi Boga krsti otroka. Zakaj dokler ga je nosila pod srcem, je sanjala, da ji izpod krila leze grd zmaj. In neki opat jo je klel, češ, da bo njeno telo rodilo hudiča, ki bo postal patrijarh in zvodil na krivo pot pol krščanskega sveta. Tedaj se je brat usmilil grešne sestre, ji krstil dete in mu dal ime Fotij, kar pomeni Blesteč, Svetel, morebiti se bodo potem obrnile od njega peklenske teme . . ."

"In dalje," pripoveduje Pimenova žena, "pravi potnik, da je Fotiju zdaj okrog štirinajst let. In da ga je videl in sam vse slišal, kar nam je pravil. Videl ga je na božji poti v samostanu na gori Olimpu v Aziji. Fant je lep, močan in prav pameten. Toda ko ga je na Olimpu spazil častitljivi puščavnik Joanik, se je zjokal nad njim: Gospod, Gospod, Fotij ne bo šel po tvoji poti! Ko to sliši Fotijev oče, se ustraši pa vpraša častitega puščavnika: Oče, zakaj govoriš tako o mojem sinu! A starček odvrne: Gledam, kar se bo nekoč zgodilo. Takrat vikne oče: Kaj je morda Fotijeva mati ona opatica, o kateri trdijo Judje, da bo rodila Antikrista? Ako je, bom ubil ženo in sina! Na to puščavnik dvigne oči k nebu in šepeče: Ne boš zabranil, kar Gospod dopušča. Poskrbi, da rešiš svojo dušo!"

"Tudi meni je v snu prerokovano, tudi meni!" se nenadno oglasi Makedonec Bazilij s sirovim glasom, da vsi otrdijo; nihče ni namreč slutil, da posluša in razume.

"Sveti Diomed se mi je pokazal v snu pa mi rekel: Vstani, Bazilij! Cesarstvo je slabo in cesarji zanič. Vstani, močni Bazilij, pa hodi v cesarsko mesto! Lezi na prag moje cerkve ko berač; ko pa pride tvoj čas, boš prejel cesarski škrlat! Poslušam glas svetega Diomeda in pojdem!"

Dokler je po krčmi bobnel grobi Makedončev glas, je imel Pimen edino misel: da je ta divjak s strašno telesno močjo nor in da bi v svoji prismojenosti mogel radi česarkoli planiti, navaliti in vse okrog sebe potolči.

Toda Bazilij takoj nato umolkne in sede nazaj na vrečo, zapre oči pa se guglje naprej in nazaj.

(Dalje prihodnjič)

———o———

PODPIRAJTE SLOVENSKE TRGOVCE

VSA V POLITIKI — Kong. Bella S. Abzug iz New Yorka je vsa v politiki, poleg drugega se poteguje tudi za ženske pravice.

Save money and time this Christmas!

Call 361-4088 NOW!

Insert a personal Season's Greetings Ad in the super Christmas issue of American Home on Friday, Dec. 13. Personal ads are only $3 each, 2 columns by 1 inch. Ad will include words: Merry Christmas and Happy New Year" plus your name and address.

Call 361-4088 weekdays between 8 a.m. and 4 p.m., and Saturdays 9 a.m. to 12 noon for quick service.
OR, mail your Ad requests to Frank Zupancic, Ad Dept., American Home, 6117 St. Clair Ave., Cleveland, O. 44103.

Lepo božično darilo!

Ali imate sorodnika, prijatelja ali znanca, ki ne dobiva še Ameriške Domovine? Dajte, osrečite ga za Božič in mu naročite Ameriško Domovino. Boste videli, da mu boste zelo ustregli.

Ako to storite, bomo novemu naročniku poslali lepo božično karto obenem z božično številko ter ga obvestili, da mu Vi poklanjate naročnino kot Vaše božično darilo. Izrežite spodnji kupon in priložite naročnino obenem z natančnim naslovom novega naročnika.

KUPON

Ameriška Domovina
6117 St. Clair Ave.
Cleveland, Ohio 44103

Prosim, da pošiljate Ameriško Domovino kot moje božično darilo na sledeči naslov:

Ime .....

cesta .....

mesto in država .....

Za to darilo pošiljam znasek $ .....

Moja ime je .....

Moj naslov je .....

mesto in država .....

BOŽIČNA IN NOVOLETNA VOŠČILA

DRAGI ROJAKI IN ROJAKINJE!

Če ne boste razpošiljali voščilnih božičnih kart, voščite božič in novo leto v našem slovenskem dnevniku Ameriški Domovini. S tem boste podprli dobro stvar, si olajšali delo in stroške. Naročite čestitke pismeno, telefonično ali osebno. Storite to čimpreje, bo boljše za Vas in za nas. Božična številka bo izšla 13. decembra.

Se priporočamo in hvala v naprej!

AMERIŠKA DOMOVINA

Naznanilo društvenim tajnikom

Veliko posameznih društev ima v našem listu seznam svojih uradnikov, čas in kraj sej. Te sezname priobčujemo po enkrat na mesec skozi vse leto proti plačilu $15.

Društvom, ki imajo mesečni oglas v tem seznamu, objavljamo brezplačno tudi vabila za seje, pobiranje asesmenta in druge kratke vesti. Dobijo torej za $15.00 dosti koristnega.

Vsem društvom priporočamo, da na letnih sejah odobre letni oglas v imeniku društev Ameriške Domovine in si s tem zagotove tudi priložnost za brezplačno objavo društvenih vesti in novic.

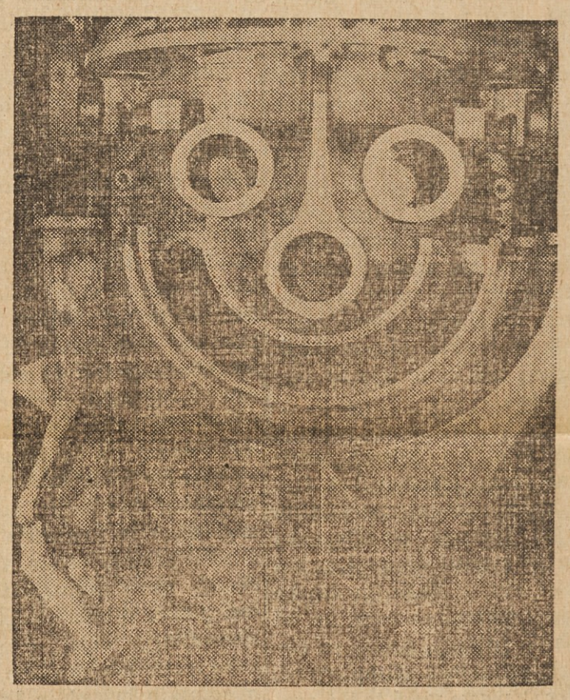

SMEJOČI SE ORJAK je stvarno le gornji del kompresorja v Turbodyne Corporation tovarni v St. Claud, Minn.

MOŽ TRDE ROKE — Predsednik Južne Koreje Park Chung-Hee (na sliki) vlada s trdo roko in ima proti sebi močno politično opozicijo, ki pa ji ne pusti do besede. Zato so nekateri zamerili presedniku Fordu, da je pretekli teden ostal za en dan v Seoulu, ko je potoval z Japonske v Vladivostok v ZSSR na dvodnevne razgovore z Brežnjevim.

Voznice namesto običajnih voznikov!
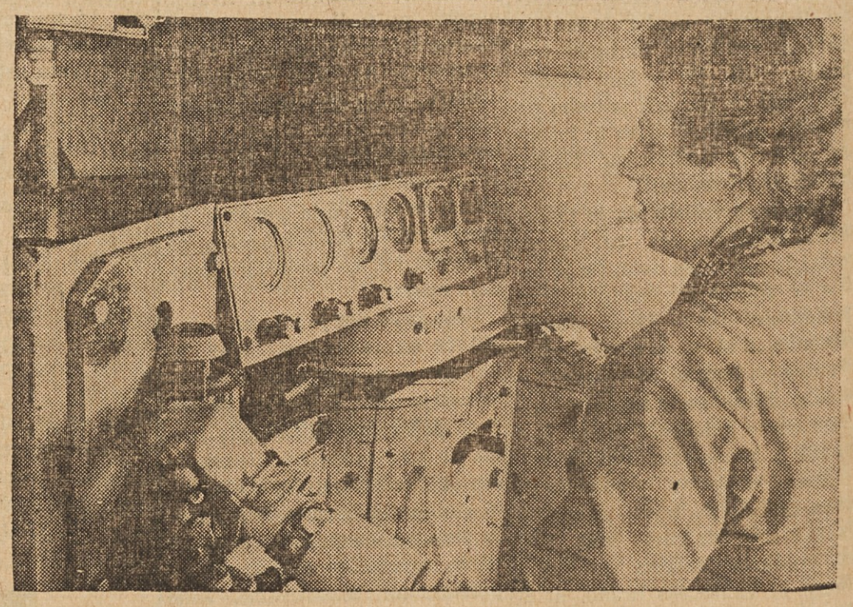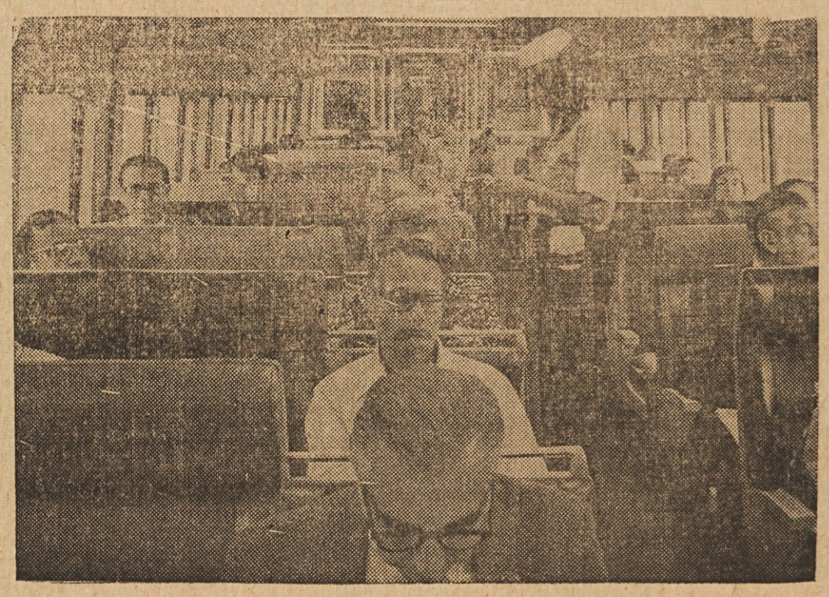
Long Island železnica je dobila neobičajno voznico vlakov — nekdanjo dominikansko redovnico Maureen Shorey. Maureen je iskala službo in videla oglas, pa se mu je odzvala, četudi je imela pomisleke. Poskusila je in ji je bilo kar všeč. S časom je obvladala vse potrebno in sedaj jo vidimo (na levi zgoraj), ko gleda z lokomotive, (na desni), ko pregleduje naprave v lokomotivi in (na levi), ko nekaj ureja. Poleg nje je pri isti družbi v službi še več drugih deklet, kot je razvidno s slik spodaj v sredi in na desni.