LIST ZA TELESNO KULTURO

POLET

Ljubljana – nedelja, 12. januarja 1964 – Cena 30 din

Številka 2

Leto XIX

Prejšnji teden je Okrajna zveze za telesno kulturo Ljubljana sklicala sestanek s predstavnikih občinskih statutov. Torej izrednega pomena o tem, kakšno mesto ima telesna kultura v osnut, pravljali naj bi predvsem ki Občinskih zvez. Raz- za telesnokulturno dejavnost v naših komunah! Človek bi pričakoval polnoštevilno udeležbo, toda kdo bi si mislil, vabilu se ni odzvalo kar 17 zastopnikov — od ljubljanskih

NEODGOVORNO

občinskih zvez je bil navzoč samo predstavnik Viča — zaradi česar je predsednik OZTK tov. Mikuž takoj zaključil sejo in pristavil: »Kaže, da naš forum ni več potreben . . .«

Ob tem nastane vprašanje, kaj je vendar vzrok tej neresnosti in neodgovornosti? Prepričani smo, da bi bila udeležba polnoštevilna, če bi na sestanku razdeljevali denarna sredstva, tako pa, kdo bo razpravljal o teh »nepomembnih« rečeh. Če se je odsotnim zdela takšna razprava odveč, potem so pokazali svojo legitimacijo neresnosti, nerazumevanja in celo škodljive indolence! Ta abstinenca ni bila niti resna niti odgovorna, še najmanj pa tovariška do vseh ostalih disciplinirani funkcionarjev, ki so očitno prišli v Ljubljano samo gledat na uro. Nova ustava visoko vrednoti tudi telesno kulturo, toda prav takšna odgovornost lepo razkriva naše pomanjkljivosti in napake. Današnja stopnja razvoja terja strokovno popolne, predane in požrtvovalne delavce, ki bodo pripravljeni žrtvovali za pomembne cilje telesne kulture še kaj več kot uro ali dve nadvse koristnega razgovora, torej takšnega, kot je bil na spredu prejšnje dni!

M. LIPAR

Bassin Borut (4) je s svojimi izrednimi akcijami večkrat dvignil gledalce s sedežev in mnogo pripomogel k uspehu Olimpije.

SEDMIČ »PO STEZAH PARTIZANSKE JELOVICE«

Spomin na bitko v Dražgošah

Nastopilo je blizu 700 smučarjev in sankačev – Centralna prireditev tudi letos v Železnikih – Starejši tekmovalci za zgled mlajšim – V teku je zmagal Mirko Bavče

Železniki, 12. jan. Letošnja sedma repriza športnopolitične manifestacije »Po stezah partizanske Jelovice« je bila spet prava manifestacija našega smučarskega in sankaškega športa. V Lancovem pri Radovljici, v Kropi, v Selcah in Železnikih se je včeraj in danes zbralo blizu 700 smučarjev in sankačev iz vse Slovenije in tudi iz Hrvatske, ki so s tradicionalnim tekmovanjem počastili spomin na junaško dražgoško bitko leta 1942. Centralna prireditev je bila tudi letos v Železnikih v središču Selške doline, kjer so se zbrali tekači in alpski smučarji.

V tekmovanju patrulj so bile tudi letos mnogo bolj izenačene borbe kot v preteklih letih, vendar so se na prvih mestih znašli v glavnem samo tiste ekipe kot pred leti. Zanimiv nastop je bil starej-

Nadaljevanje na 12. strani

PUSTOSLEMŠEK 19. V MORSINU

MORSINE, 12. jan. — Francoski smučar Jaufret je zmagal v slalomu na mednarodnem smučarskem tekmovanju v tem kraju. Progo, ki je imela 225 m višinske razlike, je prevozil v 36.68 sekundah. Jugoslovanski predstavnik Oto Pustoslemšek se je uvrstil s časom 41.18 na 19. mesto, kar je lep uspeh za našega reprezentanta.

ZVEZNA HOKEJSKA LIGA

Presenečenje v Zagrebu

Olimpija nepričakovano premagala Medveščak – Beograjski derby za Partizanom – Nesporazum v Subotici – Jeseničani nezadovoljni s poročili s tekem

MEDVEŠČAK : OLIMPIJA 1:2 (0:1, 1:0, 0:1)

Zagreb, 12. jan. Olimpija je sinoči v Zagrebu poskrbela za eno največjih presenečenj letošnjega prvenstva. Po porazu prejšnje nedelje v Ljubljani ni nihče pričakoval, da se bodo Ljubljančani v Zagrebu lahko kolikor toliko uspešno upirali domačinom. Toda gostje so sinoči s svojo borbenostjo in požrtvovalnostjo presenetili vse in zasluženo osvojili obe točki. Potem ko so v prvi tretjini povedli z 1:0, ni še nihče od domačinov pričakoval najhujšega. Pa vendar, v drugi tretjini domačinom ni uspelo več kot izenačiti. Ko so gostje tik pred koncem tekme dosegli vodilni gol, je bilo že prepozno, da bi lahko

Nadaljevanje na 12. strani

MEDNARODNI SMUČARSKI TEK V VAL D'AOSTI

ITALIJANI — ODLIČNI

Italijanskemu vabilu se ni odzvalo 5 držav – Tekme v višini 1700 m pod Mont Blancom – Ponoči zapadel nov sneg – Na startu 46 članov in 41 mladincev

Courmayeur, 12. jan. (Od našega posebnega dopisnika Janeza Pavčiča po telefonu).

V petek popoldne so odpotovali naši tekači na velike mednarodne tekme v Courmayeur v dolini Val d'Aosta v Italiji. Organizator je obljubljal pravo predolimpijsko borbo najboljših iz vse Evrope. Toda kaže, da so se ostali tekmeci ustrašili konkurence odličnih italijanskih tekačev in niso hoteli preizkusiti svoje moči neposredno pred nastopom na olimpijskih igrah v Seefeldu. Od 6 povabljenih držav so prišli na start samo Jugoslovani s člansko in mladinsko vrsto.

Zaradi pomanjkanja snega v Courmayeurju so nastopili člani in mladinci izven tega

Nadaljevanje na 12. strani

IV. MEDNARODNI KOŠARKARSKI TURNIR OLIMPIJE

TROFEJA SPET V LJUBLJANI

Berite na 9. strani

Obiščite sejemske prireditve na GR

9. SEJEM KONFEKCIJE, MODNIH TKANIN, PLETENIN, USNJA, IZDELKOV USNJARSKO PREDELOVALNE INDUSTRIJE IN RAZNIH MODNIH ARTIKLOV, Z MEDNARODNO UDELEŽBO »MODA 1964«
od 18. do 26. januarja 1964

3. MEDNARODNI SEJEM OBMEJNE BLAGOVNE IZMENJAVE »ALPE-ADRIA«
od 9. do 17. maja 1964

5. MEDNARODNI LESNI SEJEM
od 6. do 14. junija 1964

10. JUBILEJNI MEDNARODNI SEJEM VIN, ŽGANIH PIJAČ, SADNIH SOKOV IN OPREME
od 29. avgusta do 6. septembra 1964

11. MEDNARODNI SEJEM ELEKTRONIKE, TELEKOMUNIKACIJ, AVTOMATIZACIJE IN NUKLEARNE TEHNIKE »SODOBNA ELEKTRONIKA«
od 17. do 25. oktobra 1964

Zimmermann je, kot kaže, letos eden najbolje pripravljenih smučarjev in kot glavni kandidat za zlate medalje na olimpijskih igrah. Pa vendar, po dveh zaporednih zmagah v petek in soboto v Wengenu se mu je danes zapletlo v slalomu in moral je odstopiti. S tem je šlo po vodi njegovo zanesljivo prvo mesto v kombinaciji.

PREGLED PLAVALNE SEZONE V JUGOSLAVIJI

Napredek vendar prepočasen

LESTVICE SESTAVIL: MITJA PREŠERN

V primerjavi z razvojem plavanja v svetu je jugoslovanski napredek prepočasen – Šprint in prsni slog stagnirajo – Velik delež slovenskih tekmovalcev

Če bi izolirano od vseh dogajanj v svetu ocenjevali našo preteklo plavalno sezono, potem bi bili lahko zadovoljni. Napredek na vsej črti, kar kačejo predvsem primerjave povprečkov desetoric. Skratka pozitivna ocena, ki pa je lahko zelo varljiva, če jo gledamo samo z domače perspektive. Plavanje v svetu koraka namreč s tako velikimi in naglimi koraki naprej, da mi z našim napredkom ne dohajamo te velike borbe s časi v bazenih po svetu. Toda pustimo to mračnejšo stran naše analize – važno je namreč le to, da se je zavedamo pri tej oceni – in poglejmo podrobneje kako stojimo z našo interno bilanco.

Začnimo tam, kjer stojimo trenutno najslabše. To je sprint na 100 m prosto in prsno plavanje. V obeh disciplinah je povpreček desetorice enak lanskemu – torej stagnacija. Stanje pa ne kaže kakšen vidnejše izboljšave v bližnji bodočnosti, kajti na čelu lestvic sta plavalca (Kocmur in Perišić), ki sta že prešla zenit svojih uspehov, vsi mlajši tekmovalci pa vidneje zaostajajo za tema veteranoma. V šprintu imamo tri novejša imena (Dermastia, Pupčič in Prezzi) ki so se letos prvikrat spustili pod minuto in ki v tej »šprinterski suši« dajejo največ nad. Na srednji in dolgi progi prostega sloga sta Rogušič in Dijakovič razred zase. S svojimi rezultati sta se uvrstila med najboljše v Evropi in tako sta tudi naša najresnejša kandidata za Tokio. Od mlade garde se je letos najvidneje povzpel mladi 15-letni Zagrebčan Čleković, kateremu mnogi obetajo bodočnost naših sedanjih rekorderjev.

Za prsno plavanje smo že ugotovili da stagnira, kar pa je v precejšnji meri posledica premajhne pozornosti, ki jo naši trenerji posvečajo tehniki tega sloga. Veteranoma Perišiću in Tomičiću se je v vrhu najbolj približal mladi Splitčan Grubić, vendar je bil v rezultatih preveč nestabilen, da bi lahko že v pretekli sezoni kdajkoli ogrozil njun primat. Poleg že znanih imen je najnovejša pridobitev Kranjčan Levičnik, ki se je presenetljivo hitro prebil med najboljše v državi.

Za metuljček lahko trdimo da je slog, kjer smo najbolj napredovali. Čeprav letos brez rekorderja Kuridje, je povpreček krepko izboljšan pa tudi sicer ima 10 na lestvici rezultat, ki je še pred nekaj leti zadoščal za prvo mesto. Če bi v lestvici poiskali tista imena od katerih v tej disciplini največ pričakujemo potem bi bili to Dermastia, Krstonošić, Vlahović in Tripalo. V hrbtnem slogu je letos po dolgih letih Vrhovšek zamenjal rekorderja Dorčiča. Žal pa vse poletje nista imela priložnosti, da bi v medsebojnem dvoboju v vodi odločila komu resnično pripada prvo mesto. Tudi Jesenšek si je z odličnim rezultatom zagotovil mesto v mladinski državni reprezentanci.

Nasprotno od moških kaže ženski šprint viden napredek. Ne samo to, da smo v Trtnikovi dobili novo rekorderko, tudi sicer so skoraj vse tekmovalke izboljšale svoje osebne rekorde. Prav isto lahko trdimo tudi o disciplini 400 m prosto, kjer sicer rekorderka Zeierjeva še nima enakovredne tekmice, vendar če je ne bodo dohitele že starejše Sinčičeva in Veržijeva potem trde, da bo to zagotovo uspelo njeni rojakinji Nadramiji.

Tudi pri ženskah je prsni slog edina disciplina, kjer v povprečku beležimo celo nazadovanje. To gre predvsem na račun nekaterih starejših tekmovalk, ki v svojih rezultatih stagnirajo. Zelo uspešen pa je bil tu slovenski trio Tominšek-Breskvar-Peterman z vidnimi mesti v tablicah. Medtem ko v moških beležimo v metuljčku največji napredek v ženskih disciplinah ne moremo trditi isto. Le dve tekmovalki Tresičeva in Jelovčeva izstopata, medtem ko je vse ostalo še daleč za povprečjem. Še vedno si delfin s težavo utira pot med tekmovalke, kar se seveda odraža v rezultatih. V hrbtnem slogu beležimo izredno izenačenost tekmovalk, le Pilićeva izstopa in ji tudi obetajo, da bo že v prihodnji sezoni tudi naša nova rekorderka na tej progi.

MOŠKI

100 m PROSTO

57,9 Kocmur (T)
58,1 Sandič (PB)
59,2 Dermastia (L)
59,5 Kičović (CZ)
59,6 Dijakovič (MS)
59,7 Rupčič (PR)
59,8 Dorčič (PR)
59,8 Prezzi (POŠK)
59,9 Jäger (MZ)
1:00,3 Lutilski (MD)
povpreček 1962 — 59,4
povpreček 1963 — 59,4

400 m PROSTO

4:27,2 Rogušič (JS)
4:27,2 Dijakovič (MS)
4:42,4 Brinovec P. (T)
4:43,9 Brinovec V. (T)
4:45,9 Jäger (MZ)
4:46,2 Člekovič (MZ)
4:51,8 Terzovič (JH)
4:53,1 Kiš (JH)
4:54,0 Volčanšek (MZ)
4:56,3 Martinovič (S)
povpreček 1962 — 4:46,8
povpreček 1963 — 4:44,8

1500 m PROSTO

17:53,8 Rogušič (JS)
18:20,2 Dijakovič (MS)
18:45,6 Brinovec V. (T)
19:04,0 Brinovec P. (T)
19:06,2 Člekovič (MZ)
19:22,4 Terzovič (JH)
19:53,2 Martinovič (Š)
19:54,6 Jokič (JD)
19:57,0 Krstulovič (JS)
20:01,0 Volčanšek (MZ)
povpreček 1962 — 19:30,4
povpreček 1963 — 19:13,8

200 m PRSNO

2:42,9 Perišić (PB)
2:47,8 Tomičič (MZ)
2:48,0 Grubič (MS)
2:51,4 Bonetti (PR)
2:52,1 Hebel (MD)
2:52,2 Hadžiomerovič (V)
2:53,0 Frank (JS)
2:53,8 Levičnik (T)
2:54,3 Lisica (JS)
2:55,1 Grkinič (PR)
povpreček 1962 — 2:51,1
povpreček 1963 — 2:51,1

200 m METULJČEK

2:22,2 Rogušič (JS)
2:25,6 Terzovič (JH)
2:26,2 Zlatič (CZ)
2:29,6 Dermastia (L)
2:31,1 Krstonošič (O)
2:32,4 Vlahovič (JZ)
2:33,8 Brinovec V. (T)
2:34,8 Volčanšek (MZ)
2:35,1 Tripalo (POŠK)
2:38,9 Peternel (T)
povpreček 1962 — 2:34,6
povpreček 1963 — 2:31,0

200 m HRBTNO

2:23,5 Vrhovšek (L)
2:23,8 Dorčič (PR)
2:29,1 Cazar (JS)
2:29,4 Jesenšek (C)
2:30,4 Paparela (JD)
2:34,6 Drezga (MS)
2:34:6 Mileusnič (PB)
2:34,8 Goršič (L)
2:35,5 Miškov (JZ)
2:35,6 Žerjal (MZ)
povpreček 1962 — 2:33,1
povpreček 1963 — 2:31,1

400 m MEŠANO

5:05,4 Rogušič (JS)
5:21,0 Dijakovič (MS)
5:22,8 Brinovec V. (T)
5:25,8 Dermastia (L)
5:27,0 Tripalo (POŠK)
5:30,5 Brinovec P. (T)
5:32,0 Perišič (PB)
5:35,0 Dorčič (PR)
5:40,7 Dvoržak (MD)
5:41,7 Krstulovič (JS)
povpreček 1962 — 5:33,1
povpreček 1963 — 5:28,2

ŽENSKE

100 m PROSTO

1:05,8 Trtnik (L)
1:08,0 Zeier (JD)
1:08,3 Čamdžič (JH)
1:09,0 Boban (JS)
1:09,6 Sinčič (JS)
1:10,2 Verži (MZ)
1:10,8 Franjičeviče (PB)
1:11,1 Giljum (MS)
1:11,2 Pogačič (MZ)
1:11,2 Pauljev (PB)
povpreček 1962 — 1:10,3
povpreček 1963 — 1:09,5

400 m PROSTO

5:03,4 Zeier (JD)
5:27,4 Verži (MZ)
5:24,4 Sinčič (JS)
5:34,0 Franjičević (PB)
5:34,0 Nadramija (JD)
5:37,7 Giljum (MS)
5:38,0 Trtnik (L)
5:38,5 Pogačnik (MZ)
5:43,4 Vrančič (JS)
5:45,4 Vrdoljak (JS)
povpreček 1962 — 5:36,1
povpreček 1963 — 5:32,7

200 m PRSNO

2:58,0 Bjedov (MS)
3:02,1 Tominšek-Špindler (L)
3:05,5 Breskvar (C)
3:08,7 Cipci (JS)
3:08,8 Maričič (MZ)
3:09 Paterman (L)
3:09,4 Marasovič (JS)
3:10,3 Perišič (PB)
3:11,4 Zelenika (MS)
3:12,0 Kerker (MZ)
povpreček 1962 — 3:07,3
povpreček 1963 — 3:07,5

100 m METULJČEK

1:15,5 Tresič-Pavičič (JS)
1:16,1 Jelovac (POŠK)
1:19,0 Čamdžič (JH)
1:20,8 Krstič (JD)
1:21,6 Škorja (V)
1:22,7 Verži (MZ)
1:23,2 Giljum (MS)
1:23,8 Kovačević (JS)
1:23,9 Breskvar (C)
1:24,9 Katurič (JH)
povpreček 1962 — 1:22,7
povpreček 1963 — 1:21,1

100 m HRBTNO

1:17,0 Pilič (JS)
1:19,0 Kurir (JS)
1:19,5 Pauljev (PB)
1:20,7 Volfart (MZ)
1:21,2 Bašič (JD)
1:21,2 Gašparac (JZ)
1:21,3 Matošič (JS)
1:21,4 Bjedov (MS)
1:21,5 Souvan (L)
1:22,3 Matulovič (JZ)
povpreček 1962 — 1:21,3
povpreček 1963 — 1:20,5

400 m MEŠANO

6:07,0 Verži (MZ)
6:07,8 Bjedov (MS)
6:11,6 Sinčič (JS)
6:13,0 Tresič-Pavičič (JS)
6:16,0 Jelovac (POŠK)
6:20,0 Pogačič (MZ)
6:20,6 Čamdžič (JH)
6:20,7 Breskvar (C)
6:21,6 Škorja (V)
6:23,0 Zeier (JD)
povpreček 1962 — 6:24,1
povpreček 1963 — 6:16,1

Djordje Perišić

Jasmina Pauljev

Kratice pomenijo:

C — Celulozar, Krško
CZ — Crvena zvezda — Beograd
JD — Jug, Dubrovnik
JH — Jadran, Hercegnovi
JS — Jadran Split
JZ — Jedinstvo — Zadar
L — Ljubljana, Ljubljana
MD — Medveščak, Zagreb
MS — Mornar, Split
MZ — Mladost, Zagreb
O — Odred, Kikinda
PB — Partizan, Beograd
POŠK — POŠK, Split
PR — Primorje, Reka
Š — Šibenik, Šibenik
T — Triglav Kranj
V — Velež, Mostar

PREGLED PLAVALNE SEZONE V JUGOSLAVIJI

INTERVJU TEDNA - INTERVJU TEDNA - INTERVJU TEDNA - INTERVJU TEDNA

ROMAN SELJAK

NAJLEPŠI SPOMIN: Zmaga nad Gröningenom

Roman Seljak je eden zanesljivih potnikov, ki bodo zastopali abrve naše države na olimpijskih igrah v Innsbrucku. Letos je pričel s pripravami nekoliko pozneje kot ostali, vendar je s prizadevnim in vestnim delom nadoknadil zamujeno. Že na prvih tekmah je bil med najboljšimi in pokazal najboljšo stalno formo. Na letošnjih tekmah je bil dvakrat zmagovalec, enkrat pa tretji.

Na vprašanje, naj nam pove podatke iz svoje osebne izkaznice, nam je dejal. Star sem 30 let, rodil pa sem se v Stari vasi pri Žireh na Gorenjskem. Izučen sem za radiomehanika, zaposlen pri Iskri, v servisu v Rožni dolini.

Kdaj ste pričeli smučati?

— S petimi leti. Ko mi je bilo sedem let, sem prvič tekel na šolskih tekmah. Ko sem obiskoval gimnazijo v Žireh, je prišel k nam nekdanji smučar-tekač Janko Slivnik iz Gorij, ki je tam vodil krajši tekaški tečaj. Ob zaključku tečaja je bila tekma na 3 kilometre in zmagal sem s precejšnjim naskokom.

Menda ste se poizkušali tudi v smučarskih skokih?

— Res je! Nekaj časa se nisem mogel odločiti ali naj tečem ali naj skačem. Moj najdaljši smučarski skok je skoraj 40 metrov. Ko sem prišel leta 1953 v Kranj, me je znani tekmovalec Gašper Kordež dokončno navdušil za smučarski tek. Po krajšem tečaju tekačev v Mojstrani sem bil na prvenstvu Gorenjske v Kranju, kljub precejšnji zamudi na startu, šesti na cilju. Že naslednje leto sem osvojil naslov mladinskega državnega prvaka.

In vaš prvi pomembnejši uspeh?

— Bilo je leta 1957 v Ljubljani na republiškem prvenstvu, kjer sem na zahtevni progi v teku na 15 kilometrov premagal vse favorite. Že naslednje leto pa sem zmagal tudi na državnem prvenstvu v teku na 30 kilometrov v Bohinju. Doslej sem bil dvakrat državni prvak, obakrat na 30 kilometrov.

Kaj pa vaš največji uspeh?

— Na mednarodni tekmi v Zakopanih leta 1960 sem v teku na 30 kilometrov zasedel odlično 11. mesto in med drugimi premagal tudi enega najboljših tekačev Norvežana Gröningena ter še nekaj drugih odličnih Skandinavcev.

Kako vsklajujete vaše delo s treningom in nastopi na tekmah?

— Na mnogih športnih in kulturnih ter manifestativnih prireditvah širom Slovenije napeljujem in oglašujem naprave za ozvočenje. Plezanje po lestvan in prenašanje težkih zvočnikov je dovolj, kar mi seveda zelo koristi pri pridobivanju telesne moči. Sicer pa sem zaposlen od 6. do 14. ure, po potrebi pa tudi več. Moji mesečni prejemki so približno 40 tisoč dinarjev, razen nadur. V službi imajo veliko razumevanje za moje športno udejstvovanje in so, kot pravijo, ponosni, če dosežem kaj več . . . .

Ali ste poročeni?

— Za zdaj še ne. Kaže pa, da to pride na vrsto letos. Vendar za zdaj še nimam stanovanja in trenutno stanujem v Kranju ter se vozim v službo v Ljubljano.

Dogodek, ki se ga neradi spominjate?

— Leta 1959 sem imel med tekom težjo nesrečo, padel sem in z glavo udaril ob drevo, tako da mi je utrgalo uhelj. Vendar so mi ga zdravniki pritrdili nazaj, tako da je to komaj mogoče opaziti.

In za zaključek še kratka ocena strokovnjakov, ki menijo, da Romana odlikuje izredna telesna moč, ima dober odriv ter je zelo zagrizen in borben. Zelo dobro tudi smuča, zato v težkih smukih vedno prekaša vse domače nasprotnike.

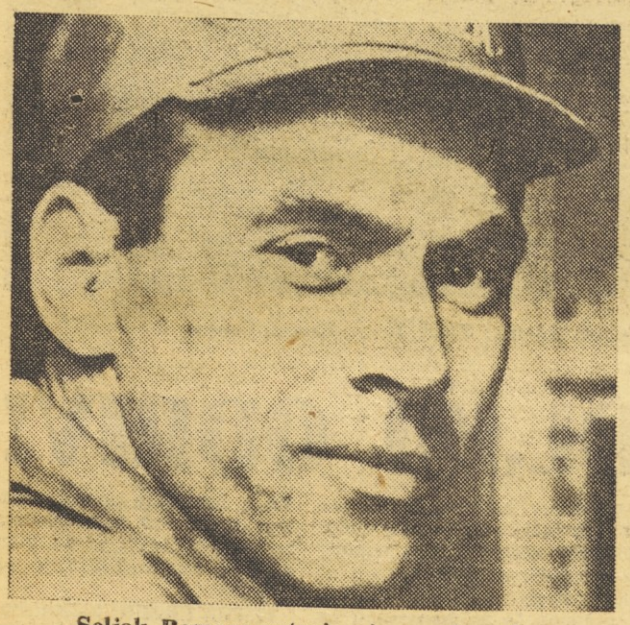

Seljak Roman: vztrajen in zagrizen borec

Pustoslemšek iz Mežice, ki ga vidimo na startu smuka na Pohorju, je med najboljšimi alpskimi smučarji

OTO PUSTOSLEMŠEK

Med Amarildom in Pelejem

Hladnega decembrskega dne sem v salonu hotela »Bellevue« na Pohorju sedel nasproti športniku, ki je na startu letošnje zimske sezone presenetil vse poznavalce smučarskega športa z odličnimi dosežki. Pomenkoval sem se s športnikom, od katerega si naši strokovnjaki upravičeno obetajo še mnogo — no, saj ste gotovo že uganili, s kom: z Otom Pustoslemškom — strugarjem iz Mežice in članom jugoslovanske olimpijske reprezentance.

● Koliko let ste šteli — sem uvodoma vprašal — ko ste prvič stopili na smuči?

— Takrat mi je bilo 10 let, startno številko pa so mi prvič pripeli leta 1957, ko sem kot mladinec nastopil za domači klub.

● Vaši pomembnejši uspehi?

— Leta 1962 sem na republiškem prvenstvu v slalomu dosegel v drugem teku najboljši čas. Na FIS tekmah v Kranjski gori sem bil za Lakoto drugi najboljši Jugoslovai v slalomu. Od takrat dalje redno obiskujem zvezne treninge alpskih smučarjev.

● Kako ste se pripravljali za letošnjo sezono in kako ste zadovoljni s prvimi rezultati?

— Letos mi gre, kot to pravimo. Čez poletje sem mnogo treniral, mnogo pa sem pridobil tudi na zveznih treningih. V Cerviniji sem prvič v življenju resno treniral tudi smuk in prepričan sem, da ta disciplina odslej ne bo več moja Ahilova peta. Z rezultati na Češki koči in Pohorju sme seveda nadvse zadovoljen. Črtim pa, da lahko dosežem še več.

● Ali se ukvarjate mimo smučanja še s kakšnim drugim športom?

— Igram odbojko, včasih pa zabijem tudi kakšen gol. Pri NK »Peca«, ki nastopa v koroški nogometni podzvezi, igram namreč srednjega napadalca.

● Kateri od slovenskih klubov in nogometašev vam je še posebej pri srcu?

— Navijam za »Maribor«, od igralcev pa mi je še posebej všeč Arnejčič. Tudi Marković je včasih sila premeten.

● Denimo, da igrate srednjega napadalca v reprezentanci FIFA. Katere soigralce bi hoteli na desni in levi strani?

— Kakšno vprašanje! Sicer pa, poizkusimo . . . Garrincha, Arimaldo, Pustoslemšek, Pele, Gento. Kakšen napad!

● Vaš hobby?

— Dnevno delam osem ur. Včasih dopoldne, včasih popoldne. Mimo tega redno treniram, tako da mi ne ostane mnogo prostega časa. Ljubim plesno glasbo in rad se zavrtim. Twist mi je najbolj všeč.

● Koga cenite med popevkarji?

— Od domačih mi ugaja Majda Sepe, od tujih pa Elvis Presley. Njegova »Sole mio« je izvrstna . . .

● Mnogo ste že potovali. Povejte nam, prosim, česar se še posebej spominjate?

— S štajersko reprezentanco smo se udeležili tekem na Siciliji. S kolegom Skudnikom sva se povzpela prav na vrh Etne in gledala v žrelo vulkana. Priznam, da nama je bilo nekoliko tesno pri srcu.

● Kdaj ste se kot športnik najbolj žalostno počutili?

— Bilo je to leta 1959 na mladinskem republiškem prvenstvu na Zelenici. Mnogo sem pričakoval od tega tekmovanja, slednjič pa so me odpeljali v bolnišnico — z zlomljeno nogo . . .

● Vaš smučarski vzornik?

— Andri Molterer. Nihče mu ni bil kos, samo da je prišel »skozi«. Od domačih smučarjev cenim še posebej Lakoto, od ostalih športnikov pa Mira Cerarja.

● Kdo bo imel na bližnjih olimpijskih igrah v alskih disciplinah največ uspeha?

— Prednost dajem Avstrijcem. Med posamezniki pa Schranz ali Zimmermann v smuku, Nening ali Maudit v veleslalomu ter Killy ali Zimmermann v slalomu.

● Če bi lahko neomejeno daleč potovali, kam bi se namenili?

— Brez razmišljanja v deželo vzhajajočega sonca, kjer bi si v Tokiu ogledal letne olimpijske igre. To bi bilo enkratno doživetje!

P. KANCLER

IGOR RADIN

TREBA BO POTRPETI DVE LETI

Člani jugoslovanske olimpijske hokejske reprezentance so že znani. Med njimi je tudi eden najboljših hokejistov ljubljanske Olimpije, 25-letni student elektrotehnike Igor Radin. Da bi tudi naši bralci pobliže spoznali tega neumornega in požrtvovalnega igralca Olimpije, smo ga obiskali neposredno pred tekmo Olimpije s Kranjsko goro.

Koliko časa igrate hokej in in kdaj ste se odločili zanj?

— Igram že polnih 10 let. Pričel sem pri HK Ljubljana in razumljivo sedaj nastopam za Olimpijo. Za hokej sem se odločil že takoj po mojih prvih korakih na ledu. Enostavno mi je bil všeč in trenerju tedanjega HK Ljubljana tovarišu Aljančiču ni bilo težko, da me je pridobil v svoje vrste.

Vaš najljubši spomin iz hokejske kariere?

— Športniki mnogo doživimo. Smo veseli in razočarani, vendar vedno dobro razpoloženi. Lepih trenutkov je veliko in rad se jih spominjam. Vsekakor pa sem sedaj najbolj vesel tega, da sem uvrščen v jugoslovansko olimpijsko hokejsko reprezentanco za Innsbruck.

Kaj menite o trenutni krizi ligaškega moštva Olimpije?

— Mnogo je bilo že zapisanega o težkih trenutkih našega ligaškega moštva. Znano je, da je moštvo pomlajeno. Tako se na da v kratkem času ponoviti nekdanjih uspehov. Treba bo še potrpeti dve leti in prepričan sem, da bo stanje povsem drugačno. — Igralce vzgajamo namreč sami in za te je potreben določen čas.

Kakšno uvrstitev pričakujete v zvezni ligi?

— Ob že navedenem bo težko storiti kaj več kot doseči predzadnje mesto in se tako obdržati v družbi najboljših hokejistov Jugoslavije.

Kaj sodite o letošnjih prvih tekmah jugoslovanske olimpijske reprezentance?

— Rezultati so znani in so slabši kot sicer. Moštvo ni homogeno, saj se slabo poznamo med seboj, ker smo še premalo trenirali. Pred nami je še daljša doba skupnega treninga in več tekem ter sem prepričan, da bomo lahko zaigrali mnogo bolje. Razveseljivo je, da so v reprezentanco vključeni tudi mlajši igralci.

Kakšno mesto pričakujete v Innsbrucku?

— Prepričan sem, da si bomo priborili mesto nekje v sredini druge skupine. To pa bi bil tudi že velik uspeh.

Igor Radin: solidno znanje in pametna igra

INTERVJU TEDNA - INTERVJU TEDNA - INTERVJU TEDNA

PREDSTAVLJAMO NAŠE SMUČARJE IN HOKEJISTE ZA NASTOPE NA OLIMPIJSKIH IGRAH

VOZOVNICE ZA INNSBRUCK RAZPRODANE

Imena naših smučarjev za IX. olimpijske igre v Innsbrucku so znana. Kandidatov je bilo v vseh treh disciplinah precej, vendar izbrancev je bolj malo. Trenerji in zvezni kapetani so imeli zahtevno nalogo zbrati trenutno najboljše moči, torej one tekmovalce, od katerih lahko pričakujemo, da se bodo dostojno borili v olimpijski areni. Računi na papirju in ugibanja strokovnjakov, kje se bodo zaustavili Jugoslovani in koga bodo na zimskih igrah pustili za seboj, so v celoti negotovi. Preostalo je sicer še nekaj dni, ki jih bodo naši reprezentanti izkoristili za pospešene priprave, vendar kakšnega posebnega napredka in izboljšanja forme v teh dneh res ni mogoče pričakovati. Prav bi bilo, kar iskreno želimo našim reprezentantom, da si pred odhodom v Innsbruck zagotovijo potrebno koncentracijo, da odložijo vsakodnevne skrbi in se z vso voljo in močjo približajo željam vsem ostalim olimpijskim tekmovalcem, ki se bodo častno borili za barve svoje domovine.

Danes predstavljamo naše reprezentante s pripombami strokovnjakov, ker želimo, da bi si naši bralci že danes ustvarili kolikor toliko pravilno sodbo o vrednosti naših smučarjev pred nastopom v Innsbrucku.

Tekači v zadnji tretjini?

ROMAN SELJAK: 29-letni radiomehanik, samski, zaposlen v Iskreservisu v Rožni dolini v Ljubljani. S smučarskim tekom se ukvarja 11 let. Dvakrat je bil članski, enkrat pa mladinski državni prvak. Član državne reprezentance je od leta 1957.

Ocena trenerja: Seljaka odlikuje izredna fizična moč, dobra koncentracija in velika borbenost. Odlikuje se na krajših, strmih vzponih in hudih, težkih smukih. Najbolj mu odgovarja tek na 15 km.

CVETO PAVČIČ: star 30 let, sekretar okrajne zveze za telesno kulturo Ljubljana, poročen, oče dveh otrok. Tekmovati je začel leta 1952. Doslej je bil štirikrat članski in enkrat mladinski državni prvak. Član naše reprezentance je od leta 1956.

Ocena trenerja: Cveto Pavčič je brez dvoma tehnično najbolj izpopolnjen tekač. Odlikuje ga skladnost in harmonija vseh delov telesa med tekom. Najboljši je v ravnini in na blagih, dolgih vzponih, slabši pa je v hudih smukih.

JANKO KOBENTAR: star 23 let, uslužbenec Železarne Jesenice, poročen, oče dveh otrok. Tekmovati je začel leta 1954 in bil že mladinski in članski prvak Jugoslavije. V državni reprezentanci je od leta 1960.

Ocena trenerja: Kobentar je močan in temperamenten tekač, torej bolj primeren za krajše hitre kot za daljše proge. Lepo se uveljavlja tudi v ravnini in v vzponih, vendar je njegova domena strm smuk. Fouđariti pa moramo, da se ga včasih loti malodušje.

MIRKO BAVČE: 22-letni pleskar, zaposlen v Ravnah na Koroškem, trenutno v JLA, samski. S smučarskim tekom se ukvarja od leta 1957 in je bil trikrat državni mladinski prvak. Član državne reprezentance je od leta 1962.

Ocena trenerja: Bavče je zelo hiter in tehnično precej izpopolnjen tekač. Je bolj šibke telesne rasti, sicer slok fant in velik napor ga hitro izčrpa. Najbolj mu ustreza lahek, valovit teren, kjer lahko do maksimuma razvije svojo prirojeno hitrost.

Vse pristaše smučarskega teka gotovo zanima, kaj lahko od naših tekačev pričakujemo, s kom se bodo lahko enakovredno borili, kdo je boljši in kdo slabši od naših. Merilo moči neprezentance je gotovo štafeta 4x10 km. Po tej lahko vsaj približno ocenimo moč posameznih ekip in ne samo moči posameznikov. V Seefeldu se bodo naši tekači enakovredno borili s tekači Romunije, Bolgarije, ČSSR, ZDA, Kanade in ostalimi severno- in južnoameriškimi državami. Vse te so namreč bile vsaj do sedaj slabše od naših. Skoraj gotovo pa bodo naši reprezentanti premagali štafete Madžarske, Anglije in Španije. Vse ostale evropske države so precej močnejše od nas in zato razen v izjemnih primerih ne moremo računati, da bi prehiteli še koga drugega.

Naša hokejska reprezentanca bo na olimpijskih igrah nastopala v naslednji postavi:

vratarja: Anton Gale, 19 let, Olimpija
Rado Šemšedinović, 23 let, Beograd

branilci: Ivo Jan, 22, let, Olimpija
Igor Radin, 26 let, Olimpija
Aleksander Andjelić, 23 let, Partizan
Marjan Kristan, 26 let, Jesenice
Viktor Ravnik, 22 let, JLA (Jesenice)

napadalci: Viktor Tišler, 22 let, Jesenice
Albin Felc, 23 let, qesenice
Franc Smolej, 24 let, Jesenice

ZLATA SREDINA

Bogo Jan, 20 let, Jesenice
Mirko Holbus, 24 let, Partizan
Boris Renaud, 18 let, Medveščak
Miroljub Djordjević, 26 let, Crvena zvezda
Ivan Rataj, 22 let, Medveščak
Miran Krmelj, 23 let, Medveščak
Vinko Valentar, 29 let, Jesenice

O možnostih naše reprezentanci na olimpijskih igrah nam je povedal sekretar SKKS Jugoslavije dr. Jože Gogala naslednje:

— Po kvalifikacijskih tekmah igrajo zmagovalci v A, premaganci pa v B skupini. Verjetno se bomo znašli v skupini z Avtstrijo, Romunijo, Zahodno Nemčijo, Italijo, Francijo, Japonsko, mogoče tudi s Poljsko, Švico ali Norveško. Razen zadnjih treh so vse ostale reprezentance z našo vred precej izenačene in le trenutna forma, razpoloženje ali športna sreča bodo verjetno največ odločili o končnem vrstnem redu. Upam, da bomo pristali nekje v zlati sredini...

Skoraj bi bilo odveč spet in spet ponavljati, kakšne možnosti imajo alpski smučarji Avstrije in Francije, saj je skoraj zanesljivo, da med smučarje teh držav ne bo mogel prodreti nihče, razen morda rutiniranega ameriškega smučarja Wernerja. Le-ta namreč lani ni nastopal zaradi težkih poškodb. Avstrijsko in francosko zastopstvo na olimpijskih igrah bo v alpskih disciplinah tako močno, da lahko dokaj zanesljivo predvidevamo, da se bodo med seboj »skregali« za večino medalj. Če sodimo po rezultatih lanske in letošnje sezone, potem bi se utegnil

KJE BO LAKOTA?

vmešati morda tudi kak Švicar (presenetljiva zmaga Müncha na lanskem predolimpijskem tekmovanju v smuku in letošnji uspehi Bruggmanna).

Med vsemi temi zvenečimi imeni je kar težko najti prostor za naše olimpijce, ki so se pripravljali v mnogo skromnejših pogojih in imajo seveda tudi manj znanja in manj rutine. Največji jugoslovanski adut v alpskem tekmovanju na olimpijskih igrah je gotovo Lakota, ki je morda tudi največji up naše olimpijske ekipe v Innsbrucku v celoti. Ta prizadevni smučar je namreč vse leto treniral in takoj ko je zapadel sneg, pripel smuči in se spuščal tudi po najmanjših krpah snega. Ko so prišle na vrsto prve pregledne tekme, je zanesljivo zmagoval in tako ponovno dokazal, da je jugoslovanski smučar številka 1. Njegova najboljša disciplina je seveda smuk, kjer lahko ob ugodnih pogojih in z malo sreče doseže svoj življenjski uspeh. Pri tem mislimo na uvrstitev med 20. in 30. mestom — če računamo, da bo nastopilo okoli 100 tekmovalcev to pomeni, da bo v prvi tretjini, kar je seveda — ponavljamo — izreden uspeh. Mnogo manj možnosti ima Lakota v veleslalomu, medtem ko so možnosti v slalomu skoraj enake ničli. V finalu slaloma bo namreč nastopilo samo 30 tekmovalcev in med nje se Lakota prav gotvvo ne bo mogel prebiti.

Ostali olimpijci, ki bodo zastopali barve Jugoslavije v Innsbrucku v alpskem slučanju, bodo gotovo posegali po manj pomembnejših mestih. Imeli bodo slabše startne številke, poleg tega pa je to garda mladih smučarjev, ki še nimajo prave tekmovalne rutine in nič čudnega bi ne bilo, če bi se jih na olimpijskih igrah polotila tudi trema. Detiček, Čop in Klinar so sicer že nastopili na nekaterih mednarodnih tekmovanjih, medtem ko bo Pustoslemšek preživljal svoj prvi večji mednarodni krst.

Med ženskami bo Ankeletova kljub pomanjkljivemu treningu pred letošnjo sezono najbrž boljša od Fanedlove, predvsem v smuku. Lani na predolimpijskem tekmovanju je olimpijsko progo v smuku zapeljala dokaj zanesljivo, vendar ne moremo pričakovati, da bi jo lahko našli med prvo petindvajsetorico.

Na olimpijskih igrah v Innsbrucku bodo Jugoslavijo zastopali v alpskih disciplinah naslednji tekmovalci:

PETER LAKOTA — student gozdarstva
FRIC DETIČEK — elektrotehnik v tovarni Elan
JANEZ ČOP — zidar
ANDREJ KLINAR — uslužbenec v Železarni Jesenice
OTO PUSTOSLEMŠEK — strugar
MAJDA ANKELE — študentka Visoke šole za telesno kulturo
KRISTA FANEDL — študentka Ekonomske fakultete

Naši skakalci — olimpijci (od leve proti desni): Zajc, Jemc, Eržen, Oman

SKAKALCI - BOLJŠI ODRIV!

Pravkar končana avstrijsko-nemška skakalna turneja je pokazala, da naši skakalci niso v formi. S strokovnega gledišča je treba reči, da so vse tri faze skoka (odskok — let po zraku — in doskok) še neizdelane, kar pomeni, negotovost od začetka do kraja. Ne gre za nekakšne pesimistične napovedi, daleč od tega, treba je gledati realno, torej tako, kakršno je trenutno stanje. Našim skakalcem primanjkuje tudi več samozavesti. Trener Hugo Peter trdi, da bi morali Jugoslovani na pregled k zdravnikom za živčne bolezni, ker ni mogoče razumeti njihove prevelike treme, ko se pojavijo na startu. Če analiziramo to tremo, pa vendar pridemo do nekakšnega zaključka: fantje niso gotovi v svoje znanje, v svoje sposobnosti, predvsem pa jih muči negotovost na mostu, ki je največjega pomena pri vsakem skakalcu. Slab odgon je isto kot slab skok.

Naši reprezentanti Oman, Zajc, Jemc in Eržen so bili v preteklosti sposobni zasenčiti slavo celo najboljših svetovnih asov. Danes se počasi znova prebujajo. Morda jim primanjkuje vadbe na 80 m skakalnici, s čemer bi dosegli večje izkušnje, pa tudi njihova psihična pripravljenost bi bila boljša. Olimpijska skakalnica v Innsbrucku je težja in kdor ni popoln, ne bo na njej nikdar dosegel kakšnih posebnih uspehov. Če bodo naši reprezentanti v zadnjih dneh priprav v Planici popravili vse slabe strani pri odgonu na odskočnem mostu, potem bomo lahko v Innsbrukku prijetno presenečen, sicer pa že danes povejmo, da ni pričakovati kakšnih izrednih uspehov.

Na vprašanje, kakšna bo uvrstitev naših skakalcev na tovo zelo težko odgovoriti. Videli smo, da na nemško-avstrijski skakalni turneji niso mogli navdušiti nikogar, verjetno še najmanj sami sebe. Pa vendar, če bodo v 10 dneh treninga na planiški osemdesetki izboljšali odriv, kot smo omenili že zgoraj, potem bomo morda le bliže onim, ki so danes v eliti evropskega skakalnega športa. To pomeni, da bi se lahko z malo več znanja in sreče kdo od naše četvorice uvrstil med 25. in 30. mestom. Vsekakor pa je močno zaželeno, da nas ne osramotijo tisti skakalci, ki nimajo še zdaleč takšne tradicije kot mi, pa čeprav je med takšnimi celo odlični Geller

BOŽO JEMC: 24-letni pleskarski mojster z Bleda, poročen. S skakalnim športom se ukvarja več kot 10 let, osvojil je trikrat naslov članskega državnega prvaka, medtem ko je bil tudi dvakrat mladinski državni prvak. Član državne reprezentance je od leta 1958.

PETER ERŽEN: 22-letni študent Elektrotehnične fakultete v Ljubljani, član ljubljanske Enotnosti, kjer je tudi začel svojo tekmovalno kariero. Bil je na mnogih mednarodnih tekmah, član državne reprezentance pa je od leta 1958. Doslej še ni osvojil naslova državnega prvaka.

LUDVIK ZAJC: 20-letni tehnik jeseniške Železarne, nekajkrat mladinski državni prvak. Od leta 1960 je stalni član naše reprezentance, sodeloval je na mnogih mednarodnih prireditvah in dosegel lepe uspehe.

MIRO OMAN: 27-letni študent arhitekture, sedaj v JLA, večkratni mladinski državni prvak. V reprezentanci je od leta 1956.

PRED OLIMPIJSKIMI IGRAMI 1964

Namesto zime tirolska pomlad

Za sedaj je še skrivnost, kje bodo našli proge za olimpijska tekmovanja, ker na pravih progah ni snega – Znani trener avstrijskih skakalcev Bradl je že sklenil pogodbo za trening francoskih skakalcev, toda . . . – Engan je uganil kdo bo zmagovalec avstrijsko-nemške skakalne turneje

Za Polet govorijo

HYVÄRINEN — TRENER FINSKEGA OLIMPIJSKEGA MOSTVA

V skokih po treningu je bil precej zgovoren trener finskih skakalcev Hyvärinen, ki je leta 1956 na olimpijskih igrah v Cortini osvojil zlato medaljo v skokih. Med drugim je rekel:

— Danes je Kankkonen v prav dobri formi. Opazili ste, da je zanesljiv v vseh treh fazah skoka — odskoku, letu po zraku in doskoku — vendar to še ni Kankkonen, kot bi ga morali videti na naših skakalnicah na Finskem. Prav gotovo je naš veliki up za olimpijske igre in do nastopa v Innsbrucku bomo opravili še temeljit trening. Nekoliko me je razočaral Halonen, ki je moj najljubši učenec. Halonen je temperamenten fant, vendar le te dni nikakor ne znajde. Morda je izgubil malce zaupanja vase, vendar sem prepričan, da bo do olimpijskega nastopa spet v polni formi. Immonen je nekoliko slabši, toda dovolj velika opora za ostalo trojico, ki bo prišla vsaj po eno izmed medalj. Ne razumem, kaj je z vami, Jugoslovani? Spominjam se odličnih skakalcev, kot so bili Zajc, Jemc in Pečar, ki so pred leti napravili na finskih skakalnicah pravi preplah med našimi strokovnjaki in tekmovalci. Kar verjeti ne morem — čeprav Pečarja nisem videl te dni — da tekmovalci s takšnimi uspehi padajo v formi.

DEMENTLIJEV — TRENER SKAKALCEV IZ SZ:

Sivolasi možak, skoraj brez zob, je bil prav vesel, ko je sredi Innsbrucka med drugim zaslišal slovansko govorico. Seveda je takoj povedal nekaj svojih misli.

— Nikolajev je naš največji adut. Tudi Palčevski in Čakadze sta solidna. Naši so trenirali vseskozi na skakalnicah iz umetne mase, ki dopuščajo skoke tudi do 80 m. Takšnih skokov imajo za seboj okrog 300! Sedaj potujemo takoj v domovino, na zadnje temeljite priprave, ki bodo bolj psihološkega pomena . . .

DR. DEČMAN — NAŠ MEDNARODNI FIS SODNIK ZA SKOKE

V Innsbrucku si je skoke ogledal tudi jugoslovanski FIS sodnik dr. Dečman, ki je nato odpotoval v Oberhof in Klingenthal, kjer je kot glavni sodnik ocenjeval nastopa skakalcev iz Zahodne Nemčije in ZDR, ki bodo na olimpijskih igrah nastopili pod enotno zastavo.

— Kar neverjetno je, da so naši fantje tako padli v formi! Poglejte, danes jih »mažejo« takšni skakalci, o katerih pred leti še slišali nismo. Vsi so brez odriva, s strahom na obsazu, negotovi pri doskoku. Mar ni to velika škoda, ko smo vendar imeli pred tremi, štirimi leti skakalce svetovnega slovesa, ki so nam jih prav vsi zavidali s Finci na čelu!? Srčno si želim, da bi v teh zadnjih dneh priprav v Planici popravili ono, kar se popraviti da!

Poljak Przybyla rekorder med rekorderji

Preden sem zapustil Innsbruck, mi je vendarle preostalo toliko časa, da sem si ogledal letoviško mestece Seefeld, kjer bo prizorišče ogorčenih borb za olimpijske naslove v klasičnih disciplinah. Seefeld je kraj — seveda predvsem turistično središče z vsemi modernimi napravami, hoteli, drsališči, kopališči itd. — ki je imel v tem času vselej dovolj snega. Čeprav so bili morda obrobni kraji brez snežne odeje, ga je imel Seefeld vselej na pretek . . .

Zadostovalo je dvajset minut vožnje z avtomobilom iz Innsbrucka po strmi alpski cesti proti Garmischu, da sem se znašel sredi velikega vrveža. Tujci so od vsepovsod — bila je nedelja — navalili v letoviško mestece in težko se je bilo izogibati številnim osebnim avtomobilom in avtobusom, ki so domala zasedli vse dohode v Seefeld. Presenečenje je bilo veliko. Sonce se je že s precejšnjo močjo upiralo v prisojna pobočja, kjer ni niti trohice sledu o kakšnem snegu. Letoviščarji so z očmi iskali krpe snega, večina pa je obstala kar pred hotelom in obrača svoje ude soncu nasproti. Bilo je prav toplo!

Ogledal sem si osrednji tekaški stadion, kjer bodo tekači iz vseh vetrov startali in prihajali v cilj. Tam bo tudi predaja štafet in obenem vsa obveščevalna služba. En sam pogled na ta kraj je zadostoval, da morajo biti organizatorji v teh dneh zaskrbljeni bolj kot kdajkoli v preteklosti. Znašli so se pred težkim problemom, kajti okolica je brez snega in začetek iger se bliža s strahovito naglico. Na vse te probleme sem iskal odgovor, vendar ta dan ni bilo v Seefeldu tehničnega vodje prof. Rössnerja, ki je FIS ekspert za teke in ki obenem najbolje pozna vse zahtevne smuke in vzpetine pri sestavljanju olimpijske proge. Nič zato, v tem kraju je doma znani smučarski strokovnjak, Toni Seelos, sicer alpski, ki pa je vendar o vsem dobro podkovan. Ko sem ga vprašal kaj misli o tej snežni katastrofi in kako se bodo organizatorji znašli, če ne bo več padlo snega, je smeje odgovoril:

— Prav nič se ne bojim! Res je, da je bil Seefeld kraj, ki je imel vselej dovolj snega, toda zaradi tega, če je okolica Seefelda brez njega, ne bo olimpijskega poloma. Proge bomo trasirali nekoliko više, v stadion, ki ste ga pravkar videli, pa bomo nanosili snega, ga konzervirali, tako da s tem ne bo prevelikega problema. Problem je povsem nekje drugje. Bojim se, da ne bomo mogli ustreči vsem tujim turistom, ki se bodo pojavili v našem olimpijskem mestecu. In še nečesa se bojim: kaj bo tedaj, če se bo vsul sneg sredi tekmovanja? Kaj bomo tedaj storili? Imamo dovolj delavcev in tudi vojska nam pomaga, toda če narava spregovori svojo odločno besedo, je večkrat človek brez moči . . .

Bradl v nemilosti

Ob prihodu v Innsbruck je bilo vse polno novic o tekmovalcih, trenerjih, funkcionarjih, skratka o nastopu najboljših skakalcev na olimpijski napravi na Bergiselu. Tudi lokalno časopisje je veliko pisalo o posameznikih, vsi pa so z velikimi nasloví prinašali pravzaprav senzacionalno vest, da je trener avstrijskih skakalcev, izkušeni Bradl, prišel v nemilost. Z veliko radovednostjo sem preletel vrstice nekega domačega komentatorja, ki očitno ni naklonjen Bradlu. Po vsem tem sem si lahko ustvaril sodbo, da le avstrijski novinarji niso naklonjeni Bradlu in mu med drugim

Tekst in slike: Marjan Lipar

očitajo, da ni znal pripraviti avstrijskega olimpijskega moštva tako kot zahteva tradicija. Spominjajo na Leodolterja, ki si je osvojil bronasto medaljo v Squaw Valleyu, danes pa razen mladega Preimla Avstrija nima tekmovalcev, ki bi lahko posegli v sam olimpijski vrh. Kasneje mi je o vsem tem neljubem dogodku za avstrijski skakalni šport povedal tehnični vodja Emmerich Pepeunig, ki je zatrjeval, da »skakalnega problema« ni več. Bradla je rehabilitiral eden najvidnejših avstrijskih smučarskih funkcionarjev prof. Rössener, ki je zastavil ves svoj ugled in vse svoje sposobnosti, da je danes Bradl še v Avstriji. Tudi skakalci so se zavzeli za svojega Bradla in pravijo, da ni njegova krivda, če Avstrijci nimajo takšnih uspehov kot na primer skakalci iz NDR. Mimogrede sem zvedel, da je Bradl ob teh novinarskih napadih takoj sklenil pogodbo s Francozi, vendar jo je kasneje preklical in na željo tekmovalcev in prof. Rössenerja obljubil, da bo še naprej vodja avstrijskega državnega moštva.

Veliko zanimanje za bob, sankanje in drsanje!

Po navadi pri naštevanju olimpijskih disciplin kaj radi pozabljamo na nekatere panoge, ki pa so vendar za mnoge tekmovalce izrednega pomena, po drugi strani pa prav tako privabljajo, kot »popularne« smučarske discipline množice gledalcev. V Innsbrucku sem si med drugim bežno ogledal tudi naprave za bob in hitrostno drsanje, medtem ko je proga za sankanje za zdaj še v končni izgradnji. Tu in tam so še malenkostni popravki, kajti vse je treba zgraditi tako kot zahtevajo mednarodna pravila, pa tudi sicer mora biti takšen objekt brez nevarnosti in dostopen za gledalca.

Tehnični vodja za alpske discipline ing. Hubert Spiess je v nedeljo zvečer v tekmi na Bergiselu tudi o teh manj popularnih panogah govoril z velikim zanosom in navdušenjem. Naj povemo, da je prav ta inženir vse do nedavnega imel dolžnost elektrificirati vse proge in vse druge naprave v Innsbrucku.

— Za bob progo je bilo največ težav! Če bi vam pokazal načrte, kako so naši gradbeniki hiteli z zaključnimi deli, bi si lahko ustvarili pravilno sodbo o tej zares zahtevni gradnji z mnogimi zavoji, tribunami za sodnike in gledalce. Zraven so tu še električne meritve na takšnih mestih, ki so najbolj dostopni za radovedne novinarje. Semaforji opravljajo glavno delo.

Ob ledenem stadionu so zgradili posebno drsališče, ki je namenjeno hitrostnim drsalcem. Prav oni dan so bili na treningu domačini, ki so preizkušali progo. Mnogi turisti so z velikim zanimanjem opazovali drsalce, ki so v enakomernem ritmu merili gladko ledeno ploskev.

Še nekaj ugotovitev iz Innsbrucka

Na splošno lahko trdim, da je olimpijsko mesto nared. To pomeni, da so se pripravili ne samo organizatorji iger, temveč tudi gostinci in turistična podjetja, ki pričakujejo svojevrsten obisk. Pravijo, da bo v času olimpijskih iger Innsbruck narasel za več desettisoč prebivalcev. Treba bo preskrbeti predvsem petične turiste, kajti za tekmovalce je poskrbljeno v olimpijskem naselju. S temi problemi se ubadajo mestni očetje, ki so prepričani, da bodo kos zahtevni nalogi. Bomo videli . . .

Še dve, tri misli o skakalcih, ki so nastopili na pravkar končani nemško-avstrijski skakalni turneji in ki so se predstavili tudi gledalcem iz Innsbrucka. Lahko rečemo, da je bil ta nastop kvalitetnejši kot bo oni na olimpijskih igrah na isti skakalnici. Razen Engana iz Norveške in Neundorfa iz NDR, je bila dejansko zbrana vsa svetovna elita. Zanimiva je ugotovitev slovitega Engana, ki je še pred začetkom te turneje javno napovedal zmago Finca Kankkonena. Kaže, da je Engan dobro pretehtal sposobnosti vseh in tudi svojo in se iz previdnosti umaknil tej največji predolimpijski preizkušnji. Ker ni nastopil, je s tem izvedel določen psihološki pritisk na ostale favorite, ki danes dodobra poznajo drug drugega, le Engana ne. Tudi Neundorf se je pokazal v največjem sijaju na izbirnih tekmah za sestavo enotne nemške reprezentance. Finski vodja in FIS sodnik Heikki Teljamo mi je ob neki priložnosti poudaril, da ima prav ta mladenič iz NDR velike možnosti za odlično uvrstitev na olimpijskih igrah. Ko govorimo o svetovni eliti skorajda nima pomena razpravljati o slogu poleta, temveč predvsem in samo o daljinah. Danes sodniki dobro ocenijo skakalce samo tedaj, če so skočili daleč. Trdijo namreč, da samo oni skakalec, ki dobro odrine na mostu, razen posameznih primerov, tudi lepo leti in zanesljivo doskoči. Lep primer je naš Nahtigal. Ta skakalec je bil v zraku zelo lep in človek bi pričakoval, da mu bodo sodniki za slog prisodili visoko oceno. Ker pa je bil njegov skok kratek, mu ni prav nič pomagal njegov miren in lep let skozi zrak, sodniki so ga ocenili s skromnimi 14 točkami! In vendar, ko primerjamo odlike posameznikov, ne moremo mimo popolnih skakalcev iz Sovjetske zveze (Nikolajev, Palčevski in Čakadze), Finske (Kankkonen, Halonen, Immonen), ZDA (Balfanz, Kotlarek), Poljske (Przybyla, Sztolf), NDR (Lesser, Recknagel) in še in še, skratka saj jih je toliko, da pri ocenjevanju ne veš, katerega bi lepše ocenil. Vsi ti skačejo daleč in rekordi skakalnic so v nenehni nevarnosti (Przybyla na Bergiselu 95.5 m in Bischofshofenu 100 m!). Na olimpijskih igrah verjetno ne bo novih rekordnih daljav v Innsbrucku, kajti že ta tekma je pokazala, da bodo FIS eksperti zahtevali drugačen nalet, kar bo gotovo zmanjšalo daljave. Toda to so samo ugibanja, dejstvo pa je, da je danes vsa svetovna skakalna elita tako izpopolnjena kot še nikdar v zgodovini te smučarske discipline. V tem trenutku govoriti o olimpijskem zmagovalcu, je prav tako kot napovedovati ob visokem zračnem pritisku nov sneg v olimpijskem Innsbrucku. Tu je negotovost do konca!

Med olimpijske favorite v smučarskih skokih sodi tudi sovjetski skakalec Nikolajev

Finec Kankkonen — zmagovalec nemško-avstrijske skakalne turneje

ZANIMIVOSTI

KARIKATURE

ANEKDOTE

STOP PREBERI !

POTOVANJE V TOKIO ZA 450 000 DIN!

Že danes skoraj vse svetovne potovalne in turistične agencije vabijo na izlete v Tokio. Seveda bodo ti izleti združeni z ogledom olimpijskih iger in zanimivosti dežele vzhajajočega sonca. Tudi pri nas že lahko zasledimo vabila za to potovanje, za zdaj samo še pri JAT in Kompasu.

Oglasili smo se v ljubljanski podružnici JAT, da bi nam o tem povedali kaj več. Žal je naša beležnica ostala prazna, ker v podružnici o tem še nič ne vedo. Ob drugi priložnosti mogoče kaj več. Pri Kompasu smo dobili prve, za zdaj le še okvirne informacije o potovanju v Tokio. Predvsem je važno kakšen bo odziv in zanimanje za takšno potovanje, da bi lahko potem storili vse potrebno. Po vsej verjetnosti bo Kompas prirejal potovanja z letali ljubljanskega podjetja AA in sicer čez Izrael, Indijo in Indokino v Tokio. Zanimalo nas je koliko bo veljalo takšno potovanje. Natančnejša vsota še ni znana, vendar pri Kompasu mislijo, da bo približno 450.000 dinarjev. Za takšno ceno bo kljub precej visoki številki verjetno vseeno dovolj zanimanja.

Svetovni prvakinji v dvosedežnem kajaku na 500 m, Annemarie Zimmermann in Roswith Esser (ZR Nemčija), sta se s svetovnega prvenstva v Jajcu vrnili v domovino kot navdušeni ljubiteljici Jugoslavije in še posebej njenih specialitet.

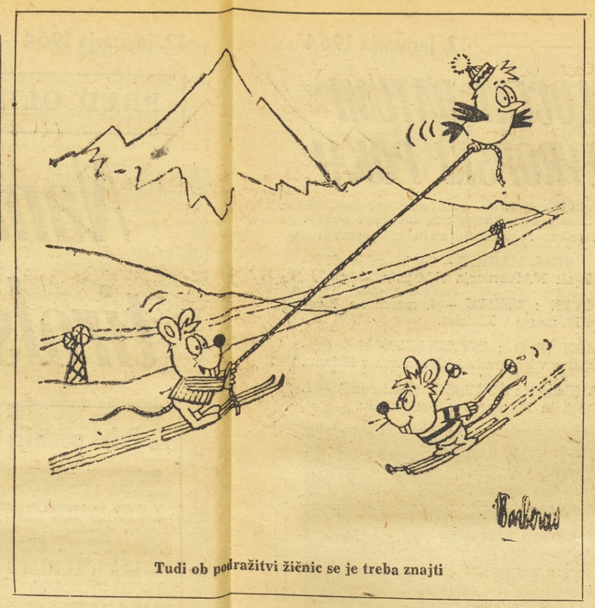

Tudi ob podražitvi žičnic se je treba znajti

130 KM S KOLESOM ZA 15 KM PEŠ!

V zadnji številki smo lahko na tej strani brali o smaratonskem podvigu smučarskega tekača Jožeta Knifica in to je ljubitelje atletike navedlo, da se spomnijo na podoben podvig jugoslovanskega rekorderja v teku na 10.000 metrov, Franca Červana. Bilo je pred leti, ko ni bil Červan niti rekorder niti znan atlet. Ker je študiral v Mariboru, se je, čeprav po rodu z Dolenjske, vpisal v ŽAK Maribor. V zveznem ekipnem tekmovanju je moral Maribor nastopiti v Karlovcu. Bile so že počitnice in Červan je bil doma. Od kluba je dobil obvestilo, naj pride v Karlovac, kjer bo tekel na 10.000 in 5000 metrov za točke. Mladi, navdušeni atlet se pomislil ni na udobno potovanje, ampak je vzel svoje kolo in se podal na pot tako kratko pot od Novega mesta do Karlovca. Pa ne nekaj dni prej, ampak na dan tekmovanja je startal najprej na 65 km dolgo kolesarsko »dirko« čez Gorjance potem pa uspešno startal na 10.000 m. Kljub za njegove tedanje priprave odličnemu rezultatu ni bil v nedeljo nič utrujen, je dobro tekel še 5000 m in se potem vrnil domov s kolesom.

ČSSR : JUGOSLAVIJA V LETOŠNJEM LETU

Brez dvoma zanima vse pristaše športa kakšna mednarodna srečanja čakajo Jugoslavijo v letošnjem letu. Skoraj nihče pa ne ve, kako sploh pride do teh srečanj in na kakšen način potekajo razgovori za takšne prireditve. Zato danes o tem nekaj več besed.

Pri roki imamo predlog sodelovanja med različnimi ekipami ČSSR in Jugoslavije v letošnjem letu. SOFK Jugoslavije in Zveza športov ČSSR sta namreč izdelali vsaka svoj predlog sodelovanja za celo leto. Po tem bo prišlo do izmenjave delegacij obeh zvez, ki bosta po skupni razpravi podpisali protokol o sodelovanju med obema državama na športnem področju.

Že naprej so zagotovljena tisti srečanja, ki sta jih predlagali obe zvezi, zato pa je več govora o posameznih srečanjih, ki jih predlaga ena ali druga zveza. V letošnjem letu bo prišlo do srečanj v kajakaštvu, judu, nogometu, plavanju, rokometu, namiznem tenisu, veslanju, tenisu, kolesarstvu, smučanju, odbojki, atletiki, boksu, košarki, kegljanju, jadralstvu in motosportu v Jugoslaviji in ČSSR. Koledar in kraj tekmovanja so že skoraj določeni, tako da bo sodelovanje med obema državama letos še precej večje kot je bilo lani. V kratkem bo prišlo tudi do izmenjave obeh delegacij in upajmo, da se bodo sporazumeli za srečanje v vseh naštetih športnih disciplinah.

Prav te dni bo odpotoval v Berlin kot član delegacije, ki bo podpisala protokol sodelovanja med NDR in Jugoslavijo tudi organizacijski sekretar ZTKS Marko Rožman.

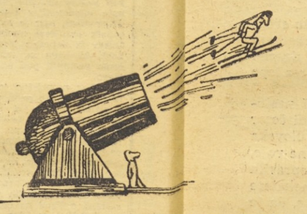

Recept za naše skakalce in njihov slab odriv

PRIZNANJE NAŠEMU HOKEJSKEMU SODNIKU

ALBERT KERKOŠ SODI V INNSBRUCKU!

Našim reprezentantom se bo na poti v Innsbruck pridružil tudi hokejski sodnik Berti Kerkoš iz Celja. S tem je Kerkoš postal prvi jugoslovanski hokejski sodnik, ki je kdajkoli sodil na olimpijskih igrah. Brez dvoma je to zanj in za jugoslovanske sodnike lepo priznanje. Zaradi tega smo ga tudi obiskali in se z njim pogovorili, seveda na eni od tekem v Ljubljani. Že njegov vesel obraz nam je povedal, da se veseli poti v Innsbruck in da bo rad odgovarjal na naša vprašanja.

Kdaj se je vaša piščalka prvič oglasila na igrišču?

— Republiški sodnik sem postal že leta 1951, 4 leta pozneje pa sem postal tudi zvezni sodnik.

Vaša prva mednarodna tekma?

— Leta 1956, sem na Jesenicah sodil tekmo med našim državnim prvakom in nekim finskim moštvom.

Kako ste sprejeli vest, da boste sodili v Innsbrucku?

— Bil sem izredno presenečen. Veselo presenečen, seveda! To je zame najlepše priznanje, obenem pa velika obveznost za še marljivejše delo v prihodnje.

In sedaj?

— Skrbno se pripravljam na svoj olimpijski krst. Pridno nabiram kondicijo, katere v Innsbrucku verjetno ne bo nikoli preveč. Seveda bi moral čim več soditi, za kar pa do sedaj nisem imel možnosti.

Ali ne sodite dosti tekem v zvezni ligi?

— Do sedaj sem sodil samo tri. Obljubili so mi, da bom pred odhodom na olimpijske igre sodil še nekaj težjih tekem. Upam, da se bo to tudi uresničilo.

Katero tekmo boste najprej sodili?

— Tega še ne vem. Pred pričetkom iger bomo imeli vsi sodniki krajši seminar, na katerem bomo verjetno izvedeli, katere tekme bomo sodili in kakšen bo kriterij.

Kaj si najbolj želite?

— Upam, da bom v Innsbruck prišel dobro pripravljen in da ne bom razočaral. Življenjski uspeh pa bi bilo zame sojenje v A skupini!

Naš kratek razgovor je bil s tem zaključen. Našemu sodniku olimpijcu je oko neprestano uhajalo na ledeno ploskev, kjer so se igralci in njegova kolega pripravljali za nadaljevanje tekme. S stiskom roke smo mu tudi mi zaželeli uspešen nastop v Innsbrucku in seveda uresničitev njegovega življenjskega cilja, sojenje v A skupini. Prepričani smo, da nas Kerkoš ne bo razočaral in da bomo lahko pisali o njegovem odličnem sojenju v innsbruškem ledenem stadionu.

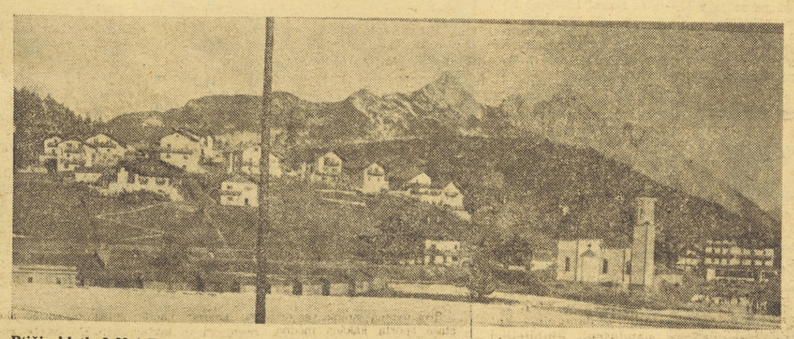

Ptičje kletke? Ne! To so celice za radijske reporterje ob veliki olimpijski skakalnici na Bergiselu, kjer se bodo stiskali tudi naši komentatorji

REZERVIRANO ZA BRALCE

KJE SO NOGOMETNI KLUBI?

Sem naročnik vašega lista in sem se odločil, da vam pišem. Zanimam se za vse športne panoge, najbolj pa sem seveda vnet za nogomet in hokej na ledu. Že nekaj let zasledujem podzvezna nogometna tekmovanja v Sloveniji. Letošnje leto sem opazil, da v teh ligah ni nekaj vodilnih klubov kot Tomos iz Kopra, Branik iz Nove Gorice, Borec iz Novega mesta itd. Vem, da so nastopali na različnih turnirjih v svojih okrajih, toda letos jih ni med ostalimi. Ne vem, ali so se razformirali ali kaj? Vem za primer Jesenic, ki danes spet nastopajo, čeprav nimajo več toliko uspeha. Morda so se nekateri klubi preimenovali ali pa združili z drugimi.

Viljem Grčar, Trbovlje

Najprej nekaj besed o nogometnih klubih, o katerih sprašujete in kot kaže, jih tudi dobro poznate. Konkretno naj vam odgovorimo, kako je z moštvi, ki ste jih imenovali v pismu: Tomos iz Kopra tekmuje redno v kopersko-bujski ligi. Branika iz Nove Gorice ni več, ker so se nogometaši razšli, Borec iz Novega mesta pa je tekmoval svoje dni v podzveznem tekmovanju, toda danes ko te podzveze ni več in ker je bil Borec vojaški klub, nima več možnosti nastopanja, ker so kraji, kjer bi moral nastopati v novi podzvezi, preveč oddaljeni od Novega mesta. Za ostale klube, ki jih sicer niste imenovali, naj vam povemo, da nekateri sicer obstajajo, pa nastopajo v drugih ligah, nekaj pa jih ni več, ker so se razformirali.

O PEČARJU SMO PISALI

Sem vnet pristaš zimskega športa, zato me zelo zanima, kaj je z našim Pečarjem? Slišal sem, da si je zlomil nogo in bi zdaj rad vedel, kdaj bo spet začel trenirati in če bo sploh še tekmoval? Vsem v uredništvu želim ob tej priložnosti uspehov polno novo leto!

Krašek Friderik,
V. p. 1552/9 Beograd

Če ste prebrali naše prvo številko Poleta v novem letu, ste gotovo zasledili na 3. strani obširni razgovor našega novinarja s popularnim Pečarjem. Fant si je zlomil nogo, vendar je že okreval, nastopati pa ne bo mogel do prihodnje sezone.

Mariborčani se pripravljajo...

Mariborčani bodo v spomladanskem delu prvenstva II. zvezne nogometne lige nekoliko močnejši. To lahko zapišemo po prvem treningu »vijoličastih«, ki je bil po 20-dnevnem počitku na sporedu v torek popoldne na s snegom pokritem igrišču v Ljudskem vrtu.

Med standardnimi igralci mariborskega drugoligaša smo opazili tudi dva novinca: Timotijevića, odlično krilo banjaluškega Borca (prej Veleža) in Aničića, obrambnega igralca drugoligaša iz Bora. Po besedah tehničnega vodstva mariborskega drugoligaša sta oba igralca še na preizkušnji, pričakujemo pa lahko, da bosta že na spomlad okrepila domače moštvo, posebej še, ker Grubišić in Prosen v prvih tekmah spomladanskega dela prvenstva še nimata pravice nastopanja.

Pred kavarno »Astorio«, tradicionalnim zbirališčem mariborskih nogometašev, smo opazili tudi znana igralca zagrebške Trešnjevke Vučkova in Balenta. Kot smo izvedeli, pa imata oba igralca še pogodbe z zagrebškim prvoligašem, tako da o prestopu vsaj za zdaj še ne moremo poročati.

Do 2. februarja se bodo mariborski nogometaši pripravljali v Ljudskem vrtu, tedaj pa bodo odpotovali na daljše priprave na Hvar.

START TUDI PRI OLIMPIJI

Tudi nogometaši ljubljanske Olimpije so pričeli s treningom tako kot so sklenili ob zaključku prvenstva. 8. januarja so se zbrali v Ljubljani spet vsi igralci Olimpije in pričeli s treningom. Najprej je bilo na vrsti testiranje, zdaj pa trenirajo dvakrat na dan, dopoldne v telovadnici, popoldne na prostem. Nogometašem se je pridružil tudi Vavpetič, ki se je vrnil iz JLA.

Šport na TV

V prihodnjem tednu bomo na televizijskih zaslonih gledali naslednje prireditve:

15. januarja od 12.55 do 14.00: smuk ali veleslalom, Badgastein;

16. januarja od 12.25 do 15.00: slalom, Badgastein;

17. januarja od 22.00 do 23.00: evropsko prvenstvo v drsanju, Grenoble;

18. januarja od 12.55 do 14.00: smuk ali veleslalom, Kitzbühl;

— 22.00 do 23.00: evropsko prvenstvo v drsanju, Grenoble;

19. januarja od 9.55 do 11.30 in od 12.35 do 15.00: slalom, Kitzbühl; 21. in 23. januarja je predviden prenos hokejskih tekem Švedska : ČSSR, obakrat ob 19.30. Če ne bo direktnega prenosa, bo televizija verjetno predvajala posnetke šele ob 20.30. Razen tega lahko najnovejša poročila zasledujete tudi vsako nedeljo v športnih poročilih od 19.00 do 19.10.

Televizijski spored bo morda še kaj spremenjen.

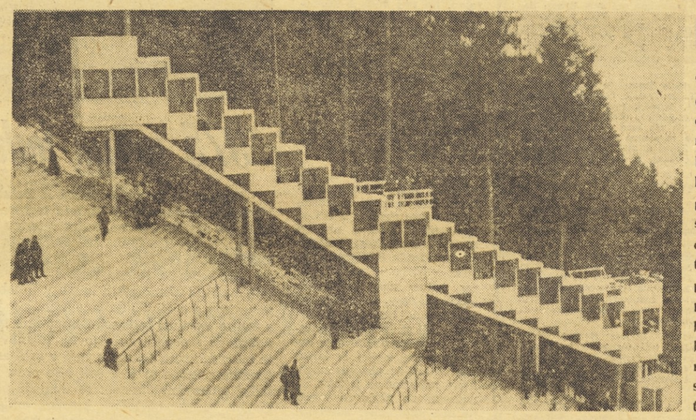

Seefeld brez snega

To je Seefeld, kjer bodo čez 14 dni IX. zimske olimpijske igre. Sicer vedno zasneženi Seefeld je bil 5. januarja takšen, kakršnega vidite na našem posnetku. Človek bi mislil, da je prišel na letni oddih, ko sonce privablja turista s hotela na zelena pobočja. Avstrijci so preplašeni, saj ne vedo, kako bodo rešili ta naravni problem, pa čeprav imajo na razpolago vse pripomočke sodobne tehnike z elektronskimi možgani vred.

Nogometaši Maribora kar na snegu nabirajo moči za novo sezono

Žabjak spomladi še v vratih Olimpije

O nogometaših slovenskih zveznih ligašev je vsak dan vse polno novic. Iz vseh mogočih virov, zanesljivih in nezanesljivih se širijo govorice o odhodu ali prihodu tega ali onega nogometaša. Te dni se je v Ljubljani razširila vest, da bo vratar Olimpije Žabjak spomladi odšel v JLA. Po nesreči Friča, ki spomladi še ne bo sposoben za igro, bi tako ostal Istenič sam.

Da bi zvedeli resnico o tem, smo dvignili telefonsko slušalko in poklicali tehničnega vodjo Olimpije tov. Elznerja. Ko smo ga vprašali, ali gre Žabjak res v JLA, nas je namesto odgovora vprašal, kje smo spet to zvedeli. Zagotovil nam je, da bo tudi spomladi vratar Žabjak stal v vratih Olimpije in da o kakršnemkoli odhodu v JLA ni bilo niti govora. Do konca prvenstva bo torej Olimpija lahko igrala v svoji najboljši postavi s standardno obrambo. Vratar Žabjak bo letos sicer odšel na odsluženje vojaškega roka v JLA, toda šele jeseni.

KDO BI SI MISLIL...

● O umetnem drsališču v Mariboru je bilo napisanih že mnogo kritičnih besed. Prav sedaj smo sredi zimske sezone, o mariborskih hokejistih pa ni ne duha ne sluha. Zakaj?! Razlog je čisto enostaven. Nimajo kje vaditi! Zato skoraj smešno zveni vest, da mariborska »Metalna« dela na ljubljanskem umetnem drsališču, v kratkem pa bo začela graditi podoben zimskošportni objekt tudi v Subotici. Medtem si bo »Metalna« gotovo nabrala še več izkušenj za gradnjo takšnih objektov in na vrsto bodo prišla tudi druga jugoslovanska mesta. Morda tudi enkrat Maribor . . . Morda?!

*

● Ker smo sredi zime, nekoliko čudno zveni vest, da bomo kmalu pričeli s tekmovanji tudi plavalci. Pa vendar je vest resnična. 8. februarja bo na sporedu že I. kolo zimske plavalne lige, v kateri bodo sodelovali plavalci reškega Primorja, kranjskega Triglava, Ljubljane in mestne reprezentance Zagreba. Razen Ljubljane, ki bo gostovala v Kranju, imajo vsi ostali klubi odlične zimske bazene. Tako bodo lahko tudi najboljši jugoslovanski plavalci delali vse leto v vsaj približno takšnih pogojih, kot drugje na svetu. Upajmo, da se bodo tudi sadovi zimskega dela kmalu pokazali.

*

● Vratar hokejistov Olimpije Gale je tudi sicer fizično močan fant in zna svojo moč porabiti tudi drugje in ne samo na igrišču. Prav zaradi tega so si ga njegovi klubski kolegi med zadnjo turnejo po Zahodni Nemčiji krepko privoščili. V veliko potovalno torbo, kakršne imajo hokejisti, so mu vtaknili tudi 8 kg težak del zavore železniškega vagona, pa tega ni niti občutil. »Iznajdljivo« ga je pretihotapil v Jugoslavijo in njegovi klubski tovariši so se seveda do solz nasmejali. Lahko bi rekli, da Gale dobro pomaga jugoslovanskim železnicam in tihotapi v Jugoslavijo nadomestne dele za njihove vagone.

*

● Že sedaj imamo v Evropi pravo poplavo vseh mogočih pokalnih tekmovanj. Po zadnjih vesteh tudi padalci nočejo ostati brez svojega pokala. — Ustanovili so Evropski zimski padalski pokal in na prvem tekmovanju so ga osvojili Švicarji pred Avstrijci, Nemci in Italijani.

*

● Obiskovalci zimskih olimpijskih iger bodo prav gotovo morali za vsako uslugo seči globoko v žep. Cene v olimpijskem mestu niso majhne in zato se mnogi upravičeno sprašujejo, kako bodo preživeli tistih nekaj dni v Innsbrucku. Že sedaj so v nekaterih lokalih cene prav astronomske. Posamezni lastniki restavracij, bifejev in gostiln delajo s cenami kar hočejo. Da bi to kolikor toliko omejili, je pred kratkim posebna komisija obšla skoraj vse lokale in se sama prepričala o pretiravanju lastnikov pri navijanju cen. Ta obisk za lastnike ni bil najbolj razveseljiv. Ko so člani komisije pojedli svoje obroke, niso plačali astronomskih cen, temveč so lastnikom lokalov lepo zaračunali velike denarne kazni zaradi previsokih cen. Upajmo, da jim bo na ta način uspelo vsaj malo omiliti razmere v Innsbrucku in da turistov ne bodo ožemali kakor bi hoteli.

*

● V okvirju stanovanjskih skupnosti so si pionirji v Celju sami uredili 7 hokejskih igrišč manjših dimenzij. V teh duh bodo brišeli tekmovati v pravi mojstri pri urejanju teh občinski pionirski hokejski ligi. Celjski pionirji so postali »umetnih« drsališč.

*

● Komisija za odbojko pri OZTK Celje je pred dnevi priredila dvodnevni seminar za odbojkarske sodnike. Od 12 prijavljenih kandidatov se je seminarja udeležil samo predavatelj tov. Rajko Šugman iz Ljubljane . . .

*

● Pri nas imamo že tako ali tako majhno število žičnic, pa še tiste, ki so, ne delajo vedno tako kot bi bilo treba. — Pred kratkim so v Kranjski gori zopet odprli majhno vlečnico, katere so se razveselili vsi obiskovalci tega našega zimskošportnega središča. To pot se je graditeljem oziroma projektantom spet zataknilo. Slabo so preračunali moč motorjev in obremenitev žičnice. — Danes, ko žičnica deluje, mora vsako drugo sidro ostati prazno, v nasprotnem primeru vse skupaj obstane in smučarji še vedno lahko hitreje pridejo peš na vrh. Torej še en »velik uspeh« in dobrodošla pridobitev za Kranjsko goro.

AFRIKA - AMERIKA - AVSTRALIJA - EVROPA - AZIJA

OSEM NOVIH KNJIG NA „ŠPORTNI“ POLICI

(Med pisci tudi: Pele, Walter, Lauer...

Na tujih knjižnih trgih se pojavlja vedno večje število zvezkov iz tako imenovane športne literature, kjer ne gre za strokovne priročnike ali kaj podobnega, ampak za knjige, ki večinoma v reportažnem slogu obravnavajo športne dogodke ali pa so biografije znanih športnikov. Manj pogosta pa so dela, ki bi si lahko lastila naziv športno leposlovje. V naslednjih vrsticah bomo predstavili vrsto novih knjig, ki so v zadnjih nekaj mesecih leta 1963 izšle na nemškem jezikovnem področju. V prihodnje pa se bomo preselili še tudi na druga jezikovna področja.

Znani zahodnonemški novinar, radijski in TV komentator Heinz Mägerlein objavlja pod naslovom »Nepoznani — zasmehovani — oboževani 32 portretov svetovnoznanih športnikov, ki jih predstavlja nekako tako kot je to povedal v naslovu za vso knjigo. Za moto je vzel izjavo svetovne prvakinje v umetnem drsanju Sijoukje Dijkstra, ki pravi takole: »Kdor hoče na nekem področju storiti nekaj res velikega, lahko stori le to. Resnično velik dosežek povsod, ne le v športu, je tako težko doseči, da za kaj drugega ne ostane več časa.«

114 mož je preživelo, 114 v 25 letih, 25 mož pa se je v 28 letih smrtno ponesrečilo. To je žalostna bilanca.« Nekako tako pričenja znani alpinist Toni Hiebeler svojo zgodbo o vzponih čez severno steno Eigerja. Ta knjiga je pravzaprav nekakšno nadaljevanje Eigerjeve zgodovine, ki jo je pred mnogimi leti napisal Heinrich Harrer, ki je kot prvi premagal to steno.

Tudi športniki sami često posegajo po peresu oziroma pisalnem stroju. Tako je storil tudi svetovni rekorder v teku na 110 m z ovirami Martin Lauer. »Ali si hočeš postaviti spomenik? To je bilo lakonično vprašanje mojega očeta, ko sem z njim govoril potem, da bom napisal take vrste knjigo. Prestrašil sem se in se skoraj istočasno tudi spomnil, da sem imel že v mladih letih neprijetno navado, postavljati neprijetna vprašanja. Tokrat sem moral postaviti vprašanje svojih bodočih dni. Vprašanje: Kaj hočeš s to knjigo reči?« Tako pravi znani atlet sam o »rojstvu« svojega dela, ki je v bistvu bolj fotografski album njegovih športnih doživetij, opremljen s kratkimi komentarji, ki jih nekateri kritiki imenujejo že skoraj filozofske. Ne gre torej za avtobiografijo, ampak bolj za Lauerjev pogled na samega sebe in vse tisto, kar se je v letih športne slave okoli njega dogajalo.

»Dvakrat svetovni prvak«, je naslov knjige, ki jo je za zakladnico športnih biografij ali bolje rečeno avtobiografij prispeval avstrijski smučar Karl Schranz. Ne glede na to, da je imel preprosti fant z Arlberga očitno izurjeno roko kot pomoč pri pisanju, se njegova knjiga še vedno bere preprosto in prijetno, ko nas vodi s tekmovanja na tekmovanje, vmes pa najde tudi še čas, da se predstavi tudi zasebno.

Mimogrede naj omenimo še, da je Pelejeva avtobiografija »Jaz sem Pele« že tudi prevedena v več evropskih jezikov, med ostalim tudi v nemščino. Nekatere izvlečke iz te knjige smo zasledili tudi že pri nas.

Še bi lahko naštevali. Govorili bi lahko o knjigi nemškega nogometnega reprezentanta Hansa Schäferja »Tisoč iger, tisoč golov«, nadalje znanega švicarskega kolesarja Ferdinanda Küblerja »Trening — borbe — velike zmage«, potem zopet novo delo najplodnejšega športnega pisatelja zadnjih let Fritza Walterja, ki se predstavlja tokrat s knjigo »Tako sem delal jaz« (tej knjigi bi lahko rekli skorajda abaceda nogometa, napisana pa je tako, da nikomur ne pride na misel, da ima pred seboj učbenik). Spisek bi lahko nadaljevali, vendar naj bo za tokrat dovolj, v eni prihodnjih številk pa bomo predstavili še druge novitete na športnem knjižnem trgu.

OLIMPIJSKI BILTEN

DOMA

Menijo, da bodo imeli naši tekači v Innsbrucku velike težave z mazanjem smuči. Povedati je treba, da morajo naši tekmovalci sami kupovati v tujini maže, te prepotrebne pripomočke za dosego uspehov na tekmovanjih. Na splošno se posvečamo premalo tej obvezni tekaški umetnosti, ki se je pri mnogih vrhunskih tekmovalcih v tujini že razvila v pravo znanost. Kako malo se ukvarjajo naši tekači s to stvarjo, je bilo videti na nedavnem tekmovanju v Mojstrani, kjer so naši zaostajali prav zaradi teh težav (Cveto Pavčič). Naš zvezni trener bi moral imeti v Innsbrucku tri pare najboljših smuči, različno mazane, s katerimi bi preizkusil sneg in maže, toda...

»Nenad Milosavljević je največji kandidat za zlato medaljo na olimpijskih igrah v Tokiu!« je izjavil priznani sovjetski boksarski strokovnjak Gradopolov beograjskim boksarjem, ki so nedavno gostovali v Leningradu in Moskvi, potem ko je Milosavljević v velikem slogu premagal mojstra športa in največji sovjetski up za Tokio, Genadija Kokoškina. Velik aplavz leningrajskega občinstva in enoglasna odločitev (60:58, 60:57, 60:57) sodnikov sta bila dokaz, da je 20-letni Nenad res velik mojster ringa. Tudi v drugem srečanju Partizanovih boksarjev je Milosavljević proti znanemu Gončarovemu odlično boksal in je vodil po točkah, vendar ga je sodnikova odločitev, ki je presenetila vse, zaustavila. Sodnik ga je namreč diskvalificiral, češ da je prejel premočan udarec.

Zvezni boksarski kapetan Sava Tarana je določil kandidate za olimpijske igre v Tokiu: Petrič (bantam), Hribar (lahka), Milosavljević) lahka), Benedek (polvelter), Vranješević (polsrednja), Jelesić (srednja), Trifunović (težka). Mnoge ja začudila odločitev, da sta med kandidati Hribar in Trifunović, ki sta doživela to sezono več porazov proti nepomembnim nasprotnikom. Zakaj ni med kandidati Mirkovića (mušja) in Sretenovića (težka), se sprašujejo nekateri.

NA TUJEM

Po zmagi mednarodno skoraj nepoznanega Švicarja Bruggmanna v veleslalomu v Hindelangu je v slalomu zmagal Francoz Bonlieu pred Avstrijcem Stieglerjem in Američanom Kiddom.

Na tekmovanju v smučarskem teku na 10 km v Mori je zmagal Janne Stefansson v času 34:36 pred Aspom 34:47 in Stenquistom (vsi Švedska). Italijan Bacher je bil deseti in je zaostal 1:39. Dan pozneje, ko je bilo tekmovanje na 21 km v Limi je bil najhitrejši Norvežan Lundemo s časom 1;10:41 pred Jernbergom, Anderssonom in Samuelssonom (vsi Švedska). Italijan Stuffer je bil deseti.

Francoski smučarski »papež« Honore Bonnet je že izbral, čeprav še ne dokončno, tekmovalce za Innsbruck. V vseh treh panogah bosta nastopila Perillat in Killy, v slalomu Bonlieu in Melquiond (ali Stamos ali Arpin), v veleslalomu Mauduit in Arpin (ali Bonlieu ali Lacroix), v smuku pa Lacroix in Viollat.

Tudi Sovjetska zveza je že določila alpske smučarje za olimpijske igre in sicer: moški — Taljanov, Melnikov, Monastirev, Šejin in Ivanov; ženske — Kabina in Sidorova.

Francoska vlada je obvestila Mednarodni olimpijski komite, da zagotavlja vstop športnikom vseh držav v kolikor bi bile olimpijske zimske igre leta 1968. v Grenoblu, ki je eden od resnih kandidatov za organizacijo teh iger.

V skupni nemški ekipi hitrostnih drsalcev za igre v Innsbrucku bo 8 tekmovalcev in tekmovalk iz NDR in 5 iz ZRN.

Olimpijska hokejska reprezentanca Kanade je v Sudburyju premagala reprezentanco ČSSR s 4:0.

Letošnje srečanje alpskih smučark v Grindelwaldu je obsegalo zaradi slabih vremenskih razmer le tekmovanji v slalomu in veleslalomu, ki sta dali naslednje rezultate: slalom — 1. M. Goitschel (Franc) 11.02, 2. Hecher (Avstr) 114.99, 3. Haas (Avstr) 115.40, 4. Sandvik (Norv) 116.29, 5. Meyers (ZDA) 116.32, 28. Fanedl (Jug) 125.18, 36. Ankele (Jug) 151.14; veleslalom — 1. Saubert (ZDA) 1:37.38, 2. Hecher (Avstr) 1:39.35, 3. M. Goitschel (Franc) 1:41.38, 4. Famose (Franc) 1:41.50, 5. Riva (Ital) 1:42.35, 48. Ankele (Jug) 1:54.30, 63. Fanedl (Jug) 2:00.12.

Končana so tudi izbirna tekmovanja za sestavo nemške ekipe za biatlon in klasično kombinacijo. Startali bodo — v biatlonu tekmovalci NDR Richel, Ritter, Klöpsch in Schnabel, v kombinaciji pa Thoma (ZRN), Dietel, Weisspflog, Meinel (NDR) in Möhwald (ZRN).

DOLOČENI DATUMI ZA EVROPSKI POKAL

Za četrtfinale evropskega nogometnega pokala državnih prvakov so določeni naslednji termini:

MILAN : REAL MADRID — 29. januarja v Madridu in 12. ali 19. februarja v Milanu.

EINDHOVEN : ZÜRICH — 4. marca na Nizozemskem in 11. marca v Zürichu.

PARTIZAN (Bgd) : INTERNAZIONALE (Milano) — 4. marca v Beogradu in 11. marca v Milanu.

DUKLA (Praga) : BORUSSIA (Dortmund) — 4. marca v Pragi in 18. marca v Dortmundu.

975 ur na ledu (v enem letu)

Gospod in gospa Harbord iz Brixtona že vrsto let kaj malo videvata svojo hčerko Jacqueline. Od 11 leta trenira umetno drsanje na drsališču Streatham in to po pet ur dnevno, 5 dni v tednu in 39 tednov v letu, torej na leto skupno 975 ur. V devetih letih, Jacqueline jih bo letos že dvajset, se je nabralo res lepo število ur.

Harbordova je ena najboljših drsalk Velike Britanije in bo najbrž nastopila tudi na olimpijskih igrah v Innsbrucku. Vendar pa to ni tisto zaradi česar govorimo o njej. To delamo zato, ker je najbrž kar težko najti mladega človeka s toliko raznimi interesi. Jacqueline tudi smuča in plava, hodi na baletne vaje, dobila je srebrno medaljo na tekmovanju v latinskoameriških plesih, opravila je šoferski izpit, tekmuje tudi v sabljanju, igra hokej na kotalkah in še nekatere športne panoge so ji v šoli bile prav priljubljene. Toda nikar ne mislite, da je sedaj naštevanja konec: za domače potrebe šiva zavese, ljubi skoraj vse vrste glasbe, razen »najtežje« klasike, odlično uporablja magnetofon.

Na vprašanje, če je vendar kaj na svetu, kar ji ne ugaja je takoj odgovorila: »Da, to da moram iti zvečer spat.«

Na kratko - Na kratko - Na kratko - Na kratko - Na kratko

Bivši svetovni boksarski prvak težke kategorije Floyd Patterson je premagal v Stockholmu Italijana Amontija s knock outom v 8. rundi.

Ameriški tekač na kratke proge Bob Hayes je na tekmovanju v Miamiju izenačil svoj svetovni rekord v teku na 100 y s časom 9.1, vendar ta rezultat ne bo priznan kot rekord, ker je imel Hayes podporo vetra več kot 4 m na sekundo, medtem ko je dovoljena meja največ 2 m na sekundo.

11 držav se je prijavilo za evropsko prvenstvo v umetnem drsanju, ki bo od 13. do 19. januarja v Grenoblu. Sodelovale bodo: ZR Nemčija, Avstrija, Belgija, Francija, Velika Britanija, Madžarska, Italija, Norveška, Švedska, Švica in Sovjetska zveza.

Rod Laver, do lanske sezone vrsto let najboljši teniški »amater« na svetu, je zmagal na prvenstvu avstralskih profesionalcev s finalno zmago nad Hoadom s 7:5, 3:6, 6:0.

V košarkarski tekmi za pokal Evrope je v Pragi reprezentanca ČSSR premagala Francijo z 72:69 (38:32).

V Veliki Britaniji so končno dobili odgovor na vprašanje, kateri nogometni klub je najslabši v vsej deželi — ali Beeston Wanderers ali Whitford United. Spor so rešili tako, da sta obe moštvi igrali tekmo med seboj in zmagal je Whitford s 3:2. Poraženci so dobili posebno plaketo z napisom »vsak, ki je krvoločen, ni dober« in leseno žlico. Celoletna bilanca: 16 tekem, od tega ena neodločena in 15 izgubljenih pri razmerju golov 17:199. Povprečno število gledalcev v letu 1963 — 8.

V številnih državah še nadalje izbirajo najboljše športnike leta 1963. Zopet nekaj zmagovalcev takih anket: Madžarska — dvigalec uteži Veres, Luksemburg — atlet Haupert, ZR Nemčija — plavalec Hetz, ČSSR — veslač Kozak.

Najboljši kolesar leta 1963. se na smučkah ni preveč dobro znašel. Med počitnicami v St. Gervaisu je tako nesrečno padel pri smučanju, da si je krepko poškodoval vezi v kolenu in gležnju in bo moral najmanj 15 dni počivati.

V ZR Nemčiji imajo posebno združenje »sprehajalcev«, ki ima za seboj 8 mesecev delovanja. V tem času se je 22.436 ljudi v starosti od 6 do 83 let potegovalo za značke »zlati, srebrni ali bronasti čevelj«, ki jih dobijo udeleženci za 300, 200 ali 100 ur sprehajanja. Med najnovejšimi vpisanimi udeleženci je tudi dr. Konrad Adenauer, ki bo s svojimi 88 leti najstarejši »tekmovalec« oz. bolje rečeno »sprehajalec«.

IV. MEDNARODNI KOŠARKARSKI TURNIR OLIMPIJE

TROFEJA SPET V LJUBLJANI

Tretja zmaga Olimpije – Daneu najboljši strelec in igralec turnirja – Spartak : Lokomotiva 74:72 (27:36) – Olimpija : Fonte Levissima 96:92 (46:44) – Fonte Levissima : Lokomotiva 80:79 (31:40) – Olimpija : Spartak 112:85 (67:44) – Vrstni red: Olimpija, Spartak, Fonte Levissima, Lokomotiva – Mednarodni sodnik Janko Kavčič sodil petstoto tekmo

Ljubljana, 12. jan. Včeraj zvečer je bil v veliki dvorani GR zaključen dvodnevni mednarodni košarkarski turnir Olimpije. To je bil že četrti mednarodni novoletni turnir za zlati prehodni pokal mesta Ljubljane. Na turnirju so ražen Olimpije nastopili še zadnji zmagovalec Lokomotiva iz Zagreba, Spartak iz Sofije ter Fonte Levissima iz Cantuja. Ta tradicionalna prireditev je povsem uspela, saj smo lahko zadovoljni s tako prikazano igro nastopajočih moštev kot z organizacijo same prireditve.

Moči nastopajočih so bile bolj ali manj izenačene. To kažejo tudi tesni rezultati posameznih srečanj, razen finalne tekme, ko je Olimpija po hudi borbi v prvem delu igre, nato v finišu gladko premagala Spartaka in se mu tako oddolžila za poraz preteklega leta v Skopju. Priča smo bili tudi dvem povsem različnim šolam košarke. Bolgari, ki imajo v moštvu večinoma starejše prekaljene igralce, so igrali premišljeno in počasneje ter s svojo izkušenostjo skoraj vsakokrat ukanili svojega tekmeca. Tako jim je uspelo v finišu v srečanju z Lokomotivo dobiti takorekoč že izgubljeno tekmo. Za ta podvig je bil prav gotovo najbolj zaslužen znan reprezentant Mirčev, ki je vstopil v igro proti Lokomotivi šele v zadnjih minutah igre. Mirčev je ponovil odlično igro tudi včeraj proti Olimpiji, ko je dosegel kar 41 točk. V srečanju z Olimpijo so Bolgari presenetili tudi s hitro igro, saj so z nepričakovanimi protinapadi precej zbegali obrambo Ljubljančanov. Nasprotno Bolgarom so vsa ostala moštva igrala mnogo bolj zaslužen znani repregoslovanskima predstavnikoma Lokomotivi in Olimpiji se je poznalo, da že delj časa nista igrala težjih tekem. To pa je tudi razumljivo, saj so šele konec preteklega leta po daljšem počitku pričeli s pripravami za novo sezono. Tako je bila njuna igra še nezanesljiva in to predvsem v obrambi. Lokomotiva je izgubila že dobljene tekme prav v zadnjih minutah igre, pa čeprav je vodila proti nasprotniku z več kot 10 točkami razlike. Treba je še pripomniti, da je reprezentant Petričević igral zelo nezanesljivo, kar se je odrazilo nato tudi v igri celotnega moštva. Nasprotno pa je Olimpija ugodno presenetila, kljub nekajminutnim krizam na posamezni tekmi. Ljubljančani so nastopili brez poškodovanih Logarja in Jelnikarja, ki sta sicer standardna igralca prve petorke. Kljub temu, da Olimpija še ni v polnem treningu, so vsi igralci prikazali že solidno igro. Še posebej pa je šlo od rok Daneuu, Eiseltu in Bassinu. Nesporno so bili kot celota Italijani najboljše moštvo turnirja. To pa je tudi razumljivo, saj je prvenstvo v Italiji prav sedaj v teku in so igralci Fonte Levissime tik pred nadaljevanjem prvenstva v polni formi.

Moštva so na turnirju v Ljubljani nastopila v naslednjih postavah:

Olimpija: Bassin 23, Povž 2, Lenard, Weibl, Müller 10, Tavčar 10, Dermastia 27, Lokar 2, Eiselt 50, Daneu 64, Brenk in Potočnik 10 — trener Pavlovič.

Fonte Levissima: De Carli 12, Valentini, Longhi 7, Pinasco 5, Galbiati 18, Frigerio 41, Recalzatti 16, Sarti 19, Barlucchi 9, Zagati 14, Villeti 14, Cescutti 17 — trener Corsolini.

Spartak: Mirčev 49, Petev 13 Atanasov 27, Todorov 1, Stojanov 36, Stoimenov 1, Kuzov 17, Žilev 7, Kamenarov 7, Hristov 1, Stoikov — trener Šiškov.

Lokomotiva: Lalić 20, Djaković, Špiljak 7, Omašić 2, Glogovac 39, Bašić, Matijević, Momšinović 6, Bočkaj 16, Petričević 39, Novosel 9, Remac 13 — trener Momčinović.

Najboljši strelci turnirja: Daneu 64, Eiselt 50, Mirčev 49, Frigerio 41, Petričević 39, Glogovac 39, Dermastia 37, Stojanov 36, Atanasov 27, Bassin 23 itd. Po ocenah trenerjev nastopajočih moštev so bili med najboljšimi igralci turnirja Daneu, Mirčev, Frigerio.

Tekme turnirja so sodili mednarodni sodniki Janko in Peter Kavčič, Brumen Kruno ter zvezni sodnik Bolka Čižek. Med včerajšnjima tekmama je bila tudi majhna slovesnost. Predsednik Zbora sodnikov KZS je podelil mednarodnim sodnikom, bratoma Kavčič, Brumnu in Klojčniku (ki je bil službeno odsoten) skromna darila za dolgoletno delo. Mednarodni sodnik Janko Kavčič je ob zaključku turnirja prejel tudi pokal kot najboljši sodnik turnirja. Mimogrede je uprava Olimpije čestitala tudi Janku Kavčiču za majhen jubilej, saj je sodil včeraj svojo petstoto tekmo.

Šahovske novice

Občni zbor okrajne šahovske zveze Ljubljana — Utrjevanje, razširjanje in poglabljanje šahovskih organizacij v komuni (v sodelovanju z občinskimi zvezami za telesno kulturo) ter skrb za šahovski podmladek kakor tudi nadaljnje širjenje šahovske igre med delovne ljudi in njihovo vključevanje v klube so bile glavne teme v poročilih in razpravi na občnem zboru OŠZ Ljubljana. — Izvoljen je bil tudi nov odbor z Martinom Janžkom kot predsednikom in Stanetom Samoborom kot tajnikom.

Conski turnir v Kecskemetu — Od sobote teče v Kecskemetu na Madžarskem tretji in zadnji evropski conski turnir FIDE (brez SZ kajpak). Med 16 igralci sta tudi dva Jugoslovana, velemojster Matanović in mednarodni mojster Damjanović. Velemojstrski naslov imajo še Bilek in Szabo (oba Madž), Pachman (ČSSR) in Tringov (Bolg), ki sodijo skupaj z Matanovićem tudi tudi med najresnejše kandidate za prva tri mesta, ki vodijo na medconski turnir za svetovno prvenstvo. V prvem kolu sta Matanović in Damjanović igrala med seboj in remizirala.

26. turnir v Beverwijku — Na velemojstrskim turnirju v tem nizozemskem železarske mmestecu imajo za sabo že štiri kola, vrstni red pa je tak-le: Keres (SZ) in Portisch (Madž) 3,5, Nej (SZ) 3 (1), Larsen (Dan) 3, Ivkov 2,5 (1), Darga (ZRN) 2,5, Parma 2 (1) itd. Jugoslovana sta igrala doslej tako-le:

Ivkov : van Sheltinga 1:2, Zuidema (oba Niz) 1, Bobocov (Bolg) 1.

Parma : van den Berg (Niz) 1, Larsen (Dan) 1:2 in Darga (ZRN 1:2.

Troboj za svetovno prvenstvo — Ob polovici troboja za naslov letošnjega prvaka SZ vodi Stein z 1,5 točke pred Holmovom 1 in Spaskim pol točke. Holmov je obe partiji remiziral, v tem ko je Stein premagal Spaskega.

Nogometaši Dinama trenirajo

ZAGREB, 12. jan. — Nogometaši zagrebškega Dinama so pričeli trenirati za spomladanski del nogometnega prvenstva Jugoslavije. Do 25. januarja bodo pod vodstvom trenerja Milana Antolkovića vadili v Zagrebu, potem pa bodo odpotovali na Mali Lošinj, kjer bodo ostali tri tedne. Uprava kluba ne bo organizirala do začetka prvenstva nobene turneje, temveč bodo nogometaši odigrali sedem prijateljskih tekem. Na prvem treningu je bilo 17 članov I. moštva. Manjkali so Zambata, Ramljak in novi član Mujić.

RAZGOVOR S PREDSEDNIKOM ŠAHOVSKE ZVEZE SLOVENIJE DR. JOŽETOM PAVLIČIČEM

1966. šahovska olimpijada na Bledu

Meseca decembra je bila v Ljubljani skupščina Šahovske zveze Slovenije, na kateri so za novega predsednika izvolili dr. Jožeta Pavličiča. Poprosili smo ga za kratek razgovor in na prvo vprašanje, kaj sodi o množičnosti v šahovski organizaciji, nam je dejal:

Dr. Jože Pavličič

— Število članstva se je v zadnjih letih precej zmanjšalo. Pred 5 ali 6 leti jih je bilo za polovico več. Vzrokov za to je več, eden bistvenih pa je, da večina društev životari. Če omenimo samo dva primera. Ljubljanski Šahovski klub že tri leta ni imel občnega zbora. ŠK Novinar pa nima svojih prostorov in seveda životari. Ena glavnih nalog bo torej povečanje števila klubov, društev in sekcij ter poživitev aktivnosti v društvih. To bomo dosegli z raznimi prireditvami po klubih, ki ne terjajo preveč finančnih sredstev ali pa celo nič. Pomembna je tudi ugotovitev, da je šahovsko življenje bolj razvito, kot ga je organizacija sposobna zajeti. Prizadevali si bomo, da ga bomo dohiteli.

Kam boste torej najprej usmerili svoje delo?

— Doseči bo treba več sodelovanja tudi z drugimi organizacijami, saj izrazito šahovska društva ne bodo mogla rešiti problema. Treba se bo nasloniti na sindikalne organizacije in na delovne skupnosti podjetij. S tem bomo laže reševali tudi finančna vprašanja.

Misliti pa bo treba tudi na kvaliteto. Na nedavnem občnem zboru smo sprejeli sklep za ustanovitev šahovskega centra. Podobnega imajo že v zveznem merilu, pa tudi v nekaterih republikah. Ta center bo imel pedagoško nalogo in bo skrbel za kvalitetne šahiste, obenem pa bo prirejal tudi razne tečaje, seminarje, predavanja in komentarje raznih partij. Za vrhunske šahiste bo preskrbel razno literaturo, tako da se bodo sami lahko izpopolnjevali.

Kaj pa tekmovanja?

— Koledar, ki smo ga sprejeli na skupščini, obsega celo vrsto tekmovanj od najnižjih pa do najvišjih, od pionirjev pa do članov. Razmišljali smo tudi o tem, da bi v naši republiki imeli stalne šahovske prireditve. Morda bo to tekmovanje imelo naslov »Vidmarjev memorial« in bo na sporedu vsako leto. Vsako peto leto pa naj bi bilo zaključeno z večjim mednarodnim turnirjem. Seveda so to šele predlogi in bo o njih treba še razpravljati.

Sprejet je bil tudi predlog. naj bi bila leta 1966. šahovska olimpiada na Bledu. Ker je zanimanje za to prireditev veliko, kaže, da bomo v tem tudi uspeli. Seveda pa bo treba to prireditev spraviti v sklad s svetovnim prvenstvom v veslanju, ki bo prav tako leta 1966. na Bledu.

MANUEL FANGIO

7

NEVARNO ŽIVLJENJE PRI 300 km NA URO

Nikoli ne bom pozabil s kakšnim strahom in spoštovanjem sem se prvič vsedel za volan tega zame tedaj več kot prekrasnega avtomobila. Navdušeno sem prisluškoval mehanikom, ki so mi pojasnjevali tajnosti motorja s posebnim opozorilom, da je motor nekako najsposobnejši z več kot 3.500 obrati, zato je potrebno število obratov stalno kontrolirati. Kimal sem in poskušal dojeti vsa navodila. Potem pa sem prvič pognal pravi dirkalni avtomobil.

Pospešek, ki ga je bil stroj zmožen, me je ponovno presenetil. Iz kroga v krog sem bolj spoznaval delovanje stroja in kaj kmalu se mi je zdelo, da sva že prijatelja. Kljub temu pa sem se moral še marsikaj učiti, predvsem je bilo zame spočetka težko prestavljanje, ki je bilo precej drugačno od tistega, ki smo ga poznali tedaj. Ne v mehanizmu prestav, pač pa v hitrosti vseh akcij pri spreminjanju hitrosti.

Ko sem se ustavil pri boksu, je pripeljal Varzi, se tudi ustavil in poslušal moje prve vtise o novem avtomobilu. Takoj zatem je bil veliki dirkač pripravljen dati vrsto pojasnil in nasvetov. Z očmi in ušesi sem kar visel na njegovih ustih!

Na startu sem bil potem čez nekaj dni popolnoma živčen. Moj Maserati je bil edini, ki naj bi branil argentinske barve, ker je Galvezov imel neke težave, tako da se je Oscar odločil za svoj stari Alfa Romeo. Maseratije, take kot sem ga vozil jaz, so imeli v tej dirki še Villoresi, Rosa, Ruggieri, Plate in Raph. V tej falangi Maseratijev je bil enak po moči še CTF Farine, medtem ko so strokovnjaki Simco Francoza Wimilla ocenjevali kot nekoliko šibkejšego na progi Parco Palermo zaradi dolgih ravnin in premoči močnejših strojev.

Med kvalifikacijskimi vožnjami sem dosegel le za 2,4 sekunde slabši čas kot Villoresi!

Ko je šlo zares, sem dobro startal toda na ravninah vedno tudi zaostajal za vrsto nasprotnikov. Nisem preveč tvegal in sem raje opazoval kako vozijo izkušeni evropski vozači, ki so poznali še tudi druge taktike kot našo edino: priboriti si čimprej vodstvo in ga potem ne izpustiti. V prvi vožnji je zmagal Villoresi pred Landijem in Fernandezom ter menoj, v drugi pa sem moral zaradi okvare odstopiti.

Nisem bil preveč razočaran, saj mi je ta dirka odkrila toliko novega in za nadaljevanje dirkalne kariere več kot koristnega. Se bolj pa sem bil potolažen ko sem slišal, da je slavni Wimille rekel o meni: »Če bo nekega dne imel v rokah krmilo stroja, ki bo ustrezal njegovemu temperamentu, bo lepega dne Fangio delal čudeže na dirkalnih stezah.«

Prav te besede so bile morda tiste, ki so me dokončno pripravile do tega, da sem ostal dirkač. Prvi čudež se je kmalu zgodil: zopet so mi zaupali isti Maserati in sicer za dirko »Gran Premio Internacional Ciudad de Mar del Plata«. To je bila dirka na vsega 3.8 km dolgi progi, ki ni dovoljevala velikih hitrosti.

Prvič v življenju mi ni bilo treba krmariti avtomobila do startnega desta dirke. Vrsto nalog mi je odvzemala kopica mehanikov in sam sem se lahko popolnoma skoncentriral na dirko. Seveda pa je imela ta stvar tudi senčno stran: prisotnost mehanikov me je oropala zadovoljstva, da smem sam brskati po notranjosti motorja.

V kvalifikacijskih vožnjah sem bil kar dober, pa kljub temu so vsi gledalci pričakovali le veliki boj za naslov najboljšega Argentinca med Galvezom in menoj, ker so menili, da ne moremo premagati Evropejcev.

Na startu glavne dirke so bili v prvi vrsti, oni ki je pričala o najboljših časih v kvalifikacijah, favoriti: Villoresi na štiricilinderskem Maseratiju, Farina na Maseratiju 8 ctf, Wimille na Alfa Romeu 308. Sam sem bil na četrtem mestu, v drugi startni vrsti seveda.

Dolgo časa sem držal tretje mesto, potem pa so me težave z motorjem prisilile na nekoliko daljši postanek pri boksih in že sem izgubil dragocen čas in sem zasedel na koncu le peto mesto.

Čez teden dni sem bil na startu dirke v Rosariu. Tokrat mi je argentinski avto-klub dal na voljo avtomobil znamke Simca Gordini. Stroj brez kompresorja, kot nalašč za take dirke, ki smo jim dirkači rekli »nervozen« zaradi tega, ker je bilo treba stalno brkljati po prestavah, plinu, zavorah in ni bilo mogoče dosegati večjih hitrosti. Dosegel sem drugi najboljši čas v kvalifikacijah za Galvezom in bil hitrejši celo od svojega velikega vzornika Wimilla. Že samo to mi je bilo veliko zadovoljstvo.

Takoj se je formirala vodilna skupina z Wimillom, Galvezom, Farino in menoj, medtem ko sta imela Villoresi in Varzi že na startu težave. Galvez na težki Alfa Romeu, za njim pa dve majhni Simci, Wimillova in moja – to je bila predstava. Vso prednost, ki jo je moj rojak nabiral na ravnih odsekih proge, sva sprotj nevtralizirala v ovinkih z najinima okretnima strojema. V petnajstem krogu je Galvez odstopil in borba se je nadaljevala v dvoje.

Iz kroga v krog sva vozila tesno drug za drugim, na dveh sličnih strojih iste moči. Gledalce je ta neposredna borba tako pritegnila, da so rinili vedno bliže k cesti kljub naporom policije. Strah me je bilo, a sem vendar ostajal Wimillu za hrbtom. Vpraševal sem se ali naj ga poskusim prehiteti. Po eni strani se mi je to zdelo absurdno, po drugi pa me je tveganje privlačevalo.

Prehitel sem ga, bil sem pred enim najboljših dirkačev sveta! Komaj sem se dobro zavedel, pa je bil Wimille zopet pred menoj! Zdelo se mi je, da sem videl rahel nasmešek na njegovem obrazu v trenutku, ko me je prehiteval — učitelj učenca.

Jaz pa, tak kot sem bil, sem poskušal izvleči iz stroja še več in sem še enkrat prešel v vodstvo. To pa je bilo za moje vozilo vendar nekoliko preveč napenjanja in kmalu sem začutil, da mi ni več v celoti poslušno. V hladilniku sem praktično s forsiranjem že vso vodo spremenil v paro. Samo zmanjšal sem lahko hitrost in se ustavil pri boksih.

Tedaj pa sem že zaslišal preko zvočnikov: »Fangio je odstopil zaradi okvare na vozilu, sam pa ni poškodovan.« Ko sem peš opravil zadnji del poti do svojih mehanikov, me je množica slavila, kot da bi bil zmagovalec. Še nekaj je zvenelo iz zvočnikov, pa nisem nič slišal zaradi hrupa motorjev in vpitja gledalcev.

NAŠ STALNI SODELAVEC JOŽE JAVORNIK PIŠE O TELESNI KULTURI V KRANJSKI OBČINI

V KRANJU JE ZRASLA VRSTA ODLIČNIH ŠPORTNIKOV

Telesna kultura v kranjski komuni zavzema vedno vidnejše mesto v družbenem življenju. Iz leta v leto se stanje izboljšuje. Vendar je še mnogo nerešenih vprašanj, ki zavirajo še večji razmah športa in telesne vzgoje v občini. Tod je zrasla vrsta odličnih športnic in športnikov, ki so ponesli ime Kranja tudi čez državne meje. To je cela kopica znanih imen: Šumi, Zupančičeva, Ankeletova, Teran, brata Brinovec, Martelanc, Leon Pintar in še vrsta drugih.

Značilnost športne dejavnosti je v tem, da v temu najbolje »uspevajo« individualni športi, po kvaliteti pa zaostajajo kolektivne igre. Druga značilnost pa je raznotera dejavnost, ki pa se zaradi nezadostnih finančnih sredstev ne more razviti v takšnem obsegu, kot bi se lahko.

Osrednje društvo v občini je ŠD Triglav, ki je pojem kvalitete Kranja in okolice. Vlogo kvalitetnega društva bi moral odigrati v prihodnje še bolj kot doslej in bi moral biti resnično zbirališče najboljših tekmovalk in tekmovalcev.

Tovariš Vončina izroča priznanje odličnemu strelcu Otrinu na Jezerskem ob tradicionalnem srečanju Gorenjska : Furlanija

V Dupljah velika volja, toda težki pogoji dela

Razgibana dejavnost, velika prizadevnost večine članstva in delo v težkih pogojih, z druge strani pa zelo lepi uspehi na športnem področju, to so glavne ugotovitve iz obiska pri TVD Partizan v Dupljah. Prijetno je kramljati s požrtvovalnimi športnimi delavci na podeželju. To smo lahko ugotovili v pogovoru s predsednikom društva Francem Grašičem in tajnikom Tonetom Marčunom. Veliko sta nam povedala o svoji dejavnosti, težavah in uspehih.

V Dupljah so že takoj po vojni ustanovili športno društvo, ki pa je zaradi pomanjkanja finančnih sredstev životarilo. Pomemben mejnik je leto 1955. Tedaj se je zbralo na ustanovnem občnem zboru nekaj mladincev, starih od 15 do 18 let in kar sami so ustanovili novo društvo Partizan. Od takrat ima največ zaslug za dobro delo Janez Gradišar.

Od športnih panog je seveda najbolj priljubljen rokomet. Z načrtnim in prizadevnim delom tov. Jeruca so vzgojili odlično moštvo mladih rokometašev, ki uspešno tekmujejo v ljubljanski conski ligi. Vsako nedeljo dopoldne je igrišče zbirališče mladih in starih, ki bodrijo svoje ljubljence v borbah za prvenstvene točke. Tudi po 300 se jih zbere. To je prav toliko kot v Kranju. Tudi najmlajši lepo posnemajo starejše vzornike. Že nekaj let so med najboljšimi na Gorenjskem. Lani so ustanovili tudi žensko ekipo, ki je v gorenjski ligi lepo uvrščena.

Na drugem mestu moramo omeniti atletiko. Kljub temu, da nimajo potrebnih naprav, dosega lepe uspehe, še posebej pionirji in ženska vrsta, ki je bila pred dvema letoma ekipni prvak Gorenjske.

Namiznoteniški igralci so bili pred leti aktivnejši. Imeli so nekoliko več prostora za vadbo, sedaj pa imajo na voljo le avlo osnovne šole. Pred leti so uporabljali za vadbo dvorano Gasilskega doma. Zdaj pa tudi te nimajo več, ker so jo zasedli sezonski delavci in si tam uredili stanovanje. Tako praktično nimajo niti najmanjšega prostora, kjer bi hranili orodje, drese in bi se lahko sestajali.

Kakšni so njihovi načrti za prihodnje? Urediti si hočejo igrišče s prepotrebnimi atletskimi napravami, upajo pa, da bodo v prihodnjih dveh letih skupaj s popolno osnovno šolo dobili telovadnico, saj so načrti že nekaj let pripravljeni.

Prihodnje leto bodo marljivi dupeljski športniki proslavljal 10-letnico društva Partizan. Prav bi bilo, da bi ta jubilej počastili tudi z otvoritvijo nove telovadnice in prenovljenim igriščem. Upajmo, da ijm bo to tudi uspelo.

ALI JE SMUČANJE PRIORITETNI ŠPORT

Večkrat ugotavljamo in pišemo, da je smučanje naš ljudski šport. Tudi v kranjski komuni so postavili na prvo mesto smučarski šport. Če so na najvišjem športnem organu v občini sklenili, da ima smučanje prednost, bi kazalo v to športno panogo tudi več vlagati. Praksa pa kaže povsem nasprotno. Krivda morda ne leži na Občinski zvezi, pač pa na društvih, ki ne upoštevajo smernic, ki so jih sprejeli na skupščini Občinske zveze za telesno kulturo. Smučarski šport v Kranju in drugih krajih občine živi v tako skromnih pogojih kot malokateri drugi športi. Še vedno je zapostavljen, medtem ko so daleč v ospredju drugi športi, ki imajo slabše pogoje za delo in skromnejšo tradicijo.

Naše mnenje je, da je po finančnih možnostih v Kranju preveč raznoterih dejavnosti, ki se vse zavzemajo za kvalitetni vrh v državnem in republiškem merilu. Toliko panog kot jih gojijo zdaj, ne more igrati vodilne vloge v zveznem merilu. Ne moremo trditi, da družba daje odločno premalo sredstev za tesno kulturo. Sredstev je že precej, vendar se porazgubijo in večina zaradi tega nima dovolj za nemoteno delo. S takšnimi finančnimi sredstvi kot so na voljo sedaj, je nespametno misliti in delati, da bo uspevalo 10 ali več panog. Treba se bo odločiti in določiti panoge, ki naj imajo prednost v občini, seveda tiste, ki imajo najboljše pogoje za delo in ki imajo bogatejšo tradicijo. Dokler bodo od družbe pritekala takšna sredstva kot sedaj, ne moremo misliti, da bodo vsi klubi v Kranju vzdrževali najvišjo kvaliteto.

Smučanje je brez pomisleka najdražji šport in če bomo na to dejavnost gledali tako kot na ostale, bo napredek nemogoč. Zato ni čudno, da iz leta v leto ugotavljamo, da je vedno manj smučarskih delavcev in trenerjev. Še manj pa jih bo, če stanja ne bomo izboljšali. Nezlomljiva volja nekaterih najbolj zvestih bo postala slejkoprej zlomljiva.

Čudno se sliši, vendar je res, da smučarski kolektiv Triglava, ki predstavlja enega vodilnih klubov v državi, nima niti enega vsaj honorarnega trenerja. Vsi, ki vodijo posamezne discipline, delajo pri klubu iz idealizma in ljubezni do smučarskega športa. To pa ima že posledice v klubu, saj ni več pravega naraščaja, zlasti ne v alpskih disciplinah. Mnogi trenerji in vaditelji raje vodijo tečaj za plačilo izven kluba, v klubu pa je vedno manj kvalificiranih trenerjev. Če imajo razni klubi lahko profesionalne trenerje, ki bi jih lahko imeli tudi smučarski, vsaj honorarne.

Vsekakor bo treba ubrati drugo pot. SK Triglav je sklenil na občnem zboru, da bo pripravil elaborat o stanju smučarskega športa v občini in pripravil podrobno analizo o perspektivah v prihodnjih letih, vse to pa predložil v razpravo Občinski skupščini. Treba pa bo napraviti še marsikaj, da bo ta športna panoga igrala vlogo, kakršna ji pripada.

Pa še na kratko

Kranjski smučarski skakalci: Peter Stefančič, Vinko Bogataj, Marjan Mesec in Janez Gros bodo v nedeljo, 19. januarja, nastopili v Beljaku na mednarodnem tekmovanju na 50-mestrski skakalnici.

Pred dnevi je bilo v Kranju ustanovljeno Invalidsko športno društvo Kranj, ki bo združevalo številne invalide iz Kranja in okolice, ki se želijo udejstvovati v telesni kulturi. Velike zasluge za ustanovitev društva ima Ivo Beve, znani športni delavec iz Visokega pri Kranju.

V petek je bila v Kranju javna tribuna o telesni kulturi v občini. Športni delavci so razpravljali o letošnjem planu in predračunu občinske skupščine, o dotiranju telesne kulture v letu 1964 in o vlogi ter mestu športa v naši družbi, še posebej v komuni.

RAZGOVOR S PODPREDSEDNIKOM OBČINSKE SKUPŠČINE KRANJ TOV. VONČINO

MNENJA

V prihodnjih letih več za kvaliteto

Podpredsedik občinske skupščine Kranj tov. Edo Vončina je na naše vprašanje, kako ocenjuje občinska skupščina razvoj telesne kulture in kakšna je njena pomoč v telesni kulturi, povedal takole:

— Ves čas težimo, da bi tudi telesna kultura v Kranju zavzemala vidnejše mesto v našem družbenem dogajanju. V našem planu ima telesna kultura pomembno mesto in je usmerjena v vse oblike dela na tem področju. Pri izpolnjevanju te športne politike pa se moramo držati določenega okvira, ki nam ga omogočajo finančna sredstva. Mislim, da smo v zadnjih dveh letih napravili precejšen korak naprej pri odmerjanju finančnih sredstev za telesno kulturo. Seveda pa bo stanje boljše šele takrat, ko bodo v Kranju zgrajeni vsi najnujnejši objekti. Lani so bile investicije iz občinskega proračuna 130 miljonov. Letos bodo nekoliko manjše, vendar pa tolikšne, da bomo nadaljevali z gradnjo centralnega stadiona v Kranju.

Kakšna sredstva so v letu 1964 namenjena v družbenem planu za športno dejavnost?

— Ker se bo družbeni proračun povečal, bo tudi telesna kultura deležna večjih sredstev. Približno za šest odstotkov bodo večja sredstva kot v letu 1963. Mnenja pa sem, da se bo moral upravni odbor Sklada za zbiranje sredstev nasloniti bolj kot doslej na angažiranje tudi drugih virov, saj je sicer obstoj tega sklada brez pomena.

Kakšno je vaše mnenje o tekmovalnem športu v Kranju?

— V preteklem letu smo premalo investirali v kvaliteto, ki ni uspevala na račun množičnosti. Ko bomo osnovne težave z objekti prebrodili, bo šlo več sredstev tudi za kvalitetni, vrhunski šport. Treba se bo opredeliti za določene športne panoge, ki imajo pogoje za razvoj in vanje največ investirati. Strinjam se, da mora zavzemati pri nas prvo mesto smučarski šport.

TOVARNA GUMIJEVIH IZDELKOV

kranj

sava

nudi za šport in rekreacijo poleg Puck-ov, nogometnih duš, krogel za keglanje še potovalne, sedežne in ležalne blazine.

avtopreproge, veloplašče, avtoplašče, platna za kajake in ribiške obleke i. t. d.

SMUČARSKO TEKMOVANJE V WENGENU

Lakota 17.- toda diskvalificiran

Letošnje tekmovanje v Wengenu je potekalo v izredno slabih pogojih – Predlog, da bi današnji slalom ne upoštevali pri razvrstitvi v FIS tabele – Zmagovalec Ludwig Leitner – Več kot polovico diskvalificiranih

Wengen, 12. jan. (Posebno telefonsko poročilo našega sodelavca Janka Derniča).

Danes je bilo v Wengenu tekmovanje v slalomu, ki je veljalo kot ena prvih največjih predolimpijskih preizkušenj. Zato ni čudno, če so bile oči vseh prijateljev smučanja uprte v Wengen, kjer so se spuščali po zapleteni progi najboljši mojstri slaloma na svetu. Progo sta pripravila vodja kanadske reprezentance Andersen in Švicar Gertsch. Oba teka današnjega tekmovanja v slalomu sta bila izredno težka in kot pravijo vodje vseh ekip, ki so nastopile v Wengenu, tudi tehnično slabo postavljena. Mnogi smučarski strokovnjaki so prišli na dan celo s predlogi, da bi današnji slalom v Wengenu zaradi teh tehničnih pomanjkljivosti ne upoštevali pri razvrstitvi smučarjev v FIS tabele. Zato tudi ni posebno čudno, če so danes v Wengenu zabeležili svojevrsten rekord, saj je moralo več kot polovico svetovnih mojstrov smučanja odstopiti zaradi padcev ali zaradi tega, ker so zgrešili vrata. Med temi je tudi cela vrsta najboljših — celo Perillat in tudi eden največjih mojstrov slaloma sploh Stiegler.

Poleg vsega so se morali tekmovalci spoprijeti tudi z izredno slabimi snežnimi in vremenskimi razmerami, kajti snega je bilo le nekaj centimetrov, na progi je bilo precej kamenja in ruše, poleg tega pa je pihal tudi močan veter.

V prvem teku je dosegel najboljši čas Arpin (Fr.) s časom 55:67, takoj za njim je bil najboljši Francoz Lacroix s 56.52, tretji najboljši pa je bil Karl Schranz s časom 56.62. Za temi so se zvrstili Ludwig Leitner, Nenning, Werner, Mathis in Perillat. Zimmermann, ki se je boril tudi za zmago v kombinaciji, je moral že v prvem teku odstopiti, prav tako pa tudi obetajoči Američan Kidd.

Drugi tek se je pričel s precejšnjo zamudo in tudi z velikimi presenečenji. Prvi je startal Stiegler, ki je moral zaradi padca sredi proge odstopiti, Perillat pa je vozil dobro in dosegel čas 43:28. Lacroix, ki je imel lep kapital s prvega teka, je zadnjih 100 m pred ciljem vozil po eni nogi, nato pa nesrečno padel in se privaljal skozi cilj, vendar je bil kljub vsemu diskvalificiran. Zmagovalec prvega teka Arpin je vozil solidno (čas 45:46), vendar prepočasi, da bi bil lahko prvi. Schranz si je s 44:64 priboril 3. mesto, Ludwig Leitner pa je postal s 44:35 prvak današnjega slaloma. Perillata so namreč zaradi napake v prvem teku diskvalificirali.

V tej svetovni eliti se je odlično boril tudi naš Lakota, ki pa je imel v obeh tekih nekaj smole. V prvem je namreč vozil nekaj časa s palicami, med nogami, medtem ko se mu je v drugem teku zataknila smučka ob vrata in je prav akrobatsko skozi dvoje vrat vozil v lastovki samo po eni nogi. Zaradi tega so ga diskvalificirali, vendar je naše vodstvo vložilo protest, ki pa v času poročanja še ni rešen. Lakota je dosegel skupni čas 109.64, kar bi ga uvrstilo na 17. mesto.

REZULTATI

Slalom: Leitner L. (ZN) 101,16, 2. Leitner Hias (A) 101.25, 3. Schranz Karl (A) 101.26, 4. Arpin 101.33, 5. Nenning (A) 101.81, 6. Killy (Fr) 102.36, 7. Barthels (ZN) 103.23,

Veleslalom (petek): Zimmermann (A) 1:19.83, 2. Schranz (A) 1:20.80, 3. L. Leitner (ZRN) 1:21.31, 4. Stiegler (A) 1:21.96, 5. Kidd (ZDA) 1:22.58, 6. Münch (Šv) 1:22.64, 7. Heuga (ZDA) 1:22.84, 8. Werner (ZDA) 1:22.84, 9. Bonlieu (Fr) in Leitner (A) 1:23.54 ... 42. Lakota 1:31.47, Čop diskvalificiran, ker je izpustil vrata.

Veleslalom (sobota): Zimmermann (A) 1:26.76, 2. Stiegler (A) 1:28.50, 3. Favre (Švi) 1:29.09, 4. Nenning (A) 1:29.27, 5. Lacroix (Fr) 1:29.55, 6. Perillat (Fr) 1:29.80, 7. Arpin (Fr) 1:29.96, 8. L. Leitner (ZRN) 1:29.99 ... 62. Lakota 1:42.64 (s padcem), Čop zaradi poškodbe ni nastopil.

Leodolter najboljši v Semeringu

SEMMERING, 12. jan. (Posebno poročilo Gerhard Bauerloh po telefonu) — Na 70 metrski skakalnici je bila danes tradicionalna tekma s sodelovanjem skakalcev iz 6 držav. Nastopilo je 45 skakalcev iz Avstrije, ČSSR, Amerike, Francije, Nemčije in Jugoslavije. Od Jugoslovanov so nastopili skakalci Enotnosti: Jurman, Giacomelli in Cirman.

Rezultati: 1. Leodolter (A) 226.0 (72, 73), 2. Hubaček (ČSSR) 226.0, 3. Egger (A) 224.6, 4. Matouš 224.5, 5. Kotlarek (ZDA) 216.8, 6. Balfanz (ZDA) 216, Lichtenegger (A) 212, Schiffner (A) 211 itd., Jugoslovani so se uvrstili takole: 18. Jurman 192 (61, 67), 26. Giacomelli 169,2 (60, 60), 29. Cirman 167.1 (60, 56).

ZVEZNI NAMIZNOTENIŠKI TURNIR

MARKOVIĆ IN PIRČEVA

V Ljubljani je nastopilo 160 najboljših namiznoteniških igralcev in igralk iz vse države – Prodor mladih in kopica presenečenj – Marković zmagovalec pri moških, Pirčeva pri ženskah in Stipančič pri mladincih in Stojšić pri mladinkah – Določeni reprezentanti za Prago in Leipzig

Ljubljana, 12. jan. — Včeraj in danes je bil v domu TV Partizan Ilirija v Zg. Šiški zvezni namiznoteniški turnir, na katerem je nastopilo 160 najboljših tekmovalcev in tekmovalk iz vse države. Treba je povedati, da je bila to zadnja večja prireditev pred svetovnim prvenstvom, ki bo prihodnje leto aprila v Ljubljani.

Tekmovanje je prineslo izreden prodor mladih tekmovalcev in seveda kopico presenečenj. Tako je na primer Čordaš že v predtekmovanju premagal Terana. Od najboljših se je morala posloviti tudi Petračeva, ki jo je premagala Rothova z rezultatom 3:0. Pri mladincih je prijetno presenetil Klavišar, ki se je z zmago nad Rothom uvrstil v finale. Za ostale slovenske tekmovalce pa moramo ugotoviti, da so nas razočarali. Posebej moramo omeniti že Kerna, ki je že v prvem kolu izgubil z Vladimirjem Markovićem, ki je po treh letih spet nastopil na domačem tekmovanju.

HUDE BORBE V FINALU

Bilo je pričakovati, da se bodo za najboljša mesta potegovali Korpa, Marković in Vecko. In čeprav je bilo na vrsti tudi nekaj presenečenj, se je to tudi zgodilo. Odličen je bil Čordaš, ki je v velikem slogu premagal Hrbuda. Že v prvem kolu sta se srečala Korpa in Marković in mladi reprezentant Korpa je zmagal s tesnim rezultatom 3:2. Ob zaključki tekmovanja sta imeli Marković in Korpa enako število zmag in sta morala v ponovnem srečaju odločiti, kdo bo zmagovalec. Zmagal je Marković z rezultatom 3:1 in postal zmagovalec zveznega namiznoteniškega turnirja v Ljubljani.

Marković	7	6	1	20:8	6
Korpa	7	6	1	19:9	6
Vecko	7	5	2	17:8	5
Tomc	7	4	3	15:16	4
Jazvić	7	4	3	12:13	4
Čordaš	7	2	5	8:18	2
Hrbud	7	1	6	10:19	1
Gazić	7	1	6	8:18	1

Pirčeva je ostala tudi na ljubljanskem turnirju nepremagana. V zaključnem delu je premagala vse svoje nasprotnice in zanesljivo osvojila prvo mesto.

Pirc	7	7	0	21:4	7
Nikolić	7	5	2	17:8	5
Mitrović	7	5	2	16:9	5
Roth	7	3	4	17:16	3
Stojšić	7	3	4	11:16	3
Kokalj	7	3	4	10:17	3
Zrimec	7	2	5	12:16	2
Vukosavljev	7	0	7	5:21	0

Pri mladincih je zanesljivo zmagal mladi Stipančič pred Šurbekom, Klevišarjem in Čordašem. V skupini od 5. do 8. mesta pa je vrsni red naslednji: Roth, Turina, Milovančevič, Buh.

Pri mladinkah je zmagala Stojšić pred Roth, Juvanc in Škulj.

DOLOČENI REPREZENTANTI ZA MEDNARODA TEKMOVANJA

Zvezna kapetana Bora Popović in inž. Satnko Rebolj za ženske sta določila tekmovalce in tekmovalke, ki bodo nastopili na mednarodnem prvenstvu ČSSR od 17. do 19. januarja in na mednarodnem prvenstvu NDR v Leipzigu od 26. do 29. januarja. V moški reprezentanci so Korpa, Vecko in Hrbud, v ženski pa Pirčeva in Zrimčeva. Ekipi bosta odpotovali v torek, z njimi pa bo odpotoval trener Vili Harangozo.

SKAKALNE TEKME V ZAHOMCU

ZAHOMEC, 12. jan. — Za Polet poroča po telefonu I. Černivec — Danes je bilo v sosednji Koroški, v Avstriji, mladinsko tekmovanje na 30-metrski Bloudkovi skakalnici.

Rezultati — mlajši mladinci: Dolhar (Sl) 172.7 (26.5, 26), Winkler (A) 171.7 (26, 26.5), Höchmann (A) 168.6 (26.5, 26.5); *starejši mladinci:* Dovžan (Sl) 212.2 (30, 30), Zwitter (A) 210.9 (30, 29.5), Štefančič (Sl) 195.0 (28.5, 28.5), Wenzel (A) 183 (27.5, 28.5) itd.

ZASAVSKO PRVENSTVO

Rezultati — *člani:* 1.—2. Ačkun (Trb) in Strgaršek (Kum Dobovec) 1:54,8, 3. Sirša (Trb) 1:55,5, 4. Odlazek (Kum Dobovec) 2:06,3, *st. mladinci:* 1. Malovašič (Trb) 1:57,6, 2. Forte (Trb) 2:08,8, 3. Kos (Kis) 2:17,1, *ml. mladinci:* 1. Princ (Trb) 2:29,7, 2. Renko (Kum Dobovec) 2:55,1, 3. Skrinar (Kum Dobovac) 3:03,0, *mladinke:* 1. Ulrih 4:00,4, 2. Bevc (obe Trb) 4:12,0.

POLDE RAVNIKAR

PO SMUČIŠČIH SLOVENIJE

ŠOŠTANJ

(RŽ) Danes je bil meddruštveni veleslalom z domačo udeležbo, tekmovali pa so tudi smučarji iz Belih vod. Nastopilo je 38 tekmovalcev. Proga je bila dolga 750 m in je imela 20 vratic. **Člani:** Pusovnik (Š) 1:33.0, Melanšek (BV) 1:35.3, Sevčnik (Š) 1:37.2; **mladinci:** Menhart (Š) 1:42.0, Eržen (Š) 1:45.0, Tajnik (Š) 1:47.2; **mladinke:** Slemenšek (BV) 1:39.1, Kotnik (BV) 2:03.7, Vačun (BV) 2:05.3; **članice:** Melanšek (BV) 1:37.8.

Na sankaški tekmi, ki jo je organizirala občinska zveza za telesno kulturo za pionirje in pionirke so bili doseženi naslednji rezultati: **star. pionirji:** Gregorc (Š) 1:37.0, Savič (Š) 1:44.2, Mevc (Š) 1:45.3, **ml. pionirji:** Kojc (Š) 1:45.1, Žnidar (Š) 1:49.4, Praznik (Š) 1:52.1; **star. pionirke:** Murnik (Š) 1:44.1, Oremuš (Š) 1:45.3, Pepič (Š) 1:53.5; **ml. pionirke:** Stropnik (Š) 2:02.3, Krešovič (Š) 2:04.8, Pleterski (Š) 2:07.2.

MARIBOR

(PK) Smučarski klub Branik je v mariborskem Pohorju organiziral tradicionalno, odprto klubsko prvenstvo.

Rezultati: veleslalom, pionirji Senčar 1.03.7, Šegula 1.05,1, Lah 1.05.7, **mlajši mladinci** Drolc 1.00.7 (najboljši čas), Tomažič 1.13.6, Kukovič 1.14.6, **mlajše pionirke** Senčar 1.51.8, **star. pionirke** Žuraj 1.20.0, Cizej 1.50.2, **mlajše mladinke** Šlanc 1.24.2, Lede 1.28.1, Barbič 1.35,5, **star. mladinke** Šega 1.18.4, Novak 1.28.0, Drolc 1.32.5, **članice** Horvat 1:13,0, Vogrinec 1.17.8.

Slalom — 300 m, 90 m višinske razlike, 56 vratic, **star. mladinci** Planter 185.3, Bedrač 191.0, **člani** Mirko Klinar 79.1, Zmagej 86.5, Alojz Lede 88.6.

SLALOM V ŠKOFJI LOKI

ŠKOFJA LOKA, 12. jan. Danes je bil nad Škofjeloškim gradom meddruštveni slalom, na katerem je nastopilo 107 tekmovalcev in tekmovalk.

Rezultati — člani: 1. Jamnik (Tr) 1:42,0, 2. Šumi (Tr) 1:44,9, 3. Soklič (Tr) 1:45,6; **članice:** 1. Rutar (Tr) 1:59,1, 2. Jamnik (Tr) 2:16,9; **st. mladinci:** 1. Zmitek (Jes) 1:54,0, **ml. mladinci:** 1. Leben (Tr) 2:26,0, **mladinke:** Škarabot (Škofja Loka) 4:06,8.

SKAKALNE TEKME ZA POKAL HOTEDRŠICE

REZULTATI — **člani:** 1. Ogrin (D. Logatec) 195.0 (22 metrov), 2. Brus (Hot) 191.0 (23) 3. Čepon (Hot) 188.4 (21 metrov); **mladinci:** Zelenc (Hot) 187,7 (20 m), 2. Sedej (D. Logatec) 182.8 (20 m), 3. Markič (Hot) 179.6 (19 m), **pionirji:** Loštrek (D. Log) 200.0 (17 m), 2. Senčur (D. Log) 193.9 (17 m), 3. Mlakar (D. Log) 190.2 (17 m).

Občinsko prvenstvo na Ravnah

Ravne, 12. jan. — Na Ravnah je bilo danes občinsko in medobčinsko prvenstvo v veleslalomu, slalomu in tekih. Nastopilo je 120 tekmovalcev iz Črne, Mežice, Prevalj, Raven, Slovenj Gradca in Mute. Prireditev je odlično organiziral domači klub Kovinar.

Rezultati — veleslalom (1600 m, 290 m višinske razlike, 27 vratic) — **člani:** 1. Fanedl A. 1:13.7, 2. Čekon 1:14.1, 3. Valtl (vsi Fužinar) 1:14.6, **starejši mladinci:** 1. Škrinjar (Prevalje) 1:21.0, 2. Dermanšek 1:36.0, 3. Oblak (oba Fuž) 1:37.8, **mlajši mladinci:** 1. Zavernik 1:15.6, 2. Golob (oba Fuž) 1:20.4, 3. Mlinšek (Mežica) 1:26.5. **članice:** 1. Zdovc 1:20,2, 2. Fanedl M. 1:24.0, 3. Vronjec (vse Fuž) 1:29.5, **starejše mladinke:** Tevž (Fuž) 1:23.2, **mlajše mladinke** : 1. Steržej (Črna) 0:43.0, **slalom:** (600 m, 120 m, 52 vratic, 2 vožnji) — **člani:** 1. Skudnik (Mežica) 2:05.1, Valtl 2:07.0, 3. Fanedl A. (oba Fuž) 2:07.8, **starejši mladinci:** 1. Gert (Prevalje) 2:53.8, 2. Oblak (Fuž) 3:02.4, **mlajši mladinci:** Horfin (Mež) 2:15.4, 2. Navodnik (Fuž) 2:20.9, 3. Rajzer (Črna) 2:23.8, **članice:** 1. Zdovc 2:33.3, 2. Fanedl M. 2:33.5, 3. Vronjec (vse Fuž) 3:42.0, **stareješe mladinke:** 1. Tevž (Fuž) 2:45.7, **mlajše mladinke:** 1. Steržej (Črna) 1:14.1, **teki — člani 10 km:** 1. Hortner 34:40, 2. Pumpas (oba Mež) 35:28, 3. Kranjčan (Fuž) 42:55, **starejši mladinci:** 1. Vidovič 35:51, 2. Kričej (oba Fuž) 36:46, 3. Pumpas (Mež) 37:37, **mlajši mladinci — 5 km:** 1. Dretnik (Fuž) 17:47, **mlajše mladinke — 5 km:** Mlatej (Fuž) 21:50.

E. Wlodyga

LJUBLJANA

V sredo, 15. januarja t. l., bodo ob 19. uri imeli v stekleni dvorani direkcije JŽ v Pražakovi ulici letno konferenco atleti Ljubljane. Pregledali bodo delo in uspehe pretekle sezone in seveda naredili načrt za še večje uspehe v letošnjem letu.

KOPER

(WR) **Nogomet** — Na igrišču v Ankaranu je na turnirju vaških ekip zmagalo moštvo NK Ankaran pred NK Škofije, NK Božiči in NK Bertoki. Rezultati: Ankaran : Bertoki 1:0 (0:0), Škofije : Božiči 6:1 (1:1), Ankaran : Šofije 5:1 (3:1), Božiči : Bertoki 3:1 (2:1). V tekmi pionirjev je NK Galeb premagal NK Škofije z 2:4.

TRBOVLJE

(RJ) **Smučanje** — SK Kum Dobovec je priredil smučarske tekme v tekih in slalomu. Tekmovanje je sodilo v okvir priprav za nastop zasavskih smučarjev na veliki prireditvi »Po stezah partizanske Jelovice«. V posameznih disciplinah so zmagali: člani 10 km: Laznik, mladinci 6 km: Tofolini, pionirji 3 km: Kavšek, pionirke: Tofolini. V slalomu so nastopili le mladinci in pionirji. V konkurenci pionirjev sta bila med najboljšimi brata Glavač, pri mladincih pa je zmagal Skrinar pred Renkom.

SLOVENJ GRADEC

(TV) **Kegljanje** — Med 12 ekipami je na občinskem sindikalnem prvenstvu zmagala Tovarna usnja pred Bolnico, Elektrarno itd. Zmagovalec je prejeh prehodni pokal občinskega sindikalnega sveta.

V prijateljskem srečanju kegljačic je Branik iz Maribora premagal domači KK Slovenj Gradec 2723:2423 podrtimi keglji. V prijateljskem srečanju članov pa je KK Slovenj Gradec premagal HIMO iz Maribora 389:349 podrtimi keglji.

V srečanju v borbenih igrah so invalidi iz Ljubljane premagali ustrezno moštvo Slovenj Gradca 719:611. V drugem dvoboju štirih najboljših posameznikov v metih 100 lučajev mešano pa je zmagal Slovenj Gradec s 128 podrtimi keglji razlike.

Pred dnevi je bil redni letni občni zbor kegljaškega kluba Slovenj Gradec. Klub združuje v svoji sredi 200 aktivnih članov, ki so zabeležili lepe uspehe. Življenje v klubu je bilo izredno pestro, tako da je bilo dvostezno kegljišče za njihovo udejstvovanje že skoraj pretesno. Klub je uspešno izvedel tudi delavske igre. Tudi članice so napredovale, saj je Rusova osvojila drugo mesto na prvenstvu SRS, Markovičeva pa se je uvrstila v republiško reprezentanco. Za dolgoletno delo so se člani zahvalili predsedniku Horvatu, ki zdaj zaradi študija zapušča svoje mesto. Novi enajstčlanski UO bo v bodoče vodil tov. Stane Štrunc.

Šah — Na brzoturnirskem prvenstvu Koroške so se najbolj izkazali šahisti Slovenj Gradca. Priborili so si namreč 1., 3. in 6. mesto med posamezniki. Moštvo Slovenj Gradca, ki sedaj tekmuje v II. koroški ligi, se bo prav gotovo uvrstilo v I. ligo, saj je v prvih dveh kolih gladko premagalo Fužinar II 7,5:2,5 ter Žerjav 9:1.

MURSKA SOBOTA

(FM) **Košarka** — V 5. kolu zimske pomurske košarkarske lige so bili doseženi naslednji razultati: Rakičan : M. Sobota 58:62, Grafičar : Old Boys 57:89, Puconci : Lendava 39:36. Po 4. kolu vodi na lestvici moštvo Old Boys z 10 točkami, pred Rakičanom 6, Grafičarjem in M. Soboto 4, Puconci 2 ter Lendavo in Radenci brez točke. V konkurenci mladincev je bila odigrana le tekma med Elan A : Sloga 96:58.

Namizni tenis — V 10. kolu pomurske namiznoteniške lige so bili doseženi naslednji rezultati: Lendava : Rakičan 5:0, Mura : SSTV 5:2, Polet 2 Dijaški dom 4:5, ESŠ : Radgona 5:0. Odigrani sta bili tudi dve zaostali tekmi iz prejšnjih kol: Polet : Radenci 2:5 in SSTV : Radgona 5:0. Na lestvici vodi Dijaški dom z 20 točkami pred Muro in Radenci 16, Lendavo 14, SSTV 12, Poletom 8, Elanom in ESŠ 6, Radgono 4 in Rakičanom brez točke.

V občinski namiznoteniški ligi so bili doseženi naslednji rezultati: Pomurski tisk : Sloga 2:5, Bogojina : Elan B 5:0, ESSV : Dijaški dom C 3:5, Martijanci : ESŠC 5:0, Markišanci : Mura B 0:5. Na lestvici vodi Dijaški dom B 18 točk pred Dijaški dom C 16, Elanom B in Muro B 12, Bogojino 10, Martijanci, Pomurski tisk in Sloga 8, ESSV 4, Markiševci 2 in ESŠC brez točke.

74 SKAKALCEV V Zagorju

Zagorje, 12. jan. Na meddruštvenih skakalnih tekmah na 40 m skakalnici se je zbralo 74 skakalcev iz 12 klubov.

REZULTATI — člani: Nahtigal (E) 207.4 (35.5, 34.5), Krevsej (V) 190.2 33.5, 34.5), Souvan (Log) 188.5 (32.5, 33.5); **star. mladinci:** Babšek (E) 197.9 (37.5, 34), Avguštin (E) 193.5 (33, 33.5), Benčina (E) 191.5 (33, 35.5); **mlajši mladinci:** Mihevc (Logatec) 193.2 (31.5, 35), Putgar (Črna) 192.4 (32.5, 34), Zep (V) 190.3 (33.5, 35.5) itd.

MARIBOR

(P. K.) 74 dijakov in študentov mariborskih srednjih, strokovnih in višjih šol, se je ob koncu tedna pomerilo na Pohorju v veleslalomu. Na 1400 m dolgi progi z 200 metri višinske razlike in 27 vratci, je imel največ uspeha znani smučar Branika Miro Klinar, ki je z rezultatom 1:13.2 dosegel daleč najboljši čas na tekmovanju. Boljši rezultati — **moški višje šole:** Vogrinec 1:17.0, Vračko 1:24.6, Lebe 1:24.8 (vsi VTŠ); **srednje šole:** Klinar (Gradbeni center) 1:13.2, Zmagej 1:20.8, Kukovec (oba SŠTV) 1:21.5; **ženske — višje šole:** S. Vogrinec (VAŠ) 2:05.5, Kotnik (VTŠ) 2:38.3, Čerič (PEA) 3:10.0; **srednje šole:** Šega 1:52.9, Šubic (obe I. gimn.) 1:55.8, Lebe (SŠTV) 2:22.0.

CELJE

Nogomet — Danes je bila v Celju okrajna skupščina Komisije za nogomet. Splošna ugotovitev je bila, da je v obdobju zadnjih dveh let nogomet dosegel izreden razmah. Število klubov je poraslo na 23 osnovnih enot, ki sodelujejo v organiziranem tekmovanju. Vzporedno se je tudi povečalo število sodnikov, žal pa je občutno pomanjkanje potrebnega strokovnega kadra, vaditeljev in inštruktorjev. Ker to zavira še nadaljnji napredek, je skupščina prav temu problemu posvetila največjo pozornost. Želja vseh je predvsem, da bi Celje dobilo predstavnika v II. zvezni ligi, prav tako pa tudi, da bi bila v bodoče SNL razdeljena v dve skupini, s čemer bi bilo nogometašem Velenja omogočeno tekmovanje v višjem razredu. Skupščini je prisostvoval tudi predsednik Nogometne zveze Slovenije

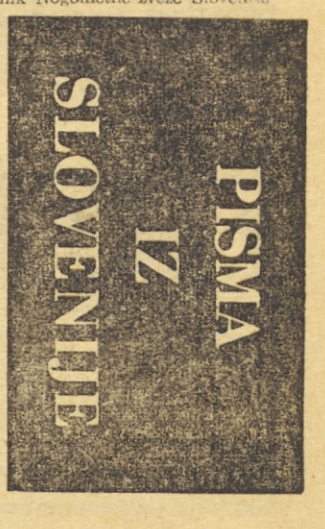

ITALIJANI — ODLIČNI

Nadaljevanje s 1. strani

kraja, in sicer na pobočju Mont Blanca v višini 1700 m. Ta sprememba je očitno ustrezala domačinom, ki so pripravljeni na visokogorski zrak. Obe progi — članska 2 × 7,5 ter mladinska 10 km sta bili dobro pripravljeni, precej težki ter izredno zahtevni zaradi novozapadlega snega. Ponoči ga je naneslo 10 do 15 cm. Pa tudi med tekmo je močno snežilo. Pri temperaturi minus 2 stopinji Celzija je bilo problematično mazanje smuči. Na startu so bili zbrani vsi najboljši Italijani z reprezentantom De Dorigom na čelu, pri mladincih pa je že naprej veljal za favorita mladi Busin. Kot rečeno, v borbi za razvrstitev so se spoprijeli samo Jugoslovani in Italijani. Oba teka članov in mladincev sta bila izredno dramatična in omeniti moramo, da ni vzdržal hude borbe reprezentant De Dorigo, pa tudi Packer, prav tako odličen tekač, je odstopil na sredi proge.

Rezultati naših zastopnikov so zadovoljivi, zlasti če upoštevamo nenadno vremensko spremembo in predvsem višinski zrak, na katerega naši tekači niso navajeni. Vsekakor dober trening v hudi mednarodni konkurenci.

Rezultati — člani: Nones (lanskoletni zmagovalec tekmovanja za pokal Kurikkala) 54:45, 2. Stella 55:23, Mayer 55:26, Genuin 55:34, Piler 55:37, Varesco 55:38, Steiner 56:09, Manfroi 56:26, Vierin 56:36, Stufer 57.20 — vsi Italija, naši so se uvrstili na naslednja mesta: 21. Pavčič Cveto 1,00:35, 25. Kobentar 1;01.05, 27. Peternel 1;02:08, 31. Seljak 1;03:05, 32. Kelković 1;03:51.

Mladinci: Busin 38:19, Serafini 39:01, Peylot 39:32, Blanc 38:35, Lombard 39:46... 10. Karpač 41:58, 12. Kranjčan 42:37, 16. Bešter 44:08.

Takoj po končani tekmi je italijansko tehnično vodstvo sestavilo moštvo za olimpijske igre. Že v torek bodo odpotovali v Seefeld, naslednji tekmovalci: De Dorigo, Nones, Steiner, Manfroi, Stella, Mayer, De Florian, Stufer, Genuin in Piler. Vse do začetka olimpijskih iger bodo počivali si ogledovali terene okrog Seefelda in se psihično pripravljali za odločilni olimpijski spopad.

MEDNARODNE VESTI

CELJABINSK — Sovjetska drsalka Tatjana Sidorova je dosegla nov svetovni rekord v hitrostnem drsanju na 500 m za ženske — 45.2 (8 desetink boljše od prejšnjega rekorda).

MÜNCHEN — Olimpijska reprezentanca Kanade je premagala prvaka Zahodne Nemčije Füssen s 3:1.

BRISBANE — Avstralska teniška igralka Smith je osvojila naslov mednarodnega prvaka Avstralije, potem ko je v finalu turnirja premagala rojakinjo Turner s 6:3, 6:2. Finale moških dvojic: Hewith — Stolle : Emerson — Fletcher 6:4, 7:5, 3:6, 4:6,14:12. Finale Emerson : Stolle odložen zaradi dežja.

LONDON — Angleško nogometno prvenstvo: Aston Villa : Blackpool 3:1, Bolton : Arsenal 1:1,, Burnley : Everton 2:3, Fulham : West Bromwich 1:1, Ipswich : Sheffield W. 1:4, Leicester : Stoke City 2:1, Liwerpool : Chelsea 2:1, Manchester U. : Birmingham 1:2, Sheffield U. : West Ham 2:1, Tottenham : Blackburn 4:1, Wolverhampton : Nottingham 2:3.

MAR DEL PLATA — Na tradicionalnem krosu je zmagal portugalski atlet Suarez — 29:36.0 pred Alžircem Ameurjem — 29:38.

CLEVELAND — Petnajstletna Peggy Flemming je zmagala na prvenstvu ZDA v umetnem drsanju. Po mnenju strokovnjakov je petnajstletna učenka največji up ameriškega drsanja za Innsbruck.

ZÜRICH — Hokejska reprezentanca ZDA je premagala Švico s 3:1. Istočasno je v Langnau B moštvo Švice premagalo olimpijsko reprezentanco Japonske z 8:5.

CARDIFF Na odprtem prvenstvu Walesa v namiznem tenisu je zmagal Schöller (Z. N.), ki je v finalu premagal rojaka Nessa z 21:12, 14:21, 21:11. Polfinale — Schöller : Harison 18:21, 21:13, 21:10, Ness : Barnes 21:14, 21:11.

MANNCHEIM — Olimpijska hokejska reprezentanca Kanade je premagala nemško ekipo ERC s 13:0.

JACKSONVILLE — Košarkarska reprezentanca Italije, ki gostuje po ZDA, je premagala univerzitetno ekipo omenjenega mesta s 77:72.

PARIZ — Srečanje olimpijskih reprezentanc v hokeju na ledu: Francija : Japonska 4:6.

Presenečenje v Zagrebu

Nadaljevanje s 1. strani

domačini še nadoknadili izgubljeno. Včerajšnja tekma je bila zelo borbena in pohvaliti moramo predvsem vse goste, še posebej odlično obrambo. Domačini niso pokazali tega, kar smo pričakovali, in prav ti dve izgubljeni točki jim bosta na koncu res zelo primanjkovali. Sodnika inž. Janežič iz Maribora in Donoval iz Zagreba sta opravila svoje delo dobro.

Strelci: Bošković in Čuček za Olimpijo ter Lazić za Medveščak.

Ostali rezultati III. in IV. kola:

Partizan : Jesenice 0:7 (0:4, 0:3, 0:0)
Beograd : Jesenice 3:13 (2:5, 0:4, 1:4)
Kranjska gora : Olimpija 2:2 (0:0, 1:1, 1:1)
Crvena zvezda : Jesenice 1:7 (0:4, 1:2, 0:1)
Kranjska gora : Medveščak 3:3 (2:1, 1:1, 0:1)
Spartak : Beograd 2:7 (0:2, 1:3, 1:2)
Partizan : Beograd 4:3 (1:0, 1:1, 2:2)

Danes bi morala biti odigrana v Subotici tekma Spartak : Crvena zvezda. Srečanje bi moralo biti ob 10. uri dopoldne, o čemer je Spartak tudi obvestil goste in sodnike. Beograjčani so zahtevali, da se tekma igra danes dopoldne, s čemer pa se domačini niso strinjali. Ob napovedani uri sta sodnika pripeljala na igrišče moštvo Spartaka in zaključila tekmo. O rešitvi spora bomo še poročali.

LESTVICA

Jesenice	8	8	0	0	91:11	16
Partizan	9	6	0	3	34:40	12
Medveščak	7	4	1	2	39:16	8
Beograd	6	4	0	2	32:27	8
Olimpija	9	3	1	5	29:30	7
Crvena zvezda	5	2	0	3	14:23	4
Kranjska gora	7	1	2	4	23:42	4
Spartak	9	0	0	9	12:85	0

Današnja sporna tekma Spartak : Crvena zvezda v lestvici ni upoštevana.

STRELCI:

18 golov: Tišler (Jes)
16 golov: Felc (Jes)
14 golov: Klinar (Jes)
12 golov: Smolej (Jes), Ančević (Medv)
11 golov: Tesić (Part)
10 golov: Holbus (Part)
9 golov: Valentar (Jes), Plamenac (Bgd)
8 golov: Smolej (Kr. g.)

SEJA IO ZTKS

APRILA OBČNI ZBOR

LJUBLJANA, 12. jan. V petek je bila seja Izvršnega odbora ZTKS, kjer so najprej razpravljali o nagrajevanju za izredne uspehe in dosežke na področju telesne kulture. O tem, ali naj bi v te namene podeljevali posebno »Bloudkovo nagrado«, ali pa bodo še naprej obdržali sklad ing. Bloudka, bodo tekla še širša posvetovanja, da bi našli najustreznejšo rešitev.

Direktor Visoke šole za telesno vzgojo prof. Šturm je zatem povedal nekaj zanimivih podatkov o delu Visoke šole v zadnjem času. Največja naloga je bila pridobiti čimveč kandidatov za vpis in čimbolj izboljšati raven študija. Podatki kažejo, da je zanimanje za to šolo čedalje večje, čeprav še vedno ne prihajajo na šolo najbolje izbrani kadri. Člani IO ZTKS so tudi poudarili, da bi bilo treba pri vpisu čimbolj zmanjšati zahteve po fizičnih sposobnostih in posvetiti več pozornosti intelektualni ravni posameznih kandidatov. V letošnjem letu se je vpisalo na šolo 67 gojencev, medtem ko je bilo lani le 49, predlanskim pa komaj 37 novih gojencev.

Na koncu so razpravljali še o čim popolnejših pripravah na občni zbor Zveze za telesno kulturo Slovenije, ki bo meseca aprila. Še pred tem pa bo ZTKS sklicala sestanek s predsedniki Občinskih zvez za telesno kulturo in tudi upravni odbor ZTKS.

ODBOJKARJI ZA TITOV POKAL

V ZAKLJUČNEM DELU: PARTIZAN (H.) IN LJUBLJANA

SLOVENSKA BISTRICA, 12. jan. — V novi športni dvorani je bil včeraj in danes letošnji finalni del tekmovanja za »Pokal maršala Tita« na območju SRS. Mimo prireditelja Partizana iz Hoč, so nastopili še Zoris iz Ruš, Kanal in Jesenice, medtem ko sta Novo mesto in Kamnik udeležbo odpovedala.

Kot je bilo pričakovati, so bivši prvoligaši iz Hoč zanesljivo osvojili prvo mesto. Kanal in Zoris so premagali kar s 3:0, nekoliko več dela pa so jim pripravili Jeseničani (3:2). Hočani so se tako uvrstili med 16 najboljših jugoslovanskih ekip, ki se bodo 4. februarja pomerile v osmini finala tega popularnega tekmovanja. Tokrat bo v borbo posegla tudi Ljubljana, ki se je kot zvezni ligaš brez borbe uvrstila v zaključni del.

Za presenečenje so včeraj poskrbeli igralci Kanala, ki so prispeli močno okrnjeni. Jeseničani so jih, kot kaže, nekoliko podcenjevali, kar se jim je hudo maščevalo, izgubili so kar s 3:0. Kvalitetno najbolj še srečanje včeraj: Hoče : Zoris.

Najrazburljivejšemu srečanju smo bili priča danes opoldne, ko sta se ob mrežo postavili ekipi Zorisa in Jesenic. Jeseničani so brez večjih težav osvojili prva dva niza, potem pa so se razigrali Rušani in izenačili na 2:2. V začetku petega niza je prišlo do sporne žoge in Jeseničani so burno protestirali proti odločitvi sodnika Hvale iz Ljubljane, ki pa ni spremenil prvotne odločitve. Jeseničani so nato reagirali nešportno in do konca tekme igrali neresno.

Na turnirju so pokazali najboljšo igro naslednji igralci: Milan Primec in Vlado Primec (oba Hoče), Prosenjak in Tone Križe (oba Zoris), Jerončič in Tušar (Kanal), Bogataj in Šmitek (Jesenice).

REZULTATI — SOBOTA: Kanal : Jesenice 3:0 (9, 6, 14), Partizan : Zoris 3:0 (9, 9, 13), Zoris: Kanal 3:1 (—6, 7, 0, 8), NEDELJA: Partizan : Jesenice 3:2 (—4, 10, —14, 8, 12), Partizan : Kanal 3:0 (2, 5, 13), Zoris : Jesenice 3:2 (—11, —6, 8, 10, 3).

P. KANCLER

ZADNJE PRIPRAVE

LJUBLJANA, 12. jan. Včeraj in danes so se v Ljubljani zbrali najboljši telovadci in telovadke, ki bodo našo republiko zastopali na turnirju republik, ki bo prihodnjo soboto in nedeljo v Zrenjaninu. Poročali smo že, da bodo v Zrenjaninu nastopili članska reprezentanca, reprezentanca mladincev in dve članici. V Zrenjanin bodo telovadci odpotovali v petek.

ENGAN V FORMI

TRONDHEIM, 12. jan. Eden najboljših svetovnih smučarskih skakalcev in največji favorit za osvojitev zlate medalje na Olimpijskih igrah, Norvežan Engan, je danes v izbirni tekmi zmagal z 234 točkami in skoki 76.5, 72.5 in 76 metrov.

Jeseničani se pritožujejo

Naš državni prvak Jesenice je pred dnevi zaključil turnejo v Beogradu in Subotici, kjer je odigral 4 tekme in zabeležil 4 zmage. Ko so se igralci vrnili domov, smo jih vprašali za mnenje o teh tekmah. Tole smo zvedeli:

Smolej (kapetan moštva): Vprašujete kako so igrali beograjski klubi? Še najboljšo igro je pokazal OFK Beograd, ki je igral odprto, skratka tako, kot je treba igrati hokej. Proti Crveni zvezdi nisem nastopil, vendar moram reči, da so igralci Zvezde igrali izredno surovo, kar so obljubljali že pred tekmo. Igrali smo oprezno, toliko da smo zmagali. Še nekaj bi rad povedal. Poročilo v Ljubljanskem dnevniku je bilo skrajno neobjektivno, neresnično in zlonamerno! Naj povem, da vratar Novak na tej tekmi sploh ni nastopil, medtem ko ga komentator tega časopisa ostro graja. Pa tudi Klinar in Trebušak nista igrala slabo, nasprotno, bila sta ves čas med najboljšimi.

Jan Bogo: Nekateri menijo, da je rezultat proti Spartaku *slab (11:4 za Jesenice, Nismo se naprezali, igra je bila lagodna,* led je bil slab in igrali smo zjutraj ob 9. uri, kar je za nas nenavadno.

Pleticha (trener): Zanima vas, kako ocenjujem nastop našega moštva v Beogradu? Menim, da so beograjski klubi kvalitetno približno enako *močni, le Beograd je nekoliko* boljši. Proti Crveni zvezdi nismo igrali na rezultat, temveč tako, da smo lahko odnesli zdravo kožo. Sodnika sta bila izredno slaba, saj nista znala ločiti dovoljeno od nedovoljenega...

Tudi ostali igralci so se pritoževali nad surovo igro igralcev Crvene zvezde in nad neobjektivnim poročanjem nekaterih komentatorjev, ki so prikazali gostovanje Jesenic v povsem drugačni luči kot je v resnici bilo.

T. Lipicer

Spomin na bitko v Dražgošah

Nadaljevanje s 1. strani

ših tekmovalcev (nad 35 let), ki so šli kljub letom na letos zelo težko progo, ki jo je pripravil Matevž Kordež. Videli smo Gregorja Klančnika, Jožeta Knifica, Toneta Pogačnika, Milana Deklevo in druge, ki so startali prav mladostno in dali tako mlajšim tekmovalcem lep vzgled s požrtvovalnostjo in borbenostjo vse od starta do cilja.

V teku je premočno zmagal Mirko Bavče, ki je bil danes odlično razpoložen in je brez večjih težav premagoval težke vzpone in smuke po gozdovih partizanske Jelovice. V tekmovanju republiških reprezentanc in reprezentanc JLA je letos presenetljivo zmagala reprezentanca JLA, v kateri so tekli naši znani tekmovalci Kalan, Kobilica in Štrbenk ter pustili za seboj tudi slovensko reprezentanco, ki pa je imela na strelišču le dva zadetka od devetih možnih in je zaradi tega morala pristati šele na tretjem mestu.

Prehodni pokal, darilo OOZB NOV okraja Ljubljana je letos osvojila ljubljanska Enotnost v postavi Munih, Rajšp in Brezovšek z najboljšim časom dneva 1:09,19. Prehodni pokal ZROP, darilo republiškega odbora ZROP Ljubljana pa je osvojila patrulja ZROP z Jesenic.

V Lancovem je v tekmovanju pionirjev in pionirk gorenjskih osnovnih šol nastopilo 181 tekmovalcev v teku, vendar je bilo tu opaziti določeno pomanjkljivost, saj je bila več kot polovica tekmovalcev z navadnimi smučmi in je bila zato neenakovredna borba in bo potrebno v prihodnjih letih tekmovalce razdeliti na dve skupini.

V nočnem slalomu v železnikih v soboto zvečer je nastopilo okoli 90 tekmovalcev. Člani, članice in mladinci so prevozili vsi isto progo, ki je bila dolga 350 m, z višinsko razliko 150 m in 50 vratci. Med člani je zmagal Kranjčan Rakovič, med članicami Rutarjeva in med mladinci Krauthaker z Jesenic.

Rezultati: slalom — člani: 1. Rakovič (Tr) 1:45,4, 2. Jamnik (Tr) 1:57,5, 3. Ciril Cop (Jes) 1:58,9, 4. Soklič (Tržič) 2:01,4, 5. Križaj (Tržič) 2:02,2; **članice:** 1. Rutar (Tr) 3:06,4, 2. Jamnik (Tr) 3:15,0, 5. Treven (Jes) 4:56,0; **mladinci:** 1. Krauthaker (Jes) 2:09,2, 2. Mohorič (Br) 2:22,8, 3. Lajbaher (Tržič) 2:30,2.

Teki člani (15 km) 1. Bavče (JLA) 1:02:01, 2. Lihteger (Moj) 1:09:50, 3. Guzelj (Moj) 1:10:33; **mladinci** 1. Kajžer (Jes) 1:00:29, 2. Tišov (Boh) 1:02:49, 3. Kerštajn (Rateče) 1:05:16; **patrulje - člani športnih organizacij** — 10 km: 1. Enotnost 1:09:19, 2. Partizan (Ihan) 1:13:29, 3. OB ZTK Jesenice 1:13:47, **patrulje družbenih organizacij — 10 km:** 1. ZROP Jesenice 1:20,47, 2. ZROP Ljubljana-Šiška 1:23,36, 3. ZROP Ravne 1:25,55.

Člani — starostna skupina: 1. OB ZTK Jesenice 1:30,08, 2. Partizan Dol 1:44,32; **mladinci:** športne organizacije — 5 km: 1. Partizan Gorje 22:22, 2. Partizan Dol 23:30, 3. Triglav (Kranj) 23:45; **patrulje družbenih organizacij:** 1. predvojaška vzgoja Kranj 23:22, 2. ZMS Ihan 23:53, 3. ZMS Dol 28:37.

Reprezentance republik in JLA — 15 km: 1. JLA 1:05,05, 2. Garnizon Tolmin 1:10,25, 3. Slovenija 1:11,01,

POLET

Izdaja tiskovni svet »Polet« — Ureja uredniški odbor — Glavni in odgovorni urednik Vlado Žlajpah — Rokopisov ne vračamo — Tisk tiskarne ČP »Delo« v Ljubljani — Uredništvo: Ljubljana, Cankarjeva 5/III, uprava: Miklošičeva 4 — Poštni predal 377 — Čekovni račun: 600-11-608-63 — Telefoni: uredništvo: 20-840, 20-170, 20-171, 20-172, 20-173; uprava 22-873 — Letna naročnina 1600 din, polletna 800 din.