TEDNIK

YU ISSN 0040—1978

GLASILO SOCIALISTIČNE ZVEZE DELOVNEGA LJUDSTVA

LETO XXXV., ŠT. 26 Ptuj, 8. julij 1982 CENA 8 DINARJEV

IZ VSEBINE

Zaščita zdravja in gospodarska korist (stran 4)
Obljuba dela dolg (stran 5)
Prijetno popoldne v Goričaku (stran 6)
O Hardeku in Hardečanih (stran 7)

PROSLAVA DNEVA BORCA V ORMOŽU

TUDI SEDAJ SE MORAMO BOJEVATI

Borci — člani vseh krajevnih borčevskih organizacij v ormoški občini so se v nedeljo udeležili proslave dneva borca, proslava je bila v Središču ob Dravi.

Slavnostni govornik je bil Miroslav Tramšek, sekretar komiteja občinske konference ZKS Ormož. V svojem govoru je poudaril pomen borčevske organizacije in praznika dneva borca tudi v sedanjem trenutku, ko smo pred velikimi in odgovornimi nalogami. „Tudi danes se moramo bojevati — za stroji, na polju, v pisarnah.'' Za njim je spregovoril Vlado Ožbolt, predsednik občinskega odbora zveze združenj borcev NOV. Poudaril je predvsem pomen prenašanja tradicij osvobodilnega boja in revolucije na mlade rodove, na tiste, ki bodo nadaljevali revolucijo in izgradnjo domovine.

Na nedeljski slovesnosti so podelili tudi najvišje priznanje občinske organizacije ZZB NOV Ormož za ohranjanje, prenašanje in razvijanje tradicije NOV. Občinski odbor je letos namenil priznanje Jožku Korparju, predsedniki KO ZZB Podgorci, sicer pa aktivnemu družbenopolitičnemu delavcu in velikemu prijatelju mladine. Za kulturni program so ob koncu poskrbeli pionirji osnovne šole Središče, pevski zbor društva upokojencev in središka godba na pihala. S proslave so odnesli venec k spomeniku talcem v Središču, odprli pa so tudi muzejsko sobo, v kateri so zbrani dokumenti in predmeti iz druge svetovne vojne z območja ormoške občine. JB

Slavnostni govornik je bil Miroslav Tramšek

K spomeniku talcev so položili venec

VSAKO ZRNO ZA KRUH!

Zlatorumena barva posevkov napoveduje, da smo tik pred žetvijo, pred zelo pomembnim opravilom, pred akcijo, na katero smo se pripravili kot še nikoli in od katere mnogo pričakujemo. Skoraj 2.800 ton pšenice s polj zasebnega kmetijstva je velika obveza, je pa dosegljiva, saj posevki obetajo dobro žetev, pa tudi posejane površine zagotavljajo velike količine pšeničnega zrnja. Doseči moramo le-to, da bo žetev odpravljena kvalitetno in da bo kar največ pridelka namenjenega neposredno v silose takoj ob žetvi. Pšenica ne sme služiti za živinsko krmo, za to je na voljo dovolj koruze za zamenjavo. Zamenjava bo potekala v razmerju ena proti ena s tridesetodstotnim doplačilom za vsak kilogram zamenjane pšenice. Kombajniranje lahko plačujejo pridelovalci z oddajo ustrezne količine zrnja, finančno pa bodo kombajnisti svoje storitve obračunali z zadrugo. Sušenje zrnja gre na račun zadrug in mlinskih

Stroji in ljudje so se že preizkusili v žetvi — najprej pri ječmenu
foto: M. Ozmec

organizacij, kmetovalcem pripada tudi plačilo za prevoz pšenice do odkupnega mesta. Za manjše količine 10 par, za količino nad 2.000 kilogramov pa 40 para za kilogram.

V obeh kmetijskih zadrugah so na prevzem pšenice dobro pripravljeni, prav tako v silosih kmetijskega kombinata in intesa. Koruze za zamenjavo je dovolj, prav tako denarja za doplačilo.

Prevzemna mesta bodo v vseh središčih, kjer pridelujejo pšenico. Ptujska kmetijska zadruga bo prevzemala zrnje v Slovenji vasi, Majšperku, Podlehniku, Vidmu, Markovcih, Bukovcih, Muretincih, Gorišnici, Moškanjcih, Dornavi, Pacinju, Polenšaku, Juršincih, Vitomarcih, Trnovski vasi, Destrniku, Rogoznici in Grajeni. Odkupna mesta KZ Lovrenc pa bodo v Lovrencu, Cirkovcah, Šikolah in Selah. Prevzemna mesta bodo odprta dnevno od 5.—20. ure. Seveda v tem času ne bo nedelj, praznikov in dopustov.

Odkupna cena pšenice je znana — 11 dinarjev za kilogram in dinar premije, skupno torej 12 dinarjev.

Glede na dosledne priprave lahko pričakujemo, da bo akcija tekla brez težav in zastojev, da bomo po žetvi zadovoljni s količinami oddane pšenice. Vse to je potrebno za kruh, za manjšo odvisnost od uvoza, za lažje gospodarjenje v prihodnosti. Marsikatera kaplja znoja bo potrebna za uspeh prizadevanj, ki jim vsi pripisujemo izreden pomen. Če bomo vse opravili kot načrtujemo, bomo tako najlaže pozabili na vse težave, na znoj in žulje . . .

Akcija se začenja — vsem udeležencem veliko uspeha in v imenu vseh, ki smo odvisni od vas v naprej hvala in . . . . . čestitamo!

JB

KONGRES ENOTNOSTI IN ODLOČNOSTI

V torek, 29. junija je končal 4-dnevno delo 12. kongres Zveze komunistov Jugoslavije. Na dopoldanski plenarni seji so delegati poslušali poročila o delu posameznih kongresnih komisij. Na zadnji plenarni seji pa so delegati sprejeli štiri resolucije: vloga in naloge ZK v borbi za razvoj socialističnega samoupravljanja in za materialni in družbeni razvoj države; naloge ZK pri uresničevanju politike gospodarske stabilizacije; ZKJ v boju za mir, enakopravno mednarodno sodelovanje in socializem v svetu, ter resolucijo o izraelski agresiji v Libanonu. Delegati so sprejeli tudi novi statut ZKJ, razrešili dosedanje organe ZKJ in imenovali novi centralni komite ZKJ in komisije.

Takoj po končanem 12. kongresu se je na prvi seji sestal novi centralni komite in izvolil predsedstvo CK ZKJ, predsedstvo pa je izvolilo MITJA RIBIČIČA za predsednika z enoletnim mandatom in NIKOLA STOJANOVIĆA za sekretarja z dveletnim mandatom.

Dvanajsti kongres ZKJ je kongres kontinuitete (nepretrganosti) jugoslovanske revolucije, ki je zasnovana na čvrsti opredelitvi delavskega razreda, delovnih ljudi in občanov za socialistično samoupravljanje, za Jugoslavijo kot federativno skupnost enakopravnih narodnosti in njihovega bratstva in enotnosti, za neuvrščeno politiko,

Mitja Ribičič, predsednik CK ZKJ z enoletnim mandatom.

za svobodo in neodvisnost vseh držav in narodov, za demokratične gospodarske in politične odnose, za sodelovanje delavskega gibanja v svetu na načelih enakopravnosti, nevmešavanja in odgovornosti vsakega gibanja pred svojim delavskim razredom in narodom.

Dvanajsti kongres ZKJ sočasno zahteva odločen boj komunistov proti osebnim in drugim slabostim, ki so v naše gospodarsko in družbeno življenje vnesle idejna kolebanja, pripeljale do zaostritve gospodarskih, razvojnih in drugih nasprotij, in odvračale pozornost delavskega razreda in delovnih ljudi od pravih in za socialistični razvoj in perspektivo naše družbe odločilnih problemov. To še zlasti velja za odločanje o denarju za razširjeno reprodukcijo, pri njegovem samoupravnem združevanju in gospodarjenju z njim.

Mitja Ribičič, ki je predsedoval zadnji plenarni seji 12. kongresa ZKJ, je v sklepni besedi poudaril, da dvanajsti kongres mora predstavljati preobrat v boju zveze komunistov proti vsem oblikam nacionalizma, nedoslednosti in omahovanj. Kongres mora pomeniti začetek nove, kakovostno drugačne idejne in politične akcije. Kongres je v vsem svojem delu okrepil zaupanje in pripravljenost komunistov, da tudi v praksi uveljavljajo sklepe, ki smo jih po obširni javni razpravi skupno oblikovali in se na kongresu zanje tako enotno opredelili.

Naj k temu dodamo še misli SERGEJA KRAIGHERJA, člana predsedstva SFRJ, ki jih je povedal v razgovoru s slovenskimi časnikarji, 5. julija v Ljubljani.

Stabilizacijska prizadevanja, ki jih zelo pozorno spremljajo tudi v tujini, bodo uspešna le, če bo k njim pripomogel vsak po svojih močeh.

To pa pomeni, da se bodo morali, če bo še tako boleče, sprijazniti s stvarnostjo v vseh okoljih. Bolj kot se bo krepilo odločanje delavcev, manj bo tudi možnosti za zgrešene naložbe, negospodarno porabo denarja in drugih slabih potez gospodarske politike. Začeti je treba v bazi, v vsaki temeljni organizaciji in samoupravni skupnosti, dosledno in odgovorno — in to odgovornost in doslednost uveljavljati navzgor.

SREČANJE OB „OKROGLI MIZI"

Krajevna organizacija ZZB NOV v KS Olga Meglič Ptuj in Zgodovinsko društvo Ptuj sta v ponedeljek, 5. julija izvedla „okroglo mizo", ki je bila v domu krajanov na Vičavi. Vsebina okrogle mize je bila razprava o delavskem gibanju pred in med drugo svetovno vojno, s posebnim poudarkom na delo Olge in Albina Meglič.

Okrogle mize so se udeležili tudi otroci pokojnih revolucionarnih delavcev — hčerka Milica in sin Boris ter polsestra Jožica, saj je bilo srečanje zlasti namenjeno družini Meglič, s posebnim poudarkom na revolucionarki-delavki Olgi Meglič, po kateri je v Ptuju poimenovana delovna organizacija, krajevna skupnost in osnovna šola. Poleg predvojnih revolucionarnih delavcev, se je srečanja udeležilo veliko krajanov in članov ZZB NOV iz KS Olga Meglič in predstavnikov družbeno-političnega življenja ptujske občine s predsednikom skupščine Francem Tetičkovičem na čelu.

Ljubica Šuligoj, ki je srečanje vodila, je uvodoma povedala, da je to srečanje tovarišev, ki so v najtežjih dneh revolucije s svojim delom prispevali za vse to, kar smo si izbojevali. Delovno srečanje je posvečeno družini Meglič, zlasti revolucionarki, delavki Olgi Meglič in naj prispeva k obogativni revolucionarnih spoznanj naše bližnje revolucionarne preteklosti. Srečanje je nadvse uspelo. Podrobneje o vsebini bomo poročali prihodnjič. F

Del udeležencev „okrogle mize" med pozdravom pionirjev iz OŠ Olga Meglič. Foto: M. Ozmec

OCENA I. IZMENE ZMDA SG 82

OPRAVILI OGROMNO DELO

Prva izmena ZMDA Slovenske gorice 82 je v petek, 2. julija končala z delom na trasi, v soboto pa so naselje v Dornavi zapustile brigade iz Novega Sarajeva, Pucareva, Titovega Velenja in Kranja. 167 brigadirjev prve izmene je v štirih tednih izkopalo okrog 2 km jarka za vodovod na manj razvitem območju Haloz in Slovenskih goric v ptujski in lenarški občini. Čez 2 km jarka so po položitvi vodovodnih cevi že zasipali, v povprečju pa so presegali normo za 70 odstotkov.

Mile Miloševič, komandant letošnje akcije je uspešnost prve izmene takole ocenil:

„Na delovišču so brigadirji prve izmene dosegli izredne rezultate. Tu so številke, 14.450 efektivnih in 24.597 norma delovnih ur. Skupna vrednost opravljenih del je ovrednotena na 5,4 milijona din, kar znaša nad 40 odstotkov od skupnega programa letošnje akcije.

Žal pa so rezultati na interesnem področju, še zlasti v prvi izmeni, popolnoma zatajili. Vzrok za to je predvsem v tem, ker so posamezne brigade prihajale na akcijo popolnoma nepripravljene. Organizatorji brigad niso seznanili s pravili organiziranja akcij v SR Sloveniji, čeprav je RK ZSMS poslala vsem občinskim konferencam ustrezno gradivo. Dogajalo se je, da so brigade začeli informirati šele na avtobusu, kjer so izvolili svoje organe in komisije. Obstaja primer, da se je brigada prvič sestala šele v avtobusu. Zaradi vsega tega so na interesnem področju stvari tekle zelo slabo. Tako kljub ogromnemu delu na delovišču in dobri volji članov sekretariata akcije nismo mogli nagraditi brigad s traki akcije."

M. Ozmec

Zadnji dan na trasi v Medvedcah.

SKUPNA SEJA OK SZDL IN OS ZSS PTUJ

ZA DOSEGO BOLJŠIH REZULTATOV DELA

Prejšnji torek, 29. junija sta se na skupni seji sestala občinska konferenca SZDL in občinski svet ZSS Ptuj. Najprej sta sprejela sklepno oceno o letošnjih volitvah. Ocena je bila nadvse ugodna in izrečeno priznanje vsem, ki so pripomogli k tako ugodnim volilnim rezultatom na območju celotne občine. Kljub temu so v razpravi opozorili na nekatere slabosti in pomanjkljivosti z namenom, da jih odpravimo, da se čez 4 leta ne bomo srečevali s podobnimi pomanjkljivostmi.

Glavna točka dnevnega reda skupne seje pa je bila namenjena nalogam družbenopolitičnih organizacij pri uresničevanju stabilizacijskih prizadevanj. Po uvodnih obrazložitvah se je razvila živahna in polemična razprava, ki je pomenila bolj medsebojno seznanjanje in pojasnjevanje. Glavno vodilo za vsebino seje so bili sklepi komiteja oz. občinske konference ZKS in družbenopolitičnega zbora SO Ptuj.

Skupno so ugotovili, da so rezultati poslovanja v občini v prvih mesecih letošnjega leta sicer ugodni, vendar je v večini nizka storilnost, pretirana poraba, neugodne izvozno-uvozne bilance in podobno, kar spremlja inflacija. V občini je tudi 5 OZD med večjimi kršitelji družbenega dogovora o delitvi dohodka in osebnega dohodka za leto 1981. Prav tako 5 OZD je lansko poslovno leto zaključilo z izgubo, v letošnjem prvem četrtletju pa je med zgubaši kar 18 TOZD.

Ti pojavi zahtevajo, da se v OZD še učinkoviteje organiziramo in na vseh področjih družbene reprodukcije zagotovimo pogoje za doseganje boljših rezultatov dela. Pri tem gre zlasti za poostritev odgovornosti in odločenost, da dosledno ustalimo gospodarstvo, zmanjšamo inflacijo in normaliziramo zunanjo likvidnost države.

Za zagotovitev teh nalog mora biti naša družbenopolitična aktivnost še bolj usmerjena k delavcem v organizacijah združenega dela in k občanom v krajevnih skupnostih, saj je v prvi vrsti od njih odvisna učinkovitost pri doseganju stabilizacijskih ciljev. V skladu s tem je treba zagotoviti, da bodo družbenopolitične organizacije, samoupravni organi in delegacije nosilci razprav in sprejemanja odločitev. Strokovne službe in drugi odgovorni delavci morajo zagotoviti delegacijam strokovno pomoč, da bodo lahko kvalificirano in kakovostno odločale. Delavci, delovni ljudje in občani morajo imeti v okviru družbenopolitičnih organizacij možnost vplivati na oblikovanje stališč, programov in na gospodarno porabo sredstev tudi v SIS in v krajevnih skupnostih.

Izvajanje stabilizacijskih aktivnosti bo v veliki meri odvisno od ljudi v strokovnih službah, samoupravnih organih in v vodstvih družbenopolitičnih organizacij. Prav zaradi tega je treba dosledno izvajati družbeni dogovor o kadrovski politiki v SRS in ustrezni občinski dogovor, izobraževati strokovne kadre in izvajati dogovorjeno štipendijsko politiko, ob tem pa uveljavljati stalno evidentiranje in spremljanje dela ljudi.

Samoupravna delavska kontrola je dolžna v vseh okoljih spremljati izvajanje dogovorjenih in sprejetih programov. V vsakem primeru nedoslednega izvajanja je treba predlagati ustrezne ukrepe proti odgovornim nosilcem.

V vseh političnih, samoupravnih in strokovnih okoljih je treba temeljito oceniti stanje, ki bo nastopilo v naslednjih mesecih in zagotoviti, da bodo delavci in občani pravočasno, resnično in celovito seznanjeni z družbenim in gospodarskim položajem. Strokovne službe v vsakem okolju so dolžne sprotno spremljati gibanja, dajati informacije in podatke družbenopolitičnim organizacijam in samoupravnim organom, ki jih potrebujejo za učinkovito delo.

Pravočasno je potrebno sprejeti planske dokumente — spremembe in dopolnitve srednjeročnega plana, plana za leto 1982 in osnove za plan 1983. Delati na tem, da bodo planske usmeritve dolgoročne. Kratkoročni načrti (mesečni in trimesečni), ki upoštevajo nastalo stanje v proizvodnji, morajo biti sestavni del letnega načrta. Pri sestavi vseh planskih dokumentov je treba izhajati iz dejstva, da gre za proizvodnjo v zaostrenih razmerah gospodarjenja, da je treba nadomestiti uvožen material z domačim, da je treba upoštevati možnosti premeščanja delavcev na druga dela, prilagoditi delovni čas, koriščenje letnih dopustov v času, ko ni na razpolago reprodukcijskega materiala in podobno.

Vse organizacije združenega dela morajo izdelati programe, kjer bo zagotovljeno, da bodo osebni dohodki odvisni od rezultatov poslovanja OZD, da bodo spoštovana določila dogovora o delitvi dohodka in osebnega dohodka ter da se združuje v TOZD več sredstev kot jih predvideva zakon o rezervah in pospešena amortizacija. Ta sredstva naj bodo namenjena za neposredne naložbe, za kritje izgub in za večjo socialno varnost delavcev v TOZD. Sproti je treba spremljati programe varčevanja in zmanjšati stroške skupne porabe (dnevnice, reprezentanca, nadurno delo ipd.).

Skupna in splošna poraba se morata gibati v dogovorjenih okvirih. Za izboljšanje dohodkovnega položaja gospodarstva in za njegovo likvidno sposobnost bodo morale samoupravne interesne skupnosti preveriti pritoke sredstev in jih uskladiti z dogovorjeno rastjo skupne porabe.

Organizacije združenega dela se morajo maksimalno angažirati pri usmerjanju proizvodnje za izvoz, izrabi domačih surovin in zmanjšanju uvoza. Posebno na tem področju je treba stalno spremljati tako v OZD kot v občini. Pri obravnavi rezultatov gospodarjenja je treba dajati več poudarka fizičnim kazalcem rasti in vplivom produktivnosti, gospodarnosti in donosnosti.

V organizacijah SZDL in sindikata, v kmetijskih organizacijah združenega dela in v komiteju za kmetijstvo in gozdarstvo je treba zastaviti vse sile za mobilizacijo kmetijskih proizvajalcev v spravilu, odkupu in jesenski setvi vseh poljščin.

Družbenopolitične organizacije morajo s politično akcijo mobilizirati delovne ljudi in občane, da bodo pripravljeni zavestno sprejemati ukrepe gospodarske politike. Odgovorne so tudi za izvajanje operativnega načrta ukrepov gospodarjenja, v samoupravnih organih in v delegatskih skupščinah.

S stališči, sklepi in nalogami, sprejetimi na skupni seji, bodo seznanjene vse osnovne organizacije sindikata in krajevne konference SZDL in druge družbenopolitične organizacije.

FF

OBČINSKI SVET ZSS PTUJ

O nadurnem in dopolnilnem delu

Ptujski sindikati so že večkrat razpravljali o poročilu o dopolnilnem in nadurnem delu, ki ga je sestavil družbeni pravobranilec samoupravljanja, minuli torek pa je razpravo dopolnil še občinski svet ZSS Ptuj. Ugotovil je, da so v nadurnem delu, rezerve za zaposlitev nezaposlenih. V občini ga je toliko, da bi lahko na novo zposlili 220 delavcev, če bi ga v celoti odpravili. Glede na to, da je nekaj nadurnega dela tudi potrebnega, je realno, da bi, če bi ga zmanjšali, zaposlili okrog 110 delavcev.

Občinski svet je zato naložil vsem osnovnim organizacijam sindikata, da o tem poročilu ponovno razpravljajo in da ocenijo lastno stanje na tem področju. Nalogo je potrebno resno vzeti, ker tudi v prvih treh mesecih letos ni opazno zniževanje nadurnega dela. Osnovne organizacije morajo pregledati tudi vse pogodbe o dopolnilnem delu. Osnovno pa je, da se pregledajo plani delovnih organizacij v zvezi z nadurnim in dopolnilnim delom.

Sklep občinskega sveta je, da se po končani razpravi v osnovnih organizacijah, svet ponovno sestane in razpravlja o ugotovitvah v osnovnih organizacijah. Na podlagi tako organizirane razprave, bo tudi lažje sprejemati usmeritve za bodoče aktivnosti.

Glede zaposlovanja je svet menil, da se je potrebno dosledno držati resolucijskih usmeritev, prav tako pa je potrebno sprejeti plane zaposlovanja pripravnikov.

Svet je razpravljal tudi o prehrani med delom, saj v prihodnjem letu ne bo več bonov za malico. Zato so DO dolžne organizirati tople obroke in se pri tem tudi ustrezno povezovati. Dokler ne bo zagotovljen topel obrok, je mogoče organizirati tudi hladne obroke, ki bi jih naj pripravljale trgovine oziroma obrati družbene prehrane. Stališče sindikatov pa je, da se topel obrok zagotovi vsakemu delavcu.

Svet je izvolil tudi komisije in svete ter odbor sveta. Kadrovski predlogi za omenjene organe sveta so bili en mesec v javni razpravi, nanje pa ni bilo pripomb. Kadrovska komisija je pri sestavi posameznih organov upoštevala predloge iz osnovnih organizacij, zato je bila javna razprava le formalna potrditev. Svet je sprejel tudi zadolžitve članov predsedstva in plenuma za posamezne osnovne organizacije oziroma konference osnovnih organizacij.

MG

ODŠLI V ZASLUŽEN POKOJ

KREDITNA BANKA MARIBOR PE PTUJ

Pred kratkim so se zbrali delavci delovne skupnosti Kreditne banke Maribor — Poslovne enote Ptuj, da so se tovariško in prisrčno poslovili od svojih delovnih tovarišev ob njihovem odhodu v pokoj. To so ANTON PURG, vodja PE Ptuj, ALBIN DREVENŠEK, vodja oddelka za dinarsko in devizno poslovanje z občani in TONČKA PETROVIČ, delavka-čistilka.

Najprej je v imenu strokovnega kolegija spregovoril Mirko Korošec, namestnik vodje PE Ptuj, ki je na kratko orisal življenjsko pot Antona Purga, udeleženca NOB in aktivnega družbenopolitičnega delavca vsa leta po osvoboditvi. Več kot 20 let svojega dela je tov. Purg posvetil področju financ in razvoju denarnega kreditno bančnega sistema. Celih 10 let je vodil podružnico oz. poslovno enoto KBM v Ptuju.

Vsa leta po osvoboditvi je bil Anton Purg širok družbenopolitični delavec na območju ptujskega okraja in občine. Uspešno je opravljal vrsto pomembnih dolžnosti v družbeno političnih organizacijah, v raznih družbenih organih, posebej pa ga še poznamo kot aktivnega turističnega delavca, predsednika turističnega društva in turistične zveze Ptuj, ki je veliko napravil za razvoj turizma na našem območju in za ohranjanje kulturnih spomenikov. Za svoje uspešno delo je prejel tudi več odlikovanj in drugih družbenih priznanj.

Tudi Albin Drevenšek se je aktivno družbeno udejstvoval na raznih področjih, kolektiv pa ga še posebej pozna kot enega najožjih sodelavcev tov. Purga. Skupaj sta uspela v delovnih organizacijah ptujske občine pridobiti delavce za to, da skoraj stoodstotno dobivajo svoj osebni dohodek na hranilne knjižice ali po tekočih računih. Tov. Drevenšek je tudi eden najstarejših delavcev banke, saj je delal v ptujski banki od njene ustanovitve naprej. Svoje delo je opravljal vestno in neumorno.

Tončka Petrovič je kot delavka-čistilka prav tako prispevala svoj delež v kolektivu. Čeprav njeno delo često ni bilo tako vrednoteno in cenjeno, kot delo na drugih delovnih mestih, vendar je družbeno prav tako pomembno in potrebno, opravljala ga je nadvse vestno in prizadevno.

Za tem je na slovesnosti spregovorila Marija Ovčar, predsednica sveta delavcev KBM—PE Ptuj. Orisala je odgovorno delo in poslovne obveznosti Antona Purga in Albina Drevenška, zlasti še z vidika poslovanja banke in delovanja njenih družbenih in samoupravnih organov. Prikazala je naloge bančne ustanove danes, ko je spričo zaostrenih razmer gospodarjenja še posebno v težkem položaju, povezano s tem pa naloge in vlogo bank pri nadaljnjem uveljavljanju gospodarske stabilizacije. Nato je v imenu delovne skupnosti vsem trem, ki odhajajo v pokoj podelila priložnostna spominska darila in šopke cvetja.

V imenu osnovne organizacije ZKS je spregovorila Regina Gradin, ki je orisala delo tov. Purga in Drevenška kot komunista, ki sta veliko napravila tudi za razvoj organizacije ZK v poslovni enoti. Ko je bila leta 1972 ustanovljena OO ZKS je bilo v poslovni enoti le 8 članov ZK in 60 delavcev, danes pa je 44 članov ZK in skupno 148 delavcev.

Ob koncu slovesnosti je spregovoril še Franc Lukman, novo izvoljeni vodja KBM—PE Ptuj, ki je s toplimi besedami orisal delo tov. Purga na področju bančništva in financ, prav tako tov. Drevenška. Končal pa je z besedami: »Ko prevzemam dolžnost vodje KBM—PE Ptuj upam, da mi bo tov. Purg ob prevzemu dolžnosti zaupal svoje osebne skrivnosti, kako je uspeval ob delu, da nas bo še obiskal, nam pomagal z nasveti iz prakse svojih bogatih izkušenj, da bomo lahko premagali težave spričo stanja v gospodarstvu in kar še prihajal med vas, če me boste povabili. Če sem se kateremu od članov kolektiva kdaj zameril ali ga nehote prizadel, mi naj oprosti, ker vsi smo zmotljivi in na napakah se učimo. Kolikor bom največ mogel, bom še naprej deloval v interesu vseh na raznih področjih dela in življenja, predvsem pa v turističnem društvu Ptuj.«

Kaj naj k temu še dodam? Le to, da v imenu vseh članov delovne skupnosti KBM Poslovne enote Ptuj izrečemo javno zahvalo tovarišem Antonu Purgu, Albinu Drevenšku in Tončki Petrovič za njihovo delo v kolektivu in jim želimo veliko uspeha pri nadaljnjem delovanju in sreče v življenju!

Besedilo in posnetki:
Konrad Zorec

Na zdravje sodelavcem, ki odhajajo v pokoj, od leve: Anton Purg, Tončka Petrovič in Albin Drevenšek.

Mirko Korošec čestita Francu Lukmanu, magistru ekonomije in novemu vodji PE Ptuj.

emona kmetijski kombinat n. sol. o. ptuj
kmetijstvo, predelava, gostinstvo, trgovina, servis, izvoz-uvoz
delovna skupnost skupnih služb
62250 ptuj, vrazejeki trg 3, jugoslavija
telefon (062) v. c. 772-321
telegram: emonakombinat ptuj
telefax: kc ptuj 33-208
žiro račun: 52400-601-30270
20 let KK PTUJ

I. Delavski svet
EMONA KMETIJSKI KOMBINAT PTUJ
razpisuje dela oziroma naloge
GLAVNEGA DIREKTORJA KMETIJSKEGA KOMBINATA PTUJ
in to za dobo štirih let.
Kandidati za individualni poslovodni organ delovne organizacije morajo poleg pogojev, ki jih določa zakon, izpolnjevati še naslednje pogoje:
— da imajo visoko strokovno izobrazbo ekonomske, pravne, politološke, agronomske ali veterinarske smeri in najmanj 5 let delovnih izkušenj na vodilnih delovnih mestih v gospodarstvu ali drugih odgovornih nalogah;
— da imajo potrebne moralno-politične kvalitete, in to: izkazan pozitiven odnos do samoupravljanja, do dela in sodelavcev; zavzetost za spoštovanje zakonitosti; poštenost in skromnost in pravilen odnos do gospodarjenja z družbenimi sredstvi;
— da je dober organizator in usklajevalec dela oziroma nalog.

II. Delavski svet
EMONA KMETIJSKI KOMBINAT PTUJ
DELOVNA ŠKUPNOST SKUPNIH SLUŽB
razpisuje dela s posebnimi pooblastili in odgovornostmi
VODENJE FINANČNO RAČUNOVODSKEGA SEKTORJA
in to za dobo štirih let.
Kandidati za navedena dela oziroma naloge morajo izpolnjevati pogoje:
— da imajo končano visoko šolo ekonomske smeri in najmanj 5 let delovnih izkušenj ali višjo šolo ekonomske smeri in 8 let delovnih izkušenj v računovodstvu večje OZD s pogojem, da se da za prijavljene kandidate utemeljeno domnevati, da bodo svoje delo opravljali strokovno in vestno;
— da niso bili kaznovani za kazniva dejanja, ki jih našteva zakon o knjigovodstvu.
Zraven navedenih pogojev morajo kandidati imeti še ekonomska in organizacijska znanja ter poznati metode vodenja in dela z ljudmi. Imeti morajo moralno-politične kvalitete, ki se odražajo zlasti v odnosu do samoupravne družbene ureditve, samoupravljanja in do družbenopolitičnih organizacij; v spoštovanju zakonitosti in odgovornosti pri gospodarjenju z družbenimi sredstvi
Kandidati pod I. in II. naj vložijo pismene prijave, ki morajo vsebovati rojstne podatke, podatke o izobrazbi, dosedanjih zaposlitvah in delovnih izkušnjah na naslov: Emona Kmetijski kombinat Ptuj, kadrovska služba.
Rok za prijavo je 15 dni po objavi razpisa. O izidu bodo kandidati obveščeni najpozneje v roku 30 dni po preteku roka za sprejemanje prijav.

PRED ZASEDANJEM ZBOROV SO ORMOŽ

Uresničevanje operativnega načrta za odpravljanje motenj v gospodarstvu

Predsednik skupščine občine Ormož, Tone Luskovič je sklical za v torek, 13. julija dopoldne skupno zasedanje zbora združenega dela, zbora krajevnih skupnosti in družbenopolitičnega zbora SO Ormož. Med pomembnejšimi točkami, ki jih bodo obravnavali je prav gotovo uresničevanje operativnega načrta za odpravljanje motenj v gospodarstvu, povezano z informacijo občinskega izvršnega sveta o spremembi obsega sredstev za zadovoljevanje skupnih potreb za leto 1982 v občini Ormož.

Nadalje bodo delegati na skupnem zasedanju razpravljali o informaciji o uresničevanju zdravstvenega varstva v občini Ormož in o aktualnih nalogah, ki izhajajo iz tega. Obravnavali bodo tudi poročilo o delu Postaje milice Ormož za leto 1981, poročilo o delu občinskega sodnika za prekrške in vprašanja delegatov in delegacij.

Takoj po skupnem zasedanju pa so predsedniki posameznih zborov sklicali še ločene seje. Tako bodo vsi trije zbori sklepali o soglasju k samoupravnemu sporazumu o ustanovitvi občinske zdravstvene skupnosti Ormož in o soglasju k statutu te skupnosti. Nadalje bo stekla razprava o spremembah resolucije o politiki izvajanja družbenega plana občine Ormož za obdobje 1981—1985 v letu 1982, dali bodo mnenje k razrešitvam in opravili več imenovanj.

Zbor združenega dela in zbor krajevnih skupnosti pa bosta v skladu s svojimi pristojnostmi razpravljala in sklepala še o osnutku odloka o spremembi odloka o nadomestilih za uporabo stavbnega zemljišča v občini Ormož, o osnutku odloka o posebnem občinskem davku od prometa proizvodov in plačil za storitve ter o predlogih odlokov o ureditvi določenih vprašanj s področja zasebne obrti in o splošnih pogojih in vzajemnih razmerjih med etažnimi lastniki.

— u

KREDITNA BANKA MARIBOR
Kreditna banka Maribor nudi za prodana devizna sredstva ugodne kredite v višini 100 – 300 %

‚VTISI, KI JIH ŠE UREJAM, SO ENKRATNI'

„Vtisi, ki jih še urejam, so enkratni," je dejal delegat Zveze komunistov iz ptujske občine Feliks Bagar, ki se je prejšnji ponedeljek vrnil z 12. kongresa ZKJ v Beogradu. „To je doživetje, ki ga uvrščam v svojem življenju med najlepše in najpomembnejše. Pomeni mi najvišje priznanje, ki mi ga je v mojem 34-letnem partijskem delu izrekla občinska organizacija, oziroma člani Zveze komunistov celotne ptujske občine.

Tega priznanja se zavedam, doživljal sem ga na številnih predkongresnih razpravah med našimi ljudmi, na kongresu med delegati in živel bom z njim v prihodnje, ker se v polni meri zavedam tudi velike odgovornosti za uresničitev odločitev, ki smo jih na kongresu soglasno sprejeli in za katere sem glasoval tudi jaz v imenu vseh članov Zveze komunistov naše občine.

Biti delegat na kongresu jugoslovanskih komunistov ne pomeni le najvišjega priznanja in časti, temveč v prvi vrsti veliko odgovornost za vse tisto kar smo sprejeli. Naloga delegata ni samo v tem, da na kongresu sodeluje in glasuje, njegova še večja naloga je, da se za uresničitev sprejetih odločitev bojuje tudi v praksi. Takšna je moja opredelitev o delegatski funkciji."

Tovariš Bagar — kaj bi lahko rekli o nalogah in delu, ki nas čaka po kongresu, ne samo komuniste, slehernega delovnega človeka in občana?

„Delo, ki nas čaka je zelo obsežno in odgovorno. Od vseh komunistov zahteva zelo poglobljeno, študijsko in akcijsko delo. Ob tem ne mislim le na to, da kongresne dokumente temeljito preštudiramo, ampak, da jih v praksi tudi dosledno izvajamo. Zaradi tega bomo morali dosledno analizirati tudi lastne razmere v sleherni temeljni in drugi organizaciji združenega dela, v delovni skupnosti, krajevni skupnosti, samoupravni interesni skupnosti in družbenopolitični skupnosti. Dopolniti in uskladiti moramo naše akcijske programe, določiti nosilce izvajanja nalog, roke za izvedbo in odgovornost.

Na kongresu smo sklenili, da od začrtane poti odstopanja ni. Obstoječe razmere moramo spreminjati in razreševati konkretne probleme, zlasti pa tu izpostavljam naloge pri uresničevanju politike dolgoročne ekonomske stabilizacije.

Iz naše zakoreninjene miselnosti moramo izkoreniti prepričanje — saj bo tako ostalo vse po starem. Kdo to misli je v resni zmoti ali pa omahljivec, kajti čas je, razmere in svet — tak, da zahteva od slehernega izmed nas, da delamo več, boljše in s čutom največje odgovornosti za razvoj in napredek naše samoupravne socialistične skupnosti.

Napotki za naše delo v prihodnje so jasno opredeljeni v kongresnih dokumentih — resolucijah 12. kongresa Zveze komunistov Jugoslavije: — Vloga in naloge ZKJ v borbi za razvoj socialističnega samoupravljanja ter za materialni in družbeni napredek Jugoslavije. — ZKJ v borbi za mir, enakopravno mednarodno sodelovanje in socializem v svetu. — Politična izhodišča za akcijo ZKJ v razvoju socialističnega samoupravljanja, bratstva in enotnosti ter sožitja na Kosovu.

Poleg teh dokumentov smo na kongresu sprejeli tudi poročila o delu vseh šestih kongresnih komisij, spremembe in dopolnitve ZKJ ter resolucijo v zvezi z izraelskim napadom na Libanon."

Kakšen je vaš vtis o pripravljenosti delegatov za kongres?

„Delegati smo na kongres prišli pripravljeni, kar potrjuje podatek, da se nas je za razpravo prijavilo 671. Prišli smo dobro oboroženi s konkretnimi stališči, predlogi in mnenji naših delovnih ljudi ter občani in z ocenami dejanskih razmer na terenu.

Razprava je bila konkretna, živa in odkrita, name pa so zlasti naredile globok vtis razprave delavcev iz neposredne proizvodnje in kmetov, ki so na najbolj preprost način izpovedali težnje delovnih ljudi ter občanov.

Novoizvoljeni CK ZKJ in njegovo predsedstvo bosta morala vse izrečene misli, predloge in stališča delegatov skrbno preučiti in iz njih črpati napotke za delo.

Skozi vse razprave je bila rdeča nit težnja po enotnosti in bratstvu med našimi narodi in narodnostmi, doslednost in odločnost, da nadaljujemo naše delo po Titovi poti samoupravnega socializma in politike neuvrščenosti. Zahteva po razrešitvi vseh gospodarskih težav in še močnejša zahteva po odgovornosti v vseh sredinah in na vseh ravneh. Do polnega izraza je prišla enotnost jugoslovanskih komunistov in v tem je naša moč in jamstvo za našo bodočnost," je svoja pokongresna razmišljanja sklenil delegat iz ptujske občine Feliks Bagar. mš

MDB „DUŠAN KVEDER — TOMAŽ" PTUJ

Pismo naših brigadirjev s Kosova

V življenje in delo Zvezne MDA Ibar-Lepenac 82 v Socialistični avtonomno pokrajini Kosovo smo se vživeli. V samem naselju so nas prisrčno sprejeli domačini. Delo na interesnih dejavnostih in delovišču je hitro zaživelo. Med nami vlada brigadirsko tovarištvo in volja slehernega izmed nas, da doprinese svoj delček k utrjevanju bratstva in enotnosti ter razvoju manj razvite pokrajine Kosovo. Krog prijateljev se iz dneva v dan širi, drenažni kanali se daljšajo.

V počastitev 12. kongresa ZK Jugoslavije smo v soboto izvedli izredni udarni dan, s 185 % delovne norme nam ni bil nihče kos. Delegati brigad pa so položili venec v hiši cvetja v Beogradu. S tem smo izpričali, da bomo mladi nadaljevali pot samoupravnega socializma pod vodstvom ZK Jugoslavije.

Do konca akcije se bo vsakdo izmed nas trudil, da napravi čimveč. Zagotavljamo, da bomo brigadirji MDB „Dušan Kveder-Tomaž" Ptuj častno in dostojno izvrševali zadane naloge.

BRIGADIRJI MDB DUŠAN KVEDER-TOMAŽ PTUJ
Komandant: Marica Lenart

Letno 150 milijonov dinarjev za izobraževanje

V tovarni glinice in aluminija Boris Kidrič v Kidričevem je izobraževalna dejavnost široko razvejana in dolgoročno zastavljena, v skladu z razvojnimi programi in potrebami kadrovske politike. Začela pa se je pred kakimi tridesetimi leti, ko je bilo že potrebno začetno usposobiti prve delavce za neposredno proizvodnjo. V Kidričevem je bila tudi prva poklicna šola, ki pomeni nekak začetek dela sedanjega izobraževalnega centra, ta ima danes za seboj že več kot 20 let dela. V tem času se je prilagajal potrebam po izobraževanju in pridobivanju kadrov, ob tem pa tudi vsem zakonskim spremembam na tem področju.

Za tako veliko delovno organizacijo kot je TGA Boris Kidrič v Kidričevem je tak izobraževalni center tudi nujno potreben. Predvsem iz razloga, ker so specifične tudi potrebe po kadrih in jih doslej prek drugih izobraževalnih ustanov ni bilo mogoče usposabljati za delo v neposredni proizvodnji. Tu gre za celo vrsto poklicev kot so — elektrolizer, gliničar, livar, voznik viličarja, žerjavovodja in podobno. Vse to je bilo moč uresničiti z lastnimi kadri in prostori.

Izobraževanje v TGA je organizirano podobno kot redno izobraževanje, le da se razlikuje po obsegu in vsebini. Da pa je delo še kvalitetnejše sodelujejo z mnogimi izobraževalnimi organizacijami in izmenjujejo učiteljski kader, zlasti v zadnjem času, ko delavci TGA učijo tudi v CSUI predvsem strokovne predmete in tako prenašajo specifično znanje na učence, da se lahko pozneje lažje vključujejo v praktično delo. Po drugi strani pa prihajajo iz šol učitelji poučevat v tečaje, ki jih organizirajo v tovarni tako, da so vedno prisotni pedagoški smotri in ustrezne metode dela.

V okviru tovarniškega i izobraževalnega centra se letno usposobi okrog 200 delavcev v tečajih, ki trajajo od 100 do 1200 pedagoških ur, pridobijo pa si nižjo, srednjo ali visoko kvalifikacijo. V prihodnje pa bo potrebno tudi te nazive spremeniti in se tako prilagajati novemu programu usmerjenega izobraževanja, s katerim zelo uspešno sodelujejo na vseh področjih. Samo letos je opravljalo svojo proizvodno prakso v tem kolektivu kar šest oddelkov učencev.

Poleg internega izobraževanja skrbijo v TGA še za vse druge oblike. Delavcem nudijo pomoč v obliki štipendij in študijskih dopustov, imajo pa še 180 štipendistov — od šol s skrajšanim programom do fakultet.

Pri tem je zelo pomembno tudi področje zaposlovanja. Doslej teh težav ni bilo, čeprav prihodnost ne kaže preveč dobro. Prizadevali pa si bodo, da vsi opravijo svoj pripravniški staž in da jim vsaj omogočijo prvo fazo v zaposlovanju, čeprav jim rednega dela ne bodo mogli zagotoviti.

V tovarni glinice in aluminija Boris Kidrič v Kidričevem namenjajo letno okrog milijardo in pol starih dinarjev za vse oblike izobraževanja v katere sodijo — redni študij, študij ob delu, strokovno in interno izobraževanje, funkcionalno in družbenopolitično izobraževanje ter počitniška praksa. Največ — 765 milijonov starih dinarjev uporabijo za redni študij. mš

MLADINSKA POLETNA POLITIČNA ŠOLA

JAVNA RAZPRAVA O KONGRESNIH DOKUMENTIH KMALU KONČANA

V začetku julija je v Mariboru potekala vsakoletna „Mladinska poletna politična šola", ki je bila letos skrajšana (namesto enotedenskega izobraževanja, smo poskušali vse teme obdelati v treh dneh). Letošnji MPPŠ je bil v celoti posvečen pripravam na 11. kongres slovenske mladine.

V mesecu juliju bo končana prva javna razprava o osnutkih kongresnih dokumentov. Na MPPŠ smo tolmačili še zadnje pripombe na osnutek dokumentov. Na kongresni razpravi je bila organizirana tudi odprta razprava z gosti o nekaterih vprašanjih, ki jih v kongresnem gradivu zaradi objektivnih razlogov nismo mogli obdelati (delo je potekalo v sedmih skupinah).

Mladinske delovne akcije. Vodja skupine je bil Viktor Levec, predavanja pa se je udeležilo 52 slušateljev. Prostovoljno delo je pomemben dejavnik vzgoje mladih, na katerem mladi s konkretno akcijo v okviru dejavnosti ZSMS prispevajo največji delež k razvoju manj razvitih območij Slovenije in Jugoslavije. Za naprej je potrebno postaviti jasen koncept organiziranja, zlasti pa vsebino mladinskih delovnih akcij, so poudarili razpravljalci. Potrebno bo več angažiranosti OK ZSMS, OO ZSMS in centrov za MDA, da z ustrezno informiranostjo in boljšim kadrovanjem spodbudijo in zainteresirajo mlade za MDA.

Razpravljalci so bili mnenja, da so MDA dobra osnova za nadaljnje delo mladih na tem področju. Akcija pa naj se odvija v tej smeri, da na akcije vključujemo večje število specializiranih brigad, seveda, če bodo zato dane finančne in materialne možnosti. Prav tako je potrebno še naprej izpopolnjevati standard MDA v Sloveniji, ker je tudi to edem od mnogih elementov, ki vpliva na zainteresiranost mladih za MDA. Ne smemo dovoljevati, da prihaja na akcijah do raznih deformacij (predvsem na ZMDA), ki izničujejo mladinsko prostovoljno delo in odbijajo mlade. Še bolj kot do sedaj si bomo morali prizadevati za pravilno vrednotenje mladinskega prostovoljnega dela in odnos vseh subjektivnih sil do MPD v naši družbi.

Splošna ljudska obramba in družbena samozaščita. Vodja te skupine je bil Andrej Brvar, predavanja pa se je udeležilo 57 slušateljev. Zavedamo se, da bomo mladi tisti, ki bomo nosili vso težo v primeru obrambne vojne. Zato je potrebna boljša usposobljenost. Vsako leto je v naši republiki sprejeto prek 2500 prostovoljcev v enote TO od tega 35—40 % žensk. Akcijo evidentiranja v enote teritorialne obrambe vodita OK ZSMS in občinski štab TO. Kljub vidnim uspehom pa se ubadajo s problemi, saj primanjkuje sredstev za usposabljanje in oprebljenja teritorijalcev.

ZSMS more vložiti precej naporov za zagotovitev trdne organizacijske strukture in usposobljenosti kadrov za vodenje prostovoljcev, ki jih vključimo v aktive ZSMS in enotah TO.

Posebno pozornost posvečamo tudi usposabljanju nešolske mladine, ki praviloma ni vključena v ZSM, je pa v zelo težkem družbenoekonomskem položaju, ponavadi zaposlena kot nekvalificirani delavci. Usposabljanje pa lahko poteka tudi na druge načine, kot so obrambni dnevi, v obrambnih krožkih po šolah in samim predmetom v šolah. Če strnemo ugotovitve okrog usposabljanja mladih moramo reči, da je v teh oblikah premalo žensk, da prihaja do podvajanja vsebine oblik usposabljanja, da te oblike med seboj niso povezane, predvsem pa ni čutiti nikakršnega nagrajevanja usposabljanja. Zelo zaskrbljujoče je dejstvo, da ne zasledujemo delavske in kmečke mladine pri delovanju v SLO in DS.

Družbene organizacije, društva in prosti čas. Vodja te skupine je bila Meta Volk, predavanja pa se je udeležilo 67 udeležencev.

Temeljna dilema, ki je bila izpostavljena v razpravi je, kako doseči enotnost delovanja vseh mladih. Ugotovljeno je bilo, da do sedaj ni bilo dovolj skupnega delovanja v razreševanju in izpolnjevanju problemov in interesov mladih, ki delujejo na različnih interesnih področjih. Osnovna organizacija ZSMS v posameznih sredinah namreč ni uspela doseči željenega skupnega delovanja z družbenimi organizacijami in društvi, ki vključujejo največji del članov ZSMS, ki pa se ne počutijo „mladinci". Da bi lahko to presegli, je bilo ugotovljeno in predlagano:

— večji povdarek mentorstva in usposabljanje zanj,

— popularizacija vloge DO-D in v konkretnih akcijah izvajati in vključevati tam, kjer je to smotrno,

— probleme je potrebno rešiti po obstoječih poteh samoupravnega sporazumevanja, ne pa da je potem potrebna nekakšna „politična intervencija,"

— opredeliti je potrebno mesto in vlogo DO-D, posebej je to pomembno ob stabilizacijskih prizadevanjih za zmanjšanje skupne in splošne porabe,

— poseben problem so finančna sredstva, oziroma njihova razporeditev, saj ugotavljamo, da za samo dejavnost ostane najmanj sredstev.

Kulturna politika ZSMS. Vodja skupine je bila Željka Nardin, predavanja pa se je udeležilo 47 slušateljev. Udeleženci so obravnavali vprašanja kulture in položaj mladih kulturnih ustvarjalcev, smo kritično in samokritično spregovorili o težavah pri uveljavljanju mladih kulturnikov in še posebej množične kulture mladih. Vsi smo si bili idini, da moramo mladi vztrajati pri svoji in po svoje začrtani kulturnii ustvarjalnosti. Problem je tudi položaj mladih samostojnih umetnikov, ki v sedanji krizni ekonomski situaciji težko pridejo do dela, in težko najdejo prostor pod soncem slovenske kulture.

Informiranje v ZSMS. Vodja skupine je bil Vili Pšeničny, kjer je bilo 50 udeležencev. Najprej smo govorili o informacijskih in množičnih komunikacijskih procesih v naši družbi ter nalogah ZSMS pri nadaljnjem podružbljanju informacije kot družbene lastnine v zadnjem poglavju dokumentov pa skušamo opredeliti informiranja in publicistične dejavnosti v ZSMS. Tako je potekala tudi razprava v komisiji, ocenjeno je bilo, da je nov tekst o samoupravnem sistemu informiranja in protislovjih, ki nastopajo znotraj razvoja informacijskih in množičnih komunikacijskih procesov, zelo dobra izhodišča za dolgoročno akcijo ZSMS v uveljavljanju svobodne menjave dela na tem področju, ki je posebnega družbenega pomena.

Samoupravni položaj učencev in dijakov. Vodja skupine je bil Bogdan Čepič, predavanja pa se je udeležilo prek 70 slušateljev. Med razpravo v tej skupini se je posebej izkazalo, da so lepo zveneči podatki o številu mladih v šolah, ki sodelujejo v najrazličnejših oblikah interesnih dejavnosti, žal prepogosto neresnični. Za primer je eden od razpravljalcev navedel podatke, češ, da na šolah vsi učenci stoodstotno delujejo kot člani šolskih športnih društev, pri podrobnejšem pregledu dejanskega položaja pa ugotavljamo, da je v njih dejansko malo mladih, večinoma so le formalni člani. Enak položaj je v vseh drugih krožkih in sekcijah. Za delovanje in uspešnost dela je zelo pomembno tudi mentorstvo na šolah, ga prevzamejo tisti učitelji, ki ne dosegajo obveznega tedenskega števila šolskih ur. Mentorje bi bilo potrebno iskati izven šole, kar je lepo zapisano tudi v resoluciji. Vsaka šola ima sedež v eni od KS, kjer deluje tudi osnovna organizacija ZSMS. V tej pa je tudi dovolj mladincev, ki bi lahko pomagali mlajšim članom, zlasti v zadnjih razredih osnovnih šol ali v prvih letnikih srednjih šol, ki so pravega mentorskega dela najbolj potrebni.

Kritična je bila tudi ocena o predmetu STM (samoupravni temelji marksizma) v srednjih, višjih in visokih šolah. Vzroki za slabe rezultate so dejstva, da imamo premalo usposobljenih profesorjev, ki bi podajali omenjeni predmet, prav tako pa se kaže pomanjkanje kvalitetne strokovne literature na tem področju. Pri štipendiranju se moramo dogovoriti in pregledati, kaj pomeni veliko zmanjšanje (8000 manj štipendij) za študij, posebej kaj še to pomeni in kako vpliva na socialno strukturo šolajočih mladih ljudi. Govora je bilo tudi dijaških in študentskih domovih, kjer se kaže velik razkorak, ko ostajajo dijaški domovi nezasedeni, študentski pa ne morejo sprejeti vseh študentov, ki imajo pogoje za sprejem. V kongresnih dokumentih je premalo povdarjeno znanstveno raziskovalno delo v vzgojno izobraževalnem procesu.

Mednarodni odnosi. Vodja skupine je bila Danica Smrdu, predavanja pa se je udeležilo 50 slušateljev. Obdelali so celo besedilo in ga popravljali, kjer so imeli slušatelji pripombe. Prizadevati si je potrebno, da bi v šolah namenili več prostora mednarodnim odnosom.

Kljub napornim dnevom, ki smo jih preživeli v Mariboru, smo bili s predavanji zelo zadovoljni. Slušatelji MPPŠ so z veseljem prisluhnili tudi plenarnim zasedanjem. Andrej Marinc je predaval o protislovjih dosežene stopnje družbeno-ekonomskega razvoja v Sloveniji in Jugoslaviji, Franc Šetinc o ZSMS kot najširši fronti mladih in njeni dejavnosti v SZDL, Milan Kučan pa je spregovoril o političnem sistemu socialističnega samoupravljanja v pogojih stabilizacije.

Jana Hvalec

LESKOVEC

Ob krajevnem prazniku nova cisterna

V tednu od 27. junija do 4. julija so potekale v krajevni skupnosti Leskovec številne prireditve v počastitev 5. krajevnega praznika. Zaključek vseh prireditev je bil v nedeljo z dopoldansko slavnostno sejo in popoldansko gasilsko prireditvijo. Gasilci iz Leskovca se bodo 5. krajevnega praznika še dolgo spominjali, daj so predali namenu novo gasilsko cisterno, ki jim bo v veliko pomoč pri njihovem protipožarnem delovanju, vozila pa so veseli tudi številni prebivalci Haloz, ki so odvisni od dovoza pitne vode. Novo vozilo je veljalo okoli 1,3 milijona dinarjev, sredstva pa sta poleg krajanov in gasilcev prispevali še občinska gasilska zveza Ptuj in krajevna skupnost Leskovec. JB

Pridobitev gasilcev iz Leskovca

BRIGADIRJI SE VRNEJO V SOBOTO

Na Zvezno mladinsko delovno akcijo Ibar—Lepanac SAP Kosovo sodeluje tudi 41 brigadirjev Dušan Kveder Tomaž iz Ptuja, ki se jim izteka četrti teden bivanja in dela v tem delu Jugoslavije.

V tem tednu bodo opravili še dva udarniška dneva. Jutri bodo imeli zredni udarniški dan I. dekade, v petek pa imajo redni udarniški dan. Brigadirji delajo vsak dan eno uro več, da se bodo z akcije vrnili dan prej.

V Ptuj bodo prispeli v soboto, 10. julija med 8. in 12. uro na Trg mladinskih delovnih brigad.

J. Hvalec

ZMDA SLOVENSKE GORICE 82

NA DELU DRUGA IZMENA BRIGADIRJEV

V nedeljo, 4. julija so v brigadirsko naselje v Dornavi prispeli brigadirji druge izmene letošnje akcije Slovenske gorice. Tokrat bo na delu 5 brigad in sicer MDB Ivo Lola-Ribar iz Sremske Mitrovice, MDB Matija Gubec iz Trebnjega, MDB Marko Tomič iz Varvarina, MDB 3. julij iz Hrastnika ter specializirana brigada rdečega križa Slovenije, dr. Maks Poharja. V ponedeljek, 5. julija so bili brigadirji prve izmene že prvič na trasi. V glavnem nadaljujejo delo svojih predhodnikov, medtem ko brigada Rdečega križa opravlja svojo dejavnost na območju Trnovske vasi in Juršinc — v ptujski občini, ter pri Benediktu in Porčiču v lenarški občini. — OM

11. KONGRES ZSMS SE HITRO BLIŽA

V okviru priprav na 11. kongres Zveze socialistične mladine Slovenije je bil prejšnji teden posvet sekretarjev občinskih konferenc ZSMS. Na posvetu so obravnavali in ocenili potek kadrovskih priprav na 11. kongres ZSMS, ki bo oktobra v Novem mestu, s poudarkom na oceni poteka evidentiranja za organe republiške konference ZSMS in ZSMJ. Poleg kadrovskih priprav na 11. kongres ZSMS so na posvetu obravnavali tudi druge aktualne naloge kot poročilo o akciji usposabljanja študentk prostovoljk, priprave mladinskih delovnih brigad na odhod na mladinske delovne akcije in podobno.

11. kongres ZSMS bi naj bil od 22. do 23. oktobra v Novem mestu. Še pred kongresom pa so se udeleženci kongresa sestali na vsakoletni „Mladinski poletni politični šoli", ki je bila tokrat na Pedagoški akademiji v Mariboru. Udeleženci so temeljito preučili osnutek predloga kongresnih dokumentov.

Ponovno se je pojavilo tudi vprašanje, zakaj prihaja revija Mladina v osnovne organizacije ZSMS. Dve tretjini OO ZSMS namreč ne plačuje naročnine in tako bodo delavci Mladine morali iti v akcijo kako kriti stroške, ki nastanejo pri izdajanju. Ob tej priložnosti bi opozorila vse OOZSMS, da čimprej poravnajo naročnino. Kot tolikokrat, moram omeniti tudi sedaj, da je še vedno potrebno preučevati priloge, ki izhajajo v Mladini kot Prizma, AŽ informacije, Mlada pota . . .

Na posvetu je bilo povedanih veliko problemov s katerimi se ubadajo OK ZSMS, saj mladinski funkcionarji v nekaterih OK ZSMS po preteku mandata ne dobijo zaposlitve v svoji prejšni delovni organizaciji in podobno.

J. Hvalec

Postopna regulacija Dravinje

Pred približno dvema letoma so pričeli delavci TOZD Vodnogospodarska enota Drava Ptuj izvajati regulacijo Dravinje, reke, ki često poplavlja in povzroča ogromno škodo, onemogoča pa tudi obdelovanje veliko kmetijskih površin. Regulacija je zato toliko bolj upravičena. Za letošnje leto predvidena sredstva bodo zadoščala za ureditev Dravinje do mostu v Tržcu. Dela so ogromna, saj je poleg gradnje nasipov potrebno marsikje presekati ostre ovinke in skrajšati ter olajšati pot vodi, ki je prav zaradi teh naravnih ovir rada prestopala bregove.

Ko bo reka v celoti regulirana in ko bo v zgornjem toku zgrajen zadrževalnik, bodo prebivalci in zemljišča ob Dravinji varni pred tako imenovanimi petdesetletnimi vodami.

JB

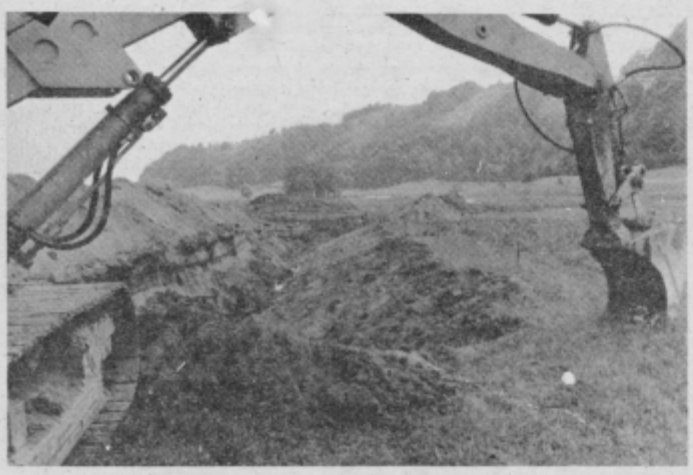

Mnogokje je potrebno izkopati novo in zasipati staro strugo Dravinje

NEŠKODLJIVO ODSTRANJEVANJE POGINULIH ŽIVALI

ZAŠČITA ZDRAVJA IN GOSPODARSKA KORIST

Kako ravnati s poginulo domačo živaljo, je gotovo vprašanje, na katerega marsikdo še vedno ne ve odgovora, oziroma najde rešitev v enostavni odločitvi, da bo tako žival zakopal kjerkoli ali se odloči za še bolj nedovoljeno dejanje in vrže poginulo žival enostavno v bližnji potok ali reko. To področje je že nekaj let zakonsko urejeno, zakon zahteva neškodljivo odstranjevanje živalskih trupel in drugih tovrstnih odpadkov. Neškodljivo je lahko le organizirano zbiranje poginulih živali in predelovanje v kafilerijah.

V ptujski občini je v pripravi odlok o zagotavljanju sredstev za organizacijo službe, ki skrbi za neškodljivo odstranjevanje kadavrov. Doslej so se ta sredstva zagotavljala v proračunu občine, vemo pa, da bo sredstev iz tega vira v bodoče vse manj. Potrebno je torej pristopiti k drugemu načinu zbiranja sredstev, zakon celo predvideva, da lahko občinska skupščina odredi, da morajo organizacije združenega dela in zasebniki plačevati odstranjevanje kadavrov. Jasno pa je, da bi tak način financiranja te službe še povečal število nepravilnega odstranjevanja poginulih živali. Z novim odlokom pa bo to vprašanje urejeno tako, da bo lastnik živali ob izdaji zdravstvenega spričevala za žival ali ob cepljenju psa, plačal določen prispevek. Seveda gre v tem primeru za minimalni znesek, odstranjevanje poginulih živali pa bo tako tudi v bodoče brezplačno.

Neškodljivo odstranjevanje živalskih trupel je eden od obveznih splošnih preventivnih ukrepov za varstvo živali pred kužnimi boleznimi.

Odstranjevanje trupel pa mora biti seveda tako, da zagotavlja varstvo voda, zemljišč in zraka. Za to so dolžni skrbeti vsi lastniki živali, organizacije združenega dela in vsi delovni ljudje. Za organizacijo službe je dolžna poskrbeti občina in sicer tako da poskrbi za ustrezno število zbirališč in za odvoz v kafilerije. V ta namen je bil že leta 1976 podpisan družbeni dogovor za območje podravske regije. Po tem dogovoru je nosilec službe veterinarska postaja Maribor, ki skrbi za reden odvoz trupel velikih živali z območja vseh občin, podpisnic družbenega dogovora. Ker je tudi živalstvo v ptujski občini že nekaj časa okuženo s steklino, primere te bolezni so našli tudi pri domačih živalih, je bilo potrebno organizirati v veterinarsko-higiensko službo. Naloga te službe je predvsem odvoz manjših poginulih živali, kontrola števila psov, ugotavljanje števila necepljenih psov, ubijanje psov, ki so bili v stiku z okuženimi živalmi, poleg tega pa opravlja razkuževanje prevoznih sredstev in okolja kjer je bila obolela žival in tako dalje.

Namen službe je seveda predvsem preprečevanje širjenja kužnih bolezni, s tem je posredno zaščiteno tudi zdravje ljudi, ne gre pa prezreti organiziranega odstranjevanja živalskih trupel tudi z vidika zagotavljanja visokovrednih beljakovinskih surovin za pridobivanje mesno kostne moke.

Pomen organiziranega odstranjevanja živalskih trupel bo očitnejši, če povemo, da je bilo v minulem letu tako odstranjeno kar okoli 150 ton, v prvih petih mesecih letos pa okoli 80 ton živalskih trupel in to samo v zasebnem sektorju, medtem ko delovne organizacije same poskrbijo za reševanje tega problema.

Velja povedati tudi, da zakon predvideva za kršilce predpisov o neškodljivem odstranjevanju poginulih živali precej stroge kazni: za posameznike od 500 do 10 tisoč dinarjev, za organizacije pa so kazni še večje. To niso male kazni in vsekakor se bolj izplača prijaviti pogin živali. Za odvoz velikih živali skrbi Veterinarski zavod Maribor — tel. številka 25-821, tudi na obdravskem zavodu v Ptuju je stalna dežurna služba, pokličete pa jih lahko na številko 771-316.

JB

V BIOGRADU ŽE LETUJE 98 OTROK

Pred začetkom letošnje sezone so za otroke iz ptujske in ormoške občine poskrbeli tudi brigadirji-veterani, ki so se kar dvakrat odpravili v Biograd na morje, da bi s prostovoljno delovno akcijo uredili dom in okolje. Vseh trinajst v prvi in dvanajst v drugi skupini se je dela lotilo izredno požrtvovalno, takorekoč brez predaha za kar jim je skupnost otroškega varstva občine Ptuj izredno hvaležna in jim bo na naslednji skupščini izročila tudi posebno priznanje.

V počitniškem domu v Biogradu na morju je bila že prva skupina — 100 otrok iz ormoške občine, ki so v prijetnem okolju preživeli deset dni šole v naravi. V četrtek zjutraj pa je tja prispela prva izmena malih letoviščarjev iz ptujske občine v kateri je 98 šolarjev in predšolskih otrok. Kot poročajo so vsi zdravi in se dobro počutijo vsem svojim staršem in tovarišicam pa pošiljajo lepe pozdrave.

mš

Brez pridnih rok brigadirk-veterank tudi tokrat ni šlo.

In še skupni posnetek za spomin na eno delovno akcijo Foto: F. Kovačec

ZAKAJ TAKO?

Voznike motornih vozil (vendar ne samo nje) v zadnjem času preseneča vandalizem, s katerim se posamezniki, ali pa tudi skupinice, znašajo nad prometnimi znaki in kažipoti. Če že niso odlomljeni, ali kakorkoli drugače poškodovani pa so — seveda — s silo obrnjeni v nasprotno smer. Kaj pomeni tak polomljen, ali celo odstranjen prometni znak (zlasti STOP, ali dvojni ovinek) za voznike, ki lokalnih prometnih posebnosti ne poznajo, si lahko le predstavljamo. Poškodba vozila je še najmanj kar se lahko zgodi, da o ranjenih, ali celo mrtvih raje ne govorimo!

In to je znak, ki označuje konec naseljenega kraja. V tem primeru gre za Mostje. Nesmiselna bi bila trditev, da ga je recimo odlomil veter, ali celo kako težje tovorno vozilo. Mogoče že, če bi poleg kolesimelo še . . . krila! In ker ponavadi cestna vozila pač nimajo kril, je to storila roka tistega, ki najbrž samega prišteva med posebno vrsto srčnežev. Kaj pa si vendar mislite, odlomiti takle znak — ponoči, na neosvetljenem samotnem kraju . . . to vendar ni kar tako! Za kaj takega je potrebno zbrati ves pogum, kar ga premore takle dvonožni zajec!

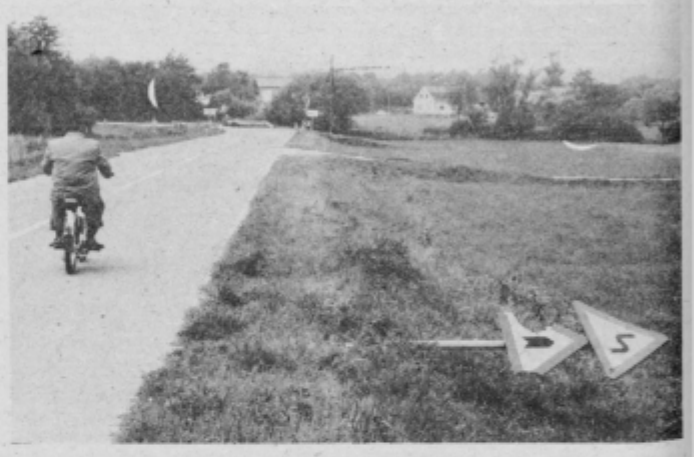

Poglejte, recimo ta prometni znak, ki označuje dvojni ovinek. Postavljen je . . . pardon, postavljen je bil, med Mostjami in začetkom Pacinja. Vsi, ki poznamo to cesto, vemo, da je opozarjal na NEVAREN, oster dvojni ovinek, ki ga ni lahko speljati. Ravna cesta pred njim pa — priznajmo — nekoliko zavaja, da čisto podzavestno pritisneš malo več na plin. Tisti . . . »malo več«, je ravno dovolj, da že prvega ovinka ni moč zvoziti, kaj šele naslednjega! Zvita pločevina, zlomljena stekla, žarometi, smerokazi . . . mogoče še kakšna majhna praska vendar cela glava, je slučaj, ki ga v tem primeru lahko imenujemo le . . . SREČA. Prometni znak, ki bi voznika še pravočasno opozoril na nevarnost (lahko tudi smrtno!) pa je roka storilca zvrnila v »grab'n«. Kako junaštvo!

Tale kažipot pa ni postavljen nikjer drugje, kot točno pred osnovno šolo dr. Ljudevita Pivka — takorekoč sredi mesta. Ob pogledu nanj, je še nam zastal dih. Storiti kaj takega sredi mesta . . . kakšna levjesrčnost, kakšna samozavest, kakšno frajerstvo . . . vse na ah in na oh! Vendar pogumneži, navzlic svojim dejanjem, le niso docela dosegli svojega cilja. Vtis, ki so ga naredili je polovičen, saj pravzaprav še ne vemo KOMU naj v celoti namenimo svoje globoko občudovanje, v kom naj cenimo ta izjemni pogum, to izjemno telesno moč. Kdo ste junaki močnih mišic . . . a kurje pameti? No, odgovora od vas sicer ni pričakovati, saj se pravi junaki s svojimi dejanji nikoli ne trkajo po prsih. A kaj zavraga, ko je že tako na tem svetu, da takšne stvari »vzamejo konec« vedno na nepravem mestu in v nepravih rokah. In tako bo tudi tokrat, boste videli! Namesto, da bi takile junaki postali znani, popularni, predmet občudovanja širokih ljudskih množic, redno končajo v rokah miličnikov. Ti pa, kot vemo, nimajo prav nobenega razumevanja za taka in podobna junaštva. Meni nič, tebi nič, ti potegnejo heroje trenutkov z »oblakov junaštva« na trda tla, jim — si

morete misliti — zničijo vse najlepše predstave o filmskih supermanih ter jih, o groza, enačijo z ostalim čisto navadnim svetom. In naposled, da bo mera polna, jih še obtožijo neke vrste prestopništva ter jih celo postavijo pred sodnika za prekrške, če ne še kaj hujšega, še kaj bolj poniževalnega. Kaj takega, pa v današnjih časih! Saj pravim . . . to je krivica!

I. C.

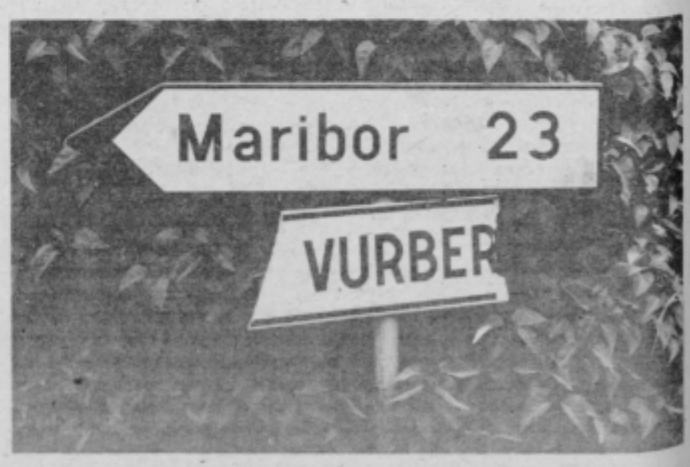

Posebno »poslastico« za te junake trenutka, predstavljajo kažipoti. Najraje jim lomijo konice, le sem in tja, takole čisto po pomoti, tudi zadnji del Seveda se — kar je takim junakom lastno — spravijo nad tiste na robu mesta . . . ki so bolj na samem. Odlomiti del takega kažipota . . . tudi to ni kaj tako! Tu je poleg poguma potrebna še posebna moč, ki bi jo vsaka najstnica občudojoče poplačala z: »Ahe!

POMEMBNEJŠI KRITERIJI PRI ZDRAVLJENJU SLADKORNIH BOLNIKOV

DR. FRAN BRUMEN,

Čedalje več nas je sladkornih bolnikov — tudi pri nas, največ takih, ki smo ta „greh" podedovali. Sladkorna bolezen (Diabetes melitus) spada po svoji pogostosti in predvsem zaradi posledic, ki jih povzroča, med najpomembnejša obolenja. Bolezen je take narave, da zajema človeški rod od mladih nog pa tja do pozne starosti. Aktivno sodelovanje bolnika z zdravnikom v nobeni drugi bolezni ni tako zelo nujno potrebno. Za pravilno in uspešno sodelovanje pa je predvsem potrebno VSAJ OSNOVNO ZNANJE IN POZNAVANJE NAJPOMEMBNEJŠIH KRITERIJEV, s katerimi skušamo brzdati sicer neozdravljivo bolezen, da zaviramo nastopanje usodnih komplikacij. NAJVAŽNEJŠE JE URAVNOVEŠENJE PRESNOVNIH LASTNOSTI IN NJEGA NADZIRATI! To pa je mnogokrat težko doseči, ker brez razumnega in potrudnega sodelovanja ni uspešno izvedljivo.

Pri zdravljenju sladkorne bolezni je najpomembnejše zavirati NASTOPANJE AKUTNIH IN POZNIH KOMPLIKACIJ. Posebno pozne komplikacije (n. pr. srčni infarkt, okvare očesnega ozadja, uničenje ledvičnih funkcij, okvare srčnega mišičja, bolezenske spremembe v možganih, obolenja živčevja, zamašitve žil, razjede na nogah, gnitja na nogah i. p.) so v direktnem odnosu z bolezenskim prenasičenjem krvi s sladkorjem. Za dosego znosne koncentracije sladkorja v krvi ne zadoščajo zgolj ukrepi in navodila, temveč je nujno potrebno AKTIVNO SODELOVANJE BOLNIKA!

Sladkorna bolezen je nevarno zahrbtna tudi zaradi tega, ker v pomembnem zgodnejšem obdobju svojega poteka ne opozarja bolnika z bolečinami, ki so sicer pri mnogih drugih obolenjih občuten svarilen bič. OSVEŠČENJE IN IZŠOLANJE SLADKORNEGA BOLNIKA je edina pot, da potek bolezni omilimo in bolniku življenje podaljšamo. Sladkornega bolnika je potrebno nenehno spodbujati, da pomaga stanje svoje bolezni tudi sam stalno in redno nadzirati! Posebno pri ambulantnem zdravljenju je NADZIRANJE SLADKORJA V KRVI IN SEČU ODLOČILNEGA POMENA.

Osnovno spoznanje je, da popolno kakor tudi delno pomanjkanje lastnega insulina (hormonsko snov, ki nastaja v zdravi trebušni slinavki) povzroči bolezensko kopičenje sladkorja v krvi. Dolgotrajnejše iztirjenje bilance sladkorja v krvi pa vodi v že zgoraj naštete bolezni. Številne preiskave na ljudeh in živalih so nedvoumno pokazale, da nastajajo take spremembe mnogo pogosteje pri tistih diabetikih, ki nimajo zadovoljivo uravnovešene presnove.

Bolnikovo stremljenje mora torej veljati preprečevanju bolezenskih nasičenj sladkorja v krvi, ki se naj giblje nekako med 70 do 130 miligramskih odstotkov.

Sladkorne bolnike delimo v glavnem na dve skupini. Prva so diabetiki, ki morajo prejemati nadomestilne injekcije tujevrstnega insulina, v drugi pa so tisti bolniki, katerim zadošča zgolj določena dieta, oziroma taki, ki uporabljajo zdravila, s katerimi spodbujajo ustvarjanje lastnega insulina v še funkcijsko zmožni pankreasovi celici.

Da bi zavrnil napačno mnenje mnogih bolnikov, da je z zdravljenjem z insulinôm sladkorna bolezen dobro urejena in da se poslej lahko prepusti nekakšni brezbrižnosti, je treba povedati, da so INSULINSKE INJEKCIJE LE NEKAKŠEN NEZADOSTEN NADOMESTEK za produkcijo naravnega insulina.

Pri presnovno zdravem človeku izločajo specifične celice pankreasa po impulzu zaužite hrane ob pravem trenutku in v adekvatno odmerjeni količini lastni insulin, ki po veliki trebušni žili dovodnici priteka prek jeter v fiziološki-naravni koncentraciji do oddaljenih mest v celice, ki insulin potrebujejo. Ta proces je pri podkožnem vbrizgavanju insulina obrnjen v obratno smer in je zato s tega vidika nenaraven.

Nadaljevanje prihodnjič

NAJSTAREJŠA GOS NA SLOVENSKEM?

Kratek predah bi dejali. Predah med spravilom sena in vsako leto težko čakano žetvijo. Bo žetev uspela, je sedaj glavna skrb kmetovalcev, čeprav ne edina. Ni težko uganiti kaj mislijo, ko z negotovostjo zro v nevihtne oblake, ki se póde po razbesnelem nebu. Morda pa le ne bo toče. Kajti le nekaj minut je potrebno in leden bič opravi svoje.

Da bi lahko zvedel kaj več o pripravah na žetev, sem obiskal trdno kmetijo v Žabjaku, kjer uspešno gospodari Nace Kekec. Čeprav ima veliko dela se je rad odzval razgovoru.

Sedaj, tik pred žetvijo, kaj je tvoja največja skrb?

»Gotovo me najbolj skrbi žetev. Vsi vemo, da je kombajnov premálo, čas žetve pa zelo kratek. Vsi bi želeli biti prvi, vendar to ni mogoče. Kljub temu sem prepričan, da ne bo večjih težav kot vsa leta nazaj. Sicer pa je naša kmetija usmerjena v mlečno proizvodnjo. Dnevno oddamo od 40 do 50 litrov visoko kvalitetnega mleka kar tudi zagotavlja normalen dohodek. Vse ostalo pa pridelujemo bolj za domače potrebe.«

Povsod se gospodarji pritožujejo, da mladi bežijo s kmetij, je pri vas drugače?

Nace Kekec pred svojo domačijo.

»Agata« že 17 let ga-ga po dvorišču.

»Res je, da delo na kmetiji še vedno ni dovolj cenjeno. Res pa je tudi, da se počasi obrača na bolje. Spoznavati smo začeli sicer malo pozno, da brez načrtnega kmetijstva ne bo šlo. Kot v industriji tako so tudi v kmetijstvu težave s preskrbo gnojil, škropiv, rezervnih delov in še kaj. Vse premalo ugotavljamo, kdo je za vse to kriv. Kajti ko bi kombajni morali zarohneti ugotovimo, da jim manjka to in še to . . .! Pri nas je za naslednika že poskrbljeno. Sin je že dolgo velika pomoč pri delu. Trdno se je odločil, da bo tudi z znanjem ter uvedbo še novejše tehnologije pogodbeno sodelovanje še razširil. Končal je že II. letnik kmetijske šole v Mariboru. Sedaj je v Vranju v zvezni brigadi, kar samo še potrjuje njegovo delavnost in zagnanost. Prepričan sem, da bodo začeli prevzemati kmetije mladi gospodarji.«

Slišal sem, da imate pri vas najstarejšo gos daleč naokoli?

»Res je, naša Agata, tako so ji otroci dali ime, je pri nas že 17 let. Ko je prišla k hiši, je štela že polni dve leti. Takrat je bil običaj, da so ljudje na ohcet nanosili skupaj živali, od moke in sladkorja, do kokoši, puranov in gosi. Med takimi je bila tudi naša Agata. Ne vem kaj jo je takrat rešilo, da ni končala v loncu oziroma na mizi, sedaj zagotovo ne bo. Vsem nam je prirasla k srcu in nas prav pogreša, če smo ves dan zdoma. Kljub 19 letom je Agata še zelo vitalna, saj nas vsako pomlad razveseli s 15-20 obilnimi jajci.«

Pri Kekčevih so se dosti let vrtela mlinska kolesa. Sedaj pa je minilo že več kot 10 let odkar so za vedno onemela. V potoku je še vedno dovolj vode za prijetno poletno kopel Agati in njeni pernati družčini, ki je na Kekčevem dvorišču ni malo. Domači so prepričani, da bo njihova Agata še vsaj enkrat toliko let prešerno gagala na njihovem dvorišču. Tudi jaz upam, da bo.

Besedilo in posnetki: Maks Menoni

ŠE O (NE)ČISTILNI NAPRAVI V PTUJU

OBLJUBA DELA DOLG!

Ptujska čistilna naprava še zmeraj ni ptujska, še manj pa čistilna. To je razmeroma lahko ugotoviti, po razgovorih s predstavniki investitorja, bodočega upravljalca naprave in SO Ptuj.

Kljub temu, da je „čistilna", kot jo popularno imenujejo vsi tisti, katerih delo je z njo tesno povezano, veljala tudi ptujsko občino veliko denarja, je to še zmeraj nedokončana investicija. Ne poceni uvožene naprave in oprema mirujejo že več kot leto dni. Za kratek čas je čistilna sicer bila v poizkusnem obratovanju, a se je kmalu ustavilo. Dovolj zgodaj, bi dejali, a daleč prepozno za učinkovito ukrepanje in sanacijo nezaželjenega stanja. Stroški pa rastejo iz dneva v dan. Na čistilni je že zaposlenih več ljudi, čeprav naprava miruje. Vse to je več kot dovolj za slabo razpoloženje Ptujčanov, še posebej v trenutku, ko dvakrat obrnemo vsak dinar, preden ga v nekaj vložimo.

Sicer pa so baje stvari veliko bolj zapletene in kot kaže, bo zadeva dobila epilog na sodišču. Kakorkoli že, z našimi sogovorniki vam želimo ves potek težav nekoliko osvetliti in vam prikazati vsaj del dejanskega stanja čistilne naprave.

Pa začnimo pri komiteju za urbanizem, gradbeništvo in komunalne zadeve pri SO Ptuj, kjer nam je predsednik komiteja, Janez Belšak v zvezi s tem dejal:

„Res je, čistilna miruje že več kot leto dni, ker je bila v okvari. Po dogovorih bi sicer že zdavnaj morala biti usposobljena, vendar do danes to še ni storjeno. Razlogi so različni, od tehničnih do subjektivnih.

Več kot 3-letna zamuda čistilne naprave povzroča v ptujski občini velike težave, predvsem zaradi tega, ker se vsi zavedamo velike materialne škode, ki jo je utrpela.

Kljub velikim sredstvom, ki jih je vložila, ni izgledov za pozitivne rezultate v bližnji prihodnosti. Ker smo sofinancer te čistilne naprave in stvari dobro poznamo, menimo, da je krivda za to predvsem na investitorju in njegovih izvajalcih, ki stvari niso vzeli dovolj resno."

In kam sedaj potujejo vse odplake, ki bi morale skozi čistilno napravo?

„Vse odplake, ki potujejo po levo in desno obrežnem drenažnem kanalu, nadaljujejo svojo pot mimo čistilne v staro strugo Drave. Zato pričakujemo, da bo v letošnjem letu verjetno prišlo do večjih problemov z onesnaževanjem. O tem smo že obvestili ustrezne republiške organe in pričakujemo, da bodo ukrepali. Ob tem minimalnem pretoku v stari strugi Drave, se bodo vse odplake prav gotovo vsedle. To bo ustvarilo določene ekološke probleme."

Kako daleč pa ste z dogovori o dokončni sanaciji čistilne naprave?

„Vedeti je treba, da ni noben od sprejetih sanacijskih programov speljan do konca. Problemi pa se kopičijo iz dneva v dan in zlepa jih ne bo možno odpraviti."

Kolikšen je pravzaprav delež ptujske občine pri gradnji čistilne naprave?

„Občina Ptuj je prispevala 30 odstotkov sredstev od celotne investicijske vrednosti, tako, da nas je celoten sklop, vključno s kolektorji veljal okrog 30 milijonov.

Glede na pogoje, ki jih je postavil vodnogospodarski inšpektor, pa se bodo ta sredstva še povečala. Čistilno napravo bo treba namreč še dograditi. Predvsem gre za izgradnjo lagune za slučaj okvare, kamor bi celotno vsebino čistilne naprave prečrpali. Ocenjujemo, da bo za to potrebno še okoli 12 milijonov. Poleg tega pa je po sanacijskem programu potrebno dodatno zagotoviti še okrog 9 milijonov.

To pomeni, da je za dokončanje tega objekta potrebno še okoli 21 milijonov. Ptujska občina bi morala prispevati svojih 30 odstotkov, vendar teh sredstev občina nima na razpolago. Prav gotovo bomo v velikih težavah, če se bo investicija še bolj zavlekla. Stroški se namreč povečujejo ne da bi imeli na to kakršnikoli vpliv."

Komunalno podjetje Ptuj bo po prevzemu upravljalec čistilne naprave. Kljub zaposlenim dejansko še ni upravljalca čistilne. O tem je Jože Cvetko, vodja tehničnega sektorja, dejal:

„Dejansko res še ni upravljalca, kajti govorimo o investicijskem objektu, ki ga je investitor dolžan dokončati. Komunalno podjetje je vključeno le v toliko, da je zaposlilo delovno silo, kar je bilo predvideno po investicijskem programu, kot bodoča upravljalska ekipa. Ta bi se naj po predvidenem času usposobila za kasnejše vzdrževanje objekta. Jasno je, da se je poskusno obratovanje močno zavleklo, lahko govorimo tudi o neuspešnem poizkusu. Zato bo prav gotovo treba poiskusno obratovanje ponoviti.

Stališče Komunalnega podjetja, kot tudi vseh drugih onesnaževalcev v občini je, da je potrebno s ponovnim poizkusnim obratovanjem dokazati predvideno tehnologijo naprave in dokazati tudi predvidene parametre čiščenja. To pa pomeni, da Komunalno podjetje objekta ne bo prevzelo v vzdrževanje dokler ne bo vse to dokazano in ugotovljeno.

Vsi vemo, da takšna naprava zahteva velike vzdrževalne stroške, zato bomo pri prevzemu dosledni in previdni. Sicer bi bili primorani vse pozneje odkrite napake odpravljati na lastne stroške. Čas ponovnega poizkusnega obratovanja bo določil investitor, saj mora pred tem izpolniti še nekatere pogoje, predvsem pa zagotoviti dodatna sredstva."

In kakšno je stališče investitorja čistilne naprave — Dravskih elektrarn Maribor, smo vprašali direktorja za investicije, Franca Jakla?

„Dravske elektrarne, so kot investitor elektrarne Formin bile zavezane tudi za izgradnjo čistilne naprave v Ptuju. Tega smo se tudi dovolj zgodaj lotili. Ker pa že od vsega začetka nismo imeli dovolj sposobnoh kadrov, smo celotno investicijo predali Inženiring birоju iz Maribora. Naprava je bila zgrajena po projektni dokumentaciji, ki so jo oni sami izdelali, zagonski poizkus pa je bil opravljen že aprila 1979. Naprava je v začetku dobro delovala, vendar je zaradi defektov na strojni opremi prišlo januarja 1981 do popolne ustavitve.

Od ustavitve do danes smo opravili vrsto aktivnosti in ustrezne dopolnitve. Trenutno teče postopek za spremembo vodnogospodarskega soglasja k čistilni napravi. Gre za vključitev dodatne naprave — centrifuge, ki bi služila namesto odlagališča. Ta centrifuga je zgrajena, vendar čakamo na uradne dokumente za dovoljenje. Celoten postopek traja pri republiških organih več kot leto dni in vsak čas pričakujemo pozitiven odgovor. To dovoljenje je ključno, brez tega ne moremo naprave ponovno vključiti v poizkusno obratovanje."

Verjetno je težko določiti datum ponovnega pričetka poizkusnega obratovanja, pa vendar, kdaj približno lahko to pričakujemo?

„Mi vstrajamo pri vseh izvajalcih in dobaviteljih, da bi vse nepravilnosti čimprej odpravili. Pričakujemo, da bodo ponovno usposabitev opravili v najkrajšem času. Pričakujemo še odločbo od pristojnega republiškega komiteja za varstvo okolja, ter komiteja za energetiko. Pogoj za obratovanje celotnega objekta HE Formin, ki nas je veljala 2,5 miljarde in do danes proizvedla že prek 2 milijardi dragocene električne energije, je tudi usposobitev čistilne naprave. Zato vztrajamo in bomo vztrajali, da se te pomanjkljivosti odpravijo v čim krajšem času."

Takšne so torej izjave naših sogovornikov. Ne ostane nam drugega, kot, da spet upamo in verjamemo v najbolje. Želimo seveda, da bi čistilna naprava čimprej postala zares čistilna in da bi za tem postala še naša — ptujska.

M. Ozmec

Sezona predelave vrtnin

V ptujski Petoviji so v ponedeljek že pričeli z vlaganjem kumaric. Pomembno je predvsem to, da bodo letos dobili precejšen delež surovine — torej kumaric — z območja ptujske občine. Kmetijska zadruga Ptuj se je pred tremi leti odločala za organiziranje vrtninarske proizvodnje in dosedanji uspehi so več kot razveseljivi. Tako so njihovi kooperanti letos posejali kumare že na okoli 15 hektarih. Na tej površini bodo pridelali od 300 do 400 ton kumaric za vlaganje, to pa je v primerjavi z lanskim letom že več kot 100 odstotno povečanje pridelave. Omenjena količina pomeni za predelovalno industrijo Petovia 30 odstotkov potrebnih kumaric, ki jih morajo sicer kupovati na oddaljenih poljih sosednje Hrvatske in Vojvodine.

Nedvomno imamo v našem kmetijstvu zaradi razdrobljenih kmetijskih površin, ki so kot nalašč za tovrstno proizvodnjo, pa tudi zaradi vremenskih pogojev možnosti pridelati kumaric še znatno več, morda bi lahko v celoti zadovoljili potrebe domače predelovalne industrije.

Odkupne cene kumaric so zelo stimulativne. Za prvi razred (dolžina 3-6 centimetrov) je cena 16 dinarjev za kilogram, za kumarice dolžina 6 do 9 centimetrov, ki sodijo v drugi razred je cena 12 dinarjev, za tretjerazredne kumarice dolžine 9 do 12 centimetrov pa je odkupna cena 5 dinarjev. Da bodo pridelovalci dosegli kar največ prvorazrednih kumaric je potrebno vso pozornost posvetiti obiranju. To je potrebno opraviti vsak dan, vsakih 8 dni je potrebno nasad kumaric škropiti in jih zaščititi proti plesni in drugim boleznim. Strokovnjaki priporočajo uporabo antracola BT z dodatkom bayletona.

JB

Predelava kumaric v tozd Petovia foto: I. kotar

Umirajo stare domačije

Še pred leti je bilo tako živo okrog teh hiš, s slamo krite, nizke z malimi okni. Lepe so bile. In v njih je bilo lepo.

Toda zob časa jih je načel. Starejši so umrli, mlajši odšli. Ostale so same. Nihče jih ni vzdrževal. Zob časa jih je načel. Pričele so propadati. Strehe, s slamo krite, so se pogrezale okrog njih je pričela rasti trava, grmovje, robidje; skratka ostale so zapuščine in osamljene.

Škoda. Še majhen sem bil in dobro se spomnim kako sem večkrat bil pri sosedu. Spomin mi je še vedno v tisti „črni kuhinji" in sobi, ki je bila obenem dnevni in nočni bivalni prostor. Kako prijetno je bilo v teh hišah. Toplo in veselo. Toliko lepih in zanimivih pripovedi sem slišal. In to se mi je globoko vtisnilo v spomin. Leta so minevala. Čas je napravil svoje. Hiše so se porušile. Ostale so razvaline in z njimi le bežni spomini na preteklost in pristno toplino kmečkega doma.

Hudo mi je ob pogledu na vse to, na razvaline in zapuščene stare domačije, ki samevajo v pozabi, v trnju, a le poredko zagledaš kakšen pisan cvet, ki te spet spomni na preteklost.

Škoda jih je. Čeprav so bile majhne, tesne, se je v njih rodilo mnogo otrok, toda vsi so jih potem tako zanemarili.

Branko Zadravec

LETOVANJE V CRIKVENICI BO PRIJETNEJE

Veliko let minilo, preden so se v TGA Kidričevo odločili, da počitniškega doma v Crikvenici ne bodo prodali, ampak obnovili. Odbor za gospodarjenje je določil komisijo, ki je priskrbela vso potrebno dokumentacijo za gradnjo in tako so v letu dni naredili več kot prej v petnajstih. Da pa ne bi vseh del plačevali, je sindikat organiziral delovno akcijo, ki se je je udeležilo precej delavcev.

V petek, 17. junija je odpotovalo v Crikvenico 41 delavcev, vrnili so se v nedeljo zvečer. Uredili so okolico doma, montirali nekaj dodatne opreme v kuhinji, elektrikarji pa so preizkusili delovanje zaščite pred visoko napetostjo.

Vsekakor je najbolj razveseljivo to, da tistim, ki bodo letovali v prenovljenem domu, ne bo potrebno na kosila in večerje v sosedni hotel ali celo v mesto, saj bodo za vse to poskrbeli že v domu samem. Strežno osebje s kuharjem in ekonomom že skrbi za dvajset delavcev, ki te dni letujejo na morju.

V glavni sezoni bo dom popolnoma zaseden. V vsaki izmeni bo letovalo približno 80 delavcev, saj imajo najeta tudi privatna ležišča. Prvega septembra se bodo dopustnikom pridružili še krvodajalci TGA, tako da se bodo v petnajstih dneh zvrstile kar štiri skupine in tam ostale po tri dni.

Vemo, da ima Crikvenica z okolico idealno podnebje, ki dobro dene predvsem bolnim na dihalih, zato bosta po petnajstem septembru odpotovali tjakaj dve skupini delavcev, ki imajo probleme z dihali in ostali tam pod vodstvom rekreatorja štirinajst dni. Če bo le mogoče, se jim bo pridružil tudi obratni zdravnik.

Prav zaradi rekreacije se bodo v TGA potrudili in čimprej uredili centralno ogrevanje, saj bodo tako lahko počitniški dom koristili celo leto.

Za svoj dom so tegeajevci storili že veliko, še več dela pa jih čaka, če hočejo preurediti vilo Aluminij, ki stoji tik ob popolnoma prenovljeni vili Ladi in dokončali nadgradnjo jedilnice. Toda, dokler bo volje in zagnanosti toliko kot je je bilo doslej (pohvaliti je potrebno komisijo in vse, ki so sodelovali v akciji), bomo lahko ob letu dni o počitniškem domu znova pisali.

Vera Peklar

Gostovanje ptujskega upokojenskega pevskega zbora v Kamniku

Ptujski pevski zbor upokojencev se je pod vodstvom Darinke Pintarič udeležil, 12. junija osmega srečanja pevskih zborov društev upokojencev Slovenije. Zbrali smo se v lepem starem mestu Kamnik, ki je tudi s to prireditvijo počastil spomin na 70. obletnico bivanja tovariša Tita v Kamniku in 100 let uspešnega dela kamniškega pevskega zbora „Lira".

Pred veliko novo šolo Fr. Albrehta so nas pozdravili v mimohodu domača godba na pihala in mnogoštevilne narodne noše; želeli so nam veliko uspeha pri izvajanju koncerta. Iz vse Slovenije je prispelo 50 zborov, tako da je v veliki telovadnici prepevalo okoli 1200 pevcev.

Naš ptujski pevski zbor je nastopal v skupini zborov iz severovzhodne Slovenije. V tej skupini so nastopali še moški pevski zbori Maribor—Center, Maribor Tezno, Maribor Pobrežje, Ljutomer in upokojenski pevski zbor od Lovrenca na Dravskem polju. Ptujski upokojenci so zapeli 3 pesmi: R. Simoniti: Komandant Sava, G. Ipavec: Slovenec sem, in C. Pregelj: Štajerski fantič.

Na koncu so pod vodstvom in priredbo skladatelja Sl. Mihelčiča vsi zbori skupaj mogočno zapeli pesem Stoji, stoji Ljubljanca. Kljub ne najustreznejšemu času je bila prireditev dobro obiskana, občinstvo pa je pevce vseskozi nagradilo z dolgimi aplavzi. Ko pomislimo, da se nekateri teh pevcev bližajo že 90 letom, vemo, da je to vsekakor dokaz kako Slovenci radi prepevajo, še zlasti narodne slovenske pesmi.

Naš ptujski upokojenski pevski zbor obstoja že 15 let. Dobili so tudi že razna priznanja za uspešne nastope na koncertih. Nekateri vztrajajo kljub letom že od vsega začetka, saj ne morejo pustiti lepe pesmi in prijetnih uric na vajah in nastopih. Želijo pa zbor pomladiti z novimi člani, zato vabijo vse, ki bi si želeli krajšati čas z lepo pesmijo, da se prijavijo v Društvu upokojencev Ptuj. Redne vaje se pričenjajo avgusta 1982.

Martin Kokol

Zbor delavcev Srednješolskega centra
TOZD Dom učencev Ptuj

RAZPISUJE

dela in naloge

NOČNEGA DEŽURNEGA — VRATARJA

Pogoji:
— končana osnovna šola
— sposobnost komunikacij
— 3-mesečno poskusno delo

Pismene prijave naj pošljejo kandidati z dokazili o izpolnjenih pogojih na naslov: Srednješolski center TOZD Dom učencev, Rabelčja vas 1/b, v 15 dneh po objavi razpisa.

ORMOŠKI INVALIDI NA IZLETU

Društvo invalidov Ormož je tudi letos organiziralo že tradicionalni spomladanski izlet v Pleterje in Čateške toplice. Izleta se je udeležilo 85 članov. Kljub vročemu vremenu je bilo vzdušje v obeh avtobusih odlično. Popoldne so se nekateri tudi kopali v čateški termalni vodi. Žal je čas izleta prehitro minil, kljub temu smo se vsi vrnili zadovoljni.

Letos smo ponovno, 18. junija organizirali izlet v Beograd, kjer smo tudi počastili spomin na tovariša Tita, največjega sina naše domovine.

Miran Krajnc

Z Nove ceste v Ptuju

V Ptuju na obrobju Ormoške ceste se vleče Nova cesta. Pred mnogimi leti, pravijo, je bilo tukaj vse porasla z vrbjem. Prebivalci jo med seboj imenujejo kar „Naša cesta", zagledani so v njo, sleherni dom ob njej je po svoje skrbno urejen, vrtovi za hišami so do zadnje trohice dragocene zemlje obdelani in grede pred njimi so bogate pisanega cvetja.

Vsak delavnik Naša ulica nekam utihne, kajti vsi očki in mamice odhite v službe, otroci v šole in vrtce, no, najmlajše varuje stara mama ki še z nekaj starejšimi prebivalci ostaja doma. V sosednjih tovarnah brni delo in le sem in tja se po tlaku zapodi kako vozilo.

Vendar čeprav ugotavljamo, da današnja potrošniška miselnost izključuje zbliževanje med ljudmi, ker ni časa niti za prijazen pogled kaj šele za topel pozdrav, v Naši ulici ni tako. 26. junij je to prisrčno pokazal.

Možje Naše ulice so letos spet staknili glave in organizirali piknik za vse sosede. Med seboj so kar nekam skrivnostno skladali potrebni denar za perutničke in rebrca, za sadne sokove in dobro kapljico. Razumevajoče žene so povsem tajno pripravile pecivo, otroci pa so se vadili za kulturni nastop in zbirali dobitke za svoj otroški srečolov. V mirnem zavetju visokega poslopja avtošole združenja šoferjev in v senci košatega drevesa so možje pripravili mize in klopi, pometli asfalt, uredili ognjišče za peko na žaru, prinesli gramofon in nadebudnim otrokom postavili celo šotor za okrepčilni počitek in spanje.

Ko se je sobota začela nagibati v prijetno hladen večer, se je iz gramofona oglasila vabljiva pesem in prebivalci Naše ulice so ji kaj hitro sledili. Dobrovoljnih obrazov in toplih pogledov so posedli ob dolgi mizi in družabno srečanje se je začelo. V ponos sta mu bila čvrst mož iz leta 1903 in deček letnik 1981. Tudi dve mladi družini, ki so ju življenjske okolnosti pred leti odnesle z Nove ceste, sta prišli z vidnim veseljem in morda tudi s tihim domotožjem. Čudno prijeten dim sem od pečenja na žaru je žgečkal v nosu, besede so oživljale, spomini in načrti so vstajali, kapljica je poživljala, mladi koraki so se namenjali k plesu. Ni ga bilo s črnim pogledom, ni ga bilo z mrzlim srcem!

Nova cesta pa ni velika družina le ob družabnem srečanju, pač pa zmeraj in ob vseh priložnostih. Zavestna medsebojna pomoč, privoščljive besede ob sreči v vsaki družini in sočutje ob uri slovesa s skupnim žalnim vencem to izražajo.

Kako lepo in prijetno je živeti v taki ulici! Čutiš, da nisi nikoli sam, saj v tvoji soseščini živijo ljudje, ki so pozorni nate in ti radi pomagajo, saj nas vse preveva pravo tovarištvo in resnično človekoljubje. -a

Sosedje iz „Naše ulice" so ena sama velika družina. Foto: Längerholc

S SPRETNOSTJO IN ZNANJEM REŠUJEJO ŽIVLJENJE IN ZDRAVJE

Nedavno že 12. tradicionalno tekmovanje ekip prve pomoči in civilne zaščite občine Slovenska Bistrica, ki je bilo v Črešnjevcu, je pokazalo na dve pomembni spoznanji. V občini Slovenska Bistrica razpolagajo z velikim potencialom občanov, ki so v tem času usposobljeni nuditi še tako zahtevno pomoč ranjencem in da so letošnji organizatorji poskrbeli za potek tekmovanja, kakršnega bi se želele ne le občinske, temveč tudi republiška tekmovanja ekip prve pomoči. Tekmovanje je bilo tako dobro in skrbno pripravljeno, da je bilo prvič končano predčasno.

Letošnje tekmovanje je potekalo pod pokroviteljstvom predsednika skupščine občine Slovenska Bistrica in v organizaciji občinskega odbora RK ter sekretariata za ljudsko obrambo občine Slovenska Bistrica. Pravi ton in uspešnost tekmovanja pa je dal gostitelj IS in komite za SLO KS Črešnjevec in učenci osnovne šole Veljko Vlahović v Črešnjevcu. Tekmovanja se je udeležilo skupno 55 ekip CZ in prve medicinske pomoči. Med udeleženci je bila tudi ekipa gorske reševalne službe Slovenska Bistrica.

Vzporedno z dobro organizacijo so veliko znanja in sposobnosti pokazale tudi tekmovalne ekipe, saj je bila zelo majhna razlika med številom osvojenih točk prvo uvrščene in ekip za njo. Med ekipami pa ni bilo niti ene, ki bi osvojila manj kot 50 odstotkov možnih točk.

Na letošnjem 13. tradicionalnem tekmovanju ekip prve medicinske pomoči in CZ je imela največ uspeha ekipa Konstruktor TOZD Granit Slovenska Bistrica, ki je osvojila vseh 120 možnih točk. S samo tremi točkami manj se je na drugo mesto uvrstila ekipa Granitne industrije Oplotnica. Tretja je bila ekipa LIO Sp. Polskava, na četrto mesto so se uvrstile kar štiri ekipe in to IMPOL, OŠ Pohorski odred Slovenska Bistrica, skupščine občine Slovenska Bistrica ter OŠ Gustav Šilih Laporje. Podobna situacija pa se je ponavljala tudi pri razporeditvi na ostala mesta.

Prvi dve ekipi se bosta udeležili letošnjega republiškega tekmovanja ekip civilne zaščite in prve medicinske pomoči.

Za uspeh tekmovanja so tudi letos zaslužni zdravstveni delavci občin Slovenska Bistrica in Slovenske Konjice. Prav z zdravstvenimi delavci iz občine Slovenske Konjice Bistričani že vsa leta uspešno sodelujejo. Svoj vrh pa dosežejo prav na vsakoletnih tekmovanjih ekip prve medicinske pomoči in CZ.

Nasmejane zmagovalke letošnjega občinskega tekmovanja ekipe prve medicinske pomoči in CZ. Članice TOZD Granit iz Slovenske Bistrice si obetajo dobre uvrstitve tudi na letošnjem republiškem tekmovanju.

Besedilo in posnetek: Viktor Horvat

PREMISLITI, POTEM SRAMOTITI!

Rad bi odgovoril par besed tov. Lojski Krajnc iz Muršičeve 14, Ptuj, na članek, ki ga je dala v zadnji številki Tednika, ki glasi!

„Nepošteno poslovanje mesarja"

Dajmo si roko na srce, če je res vaša soseda taka praktična kuharica kakor omenjate v članku, potem bi bila nekje kuharica in se ne bi vozila po službenih potovanjih, izkoriščala službeni čas in dnevnice ter hodila po mesnicah, kajti s tem izkorišča celotno družbo. Zanima me, če je bila že enkrat v Ormožu, zakaj ni kupila tam mesa, mogoče bi dobila kaj boljšega ne merjaščevine, zakaj je sploh zavila v Gorišnico?

Koliko mi je znano, mesar iz Gorišnice ne kolje doma, ker mora voziti žival na Ptuj v klavnico in se tam kolje, prav tako se meso tudi pregleda in žigosa od strokovnjakov, ki določijo kaj se lahko prodaja ali kaj ne. Zato kratko malo ne smemo reči, da je kupila merjaščevino. Kakor navajate, da še ima zdaj meso v zmrzovalni skrinji, je najbolje, da ga da na analizzo na inštitut, kjer bodo res ugotovili, če je meso od merjasca, potem lahko blamira mesarja iz Gorišnice.

Pripomnim še tudi to, da si drugič naj gre po bikova jajca v Mursko Soboto, če ji bodo tista bolj teknila, še tiste bo štirinožec s tekom jedel.

Pa dober tek!

J. K. Zamušani

PROSVETNEMU DELAVCU V SPOMIN

Čas beži in nas večkrat prehiteva. Prehitel je tudi moje besede, katere dolgujem tovarišu profesorju ALBERTU FRASU. Mineva namreč že tretji mesec, odkar je tiho odšel. Zavratna bolezen mu je izkopala grob.

Profesor Albert Fras, pristni stari Ptujčan, je 28. junija 1906 izšel iz nekdanje uradniške družine, kjer so mu že v ranem otroštvu polnili dušo očetovo glasbilo, materina pesem in zavedna slovenska misel. Po dovršenem mariborskem učiteljišču se je vpisal na ljubljansko univerzo kot študent za filozofijo in psihologijo, kjer je vse pogoje odlično izpolnil in postal profesor. Prav tedaj, ko bi z največjim zagonom prijel za učno in vzgojno delo, se je v stari Jugoslaviji pojavila tista težka doba brezposelnosti, ki je mlade prosvetarje potisnila na rob brezupnega čakanja, brezciljnosti in bede. Prebijal se je kot pomožna pisarniška moč v raznih ptujskih trgovinah, zraven pa se že zavzeto izpolnjeval v znanju tujih jezikov in se dodatno usposobil za učitelja angleškega in nemškega jezika. Med drugo svetovno vojno je kot sanitejec pomagal partizanom v okolici Leskovca, Velike Varnice, Trakoščana, Okiča in Cirkulan. Izčrpan in srečen je doživel svobodo in pogumno začel svojo učiteljsko pot. Kot prosvetni delavec je služboval pri Lenartu v Slovenskih goricah, kjer je bil štiri leta tudi upravnik Dijaškega doma, v Ormožu, pri Gradu v Prekmurju, v Markovcih, na Hajdini in v Ptuju, kjer ga je kljub železni volji do dela premagala bolezen in se je moral upokojiti.

Kot prosvetni delavec je nosil v sebi najgloblji čut odgovornosti, bil je vesten, natančen in vztrajen. Posebno razumevanje je imel do manj nadarjenih, a prizadevnih učencev, katerim je dodatno pomagal in pripomogel k uspehu. V skrbi, da bi čim več učencem omogočil prijetne počitnice, se je kot aktiven odbornik udejstvoval pri Ferialnem savezu. Na sestankih po vaseh in v razgovorih s starši je deloval kot svetovalec pri nadaljnem usmerjanju njihovih otrok. Razdajal se je tudi na ta način, da je poleg rednega dela v službi prostovoljno pomagal vsakemu šolarju, ki se je nanj obrnil. V takratni dve in polletni Poslovodski šoli v Ptuju je še poučeval tuj jezik ter sodeloval pri zaključnih izpitih. Marsikateremu današnjemu poslovodji je prispeval k znanju in študijskemu uspehu.

Veliko ljubezen je gojil do lastnega doma in družine. Sin mu je izpolnil največjo željo, ko je postal zdravnik, hčerka pa se je tudi posvetila medicinskemu študiju.

Profesor Albert Fras je kot prosvetni delavec in kot družinski oče izpolnil svojo življenjsko nalogo. Ves utrujen se je končno šele boril z boleznijo. Žena, sin in hčerka so mu z največjo skrbjo in z vsem, kar so vedeli in znali, požrtvovalno stali ob strani. A srce mu je omagalo in obstalo. Njegovo delo pa ni umrlo, saj je učil in vzgajal, saj je sejal v mlade rodove.

Naj mu bo hvaležen spomin!

—a

PRIREDITEV OB DNEVU BORCEV

V nedeljo, 4. julija je v prosvetni dvorani na Hajdini potekala proslava v počastitev dneva borcev. Zaradi slabega vremena je bilo gledalcev nekoliko manj kot smo pričakovali, kljub temu pa je prireditev dobro uspela, saj je navdušila vse prisotne.

Prireditev je organiziralo krajevno združenje borcev NOV Hajdina in svet ZSMS KS Hajdina. Najprej je slavnostni govornik predsednik krajevnega združenja borcev NOV Ferdo Šrajber govoril o pomenu dneva borcev in obudil spomine na čas pred 41 leti, ko so se narodi in narodnosti Jugoslavije odzvali pozivu komunistične partije in svoje sile strnili pod Titovo zastavo. Za tem so se v kulturnem programu najprej predstavili člani moškega pevskega zbora KUD „Stane Petrovič" iz Hajdine. Sledil je program, ki se ga pripravile OO ZSMS Spodnje in Zgornje Hajdine ter Gerečje vasi. Še posebej je navdušil nastop učencev OŠ Hajdina, ki so se ob zvokih pesmi „Druže Tito, mi ti se kunemo" predstavili z ritmičnim programom. Za zaključek pa so nastopajoči skupaj z gledalci v dvorani zaplesali še kozaračko kolo.

Andreja Čihal

PRIJETNO POPOLDNE V GORIČAKU

Prireditev ob Dnevu borca so izvedli tudi v krajevni skupnosti Zavrč, točneje v naselju Goričak, sredi vinogradov. Sobotno prireditev, ki so se je v velikem številu udeležili krajani završke krajevne skupnosti in sosednjih krajev iz SR Hrvatske, so pričeli s slavnostnim govorom. Peter Vesenjak, tajnik krajevne skupnosti in aktiven družbenopolitični delavec, je govoril o revolucionarnih izročilih, težkem obdobju naše revolucije in povojne izgradnje, v povezavi s sedanjimi nalogami. Med drugim je dejal, da so krajani med NOB morali kopati jarke — strelske, tudi danes jih kopljejo, vendar ne strelskih temveč za elektriko, telefon, vodovod — za hitrejši napredek krajev in vasi v tem delu Haloz. Ob tem pa ne smemo mimo izredno dobrega sodelovanja krajanov obeh bratskih republik, ki se potrjuje tudi s številnimi skupnimi akcijami. Ena takšnih je tudi sobotna proslava, na kateri so ustanovili skupno gasilsko trojko za to območje.

Sredstva za opremo so prispevali krajani in požarni skupnosti občin Ptuj in Varaždin, trojko pa sestavljajo domačini iz Goričaka in Dubrave Brega.

Kako uspešne so trojke je pokazala praktična vaja gašenja požara. Po zračnem napadu (sodelovala so letala ptujskega aerokluba) je na požarišče takoj prispela trojka iz naselja Korenjak, ki dela že dobro leto.

Zanimivo je, da so vse potrebno pripeljali na motornih kolesih, ki so za te kraje zelo primerna, prav tako tudi oprema. V akcijo so se nato vključila sosednja gasilska društva Stojnci, Cirkulane, Dubrava — Lovrečan in seveda Zavrč. Prikaz sodobnega načina gašenja pa je izvedlo IGD Elektrokovina iz Maribora, s katerim domače društvo dobro sodeluje.

V počastitev praznika je delegacija, sestavljali so jo predstavniki vseh družbenopolitičnih organizacij v krajevni skupnosti, ponesla venec k obeležju padlim krajanov, v kulturnem programu pa so se predstavili mladi iz Zavrča in Dubrave.

Sobotno prireditev so sklenili z družabnim srečanjem, ki ga je med goricami popestril tudi domači ansambel Grozd iz Korenjaka.

I. kotar

Spominsko obeležje iz NOB v Zavrču

LJUBICA ŠULIGOJ

Predvojna ptujska mladina v boju za napredek in družbeno preobrazbo

(17. nadaljevanje)

Na srečanju predvojnih aktivistov in komunistov za ,,okroglo mizo'' v Ptuju 11. februarja t. l. je nekdanja skojevka in dijakinja ptujske gimnazije Nada Kafolova spregovorila o konkretnih aktivnostih generacije sredi tridesetih let.

Mladi so bili tedaj angažirani v vseh organizacijah, ob vseh proslavah. Tako ne gre prezreti dela v sokolski organizaciji, iz katere so izšli pozneje v NOB mnogi borci. Kakor se spominja Kafolova, so imeli skojevske sestanke poleti največkrat v Ljudskem vrtu, v skritem prostorčku brezovega gozdička za kapelico. Pozimi pa so se srečavali pri Kogejevih, Sagadinovih, pri Mirku Bagru. Navadno so se sestali po nedeljski šolski maši in veliko razpravljali o različnih vprašanjih. Tako je npr. dijak — levičar Rusjan Albert (doma s Primorskega, borec NOV, padel 1944 — op. Š. L.) predaval o darvinizmu, o fašizmu, o židovskem vprašanju.

Sploh je zanimivo, kako so se mladi študijsko poglabljali v družbeno problematiko. Tako so npr. mladi levičarji hodili na sodišče, brskali po sodnijskih arhivih in pomagali Jožetu Kerenčiču pri njegovi študiji o Jeruzalemskih goricah.

Mladim Ptujčanom, denimo Vilmi Beblerjevi, Radimu Visenjaku, Marjanu Kvedru, Nadi in Marku Kafolovima, so se aktivno pridružili mnogi prekmurski dijaki, ki se študirali na ptujski gimnaziji. Bili so to Mirko Bagar, Vilma Vlajeva, Ludvik Kovač, Štefan Cvetko in drugi.

Vilma Beblerjeva je dala zanimiva pojasnila: 74 letih 1932/36 so prihajali na gimnazijo tudi levičarski dijaki iz Prekmurja, saj je znano, da v Murski Soboti ni bilo popolne gimnazije. Zgoraj omenjena skupina dijakov je sama dozorevala na gimnaziji v letih 1932/34. Sestajanje nekaterih ptujskih dijakov s Prekmurci ni bilo organizirano, načrtno vodeno. To je bila povezanost somišljenikov, ki so si naskrivaj posojali knjige, debatirali o problemih, ki so vedeli za Dušana Kvedra, Toneta Žnidariča, Ivana Potrča in Mirka Centriha — vendar z njimi niso prišli v stik. In vendar so si močno želeli povezave s Partijo, da bi pobliže spoznali komunistične ideje, da bi dobili v roke komunistično literaturo. Nekaj take literature so dobili posredno od Dušanovega brata Marjana, ki jih je znal tudi nekoliko seznaniti o KP in SKOJ. Ali je partijska organizacija vedela za to mladinsko skupino in če je vedela, zakaj ni bilo stika z njimi? To je vprašanje, ki si ga marsikdo od teh nekdanjih mladincev postavlja še danes. Vsekakor bi kazalo analizirati stanje tudi drugod in sploh ugotoviti tedanjo partijsko politiko v odnosu do mladinskega gibanja.

Za ta ptujski primer menim, da je lahko organiziranost mladine šele v letih 1934/35 vplivalo več dejavnikov: vračanje zapornikov domov konec 1934. in 1935. leta, stroga konspirativnost v KP, ki jo je narekovala diktatura v državi, tendence o razpustu SKOJ in specifično za ptujsko skupino — morda še mladostna nezrelost ali pa tudi nezaupanje glede na socialni status posameznikov. V skupini so bili namreč tudi otroci meščanskih staršev, ki pa so kljub razmeroma ugodnim življenjskim pogojem spoznavali družbene krivice in se opredeljevali.

Morda bo zanimivo spremljati oblikovanje te samonikle skupine, njeno izgrajevanje, ki jih je pričela usmerjati partijska organizacija. Ta primer gotovo ni osamljen in kaže tudi na način dela z mladino. To še vedno ni bilo sistematično organizacijsko povezovanje ali vključevanje v konkretne akcije. Delo je bilo izrecno ideološko — vzgojno.

Ko se je namreč Dušan Kveder po prestani kazni poleti 1934 vrnil v Ptuj, je formiral dve organizirani ilegalni mladinski skupini, in to iz mladincev, ki so izšli iz zgoraj imenovane samonikle skupinice. Iz tega je mogoče sklepati, da je partijska organizacija vendarle poznala nagibe teh mladincev.

Kveder je ustanovil dekliško — nedijaško in fantovsko — gimnazijsko skupino. V slednjo so spadali Mirko Bagar, Ludvid Kovač, Marjan Kveder, Radim Visenjak in Zvonko Sagadin.

Delo dekliške skupine je teklo od jeseni 1934 do pomladi 1936. V njej so bili 21 — letna učiteljica brez zaposlitve Vida Carli, 21 — letna delavka Rezi Korpar in dijakinja Vilma Bebler. Korparjeva je bila članica KP in je sprva skupino tudi vodila. Še vedno je ostalo nerazjasnjeno, ali sta Beblerjeva in Carlijeva veljali tedaj za skojevki celo za kandidatki KP. Eno bo gotovo, da je za tako organiziranost le morala vedeti partijska organizacija ali da so zanjo vedeli vsaj nekateri komunisti, saj vemo, da je Kveder sprejemal partijske direktive direktno od dr. Jožeta Potrča.

Spomladi 1935 se je vrnil s prestajanja kazni nekdanji dijak ptujske gimnazije Jože Kogej, ki je bil član MK KP v Ptuju. Dekliško skupino je pričel voditi sam. Članice so se sestajale enkrat tedensko, občasno pri Beblerjevih, a največkrat v Kogejevi podstrešni sobici v ,,Šajblovi hiši'' na Ljutomerski cesti 22. V tej hiši so namreč stanovali Kogejevi, Kvedrovi, Carlijevi, Kafolovi! Ni potrebno posebej poudarjati, da je bila nujna previdnost. Politično sumljivo je postajalo, da se dve meščanski hčeri sestajata z delavko, saj je že po tedanjih družbenih pravilih bilo to nedopustno. Končno se je po mestu pričelo šušljati, da sta Korparjeva in Kogej komunista. Za vsak sestanek je bil potreben alibi, v Šajblovo hišo je bilo potrebno hoditi po drugi poti.

Korparjeva in Kogej sta dobro poznala osnove marksizma in na študijskih sestankih so predelovali zahtevne tekste (Uvod v dialektični materializem,, Antidühring, Izvor religije, Manifest KP, Izvor družine, privatne lastnine in države, Beblovo ,,Žena in socializem'', politične članke v ,,Sodobnosti'' in sestavke v ,,Književnosti'', nekaj literature Kominterne in Komsomola). S pomočjo Ljudske pravice so se seznanjali z domačimi razmerami. Kogej je veliko govoril o liku komunista, o njegovi predanosti in odrekanju življenjskim ugodnostim; poudarjal je, da komunist ne more izdajati in mora biti pripravljen žrtvovati tudi lastno življenje, biti mora samoiniciativen pri presoji situacije, pomembno je delo komunistov med množico, poiskati je potrebno legalne možnosti dela, somišljenike. Pri tem so se članice seznanile z osnovami partijske konspiracije ipd. Ta sistematičen študij je bil tako celovit, da je predstavljal vsem pozneje osnovo za politično delo.

Kljub pazljivosti pa so nekega večera spomladi 1936 sedemnajstletno Beblerjevo na poti domov poklicali na policijo (na Magistrat, kjer so stanovali Beblerjevi). Očitno utemeljenih podatkov niso imeli in ostalo je le pri svarilu.

Beblerjeva je o dogodku obvestila partijsko vodstvo in prenehali so s sestajanjem, Beblerjeva je še isto leto odšla študirat v Zagrev, kjer je delala v vodstvu slovenskega naprednega akademskega društva ,,Triglav''. Carlijeva je bila do nastopa učiteljske službe v Prekmurju sept. 1937 še povezana s Kogejem. Jože Kogej in Rezi Korpar — Kogej sta odšla v Ljubljano in sta pozneje padla 1942. leta v partizanih. Po odhodu Kogejevih, je delo z mladimi prevzel član MK KP, nekdanji dijak — komunist Rudi Ilec. V njegovem stanovanju v Čučkovi hiši — dejansko v šiviljski delavnici žene Anke Arbajterjeve se je poslej srečavala napredna mladina; tu je bila javka kurirjev iz Maribora in Ljubljane, ki so prihajali sem z navodili in literaturo.

(se nadaljuje)

74 Vilma Bebler — Pirkovič: Mladinsko gibanje na ptujski gimnaziji od leta 1932 — 1936, IZDG — spomini.
Kako smo se mladi pred vojno vzgajali v komuniste, PMP

JEZIKOVNO RAZSODIŠČE (78)

Drobni napisi — velike nemarnosti

Že lani je M. K. iz Laškega sporočil: ,,Pred unevi sem se peljal z Izletnikovim avtobusom iz Celja. Presenetil me je velik napis na izstopnimi vrati NI ISTOPA. Kaj misli razsodišče . . .? Razsodišče seveda misli, da gre v drobnem javnem napisu za veliko nemarnost. In takšnih nemarnosti je v javnem prometu še nič koliko (na vratih se vrata že kar izjemno redko ODPIRAJO, zvečine se OTPIRAJO ipd.)

Pred republiškimi komiteji v Župančičevi ulici pa piše, da so tam za republiške ustanove rezervirani PARKIRNI BOXI; pisalo bi lahko vsaj BOKSI, čeprav bi Slovenec v vsakdanjem govoru rekel PARKIRNO MESTO ali kaj podobnega.

Poslovalnica Sadjar in vrtnar je pred časom v Ljubljanskem dnevniku objavila razpis za PRODAJALCA TRGOVINE namesto PRODAJALCA V TRGOVINI.

Ni še dolgo, kar je razsodišče prejelo tudi opozorilo glede napisa na znani ljubljanski trgovini Uri pri Tromostovju: POPRAVIL NE SPREJEMAMO . . . VRŠIMO SAMO URE V GARANCIJI. Kaj pa je res VRŠITI URE V GARANCIJI? Najbrž popravljati.

In tako naprej. Tudi drobni napisi so pomembni za splošno kulturno podobo slovenskega sveta! Znamo popravljati najbolj zapletene ure, imamo še kar urejen promet, za vse to porabimo tudi precej denarja, pri drobnih napisih pa pogosto kažemo največjo zanikrnost in napačno varčnost. Ali res ni v delovnih organizacijah ljudi, ki bi jih bilo takih drobnih nekulturnosti sram? Kl bi se jim ne zdelo škoda tistih nekaj dinarjev in tistega malo časa, s katerim bi jih prav lahko odpravili?

— — —

Razsodišče vabi vse, ki jim ni vseeno, kako Slovenci govorimo in pišemo, naj predloge in pobude za boljše jezikovno izražanje pošiljajo na naslov:

Sekcija za slovenščino v javnosti, Jezikovno razsodišče, RK SZDL Slovenije, Komenskega 7, 61000 Ljubljana

Dober slovenski jezik naj bo naša skupna skrb!

O Hardeku in Hardečanih

Hardek, kraj pri Ormožu dobiva svojo monografijo, knjigo za katero je spisal in zbral gradivo domačin, Rado Kukovec. Pravzaprav je oblikoval zaokroženo zbirko sestavkov šestih avtorjev in jih dodal svojemu pisanju o slovenskem kraju — Hardeku in bližnji okolici z Ormožem vred. Avtor se je v zbranem tekstu na zanimiv in za branje sprejemljiv način sprehodil skozi preteklost — obdobja, ki so značilne prekretnice v slovenski preteklosti, bila pa so enako značilna za razvoj kraja in območje na katerega je bil Hardek tudi v preteklosti vseskozi tesno vezan. Sprehodil se je tudi od soseda do soseda in ustvaril duhovite zapise o današnjih hardeških družinah, zapisal domačo kroniko in še veliko tega iztrgal pozabi, ki jo nosi s seboj današnji utrip življenja.

Rado Kukovec je listal po krajevnih leksikonih, o Hardeku je našel le nekaj vreden posnemanja tudi v drugih krajih Slovenije.

Zbiranje gradiva in oblikovanje teksta je terjalo veliko dela, vse to pa še ni dovolj, da bi knjiga prišla v roke bralca, ga seznanila s Hardekom in Hardečani, njihovim včeraj in danes.

Knjigo je potrebno založiti, natisniti . . . Nedvomno je veliko ovir, ki stoje knjigi na poti do bralca, a jih je ob razumevanju za tovrstno delo moč preiti. V vaškem svetu Hardek v KS Ormož so se odločili prevzeti založništvo, za sredstva pa so zaprosili tudi v ormoških delovnih organizacijah, organih in skupnostih v krajevni skupnosti in občini Ormož, kjer so nedvomno zainteresirani, da knjiga kot je monografija o Hardeku . . . najde pot do bralca.

Besedilo in posnetki: FiM

Hardek, desno šola, ki so jo zgradili l. 1900 zavedni Slovenci iz okoliških vasi.

vrstic, sam pa je o njem in o ljudeh, ki žive tod vedel toliko, toliko lepega z njimi preživel in še več slišal o svojem Hardeku in Hardečanih. Da ne bi le skope besede leksikona govorile o hardeškem včeraj in danes, se je rodila močna želja — napisati knjigo »O Hardeku in Hardečanih«.

»Zbrati toliko podrobnosti o enem samem slovenskem kraju je brez dvoma dragocen prispevek ne le k preučevanju lokalne zgodovine, temveč tudi k širšemu preučevanju slovenskih razmer v nedavni in oddaljeni preteklosti. Hkrati nam je ta zbirka dokaz, kaj zmore izredna prizadevnost razgledanega domačina, ki hoče osvetliti življenje svojega rojstnega kraja skozi včerajšnji in današnji dan.« je po branju monografije o Hardeku zapisal publicist in prevajalec dr. Branko Vrčon in predstavil to delo kot zgleden primer.

Rado Kukovec: vrt svoje domačije je spremenil v zanimiv park in vanj zasadil redke drevnice.

IZ MUZEJSKE FOTOTEKE

Vendar se je ormoška prazgodovinska naselbina širila tudi izven obrambnega zemeljskega nasipa, kar so potrdila arheološka izkopavanja leta 1962, 1974, 1977 in 1978, ki so se vršila vzhodno od njega. Tako smo leta 1974 v bližini gomile, na kateri je stanovanjska stavba iz začetka tega stoletja, na nekdanjem »Škoršičevem vrtu«, med drugim odkrili tudi del grobišča, ki pripada ormoški naselbini. Na precej veliki površini smo odkrili 20 žganih grobov, z bogatimi keramičnimi in kovinskimi pridatki. Vzhodno od grobišča smo raziskali nekaj manjših in večjih vkopov s keramičnimi izdelki. Severno od grobišča, ob Ptujski cesti pa smo ugotovili večjo kotanjo ali

Žgani grob, odkrit v ormoškem grobišču, leta 1974

potok, ki je bil delno zasut že v prazgodovinskem obdobju, večje vkopano ognjišče, sledove arhitekture pravokotnih stavb, ki so bile zgrajene na navpičnih gredeh in pa del pravokotne stavbe, zgrajene iz lesenih brun, ki so bile vkopane v zemljo.

Iz starejšega železnega obdobja, od 700—400 pred našim štetjem, so najdbe skromnejše. Znane so le gomile na Hardeku, ki so danes že skoraj povsem zravnane. Eno izmed teh je leta 1899 raziskal profesor Franc Ferk.

M. Tomanič-Jevremov

Ornamentirani, enoročajni lonec, odkrit v ormoškem grobišču, leta 1974.

SLOVENSKA BISTRICA

Uspela revija pihalnih orkestrov prijateljskih občin

Pred nedavnim je bila v Slovenski Bistrici, v organizaciji občinskega sveta ZSS Slovenska Bistrica uspela revija pihalnih orkestrov ob 21. tradicionalnem srečanju bratskih občin SR Slovenije in SR Hrvatske. Letošnje srečanje je bilo v osnovni šoli Slovenska Bistrica, kamor so iz različnih krajev prispele godbe na pihala šestih slovenskih in hrvatskih občin. Godbe so prispele na zborno mesto k osnovni šoli Pohorski odred za tem, ko so po ulicah občinskega središča zaigrale nekaj koračnic. To pa je bilo tudi vabilo na osrednji dogodek v avli osnovne šole, kjer se je pričela osrednja prireditev, ki je letos nosila naslov: ,,Pravijo, da je svobodi ime Tito.''

Pihalni orkester iz Ptuja na poti po ulicah novega dela Slovenske Bistrice

Vsaka od godb se je po pozdravnem govoru predsednika OSZSS Slovenska Bistrica predstavile z dvema skladbama proste izbire. Med udeleženimi so bile pihalni orkestri iz občin Ptuj, Čakovec, Koprivnica, Maribor—tezno, ,,Ivo Mikac'' iz Varaždina in orkester domačina sindikalne konference delovne organizacije IMPOL Slovenska Bistrica.

Po koncerte v avli osnovne šole so vse godbe odšle v mestni park, kjer so skupno zaigrale, pod taktirko dirigenta Dušana Pečnika, že skladbe Moja domovina, Jugoslavija in Hvala.

Letošnja prireditev se je odlikovala po organizaciji in tudi izvedbi godbenikov. Škoda je bila samo v tem, da si prireditve ni ogledalo še večje število občanov, saj je bila to ena od mnogih priložnosti srečanja prebivalcev prijateljskih občin, kjer se vse tesnejši stiki razvijajo tudi na kulturnem športnem in gospodarskem področju. Razvoj osebnih stikov pa bo prijateljske vezi še bolj bogatil.

Besedilo in posnetek: Viktor Horvat

zvezna MDA slovenske gorice '82

mi BRIGADIRJI

„CRTE" IZ PRVE DEKADE

Prva dekada je iza nas. Tjedan dana je mino od njenog zadnjeg dana. No, ipak pamtimo je. U noći opraštanje od nje, sa dosta pompe, poprećeni su neki neizpunjeni zadaci. A pohvale kao pohvale, izrečene i zaboravljene. Nema se vremena misliti na njih. One uspavljuju. Treba pamtiti obećanja, čijim se izpunjavanjem pohvale same vraćaju. A obečali smo mnogo. Rad na trasi je bio dobar, bit će bolje. Rad na društvenim aktivnostima, mukom zadovoljno, MORA biti bolje. Jer, kompromis je pronađjen. Svi smo krivi. Svi ćemo zapeti, bit će bolje, jer rečeno je; za pohvale se treba boriti, a obećanja pamtiti in supunjavati. Ima li veće nagrade za mladog čovjeka od pohvale. A imali veće sreće za njega od toga, da se u ovoj našoj divnoj slobodi šali. Pa našalimo se i mi. Nekako je u ovom trenutku za to najzgodnija naša „kultura". U noći oproštaja sa prvom dekadom, najburnije polemike, zauzela je baš „ONA", draga nam komisija za kulturni život u naselju.

Čak ni „španska nagadjanja" naravno, vezana za mundijal, nisu izazvale mnogo veću buku. Sam predsjednik te komisije javno i s rukom na srcu, izjavio je: „Ko visoko leti, nisko pada." No, budimo bar malo pažljivi prema njoj. Ne iz sažaljenja, nego zbog drugarstva, pa recimo, da je to samo bio neuspio let, s malotvrdjim ateriranjem. Nastave njene izjave je doslovno glasio: „Sama sam kriva, što nisam uzela padobran." Od pada, pola svestna, pola nesvestna, pojma nisam imala odkuda kiša pada (vidjela sam je, majke mi) a svuda je bilo suvo. Znam samo, da me smeniše — svaka čast, na kulturan način, svaka čast, samokritika je uvjek bila cenjena. Ali, ne bi bilo pošteno, ako nebismo spomenuli i ostale „andjele", koji su očerupanih krila uznemirano sjedili na svojim stolicama i smišljali opravdanja za sebe, svjestni, da će uskoro biti priklješteni. Naravno, čudo se nije dogodilo, desilo se upravo ono što se i očekivalo. Ostale komisije, naši neproslavljeni puleni, zastupani od strane svojih predsjednika, svojim samocenjivanjem izazvali su prave oscilacije ocjenskih padavina. I naravno po starom običaju, i zato je pronadjeno rješenje.

Progledalo im se kroz prste, a oni obečaše u drugoj dekadi rad u stilu crva u drvetu. A sada, kraj prvog tjedna druge dekade se bliži. Ispuneli se sva obečanja, finalni dio ove akcije trebao bi biti jedan veliki pljusak. Pljusak zidnih novina, biltena, brigadirskih večeri, sportskih susreta, . . . opšte zainteresiranosti. Pa nadajmo se, u nadije spas.

Došao je kraj...

Evo ga — tu je, sasvim blizu,
tu nas čeka na smjeni požarnog
od dvanast do dva
kraj jednog akcijaškog ljeta,
kraj jedne smjene . . .
Početak jednog prijateljstva bez granica,
jedna ljubav
ljubav velika, nedostižna, nezamisliva.
Bilo je lijepo, bilo je teško,
— zemlja, kamen, znoj . . .
Odlazimo!
Ne zaboravimo večeri provedene
uz logorsku vatru
ne zaboravimo drugarstvo sa trase.
Oprosti mi na suzama!
Oprosti mi na ovim riječima,
ja nisam pjesnik,
ja govorim samo ono što je u meni
govorim ono što je u nama.
I vežu u jednu,
pjevamo u ime sveta što je bilo
što smo dijelili ovaj mjesec dana.
Obriši suze, poljubi me . . .
I obećaj da ćemo se sledećeg ljeta sresti
na jednom od puteva naše mladosti
da ponovo budemo neimari bratstva.
I sad kad je teško reći tu riječ
koja ruši sve želje i nade,
tu riječ koja peče u grlu
i koja tera suze na oči,
tu riječ:
ZBOGOM,
nećemo reći zbogom,
već ZDRAVO do novog
akcijaškog ljeta!

Še poljub za slovo . . .
Foto: M. Ozmec

Dornava

Lep gradič u dolini leži
za brigadire on je najteži,
obkruža ga okolna brda
i čez Ptujska polja.

Svakog jutra istog časa
na rad kreće brigada naša,
uspud brigadirska pjesma se čuje
koja nas ohrabljuje.

Naša brigada je najbolja
jer nosi ime narednog heroja,
navikli smo na vruće i hladno,
za nas nema ni opasno ni gadno.

Marjan Kubale

IZVJEŠTAJ SA TRASE

ORB »BRAČA RIBAR« je do sada iskopala 1000 metara kanala za vodu. Uz to brigada je radila na zasipanju približno 600 metara uz nabijanjem kanala i planiranjem. Na svim radilištima na kojima je brigada radila, izvodjači su bili zadovoljni sa radom brigade i nije dolazilo ni do kakvih nesporazuma sa izvodjačima radova. Brigada je u prvoj dekadi ostvarila prosječan učinak 170.50 procenata i 1243,96 norma sati što je najviše od svih brigada na nivou naselja. Istim elanom in entuzijazmom brigada je krenula i u drugoj dekadi i za prvih pet radnih dana, ostvarila je prosječan učinak na trasi 143,14 procenata. Sumirajući naše dosadašnje rezultate, sa osvrtom da u brigadi ima 6 pionira, 9 djevojaka koje su srednjoškolke, naš rezultati na trasi su izuzetno dobri. Posebno zadovoljstvo nam je bilo kad smo radili zajedno se ORB »KDK VELENJE« povodom 14. juna, dana Kombinata »Bratstvo«, opštine Pucarevo i ostvarili učinak 204,10 procenata.

Svojim radom ćemo i u narednom periodu opravdati, povjerenje radnih ljudi i gradjana a posebno pionira i omladine čiji smo predstavnici ovdje.

Naprijed u nove radne pobjede!

Slovenskogoriška domačija, ki bo kmalu dobila po vodovodnih ceveh zdravo pitno vodo.
Foto: M. Ozmec

V štabu načrtujejo obrambni dan in orientacijski pohod.
Foto: M Ozmec

Posjeta Ptuju

Dana 25. 6. 1982 polaznici foto kursa, kursa za neplivače i članovi novinarske sekcije organizovanu so posjetili Ptuj. Tako ćemo uskoro na zidnim novinama vidjeti slike koje su izradili naši brigadiri foto-amateri. Mladi novinari posjetili su Ptujsku štampariju i studijo radio Ptuj. Nakom predvidjenih slobodnih aktivnosti svi brigadiri krenuli su na s ečano obilježevanje 12. kongresa SKJ u Ptuj. Tom prilikom brigadirka Centa Mojca u ime učesnika SORA „Slovenske gorice 82" pročitala je pozdravni telegram predsjedništvu predsjedništva SKJ. Održan je i prigodan kulturno umjetnički program na kome je izmedju ostalog učestvovalo KUD iz Varaždina. Brigadiri su toplo pozdravili učesnike programa.

SOUR Sava Kranj

Malo dalje od nadohvat ruke

Malo dalje od nadohvat ruke
čuvao si leptirove šare.

Zemlja je pružala sigurnost koraka
dovoljno tvrda
da spusti svaki polet.

Nisam htjela da kradem
ako mi se već nedaš . . . od čežnje
plave leptirove šare . . .

Malo dalje od nadohvat ruke
bio si
kad si poslao razglednicu
sa leptirovim šarama i
svoje od čekanja promrzle
ruke.
A ja nikada nisam došla da kradem.

Sanja Radmanović

TRČI, TRČI . . .

Čuju se krampe. Škripe lopate. Čuje se i Zijo, neka vrsta morala u brigadi. Čovjek u tamno-plavoj majici kamerom bilježi pejzaž.

— Vidim da vas zanima priroda. Vi ste . . .

— Ja sam Janez Karo, sekretar Općinske konferencije SSO Lenart . Općina Lenart broji 17 hiljada stanovnika u 8. MZ. Stanovništvo se bavi pretežno poljeprivredom.

— Ne, hvala ne pijem. Ali ipak, kakvo je to piće?

— To je jabukovača, zvana tukla,koju ponekad možete dobiti uz marendu.

— Da ostavimo za trenutak marendu, kakav je ustvari značaj SORA »Slovenske gorice«?

— Znate, kod nas je najznačajniji problem pitke vode. Svojim dobrovoljnim radom omladina radi na rješavanju tog problema. Petogodišnjim planom '81-'85 planirano je uvodenje pitke vode u sve MZ našeg kraja.

— Mislite li da se dovoljno radi?

— Radi se, radi se stvarno dobro. Brigadiri su na trasi dosta disciplinirani, a ni teren nije lak.

— Da li je omladina vaše opštine učestvovala na radnim akcijama?

— Saradnjom opštine Ptuj i Lenart 1981. godin dolazi do formiranja ORB »Srečko Rojs-Niko«, koja je učestvovala na republičkim akcijama »Goričko '79«, »Goričko '80«, »Kobansko '81«, a ove godine učestvujemo na Saveznoj akciji »Istra '82«.

Razgovarali bismo još, ali ja sam morala da požurim na autobus. U autobusu se razliježe pjesma: »Sa trase se vraćamo nasmijana lica . . .« Jedva sam čekala da se istuširam, ali naravno prepuno kupatilo. Razočarano sjedam na neke stepenice. Zatičem Izeta i Sanju iz Pucareva u pozi za slikanje. Kad je napokom izašla ptičica iz foto-aparata, koja nije pjevala (zar bi neko mogao pjevati da ga tako hrane.) Upitala sam ih:

— Kako se osjećate kao »partizani«?

— Pa, lijepo. Volimo se.

Nisam ni morala da pitam kako su se upoznali. Sanja mi je objasnila

— Upoznali smo se na djenazi rahmetli nane, aman, prije ramazana.

Pustila sam ljude da se vole i usput čula jedan komentar.

Jedino što mi se svidja je to da ima piva u neograničenom broju.

— Meni se npr. svidja Mojca, kaže Hadžić Mustafa kome je ovo prva akcija i koji nije naročito zadovoljan kulturnozabavnim životom u naselju.

— Pa dobro, interesuje me zašto svi ti ljudi dolaze i zašto će (ako će?!) opet dolaziti.

Femić Ranko CRS »SOUR Sava Kranj« kaže

— Logično je da se radi. Širi se bratstvo i jedinstvo.

— Radjaju se i ljubavi—dodajem.

— Da na akciju dolazim zbog onoga što je na njoj lijepo, jednostavno se uvuče u srce.

Interesantno je bilo priupitati brigadistu Skopljak Hajrudina, udarnika, učesnika na akciji »Modro oko« kada je postignut jugoslovanski rekord od 777 %.

— Šta ti misliš o sveukupnoj organizaciji SORA »Slovenske gorice '82«.

— Sve u svemu, malo više zabave ne bi bilo na odmet.

— Trči, trči, Marija imaš političku školu — čuo se Fatin pokroviteljski glas.

— Čekaj samo da završim ovaj »mali« razgovor — rekoh i otrčah na predavanje.

Članovi novinarske sekcije
ORB Djuro Djaković

NAŠI GOSTI

U subotu, 26. 6. 1982 godine u naselje su stigli gosti iz Pucareva, grada mladosti.

Svečanost povodom XII. kongresa SKJ-a svojim prisustvom su uveličali hor djevojčice »ROSA«, EKSPERIMENTALNA SCENA I ORB »BRAČA RIBAR«. Hor »ROSA« osnovan je 1980. godine i od tada postiže zapažene rezultate širom zemlje. »ROSE« sačinjavaju djevojčice od 7 do 12 godina, koje su veoma lijepo dočekane od strane svojih vršnjakinja.

Sa »ROSAMA« je došao i drug Lakić Duško, učesnik prve ORA »SANICA« 1942. godine. On je razgovarao sa brigadirima o toj akciji o tadašnjim uslovima rada na njoj. Ti uslovi su bili veoma teški za neke i neostvarljivi. Razgovor je tekao spontano. Pitanja su se nizala jedno za drugim. Ne sumljivo da će svim brigadirima ostati dugo o sječanju ovaj razgovor. Gosti su otišli. Otišli su da još nekom uljepšaju jedno brigadirsku veče, jedan festival, jednu radio emisiju.

Dan uzbune i orijentacijskog pohoda

U subotu 26. 6. ove godine, sna nas je »oslobodilo« čudno budjenje. Brigadiri koji su već bili na akcijama sa čudjenjem su se pitali »šta je sad pa to« a oni kojima je ovo prva akcija »kiselo« su konstatovali da nešto nije u redu i čudeći se pitali pa zar i toga ima? Tog jutra ponovilo se je više puta neka čudno škriputava »muzika« (naravno znak za uzbunu), popraćena riječima zamijenika komandanta naselja a onda su na odredjeno mijesto počeli stizati najbrži. Na brzinu postrojene brigade, krenule su prema odredištu. Iako je medju brigadirima bio veći broj onih koji nisu bili vojnici i nisu mogli znati kako izgleda uzbuna, sve skupa nije ispalo loše. Svijetla po spavaonama nisu bila paljena a tišina je bila zadovoljavajuća. Jedino je pala po koja zamjerka što se nije sve uredilo tako, da se izvrši ujedno i neki zadatak — recimo postavljanja nekih prepreka ili »zamki« za »neprijatelja«. Sam izlazak do zbornog mijesta i povratak doveo je do toga da su se mnogi zapitali »šta je sad sve ovo trebalo da znači, sve je nekako nedorečeno«.

Komentari su postali još veći posle orijentacijskog pohoda. Naime, članovi jedne grupe vidjeli su zanimljivu kombinaciju pohoda i uzbune. Kao bivši vojnici dali su zamjerku zbog pomanjkanja maštovitosti u organizovanju »rada« brigadira tog prijepodneva. Naprimjer moglo se izvesti sve tako što bi iz svake brigade uzete po dvije grupe za orijentacijski pohod, a ostali brigadiri da sa one tačke odakle su krenuli : u spavaona, krenu na »zadatke«: postavljanje prepreka, zamki, gnezda za bacanje zapaljivih flaša, raznih varki za usporavanje neprijatelja . . . Dakle malo više maštovitosti i improvizacije učinilo bi to jutro puno zanimljivijim. No, predstoje još dvije smene ove akcije i nada da će oni koji dodju u te dvije smijene imati drugačije pripremljeno »jutro uzbune«.

Vodstvo MDB Đuro Đaković iz Novega Sarajeva.
Foto: M. Ozmec

Izkop jarka za vodovod v KS Benedikt, občina Lenart.
Foto: M. Ozmec

MEMORIAL DARKA ARNUŠA

ZMAGALI MARKOVČANI

TVD Partizan Gorišnica je v nedeljo, 4. julija izvedel 14. memorial Darka Arnuša v malem nogometu. Tradicionalno tekmovanje je letos pritegnilo kar 18 ekip, ki so tekmovale po enakem sistemu kot velja za svetovno prvenstvo. Tako so bile ekipe najprej razdeljene v 4 kvalifikacijske skupine. Po igranju »vsak z vsakim« sta se po dve najboljši uvrstili v polfinale. Tu so bile ekipe razdeljene v dve skupini. Zmagovalca teh skupin sta se pomerila za prvo mesto, drugouvrščeni ekipi pa za tretje.

V finalu za prvo mesto je prva ekipa Markovec s 3:2 premagala drugo ekipo tega kraja in tako osvojila pokal zmagovalca turnirja. V srečanju za tretje mesto je prva ekipa domačinov z 9:8 po streljanju sedemmetrovk premagala ekipo Super 10 iz Gorišnice.

Srečanja so potekala ves dan na dveh igriščih, ki so jih organizatorji pripravili na velikem travnatem nogometnem igrišču. Tekmovanje je bilo dobro pripravljeno in je potekalo brez zastojev. Vsa srečanja sta vodila sodnika Darko Drevenšek in Janez Čuš.

Tekst in slike:
I. kotar

Vsa srečanja so bila borbena in zanimiva

Pokali za najbolje ekipe

KARATE

Pred dnevi je bil v Mariboru III. turnir v semi contact športu za rang listo SFRJ, ki se ga je med drugimi udeležilo kar pet Ptujčanov. Naj uvodoma zapišemo, da je bilo to tekmovanje izvedeno prvič v novih kategorijah, ki so podobne kot v boksu.

Preglejmo rezultate tistih srečanj, ki so se jih, oziroma v katerih so nastopali Ptujčani. V super srednji kategoriji je Štumberger premagal tri svoje izzivalce, klonil je v finalni borbi, v kateri je za eno točko izgubil s Pezičem iz Kutine. Kljub temu vodi na rang listi še vedno Štumberger.

V srednji kategoriji je Šegula že v prvem kolu izgubil z Faragunom iz Reke z rezultatom 19:21. V poltežki sta Štegar in Mujanovič zgubila v prvem kolu. V lahko težki kategoriji je Golob izgubil z domačinom Šotnerjem z rezultatom 15:18.

Sedaj je tudi za karateiste nastopil čas počitnic. Nadaljevali bodo v jeseni, ko jih še čakajo trije turnirji, nakar bodo znani letošnji prvaki po posameznih kategorijah. Naj mimogrede omenimo, da bo Vladimir Sitar, dvakratni prvak SFRJ v muha kategoriji, letos jeseni oblekel vojaško suknjo.

fh

NAMIZNI TENIS

PRVO MESTO ZA SLOVENIJO

Od 25. do 27. junija je bil v Šibeniku tradicionalni turnir republiških pionirskih reprezentanc Bratstvo in enotnost 82. Prvo mesto je pri pionirkah osvojila ekipa Slovenije, v kateri so nastopile Zalokar (Jesenice), Pandev (Ravne) in Marinković (Ptuj). To je še eno priznanje za odlično mlado igralko NTK Petovia Sonjo Marinković.

V svoji predtekmovalni skupini je Slovenija premagala Črno Goro s 3:1 in drugo ekipo Hrvatske s 3:0. V srečanjih za prvo mesto pa Bosno in Hercegovino s 3:2, prvo ekipo Hrvatske pa s 3:0.

Ž. M.

STRELSTVO

Prvenstvo z malokalibrsko pištolo

Prvenstvo je minilo v znaku SD „Jože Lacko" ekipno, posamezno pa so zmagali: Jure Lamut in Slavko Ivanovič pri članih, pri mladincih pa Velimir Mićunović in Milija Branković. Glede na rezultate prvih mest je najboljši Jure Lamut iz Kidričevega z malokalibersko pištolo prostega izbora s 524 krogov. To je najboljši rezultat v tej disciplini. Drugi v tej disciplini je bil Slavko Ivanovič, tretji Stanislav Golc in ekipno SD „Jože Lacko". Pri mladincih je zmagal Milijo Branković pred Velimirom Mičunovičem in Momirom Djurdjevičem. Ekipno SD „Jože Lacko".

Najštevilnejše in najborbenejše tekmovanje je bilo z malokalibrsko serijsko pištolo „Drulov". Ekipno je zmagala SD „Jože Lacko" pred SD „Turnišče" in SD „Kidričevo". Posamezno je zmagal Slavko Ivanovič z 482 krogi, kolikor je imel tudi Stanko Pulko, vendar z manjšim številom desetk, tretji pa je bil Zvonko Hajduk. Od vseh tekmovalcev je največ pokazal Lackov strelec Ivo Baklan, ki se je to sezono prvič pojavil na prvenstvu občine in že ima normo za republiško prvenstvo. Med mladinci je zmagal Velimir Mičukovič pred Momirjem Djurdjevcem in Milije Brankovičem, ekipno pa SD „Jože Lacko".

Rezultati: Malokalibrska pištola prosti izbor člani posamezno: 1. Jurij Lamut 524; 2. Slavko Ivanovič 478; 3. Stanislav Golc 474; 4. Stanko Pulko 474; 5. Branko Skrt 468. Ekipno: 1. SD „Jože Lacko" s 1804 krogi. Mladinci — posamezno: 1. Milija Branković, 438; 2. Velimir Mićunović s 412; 3. Momir Djurdjevac 406.

Malokalibrska pištola „drulov" — člani posamezno: 1. Slavko Ivanovič 482; 2. Stanko Pulko 482; 3. Zvonko Hajduk 466; 4. Stanko Golc 460; 5. Jurij Lamut 452; 6. Ivo Baklan 450. Skupno: 1. SD „Jože Lacko" 1724; 2. SD „Turnišče" 1718 krogov; 3. SD „Kidričevo" 1380. Mladinci posamezno: 1. Velimir Mićunović 400 krogov, 2. Momir Djurdjevac 384 krogov. Organizacija tekmovanja je bila zelo dobra.

S. Ivanovič

RP Z MK PIŠTOLAMI

Pet prvih mest za Ptuj

Strelci ptujske občine so na minulem republiškem prvenstvu v streljanju z malokaliberskimi pištolami dosegli enega svojih največjih uspehov. Na strelišču na Dolenjski cesti v Ljubljani so osvojili kar pet prvih mest in s tem zlatih medalj. Od tega tri ekipne naslove in dva posamezna. Največ uspeha so imeli strelci SD Jože Lacko — sekcija garnizon, ki so nastopili v mladinski konkurenci.

V streljanju z MK pištolo proste izbire je pri posameznikih zmagal Velimir Mičunović. Momir Djurdjevac je bil tretji. Dajković pa četrti, kot ekipa SD Jože Lacko — sekcija garnizon pa so osvojili prvo mesto. Člani Ptuja so bili v tej kategoriji četrti. V tekmovanju članov s pištolo Drulov je ekipa Ptuja v postavi Stanko Golc, Stanislav Pulko, Zvonko Hajduk in Ivo Baklan osvojila prvo mesto, med posamezniki je bil Hajduk četrti, Golc pa peti. Pri mladincih je v isti kategoriji zmagal Vojislav Ignjič. Samo Košič je bil tretji. Vezir Beriša pa četrti. To jim je prineslo tudi zanesljivo ekipno zmago.

V tekmovanju članic je Albina Pšajd s standardno pištolo v preciznem in hitrostnem streljanju osvojila četrto mesto. Zanimivo je, da so mladinci SD Jože Lacko — sekcija garnizon Ptuj postavili tudi dva nova republiška rekorda, saj so prvič streljali s 60 naboji. Tako bodo ostali zabeleženi kot prvi republiški rekorderji v teh disciplinah.

I. kotar

Krepfl znova tretji

Motorni piloti Aerokluba Ptuj so se udeležili tradicionalnega zveznega tekmovanja Po poteh partizanskih pilotov v Banja Luki. 38. tekmovalcev iz 16 aeroklubov je opravilo pot, ki sta jo tudi naša prva pilota Rudi Čajavec in Franjo Kluz, in ob tem tri discipline. V končni uvrstitvi je prvi Oto Verbančič iz Maribora, drugi je Mijo Ban iz Osijeka, tretji pa Drago Krepfl iz Ptuja.

I. k.

MED KOPALCI NAJVEČ MLADIH

V Poljčanah nimajo več skrbi v vročih dnevih, kje se bi lahko ohladili. V neposredni bližini doma ostarelih občanov v Poljčanah so si pred nekaj leti zgradili sodoben kopalni bazen. Predno so prišli do njega, je bilo precej skrbi in tudi trdnega dela. Z dobro voljo so poskrbeli, da sedaj Poljčančanom in okoličanom ni potrebno iskati ohladitve v oddaljenih krajih. Tisti, ki niso imeli lastnih prevozov pa so bili največkrat kar krepko prikrajšani za takšno zadovoljstvo. Sedaj je to drugače.

V lepo urejenem kopališču se ob sicer skromnih vročih dnevih letošnjega poletja zbere veliko kopalcev, za vstopnino pa odštejejo dnevno 20 dinarjev. Za ugodje kopalcev skrbi krajevna skupnost. Letos so ga odprli že dokaj zgodaj, ob koncu meseca maja. Žal pa je bilo malo kopalnih dni, saj letošnje vreme ni bilo posebej naklonjeno kopalcem.

Na kopališču v Poljčanah obiskovalci menijo, da je zelo prijetno, saj ni „gužve" kakršno poznajo na drugih kopališčih. Ker je v Poljčanah še dokaj mlado kopališče, se ne morejo še pohvaliti z željeno senco. Prepričani pa so, da bo že v naslednjih letih bolje, saj so tudi za to poskrbeli. Posadili so več dreves. Za najbolj neučakane pa je mogoče najti senco v kopališkem bifeju.

Besedilo in posnetek: Viktor Horvat

Tudi na soncu ob bazenu je prijetno, seveda, če preveč ne pripeka.

TELESNOKULTURNA SKUPNOST PTUJ

Jutri bo seja skupščine

Vse delegacije in konference delegacij, ki sestavljajo oba zbora skupščine telesnokulturne skupnosti občine Ptuj, so prejele gradivo za drugo sejo skupščine, ki bo v petek, 9. julija v veliki dvorani Narodnega doma v Ptuju.

Delegati bodo obravnavali osnutek samoupravnega sporazuma o spremembah in dopolnitvah sporazuma o temeljih plana skupnosti v obdobju 1981—1985 in osnutek sprememb sporazuma za republiško telesnokulturno skupnost. Gre namreč za to, da je potrebno sporazume uskladiti z možnostmi razvoja na področju družbenih dejavnosti. To pomeni, da bo ob manjših sredstvih potrebno nekoliko skrčiti programe. Seveda to velja za sredstva iz svobodne menjave dela. V kolikor pa bi želeli dejavnost obdržati na sedanji stopnji, bodo morali izvajalci poiskati dodatne vire kot so lastna dejavnost, neposredna menjava dela (povezava z organizacijami združenega dela), članarina in podobno.

Na dnevnem redu zasedanja skupščine bo tudi predlog športnih dodatkov kategoriziranim športnikom v letu 1982. Teh imamo v ptujski občini 6 in sicer so to Hojnik, Krepfl in Žagar iz letalskih športov, Pavlinova in Vaupotičeva s področja šaha in atletinja Pajenkova. Predlagani dodatek je v višini 2000 din mesečno. Delegati pa bodo na seji opravili tudi nekatera imenovanja.

I. kotar

„IŠČEMO NAJBOLJŠO KS V ŠPORTNI REKREACIJI"

Priznanji v Zavrč in Majšperk

Tudi v našem časopisu smo v začetku leta opozorili na republiško akcijo »Iščemo najboljšo krajevno skupnost v športni rekreaciji«, v katero naj bi se vključile vse krajevne skupnosti. V ta namen so morale posredovati podatke o aktivnostih na svojem območju. Iz ptujske občine so te podatke posredovale le krajevne skupnosti Zavrč, Majšperk, Budina — Brstje, Podlehnik in Stoperce. Akcija je končana in republiški koordinacijski odbor je objavil rezultate akcije, ki naj v prihodnje pomaga spodbuditi še večjo množičnost in aktivnost na področju športne rekreacije.

Krajevna skupnost Zavrč je na 29. mestu med najboljšimi krajevnimi skupnostmi, krajevna skupnost Majšperk pa na 26. mestu med mestnimi KS. Zato sta obe prejeli republiški priznanji, ki jim jih bodo podelili ob prvi svečani priložnosti.

Krajevne skupnosti Budina — Brstje, Podlehnik in Stoperce, ki so tudi sodelovale v akciji, bodo dobile posebna občinska priznanja. Morda bo kdo dejal, da v njihovi krajevni skupnosti delajo več. Morda res, vendar bi morali pravočasno poslati podatke o svoji dejavnosti. Tega pa večina ni storila.

I. kotar

V SOBOTO NA STADIONU DRAVA

KRITERIJ SLOVENSKIH MEST

Člani in članice ptujskega atletskega kluba bodo v soboto popoldan na domačem stadionu izvedli tradicionalno tekmovanje pod nazivom Kriterij slovenskih mest. Tako si bomo v Ptuju znova lahko ogledali kvalitetno atletsko prireditev, saj bodo nastopili atleti in atletinje iz Postojne, Novega Mesta, Brežic, Kopra, Ljubljane, Kranja in Ptuja. Prireditev se bo s svečano otvoritvijo pričela ob 15. uri. Discipline bodo naslednje: pri moških: teki na 100, 400, 1500, 5000 m in 110 metrov z ovirami ter višina, kopje, daljina, krogla in štafeta; pri članicah pa teki na 100, 800 in 400 metrov ter 100 metrov z ovirami in daljina, krogla, višina, kopje in štafeta 4 krat 100 metrov.

Gotovo bo za domače ljubitelje atletike najbolj zanimiv nastop tekmovalk in tekmovalcev AK Ptuj, ki veliko večino uspehov dosežejo izven Ptuja. Tokrat pa bo priložnost za predstavitev pred domačim občinstvom.

I. kotar

Na stadionu Drava bo znova živahno

STRELCI SRS TRIKRAT PRVI, TRSTENJAK ZLATO IN SREBRO

Strelska zveza Slovenije je organizirala 7. mednarodno srečanje strelskih reprezentanc Slovenije in Züricha. Pokrovitelj tega tekmovanja je bila SZDL mesta Ljubljane in delovne organizacije Kranja. Tekmovanje se ni odvijalo kot je organizator pričakoval, to pa zato ne, ker so gostje na povratno srečanje prišli le s pištolami. Še kvalitetnejše bi bilo tekmovanje, če bi gosti zraven pripeljali tudi puškaše. Kljub temu pa so se slovenski strelci s puško pomerili kar med seboj.

Tekmovanje v standardni zračni puški in pištoli se je odvijalo v Kranju, medtem ko so se strelci v ostalih disciplinah pomerili na strelišču ob Dolenjski cesti v Ljubljani. V ekipni konkurenci so prepričljivo zmagali slovenski strelci kar v treh disciplinah, gostje pa v eni. Med posamezniki pa sta si po dve zmagi priborili obe reprezentanci.

Rezultati: Standardna zračna pištola: 1. Slovenija 2254 krogov (Trstenjak, Peternel st. in ml., Trinkaus), 2. Zürich I 2214,3 Zürich II 2213; posamezno: 1. Trstenjak (Sl) 568 krogov; standardna zračna puška: 1. Slovenija 2287 (Pokorn 562 krogov) MK pištola 30 + 30:1. Zürich I 2287, 2. Slovenija 2265,3. Zürich II 2197 in 4. Slovenija članice 2048; posamezno: 1. Ruess (Z) 582 krogov. Rolihova je v tej disciplini s 548 krogi, postavila nov slovenski rekord pri članicah;

MK pištola proste izbire: 1. Slovenija 2136 (Trstenjak, Serafin, Gaber, Tominšek), 2. Zürich I 2080, 3. Zürich II 2069 krogov; posamezno: 1. Marty (Z) 547,2. Trstenjak (Sl) 540 krogov; MK puška proste izbire 60 leže. 1. Slovenija 2334 (Otrin 591 krogi) MK puška proste izbire 3 x 40:1. Slovenija 4412 (Markun 1114); hitrostrelna pištola: 1. Slovenija 2313 (Peternel st. in ml., Gaber, Dimic), 2. Zürich 2277 krogov; posamezno: 1. Peternel st. 587,2.

Naj omenim, da sta na tem mednarodnem tekmovanju nastopila tudi dva ptujska strelca in sicer Pšajdova pri članicah v disciplini MK pištola 30 + 30. Pšajdova je sicer članica SD Kidričevo. Alojz Trstenjak sicer član velenjskega Mroža, je eden najuspešnejših strelcev Slovenije v zadnjih letih, kar je nedvomno dokazal tudi sedaj na tem mednarodnem tekmovanju, ko je osvojil eno zlato in srebrno medaljo. Naslednje srečanje strelcev Slovenije in Züricha bo v Švici čez dve leti.

ZB

HUMOR

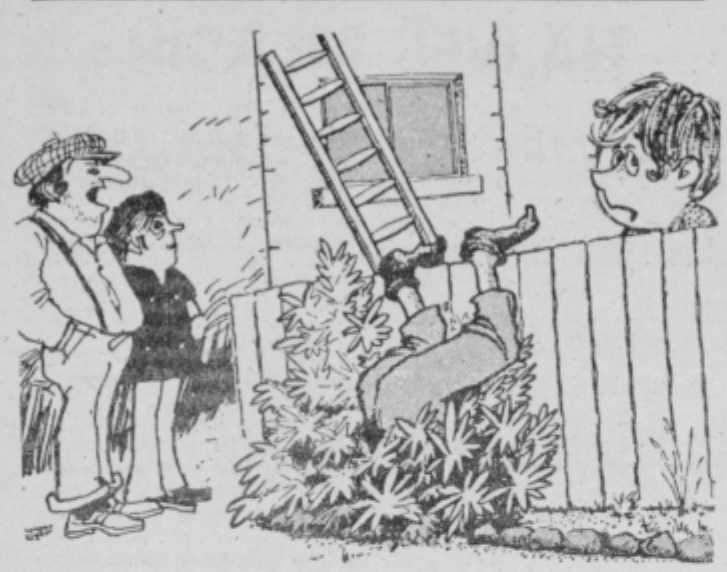

Rekla sem mu, da bomo vso pšenico dali v odkup. On pa »nisem padel na glavo«, no pa ga je pri priči kaštigalo . . .

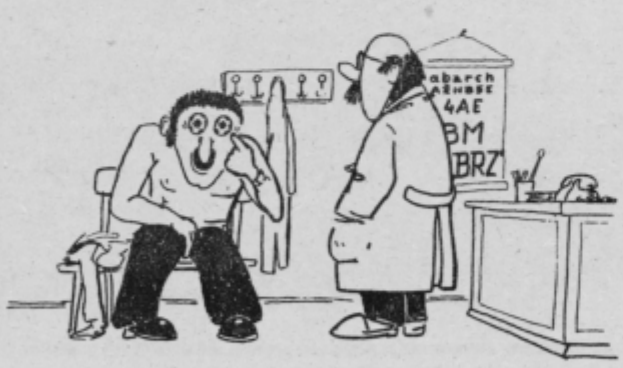

— Tovariš doktor, z mojimi očmi je nekaj narobe, ali lahko dobim bolniško?
— Zaenkrat ne, tovariš! Nogometno dioptrijo vam bom zamenjal s stabilizacijsko, na dopust pa boste šli, če bo zmanjkalo repromateriala.

v znamenju

OD 8. 7. DO 15. 7. 1982

od 21. 3. do 20. 4

ŽENSKA: Toliko družabnih iger je, ki bi vas in vaše otroke potegnila iz dolgočasja. Potrebujejo vašo pozornost. Ne dovolite, da odrastejo v zagrenience.

MOŠKI: Doma bodo sitnosti, ne veseljačite več pozno v noč. Denarne težave. Bližajo se naporni tedni. Prezrite nevoščljivost drugih, ni škodljiva. Na delovnem mestu boste napredovali. Izpolnite obljubo, postali bodo nestrpni. Pismo.

od 20. 4. do 20. 5.

ŽENSKA: Preveč ste odvisni od trenutnega razpoloženja, vaš fant ne ve, kako se naj vede do vas, da boste zadovoljni. Ne potapljajte se v stare spomine.

MOŠKI: Odrasli mislijo napak, otroci niso poredni, le radovedni, mirna beseda jih umiri, ukazujoča naredi kljubovalne. Prevelika navezanost na drugi spol vam lahko škoduje, ohranite samostojnost. Preveč posedate, premalo se gibljete.

od 21. 5. do 21. 6.

ŽENSKA: Strah, ki vas preganja, je privzgojen, z vztrajnostjo se ga lahko znebite, s pridobljeno samozavestjo boste zamujeno nadoknadili. Srečni boste.

MOŠKI: Premagani ste zaradi nemoči, ki jo odkrivate v besu in jezi, zmagovalec postane tisti, ki zna vztrajati in potrpeti s seboj. Prenehajte, preveč ste delali, naj še delajo drugi.

od 22. 6. do 22. 7.

ŽENSKA: Harmonični čustveni odnos se krepi v obojestranski odprtosti, zbegali boste partnerja, če mu ne boste dovolj zaupali. Ne tvegajte preveč v nakupih.

MOŠKI: Začeli boste živeti, kot ste si želeli. Dobre misli uresničujejo dobro delo. Ko kljubujete naravnim zakonom svojega značaja najbolj škodujete sebi in sreči, ki jo imate. Če hočete koga spremeniti, začnite pri sebi.

od 23. 7. do 23. 8.

ŽENSKA: Nihče vam ne nagaja, vse se sproži po trenutnem razpoloženju, vaše negativne misli prenašate na okolico. Pokažite, da spoštujete svoje delo. Uspeh

MOŠKI: Srečo je treba gojiti v sebi, kot vrtnico, drugače uvene. Vsak se dobro zaveda svojih napak, prezrite jih, ne samo pri sebi, tudi pri drugih. Hitra jeza škoduje, beseda postane vaš gospodar, težko je popravljati zaostrene odnose.

od 24. 8. do 23. 9.

ŽENSKA: Občutki so najbolj varljivi takrat, ko ste razburjeni, ne ukrepajte v takih trenutkih, vse bo šlo po zlu. Prepričani bodite v uspeh. Odpišite.

MOŠKI: Težave naj vas ne naredijo nemočnega, v takšnih trenutkih dokažite svojo moč sebi. Ne verjemite tistim, ki znajo večno grajati ali izražati samo zadovoljstvo, oboji lažejo.

od 24. 9. do 23. 10.

ŽENSKA: Vaš otrok bo imel rojstni dan, zanj je to pomemben dan, ne pozabite nanj kot ste lani. Nekdo vam pripravlja presenečenje, pokažite, da ste veseli.

MOŠKI: Nobena laž ni, če z njo nikomur ne škodujete in z njo hočete prekriti lastno zadrego. Moč ni samo volja, je tudi potrpežljivost. Kadar se trudite, postati boljši, vzgajate tudi druge. V obupu je strah, v pogumu samo zavest.

od 24. 10. do 22. 11.

ŽENSKA: Zmagovalec je tisti, ki premaga sebe. Ne mislite na maščevanje, doživeli boste poraz, upajte na uspeh, ne da bi s čimerkoli oškodovali nasprotnika.

MOŠKI: Z vašo pozornostjo do družinskih članov, boste ublažili napete odnose. Nemoč domuje v jezi in besu, moč v potrpežljivosti in volji. Vse kar je preveč škoduje, tudi delo, zato ste nestrpni, kar škoduje vašemu zdravju. Nagrada.

od 23. 11. do 21. 12.

ŽENSKA: Toliko nežnosti je v vas, zakaj jo skrivate pred partnerjem? Toliko lepih misli se v vas prepleta, zakaj jih nikoli ne izgovorite. Berite več.

MOŠKI: Igra z žogo vam bo dobro dela po umskem napornem delu. Otroci bodo radi sodelovali. Pazite na pešce, v deževnem vremenu zmanjšajte hitrost avtomobila, da jih ne poškropite.

od 22. 12. do 20. 1.

ŽENSKA: Odgovorite mu na nežno pismo, ne zahteva od vas ljubezni, le razumen prijateljski odnos. Spoštujte njegova čustva, zaveda se, da ste mu nedostopni.

MOŠKI: Kdor je dober, ne zna biti pravičen. Poskušajte biti oboje. Ne sledite svojim čustvenim zakonom, zato ste razočarani in večkrat poraženi. Ko boste znali oproščati sebi, boste oproščali drugim. Domišljavost vam ne pristaja.

od 21. 1. do 19. 2.

ŽENSKA: Vaša samozavest nekoga straši. V čustveni razburjenosti ste naredili neumnost. Še je čas, popravite jo. Ostanite mirni in dosledni svojim željam.

MOŠKI: Ljudje vas imajo radi, odstranite občutek manjvrednosti, zaradi njega se počutite osamljeni v družbi, mislijo, da radi samevate, zato se vam ne približajo. Pokažite jim, da jih potrebujete, da čutite z njimi. Kolesarite.

od 20. 2. do 20. 3.

ŽENSKA: On vas ne bo pozabil. V upanju se lažje preboleva kriza obupa. Naučite se tolažiti sebe, to vam bo pomagalo, ko boste razočarani nad prijatelji.

MOŠKI: Prevelika brezbrižnost vam škoduje, v sebi drugače čutite, približajte se ji in rešili boste problem, ki vas boli. Ne pretvarjajte se, smešite se. Potrebna vam je sprememba okolja, odpotujte čimprej.

Res me čudi, da daje tako malo mleka . . .

— Čitate kaj lepega, tovariš?
— Ne, le skodelico kave sem si privoščil brez šverca.

Nič ne pomaga kolega, pričeli so se dopusti, zato bova morala delati tudi nadure.

UGANKARSKI SLOVARČEK

ASTALOS = močan jugoslovanski šahovski mojster madžarskega rodu pred prvo in med obema vojnama (dr. Ljudevit Lajos, 1889—1956)

JEREZ = rt v vzhodni Mehiki

KARTECA = s kroglami napolnjen topovski izstrelek na manjše razdalje

KONJIC = mesto v severni Hercegovini ob stari poti iz doline Neretve preko Ivan planine v srednjo Bosno

LEBIČ = sodobni slovenski skladatelj in dirigent (Lojze, roj. 1934; nagrajenec Prešernovega sklada 1968 in 1971)

LIBELA = drug naziv za kačjega pastirja ; tudi vodna tehtnica

NERAC = mesto v južni Franciji

PAAL = ime nekdanjega norveškega smučarskega tekača Tyldum

PLOJ = odličen mariborski lokostrelec (Bojan)

Rešitev prejšnje križanke

VODORAVNO: Zapik, Arera, Pastan, pogače, korona, R, pataren, naivnost, Manitu, iks, obratnik, Alarih, koks, Ito, ara, Apač, agar, deklici, grana, plise, Aar, IM, poneverjanje, kakadu, Spal.

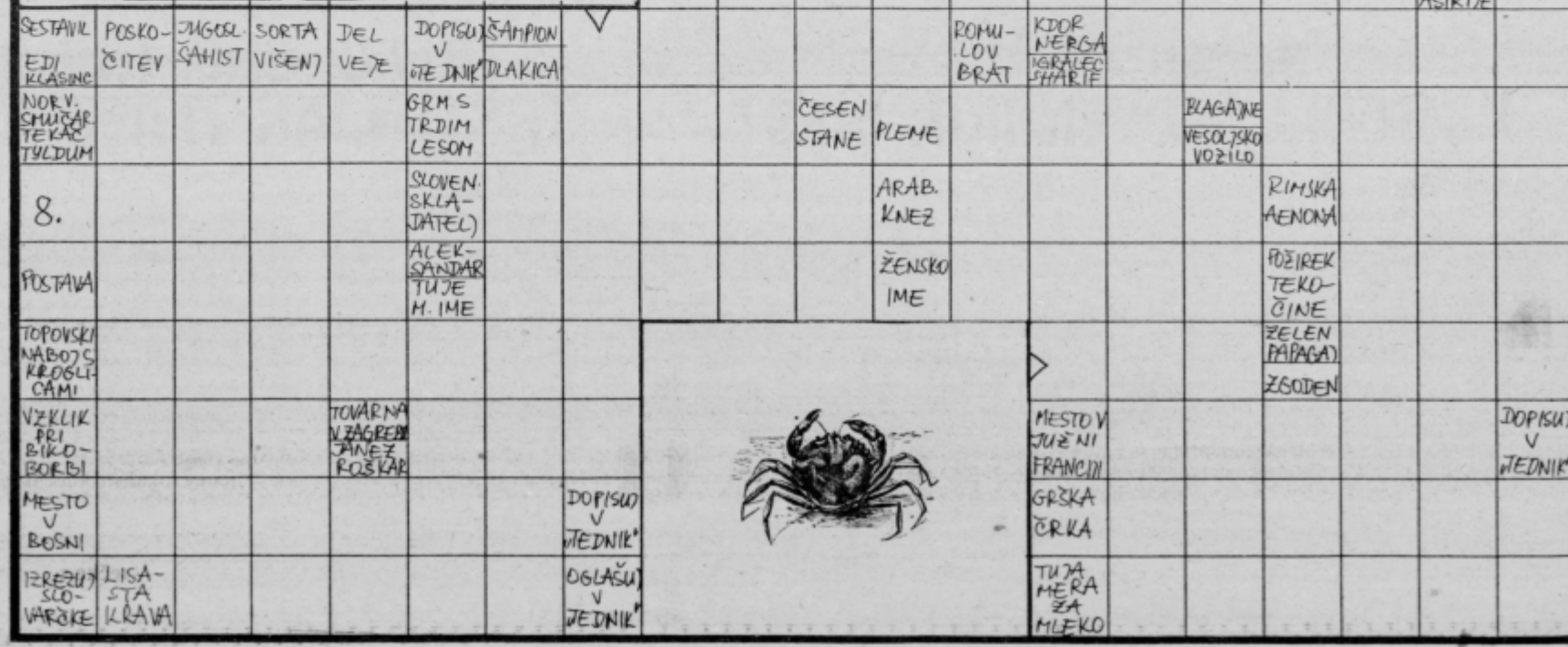

TV spored

TV LJUBLJANA

PETEK, 9. JULIJA:
17.55 Poročila; 18.00 Domači ansambli: Ansambel Nika Zajca; 18.30 Obzornik; 18,45 Pot v prihodnost: Atomovo srce, izobraževalna serija; 19.15 Risanka; 19.24 TV in radio nocoj; 19.26 Zrno do zrna; 19.30 TV dnevnik; 19.55 Vreme; 20.00 Včeraj ... za jutri: Letni obračun, zadnji del dok. serije; 20.35 Ne prezrite; 20.50 E. Tidyman: Tragedija v Gvajani, nadaljevanje in konec; 22.20 Spremljajmo — sodelujmo; 22.30 Nočni kino: Uganka padlega dekleta, ameriški film; 00.05 Poročila.

SOBOTA, 10. JULIJA:
17.25 Poročila; 17.30 Pele, mehiški mladinski film; 18.50 Naš kraj: Sveče na Koroškem; 19.05 Zlata in Lija: Racko vrvohodec; 19.10 Risanka; 19.24 TV in radio nocoj; 19.30 TV dnevnik; 19.55 Vreme; 20.00 Temnejše od jantarja, ameriški film; 21.40 Zrcalo tedna; 21.55 Jazz na ekranu: Jazz orkester RTV Beograd; 22.20 Poročila;

NEDELJA, 11. JULIJA:
8.40 Poročila; 8.45 Živ žav, otroška matinjeja; 9.40 N. Companeez: Ženske z obale, francoska nadaljevanka; 11.10 TV kažipot; 11.30 Narodna glasba: Fantje z vseh vetrov; 12.00 Ljudje in zemlja; 13.00 Poročila; 14.40 Geronimo, ameriški film; 16.20 Poročila; 16.25 Zgodovina letalstva, dokumentarna serija; 16.55 Športna poročila; 17.10 J. S. Popović: Jara meščanka, komedija; 18.35 Risanka; 18.50 SNP: Madrid — finale; ... TV in radio nocoj; 21.00 TV dnevnik; 21.20 Vreme; 21.22 Zrno do zrna; 21.30 Čez neprekinjeno črto, nadaljevanka TV Beograd; 22.35 Športni pregled; 23.05 Poročila;

PONEDELJEK, 12. JULIJA:
16.40 Kmetijska oddaja TV Zagreb; 17.40 Poročila; 17.45 Pohod čez ledeno pustinjo, japonski poljudnoznanstveni film; 18.30 Obzornik; 18.45 Zdravo mladi; 19.15 Risanka; 19.24 TV in radio nocoj; 19.30 TV dnevnik; 19.55 Vreme; 20.00 D. Christoff: Neme priče, zahodnonemška drama; 21.15 Kulturne diagonale; 22.00 V znamenju;

TOREK, 13. JULIJA:
17.55 Poročila; 18.00 Zgodbe o prismukih, otroška serija; 18.10 J. Ipavec: Možiček, balet; 18.30 Obzornik; 18.45 Obramba in samozaščita; 19.15 Risanka; 19.24 TV in radio nocoj; 19.26 Zrno do zrna; 19.30 TV dnevnik; 19.55 Vreme; 20.00 Aktualno; 20.45 R. Rolland: Jean Christophe, 1. del; 21.40 V znamenju;

SREDA, 14. JULIJA:
18.00 Poročila; 18.05 Gusarji kapitana Bancha, brazilska serija; 18.30 Obzornik; 18.45 Glasbeni amaterji; KUD Marušiči; 19.15 Risanka; 19.24 TV in radio nocoj; 19.30 TV dnevnik; 19.55 Vreme; 20.00 Reportaža o mestu Tesserete; 20.05 Tesserete (Švica): Igre brez meja; 21.30 Jazz na ekranu: Skupina Airto Moreira; 21.55 V znamenju.

ČETRTEK, 15. JULIJA:
17.35 Poročila; 17.40 Pedenjžep: Tako je v baletni poli; 18.00 Pot okoli sveta z osmimi notami: Nevesta; 18.30 Obzornik; 18.45 Mladi za mlade: Tespisov voz; 19.15 Risanka; 19.24 TV in radio nocoj; 19.26 Zrno do zrna; 19.30 TV dnevnik; 19.55 Vreme; 20.00 Film tedna: Demonsko seme, ameriški film; 21.30 Miniature: Obisk pri Marcu Chagallu; 21.50 V znamenju.

mali oglasi

NUDIM instrukcije iz matematike za osnovno šolo in srednjo šolo. Jože Kodela, Draženci 10 ali telefon 771-679.

PRODAM mlatilnico. Šimenko, Zabovci 75, Markovci.

OPOZARJAM vsakogar, ki bi kaj kupil od Antona Novaka in Marije, rojene Sauder, da nista lastnika, zoper vsakega bo uveden sodni postopek — solastniki. Ignac Novak, Podvinci 79, Ptuj.

PRODAM avto Zastava 750 S, letnik 1977, prevoženih 60.000 km. Miroslav Lešnik, Ptujska gora 29 ali 86.

PRODAM gradbeno parcelo ob glavni cesti Šavci — Tomaž. Megla, Štrukljeva 36, Tezno.

POCENI PRODAM razno kuhinjsko in sobno pohištvo, štedilnik, hladilnik, peč na olje in posodo. Ogled možen v Jadranski 4/I. nad. vsak dan od 8. do 11. ure in od 15. do 16. ure.

PRODAM spačka, letnik 1976. Naslov v upravi.

PRODAM kravo simentalko s teletom, staro 4 leta. Franc Pal, Zg. Hajdina 8.

PRODAM telico, brejo 7 mesecev. Štefan Kramberger, Dolič 43, Destrnik.

PRODAM točilni pult s hladilno vitrino in drugo gostinsko opremo. Ogled možen vsak dan po 15. uri. Milena Špajd, Mestni vrh 101, Ptuj.

PRODAM univerzalno dvoosno, 5 tonsko trosilko za gnoj. Milan Benko, Rogoznica 16, Voličina v Slov. goricah.

UGODNO PRODAM čoln Maestral 8. Rašl, Kicar 2, Ptuj.

PRODAM Fiat kombi 850 in traktorsko prikolico 400 x 200 oboje v dobrem stanju. Majcenovič, Gruškovec 118, Cirkulane.

PRODAM seno. Rabelčja vas 10, Ptuj.

IŠČEM varstvo za otroka, starega leto dni. Vprašajte po telefonu 772-506 od 19. do 21. ure.

MLAD FANT, natakar, nekadilec išče sobo v Ptuju. Pismene ponudbe pošljite na naslov Videk Boškovič, Trg svobode 2, Ptuj ali telefon: 793-117.

PRODAM puhalnik Taifun v dobrem stanju. Bolcar, Spuhlja 56.

PRODAM nemški električni šivalni stroj Ideal, električno gnojnično črpalko in slamo z njive. Marjeta Vindiš, Ptuj, Rogaška 5.

PRODAM kravo in telico, breji 8 mesecev. Konrad Horvat, Nova vas 79, Markovci.

PRODAM Zastavo 1300 — de lux, prevoženih 68.000 km za rezervne dele. Hojnik, Bratislavci 53, Polenšak.

UGODNO PRODAM AMI 8 s prenovljenim motorjem in karoserijo, radiom in rezervnimi gumami. Telefon: 771-114 v večernih urah.

krvodajalci

MIP PTUJ, 22. junija 1982:
Vlado Bezjak, Štrafelova 5; Helena Kolar, Zavčeva 9; Milan Žohar, Kraigherjeva 35; Ivanka Čagran, Gorišnica n. h., Anica Perko, Kidričevo 13; Franc Mohorko, Skorba 39/a; Majda Klarič, Dolič 41; Anica Zavec, Zg. Leskovec 9; Franc Ratek, Gabernik 1; Tončka Horvat, Podvinci 46; Irena Mihalinec, Ziherlova 20; Alojzija Bogdan, Kidričevo 30; Snežana Planinc, Kvedrova 5; Miran Krajnc, Štrafelova 17; Marija Feguš, Podlehnik 5/c; Rafko Lampret, Grdina 33;

AGIS Ptuj, 29. junija 1982:
Marija Zemljak, Pobrežje 108; Erika Svenšek, Zg. Hajdina 82; Štefan Zadravec, Bezjakova 3; Jakob Janžekovič, Strejaci 7; Oto Mesarič, Aškerčeva 4; Edvard Skok, Ilčeva 1; Roman Fridauer, Kvedrova 5; Vinko Svenšek, Kidričevo 10; Stanko Vertič, Dornava 56; Mirko Šilak, Žgečeva 4; Jože Nadelsberger, Zg. Prisava 17; Martin Majer, Bukovci 19; Jože Slamberger, Slovenja vas; Franc Lacko, Drstelja 21; Mirko Rojko Kraigherjeva; Anton Čeh, Podvinci 48/a; Franc Slatič, Sp. Velovlak 1; Leopold Paher, Gerečja vas 72; Valter Žnidarič, Ziherlova 14; Branko Kostanjevec, Trstenjakova 7; Stanko Gašperič, Krčevina 22; Anica Mazera, Anice Kavčevič 2; Ivan Meško, Mezgovci 56/a; Angela Čeh, Sp. Velovlak 45; Drago Mazera, Ulica Anice Kavčevič 2;

Perutnina Ptuj, 1. julija 1982:
Marjan Grabar, Podvinci 100; Dragica Škripač, Gomilškova 12; Jože Ilovšek, Bevkova 7; Franc Lah, Mihovci 100; Vinko Toš, Vitomarci 7; Stanko Molnar, Krčevina 82; Janko Zorko, Vintarovci 70; Valentin Turnšek, Zabovci 72/a; Milan Malnar, Nova vas 28; Milan Herga, Drstelja 29; Jože Pajenk, Prešernova 5; Stanislav Ivančič, Hrastovec 73/a; Viktor Mlakar, Popovci 8; Branko Repič, Tržec 48/a, Marija Vidovič, Mezgovci 2/b; Milan Travnikar, Kajuhova 3; Anton Medved, Cirkovce 63/a; Ivan Lajh, Borovci 47/a; Danica Teskač, Krčevina 49; Frančka Lajh, Zabovci 91/a; Anton Kovačec, Muzejski trg 2/a; Mirko Pukšič, Mezgovci 36; Lizika Črešnik, Spuhlja 119/a; Silva Bratušek, Pohorje 17; Lizika Čeh, Pobrežje 142/a; Jožica Toplak, Cankarjeva 2; Milena Visenjak, Strmec 13; Elizabeta Golob, Moškanjci 53; Anica Mlakar, Ljubstava 25; Daniel Serdinšek, Apače 183.

DEŽURSTVO PREHRAMBENIH TRGOVIN

SOBOTA, 10. julija 1982 prodajalni **NA—MA** in **PANORAMA**

SOBOTA, 17. julija 1982 prodajalni **hrana** in **KONZUM**

kino

Četrtek, 8. in petek 9. julija: ČLOVEK PAJEK PROTI ZMAJEM, amer, barvna pustolovka; sobota, 10. in nedelja 11. julija: POBESNELI BIK, ameriška barv, drama, v nedeljo ob 10. ameriška komedija ISKANJE ZLATA; torek, 13. in sreda 14. julija: KAZNILNICA, ameriš. barvni film; četrtek 15. julija: LULU, ital. franc. nem. barv. erotična drama;

Komisija za delovna razmerja pri **OŠ Maksa Bračiča Cirkulane** ponovno objavlja dela in naloge

1. Učitelja za glasbeno vzgojo
2. Učitelja za matematiko in tehnično vzgojo

Kandidati morajo izpolnjevati pogoje za opravljanje del učitelja po določbi 96. člena Zakona o osnovni šoli.

Pismene prijave z dokazili pošljite komisiji za delovna razmerja v 8 dneh.

Hitro, poceni in ugodno nudim
TAXI PREVOZE
manjših skupin do osem oseb. Helena Kvas, Cesta Olge Meglič 37, 62250 Ptuj, tel. 062/773476

Komisija za delovna razmerja pri
OSNOVNI ŠOLI BORIS KIDRIČ KIDRIČEVO

objavlja od 1. 9. 1982 za določen čas (nadomeščanje odsotnih delavcev) naslednja dela in naloge: PU za SL—AN, PU za THV, PU za DMV—ZE.

Za vse naloge velja polni delovni čas. Rok za vloge z dokazili o izobrazbi je 15 dni po objavi razpisa.

KOMISIJA ZA MEDSEBOJNA DELOVNA RAZMERJA OSNOVNE ŠOLE **„BRATJE REŠ"** DESTRNIK

objavlja naslednja dela in naloge:
— **učitelja matematike PRU** (s polno obvezo)
— **učitelja telesne vzgoje PRU** (s polovično obvezo)
— **učitelja za likovno vzgojo PRU** (s polovično obvezo)
— **učitelja za fiziko in tehnično vzgojo PRU** (s polovično obvezo)

Dela in naloge so razpisana za nedoločen čas.

Z izbranimi kandidati bomo sklenili delovno razmerje s 1. 9. 1982.

— **računovodja — tajnika**

Pogoj:
srednja izobrazba ekonomske smeri in 3 leta delovnih izkušenj pri opravljanju del in nalog računovodja. Kandidat mora imeti ustrezne moralne kvalitete.

Z izbranim kandidatom bomo sklenili delovno razmerje s 1. 8. 1982.

Prijave z dokazili sprejema komisija 15 dni po objavi.

Mercator — SOZD Mercator, n. sub. o.

Mercator-Zarja

trgovina na drobno, p. o. 62270 Ormož, Kardeljev trg 4

Mercator — Zarja Ormož

SPOŠTOVANI KUPCI!

Pripravili smo vam ugoden nakup INTRO oken, ki so zastekljena s termopan steklom, v omejeni količini z 10 % popustom.

Cene tem proizvodom so se že dvignile, zato lahko prihranite 25 %, če boste kupili v naši prodajalni „LES" v Ormožu in v prodajalni JURKETINEC pri Varaždinu.

Vaš dom bo tudi bolj topel, ker se s temi okni doseže boljša toplotna izolacija.

Vas pričakuje
Mercator — Zarja Ormož

SPOMIN

Mihael Lužnik

upokojenec

28. junija je minilo leto odkar smo te pospremili na zadnjo pot, po kratki in hudi bolezni.
Praznina za tabo je ostala.
Vsem, ki obiskujete njegov grob in se ga spominjate iskrena hvala!

Vsi njegovi.

ZAHVALA

Ob boleči izgubi naše drage žene, mame in stare mame

Tončke Prejac

iz Ptuja, Mlinska cesta 2 a

čutimo dolžnost, da se iskreno zahvalimo vsem sorodnikom, prijateljem, sosedom in znancem, ki ste jo spremljali na njeni poslednji poti, ji poklonili cvetje, izrekli ustno in pismeno sožalje in nam v dneh najtežje žalosti stali ob strani.
Posebno zahvalo smo dolžni dr. Udoviču ter osebju patronažne službe ZC v Ptuju za zdravljenje, nego in lajšanje bolečin med njeno dolgotrajno boleznijo.
Zahvaljujemo se tov. Koželju iz KS Ivan Spolenjak za povedane poslovilne besede, pevcem iz Kidričevega za odpete žalostinke in g. duhovniku za spremstvo ter pogrebni obred.

VSI NJENI

ZAHVALA

Po dolgi bolezni nas je v 81. letu starosti zapustila naša draga mama, babica in prababica

Marija Majcen

iz Sodinec

Vsem sorodnikom, znancem in sosedom, ki ste darovali vence in cvetje, se prišli poslovit in nam izrekali iskreno sožalje, se prav lepo zahvaljujemo.
Obenem se zahvaljujemo govornikom, pevcem za izpete žalostinke, ter duhovniku za opravljen verski obred.

ŽALUJOČI: sinovi Fric, Ciril, Ivan, Avgust z družinami in Stanko, hčerke Malika, Marija, Pavla z družinami ter vnuki in pravnuki.

Spomin

Julija mineva leto dni bridke žalosti, ko nama je smrt iztrgala iz družinskega kroga ljubljenega sina, brata, vnuka, nečaka in bratranca.

Borisa Gregoreca

iz Budine

Nisi sam, vedno te obiskujemo s cvetjem v rokah in bolečino v srcih tvoji najbližji ter tebi dragi prijatelji.

Vsem, ki prinašate cvetje in prižigate svečke se zahvaljujemo žalujoči.

KMETOVALCI, POZOR PRED POŽARI OB ŽETVI IN MLATVI

Požarno preventivni ukrepi pri žetvi in mlatvi obsegajo varno pripravo kombajnov in mlatilnic, poučitev ljudi o požarno preventivnih ukrepih in priprava potrebnega gasilnega sredstva in orodja. Pred pričetkom žetve je potrebno na žito kombajnih zagotoviti popolno tesnost pred mastenjem motornega olja in pogonskega goriva. Posebej pa je potrebno paziti na varno odvajanje izpušnih plinov, da so izpušne cevi tesne in zaključene na takih mestih, kjer ni nevarnosti vžiga slame ali prahu in da se izpušna cev ne dotika nobenega lahko gorljivega dela kombajna. Tudi ležaji kombajnov in mlatilnic morajo biti dobro namazani, da ne bi prišlo do prekomernega segrevanja, štrleči deli vrtečih gredi pa zavarovani pred možnostjo nasukanja slame, motorje pa je potrebno vsakodnevno čistiti. Posebej je treba paziti, da je elektroinštalacija pravilno in varno spojena ter nepoškodovana. Preko vgrajenega termometra je potrebno spremljati obratovalno temperaturo motorja, da se motor ne pregreje.

Stabilni motorji in traktorji za pogon mlatilnic morajo biti postavljeni tako, da je med mlatilnico in motorjem, oziroma traktorjem zadostna, 8 m varnostna razdalja in pravilno usmerjena izpušna cev, kar je odvisno od smeri vetra, da izpušni plini ne bi ogrožali mlatilnice, slame in kop s snopjem ali s snopjem naloženih voz. Izpušne cevi morajo biti obvezno opremljene z lovilci isker.

Na mestu postavitve mlatilnice mora biti okrog pogonskega motorja oziroma traktorja v razdalji 8 m čistina. V tem zaščitnem pasu pa naj bo na razpolago ročni gasilni aparat na prah 9 kg. sod z vodo in pripadajočimi vedri. Na kombajnu mora biti nameščen ročni gasilni aparat na prah 9 kg, na večjih kombajnih pa tudi dva takšna aparata. Gasilni aparati morajo biti redno pregledani od pooblaščenega servisa ali pooblaščene osebe in seveda uporabni. Med žetvijo in mlatvijo ni dovoljeno kaditi ali uporabljati odprti plamen.

Ker je med žetvijo in mlatvijo precejšnja nevarnost za nastanek požara, ki ima lahko za posledico precejšnjo materialno škodo, opozarjamo, da je lastnik kombajna ali mlatilnice odgovoren za zagotovitev požarne varnosti, pa naj bo to vaška skupnost ali zasebnik, skratka tisti, ki opravlja uslugo.

Smo v obdobju letnega časa, ko lahko nastanejo topla in sušna obdobja, ki so pogoj za hitro razširjanje požarov. Zato opozarjamo občane, naj bodo toliko bolj previdni, predvsem na žitnih poljih in v gozdovih. Ne kurimo in ne netimo ognja tam, kjer to ni dovoljeno.

Požarna inšpekcija bo v času žetve nadzirala izvajanje požarno-preventivnih ukrepov in proti kršiteljem v skladu z zakonom o varstvu pred požarom tudi ukrepala.

Edvard Kozel, vodja
požarnega inšpektorata Uprave
za inšpekcije občin Ormož in Ptuj

ZMDA SLOVENSKE GORICE 82

UDARNO V MEDVEDCAH

Preden so se poslovili z akcije, so brigadirji prve izmene ZMDA Slovenske gorice v sredo, 7. julija bili na zadnji udarniški akciji v Medvedcah v KS Majšperk. Skupaj z domačini in mladinci iz Sestrž so kopali jarek kar na treh mestih in ta dan izkopali skupaj nad 600 m jarka za vodovod, po katerem bo kmalu pritekla zdrava pitna voda.

Marija Lamberger, članica vaškega odbora in odbora za postavitev vodovoda v Medvedcah je o akciji povedala:

„Brigadirji so nam prišli pomagat pri izkopu jarkov za primarni in sekundarni vod, da bomo prišli hitreje in ceneje do vode. Priključilo se jim je tudi precej domačinov in pa mladinski organizaciji iz Medvedc in Sestrž. Srečni smo in hvaležni vsem, ki nam pomagajo pri akciji za naš vodovod."

Na trasi je bilo tudi precej mladincev. Branka Peršuh, predsednica OO ZSMS v Medvedcah je o njihovem sodelovanju dejala: „Iz naše osnovne organizacije jih je okrog 15, nekaj več mladincev pa je iz Sestrž, kjer imajo svojo lokalno mladinsko delovno brigado. Po navadi pride na delo več mladincev, vendar je treba upoštevati, da je danes delovni dan. Sicer pa bo prišlo popoldne na traso še več mladih in zvečer bomo brigadirjem pripravili tudi kulturni program. Sodelujemo in še tesneje bomo sodelovali z brigadirji, pa tudi s sosednjimi mladinskimi organizacijami."

Marija Lamberger

Branka Peršuh

Med brigadirji akcije Slovenske gorice so bili tudi mladi iz lokalne MDB Sestrže.

NOVOST V PTUJU

Odprt grill bar Rimljan

Pravgotovo ni malo Ptujčanov in okoličanov, ki so z veseljem sprejeli novico, da je v Prešernovi ulici odprt nov lokal-grill bar Rimljan. Poleg kava bara Orfej imamo sedaj tako še Rimljana in v Rimljanu so gostom najbolj všeč lepinje s čevapčiči ali pleskavico. Tudi ražnjiči dobro teknejo, pravi Ziberi Gait, lastnik lokala. Gostom pa so na voljo še sadni sokovi in točeno pivo, pa seveda kava, brez katere ne gre nikjer. Sicer pa, bolje, da si nov lokal sami ogledate in ga ocenite.

Fotovest: M. Ozmec

Z GASILSKEGA TEKMOVANJA V SOBETINCIH

ZMAGALI PODVINČANI

Gasilci iz Sobetinc so preteklo soboto, 3. julija uspešno izvedli veliko meddruštveno gasilsko tekmovanje, ki se ga je udeležilo 10 desetin. Poveljnik GD Sobetinci in predsednik tekmovalnega odbora Jože Bratušek je o tem dejal:

„Tekmovalo je le 10 desetin, čeprav smo imeli prijavljenih 36 desetin iz Slovenije in Hrvatske. Gasilci so se pomerili v suhi vaji — trodelnem napadu in pa v štafetnem teku 9 x 50. m. Samo tekmovanje je zelo dobro potekalo in vsi so pokazali izredno veliko znanja in spretnosti."

Rezultati tekmovanja pa so sledeči: 1. mesto so prepričljivo dosegli člani GD Podvinc (869 točk), 2. mesto Hajdoše I. (966 točk), 3. Novoteks Novo mesto (856), 4. GD Formin (845), 5. GD Ptuj (844), 6. Zagojiči, 7. Spuhlja, 8. Bukovci, 9. Gajevci in 10. Dornava. Najbolje uvrščenim so na popoldanski slovesnosti podelili pokale in priznanja.

— OM

Z zaključne slovesnosti v Sobetincih, med govorom predsednika IS SO Ptuj, Janka Bezjaka. (foto: JOS)

OB DNEVU BORCA V KIDRIČEVEM

Čeprav je v nedeljo nevihta z dežjem precej ponagajala, so dan borca v Kidričevem v nedeljo, 4. julija svečano proslavili na prostem, saj je po nevihti posijalo sonce. Proslave se je udeležilo precej občanov, ki so z zanimanjem spremljali program, ki ga je pripravila organizacija ZSMS in OŠ Boris Kidrič Kidričevo.

Slovesnost je začela Ivica Majačič, predsednica KO ZZB NOV Kidričevo, za tem pa je spregovoril Janko Vogrinec, predsednik občinske organizacije ZZB NOV Ptuj.

Za dobro razpoloženje je poskrbel ansambel Artiljerac iz Ptuja. Ob prireditvenem prostoru so taborniki iz Kidričevega in Maribora postavili svoje šotore in izvedli program.

Besedilo in posnetki: Konrad Zorec

Slavnostni govornik je bil Janko Vogrinec, v ozadju taborniki s šotori.

Učenci OŠ Kidričevo so prikazali plese jugoslovanskih narodov in narodnosti.

ČRNA KRONIKA

V tednu od 28. junija do vključno 6. julija 1982 so miličniki postaje milicd Ptuj in oddelkov posredovali v petih prometnih nesrečah in pri tem zabeležili eno smrtno žrtev ter štiri lažje telesne poškodbe. Na vozilih je za okrog 20.000 din materialne škode. Med vzroki nesreč pa je tokrat na prvem mestu neprevidna vožnja s traktorjem, zatem izsiljevanje prednosti in prehitra vožnja. Med udeleženci nesreč je tudi en otrok.

UMRL POD TRAKTORJEM

Do hude nesreče s traktorjem je prišlo v ponedeljek, 5. julija na Dežnem pri Doleni. 54-letni voznik kmetijskega traktorja Jože Vek iz Dolene je nalagal seno na voz. Ko je hotel priključiti traktor je zapeljal vzvratno na rob poti. Pri tem se je traktor prevrnil in pod seboj pokopal voznika. Ta je zaradi hudih poškodb umrl na kraju nesreče. — OM

osebna kronika

RODILE SO:

Jelka Verbole, Kraigherjeva 30 — Majo; Marija Planinšek, Pleterje 23 — Vesno; Marija Žunkovič, Hajdoše 2/a — Mojco; Frančiška Lah, Sodinci 43 — deklico; Angela Belšak, Gruškovec 64 — deklico; Elizabeta Kirbiš, Trgovišče 37 — Uroša; Lidija Krajnc, Koračice 39 — dečka; Dragica Malek, Dolič 16 — Marjano; Terezija Greifoner, Ziherlova pl. 13 — Janjo; Zdenka Jakob, Brezovec 82 — deklico; Marija Skledar, Slape 15/a — deklico; Katarina Kurnik, Anželova 27 — deklico; Ana Muršec, Biš 36 — Blanko; Vikica Vinkler, Slape 9 — dečka; Kristina Veselko, Ptujska 2, Ormož — dečka; Milena Hanželič, Cvetkovci 71 — dečka; Marija Kmetec, Gradišče 4 — dečka; Terezija Krajnc, Gradišče 133 — deklico; Jelka Lukačič, Grabšinci 4, G. Radgona — Majo; Danica Kozel, Mala Varnica 18 — dečka; Mira Zajšek, Kozminci 1 — Natašo; Irena Danko, Novinci 28 — dečka; Marija Pignar, Lancova vas 89 — deklico; Dragica Horvat, Desternik 38 — dečka; Marija Slana, Vitomarci 16 — deklico.

POROKE:

Alojz Lozinšek, Pobrežje 57 in Majda Skok, Šturmovci 10; Janez Goljat, Pragersko blok b. 8. in Marjeta Javernik, Cirkovce 60/a; Dušan Emeršič, Poljska c. 22 in Olgica Podhostnik, Gubčeva 30; Miroslav Dobič, Mihovce 24 in Ida Fakin, Sp. Sveča 14; Beno Janžekovič, Trubarjeva 11 in Mira Meško, Čufarjeva 9;

UMRLI SO:

Marija Kelenc, Stojnci 98, roj. 1900, umrla 26. junija 1982; Viktor Dovečar, Maribor, Mlekarniška 4, roj. 1930, umrl 27. junija 1982; Antonija Prejac, Mlinska 2/a, roj. 1918, umrla 27. junija 1982; Marija Skok, Prešernova 23, roj. 1905, umrla 27. junija 1982; Franc Pukšič, Ločki vrh 62, roj. 1893, umrl 30. junija 1982.

TEDNIK

izdaja zavod za časopisno in radijsko dejavnost RADIO-TEDNIK 62250 Ptuj, Vošnjakova 5, poštni predal 99. Ureja uredniški kolegij, ki ga sestavljajo vsi novinarji zavoda, direktor in glavni urednik FRANC LAČEN, odgovorni urednik FRANC FIDERŠEK, tehnični urednik ŠTEFAN PUŠNIK. Uredništvo in uprava Radio-Tednik, tefon (062) 771-261 in 771-226. Celotena naročnina znaša 360 dinarjev, za tujino 610 dinarjev. Žiro račun SDK Ptuj 52400-603-31023. Tiska ČGP Večer Maribor. Na podlagi zakona o obdavčevanju proizvodov in storitev v prometu je TEDNIK uvrščen med proizvode, za katere se ne plačuje temeljni davek od prometa proizvodov.

ZA RAZVEDRILO IN ODPOČITEK V ZDRAVEM OKOLJU

Prodajalna VOLAN vas pričakuje
še pred vašim dopustom

emona ptuj merkur