Tednik

Glasilo Socialistične zveze delovnega ljudstva za Podravje

»Tednik« izhaja pod tem skrajšanim imenom od 24 nov 1961 daje na predlog Občinskih odborov SZDL Ptuj in Ormož — Izdaja »Tednik« časopisno podjetje »Ptujski tisk« Ptuj — Odgovorni urednik: Anton Bauman — Uredništvo in uprava Ptuj, Lackova 8 — Telefon 158 čekovni račun pri Narodni banki Ptuj št. 604-19-1-409 — Tiska časopisno podjetje »Mariborski tisk« — Rokopisov ne vračamo. — Celoletna naročnina za tuzemstvo 1000 din, za inozemstvo 1500 din.

Št. 26 PTUJ, dne 12. julija 1963 CENA 20 DIN Letnik XVI.

S plenuma občinskega odbora SZDL Ormož

VISOKA VOLILNA UDELEŽBA JE ODRAZ POLITIČNO ZAVEDNIH OBČANOV — SZDL, OBČINSKA POLITIČNA KOMISIJA, KRAJEVNE POLITIČNE KOMISIJE, POLITIČNE ORGANIZACIJE, MLADINA IN DRUŠTVA V CELOTI OPRAVILE NALOGE — POLITIČNO AKTIVNOST OBČANOV JE TREBA OBDRŽATI — POVEČATI ŠTEVILO ČLANSTVA SZDL — LETOŠNJI DOSEŽENI USPEHI V GOSPODARSTVU SO ZADOVOLJIVI — INVESTICIJE JE TREBA REALIZIRATI — IN POVEČATI PRODUKTIVNOST DELA.

V soboto dopoldne je bil v prostorih restavracije »Abonent« v Ormožu razširjeni plenum občinskega odbora SZDL, katerega se je udeležil tudi sekretar občinskega komiteja ZK občine Ormož Drago Pintarič. Ob tej priložnosti so analizirali težave in uspehe volitev, nakazali so vzpodbudne misli za izvrševanje bodočih nalog SZDL in obravnavali gibanje gospodarstva v občini Ormož v letošnjem petmesečnem obdobju.

Obsežen referat predsednika občinskega odbora SZDL Staneta Čeha je konkretno nakazal vrsto težav in problemov, ki so nastopali v predvolilnem obdobju. (Toda intenzivno politično delo vseh družbeno političnih činiteljev in skoraj slehernega občana je posredno ali neposredno vplivalo na tako velik volilni uspeh.) Tako visoka volilna udeležba, ki je vse od osvoboditve v občini ne pomnimo, je odraz zavednih občanov. Seveda ne smemo in ne moremo mimo SZDL, mladine, društev, predvsem pa gasilcev, političnih organizacij, občinske politične komisije in krajevnih političnih komisij, ki so v predvolilnem obdobju kakor v času samih volitev opravile ogromno politično delo. Predvolilna zborovanja so imela delovni značaj. Vsebina razprav je bila konkretna in pestra, na katerih so volilci temeljito analizirali probleme in skoraj za vsakega izmed njih je bila nakazana rešitev. Na zborovanjih so volivci razpravljali o politiki investiranja, o davčnih obveznostih, o smeri kmetijske proizvodnje, o statutih delovnih organizacij in o občinskem statutu, o problemih šolstva, o perspektivnem razvoju občine, predvsem pa so se zanimali za lokalne probleme, popravila cest, ureditev mostov, gasilskih domov, tu in tam na zborovanjih pa je bilo slišati tudi pripombe k delu občine, ki je bilo vse preveč administrativno. V Savcih in v Trnovcih so se volilci na predvolilnem zborovanju zavzeli za otvoritev trgovine v Savcih, ki jim je bila obljubljena. Pri Veliki Nedelji so volivci nakazali potrebo po gradnji novega učiteljskega bloka, v Središču so se zanimali za razširitev otroškega varstva in podobno. Na taka in podobna vprašanja so volilci zahtevali opravičeno odgovore, ki so jih dajali predstavniki občine ali kandidati za poslance. Odgovori na vprašanja so bili realni in brez obljubljanja zlasti takih, ki jih ni moč izpolniti. (Vse obljube je treba čimprej izvršiti, v kolikor še niso, saj v socialistični družbi gre za spoštovanje in za vsestransko upoštevanje delovnega človeka.) Naši ljudje vidijo prednosti našega družbenega reda, zato nenehno skrbijo za njegov popolnejši razvoj in za hitrejši dvig življenjske ravni delovnega človeka, kakor tudi za vsestranski napredek celotnega gospodarstva.

Močna politična angažiranost občanov je pripomogla, da je občina Ormož v okraju po volilnem uspehu na četrtem mestu, v Sloveniji pa na enajstem. Prav tako, kot so bili občani vključeni v družbeno politično življenje v času volitev, naj se tudi v bodoče politično aktivno udejstvujejo preko SZDL. Čeprav je v občini 69 % vseh volilnih upravičencev članov SZDL, je treba število članstva povečati vsaj na 85 %. Na plenumu so se tudi dogovorili, da bodo v čim krajšem času priskrbeli krajevnim organizacijam SZDL ustrezne prostore, če jih še nimajo, ki bodo služili tudi za društva in organizacije v določenem kraju.

Uspehi gospodarstva so zadovoljivi

Čeprav vsako proizvodnjo spremljajo večje ali manjše težave, podatki o letošnjem petmesečnem gibanju proizvodnje v občini Ormož kažejo, da so uspehi v tem obdobju zadovoljivi. Realizacija celotnega dohodka je zadovoljiva, razen investicij, ki so realizirane samo s 13,26 %. Celotni dohodek je dosežen s 43,10 %, čisti dohodek pa presežen s 50,46 %.

Stane Čeh — predsednik obč. odbora SZDL Ormož

Industrija

Proizvodnja, še mnogo bolj pa finančni rezultat poslovanja v tovarni »Jože Kerenčič« se je letos znatno izboljšal. Na izboljšanje so vplivali predvsem čvrsti kooperacijski odnosi z nekaterimi velikimi podjetji izven občine. Zaradi preusmerjanja proizvodnje je fizični obseg sicer pod planom, finančni rezultat proizvodnje pa je dosežen s 50,37 %. Od 22 milijonov din investicij je podjetje porabilo samo 2,860.000 din ali 13,90 %.

Zaradi rekonstrukcije opekarne, ki je poslovna enota gradbenega obrtnega podjetja »Ograd«, glede na sezonsko proizvodnjo ni zabeležen poseben uspeh. Plan investicij je prekoračen za 9,49 %. Vendar bo opekarna glede danih proizvodnih pogojev predvideni plan presegla.

Fizični obseg proizvodnje oljarne Središče je v pet mesečnem obdobju realiziran v primerjavi s postavljenim planom z 61,42 %.

Celotni dohodek žage je dosežen z 41,49 % po fakturirani realizaciji. Plan indirektnega izvoza žaganega lesa pa je dosežen z 9,94 %, od planiranega izvoza vrednosti 80.000 dolarjev.

Trgovina

Trgovsko podjetje »Zarja« je plan celotnega dohodka realiziralo z 41,06 %, investicije pa porabilo 6,19 %. Čeprav podjetje Pivo-slatina ni doseglo predvidene realizacije v tem petmesečnem obdobju, je glede na sezono to pričakovati v naslednjih mesecih.

Obrt

Velik uspeh pekarne je v tem, da je celotni dohodek realiziran z 52,22 %, investicije pa so realizirane s 36,76 %. Gradbeno obrtno podjetje »Ograd« je tudi dejavnost gradbeništva realiziralo z 42,41 %.

Kmetijstvo

Fizični obseg družbene kmetijske proizvodnje še za letošnjo prvo petmesečno obdobje ni mogoče ugotoviti, ker še ni zaključena proizvodnja. Vendar se predvideva, da bo plan znatno presežen predvsem v večjih pridelkih pšenice, ječmena, v travnatih mešanicah in tudi vinogradništvu se letos obeta boljša letina od lani. Čeprav je letos nesadna letina, so strokovnjaki zadruge predvideli 70 vagonov sadja. Odkup kmetijskih pridelkov zadruge je bil v letošnjih prvih petih mesecih zadovoljiv. Odkupili so 209.592 kg prašičev, realizirali 40,69 % plana, 1,248.777 jajc (plan realizirali z 49,95 %). Čeprav je bil odkup telet in govedi v prvem petmesečnem obdobju nekoliko nižji od predvidenega plana, se je v juniju promet znatno dvignil.

Tudi podružabljanju zadruga posveča precejšnjo skrb. Od zasebnikov so odkupili 250 ha obdelovalne zemlje. Zaskrbljujoča je zadrugi samo realizacija investicij. V letošnjem prvem petmesečnem obdobju jih je realizirala samo 113 milijonov din ali po planu 11,64 %. Kot ostale gospodarske organizacije, bo tudi zadruga morala v tem času posvetiti več pozornosti investiranju.

Idejna rast komunistov pogoj za številčno rast ZK

— NEKAJ ZAKLJUČKOV IZ SEJE OBČINSKEGA KOMITEJA ZKS PTUJ —

V petek, 5. julija, je bila redna seja Občinskega kamiteja ZKS Ptuj, na kateri so obravnavali organizacijsko-kadrovska vprašanja v Zvezi komunistov in analizirali gibanje članstva ZK v občini.

Glede na naloge občinskega komiteja sta bila v ObK ZKS kooptirana tovariša: Jože FRIDL, dosedanji sodnik Okrajnega sodišča v Ptuju, ki je sedaj prevzel politično dolžnost na ObK ZKS Ptuj, in Feliks BAGAR, tajnik občinskega sindikalnega sveta, ki se je pred kratkim vrnil iz uspešno končane Srednje šole za politične vede v Ljubljani.

Več poudarka delu pomožnih organov komiteja

Občinski komite zadnji čas v praksi vse uspešneje uveljavlja obliko dela prek raznih občasnih komisij in aktivov komunistov — strokovnjakov iz posameznih področij družbene aktivnosti. Poleg tega so potrebne pri komiteju tudi stalne komisije, ki bodo sistematično analizirale problematiko na posameznih področjih politične dejavnosti in dajale smer za nadaljnjo — poglobljeno družbeno aktivnost.

V skladu s temi nalogami je občinski komite na novo imenoval 7-člansko organizacijsko-politično komisijo, ki jo bo vodil tov. Tone ŽAGAR, delo pa je reorganiziral tudi dosedanjo ideološko in kadrovsko komisijo. Ideološko komisijo, ki šteje prav tako 7 članov, bo vodil tov. Jože FRIDL, 5-člansko kadrovsko komisjo pa tov. Feliks BAGAR.

Idejna in organizacijska utrditev OO ZKS

Pa III. plenumu OK ZKS in ob dinamičnih družbeno-ekonomskih ter idejno-političnih premikih v naši družbi, zlasti v zadnjih dveh letih so se močno aktivirale organizacije ZK pri reševanju bistvenih problemov. Široka razprava in posvetovanja pred konkretnimi akcijami so strnile sile ZK v odstranjevanju ugotovljenih pomanjkljivosti, ki so ovirale zdrav razvoj. Takšna usmerjenost v delu je že pokazala pozitivne rezultate in bogate izkušnje za izboljšanje nadaljnjega dela.

Razumljivo je in v skladu z dialektiko razvoja, da so ob tej izredni aktivnosti in često težkimi nalogami odpadli iz vrst ZK nekateri omahljivci in slučajni sopotniki. Skupno število članov ZK se je po stanju na dan 30. junija 1963 zmanjšalo le za 5 odstotkov v primeri s stanjem z dne 31. decembra 1961, ko smo imeli številčno najvišje stanje članstva ZK v občini. S tem pa so organizacije ZK pridobile na svoji idejni in organizacijski trdnosti.

Delno so na zmanjšanje števila članov ZK vplivali poostreni kriteriji za sprejem v ZK, ki jih je nakazal III. plenum CK ZKJ, zato je bilo število sprejetih članov v zadnjem poldrugem letu nekoliko nižje od prejšnjih let. Nekatere osnovne organizacije so si enostransko tolmačile nalogo, ki jo je postavil III. plenom, da »mora biti vsak komunist aktiven družbeno politični delavec«. To so v nekaterih organizacijah tolmačili tako, da ima »kvalifikacijo« aktivnega družbenega delavca le tisti, ki zna voditi sestanke in mitinge. Ob tem pa pozabljajo na prav tako pomembno in včasih še važnejše drobno politično delo, ki ga opravljajo posamezniki z neposrednim vplivom na svojo delovno okolico. To nam potrjujejo tudi izredno dobri rezultati ob letošnjih volitvah. Osnovne organizacije ZKS se bodo morale bolj zavedati dejstva, da je aktiven družbeno politični delavec vsak, ki v okolju, kjer živi in dela, uveljavlja najnaprednejšo miselnost in stališče.

Kaznovalna politika v ZK

Po III. plenumu CK ZKJ so začele osnovne organizacije ZKS voditi več računa o delu vsakega posameznega člana. Rezultat se kaže v tem, da je bilo v tem obdobju izrečenih več kazni kot v preteklih letih. Pri tem pa je bilo več vzgojnih kazni in relativno manj izključitev iz članstva ZK. Od vseh izrečenih partijskih kazni je bila na primer v letu 1961 še 69 odst. izključitev, v lanskem in letošnjem letu pa le 41 odst. V tem razdobju se je tudi precej povečalo število črtanih iz evidence članstva ZK. To so večinoma člani, ki ne kažejo nobene aktivnosti, ali so nezainteresirani za delo v Zvezi komunistov.

Te ugotovitve kažejo, da je večina osnovnih organizacij pravilno razumela napotila III. plenuma, zato naj tudi v bodoče z enako odgovornostjo obravnavajo ta vprašanja. Ponekod bo potrebno še bolj razčistiti pojme in poenotiti kriterije glede izključitve in črtanja iz evidence članstva ZK. S tako politiko spremljanja vsakega člana ZK in pravočasnega opozarjanja posameznikov na morebitne slabosti ter nudenjem pomoči, da te slabosti popravijo, bomo uspešno vzgajali komuniste; istočisno pa bomo tudi varovali ugled in utrjevali zaupanje, ki ga imajo delovni ljudje v Zvezo komunistov.

(Nadaljevanje na 2. strani)

TE DNI PO SVETU

Vroči val, ki je te dni zajel našo državo in velik del Evrope, ni zmanjšal diplomatske in politične aktivnosti. Prav v poletne dneve sega sestanek delegacij KP Sovjetske zveze in KP Kitajske, ki se je pričel petega tega meseca in se odvija v največji tajnosti za zaprtimi vrati. Svetovni tisk precej piše in komentira tudi nedavni Kennedyjev obisk v Bonnu, Londonu in Rimu ter razgovore predsednika de Gaulla in kancleria Adenauerja v Bonnu.

Vprašanje miru in vojne

Sovjetska vlada je pred dnevi zahtevala od kitajskega veleposlaništva, naj umakne dva člana, kre sta proti zakonito razširjala protisovjetsko literaturo. Podobno so ravnali tudi nekateri kitajski študenti. Izgnance so po pridodu v Peking sprejeli nadvse navdušeno in s tem samo še prilili olja na ogenj sovjetsko-kitajskih trenj.

Zato se je sestanek v Moskvi pričel v ozračju, ki ne obeta mnogo. Centralni komite kitajske partije je v svojem pismu CK KP Sovjetske zveze jasno povedal, da namerava vztrajati pri svojih stališčih glede vojne in miru, taktike mednarodnega komunističnega gibanja in »modernega revizionizma«, pri čemer misli ne le Jugoslavijo za stalno tarčo svojih napadov, temveč tudi vse evropske KP z izjemo albanske KP.

CK KP Sovjetske zveze ni preostalo nič drugega, kot da je sklenil, da bo kitajske obtožbe odločno odklonil. V ta namen so pričele vse osnovne organizacije proučevati omenjeni material z namenom, da članstvo seznanijo z dejanskim stanjem. Ravnanje kitajske propagande v tujini kaže, da želi Kitajska spor zaostrovati in ga prenesti tudi na meddržavno področje, čeprav je sovjetsko partijsko vodstvo predložilo, naj bi v interesu mednarodnega komunističnega gibanja polemiko ustavili in se raje dvostransko pomenili o spornih vprašanjih. Kitajci so pogajanja sicer sprejeli — o tem priča tudi sestanek v Moskvi — vendar so pognali hkrati v ogenj svoj propagandni aparat doma in v tujini.

Kaj bodo prinesla posvetovanja? Nekateri menijo, da bo kitajska delegacija izsilila razkol, s čimer bi ga tudi uradno priznali. Prav zaradi tega so pogajanja za zaprtimi vrati. Že način, kako so se Kitajci lotili spornih vprašanj doslej, je močno odjeknil v svetu in škodoval tako svetovnemu komunističnemu in delavskemu gibanju kakor tudi prizadevanjem za mir in sodelovanje.

Nemirni Bližnji vzhod

Pred dnevi so v Iraku odkrili protidržavno zaroto in jo likvidirali. Iz Sirije prihajajo vesti, da utegne tudi tu vsak hip počiti. Vodilna stranka BAAS si namreč prizadeva, da bi spravila iz vojaških vrst vse tiste, ki se ne strinjajo z njeno politiko. Tu so poleg nekaterih »nevtralcev« posebno prizadeti unionisti, ki se zavzemajo za združitev tako, kakor si jo žele v Kairu. Toda ker BAAS nima še tako močnega zaledja, kot sodi, se utegne zgoditi, da se bo Sirija znova znašla v resni krizi.

Pravijo, da predsednik Kennedy z obiski v Bonu, Londonu in Rimu ni kdo ve kaj dosegel. Predvsem ni mogel prepričati bonnskih krogov, naj se pridružijo ameriškim strateškim načrtom glede atomskih nadnacionalnih sil ter puste svojega pogodbenega zaveznika de Gaulla na cedilu. Kažejo se celo težnje, da bi Nemčija v prihodnje vodila svojo politiko sredi med prijateljsko Francijo in ZDA, ker bo le tako lahko uveljavila svojo staro željo — eno vodilnih vlog v Zahodni Evropi.

Proslava Dneva borca na ormoškem območju

Vsako leto z veseljem proslavljamo praznik borca. Trpljenje, ki ga je povzročila vona, bo ostalo neizbrisano v našem spominu.

Ni bilo malo borcev, ki so v boju herojsko žrtvovali svoje življenje in takih, ki so od lakote ali trpljenja umirali po taboriščih.

Vse to je zapisano v zgodovini in izklesana imena na spominskih ploščah so le skromno priznanje in opozorilo mladini. Ob pomembnem prazniku borca se je treba še spomniti na marsikaj. Junaško srce ter jeklena volja sta premagala nasprotnika in ga spodila iz domovine. Bratstvo, sloga, tovarištvo in enakopravnost so v teh kritičnih letih odigrali pomembno vlogo. Skupno premagovanje težav, lakote, pohodov in bojev, je kalilo ljudstvo.

Letos je bila v Ormožu, na predvečer praznika proslava v restavraciji »Abonent«. Mestna organizacija ZB NOV je proslavo popestrila z raznimi recitacijami in govorom. Tov. Zlatko Kovačič je v kratkih besedah opisal pomen, bistvo in važnost praznika.

Ob tej priložnosti je spregovoril tudi predsednik občinske skupščine Matja Pajnkihar, o nesebičnem delu članov ZB NOV in podelil 32 najbolj prizadevnim članom ZB odlikovanja.

Tudi ostale krajevne organizacije ZB NOV v občini, so na predvečer praznika pripravile proslave. Nekatere so že podelile odlikovanja najzaslužnejšim članom, druge pa jih bodo 22. julija. Občinski odbor ZB NOV bo za dosedanje prizadevanje odlikoval 142 članov.

Orden zasluge za narod s srebrno zvezdo so prejeli:

Jože Klajnčar, Helena Laharnar, Avgust Mašek, Vilko Ozmec, Boris Polak, Marija Polak in Vincencija Radanovič.

Medalje za hrabrost:

Ivan Bezjak, Rudolf Cimerlajt, Jakob Fajfar, Franc Fost, Viktor Gašparič, Ludvik Hernja, Frančiška Ivanjišič, Franc Kokot, Franc Kosi, Mirko Kosi, Franc Kranjc Franc Kreč, Vinko Luknar, Terezija Marin, Franc Meško, Franc Novak, Ignac Oman, Stanislav Perc, Ciril Petovar, Ivan Rajh, Anton Rakuša, Jožefa Rakuša, Celestin Sedmak, Karel Šavora, Janez Šešerko, Franc Špendija, F. Štuhec, J. Štuhec, M. Šušterič, Janez Wieser, Ivan Voršič, Alojz Zadravec, Rudolf Zidarič, in Jožef Zorjan.

Metalje zasluge za narod:

Anton Bauman, Mirko Benhard, Terezija Bokša, Barbara Borko, Marija Božič, Franc Cajnko, Rudolf Cimerlajt, Vinko Čurin, Matija Filipič, Peter Fištravec, Marija Fost, Franc Gaberc, Viktor Gašparič, Alojz Gorjak, Milan Grivec, Mara Hadživukovič, Franc Hergula, Ivan Hodžak, Martin Hodžar, Jakob Horvat, Štefan Horvat, Mirko Irgolič, Avgust Janežič, Jakob Jerebič, Simon Ješe, Ivan Keček, Ivo Kelemina, Marija Podgorelec, Stanislava Kociper, Rudolf Kukol, Štefan Kolarič, Martin Kosi, Anton Kranjc, Marija Kranjc, Franc Kranjc, Božidar Kuharič, Katica Lesjak, Ivan Likavec, Ana Majcen, Terezija Marin, Ivan Masten, Ciril Megla, Janez Meško, Franc Munda, Marjeta Munda, Angela Novak, Anton Novak, Cilka Ozmec, Viktor Ozmec, Anton Petek, Franc Petek, Peter Petek, Avgust Plohl, Ciril Podgorelec, Marija Povše, Ivo Rajh, Anton Rakuša, Marija Rojs, Ljubomira Skoliber, Karel Šavora, Janez Šešerko, Jožef Škof, Franc Špendija, Matilda Štabuc, Alojz Štampar, Ivan Štampar, Slavko Štampar, Ludvik Štrucl, Franc Štuhec, Franc Šumak, Marija Tomažej, Alojz Topličar, Marija Topolovec, Alojz Trstenjak, Emil Vengušt, Boris Veselič, Gabrijela Veselič, Anton Vesenjak, Pavel Vesenjak, Milan Vičar, Ivan Majcen, Janez Wieser, Miroslav Vigec, Anton Ozmec, Drago Zabavnik, Vlado Zabavnik, Alojz Zadravec, Jože Zadravec, Vinko Zelenjak, Alojzija Zgonc, Martin Zlatnik, Jože Zorjan in Štefan Žibrat.

Proslavili smo Dan borca

V počastitev »Dneva borca« je bila v Ptuju slavnostna seja Občinskega in mestnega združenja borcev NOB, ki so se je udeležili tudi predstavniki družbeno političnih organizacij. V Srednji ekonomski šoli v Ptuju je bil odkrit doprsni spomenik narodnega heroja Jožeta Lacka. Na grob talcev so položili vence.

Komisija za skrb borcev pri Občinskem združenju je podelila 44 borcem odnosno družinam enkratno priznavalnino. Komisija za podelitev odlikovanj pa je v počastitev Dneva borca odlikovala 450 borcev in aktivistov NOB. V večjih krajih naše občine in v Ptuju so bili svečani sestanki odlikovancev. Borci — predstavniki občinskega združenja so obiskali partizanske družine in borce. Ti obiski so naše borce na vaseh in v mestu zelo razveselili. Starim mamicam so tovarišice — borke izročile šopek rož. Mnoge mamice, bratje in otroci so polili solze za svojimi najdražjimi. Želijo, da bi jih borci še večkrat obiskali in se z njimi pogovorili, saj je prisrčna beseda od vsega najdražja.

Tako smo proslavili naš veliki dan, v spominih na težke, vendar nadvse lepe in slavne partizanske dni.

ZbA

S konference sindikata za industrijo

POGLABLJATI SAMOUPRAVLJANJE IN DELITEV PO DELU

V nedeljo, 7. julija 1963, je bila v Narodnem domu v Ptuju ustanovna občinska konferenca sindikata industrije pri občinskem sindikalnem svetu Ptuj.

Referat in razprava, v kateri so sodelovali številni delegati iz sindikalnih podružnic, je osvetlila vsebino najaktualnejših problemov v posameznih delovnih organizacijah v industriji naše občine. Na konferenci je bilo poudarjeno, da moramo v industriji preiti na čim sodobnejši način industrijske proizvodnje in da je potrebno dosledno odpraviti vse ostanke obrtniške miselnosti načina proizvodnje v industriji. Nenehno dviganje produktivnosti in kvalitete proizvodov, zniževanje proizvodnih stroškov, čimboljše izkoriščanje obstoječih strojnih zmogljivosti, nenehno izpopolnjevanje tehnološkega proizvodnega procesa, boljše izkoriščanje delovnega časa, čim bolje organizirati organizacijo dela in podobno, vse to so naloge, s katerimi se bodo morale sindikalne podružnice resneje spoprijeti v bodoče. Nadalje je na konferenci bilo poudarjeno, da je potrebno proizvodnjo hitreje prilagajati potrebam trga, zlasti v odnosu na zunanje tržišče. Na konferenci prisotni so posvetili posebno pozornost problemom delovnih organizacij tekstilne industrije v občini in zavzeli stališče, da je potrebno vse sedanje obstoječe probleme nemudoma rešiti in dosledno odstraniti vse negativne pojave, kar velja predvsem za tekstilno tovarno v Ptuju.

Na konferenci je prišlo do izraza predvsem to, da bo občinski odbor sindikata za industrijo in rudarstvo v občini Ptuj, predvsem tisti organ, ki bo spremljal vsa gibanja v industriji, analiziral vse tekoče probleme in ki bo nudil konkretno pomoč sindikalnim podružnicam pri reševanju teh problemov. Skratka, v bodoče ne bo problema, o katerem ne bi sindikat za industrijo temeljito razpravljal in vložil svojega vpliva, da se obstoječi problemi dosledno in čim hitreje rešujejo. Pri reševanju problemov mora aktivno sodelovati članstvo sindikata.

Glede prehoda na 42-urni delovni teden pa je bilo poudarjeno, da je za zmanjšani tedenski delovni čas potrebno predhodno izdelati v sleherni delovni organizaciji temeljite analize in šele ko bo računica pokazala pozitivne rezultate, se lahko izvrši prehod k zmanjšanemu delovnemu času. To je proces, v katerega bo šla lahko tista delovna organizacija, ki bo z izboljšanim tehnološkim postopkom skušala zmanjšati proizvodne stroške in dvigniti produktivnost.

Na konferenci so obravnavali tudi naloge v zvezi z izdelavo statutov v delovnih organizacijah in je bilo zavzeto stališče, da je naloga delovnih organizacij, da se takoj lotijo dela, kajti čas, ki je na razpolago, je zelo kratek. Imenovati je treba komisije, ki naj pričnejo takoj s poglobljenim delom. Celotno članstvo sindikata naj aktivno sodeluje v razpravah o vsebini statutov in zavzame svoja stališča ter začrta enotno politiko sindikata glede vsebine tega izredno pomembnega dokumenta delovnega kolektiva.

Posebno pozornost je konferenca posvetila nalogam na področju poglabljanja samoupravljanja in izpopolnjevanja sistema delitve po delu. Po zaključkih konference bi se naj sindikalne podružnice resneje lotile reševanja nalog v proizvodnji, delitvi in samoupravljanju.

Občinski odbor sindikata bo moral napore usmerjati k temu, da bo vsestransko pomagal k boljšemu delu sindikalnih podružnic in odborom sindikata v ekonomskih enotah.

Na konferenci je bil izvoljen občinski odbor sindikata za industrijo, v katerega so bili izvoljeni: Simon Pešec iz TGA Kidričevo, Viktor Kelenc iz Tovarne avtoopreme Ptuj, Zora Guštin iz »Delte« Ptuj, Tone Peteršič iz Elektro Maribor-okolica, obrat Ptuj, Živadin Markovič iz Tovarne volnenih izdelkov Majšperk, Hilda Bertoncelj iz Tekstilne tovarne Ptuj, Anton Kosi iz TGA Kidričevo, Ciril Murko iz »Konusa«, Slovenske Konjice, obrat Majšperk, in Bogomir Veber iz Tiskarne Ptuj. Konferenca je izvolila tudi podkomisijo za izdelavo statutov.

Delo konference je po svoji vsebini zelo bogato, nakazane so bile mnoge smernice za bodoči delovni program občinskega odbora sindikata ter sindikalnih podružnic. Sindikalne podružnice v industriji pa so s konferenco dobile nov sindikalni organ, ki bo najtesneje povezan s članstvom sindikata.

FB

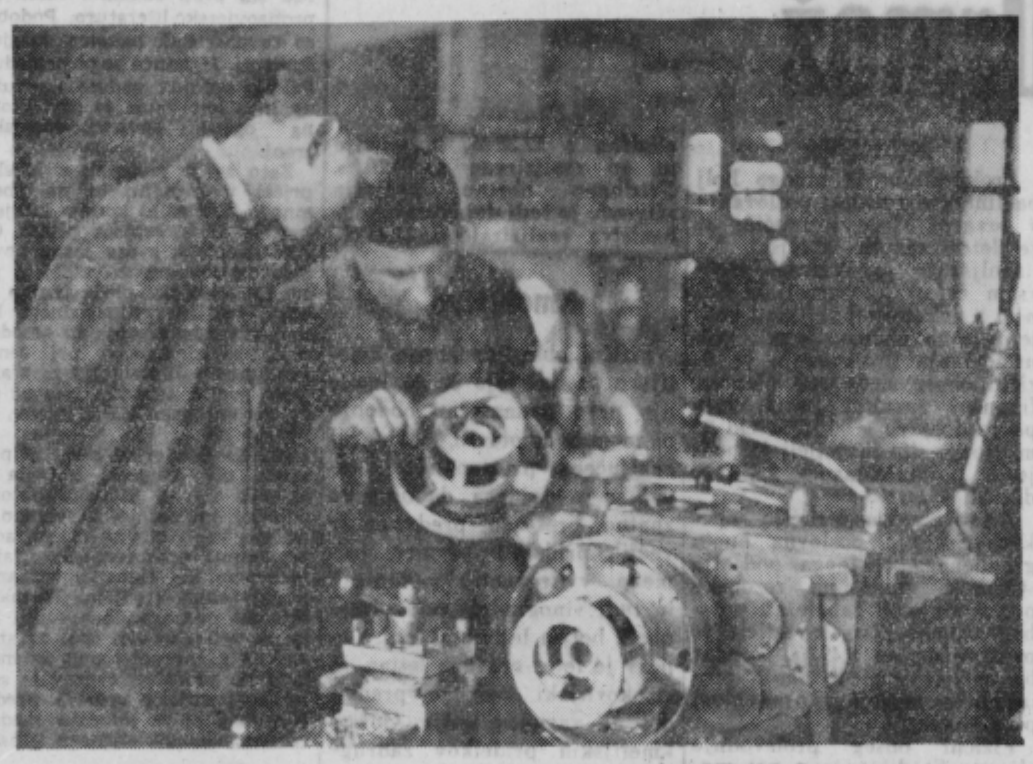

Kontrola izdelkov v tovarni Avto-opreme Ptuj

Iz sindikatov

V torek, 9. julija 1963, se je sestal na prvo plenarno sejo občinski odbor sindikata industrije in rudarstva občine Ptuj, ki je bil na nedeljski občinski konferenci izvoljen. Na seji so soglasno izvolili za predsednika tovariša Simona Pešca iz Tovarne glinice in aluminija Kidričevo, poslanca zvezne skupščine — gospodarskega zbora. Za tajnika občinskega odbora pa je bila izvoljena tovarišica Zora Guštin iz tovarne perila »Delta« Ptuj. V razpravi, ki se je razvila o bodočih nalogah, so predvsem analizirali obstoječe probleme v industrijskih delovnih organizacijah in opozorili na veliko odgovornost, ki čakajo občinski odbor in sindikalne podružnice.

*

V sredo, 10. julija 1963, sta se sestala na skupno sejo iniciativna odbora za pripravo občinskih konferenc sindikata uslužnostnih dejavnosti in sindikata kmetijskih in živilskih delavcev. Celotna razprava je bila osredotočena na proučevanje gradiva, ki naj bi bilo predloženo v razpravo na konferencah, ki bosta še v tem mesecu.

*

V Mariboru danes zaseda plenum okrajnega sindikalnega sveta Maribor. Osrednja razprava na plenumu je o nalogah sindikatov mariborskega okraja glede izdelovanja statutov delovnih organizacij. Pričakujemo lahko, da bodo smernice in zaključki plenuma pospešili proces izdelave statutov delovnih organizacij in spodbudno vplivali na mobilizacijo celotnega članstva sindikatov na delo in oblikovanje vsebine statutov.

*

Danes popoldne ob 17. uri bo predsedstvo občinskega sindikalnega sveta Ptuj na svoji redni seji obravnavalo naloge v zvezi s pripravami gradiva za drugo redno zasedanje plenuma občinskega sindikalnega sveta Ptuj, ki bo sklican še za ta mesec. Predsedstvo je mnenja, da bo plenum prvenstveno razpravljal o nalogah sindikatov ptujske komune v bodočem obdobju, predvsem pri izdelavi statutov, nadaljnjem poglabljanju samoupravljanja in delitve po delu, uresničevanju družbenih meril pri delitvi dohodka, o pripravah na 42-urni delovni teden in podobno.

*

V ponedeljek, 15. julija 1963, se bodo v Ptuju sestali na delovni sestanek predsedniki, podpredsedniki in tajniki občinskih sindikalnih svetov Varaždin-Čakovec in Ptuj z nalogo, da izdelajo podrobnejši delovni program sodelovanja med občinami na raznovrstnih področjih. Na

(Nadaljevanje na 4 strani)

Idejna rast komunistov — pogoj za številčno rast ZK

(Nadaljevanje s 1 strani)

Usmerjanje na mlade kadre

Analiza sprejemanja v članstvo ZK kaže, da se osnovne organizacije pravilno usmerjajo vse bolj na sprejemanje mladih ljudi v ZK. Tako je od vseh sprejetih v ZK v letih 1960-61 bilo 38 odstotkov starih do 25 let, leta 1962 že 48 odst., v prvem polletju letos pa kar 54 odst. članov starih do 25 let. S to politiko orientacije na sprejemanje mladih proizvajalcev in upravljalcev z Zvezo komunistov morajo osnovne organizacije še dosledneje nadaljevati. Potrebno je več zaupanja do mladih ljudi in razumevanja za njihove probleme. Mladim ljudem je treba pomagati, jih vzgajati in jim tudi odstopati odgovorna mesta. Ta pomoč in vzgoja bo najučinkovitejša, če se bodo osnovne organizacije bolje poglabljale v probleme proizvodnje, bolje analizirale probleme delavskega in družbenega upravljanja, če jih bodo globje seznanjale s problemi vodenja in upravljanja. Edino tako bodo mladi kadri lahko rasli, se razvijali in usposabljali.

Za vse te naloge imajo naše organizacije ZKS dovolj politične in strokovne usposobljenosti. Saj je od vseh članov ZK v občini 14 odst. takih z visoko kvalifikacijo ali z visoko in višjo strokovno izobrazbo, okrog 50 odstotkov je kvalificiranih ali s srednjo strokovno izobrazbo. Razen tega je 13 odst. članov ZK absolviralo nižje politične šole ZK, da sindikalnih in drugih šol niti ne omenjamo. — Vse to nam daje zagotovilo, da je Zveza komunistov v naši občini sposobna usmerjati naš demokratični razvoj sistema krepitve socialističnih družbenih odnosov — v duhu naše nove socialistične ustave. Potrebna bo le taka razporeditev sil, da bodo maksimalno izkoriščene politične in strokovne sposobnosti slehernega komunista!

F. F.

NAČRTNO ŠTIPENDIRANJE IN KADROVANJE STA OSNOVNA POGOJA ZA HITREJŠI RAZVOJ

Vsestranski razvoj gospodarstva narekuje nove, boljše sodobne možnosti industrijske proizvodnje. Celotna proizvodnja je tesno povezana s človekom-proizvajalcem, ki našo proizvodnjo upravlja, jo dopolnjuje in izpolnjuje. Nekoč se je preveč govorilo o sredstvih za proizvajanje, o zmogljivosti strojev in o njihovi vrednosti; na delovnega človeka, ki je proizvajalec, pa se je večkrat pozabilo. V naši socialistični družbi je v ospredju naš delovni človek, ki proizvodnjo upravlja, določa smer in širino proizvodnje, jo razvija, izpopolnjuje in uvaja nove, boljše in sodobne proizvodne prijeme. Tako odgovorne naloge, ki se postavljajo predvsem ljudem, zaposlenim v gospodarstvu, bo mogoče rešiti le z zadostnim številom sposobnih strokovnjakov in s primerno kadrovsko politiko. Podjetja, ustanove in zavodi si na zelo različen način pridobivajo strokovnjake. Štipendiranje sodi med investicije, ki jih je treba kot vse ostale investicije prilagoditi potrebam gospodarske ali negospodarske dejavnosti v občini, okraju in v republiki. Štipendiranje je ena izmed osnovnih nalog podjetij, ustanov in zavodov, s katerim si zagotovimo primeren strokovni kader. Štipendiranje mora biti v skladu s perspektivnim razvojem podjetja.

Samo taka politika štipendiranja bo dosegla svoj namen. Proizvodnja brez strokovnjakov je stara obrtniška miselnost, ki škodljivo vpliva na nadaljnji razvoj gospodarstva. Nekatere delovne organizacije štipendirajo sicer precej študentov na srednjih, višjih in visokih šolah, vendar bo glede perspektivne potrebe tudi to število strokovnjakov premajhno.

137 štipendistov

137 rednih in izrednih dijakov na srednjih šolah in študentov na višjih in visokih šolah štipendira občina Ormož. Od teh je na učiteljišču in na srednji šoli za telesno vzgojo 47 dijakov, 16 študentov pa je na Višji pedagoški šoli. Največ študira ljudi iz gospodarstva, vendar je to število študentov glede na pospešenizvodnje v tej smeri. razvoj industrije in kmetijstva v občini občutno premajhno. V občini je precej študentov in dijakov, ki prejemajo štipendije izven občine, in tudi takih, ki študirajo na lastne stroške. Če primerjamo potrebe po strokovnjakih v občini z zasedenimi mesti, dobimo porazno sliko, ki se bo s številom štipendistov v prihodnjem štiriletnem perspektivnem obdobju, kljub razširitvi industrije, mnogo izboljšala. Dovolj pa nam povedo tudi nekatera podjetja, ki nimajo dovolj razumevanja za štipendiranje strokovnjakov kot npr. tovarna »Jože Kerenčič«, ki ima perspektivo v proizvodnji plastičnih mas. Na visoki kemični šoli imajo le enega štipendista, na srednji šoli pa nobenega, čeprav so podjetju nujno potrebni prav kemični tehniki za razvoj pro-

Pridelovanje ajde

Inž. Zorec Egon

Domovina ajde je centralna Azija. Pri nas se je že davno udomačila. Ajda ima zelo kratko vegetacijsko dobo. Zemlja, posejana z ajdo prinaša letno dve vrsti pridelkov (strniščni sadež). Seme ajde ima v sebi mnogo moke in je odlična hrana za ljudi in živino. 100 kg ajde daje 60 kg moke, 14 kg otrobov in 19 kg luskin. Moka sicer ni prikladna za kruh, je pa zelo dora za slaščice in žgance. Moka se daje tudi v svinjske klobase. V Rusiji se ajda veliko uporablja za izdelovanje špirita. Otrobi imajo veliko beljakovin in masti, so zelo prikladni za svinje. Ajdo lahko uporabljamo tudi za pridelovanje zelene krme, ki je zelo okusna. Dobro spravljena slama, če ni plesniva, se lahko poklada tudi živini. Paziti pa moramo, da se ne daje preveč ajdove slame, ker zapira.

Ob cvetenju daje ajda odlično čebelno pašo. Ajda ne zahteva posebnih pogojev od zemlje in uspeva skoraj na vseh naših tleh. Kakor hitro so žita požeta in odstranjena, moramo zemljo srednje plitvo zorati, posejati umetno gnojilo in takoj pobranati, da ne nastanejo grude, ki se jih težko razbije. Pri tem se mora izrabiti še ona vlaga, ki je ostala v zemlji, ker seme težko klije, če je zemlja preveč suha.

Pri gnojenju moramo paziti na sledeče: Če hočemo imeti obilen pridelek, mora imeti ajda dovolj hrane v zemlji. Rabi v prvi vrsti fosforno kislino, nekaj kalija in malo dušika. Če je v zemlji preveč dušika, se ajda prebujno razvije in poleže, zato ajdi ne gnojimo s hlevskim gnojem, ki ji utegne bolj škodovati kakor koristiti. Za gnojenje ajde uporabljamo tedaj samo nekatera gnojila, od teh pride v poštev superfosfat, ki ima fosforno kislino, ki jo ajda najbolj izrabi. Superfosfat ima namreč v vodi topljivo fosforno kislino, ki takoj učinkuje, kar daje superfosfatu veliko prednost pred drugimi umetnimi gnojili. Superfosfat vpliva tudi na pridelovanje zrna. Ajda pognojena s superfosvatom ima mnogo zrnja in daje odličen pridelek. Za ar je potrebno 105—200 kg superfosfata, ki ima 16 % v vodi topljive kisline.

Superfosfat posipavamo po brazdi, potem posejemo seme, nakar vse skupaj prebranamo.

Da se kolikor mogoče ohrani vlaga v zemlji, moramo njivo takoj, ko je spravljen prvi pridelek, zorati in posejati, nakar jo prebranamo. Če bi bila zemlja posebno suha, potem je potrebno valjanje, da se stisne, pri čemer pride vlaga iz spodnjih plasti lažje do semena. Globina setve naj bo 1—3 cm. Na oral vzamemo 60—90 kg semena. Seme klije že po enem tednu, v treh tednih pa že začne cveteti. Doba cvetenja je dolga. Dolga doba cvetenja povzroča precej neenakomerno zorenje. Ne smemo čakati, da bi vse seme dozorelo, ker bi se tako najboljše razgubilo. Žeti moramo ajdo tedaj, ko je dozorel večji del zrna, najboljše zgodaj zjutraj, ko je seme bolj sveže in ne izpade tako hitro. En dan pustimo ajdo v snopih, potem jo spravimo in pri tem pazimo, da se slama dobro posuši, ker slama, ki jo napada plesen, ni za hrano živine.

Kakor hitro je ajda dovolj suha jo omlatimo, očistimo in spravimo. Prve dni jo moramo premetati, da ne splesni. Ajda daje 400—600 kg zrnja in 700—1500 kg slame na 1 oral.

Šoferji za svoj praznik

Združenje šoferjev in avtomehanikov SRS, podružnica v Ptuju, priredi v čast dneva šoferjev, 13. julija, razne prireditve. Prireditve bodo v nedeljo, 14. julija, in sicer:

ob 7. uri dopoldne bo v veliki dvorani komiteja slavnostna seja Združenja šoferjev in avtomehanikov;

ob 8. uri bo na stadionu »Drave« tekmovanje v nogometu in kegljanju z ekipama šoferjev Metalne, Maribor.

Vljudno obveščamo spoštovane občane, da smo dokončno obnovili našo dobro založeno prodajalno

„PERILO“

in jo pred dnevi ponovno odprli.

Na zalogi imamo vso potrebno moško perilo v veliki izbiri. Predvsem vam priporočamo najkvalitetnejše izdelke domače tovarne »DELTA« Ptuj, ki jih prodajamo po zmernih cenah.

Znatno smo znižali cene nekaterim artiklom.

Za vaš obisk in ogled nove prodajalne se priporoča kolektiv trgovine »PERILO«. Ptuj. Krempljeva ulica 4.

Pred 20 leti

Zavezniška letala nad Ptujem

Dne 13. julija 1943 je Ptuj doživel tudi svoj prvi bombni napad. Zavezniška letala so priletela od Dunajskega Novega mesta, kjer so bombardirala industrijske objekte. V Ptuju je eno izmed letal odvrglo pet bomb, in v Strnišču, da bi poškodovalo temelje tovarne, ki jo je gradil okupator. Bombe so svoj cilj zgrešile in padle blizu Ravnega polja. Letala so odletela v dveh smereh v skupinah po 15 bombnikov.

Oktobra so zavezniška letala znova preletela naše mesto, letela pa so zelo visoko in niso odvrgla bomb. Slišalo se je le njihovo brnenje, kajti dan je bil oblačen. Na koncu oktobra so odredili zatemnitev ob 20. uri.

Zadnjikrat so leta 1943 preletela Ptuj zavez. letala 2. novembra okoli 13. ure. Priletela so od Dunajskega Novega mesta in nadaljevala pot na Hrvaško. Tudi tokrat niso odvrgla bomb.

Dopisujte v TEDNIK

Pohorski partizani

Po 30. septembru 1943 je spremljala patrulja štirih partizanov okoli 150 hrvaških beguncev iz Nemčije, zbranih na Pohorju, prek Haloz na Hrvaško. Patruljo je vodil partizan Gašper-Filipovič, pred vojno trgovski pomočnik v Ptuju. Filipovič je bil zelo hraber partizan, ki je pozneje padel obkoljen v pohorski koči, odkoder je streljal na sovražnika do zadnjega strela. Z njim je bil tudi Franc Belšak-Tone, študent iz Muretinec na Ptujskem polju. Patrulja je razorožila pri Majšperku dva Nemca, nato pa odšla proti Gradiščaku, kjer je imel Tonetov oče svoj vinograd. Partizani so prevzeli tu nekaj orožja in drugih potrebščin in sklicali na sestanek Stanka Murkoviča iz Muretinec, Miha Kolariča iz Žabjeka, Antona Gola iz Gradišča in Marka Peklarja, ki je bil zaposlen pri vodovodni upravi in je imel čolne za prevoz partizanov čez Dravo. Na sestanku se se domenili, da bodo utrdili nove postojanke Osvobodilne fronte.

Ptujčan Franta Komel pošlje v Ptuj aktiviste OF

Na Pohorju je bil tedaj komisar Pohorskega bataljona Franta Komel iz Ptuja, ki je odšel k partizanom na Dolenjsko že leta 1941. Zaradi hrabrosti in sposobnosti se je hitro povzpel na vodilne položaje v NOV. Pokrajinski komite KPS za Štajersko je sporočil Komelu, naj pošlje dva primerna partizana na politično delo v ptujski okraj. Izbral je študenta Franca Belšaka-Toneta iz Muretinec na Ptujskem polju in Milka Goloba-Jožka, študenta iz Zlatoličja. S Pohorja sta odšla 27 oktobra 1943 in bila čez dober dan v Gradiščah v Halozah. Hitro sta poiskala Toneta Žnidariča-Stefana in Cvetko Praprotnik-Štefko ter se povezala s požrtvovalno aktivistko Božo, ki je pridobivala mladino in odrasle v OF po Ptujskem polju in Halozah.

Tone in Jožko sta kmalu našla dobre sodelavce OF, kakor je bila Gera Šegula v Moškanjcih, ki je odšla leta 1944 kar s štirimi hčerkami k partizanom, Franca Belšaka-Simona, Tonetovega očeta, Draga Šobra, uslužbenca na pošti v Moškanjcih, Vinka Kralja in Mirka Gomilška v Gorišnici in druge. Drago Šober je novembra priskrbel organizaciji pisalni stroj.

Kmalu po Tonetovem in Jožkovem prihodu so sklicali sestanke OF. Zbrali so se v hlevu Petra Horvata v Muretincih. Na sestanek je prišel tudi Tone Žnidarič-Štefan. Na sestanku so se pomenili o ustanovitvi vaških odborov OF s tremi do petimi člani, ki jih ne smejo med seboj povezovati, zaradi varnosti članov. Povezovala jih bosta le Jožko in Tone.

Že leta 1943 so se v vrstah OF zbrali mnogi zavedni Ptujčani in prebivalci Ptujskega polja in Haloz ter Dravskega polja in Slovenskih goric. Nekaj zanesljivih postojank razsejanih po vsem okraju, so bile kakor mali plamenčki, odkoder se je ogenj upora razširil po letu 1944 skoro po vseh vaseh ptujskega okraja. Želeti je, da bi tovariši, ki so tedaj utirali pot OF, napisali obširne spomine na dogodke pred 20. leti in jih poslali našemu listu v objavo.

V. R.

ŠPORT

NOGOMETAŠI »ALUMINIJA« PRED NAJVEČJIM USPEHOM

Aluminij – Tržič 5:0 (3:0)

Kvalifikacije za vstop v slovensko nogometno ligo

Ob lepem sončnem vremenu se je v nedeljo 7. julija zbralo na stadionu Aluminija okrog 400 gledalcev, ki so pričakovali zadnji letošnji derby na domačem terenu.

Ob 17. uri sta pritekli na igrišče pod vodstvom sodnika Moreta iz Ljubljane naslednji enajstorici:

TRŽIČ: Markič I, Štucin, Čustoič, Čebulj, Ivanovski, Krašovec, Markič II, Bohun, Tišler, Mežek in Pavček.

ALUMINIJ: Kramberger, Musič, Muršec, Gerečnik, Mesarič, Vodušek, Soršak, Todorovič, Kovač, Artenjak in Špehonja.

Napadalci Aluminija so na nedeljski tekmi proti ekipi Tržiča bili zelo spretni, saj so dosegli kar pet lepih zadetkov. Na sliki je oster strel Soršaka. Vratar je bil za trenutek prepočasen in Aluminij je dosegel svoj peti gol.

Nogometaši Aluminija so začeli srečanje v značilnem napadalnem slogu. Začetek je bil nervozen, vendar so domačini kljub vročini vložili ves trud, da bi dosegli vodstvo. Čeprav so bili streli v današnjem srečanju zelo nevarni, so bile v začetku vse žoge plen vratarja, ali pa so odletele mimo vrat. Napadi so se vrstili, toda obramba s srednjim krilcem Krašovcem je bila vedno dovolj spretna in odklanjala vse napade domačinov. Že takoj v začetku je bilo opaziti, da je igra Tržiča defenzivna. Gostje so igrali z osmimi igralci v obrambi in s tremi v napadu. Tako so gostje želeli na vsak način doseči vsaj neodločen rezultat.

V 22. minuti je Aluminij prišel v vodstvo. Artenjak je z levega krila podal žogo v sredino do Špehonje, ta pa je brez oklevanja poslal žogo z glavo v mrežo. Ta gol je dal domačinom poleta in v 38. minuti je Artenjak preigral obrambo gostov in povišal na 2:0. Gledalci so bili zelo navdušeni nad igro svojega moštva. Nekaj sekund pred koncem prvega polčasa je srednji napadalec domačinov Kovač povišal rezultat na 3:0.

V DRUGEM POLČASU ŠE BOLJE

Napadalna vrsta domačinov z obrambo je v drugem delu igre zaigrala še bolje in brez velikih težav prihajala pred vrata nesigurnega vratarja gostov. V 9. minuti drugega polčasa je Kovač dosegel že četrti gol. S tem golom je bila usoda gostov zapečatena. Gostje so popolnoma popustili in domačini so z lahkoto prihajali pred gol, vendar niso **znali izkoristiti vseh stoodstotnih priložnosti.** Eno izmed priložnosti je izkoristil Soršak in postavil končni rezultat 5:0.

S to zmago si je Aluminij že skoraj zagotovil mesto v SCL, saj je težko, da bodo Tržičani mogli nadoknaditi razliko petih golov. Pri gostih si zasluži pohvalo le srednji krilec Krašovec, pri domačinih pa celotno moštvo. Sodnik More je svojo nalogo opravil zadovoljivo.

Pa

Strelstvo

Na Dan borca, 4 julija, je bilo v Ljubljani tradicionalno tekmovanje ženskih ekip z MK puško s področja Slovenije.

Sodelovala je tudi ekipa iz Ptuja v sestavu: Olga Kramberger, Kristina Levanič, Ida Gojčič in Mira Vrbančič. Naše strelke so se zadovoljne vrnile z ljubljanskega strelišča, saj so med 21 ekipami osvojile 10. mesto. Ekipa v celoti zasluži priznanje. Vse tekmovanje so nastreljale več kot 200 krogov (od 300 možnih). Najuspešnejša pa je bila Krambergerjeva, ki se je s 240 krogi uvrstila v prvo tretjino najboljših posameznic. Njej in celotni ekipi čestitamo.

V Kidričevem je istega dne v počastitev praznika organiziral tamkajšnji krajevni odbor ZB ekipni mnogoboj z zračno puško. Vabilu se nista odzvali ekipi JLA in Delte.

Zmagala je domača ekipa s precejšnjo prednostjo in prejela lep prehodni pokal ZB. Sledile so ekipe: Železničar, TAP, Spuhlja in Turnišče (nepopolna ekipa).

Vse ekipe so bile obdarjene s cvetjem in prejele lepe spominske plakete.

KA

Nešportna gesta rokometašev MTT-Livarna

V nedeljo zvečer je v Ptuju gostoval okrajni prvak MTT-Livarna. »Drava«, kot moralni zmagovalec prvenstva je hotela dokazati, da je boljša, zato se je takoj v začetku razvila hitra brezkompromisna igra. Že v prvi minuti je Drava prek Ročaka prvič povedla. Po premoči igralcev MTT-Livarne, se je Drava sredi prvega polčasa osvobodila pritiska ter prešla v protinapad. Rezultat prvega polčasa je bil: 13:12 v korist »Drave.«

V drugem delu igre je »Drava« izvedla nekaj menjav. Igra je postajala vedno hitrejša. V 11. minuti drugega polčasa je »Drava« vodila že s 17:13, nakar so igralci MTT-Livarna ob izključitvi njihovega igralca demonstrativno zapustili igrišče. Okrog 400 gledalcev je bilo ogorčenih nad to nešportno gesto Mariborčanov.

Uspeh ptujskih jadralcev

Na enajstem državnem prvenstvu posameznikov v jadralnem letalstvu je ptujski tekmovalec Karel Korpar dosegel izreden uspeh. Drugi dan tekmovanja je v disciplini preleta na cilj s povratkom na relaciji Vršac-Zrenjanin-Vršac dosegel odlično drugo mesto. Za celo pot je porabil 3 ure, 59 minut in 20 sekund. Zmagal pa je Zagrebčan Poje s časom 3:46,15, tretji pa je bil Beograjčan Štefanovič s časom 4:12,32. S tem uspehom je skromni športnik — letalec iz Ptuja, presenetil vse ljubitelje letalstva in posebej športnike v ptujski komuni.

V Ptuju novo lovsko strelišče

Na Dan borca 4. julija so v Ptuju pri Pinčevem mlinu otvorili novo lovsko strelišče, ki je največje v Sloveniji. Podobno strelišče imajo v Sloveniji samo v Mureski Soboti, vendar imajo tam le 2 bateriji za izstreljevanje glinastih golobov, medtem ko ima ptujsko strelišče 3 baterije.

Otvoritvi so prisostvovali številni lovci, med drugimi tudi predsednik lovske zveze Slovenije dr. Joža Benigar.

Strelišče je namenjeno predvsem za vaje v streljanju na gibljive tarče in ima velik pomen pri razvoju turizma in lovstva v ptujski komuni. Največ zaslug za strelišče imata lovski družini »Ptuj« in »Jože Lacko«, pomoč pa so nudile tudi ostale lovske družine in nekatera ptujska podjetja. Zasluge imajo tudi lovci tov. Zorčič, Rosenfeld in Almazi.

Takoj po otvoritvi so se pomerile v streljanju lovske ekipe. 1. maja pa bo odslej vsako leto veliko strelsko tekmovanje.

Iz naših mladinskih organizacij

MLADINA PO VOLITVAH

V ponedeljek, 8. julija 1963, se je sestal Občinski komite ZMS Ptuj. Na tej seji so se v glavnem obravnavala organizacijska in kadrovska vprašanja ter so bile sprejete smernice za nadaljnje delo. V uvodnih besedah sekretarja tov. Cebek Vinka, so bile nakazane pomanjkljivosti pri dosedanjem delu. Nekateri aktivi niso storili vsega, kar bi lahko v predvolilni in volilni aktivnosti, kar se je predvsem opažalo pri informativni službi. Pri nadaljnjem delu bo moral Občinski komite ZMS posvečati več pozornosti aktivom ZMS v delovnih kolektivih, kjer je v zadnjem času opaziti manjšo aktivnost.

Aktivi ZMS bodo v poletnih mesecih pripravljali letne sestanke. Tako kot vsako leto, bodo tudi v tem letu v nekaterih aktivih nastale precejšnje kadrovske spremembe, zaradi česar je potrebno, da že sedanja vodstva razmišljajo o tem, kdo bo v novem delovnem obdobju vodil aktiv, saj je od vodstva mnogo odvisno delo celotnega aktiva. Prav tako bodo v tem času pripravljali ostale stvari za letne konference, potrebno pa bo izdelati programe izobraževanja za naslednjo dobo intenzivnega dela v organizaciji ZMS.

Pri pregledu predvolilne aktivnosti mladine je posebna komisija določila štiri aktive, ki bodo za svojo aktivnost v tem času prejeli praktične nagrade — športne rekvizite. V tej aktivnosti so se najbolj izkazali aktivi ZMS Vitomarci, Markovci, Podlehnik in Kungota. Zraven tega so se izkazali še mnogi drugi, predvsem vaški aktivi, ki so s svojim delom pripomogli, da so bile volitve dobro izvršene.

Pred kratkim sta se vrnila iz JLA tovariša MUHIČ Robert in LAH Avgust, ki sta že prej bila člana Občinskega komiteja ZMS in sta bila na tej seji ponovno kooptirana v ta mladinski forum.

zaf

V ponedeljek, 8. julija so obiskali Občinski komite ZMS Ptuj, predstavniki CK ZM Jugoslavije iz Beograda. S člani sekretariata Občinskega komiteja ZKS Ptuj, so se zadržali v krajšem razgovoru. Predstavnike iz Beograda je spremljala tudi sekretarka OK ZMS Maribor tov. Marija MEDVED. Po razgovoru so se zanimali predvsem za kadrovska in finančna vprašanja ter bodoče delo Občinskega komiteja ZMS.

✡

V sredo, 3. julija 1963, so odpotovali s prvim jutranjim vlakom na gradnjo avtomobilske ceste Bratstva in enotnosti mladinci in mladinke iz ptujske občine. To so prvi brigadirji iz naše občine, ki bodo v letošnjem letu doprinesli s svojim delom k izgradnji zadnjega odseka te velike magistrale.

Ptujski brigadirji so se v Mariboru priključili brigadirjem občin Maribor-Center in Lendava.

★

V nedeljo, 7. julija, je bilo v Desterniku prijateljsko nogometno srečanje med ekipo Desternika, ki tekmuje v občinski nogometni ligi in študenti iz Desternika. Študenti so pokazali boljše tehnično znanje in zasluženo zmagali z rezultatom 7:2. Tekmo je dobro sodil Rico.

Kakšna je naša produktivnost?

Mnogo razprav in razgovorov je bilo v zvezi s produktivnostjo dela. Kljub temu pa je bilo o produktivnosti v kmetijstvu malo povedanega; največ razprav je bilo v zvezi s produktivnostjo v industriji in na ostalih področjih gospodarstva.

Nekaj misli o produktivnosti v kmetijstvu: Zanima nas živo delo na enoto proizvoda, ali pa na 1 ha, prav zaradi tega, ker je zavestno delo človeka vir ustvarjanja vrednosti in prav zaradi tega lahko govorimo samo o produktivnosti človekovega dela, ne o produktivnosti strojev, kapitala, surovin; o tej produktivnosti govorijo buržoazni teoretiki.

Konkretno o delu na ha ali na enoto pridelka: za primer vzemimo koruzo. Po podatkih skupnosti znanstveno raziskovalnih ustanov za agrarno ekonomiko je bilo dela na 1 ha koruze na družbenih posestvih v letu 1960 od 172 do 824 ur. Pri živem delu so ogromne razlike. Vprašujemo se, čemu takšna razlika, kje so vzroki za tako visoko porabo človeškega dela. Na 1 ha koruze v ZDA (Illinois) je okrog 30 ur človekovega dela. Proizvodna orientacija prvih in drugih gospodarstev najbolj vpliva na količino porabljenega dela. Pri nas je še v večini slučajev ekstenzivna orientacija. Kmetijske proizvodne programe dopolnjuje živinoreja. Živalski proizvodnji služi celo koruzna slama; manipulacija s koruznico povečuje število človekovih delovnih ur na hektar. Od skupnega števila ur, porabljenih na 1 ha koruze odpade približno 15 % vseh porabljenih ur na manipulacijo s koruznico. Če bi podorali koruznico, bi se število porabljenih ur občutno zmanjšalo. Precej delovnih ur odpade na spravilo pridelka. Pri nas se mehanizacija za pospravljanje komaj uvaja. Ti našteti vzroki prav gotovo vplivajo na produktivnost. Zaradi izredne važnosti koruze za naše gospodarstvo, je nujna rešitev teh problemov.

Novak Krono

PROGRAM
jugoslovanskih pionirskih iger

Smotri in cilji Jugoslovanskih pionirskih iger v »Letu tehnične vzgoje mladih«:

— razvijati in izboljšati vsebino tehnične vzgoje v šolskem in izvenšolskem delu s pionirji in mladino; povečati možnosti za množično vključevanje pionirjev v tehnično vzgojne dejavnosti;

— tehnično vzgojo povezati z življenjem otrok; akcija JPI naj bo usmerjena na spoznavanje proizvodnih sredstev in proizvajalnih sil v komuni;

— razvijati ustvarjalne sposobnosti otrok;

— pouk tehnične vzgoje ne sme biti izoliran in sam sebi namen, ampak ga je potrebno povezati z naravoslovnimi vedami (fizika, matematika, biologija, kemija) in družbenim življenjem v okolišu;

— odpraviti primitivnost in obrtništvo tehnične vzgoje v šoli (racionalna uporaba časa in materiala, funkcionalnost, uporaba in oblika izdelkov);

— izboljšati materialno bazo tehnične vzgoje in povezovati v ta namen vse činitelje (gospodarske organizacije, prosvetne delavce, tehnične strokovnjake, kvalificirane delavce in ostale);

— povezati proizvodno delo ter ekonomsko, estetsko in tehnično vzgojo (izdelovanje, uporaba in oblika izdelkov);

— vključiti v akcijo tudi ostale dejavnosti (risanje, literarno udejstvovanje, opisi, orisi itd.);

Koledarske etape JPI:

I. etapa — do dneva mladosti 1963 (utrjevanje odborov, sestava programov, ugotavljanje stanja tehnične vzgoje);

II. etapa — do tedna otroka 1963 (počitniška dejavnost in letovanja);

III. etapa — do novega leta 1964 (novoletne prireditve);

IV. etapa — do dneva mladosti 1964 (zaključne sekcije in prireditve).

A. Vsebinsko področje:

— razvijati tehnično miselnost otroka s spoznavanjem gospodarske dejavnosti v komuni (kmetijska proizvodnja, naravna bogastva in njihovo izkoriščanje, gradbena dejavnost, dejavnost družbenih služb, transportna sredstva, industrija, spoznavanje poklicev tehnično-znanstvene smeri, glavni obrisi perspektivnega in urbanističnega načrta komune, ostale dejavnosti); spoznavati zlasti gospodarske in tehnične dejavnosti v šolskem okolišu.

Razvijati razne oblike tehnične dejavnosti v šolskih delavnicah, klubih mladih tehnikov, sekcijah, krožkih itd.; v ta namen je potrebno organizirati:

— poučne ekskurzije v podjetju in udeležbo na sejah organov upravljanja;

— predavanja strokovnjakov iz gospodarskih panog in družbenih služb v šolah in klubih mladih tehnikov;

— opazovalne pismene naloge s področja razvoja kraja in komune (zajeti vse panoge);

— urejanje lastnih albumov (dokumentacija o akcijah in delu JPI na šoli, fotografije, spisi, kronika, podatki, grafikoni, objave člankov in podobno);

— delo pionirjev in mladine v proizvodnji;

— grafično prikazovanje funkcioniranja in proizvodnje posameznih tovarn, obratov, delavKZ, trg. podjetij itd.);

— formiranje raznih krožkov na šoli — modelarski, prometni, radioamaterski, fotoamaterski, biološki, matematični, zgodovinski prikaz zgod. razvoja posameznih tehničnih panog, zemljepisni (izkoriščanje naravnih sil, melioracijska dela, preoblikovanje zemeljske površine, spoznavanje vremena itd.), literarnega (spisi, opisi, spoznavanje tiskarske tehnike, delo časopisnih podjetij, RTV);

— organizirati razstave tehničnih izdelkov.

Za uresničevanje teh nalog pritegniti: ljudsko tehniko, AMD, aero-klub, radioamaterje, fotoamaterje, DIT, kemijski laboratorij, gospodarske organizacije.

B. Materialno področje:

— izboljšati opremo obstoječih tehničnih delavnic in ustvariti pogoje za ustanovitev novih delavnic, kjer so za to možnosti in pogoji; izboljšati splošno materialno osnovo za uspešno izvajanje pouka tehnične vzgoje;

— izdelati analizo stanja tehnične vzgoje v občini;

— zbirati finančna sredstva in material za tehnični pouk (patronati, odpadno orodje in material) in organizirati servisno službo za nabavo in zbiranje odpadnega materiala;

— usposobiti šolska zemljišča za delo sestajanja mladine;

— šolski odbori naj namensko določijo sredstva za tehnično vzgojo.

C. Kadrovsko področje:

— poleg prosvetnih delavcev vključiti v akcijo JPI tudi ostale, ki se ukvarjajo s to problematko oz. poklicno delajo v gospodarsko-tehničnih panogah;

— predlagati in doseči pri komisiji za štipendije, da bo razpisala čim več štipendij za šolanje kadra za tehnični pouk;

— organizirati seminarje in tečaje za učitelje tehnične vzgoje in sodelovati z zavodom za PPS v tej smeri;

— pritegniti k sodelovanju še učitelje za fiziko, matematiko, kemijo, biologijo, zemljepis in zgodovino.

Občinski odbor JPI
Ptuj

»Radenska noč«

Mariborski sejem in zdravilišče Slatina Radenci pripravljata v soboto in nedeljo (13. in 14. julija) v velikem plavalnem bazenu v Radencih atraktivno, doslej edinstveno večerno modno revijo.

»Manekenska« steza bo namreč postavljena čez osvetljeno vodno površino bazena. Na tej stezi bodo prikazali dnevne, jutranje in večerne modele, kopalne modele pa kar v vodi. **Manekeni bodo prikazali nad 100 modelov podjetij MTT iz Maribora, Vesne iz Zagreba, NIK iz Zagreba, Modnih oblačil iz Ljubljane, tovarne dežnikov iz Lendave in še 10 podjetij iz naše države**

Poleg manekenske steze bosta nad vodo v objemu raznobarvnih luči še orkester in prostor za manekene. Razen tega bo zdravilišče Slatina Radenci postavilo tudi atraktivno reklamo: znani vodomet za kislo vodo in maketo treh src — simbol Radencev.

Atraktivnost celotne prireditve bodo dopolnili še tako, da bodo poleg raznobarvnih reflektorjev v vodo in nad njo v bazenu plavale rože in eksotične vodne cvetlice.

Za to prireditev — slovensko turistično atrakcijo št. 1 v juliju — je med domačimi, zlasti pa tujimi turisti že zdaj veliko zanimanje. Vstopnice so že od včeraj v prodaji v turističnih birojih v Slatinj Radencih, Gornji Radgoni in Murski Soboti.

M. M.

BILI SMO V GRAZU

Člani Združenja šoferjev in avtomehanikov SRS, podružnica v Ptuju, so že dalj časa želeli obiskati eno izmed naših sosednjih držav. To željo jim je podružnica izpolnila letos in organizirala izlet v sosednjo Avstrijo — v Graz. Izlet je podružnica organizirala na Dan borca 4. julija.

Vsi udeleženci — bilo nas je 30, med njimi tudi nekaj žena — smo se zbrali ob 3. uri zjutraj na avtobusni postaji v Ptuju. Z avtobusom smo se odpeljali v Maribor, kjer je vodstvo izleta prevzelo turistično podjetje »Kompas«. Prijetna vožnja in lepo vreme je dalo posebno vzdušje našemu potovanju.

Po polurnem postanku na carini, smo nadaljevali vožnjo preti Grazu. Ker je bil v Avstriji delovni dan, smo med vožnjo srečali številne delavce, ki so hiteli na delo. Večinoma so potovali z motornimi vozili in je bil promet zelo živahen.

Na nas so napravile lep vtis številne bencinske črpalke. Med vožnjo, posebno ko smo se bližali Graz, nam je vodič pokazal številne znamenite značilnosti. Po prihodu v Graz smo si najprej ogledali Centralno pokopališče, kje stoji veličasten spomenik žrtvam fašističnega nasilja. Na pokopališču je tudi spomenik našega rojaka Pucha, ki je v Grazu osnoval eno največjih tovarn motornih vozil. Pred spomenik žrtvam fašističnega nasilja smo položili venec in se spomnili žrtev, ki so v drugi svetovni vojni darovale življenja za našo svobodo. Žal pa smo imeli občutek, da spomenik premalo vzdržujejo, saj so napisi zelo slabovidni.

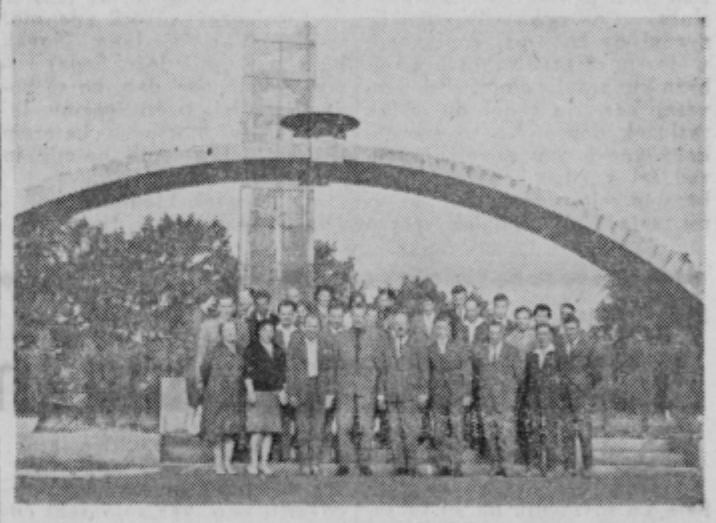

Udeleženci izleta so si v Grazu ogledali tudi spomenik žrtvam fašističnega nasilja.

Ker smo bili vsi šoferji, smo posebej spremljali tudi mestni promet in je bilo za nas to doživetje, katerega ne bi posebej poudarjal. Promet je v glavnem urejen s semaforji, pa tudi prometni miličniki imajo dovolj dela, predvsem na križiščih.

Ob 9. uri dopoldne smo prispeli pred tovarno Steyer-Puch v Tandorfu pri Grazu.

Že od daleč smo lahko opazili na strehi tovarne okrogel reklamni in zaščitni znak tovarne. Pred vhodom v tovarno nas je čakal vodič, ki nas je pozneje seznanil z delom in procesom tovarne. Posebno pozornost je pri nas vzbudil terenski avto, ki ima kabino iz plastične mase. V tovarni izdelujejo tudi pri nas najpopularnejše vozilo moped, ki ga izvažajo največ v ZDA. Po enoinpolurnem obisku v tovarni smo videli mnogo poučnega in koristnega, posebno za nas šoferje. Nato smo se vrnili v Graz in si ogledali še mesto.

Izlet je bil za nas velikega pomena, saj smo na njem spoznali in videli mnogo koristnega in zanimivega, kar je bil tudi naš cilj.

L. Pšajd

Iz sindikatov

(Nadaljevanje z 2. strani)

sestanku bodo izdelali podrobnejši načrt za ustanovitev »Stalne konference občin Varaždin-Čakovec-Ptuj« in se dogovorili o sestavu odbora stalne konference. Nadalje se bodo na sestanku sporazumeli o sestavu in imenovanju stalnega odbora »Tedna bratstva in prijateljstva«, v katerem bodo predstavniki vseh treh občin. Odbor bo pripravljal program za vsakoletni »Teden bratstva in prijateljstva«, med celotnim letom pa bo skrbel za razvijanje medsebojnih stikov na kulturnem, umetniškem in športnem področju. Na sestanku se bodo tudi pogovorili o praznovanju dneva vstaje naroda Hrvatske in praznovanju občinskega praznika občine Ptuj. Dan je predlog, da bi »Svoboda« Ptuj gostovala v Varaždinu in Čakovcu ob 27. juliju, »Svobode« iz bratskih občin pa ob 8. avgustu v Ptuju in na Borlu.

*

V ponedeljek popoldne, 15. julija 1963, ob 17. uri bo v dvorani občinske skupščine v Ptuju posvetovanje tajnikov sindikalnih podružnic kmetijstva, trgovine, gostinstva, obrti, komunale, gradbeništva in prometa. Na posvetovanju se bodo dogovorili o oblikah in metodah dela v sindikalnih podružnicah in o nalogah sindikalnih podružnic v zvezi z izdelavo statutov, 42-urnem delovnem tednu in ostalih vprašanjih.

*

V četrtek, 18. julija 1963, bo v dvorani občinske skupščine v Ptuju ob 16. uri ustanovna občinska konferenca občinskega odbora sindikata uslužnostnih dejavnosti. Na konferenci se bodo zbrali vsi člani izvršnih odborov sindikalnih podružnic in predsedniki delavskih svetov in upravnih odborov iz trgovine, gostinstva, obrti in komunale. Referat o bodočih nalogah sindikata bo podal predsednik iniciativnega odbora tovariš Rado Korošec. Na konferenci bodo izvolili občinski odbor sindikata in podkomisijo za izdelavo statutov.

FB

Kolektiv prodajalne

„Mavrice“

v Lackovi ulici št. 21 v Ptuju je sodobno uredil svojo prodajalno. **V ponedeljek, 15. julija 1963, bo trgovina ponovno odprta.**

Cenjene potrošnike obveščamo, da smo pripravili za prodajo za ta dan večjo količino tekstilnega blaga, konfekcije, trikotaže in pletenin po znižanih cenah. Trgovino bomo založili tudi s tekstilnimi ostanki.

Vse dosedanje kupce in nove stranke vljudno vabimo, naj si ogledajo novo trgovino. Priporočamo se za obisk in nakup.

BOROVNICE

Na sprehodu srečujem otroke, ki se vračajo iz gozdov s polnimi posodami borovnic. Razigrani so, nasmejani in črni okrog ust. Ti otroci mi zbudijo spomin na leto 1941 in na izgnanstvo.

Bilo je pred 22 leti. 7. julija 1941 so nas Nemci zgodaj zjutraj vrgli iz postelje z močnim klicem »auf«. Morali smo zapustiti našo hišo. Strpali so nas na kamione in nas odpeljali v meljske kasarne. V kasarni je bilo že veliko družin. Ves dan smo presedeli na soncu, na vročem cementu. Okrog štirih popoldan so nam dali povelje: postavite se v vrsto. Kolono silno preplašenih ljudi, različne starosti, zavednih Slovencev je preganjal strašni fašizem, sovražnik vsega, kar ni bilo nemškega. Dolga kolona ljudi se je počasi pomikala proti železniški postaji. V vagone so nas spravljali kot živino. Vladala je velika zmeda. Otroci smo se prerivali do oken, da smo imeli pogled na prostor. Nemški vojak je dal znak, naj vlak odpelje. Veliko ljudi se je nabralo ob progi. Pogledi so bili žalostni. Vse povprek se je poslavljalo od svojih dragih bratov, sestra, mater, očetov, otrok, prijateljev, sosedov in znancev. Ko se je vlak pričel premikati, so ljudje pričeli glasno jokati in še glasneje govoriti: Nasvidenje! Kmalu se bomo zopet videli! Zmagali bomo! Vrnili se bomo! Izgnanci so začeli peti slovenske pesmi. Srce se jim je trgalo od žalosti. Žalost so izlili v pesem o domovini. Jaz sem imela s seboj svojo punčko. Igračko sem močno stiskala k sebi, saj sem bila mala deklica, vsa preplašena. Vedela sem, da nas peljejo nekam daleč v tuje kraje, stran od našega lepega doma. Poslavljala sem se od domačega dvorišča, od igrač in otrok, s katerimi sem se igrala. Gledala sem na zeleno Pohorje in mislila na lepe ure, preživete v njem. Z brati smo hodili nabirat vse, kar je bilo užitnega od borovnic, gob, kostanjev, malin do jagod in vse, s čimer se je dalo kuriti: storže, suhe veje. Doma smo vse to potrebovali. Prejšnji dan sem z brati bila v gozdu, nabirali smo borovnice. Nabrali smo jih veliko. Kljub vsej zmedi, ki je vladala v stanovanju pred odhodom v izgnanstvo, mama ni pozabila vzeti s seboj za svoje otroke kanglico, polno borovnic.

Vlak je naglo vozil. Nismo se veliko ustavljali. Ustavil se je v Slavonski Požegi na Hrvaškem, sledilo je povelje, naj izstopimo. Utrujeni smo posedli po travi. Julijsko sonce je neusmiljeno žgalo po nas. Bili smo žejni in lačni. Čas obeda. »Mama, kaj bomo jedli?« je pet lačnih otrok vprašalo. »Kaj vam naj dam, otroci moji«, je dejala mama vsa solzna. Nič več nismo imeli hrane, nič kruha. Mama se je spomnila borovnic. Takoj je sklenila, da da svojim otrokom zadnjo zalogo hrane, borovnice iz Pohorskih gozdov. Na borovnice je s tresočo roko potresla nekaj zrnic sladkorja, ki ga je skrbna mama prinesla s seboj. Pet lačnih je hlastno segalo po borovnicah. Bile so sladke, nepopisno dobre. To je bilo naše zadnje kosilo prinešeno iz domačega kraja. Mama je samo gledala, kako smo jedli. Mislila je, kje je domače ognjišče, in na hrano, ki je bila od nas daleč stran. Bila je v strahu, kaj bo dala svojim otrokom za večerjo, drugi dan za zajtrk, kosilo in zopet večerjo.

Še danes imam v ustih tisti okus po osladkanih borovnicah, ki smo jih jedli leta 1941 na zelenih tratah v Slavonski Požegi v izgnanstvu. Takrat sem imela devet let. Še danes rada hodim nabirat borovnice, ker imam nanje tako lep in hkrati žalosten spomin.

Otroci! Ko nabirate borovnice v gozdovih, mislite na tiste otroke, ki so bili izgnani s starši ali brez njih iz naše lepe domovine in so žalovali za slovenskimi gozdovi in za sladkimi borovnicami. Radi jih nabirajte in se sladkajte z njimi! Čutiti morate, da živite v svobodni Sloveniji.

Ž. A

mladi svet

Takšne so moje počitnice

Ko sem izdelal četrti razred z odličnim uspehom, mi je očka za nagrado obljubil, da se bom zato z njim in mamo peljal na letni dopust na Jadransko morje, samo, da si moram za vožnjo sam prislužiti denar. Tega dogodka sem najbolj vesel, ker še nisem videl morja. Po dolgem iskal prilike za kakšen zaslužek. Čez nekaj dni sem že zvedel, da bodo pri Toplakovih v Mostju in pri Hergovih v Gaberniku trgali ribez. Bil sem vesel, ker sem vedel, da je tak zaslužek dober. Ko so me nekega dne o tem obvestili, sem rad šel v ribez. Nabiranje ribeza je zelo počasno, ker je letos zelo slab pridelek, razen tega se mora ribez trgati s peclji vred. Pri tem nas je sonce zelo peklo, zato sem se zrinil pod ribezov grm in tako trgal. Dnevno sem ga nabral do 5 kg, kar je za letos precej. Pri tem delu sem zaslužil letos 1000 dinarjev, katere bom potreboval za vožnjo v obe smeri. Tako pa so si zaslužili denar tudi še nekateri drugi otroci, npr. moj sošolec Matjašič Ivan, Novak Ivan in Kranjc Jože. Sedaj komaj čakam tisti dan, ko se bomo odpeljali proti lepemu Jadranskemu morju, o katerem slišimo toliko lepih pesmic in pripovedk.

Bezjak Vladimir
iz Dragoviča pri Juršincih

Tednikova reportaža

Šolske klopi so zamenjali s stroji in pisalnimi mizami

Po precej napornem šolskem delu si marsikateri dijak globoko oddahne, vesel, da je njegovo vsakdanje delo za dva meseca in pol prekinjeno. Vesel je, da lahko živi nekaj časa brez vsake skrbi, da lahko postopa po mestnih ulicah in brezskrbno uživa prostost.

Vsi dijaki pa niso taki. Po delu v šolskih klopeh, ko so si v glavo utepali razne učenosti in puhlo teorijo, gredo nekateri prostovoljno, drugi pa tudi obvezno, na enomesečno ali dvomesečno delovno prakso. Knjige in zvezke zamenjajo z orodjem, namesto pred šolsko tablo se postavljajo pred stroj. Za nekatere dijake je počitniška praksa sestavni del njihovega šolanja, za druge pa je delo v proizvodnji novo doživetje, novo spoznanje, in ne na koncu tudi možnost, da si ustvarijo materialne pogoje za nakup novih šolskih knjig ali pa da si omogočijo počitnice ob našem sinjem Jadranu ali na planinah.

Da bi spoznal delovne pogoje ptujskih srednješolcev-praktikantov, sem se napotil v nekatera ptujska podjetja ali pa sem se kar po telefonu pozanimal za počitniško delo dijakov.

Z delom dijakov so zadovoljni

Najprej sem po telefonu poklical transportno podjetje Agrotransport. Šef gospodarsko-računskega sektorja tov. Lukman mi je prijazno pojasnil delo njihovih praktikantov. Zanimala so me zlasti sledeča vprašanja: Koliko praktikantov je zaposlenih v podjetju? Na katerih delovnih mestih delajo? Kako so v podjetjih zadovoljni z njihovim delom? Kako jih bodo nagradili?

»Za sedaj delata v našem podjetju dva praktikanta. Eden je iz gimnazije, drugi pa iz ESŠ. Oba sta zaposlena v upravi podjetja, z njunim delom pa smo kar zadovoljni. Zanimivo je, da se dijaki iz gimnazije, ki dela še ne poznajo, z veliko večjim zanimanjem poglobijo v delo. Res pa je, da so dijaki iz ESŠ bolj uporabljivi, ker so z delom že seznanjeni in jim ni potrebno vsega razlagati. Vse praktikante bomo tudi nagradili. Višine nagrad še nismo določili, odločala bo predvsem marljivost.«

Na »Kombinatu« so mi povedali, da imajo deset praktikantov iz ESŠ, tri pa iz administrativne. Ti praktikanti delajo v upravi. V raznih ekonomskih enotah izven uprave, na kmetijskih posestvih pa so še dijaki iz srednje kmetijske šole iz Maribora. O njihovem delu mi v upravi niso mogli povedati podrobnosti, ker jih sprejemajo posamezne ekonomske enote popolnoma samostojno. Z delom dijakov so zadovoljni, nekateri dijaki so pri delu zelo marljivi. Nagradili jih bodo glede na njihovo marljivost.

Pri trgovskem podjetju »Panonija« me je direktor tov. Janko Vogrinec prijazno sprejel in mi razložil delo, ki ga opravljajo njihovi praktikanti:

»V juliju imamo v upravi štiri praktikante iz ESŠ, enega iz administrativne in enega iz gimnazije. Delajo v upravi, računovodstvu in blagovno-finančnem oddelku. Četudi delajo stalno na enem delovnem mestu, je njihovo delo pestro. Ker vodijo vsi dijaki svoj delovnik, jih stalno kontroliramo in jim pomagamo pri tem delu njihovega šolanja. Z delom vseh praktikantov smo zadovoljni, zlasti z gimnazijcem, ki je pokazal veliko prizadevnost, pa tudi spretnost, čeprav o podrobnostih dela ni bil seznanjen. Dekleta iz ESŠ že mnogo vedo in so tudi zelo pridna. Vse praktikante bomo primerno nagradili.«

Tovariš Vogrinec je poklical tudi praktikantko, dijakinjo ESŠ iz Ptuja Marijo Kozel, ki mi je povedala, kako se počuti na delu. Na praksi pri trgovskem podjetju »Panonija« je že drugo leto, delo ji je zelo všeč, sodelavke so zelo prijazne, ji pomagajo, kljub temu pa ji je v šoli bolj všeč, češ da je bolj veselo, bolj pestro.

V TAP samo štipendisti

V največjem ptujskem industrijskem podjetju so na praksi samo štipendisti tovarne. Tovariš Zabavnik je v zvezi s tem povedal, da oni sicer sprejmejo tudi druge dijake, vendar jih ne morejo plačati. Sedaj je na praksi v tovarni Avtoopreme Ptuj pet dijakov STŠ iz Maribora in trije iz VTŠ iz Ljubljane. Da bi spoznali ves proces proizvodnje, delajo vsi najprej v operativi, nato v tehnološkem oddelku, v konstrukciji orodja in priprav ter v razvojnem sektorju. Njihovo delo je zadovoljivo, četudi ni od njih pričakovati kakšnih izrednih koristi. Svoje štipendiste bodo nagradili v višini dvojne štipendije.

Tudi v bankah so sprejeli dijake na počitniško prakso. Narodna banka je že spomladi sprejela večje število učencev iz osnovne šole

Strojne delavnice in Tekstilna tovarna sta zelo gostoljubni

V Strojnih delavnicah imajo dvajset praktikantov, ki so vsi na obvezni počitniški praksi. Dijaki so iz ESŠ, administrativne, STŠ in VTŠ. Dijaki delajo v finančnem oddelku, v konstrukciji in tudi ob strojih. V preteklem šolskem letu je v tem ptujskem podjetju bilo dvajset osnovnošolcev, v jeseni pa bodo sprejeli tudi praktikante iz gimnazije. Z delom praktikantov so v glavnem zadovoljni. Kot v ostalih podjetjih, tako jih bodo tudi tukaj nagradili po marljivosti.

V Tekstilni tovarni je enajst praktikantov, ki so popolnoma vključeni v proizvodno delo. Poleg praktikantov iz srednje tekstilne šole sta dva tudi iz osnovne šole. Od teh praktikantov je le eden štipendist. Delajo v vseh obratih, da bi se spoznali z vsemi panogami proizvodnje, se v obratih menjavajo. Medtem ko nižji letniki v glavnem pomagajo, višji letniki delajo ob strojih popolnoma samostojno. Z njihovim delom so zelo zadovoljni. Stalno pregledujejo njihove delovnike. Uprava jih želi seznaniti tudi z delavskim samoupravljanjem in z organizacijo proizvodnje, da bi s prakse odnesli čimveč potrebnega znanja. Obratovodje bodo njihovo delo ocenili, od te ocene pa bo odvisna tudi nagrada.

Pogovoril sem se tudi s praktikanti samimi. Henrik Glaz, Vladimir Pučko in Dušan Šafranko so se v praktično proizvodno delo zelo vključili in jim je v tovarni bolj všeč kot pa v šoli, medtem ko je Jožica Brus izjavila, da ji je v šoli bolj všeč, da pa je delo v proizvodnji zanimivo in da je prijetna sprememba.

—

Popeljal sem vas med dijake, ki opravljajo svojo počitniško prakso. Kot v naštetih podjetjih tako je tudi drugod. Z dijaki so skoraj povsod zadovoljni, povsod jih na delo radi sprejmejo. Dijaki njihovo zaupanje tudi opravičijo, delajo z veseljem in so na svojem delovnem mestu zadovoljni. oč.

Upokojenci na izletu v Varaždinskih toplicah

Devetintrideset članov podružnice DU v Ptuju, je bilo 6. t. m. na izletu v Varaždinskih toplicah. Tam so se kopali in zabavali. Poleg tega so si člani po družnice DU ogledali še Varaždin in znamenito pokopališče. Vsi člani so bili s potovanjem in izletom zelo zadovoljni in si želijo skorajšnjega izleta.

Mitja Vošnjak

Naša velika matura

(odlomki iz knjige)

V sobi so še vedno molčali. Šele ko so začuli, da so se zaprla vrata v hodniku, je Marko pridušeno iztisnil skozi zobe:

»Prokleto, zdaj so nas udarili v srce, čeprav smo ga dobro skrivali.«

»Nekdo nas je izdal,« je dodal Majhen. Gornik pa je vprašujoče pogledal proti vratom.

»On?«

Nihče ni hotel odgovoriti na to vprašanje. Vsi trije so molčali in čakali, kdo bo prvi glasno izrekel obsodbo. Za sum, ki se je hkratu rodil v vseh treh, niso imeli nobenih dokazov. Sum se je rodil iz čudnega, zadovoljnega nasmeha na Kokolovem licu, iz tanke sence veselja v njegovem hrapavem glasu, iz rdečice na njegovem obrazu, iz globoko sklonjene glave, iz njegovega nemirnega pogleda in nerazumljive vnemé. Toda zelo težko bi bilo izgovoriti ono, kar so v sebi čutili vsi trije. Nihče ni hotel prvi obsoditi, molčali so dalje.

»Tovariši, v srce, prav v srce so nas udarili,« je šepnil nato Marko. Boris je dvignil glavo in pripomnil:

»Onega pa ne bom pravil dalje, o naših uspehih. Vesta, zdi se mi, da bi bilo to bolj obujanje spominov.«

Peter Gornik je še tiho, resno dodal:

»Z njim pa imejte v bodoče samo toliko kot z vsemi drugimi. Mislim, da bo tako bolje.«

Po zvonenju se življenje v šoli ni mnogo spremenilo. Vsakdo je nadaljeval svoje posle, le hitreje pa tiše se je vse to dogajalo. Leben je z odsekanimi gibi zabadal svoje pero v zvezek in presajal poslednje ikse in ipsilone. Širec je naslonil glavo na desno roko in hitel, da si zabije v glavo še nekaj kot žebelj trdih latinskih besed. Za pečjo je Jančar iztegnil svoj vrat kot petelin, ki se pripravlja, da zapoje. Tudi Šedej je govoril hitreje:

»Topovi... strojnice... tanki... bunkerji...«, kot da besede res siplje iz kakšne težke strojnice.

K vratom so sedmošolci postavili stražarja, da jih obvesti, ko zagleda profesorja. Kokol, ki je bil tokrat dežurni, je pritiskal glavo k priprtim vratom in gledal na stopnišče. Pripravljal se je, da v poslednjem trenutku odskoči kot divji kozel — vodnik, in se tako reši še ob pravem času na svoje mesto. Ta skok bo povedal vsem sošolcem, da se morajo razbežati, kot jata vrabcev. Stražar je pazil, pa zapazil, da nekdo prihaja. Hotel je planiti k svoji klopi in povzročiti alarm, pa se je potem pomiril. Ni še bilo profesorja, v razred je stopil ves bled, skoro omotičen Marko Kovač. Tovariši so se začudili, ker je prišel še ves bolan v šolo. Toda za vraševanja ni bilo več časa, ker so se vrata spet odprla. Vstopil je France Kozel, profesor zgodovine in razrednik sedme.

Vsi dijaki so se še pravočasno rešili na svoja mesta. Profesor je stopil na oder, dal znamenje, da dijaki lahko sedejo, pa še sam sedel na svoj stol. Odprl je razrednico, dolgo nekaj pisal, nato pa pregledal vsa opravičila. Kovaču ni rekel ničesar, od Kropfa in Kregarja pa je zahteval zdravniška spričevala. Nič več ni hotel verjeti, da res vsak teden enkrat obolita in ne moreta priti v šolo.

Ko je končal razredniške posle, je vzel beležnico in pričel iskati žrtev, ki bi jo prvo vprašal. Pa se je premislil, odprl zgodovinsko knjigo, nekaj bral v njej, nato pa vstal in pričel hoditi po razredu.

»No, dobro, hotel sem spraševati, pa sem se premislil. Bomo rajši jemali naprej.«

Vsi so vedeli, da Kozel ni žnanstvenik. S svojimi slikovitimi besedami je samo pripovedoval to, kar je moral najprej prebrati v šolski knjigi. Temu je dodajal razne podrobnosti, zgodovinske anekdote in razne izreke velikih osvajalcev, kar si je vse sam sproti izmišljal. Če bi ne imel tako bujne domišljije, bi le težko napolnil vso uro s pripovedovanjem. In potem, po koncu ure ne bi mogel napisati v razrednico prijetnega, tako pomembnega stavka:

»Prva ura — zgodovina — razlaganje nove snovi.«

Sedmošolci so vedeli, kako razlaga profesor Kozel, pa se niso zato prav nič razburjali. Bolje ne zna, pa nas sedaj vsaj pri miru pušča. Slabše, mnogo slabše bi bilo, če bi vsako uro samo spraševal. Bili so prepričani, da stvari ni mogoče spremeniti, vsaj na bolje ne. Molčali so in opravljali vsak svoj posel. Le kdo bi poslušal Kozla.

Boris Majhen se je začuđeno oziral proti Marku. Videl ga je dan prej, ko se je po hudi bolezni prebudil iz nezavesti. Ni mogel razumeti, zakaj je prijatelj tako hitro prišel v šolo. Iz zvezka je iztrgal listič in nanj napisal nekaj besed. Preganil ga je, spretno vrgel preko presledka med klopmi Mlakarjevi in zašepetal:

»Daj naprej, Kovaču!«

Mlakarjeva je dala pisemce Šircu. Še nekaj rok je moral prepotovati ta listek, za tem je spet preletel preko drugega presledka in padel na Kropfovo klop.

Kovač je vzel pisemce in ga previdno razvil. Pogledal je najprej podpis, potem pa prečital vse:

»Zakaj si prišel v šolo, ko še nisi zdrav. Bolezen se ti bo spet vrnila.«

(Dalje prihodnjič)

Ljudje in dogodki v objektivu

»DAČO« ODHAJA

V Ptuju prav gotovo ni športnika in srednješolca, ki ne bi poznal Rudija Ročaka. Prijatelji ga imenujejo »Dačo«.

»Dačo« je letos maturiral na ptujski gimnaziji z odličnim uspehom. Zato je povsem neupravičeno, ko nekateri govore, da športnik ne more biti dober dijak. Da je lahko oboje, je dokazal »Dačo«. Poleg odličnega uspeha v šoli je tudi odličen športnik in ima še nešteto drugih funkcij. Dokazal je, da se s

požrtvovalno in dobro voljo vse doseže. Škoda je le, da imamo takih »Dačotov« zelo malo.

Žal pa bo letos kapetan rokometne ekipe Drave zapustil svoje klubske barve in odšel v Zagreb na študij atomske fizike. Rokometaši bodo z njegovim odhodom izgubili vzornega športnika in težko nadomestljivega kapetana moštva.

Ptujski športniki, posebno rokometaši »Drave«, mu ob odhodu v Zagreb želijo mnogo uspehov v življenju in pri študiju.

Veliko število Ptujčanov in okoliških prebivalcev je prisostvovalo nedeljski tomboli, ki jo je organiziral PGD-Leskovec v Ptuju

Pretekli petek so morali ptujski gasilci stopiti v akcijo. Na kmetijskem gospodarstvu v Kidričevem je prišlo do samovžiga vlažnega vskladiščenega sena. Vskladiščeno je bilo 25 ton sena v vrednosti 5 milijonov dinarjev. Požrtvovalnim gasilcem iz Ptuja in Kidričevega je uspelo rešiti po 48-urnem gašenju veliko materialno škodo. Nastalo škodo so ocenili na 350.000 din.

V Ptuju je gostoval cirkus Grand. Pred cirkuškim šotorskim platnom je bilo vedno vse polno Ptujčanov, zlasti mladine. Mladina je postajala na Čučkovi cesti zaradi plošč, ki so jih pri cirkusu pridno vrteli.

V kopališču na gradu Borlu je vedno polno kopalcev, ki so v hladni vodi prijetno osvežijo. Tudi v Ptuju bi bilo potrebno začeti z deli, ki bi Ptujčanom omogočila prijetnejše kopanje, kot je sedaj v Mestnem kopališču.

»DRAVA« DESETI ČLAN ŠTAJERSKE LIGE

Po nekaj letih je rokometašem ptujske Drave uspelo ponovno prodreti v višji razred. V četrtek, 4. julija, je ekipa Drave igrala v Murski Soboti kvalifikacijsko tekmo za vstop v štajersko ligo z drugoplasirano ekipo pomurske lige Partizanom iz Kroga. Ker ekipe Kovinarja iz Štor iz neznanih vzrokov ni bilo, je bila tekma odigrana le med Drave in Partizanom.

Zmagala je ekipa Drave z rezultatom 24:8 (9:2(

★

Rekometaši so dosegli svoj največji uspeh, ko so se kvalificirali v slovensko vzhodno consko ligo. To je uspeh požrtvovalnosti in tovariških odnosov vseh igralcev in trenerja. Ekipa, ki je dosegla ta uspeh z leve na desno: trener Turudič, Ročak, Šulek, Perger, Hojker, Rakuš, Strašek, Šumandl, čepijo: Štalcer, Kuhar, Žlender.

Posnetki D. Šulek

RAZPIS

Trgovsko podjetje »Panonija« Ptuj sprejme

3 SKLADIŠČNE DELAVCE

v stalno zaposlitev.

RAZPIS

Pekarne, mlini »Vinko Reš«, Ptuj, sprejme v uk

8 vajencev za pekovsko stroko

Pogoji: Dovršena osemletka. Interesenti iz mesta Ptuja ali bližnje okolice naj se takoj javijo osebno ali pismeno na upravo podjetja, Trstenjakova 8, Ptuj.

Dopisujte v TEDNIK

OPROSTIL JE

Delavec: »Oprostite, tovariš direktor, že šest mesecev nisem dobil plače!«

Direktor: »Oproščam!«

Zanimivosti

Ptičji rekorderji

Med ptiči so nekateri, ki jih lahko štejemo med prave športne rekorderje. Vemo, da so nekateri ptiči izredno hitri, pa tudi vzdržljivi. Golob pismonoša lahko doseže hitrost do 100 km na uro, preleti pa lahko tudi razdaljo do 5000 km brez posebnega počitka.

Divja gos je ptičji »kozmonavt«; piloti sodobnih letal jo srečajo celo na višini 9000 metrov, kjer se človek brez dihalnih naprav ne more več zadrževati.

Aktiven športnik je tudi noj. Znane so nojeve dirke, ki jih prirejajo ponekod v Afriki. Noj lahko doseže celo večjo hitrost kot najboljši dirkalni konj.

Delfini imajo visoko razvito duševnost

Mnogokrat so ljudje pripovedovali zgodbe o dobrosrčnih delfinih, ki so reševali brodolomce in ki so se dali udomačiti. Te zgodbe je večina ljudi smatrala za neresnične, za človeško fantazijo. Raziskovanja in proučevanja delfinov so pokazala, da je delfin ena od najinteligentnejših živali. Preiskave delfinovih možganov so pokazale, da imajo delfini kvantitativno in kvalitativno zelo razvite možgane. Izkazalo se je, da je duševnost zelo visoka. Duševno življenje delfinov je bilo dolgo časa nepoznano, ker živita človek in delfin v tako različnih življenjskih okoliših. Ko so pred 20 leti zgradili na Floridi v ZDA bazene, v katerih so začeli gojiti in proučevati delfine, so ugotovili, da se dajo delfini hitro udomačiti in da se hitro nauče raznih spretnosti. Zelo radi se igrajo in so »glasbeno nadarjeni«: radi poslušajo glasbo in glasove.

Kako delujejo elektronska računala

V času, ko je potrebno vse opraviti zelo hitro, vendar tudi natančno, ko človek prodira v vesolje, se vedno bolj uveljavljajo razni polavtomati in avtomati. En sam človek ni več sposoben, da bi opravil zahtevne naloge, ki jih postavlja predenj znanost in tehnika, zato si je človek ustvaril razna pomagala. V znanosti so izredno važni računski stroji, ki opravijo v nekaj urah račune, za katere bi človek potreboval celo življenje. Imamo ročna, električna in elektronska računala. Princip delovanja je skoraj pri vseh enak. Stroji prevedejo vse računske operacije v binarni ali dvojiški sistem, to je sistem, kjer je osnova število 2. V tem sistemu nastopata le dva znaka: 0 in 1, zato je zelo pripraven. Pretvorbe iz desetiškega sistela v dvojiškega in nazaj opravlja računski stroj sam. Pri računalih, ki jih upravljamo z elektriko, lahko z vključevanjem in prekinjanjem električnega toka naznačimo oba signala: 0 in 1. Stroj lahko nato opravi zahtevano računsko operacijo, rezultat pa sporoči raziskovalcu.

Nekaj presežkov iz knjižnega sveta

Najstarejša znana knjiga je okrog 5300 let star snopič papirusov, ki so ga našli v grobnici nekega egipčanskega faraona, hranijo pa ga v francoski narodni knjižnici v Parizu.

Največjo knjigo hranijo na Dunaju. To je atomski atlas, njegove dimenzije pa so 90 x 190 centimetrov.

Nasprotje tej »velikanki« so natisnili v Padovi. Stranice te miniaturke so 6 x 10 milimetrov.

Najtežjo knjigo imajo Grki. »Zgodovina Perge«, grškega otoka v Egeju, tehta 448 kg.

Najobsežnejšo knjigo imajo na Kitajskem. Njihov stari besednjak s 853.456 stranmi še ni prekosila nobena druga knjiga na svetu.

Mikroigla za injekcije

V Angliji so izdelali in pričeli s prodajo injekcijskih igel, katerih zunanji premer meri 0,0185 milimetra, kar je približno ena četrtina debeline človekovega lasu na glavi. To iglo uporabljajo za umetno oplojevanje čebel in za poizkuse, s katerimi raziskujejo biološke procese ob raznih tropskih boleznih.

Poizkus sovjetskih znanstvenikov

V Sovjetski zvezi je v okolici mesta Hmeljnika v mineralni vodi mnogo kobalta, urana, joda in broma, tako da je voda precej radioaktivna. Sovjetski znanstveniki so izvedli zanimiv poizkus: v tej radioaktivni vodi so namakali 25 minut semena koruze, fižola, sladkorne pese in še nekaterih drugih kulturnih rastlin.

Opazili so, da se je sposobnost kaljenja pri teh semenih povečala za 11 %, rastline so dozorevale 10 do 12 dni prej, kot tiste, ki jih niso namakali v radioaktivni raztopini, so pa imele drugače popolnoma iste pogoje, za rast. Plodovi namočenih rastlin so bili za 40—90 % obilnejši, pridelek pa je bil mnogo večji. Za kmetijstvo je najvažnejše to, da se množina radioaktivnosti v teh plodovih ni povečala in je ostala v mejah, ki niso škodljive za človeški organizem.

Obsojeni menihi

Pred letom dni je veliko pozornost po vsem svetu sprožil proces proti skupini italijanskih kapucinov, ki so jih obdolžili, da so izsiljevali in terorizirali okoliške kmete, da so bili povezani z zloglasno italijansko mafijo. Na tem procesu so bili vsi menihi oproščeni, ker njihove krivde ni bilo mogoče dokazati.

Pretekli teden pa so na prizivnem sodišču izrekli veliki skupini menihov izredno stroge kazni. Dokazali so jim, da so kmečko prebivalstvo res terorizirali, da so zagrešili celo več umorov ter izsiljevali okoliško prebivalstvo. Nekatere kapucine so kaznovali tudi z 20 letno zaporno kaznijo.

S tem je italijanskim oblastem uspelo zatreti eno izmed mnogih legel italijanske mafije.

☆

V aprilski številki ene največjih ameriški reviji, v »Lifeu«, je na desetih straneh sestavek o jugoslovanskih srednjeveških freskah. Sestavek spremljajo odlične barvne fotografije najlepših srednjeveških umetnin, ki so bile za tujino dolga stoletja skrite, in za katero predstavlja to odkritje veliko presenečenje. Pisec je nad srednjeveškimi freskami v srbskih samostanih zelo navdušen in se o njih pohvalno izraža.

★

Boj proti lakoti

Nadaljevanje iz prejšnje številke

Odraslemu, posebno pa doraščajoči mladini in otrokom, je neobhodno potreben kalcij za rast kosti in zobovja. Največ kalcija nam dajeta mleko in sir, nekaj tudi beli kruh in listnata zelenjava. Otrok, ki spije dnevno 4 dl mleka, nima več potrebe po kalciju.

Poznanje prehrambne vrednosti posameznih živil še ne pomeni, da vemo vse o pravilni prehrani. Paziti moramo, da ne uničimo pri kuhanju in pripravljanju hrane vitaminov in drugih bistvenih snovi. Vemo, da še vedno ne uporabljajo mnoge gospodinje vode, v kateri se kuha zelenjava; s tem vržejo proč rudnine in vitamine, ki so se v vodi raztopili in ki so telesu tako potrebni. Škodljivo je na primer devati zelenjavo v mrzlo vodo: boljše jo je zaliti z že vročo, ker se bo hitreje skuhala in tako obdržala več vitaminov. Prav tako je dobro uporabljati samo malo vode, samo toliko, kolikor je je potrebno, da se skuha, prej bo zavrelo, manj snovi se bo izlužilo. Voda se potem uporabi za zalivanje prežganja. Tudi uporaba sveže, pravilno vskladiščene zelenjave in sadja je važna.

Naštetih je samo nekaj premalo znanih dejstev iz obilice problemov prehrane. Sodobno znanje nam omogoča s sredstvi, dosegljivimi za vsakega pri nas, preprečevanje marsikatere okvare zdravja. Zato je dolžnost nas vseh, posredovati to znanje prav vsem, da bo naš rod zdrav in krepak in se bo veselil uspehov v življenju.

Po dr Faberju priredila N. P.

Objave in oglasi

Prodam

KUHINJSKO POHIŠTVO, dobro ohranjeno, prodam. Naslov v upravi.

LONČENO SOBNO PEČ in zidan štedilnik (desni), prodam. Knez, Vičava 21.

GRADBENO PARCELO ob Selski cesti, pri Turnišču, prodam. Vprašajte pri Ferčecu, Stanošina 2, Podlehnik.

OTROŠKI VOZIČEK, dobro ohranjen, prodam. Naslov v upravi.

OGRODJE ZA ZIDAN ŠTEDILNIK (levi) z dvema pečnicama prodam. Šamperl Feliks, Nova vas 13, Ptuj.

Ponuja

VAJENCA za brivsko stroko sprejmemo. Brivsko-frizersko podjetje, Ptuj.

SAMOSTOJNO GOSPODINJSKO POMOČNICO išče slovenska družina v Zagrebu. Plača dobra. Rubin Blanka, Kraljevac 87, Zelengaj, Zagreb.

GOSPODINJSKO POMOČNICO sprejmem. Vprašajte pri Seka, frizer, Prešernova 4, Ptuj.

INŠTRUIRAM srednješolsko snov v počitniškem času. Naslov v upravi.

HONORARNO SNAŽILKO za čiščenje bencinskega servisa in pisarniških prostorov sprejmemo.

»Petrol«, Ptuj

— — —

Na medicinski fakulteti v Zagrebu je promoviral za zdravnika Branko Vičar, bivši dijak ptujske gimnazije.

Čestitajo sorodniki

— — —

Kino

KINO PTUJ

13. in 14. julija 1963 **»SALOMON IN SABA«**, ameriški barvni cinemaskopski film. Predstave ob 15.30, 17.45 in 20. uri. V nedeljo bo ob 10. uri matineja istega filma.

16. in 17. julija 1963 **»TAKA VRSTA ŽENE«**, ameriški vistavision film. Predstave ob 17.45 in 20. uri.

18. in 19. julija 1963 **»ZADNJA ZIMA«**, danski film. Predstave ob 17.45 in 20. uri.

KINO GORIŠNICA

14. julija 1963 **»RAFAL V NEBO«**, jugoslovanski film.

KINO ORMOŽ

13. in 14. julija 1963 **»LEILA IN GABOR«**, madžarski film.

17. in 18. julija 1963 **»POT V VISOKO DRUŠTVO«**, domači film.

RAZPIS

Trgovsko podjetje »Panonija« Ptuj sprejme

3 skladiščne delavce

v stalno zaposlitev

OBVESTILO

Kmetijski kombinat Ptuj, Obrat mehanična delavnica, Budina 1, obvešča lastnike motornih vozil in kmetijskih strojev, da pere in maže vozila in menja olje vsak dan od 6.—14. ure, ob sobotah pa do 17. ure.

Kupim

ENODRUŽINSKO HIŠO v bližini mesta lahko je tudi nedograjena, kupim. Naslov v upravi.

Stanovanja

SPREJMEM SOSTANOVALKO. Mariborska 10, Ptuj.

HRANO IN STANOVANJE blizu mesta išče starejši upokojenec. Plača dobro. Naslov v upravi.

PREKLIC

Podpisana preklicujem izrečeno Donaju Bogomiru, ker je neresnično.

Terezija Tuš, Polenšak

Janžekovič Mira, Zamušani 90, preklicujem in obžalujem žaljivke, izrečene Janžekovič Tereziji, Slomi 5, ter se ji zahvaljujem, da je odstopila od kaz. pregona.

Janžekovič Mira

IZGUBLJENO

ZGUBLJENO ŽENSKO ROČNO URO dvignite v upravi lista.

OBVESTILO

TOVARNA ŠIVALNIH STROJEV »MIRNA« na Dolenjskem prične v ponedeljek, 15. julija 1963, enomesečni šiviljski tečaj. Prijave sprejema dom SZDL na Vičavi. Izkoristite ugodno priložnost.

Prodamo najugodnejšemu kupcu

RABLJEN RADIOAPARAT

Gost. podj. »Haloški Biser«, Ptuj

RAZPIS

Gimnazija in učiteljišče v Ptuju bosta naknadno sprejela v 1. razred (letnik) šolskega leta 1963-64:

30 novincev za gimnazijo

30 novincev za učiteljišče

Pogoj za vpis je uspešno dovršena osemletna osnovna šola in starost do 18 let.

Prijavo (na tiskanem obrazcu 1,20), kolkovano s 50 din, je treba vložiti do 22. avgusta 1963 in ji priložiti:

a) rojstni list;
b) izkaz o uspehu v osnovni šoli (to je knjižica);
c) zaključno spričevalo osnovne šole v originalu;
č) pismeno izjavo staršev, katerega drugega tujega jezika se želi dijak učiti: francoskega, ruskega ali latinskega;
d) mnenje osnovne šole in morebitno priporočilo družbenih organizacij.

Vsi prijavljenci bodo delali sprejemni izpit iz slovenskega jezika in matematike.

Razpored izpitov, ki bodo med 26. in 30. avgustom 1963, bo objavljen na šolski razglasni deski 24. avgusta 1963.

Trgovsko podjetje »IZBIRA« Ptuj obvešča vse občane, da bo v četrtek, dne 18. julija 1963, začela poslovati nova trgovina s komisijskim blagom

„POSREDNIK"

Ptuj, Prešernova ulica 1.

Trgovina bo sprejemala v komisijsko prodajo pod najugodnejšimi pogoji vse industrijske predmete: nove ali rabljene tehnične predmete, pohištvo, dvokolesa, mopede, oblačila in obutev, nakit in drugo blago.

Oglejte si našo novo trgovino za komisijsko prodajo. Trgovina bo poslovala dnevno od 9. do 17. ure, razen sobote, ko bo odprta le do 12. ure.

Oglejte si predmete, ki so naprodaj.

Priporočamo se vam za zaupanje.

Kolektiv prodajalne »POSREDNIK«

OSEBNA KRONIKA

Rojstva, poroke in smrti na območju matičnega urada Ptuj

ROJSTVA

Inga Leben, Podgorci 95 — Slavka; Gabriela Rauter, Ljutomer, Ivana Kaučiča 20 — Marto, Milico; Milica Kuhar, Bezjakova 8 — deklico; Marija Obran, Zabovci 73 — Nado; Ivana Čuš, Mezgovci 57 — Branka; Stanislava Rižnar, Krčevina 127 — Marjana; Jožefa Ivančič, Formin 68 — Nado; Terezija Krajnčič, Pacinje 36 — Marico; Marija Čuček, Hvaletinci 5 — Marjana; Olga Kmetec, Soviče 28 — Olgo; Frančiška Brumen, Rožna dolina, Cesta 230, Ljubljana — Brigito; Marija Drevenšek, Pleterje 55 — Marijo; Jožefa Krajnc, Pongerce 32 — Ivana; Lukrica Pufek, Stročja vas 57 — Marijo; Veronika Kodrič, Kočice 15 — Veroniko; Štefanija Žula, Markovci 9 — Milana; Terezija Fakin, Varož 4 — Marjetko; Alojzija Trstenjak, Kamenščak 42 — Stanko; Justina Kirbiš, Prepolje 26 — Tatjano; Marija Ploj, Ilovci 3 — Srečka; Elizabeta Štumberger, Cirkulane 29 — Darka, Mirana; Angela Zavratnik, Ul. Nade Rajh 12, Ljutomer — Lilijano; Gizela Marin, Lasigovci 5 — Ireno; Erika Hranus, Glavni trg 15, Ljutomer — Suzano; Amalija Bombek, Desnjak 36 — Amalijo; Marija Klinc, Lovrenc 121 — Branka; Alojzija Prejac, Bresnica — Cirila; Terezija Mlinarič, Bukovci 124 — Nadico; Katarina Širec, Zagrebška 34/a — Ireno; Marija Kužnar, Varož 23 — Lidijo; Otilija Meško, Mihovci 39 — Mirana; Frančiška Čagran, Gorišnica 83 — Duško; Marija Žunkovič, Brunšvig 56, Tezno — Danila; Ana Predikaka, Kidričevo 39 — Tatjano.

POROKE

Hameršak Bogomir, Desternik 27, in Pavša Marija, Ješovec 7; Tobias Franc, Krempljeva, in Pal Rozalija, Zg. Hajdina 36; Korpar Franc, Kidričevo 25, in Arnuš Marija, Nova vas 14.

UMRLI

Galič Jože, Desternik, roj. 1937, umrl 26. 6. 1963; Kolarič Marija, Spuhlja 70, roj. 1883, umrla 7. julija 1963; Toplak Franc, Trnovski vrh 35, roj. 1909, umrl 9. 7. 1963.

Kmetijski kombinat Ptuj **obrat Osojnik sporoča**

Vsem obiralcem hmelja

ki bi želeli v letošnji sezoni obirati hmelj v ptujskem hmeljišču, da bomo pričeli sklepati pogodbe od 1. julija 1963 dalje v sprejemni pisarni mehanične delavnice KK Ptuj v Budini.

Sklenite pravočasno pogodbe, ker bomo najeli le omejeno število obralcev!

Uprava obrata Osojnik

Za novozgrajeni bencinski servis v ORMOŽU sprejmemo takoj ali po dogovoru

⇓

poslovodjo servisa in dva kvalificirana trgovska pomočnika

Pismene ponudbe pošljite na naslov: **»PETROL« PTUJ.**

Horoskop

Velja od petka do petka

OVEN (od 21. III. do 20. IV.)

Pred vsakim začetkom pomislite, da je pri vsem potrebna razsodnost in odločnost. V nerazpoloženju ste se naučili samopremagovanja. Delo vas bolj razvedri kot vesela družba. Potožite prijatelju svoje težave, pa boste videli, kaj vam bo ostalo, on ali težave.

BIK (od 21. IV. do 20. V.)

Kar ste obljubili, vas bo stalo več kot besedo. Če se boste bavili z malenkostmi, vas bodo te tudi obdajale. Darila vas veselijo tudi, ko jih delite. Vsake vesti ne sprejmite s preveliko resnostjo; nekatere so tudi za šalo.

DVOJČKA (od 21. V. do 22. VI.)

Radi se navdušujete za nove ideje. Pri delu vam najbolj pomaga domiselnost. Pismo vam prinese prijetno novico. Drugim privoščite preveč dobrega, tudi ko tega ne cenijo.

RAK (od 23. VI. do 22. VII.)

Odločno se podajte čez težave; hitro jih boste prebrodili. Nasveta prijateljev ni dobro preslišati. Načrti za bodočnost se vam bodo izpolnili. Zaupajte v svoje moči; pomoč drugih je včasih prepozna.

LEV (od 23. VII. do 22. VIII.)

S potovanja boste prinesli lepe spomine. Za zaupanje ni vedno vračila. Iz zadrege ni težko priti: dobro pretuhtajte, kako ste zlezli vanjo. S preprostostjo ste si pridobili največ prijateljev.

DEVICA (od 23. VIII. do 22. IX.)

Ko si boste izbirali družbo, boste šele vedeli, kdo vam je pri srcu. Ne branite se zasluženega priznanja. V tujini misli na vas sorodnik. Privoščite si, kar vas veseli; z odlašanjem ne boste daleč prišli.

TEHTNICA (od 23. IX. do 23. X.)

Dolgoletna želja se vam bo izpolnila. S pravilno kritiko ste več pridobili kot z laskanjem. Vašo naklonjenost si želi oseba, ki je dolgo ne poznate. Z marljivostjo ste si daleč pomagali.

ŠKORPIJON (od 24. X. do 22. XI.)

Natančnost pri delu vam zagotavlja uspehe. Kogar veseli, mu kar priznajte,, da ima vedno in vse prav. V družini vas čaka novo presenečenje. Ne odklonite hvaležnosti za pomoč, ki je bila res dragocena.

STRELEC (od 23. XI. do 20. XII.)

Povabila na prijetno potovanje so redka, niso pa vedno presenetljiva. V tem tednu boste morali imeti močne živce. Bližnjim raje pomagate kot svetujete. Po dolgem času se boste v kratkem prijetno zabavali.

KOZOROG (od 21. XII. do 20. I.)

Ne zahtevajte preveč od svoje okolice in časa. Z dobronamerno malenkostjo boste zelo razveselili osebo, ki tega ni pričakovala. Zaljubljeni ste; tudi sedaj ostanite nepristranski. S starim poznanstvom prekinjene vezi.

VODNAR (od 21. I. do 19. II.)

Ni dobro hoditi zaprtih oči po poteh, kjer so nametana polena. V ljubezni ne zamenjajte vdanosti za pokornost. S kupčijami ne začenjajte; vsem te ne uspevajo. Najprej rešite znane probleme, da vam pri novih ne bo spodletelo.

RIBI (od 20. II. do 20. marca)

Gmotne težave niti najboljših prijateljev ne zabavajo. Ostanite velikodušni, čeprav to ni vedno lahko. Nekaj denarja si prihranite za daljše potovanje. Največ uspehov ste še imeli pri delu, za katerega ste se sami odločili.

OBČINSKA ZVEZA ZA TELESNO KULTURO, PTUJ

razpisuje prosto delovno mesto stalnega

tehničnega sekretarja

Pogoj: znanje strojepisja in administracije ter veselje do telesne vzgoje. — Plača po dogovoru.

Pismene ponudbe pošljite na Občinsko zvezo za telesno kulturo Ptuj, Trg MDB 2/I. — Razpis velja do zasedbe delovnega mesta.

Iz programa RTV Ljubljana

NEDELJA, 14. JULIJA 1963

5.00—8.00 Dobro jutro! (pisan glasbeni spored) — vmes ob 5.15—5.20 Poročila in dnevni koledar. 6.00—6.10 Poročila in vremenska napoved. 6.30 do 6.35 Napotki za turiste. 7.00—7.15 Napoved časa, poročila, vremenska napoved, pregled tiska, radijski koledar, prireditve dneva in objava dnevnega sporeda. 8.00 Mladinska radijska igra — Pevsko tekmovanje zajcev na Goljavi. 11.50 Melodije za dober tek. 12.00 Poročila. 12.05 Naši poslušalci čestitajo in pozdravljajo — II. 13.00 Napoved časa, poročila, vremenska napoved in objava dnevnega sporeda. 13.15 Obvestila in zabavna glasba. 13.30 Za našo vas. 14.00 Koncert pri vas doma. 20.00 Številnim zvestim poslušalcem narodnih in domačih viž »Pod lipco zeleno . . .« 20.40 Orkester Rafaele. 20.50 Športna poročila. 21.00 Galerija opernih likov — III. oddaja — Medea in Madame Butterfly. 22.00 Napoved časa, poročila, vremenska napoved in pregled sporeda za naslednji dan. 22.15 Skupni program JRT — studio Zagreb — Zabavni ansambli RTV Zagreb. 23.00 Poročila. 23.05 Zaplešimo v novi teden. 24.00 Zadnja poročila in zaključek oddaje.

PONEDELJEK, 15. JULIJA 1963

4.00—8.00 Dobro jutro! (pisan glasbeni spored in dnevni koledar) — vmes ob 4.15—4.20 Poročila. 5.00—5.05 Poročila in vremenska napoved. 6.00 do 6.10 Napoved časa, poročila, pregled tiska, vremenska napoved in obvestila. 7.00—7.15 Napoved časa, poročila, vremenska napoved in radijski koledar. 8.00 Poročila. 11.00 Pozor, nimaš prednosti! (Oddaja za voznike in potnike motornih vozil.) 12.00 Poročila. 12.05 Zabavna glasba. 12.15 KN — Ing. Gvido Fajdiga: Dognojevanje in obremenitev credink v suhem poletju. 12.25 Domači napevi za prijetno opoldne. 12.40 Arije iz Figarove svatbe. 13.00 Napoved časa, poročila, vremenska napoved, prireditve dneva in objava dnevnega sporeda. 13.15 Obvestila in zabavna glasba. 13.30 Plošča v ploščo. 14.00 Poročila. 19.00 Obvestila. 19.05 Glasbene razglednice. 19.30 Radijski dnevnik. 20.00 Zabavni orkester Lerey Andersen. 20.20 Radijska igra — Claude Denys-Pierre Nivellet: Brutove počitnice. 21.18 Serenadni večer. 22.00 Napoved časa, poročila, vremenska napoved in pregled sporeda za naslednji dan. 22.15 Skupni program JRT — studio Zagreb. Dela A. Lajovca in Glassla. 23.00 Poročila. 23.05 Za ljubitelje popevk. 24.00 Zadnja poročila in zaključek oddaje.

TOREK, 16. JULIJA 1963

4.00—8.00 Dobro jutro! (pisan glasbeni spored in dnevni koledar) — vmes ob 4.15—4.20 Poročila. 5.00—5.05 Poročila in vremenska napoved. 6.00 do 6.10 Napoved časa, poročila, pregled tiska, vremenska napoved in obvestila. 7.00—7.15 Napoved časa, poročila, vremenska napoved in radijski koledar. 8.00 Poročila. 11.00 Pozor, nimaš prednosti! (Oddaja za voznike in potnike motornih vozil.) 12.00 Poročila. 12.05 Zabavna glasba. 12.15 KN — Ing. Jože Vengust: Novosti s področja obdelave zemlje z novosadskega sejma. 12.25 Domači napevi za prijetno opoldne. 12.45 Dalmatinske narodne pesmi. 13.00 Napoved časa, poročila, vremenska napoved, prireditve dneva in objava dnevnega sporeda. 13.15 Obvestila in zabavna glasba. 13.30 Rossini, Bellini, Donizetti. 14.00 Poročila. 19.00 Obvestila. 19.05 Glasbene razglednice. 19.30 Radijski dnevnik. 20.00 Mali koncert zabavne glasbe. 21.05 Skupni program JRT — studio Ljubljana: Jean Jacques Rousseau: Vaški vedež. 22.00 Napoved časa, poročila, vremenska napoved in pregled sporeda za naslednji dan. 22.15 Melodije v noči. 22.50 Literarni nokturno. 23.00 Poročila. 23.05 Vedri zvoki. 23.20 Klavirska glasba iz poromantične dobe. 24.00 Zadnja poročila in zaključek oddaje.

ČETRTEK, 18. JULIJA 1963

4.00—8.00 Dobro jutro! (pisan glasbeni spored in dnevni koledar) — vmes ob 4.15—4.20 Poročila. 5.00—5.05 Poročila in vremenska napoved. 6.00 do 6.10 Napoved časa, poročila, pregled tiska, vremenska napoved in obvestila. 7.00—7.15 Napoved časa, poročila, vremenska napoved in radijski koledar. 8.00 Poročila. 11.00 Pozor, nimaš prednosti! (Oddaja za voznike in potnike motornih vozil.) 12.00 Poročila. 12.05 Zabavna glasba. 12.15 Kmetijski nasveti — Dr. Drago Šabec: Edemska bolezen prašičev. 12.25 Domači napevi za prijetno opoldne. 12.45 Skozi vrt solistične glasbe. 13.00 Napoved časa, poročila, vremenska napoved, prireditve dneva in objava dnevnega sporeda. 13.15 Obvestila in zabavna glasba. 13.30 Plošča v ploščo. 14.00 Poročila. 19.00 Obvestila. 19.05 Glasbene razglednice. 19.30 Radijski dnevnik. 20.00 Četrtkov večer domačih pesmi in napevov. 20.45 Lahka glasba. 21.00 Literarni večer — Goran Kovačič: Jama. 21.40 Iz skladb Slavka Osterca in Pavla Šivica. 22.00 Napoved časa, poročila, vremenska napoved in pregled sporeda za naslednji dan. 22.15 Skupni program JRT — studio Zagreb: Za ljubitelje jazza. 23.00 Poročila. 23.05 Romantičnim plesalcem. 24.00 Zadnja poročila in zaključek oddaje.

PETEK, 19. JULIJA 1963

4.00—8.00 Dobro jutro! (pisan glasbeni spored in dnevni koledar) — vmes ob 4.15—4.20 Poročila. 5.00—5.05 Poročila in vremenska napoved. 6.00 do 6.10 Napoved časa, poročila, pregled tiska, vremenska napoved in obvestila. 7.00—7.15 Napoved časa, poročila, vremenska napoved in radijski koledar. 8.00 Poročila. 11.00 Pozor, nimaš prednosti! (Oddaja za voznike in potnike motornih vozil.) 12.00 Poročila. 12.05 Zabavna glasba. 12.15 KN — Ing. Lojze Hrček: Kako potrjujemo trsni sadilni material. 12.25 Domači napevi za prijetno opoldne. 12.45 Narodne iz Bosne in Srbije poje Predrag Gojković. 13.00 Napoved časa, poročila, vremenska napoved, prireditve dneva in objava dnevnega sporeda. 13.15 Obvestila in zabavna glasba. 13.30 »V poletnem vrtu . . .« F. Delius: V poletnem vrtu; L. Rogowski: Dubrovniške impresije. 14.00 Poročila. 19.00 Obvestila. 19.05 Glasbene razglednice. 19.30 Radijski dnevnik. 20.00 Majhen koncert mladinskih pevskih zborov. 20.15 Tedenski zunanje-politični pregled. 20.30: Griegovi večeri — IV. oddaja. 21.00 Vesela godala. 21.15 Oddaja o morju in pomorščakih. 22.00 Napoved časa, poročila, vremenska napoved in pregled sporeda za naslednji dan. 22.15 Skupni program JRT — studio Beograd: Nove plošče RTV Beograd. 23.00 Poročila. 23.05 Nočni koncert z deli jugoslovanskih skladateljev. 24.00 Zadnja poročila in zaključek oddaje.

SOBOTA, 20. JULIJA 1963

4.00—8.00 Dobro jutro! (pisan glasbeni spored in dnevni koledar) — vmes ob 4.15—4.20 Poročila. 5.00—5.05 Poročila in vremenska napoved. 6.00 do 6.10 Napoved časa, poročila, pregled tiska, vremenska napoved in obvestila. 6.30—6.35 Pregled športnih prireditev za nedeljo. 7.00—7.15 Napoved časa, poročila, vrem. nap. 11.00 Pozor, nimaš prednosti! (Oddaja za voznike in potnike motornih vozil.) 12.00 Poročila. 12.05 Zab. glasba. 12.15 KN — Jože Kregar: Pouk iz letošnje zime glede sadnih in okrasnih rastlin. 12.25 Domači napevi za prijetno opoldne. 13.00 Napoved časa, poročila, vremenska napoved, prireditve dneva in objava dnevnega sporeda. 13.15 Obvestila in zabavna glasba. 13.30 Plošča v ploščo. 14.00 Poročila. 18.10 Skladbice za kratek čas. 18.45 Novo v znanosti. 19.00 Obvestila. 19.05 Glasbene razglednice. 19.30 Radijski dnevnik. 20.00 Po domače . . . 20.20 Wolfgang Altendorf: Tajno lovsko društvo — II. 21.00 Za konec tedna — ples. 22.00 Napoved časa, poročila, vremenska napoved in pregled sporeda za naslednji dan. 22.15 Oddaja za naše izseljence. 23.00 Poročila. 23.05 Zaplešimo na valu 327,1. 24.00 Zadnja poročila in zaključek oddaje