SLOVENSKI ŠPORTNI LIST

POLET

LJUBLJANA, 24. AVGUSTA 1961 LETO XVII. ŠT. 55

XVI. REPUBLIŠKO PRVENSTVO V STRELJANJU

Odlični streli Tatjane Rebolj

V torek, 22. t. m. se je pričelo na strelišču na Dolenjski cesti XVI. republiško prvenstvo v 15 strelskih disciplinah z udeležbo preko 200 strelcev iz vseh okrajev naše republike. Prvenstvo je otvoril sekretar SZS tov. Pizzulin Rudi, ki je pozdravil vse nastopajoče kakor tudi goste predsednika zveze za telesno vzgojo tovariša Janeza Zemljariča in ostale predstavnike političnih in družbenih organizacij.

Že prvi dan tekmovanja je prinesel prijetna presenečenja in dvakratni uspeh najmlajši strelki letošnjega prvenstva Tatjani Rebolj, ki je gladko zmagala med vsemi mladinci, popoldne pa je prav tako gladko zmagala v kategoriji članic, kjer je premagala vso našo žensko elito z Dimičevo, Kastelčevo in Ženovo na čelu. Svojo serijo zmag pa je Reboljeva nadaljevala tudi drugi dan, ko je ponovno osvojila dva naslova republiškega prvaka in sicer v olympijskem matchu za članice in mladince ter tako v dveh dneh osvojila štiri republiške naslove. Zelo se je odlikovala tudi do zdaj neznana Celjanka Dobovičnikova, ki je dosegla v ležečem položaju s 178 krogi najboljši rezultat. Žal pa v nadaljevanju ni streljala tako dobro, kar ji je preprečilo osvojitev najvišjega naslova. Nekoliko so razočarale naše »reprezentantke« Dimičeva, Kastelčeva, Ženova, Otrinova in druge, ki streljajo daleč pod svojimi sposobnostmi. To je še posebno zaskrbljujoče, saj bo prav na strelišču na Dolenjski cesti čez nekaj dni državno prvenstvo, vendar s temi rezultati naša ženska ekipa nima upov za dosego najvišjih naslovov.

Tehnični rezultati: MK puška mladinci: 1. Rebolj Tatjana Lj. 504 kr., 2. Gaber Franc Lj. 493 kr., 3. Bizjak Frinc kr., 482 kr., 4. Bohinc Fran Kr., 483 kr., 5. Lombar Janez Lj. 482 kr., 5. Lombar Jože Kr. 480 kr; **ekipno:** 1. Ljubljana 1931 kr., 2. Kranj 1860 kr., 3. Celje 1844 kr; **MK puška žene:** 1. Rebolj Tatjana (Lj), 504 kroge, 2. Kastelic Joža (Lj) 478 krogov, 3. Dimic Milena (Lj) 476 krogov, Žen Majda (Ce) 476 krogov, 5. Otrin Vera (Kr) 471 krogov; **Olympijski math članice:** 1. Rebolj Tatjana (Lj), 533 krogov, 2. Dobovičnik Vera (Ce) 517 krogov, 3. Otrin Vera (Kr) 511 krogov, 4. Žen Majda (Ce) 510 krogov, 5. Dimic Milena (Lj) 509 krogov; **Olimpijski match mladinci:** 1. Rebolj Tatjana (Lj) 537 krogov, 2. Bizjak Franc (Kr) 528 krogov, 3. Naglič Stane (Kr) 524 krogov, 4. Lombar Jože (Kr) 521 krogov, 5. Valenčak (Mrb) 520 krogov; **MK puška proste izbire A. kat.:** 1. Mikolič Lojze (Lj) 558 krogov, 2. Jež Bogdan (Lj) 558 krogov, 3. Vrbinc Joško (Lj) 549, 4. Dimic Milena (Lj) 548, 5. Jeglič Marko (Lj) 546; **MK puška proste izbire B. kat.:** 1. Gaber Franc (Lj) 511, 2. Podgornik (Lj) 503, 3. Hočevar (Ce) 500, 4. Kastelic (Lj) 473, Vanošek (Ce) 470 krogov; **MK pištola proste izbire:** 1. Planinc Franc (Lj) 535/21, 2. Peternel Franc (Kr) 529/14, 3. Štrajher Jože (Ce) 518/15, 4. Mejavšek Mirko (Ce) 517/16, 5. [illegible] ing. Amer (Ko) [illegible]

Tudi Tatjana Kobi sodi v rod mladih plavalcev, ki prodirajo v vrh slovenskega plavanja. Več o teh mladih »delfinih« slovenskih bazenov berite na naši 2. strani

II. DEL PRVENSTVA V WATER POLU

PRVAK že odločen

Ljubljana, 24. avgusta. V torek se je v Ljubljani na Koleziji začel drugi del prvenstva v waterpolu, na katerem sodeluje pet moštev, kajti Partizan iz Velenja je po prvem delu udeležbe odpovedal. Prvi dan sta bili na sporedu dve tekmi, v katerih so zmagovalci s precejšnjo prednostjo premagali svoje nasprotnike. Ilirija je z 10:5 odpravila Neptuna, Ljubljana pa s 16:1 Prešerna. Včerajšnji del prvenstva je prinesel pravzaprav končno odločitev za prvaka. V dopoldanski tekmi sta se srečala oba ljubljanska rivala in čeprav je bila Ljubljana v precejšnji premoči, je izsilila le tesno zmago 2:1. Ilirijani so se vse do zadnje tretjine ostro upirali in šele v zadnjih minutah je uspelo Poljanšku doseči zmagoviti gol. Tudi tekma med Celulozo in Neptunom se je končala s tesnim rezultatom 6:5 v korist Celuloze, čeprav so waterpolisti iz Krškega nastopali kot favoriti v tej tekmi. Nekaj časa je celo kazalo, da se bo zmaga nagnila k Neptunu, vendar so igralci Celuloze le obdržali prednost, ki so jo priborili v tretji četrtini.

Sinočnji del je dal dokončnega prvaka. V prvi tekmi je Ilirija brez težav z visokim rezultatom 14:0 premagala Prešerna. »Derby« za prvo mesto med Ljubljano in Celulozo pa se je končal s 4:3. Tekma je bila zelo živahna in moštvi sta se ves čas menjavali v vodstvu. Povedla je Celuloza z golom Komerja, na kar je Umek izenačil, Volkar pa z najlepšim golom prvenstva povedel Ljubljano v vodstvo. Druga četrtina se je končala brez gola. V tretji četrtini so bili zopet boljši igralci Celuloze in sta Kužnik in Zgomba z dvema zadetkoma privedla svoje moštvo v vodstvo. Kazalo je že, da bo Celuloza izšla kot zmagovalec iz tega dvoboja, toda v zadnjem delu igre je najprej Poljanšek izenačil, v zadnjih sekundah pa Adlešič dosegel še zmagoviti gol.

Na sporedu sta še dve koli, toda Ljubljana je s 4 točkami prednosti že gotov zmagovalec turnirja. Nocoj bo med Celulozo in Ilirijo še odločilna tekma za drugo mesto, medtem ko so se ostala moštva že dokončno razvrstila na lestvici. Splošni vtis drugega dela prvenstva pa je, da so nekatera moštva prikazala slabšo igro kot v prvem delu. V največji meri velja to za igralce Prešerna, pa tudi Neptun je igral slabše kot v Celju. Celuloza ima mlado in hitro moštvo, toda vse premalo izkorišča to svojo prednost. Ilirija igra koristno in je od prvega dela tekmovanja gotovo napredovala. Prvak pa razpolaga z rutiniranimi igralci, ki bi ob resnejšem treningu gotovo lahko dosegli mnogo več kot to, da so s tako tesnimi rezultati dosegali zmagi.

Rezultati: **Ilirija : Neptun** 10:5 (3:2, 3:3, 2:0, 2:0), **Ljubljana : Prešeren** 16:1 (5:0, 5:0, 5:1, 1:0), **Ljubljana : Ilirija** 2:1 (0:0, 1:0, 0:1, 1:0), **Celuloza : Neptun** 6:5 (1:2, 2:1, 2:0, 1:2), **Ilirija : Prešeren** 14:0 (3:0, 6:0, 2:0, 3:0), **Ljubljana : Celuloza** 4:3 (2:1, 0:0, 0:2, 2:0).

Lestvica po VIII. kolu izgleda takole

Ljubljana	8	7	1	0	64:16	15
Celuloza	8	5	1	2	62:22	11
Ilirija	8	5	1	2	70:25	11
Neptun	8	3	1	4	66:40	7
Prešeren	8	2	0	6	37:59	4
Velenje	8	0	0	8	3:131	0

Novikov 5217 točk v peteroboju

Moskva, 24. avgusta. Naslov svetovnega prvaka v modernem peteroboju je osvojil 32-letni sovjetski tekmovalec Novikov s 5217 točkami.

Milano : Honved 3:2 (1:1)

Milano, 24. avgusta. Pred 35.000 gledalci je bilo včeraj nogometno srečanje med Milanom in Honvedom. Tekma je bila zadnja pred pričetkom prvenstva in so domači zmagali s 3:2 (1:1). Gole za Milano sta dosegla Altafini 2 in Greaves, za Madžare pa Balogh ter Maldini (avtogol).

Na naših igriščih

Četrtek 24. 8.

VESLANJE Praga: evropsko prvenstvo (do 26. 8.)

Petek 25. 8.

KOLESARSTVO Zürich: svetovno prvenstvo na dirkališču (do 31. 8.)

NAMIZNI TENIS — Bled: mednarodno prvenstvo Jugoslavije za mladince (do 27. 8.)

ATLETIKA — meddruštveni miting z nastopom ženske državne reprezentance (ob 17. uri na stadionu Borisa Kidriča v Celju)

Sobota 26. 8.

KOŠARKA — **zvezna liga Olimpija : Zadar, Lokomotiva : Železničar, Beograd : Radnički, Dinamo : Sloboda, Crvena zvezda : Partizan (do nedelje 26. 8.)**

KOLESARSTVO — Beograd tretja dirka za državno prvenstvo

UNIVERZIADA — v Sofiji (do 3. 9.)

Nedelja 27. 8.

NOGOMET — **zvezna liga Dinamo : Crvena zvezda, Hajduk : Vardar, Vojvodina : Borac, Velež : Rijeka, Sarajevo : Novi Sad, Partizan : Beograd, druga zvezna liga — zahod** — Proleter : Lokomotiva, Varteks : Trešnjevka, Šibenik : Željezničar, Čelik : Karlovac, Borovo : Sloboda, Maribor : Split, **druga zvezna liga — vzhod** — Rudar : Budućnost, Radnički (B) : Srem, Priština : Radnički (K), Proleter : Spartak, Rad. (N) : Rad. (NS), Sutjeska : Mačva

PLAVANJE — Mostar: Kvalifikacije za vstop v zvezno ligo (do 27. 8.)

KOLESARSTVO — ekipno prvenstvo Jugoslavije

AVTO MOTO — Kranj, druga dirka za državno prvenstvo v speedwayu

BALINANJE — Nova Gorica, republiško prvenstvo posameznikov, zvezna liga (zaostalo drugo kolo)

PLAVANJE — Celje, okrajno plavalno prvenstvo (ob 10. uri na Ljudskem kopališču)

Sreda 30. 8.

PLAVANJE — Celje, mladinsko prvenstvo Slovenije (do 31. 8.)

V najtežjih skupinah

Proga, 24. avgusta. Pri žrebanju za 50. evropsko prvenstvo v veslanju naši veslači niso imeli sreče. Vsi trije čolni, ki nastopajo na prvenstvu so bili izžrebani v najtežje skupine.

Četverec s krmarjem bo tekmoval v drugi skupini s tekmovalci Sovjetske zveze, ČSSR, Poljske in Danske. Tudi v tekmovanju četvercev brez krmarja bodo naši veslači nastopili v drugi skupini in sicer skupaj s SZ, ZDA in ČSSR. Osmerec pa bo tekmoval v prvi skupini s SZ, Nemčijo in Dansko.

V vseh sedmih veslaških disciplinah so tekmovalci razdeljeni v tri kvalifikacijske skupine. V finale, ki bo v nedeljo, se bodo uvrstili le zmagovalci, ostali pa bodo poizkušali srečo v ponovnih kvalifikacijskih tekmah — repešažih.

DONAVSKA REGATA V BEOGRADU

Beograd, 24. avgusta. Udeleženci mednarodne donavske regate, ki je startala 31. julija v zahodnonemškem mestu Engelherzelu so prišli včeraj popoldne v Beograd. Tekmovalci so prevozili že 1035 km, cilj pa je bil beograjsko razstavišče, kjer so udeležence maratonske regate pozdravili številni udeleženci V. mednarodnega sejma tehnike.

V VODSTVU MORNAR

Zagreb, 24. avgusta. Na Salati je bila še enkrat odigrana razveljavljena waterpolo tekma za prvenstvo Jugoslavije med Mladostjo in Mornarjem. Prva tekma se je končala z zmago Mornarja s 4:3, vendar je to T. K. razveljavila zaradi slabega sojenja sodnika Grkinića. V ponovljeni tekmi je Mladost dosegla le eno točko, kajti tekma se je končala neodlo eno 2:2 (0:0, 0:1, 0:0, 2:1). S tem je Mornar osvojil prvo mesto prvega dela prvenstva Jugoslavije v waterpolu.

V soboto : Olimpija : Zadar v Tivoliju

Na 4. strani poročamo, da bo prvenstvena košarkarska tekma Olimpija : Zadar na stadionu v Šiški. Danes pa smo zvedeli, da bo igrišče v parku ing. Stanka Blondka pripravljeno že do sobote in da bo tekma na tem prostoru.

TUJA nogometna prvenstva

ZAHODNA NEMČIJA — JUG: Frankfurt : Stuttgart 0:0, Waldhof : Eintracht 1:3, Bayern Hof : Karlsruhe 0:4, Offenbach : Nürnberg 2:2, Reutlingen : Schwaben Augsburg 5:0, Fürth : Bayrn (München) 1:2, BC Augsberg : VFR Mannheim 4:2, München 1860 : Schweinfurt 05 1:2.

VZHODNA NEMČIJA — ZAHOD: Duisbrger SV : Borussia (Dortmund) 1:0, Allemania (Aachen) : Fortuna (Düsseldorf) 1:2, FC Köln : Oberhausen 3:2, Marlhös : Meiderich 1:0, Presussen Münster : Solingen 3:1, Hamborn : Victoria (Köln) 3:3, Schwarz-Weise (Essen) : Schalke 1:1, Westfalia (Herne) : Borussia (Mönchen-Gladbach) 1:0.

ŠVICA: Basel : Biel 4:2, Chaux de Fons : Lugano 0:3, Grenchen : Friborg 3:2, Servette (Genf) : Luzern 3:1, Young Boys : Lausanne 4:1, Grasshoppers : Young Fellows 3:1, FC Zürich : Schaffhausen 2:2.

MADŽARSKA: Honved : OZD 3:2, Györ : Szeged 1:0, Ferencs Varos : Komlo 2:2, Dorog : Salgotarian 1:1, Tatabanya : Csepel 4:1, Dosza Ujpest : Pecs 3:0.

Parma trenutno drugi

Haag, 24. avgusta. V tretjem kolu je naš mojster Parma, ki nastopa na svetovnem mladinskem prvenstvu, premagal Norvežana Gulbrandesna. V drugem kolu se je prav tako izkazal in odpravil Španca Calvo. Po tretjem kolu je Parma skupaj z Nagyjem na drugem mestu z 2,5 točkama za Georgijem, ki ima tri točke.

Po sklepu sekretariata SZJ bodo zastopale Jugoslavijo na ženski šahovski olimpiadi na Nizozemskem Jovanovićeva, Jocićeva in Piberlova. Sekundant bo mojster Marić.

Po zadnjih vesteh bo velemojster Gligorić nastopil na velikem mednarodnem šahovskem turnirju v Amsterdamu od 12. novembra do 7. decembra. Na turnir so povabili še Botvinika, Talja, Reshewskega, Keresa, Fischerja, Lombardija, Byrna, Najdorfa, Larssena, Olafssona, Szaba, Pachmanna, Uhlmanna, Unzickerja, Donnerja in še nekega sovjetskega velemojstra.

Jugoslovanska šahistka Jovanovićeva, ki je delila prvo mesto s Piberlovo na letošnjem državnem prvenstvu, bo verjetno sodelovala na velikem mednarodnem turnirju v Amsterdamu 9. oktobra.

NOV DRŽAVNI REKORD V PADALSTVU

Vršac, 24. avgusta. V zveznem letalskem centru v Vršcu so bili doseženi 3 novi državni rekordi: 2 v padalstvu in 1 v jadralstvu. Skupina 4 padalcev — Šimunović, Kovačević, Brezar in Miličević je dosegla nov jugoslovanski rekord v skupinskem skoku z višine 1500 metrov z zadržkom in se spustila 6 m in 31 cm do cilja. Dosedanji najboljši rezultat, ki so ga dosegli 14. avgusta je bil 8,15 m, medtem ko je svetovni rekord, ki ga imajo sovjetski padalci 5,63 m od cilja. Prav tako so dosegli padalci nov državni rekord v skupinskem skoku z višine 1500 m. To je bila skupina 5 članov, kar je nova padalska disciplina. Prispali so le 8.93 m od cilja.

Sodniška neresnost

V nedeljo je bila na sporedu osmina finala tekmovanja za rokometni pokal FLRJ za moške. Odigranih bi moralo biti 8 tekem, vendar so bile kar tri odložene, ker niso prispeli delegirani sodniki. Tako je seveda to tekmovanje zvezano z nepotrebnimi stroški, saj so odložene tekme odigrali med tednom. Kaže, da sodniki premalo resno jemljejo zadolžitev, ki so jo sprejeli in bo morala v bodoče sodniška organizacija resneje pristopiti k delu. Lahko še povemo, da bi bile nekatere tekme kljub temu lahko odigrane, če bi se kluba sporazumela za drugega sodnika. Vendar so nekaterim klubom bolj po godu dvojni stroški potovanja. Doslej je bilo odigranih šest tekem.

Belt (Črnomelj) : Partizan-Krim 16:28 (9:13)

Borac (Šentvid) : Slovan 21:28 (10:12

Idrija : Partizan (Šentvid) 11:21 (5:7)

Partizan (Piran) : Ajdovščina 26:34 (12:19)

Vajanec (Lendava) : Kovinar (Mrb) 13:19 (7:12)

Branik : Rudar (Trb) 14:14 (10:8)

Odigrani še nista bili tekmi Mladost : Odred in Radeče : Brežice.

V nedeljo bo na sporedu četrtfinale tega tekmovanja in so bili izžrebani naslednji nasprotniki: Kovinar : Rudar, Ajdovščina : zmagovalec tekme Mladost : Odred, Partizan-Krim : Partizan-Šentvid, zmagovalec Radeče — Brežice : Slovan.

V nedeljo bo pričetek osmine finala podobnega tekmovanja za ženske. Odigrane bodo naslednje tekme: Partizan (Celje, M.) : Rudar (Trb), Partizan (Piran) : Partizan (Koper), Partizan (Rudar Idrija) : Partizan (Sp. Šiška), Murska Sobota : Drava, Mladost (Kranj) : Svoboda II.

MLADI DELFINI SLOVENSKIH BAZENOV

RASTE NAM NOV ROD KVALITETNIH PLAVALCEV — OMOGIČIMO JIM BOLJŠE POGOJE ZA VRHUNSKE USPEHE — ZIMSKI BAZENI ZA VADBO POZIMI IN POLETI — PLAVANJE NAJ POSTANE DEL UČNEGA PROGRAMA V ŠOLAH

***Imena Kocmur, Brinovec, Goršič, Pelc, Košnik, Horvatova, Tominškova so ali pa morda še vedno predstavljajo trenutno* vrh *plavalnega športa v Sloveniji.* Toda danes nismo izbrali v naši drugi strani teh imen, ki jih naša športna javnost že dobro pozna, temveč smo izbrali galerijo mladih, tistih plavalcev, od katerih nekateri že predstavljajo vrh, drugi pa bodo morda čez leto ali dve zamenjali naše starejše vrhunske plavalce. Pogojev za množično gojitev plavanja v poletnih mesecih imamo v Sloveniji dovolj. Toda to je šele prvi korak h kvalitetnemu razvoju. Za višje dosežke potrebujemo boljše pogoje in to so v prvi vrsti zimski bazeni. Nemogoče je, da so plavalci v svojem delu celo v poletnih mesecih zaradi hladnega vremena prekinjali z rednim treningom, da o zimskem delu sploh ne govorimo. V trenutnih pogojih, kakršne imamo, smo prav gotovo dosegli največ, kar premoremo.**

Vrh plavalnega športa v Evropi in v svetu se nam naglo odmika, kajti če mi napravimo korak naprej, jih v svetu napravijo dva ali celo tri. Kadar bomo lahko izbirali kader mladih plavalcev v šolah, kjer bo plavanje del rednega pouka, kadar bomo vrhunskim plavalcem lahko omogočili neprekinjen trening vseh dvanajst mesecev, takrat bomo lahko od njih zahtevali takih dosežkov, kot jih danes redno beremo v tujih časopisih.

Kaj premoremo...

Slovenija je dežela bazenov, rek in jezer, dežela, ki je ustvarjena za razvoj plavalnega športa, bi dejal tisti laik, ki bi pogledal samo v statistične podatke. Leti govore, da smo od osvoboditve do danes zgradili v Sloveniji 28 plavalnih bazenov in da jih šteje danes naša republika 33. Vsak le nekoliko večji kraj ima plavalni bazen ali vsaj primerno reko, kjer se lahko uredi plavališče. V statističnem poročilu Športne zveze Slovenije dalje zasledimo podatek, da je evidentirano pri Plavalni zvezi 155 (!) trenerjev, inštruktorjev in vaditeljev in da deluje v Sloveniji 21 osnovnih organizacij. Čeprav ta zadnja številka v sorazmerju s številom obstoječih bazenov ne more biti zadovoljiva, bi kljub temu, če bi bila realna, lahko dejali, da smo s takšnim številom klubov ali sekcij vsaj delno zadovoljni.

Toda realnost nas pripelje do mnogo manj zadovoljivih številk. Res da je število bazenov 33 realno, toda število osnovnih organizacij za katere dejansko lahko ugotovimo, da so aktivne, moramo kar za polovico zmanjšati. Naša prvenstva od pionirskih do članskih so nam najbolj zgovoren dokaz aktivnosti naših klubov. Tu se število organizacij suče vedno od 8 do 10. Še mnogo bolj pretirano je število našega strokovnega kadra. Res da so bili v poročilu športne zveze zajeti tudi vsi inštruktorji in voditelji plavalnih šol v Sloveniji, toda kljub temu lahko to število vsaj za dve tretjini zmanjšamo. Število kvalificiranih trenerjev pa tudi tistih, ki sicer nimajo kvalifikacij, vendar vsaj s svojim strokovnim znanjem in delom zaslužijo ta naziv, je tako majhno, da jih morda naštejemo na prste obeh rok.

In kadar govorimo še o kvaliteti našega plavanja, potem se nam na prvem mestu pojavi problem zimskih bazenov. Slovenija je morda res dežela plavalnih bazenov, toda ti bazeni nam služijo le v najboljšem primeru tri mesece letne sezone. Slovenija je dežela s tipično alpsko klimo, kjer so kratka in razmeroma hladna poletja zelo neprimerna za gojitev plavalnega športa. ZA KVALITETEN RAZVOJ PLAVANJA V SLOVENIJI SO ZARADI TEGA REŠITEV ŠTEVILKA ENA — ZIMSKI BAZENI.

...in kaj naj bi bilo!

V analizi razvoja plavanja v Sloveniji lahko ugotovimo, da smo v absolutnem razvoju napravili od leta 1950 do danes velik napredek, toda istočasno lahko ugotovimo, da če ta napredek primerjamo z relativnim razvojem plavanja v svetu, da beležimo nazadovanje. Če mi v Sloveniji napravimo korak naprej, napravi plavanje v svetu dva koraka. Tako iz leta v leto zaostajamo za silnim razvojem plavalnega športa v svetu.

Vprašujemo se, kje so rešitve tega perečega problema. V perspektivnem planu plavalne organizacije zasledimo številke ki govore, da bodo do leta 1965 imeli v Sloveniji 31 osnovnih organizacij, 1860 člani, 205 strokovnih kadrov, od tega 6 profesionalnih trenerjev in 40 bazenov. To so perspektive bodočnosti na papirju. S temi perspektivami bi bili morda zadovoljni, če bi vedeli,

DA BODO dobili naši glavni plavalni centri (Ljubljana, Kranj, Trbovlje, Celje, Krško, Maribor) zimske bazene,

DA BODO naši najbolj kvalitetni klubi dobili po dva ali tri stalne profesionalne trenerje, ki jim bo razvoj plavanja v klubu življenjski cilj,

Da BO tudi v letnih sezonah, ki so zelo muhaste s svojimi vremenskimi spremembami zagotovljen reden trening tekmovalcev v zimskih bazenih,

DA BO v letnih kopališčih zagotovljen čas in prostor plavalcem za nemoten trening in ne tako kot se dogaja danes, da plavalci v gneči kopalcev »iščejo svoj življenjski prostor«,

DA BODO strokovne zveze skrbele za strokovno izpopolnjevanje trenerskega kadra, ki bo lahko tako z najbolj modernimi metodami treninga pripomogel k' večjemu razvoju,

DA BODO šole dobile bazene in prevzele tisto osnovno vzgojo v plavalnem pouku otrok od 7 leta dalje.

GALERIJA MLADIH

Med mlado generacijo, ki danes vedno bolj vidno izstopa na plavalnih bazenih po Sloveniji smo jih izbrali nekaj, da jih v telegrafskem slogu predstavimo našim bralcem. V tej pestri paleti imen bo morda nekaj takih, ki bodo kmalu zašle v pozabo, morda pa bomo med njimi tudi našli nekaj takih, ki nas bodo čez leta zastopali na vidnih mestih plavanja v Jugoslaviji. Oglejmo si torej kdo so ti predstavniki mlade generacije:

Dani Vrhovšek: 16 let, trenira od 10 let starosti. Svoj prvi nastop je imel z 12. letom v štafeti 4 × 50 m mešano, kjer bi moral preplavati progo v metuljčku, toda ni vzdržal do konca. Danes slovenski rekorder na 100 m (1:07,6) in 200 m hrbtno (2:31,6).

Juška Podlesnik: 17 let, trenira od 13 leta starosti. Kdaj se je naučila plavati sploh ne ve. Njen vzornik je Zeierjeva. Trenutno slovenska rekorderka na 100, 200 in 400 m prosto ter 100 in 200 m hrbtno.

Urban Dermastia: 15 let, visok 181 cm, trenira drugo leto. Slovenski prvak na 100 m prosto s časom 1:03,2.

Danica Bogataj: 16 let, trenira tri leta in je doslej dosegla svoje najboljše čase na 100 m metuljček 1:28,2 in 400 m prosto 5:54,0.

Boris Orel: 18 let, visok 196 cm, težak 90 kg. Trenirati je začel s 13 leti in je lani dosegel 2. mesto na mladinskem državnem prvenstvu na 1500 m prosto. Letos dvakratni slovenski prvak na 1500 in 400 m prosto.

Miša Souvan: 15 let, trenira drugo sezono. Lani pionirska prvakinja, letos Juškina »senca« s štirimi drugimi mesti na slovenskem prvenstvu. Njen vzor je olimpijska prvakinja von Saltza.

Peter Jesenšek: 15 let, trenira 3 leta in je lani postal slovenski pionirski prvak in rekorder. Njegov osebni rekord je 1:14.7 na 100 m hrbtno.

Iška Kočar: 15 let, trenira 3 leta, lani pionirska prvakinja v metuljčku, letos z enim 2. in enim 3. mestom med najboljšimi plavalkami prsnega sloga v Sloveniji.

Milan Košnik: 18 let, izhaja iz »plavalne družine« Košnik. Trenirati je začel pred 4 leti. Danes med najboljšimi plavalci hrbtnega sloga v Sloveniji. Njegovi osebni rekordi 1:11,8 na 100 m in 2:39,1 na 200 m hrbtno.

Zlata Trtnik: 14 let, trenira že 3. leto. Slovenska pionirska rekorderka na 50 m (33,4) in 100 m (1:15,4) prosto.

Andrej Švab: 15 let, čeprav trenira šele drugo leto je dosegel izreden napredek. Lani še ni plaval pod 6 minut na 400 m prosto, letos dosegel 5:12,0 na 400 m in 21:20,3 na 1500 m prosto.

Milojka Peterman: 15 let, lani pionirska prvakinja na 50 m prsno. Letos s Kočarjevo najresnejša tekmica Breskvarjevi v prsnem slogu. 1:31,0 na 100 m in 3:16,7 na 200 m so njeni osebni rekordi.

Sandi Lileg: 16 let, med »staro« generacijo plavalcev metuljčka edini, ki se je priboril do diplome na slovenskem prvenstvu. Z 1:19,8 na 100 m in 3:01,9 na 200 m najboljši predstavnik mladih.

Tatjana Kobi: 16 let, letos teče njena četrta sezona treninga Med redkimi Slovenkami, ki so na 400 m prosto dosegle čase pod 6 minut.

Borut Breskvar: 18 let, trenira že peto leto, toda šele letos prodrl med najboljše. V plavalnem »maratonu« na 1500 mprosto je s časom 21:10,7 skoraj za dve minuti izboljšal svoj dosedanji osebni rekord.

Marjeta Sribar: 14 let, dvakratna pionirska prvakinja in tretja plavalka hrbtnega sloga v Sloveniji s časom 1:31,9 na 100 m.

Lučka Vodiček: 12 let najbolj popularna plavalka letošnjega prvenstva Slovenije in 3. na 400 m prosto.

Kobljeva in Bogatajeva sta najuspešnejši plavalki kranjskega Triglava

Dani Vrhovšek se je z novimi rekordi uvrstil med kandidate za evropsko prvenstvo

Sanje in želje bodočnosti

Iz številne galerije mladih smo izbrali nekaj posameznikov in jim zadali dve vprašanji:

Ali si kdaj sanjal o tem, da bi tekmoval na evropskem prvenstvu ali olimpijskih igrah,

Kaj si v športnih uspehih želiš?

Odgovori naših mladih prvakov so bili:

Orel Boris: Vedno živim v mejah realnosti, zato na to ni sem pomišljal. Manjka mi predvsem splošne telesne vzgoje, za to ne bom nikoli vrhunski športnik.

Podlesnik Juška: O tem nisem nikoli niti pomišljala. Nimam pogojev za trening (zimski bazeni) da bi se za take podvige lahko pripravljala.

Vrhovšek Dani: Doslej o tem nisem niti sanjal. Toda se kdaj so me uvrstili med kandidate za bodoče evropsko prvenstvo in tako postaja ta cilj bolj dosegljiv. Vse je odvisno od priprav to zimo in prihodnje poletje.

Dermastia Urban: Večkrat sanjam o tem. Želim pa da bi prihodnje leto plaval na 100 m prosto okoli minute in da bi prišel naš klub v zvezno ligo.

Jesenšek Lojze: Nisem o tem razmišljal. Letos bi želel plavati pod 1:14.0 na 100 metrov hrbtno.

Souvan Miša: Sem že sanjala o tem, toda nikoli si nisem mogla predstavljati kako bi šlo to vskład z mojimi sedanjimi časi. Želim se čimbolj približati rekordom Juške Podlesnikove

Kdo se je torej »zmotil« AZJ ali Tanjug

V nedeljski številki smo pisali o čudnih kriterijih pri sestavi moške in ženske atletske reprezentance Jugoslavije za tekmovanje v Parizu. Danes lahko poročamo o delni razjasnitvi vse zadeve. Iz Atletske zveze Slovenije smo zvedeli, da je le-ta takoj zahtevala razložitev od Atletske zveze Jugoslavije, kjer so dali zanimivo pojasnilo. Baje reprezentanci sploh še nista sestavljeni in zvezna kapetana Lenert in Račič sploh šen ista dala sestave reprezentanc. Pravijo, da so novinarji, konkretno gre za Tanjug, ki je sestavo reprezentanc razširil po vsej Jugoslaviji, sami »skombinirali« reprezentanci na osnovi širšega spiska, ki sta ga oba zvezna kapetana predložila za Balkanske igre. V tem spisku se v vsaki panogi pojavljajo po 4 imena in ga je treba dostaviti organizatorju tekmovanja že precej pred igrami. Nadalje pravijo v AZJ, da bosta zvezna kapetana takoj po povratku v Beograd (Račič je bil z mladinsko ekipo v Cluju, Lenert pa pravtako izven Beograda) sestavila reprezentanci in sestavo tudi objavila.

Če je torej tako, vseeno ne moremo mimo objavljenega spiska. Ali sta zvezna kapetana dovolj precizno pojasnila novinarjem za kakšen spisek gre? Ali pa so si v Tanjugu privoščili res neokusno šalo in sami »sestavili« reprezentanco na osnovi omenjenega spiska? To bi bila skrajno neodgovorna poteza, ki bi zaslužila najostrejšo obsodbo. Ne smemo pozabiti, da je objavljena sestava povzročila po vsej državi med atletskimi delavci in atleti mnogo zgražanja in hude krvi. Poročali bomo kako se je pojasnil do konca ta zanimiv in morda celo edinstveni primer v našem športnem življenju.

Zaključek prvenstva LRS v plavanju

Ljubljana prvak z veliko prednostjo

Zadnji večer plavalnega prvenstva Slovenije v Trbovljah so bile na sporedu še dve posamezni disciplini in dve štafeti. Na 200 m metuljček je bil favorit brez tekmeca Poljanšek, toda ni mnogo manjkalo, da bi mu njegov klubski tovariš Goršič odvzel ta naslov. Poljanšek si je priboril v prvi polovici proge veliko prednost, tudi v zaključnem finišu ga je Goršič skoraj povsem dohitel in Poljanšek je za udarec roke prej dotaknil cilj plavališča. Na 200 m prsno za ženske je Breskvarjeva zmagala mnogo bolj suvereno kot na 100-metrski progi. Petermanova in Kočarjeva pa sta v zaključnem finišu zamenjali mesti svojega plasmaja na 100 m. Prav gotovo najbolj razburljiva točka celotnega prvenstva je bila ženska štafeta 4 × 100 m prosto. Vedeli smo, da bo borba za prvo mesto med ekipama Rudarja in Ljubljane. Souvanova je v prvi predaji pridobila veliko prednost za Ljubljano, ki jo je Vinškova obdržala, medtem ko je Petermanova skoraj vso prednost izgubila, tako da je Trtnikova skočila v vodo z minimalno prednostjo pred Podlesnikovo. Do 50 m sta obe tekmovalki obrnili istočasno, potem pa se je začel silovit boj, ki je trajal vseh zadnjih 50 m in kjer je Trtnikova z izredno borbenostjo obdržala minimalno prednost in prinesla zmago Ljubljani. V moški štafeti je Ljubljana prav tako osvojila prvo mesto in tako pobrala vse zmage v štafetah na tem prvenstvu.

Ljubljana se je predstavila z najboljšo ekipo izenačeno v moški in ženski vrsti. V tej ekipi, kjer so poleg treh »veteranov« Goršiča, Poljanška in Pelca zrasli v letošnji sezoni številni mladi plavalci od Dermastie, Breskvarjeve, Ogrina, Šolmajerja in skoraj celotne ženske vrste. Istočasno smo v Trbovljah zasledovali dva izredno zanimiva izenačena dvoboja. Rudar in Celuloza sta ves čas prvenstva z minimalno razliko osvajala zdaj eden, zdaj drugi drugo mesto, ki je končno pripadlo Rudarju. Slična borba je bila med Prešernom in Neptunom, ki jo je ob koncu tudi Prešeren ugodno rešil v svojo korist.

Rezultati zadnjega dne: 200 m metuljček, moški: Poljanšek 2:53.6, Goršič (oba Lj) 2:54.0, Lileg (Cel) 3:01.9, Majdič (Lj) 3:01.9, Smrekar (Preš) 3:07.2, Ogrin (Lj) 3:08.7. **200 m prsno, ženske:** Breskvar (Cel) 3:14.3, Kočar (Ru) 3:18.0, Peterman (Lj) 3:19.0, Kosta (Lj) 3:22.7, Knez (Ru) 3:26.5, Prešeren (Pre) 3:27.8, **4 × 100 m mešano, ženske:** Ljubljana (Souvan, Vinšek, Peterman, Trtnik) 5:24.3, Rudar 5:25.2, Celuloza 5:45.4, Rudar II. 5:45.9, Ilirija 6:13.3, Ljubljana II. 6:16.2, **4 × 200 m prosto, moški:** Ljubljana (Dermastia, Breskvar, Poljanšek, Goršič) 9:48.4, Celuloza 9:57.5, Neptun 10:09.7, Ljubljana II. 10:12.2, Prešeren 10:20.5, Celuloza II. 10:23.4.

Končno stanje točk: 1. Ljubljana 43.273, 2. Rudar 37.498, 3. Celuloza 37.296, 4. Prešeren 28.504, 5. Neptun 28.116, 6. Ilirija 23.702, 7. Fužinar 5.116.

PROBLEMI DVIGALCEV UTEŽI

Na svetovno prvenstvo le kot opazovalci

NAJRESNEJŠI KANDIDAT GABROVŠEK ZBOLEL — ŽE SEDAJ TRENINGI ZA OLIMPIJSKE KANDIDATE

Med najvišja vrhunska tekmovanja dvigalcev uteži v bližnji prihodnosti štejemo svetovno prvenstvo, ki bo od 22. do 26. septembra na Dunaju. Zares lepa priložnost se je torej ponudila tudi najboljšim jugoslovanskim dvigalcem, ki bi lahko že zaradi bližine prizorišča prvenstva nastopili v družbi najboljših svetovnih mojstrov in ob njih pridobili marsikatere nove izkušnje. Toda ni tako! Po zadnjih podatkih, ki smo jih dobili pri Odboru za dviganje uteži TAZJ, se tega svetovnega prvenstva kot tekmovalec bržkone ne bo mogel udeležiti noben Jugoslovan. Zakaj?

Vzroki so različni. Med prvimi je malodušje, ki je zavladalo ob nastopu jugoslovanske reprezentance na Donavskem pokalu v Münchenu, kjer je zasedla zadnje mesto. Kandidati se za tem niso preveč resno zavzeli za treninge in za to, da bi dosegli predvidene norme, redka izjema pa je bil prav gotovo naš mladinski državni rekorder Sandi Gabrovšek, ki se je približal postavljeni normi za 2 kg. Sredi najvestnejšega treninga in, ko je fant že kazal vse pogoje za udeležbo na svetovnem prvenstvu, pa je nenadoma zbolel. Pred 14 dnevi je dobil tumor na zadnjici in se je nujno moral podvreči operaciji, da ne bi nastale še kakšne druge komplikacije. Jasno je, da je to močno vplivalo na njegovo redno vadbo, saj ga je bolezen hudo prizadela in zamujenega do svetovnega prvenstva na noben način ne more več nadoknaditi. Da bi bila nesreča še večja, se mu je sedaj še ognojila čeljust in tako je, žal, ta naš edini perspektivni tekmovalec odpadel kot kandidat za svetovno prvenstvo.

TRENING V NOVEM SADU

Ne glede na vse nevšečnosti pa je Odbor za dviganje uteži organiziral v Novem Sadu skupni trening perspektivnih tekmovalcev, ki imajo možnost do leta 1964 doseči predpisane norme in postati na ta način olimpijski kandidati za udeležbo na olimpijadi v Tokiu. Ta trening se bo pričel v nedeljo in bo trajal do 4. septembra, vodil pa ga bo zvezni trener Tine Rozman. Sklenili so, da bodo imeli že takoj prvi dan preizkusno tekmovanje, na katerem bodo morali doseči čim boljše rezultate, in sicer takšne, ki bodo imeli vsaj približno veljavo kot njihovi, letos najbolje doseženi rezultati. Kdor tega ne bo izpolnil, ne bo ostal na treningu.

Trening bo obsegal tehnično piljenje, izboljševanje kondicije in rezultatov, razen tega pa tudi vse potrebno, da bodo ti kandidati lahko kasneje vadili tudi doma.

Med najbolj znanimi dvigalci so bili za ta trening določeni Podobnik, Dečman in Juretič iz Ljubljane ter Krevselj iz Velenja, iz ostalih republik pa Andrija Maleč, Soleša, Milovac, Jocković, Rodić, Maletić, Marinković, Lutrov in Korhec. Seveda ni izključeno, da bi lahko nekateri že na tem treningu izpolnili določene norme za svetovno prvenstvo, v kolikor pa se bo to zgodilo, bo tisti, ki bo izpolnil normo, vsekakor zastopal našo domovino na Dunaju. V nasprotnem primeru pa bomo imeli na svetovnem prvenstvu samo opazovalce.

Problemi, ki smo jih navedli, so v resnici precej objektivni, ne moremo pa tudi mimo tega, da delno krivdo za slabo pripravo tekmovalcev nosijo tudi klubi in ne na vsezadnje tudi Odbor za dviganje uteži, ki je dalj časa preživljal organizacijsko krizo in se je šele v zadnjem času začel postavljati na trdne noge. Upajmo, da bo organizacijska utrditev tega odbora pripomogla k nadaljnjemu dvigu kvalitete dvigalskega športa.

Boks

LEP USPEH

Minulo soboto so boksarji TAK Ljubljana gostovali v Celovcu, kjer so nastopili proti znani ekipi domačega KAC. S to ekipo so se borili že boksarji Maribora in Odreda, a so oboji dvoboj izgubili. Zato je vzbudil tem večje presenečenje nastop mlade in v Celovcu neznane ekipe Ljubljane, okrepljene z najboljšim slovenskim boksarjem Žurmanom, ki je nastopil v lahki kategoriji. Ljubljana je namreč zmagala nad domačo ekipo s 13:9, s tem da je dobila dve točki brez borbe v ringu. Prav dobro so se držali naslednji boksarji: Šibila, ki je v polsrednji kategoriji zmagal s k. o., enako zmago si je priboril Čaleta v težki kategoriji, po točkah je zmagal Žurman v lahki kategoriji, najlepšo borbo pa je pokazal Jakhel v poltežki kategoriji. Zmago po točkah si je priboril tudi Mikel st., medtem ko je Rot boksal neodločeno, ostali boksarji Ljubljane pa so svoje dvoboje izgubili. Domači strokovnjaki so bili nad odlično borbenostjo Ljubljančanov zelo presenečeni, še bolj pa številni gledalci, ki takšnega uspeha od doslej v Celovcu neznane ekipe niso pričakovali.

11 novih boksarskih inštruktorjev

Boksarska zveza Slovenije je, kot smo že poročali, s pomočjo Visoke šole za telesno vzgojo organizirala v Rovinju 12-dnevni instruktorski tečaj. Na njem so udeleženci pod vodstvom strokovnjakov VSTV ter zveznega trenerja Duška Bogdanovića obravnavali najnovejše izsledke vzgoje tekmovalcev, praktično in teoretično delo pri treningu ter tudi nove probleme v zvezi z boksarsko organizacijo.

Po uspešno opravljenem tečaju so naredili izpite za boksarske instruktorje naslednji tečajniki: **Rankel** (P. Brestanica), **Kovač, Bobek** in **Urbanija** (vsi P. Trbovlje), **Vojnović** in **Žurman** (TK Maribor), **Gale, Prešeren, Mencej** in **Žen** (vsi Odred) ter **Plut** (TAK Ljubljana).

Balinanje

Zvezna liga pred koncem

Minulo nedeljo bi morali imeti balinarji svoje državno prvenstvo v parih, ki naj bi bilo izvedeno v Ljubljani. Silno nevšečno vreme pa je preprečilo to tekmovanje in Odbor za balinanje Jugoslavije je sedaj pred problemom, kdaj bi to tekmovanje izvedel, ker mu manjka terminov. V nedeljo bo namreč v Gorici republiško prvenstvo posameznikov, v Ljubljani pa zaostalo kolo zvezne balinarske lige in tako v bližnji bodočnosti ne bo moč izvesti državnega prvenstva za pare.

Kakšen pa je položaj v zvezni balinarski ligi pred koncem?

Reški in ljubljanski klubi so medtem odigrali eno kolo med seboj, dve koli pa ljubljanski klubi doma in reški na svojih igriščih. Pri tem je prišlo do nekaterih presenetljivih izidov. Žaba, ki je bila najresnejši kandidat za naslov državnega prvaka, je izgubila kar tri tekme in sicer proti Polju, proti Lučkemu radniku in Torpedu, Bežigrad pa je premagal svoje nasprotnike ter se uvrstil poleg Lučkega radnika med najresnejše kandidate za naslov državnega prvaka. Slabše se med slovenskimi klubi držijo Jadran, Polje in Skala, ki se bodo morali v naslednjih nastopih precej potruditi, da bodo ostali med najboljšimi. Kot resen kandidat za naslov državnega prvaka pa je odpadla tudi reška Nafta, ki je izgubila kar štiri tekme in le dve dobila.

V preostalih kolih bodo na sporedu še naslednji nastopi: v nedeljo bodo v Ljubljani tekmovali Bežigrad, Polje, Skala, Lučki radnik, Bazovica in Torpedo, nekoliko kasneje pa bodo v Postojni igrali še Jadran, Žaba in Rožna dolina s Skalo, v hrvatski coni pa Lučki radnik, Torpedo in Bazovica s Sljemenom.

Zaradi nervoze ob čepico

Udeleženci evropskega prvenstva, ki so potovali v Luksemburg kot opazovalci, so vedeli povedati, da naša dva tekmovalca Cerar in Petrovič pred ali med tekmovanjem nista pokazala niti najmanj tekmovalne treme. To je vsekakor pohvalno in spodbudno!

Zato pa je to »breme« prevzel naše njun trener Gregorka, ki je bil ob njunih nastopih silno nervozen, dokler nista uspešno opravila svoje vaje na posameznih orodjih. Od silne nervoze je izgubil svojo čepico, ki je ni več našel, nekje pa je pozabil tudi nalivno pero, ki mu ga je kasneje nek pošten najditelj vrnil. Ker pa je moral Gregorka imeti na glavi »obvezen rekvizit«, si je v Luksemburgu nabavil nov klobuk, ki mu bo bržkone trajen spomin na preživele težke ure in seveda tudi na izredno lep uspeh obeh jugoslovanskih tekmovalcev.

Veslanje

Sovjetske veslavke najboljše

V nedeljo je bilo v Pragi zaključeno VIII. evropsko prvenstvo v veslanju za ženske. Veslavke so nastopile v petih disciplinah in so bile sovjetske tekmovalke najuspešnejše, saj so v štirih disciplinah osvojile prvo mesto. Le v skiffu je sovjetskim tekmovalkam odvzela prvo mesto madžarska veslavka Pappova. Sovjetska tekmovalka pa je bila v tej disciplini tretja. Finalne tekme, ki so bile na 1000 m dolgi progi, si je ogledalo 5000 gledalcev.

Rezultati — osmerec 1. SZ 3:13.6, 2. Nemčija 3:18.2, 3. Romunija 3:18.7, **četverec s krmarjem** 1. SZ 3:28.0, 2. Romunija 3:32.1, 3. Nemčija 3:36.9, **četverec — scull** 1. SZ 3:24.8, 2. ČSSR 3:28.4, 3. Nemčija, **double-scull** 1. SZ 3:34.9, 2. Nemčija 3:37.0, 3. Romunija 3:38.8, **skiff** 1. Papp (Madž), 3:48.9, 2. Postlova (ČSSR) 3:52.8, 3. Rakickaja (SZ) 3:53.4.

SYLVESTER SE BLIŽA 61 m

Na atletskem mitingu v Bruslju je novi svetovni rekorder v metu diska Američan Sylvester ponovno izboljšal svoj rekord, tokrat z rezultatom že blizu 61 m. Njegov novi rekord znaša 60.72 m. Odličen rezultat je dosegel tudi Avstrijec Thun v metu kladiva z 68.33 m, kar je doslej uspelo le Amerikancem in sovjetskim metalcem. Italijan Berruti pa je 200 metrov pretekel v času 20.8.

Najboljši atleti in atletinje

Po zadnjih nastopih jugoslovanskih atletov in atletinj so trenutno na čelu jugoslovanskih lestvic naslednji: **100 m** 10.6 Lorger, Kolnik (Kl), Gluk (Br), **200 m** 21.5 Kovač (Din) — 22.3 Kolnik (Kl), **400 m** 46.3 Kovač (Din) — 49.4 Ingolič (OS), **800 m** 1:50.2 Ingolič (OS), **1500 m** 3:45.8 Važič (Kl), **5000 m** 14:18.3 Ivanović (P) — 14:20.0 Štros (Lj), **10.000 m** 29:56.4 Ivanović (P) — 30:44.5 Štros (Lj), **110 m ovire** 14.3 Lorger (Kl), **400 m ovire** 53.2 Kovač (Din) — 55.0 Stanovnik (OS), **3000 m zapreke** 8:45.6 Hafner (Lj), **višina** 209 Majtan (CZ) — 190 Rojko (Lj), **daljina** 7.49 Miler (Ml) — 7:28 Kolnik (Kl), **troskok** 15.39 Jocić (P) — 14.52 Kolnik (Kl), **palica** 4.40 Rojko (Lj), Lukman, Kuzmanović (CZ), Lešek (Kl), **krogla** 17.70 Jocović (CZ) — 15.42 Penko (PNM), **disk** 54.31 Radošević (Sar) — 47.55 Peterka, **kopje** 72.60 Vujačić (ZG) — 71.85 Kastelic (OS), **kladivo** 63.36 Bezjak (Din) — 57.09 Vidmar (OS), **deseteroboj** 7466 Brodnik (Kl), **4 × 100 m** 42.1 Mladost — 42.2 Kladivar, **4 × 400 m** 3:19.9 FLRJ — 3:20.4 Olimpija-Svoboda, **ženske — 100 m** 11.7 Luncer (Ml) — 12.2 Šerbec (Kl), **200 m** 24.2 Luncer (Ml) — 25.1 Silan (Kl), **400 m** 57.0 Silan (Kl), Simić (CZ), **800 m** 2:15.4 Rajkov (CZ) — 2:16.7 Slamnik (Kl), **80 m ovire** 11.2 Stamejčič (OS), **višina** 163 Gere (Voj) — 156 Urbančič (Kl), **daljina** 5.63 Kušec (MO) — 5.41 Ušaj (OS), **krogla** 13.81 Bilić (Ml) — 13.20 Usenik (OS), **disk** 46.45 Čelesnik (OS), **kopje** 48.75 Kačič (Br), **peteroboj** 3921 Škrjanec (OS), **4 × 100 m** 48.9 Kladivar.

Nove državne rekorde smo pri moških dobili v naslednjih panogah: 200 m, 400 m, 3000 m zapreke, višina, krogla, disk in deseteroboj, pri ženskah pa 100 m, 200 m, 400 m.

Judo

Celotna ekipa z mojstrskimi pasovi

Ni dolgo tega, kar je bil v Poreču tečaj za judoiste Slovenije pod vodstvom japonskega strokovnjaka in na tem tečaju so sodelovali nekateri najboljši slovenski judoisti. Po končanem tečaju so opravljali izpite za črne mojstrske pasove, pri čemer je bil najuspešnejši Škraba, ki je dobil pas II. Dan, kar je doslej najvišji pas, ki ga ima kdo od judoistov v Jugoslaviji. Razen tega sta naredila izpite za pasove I. Dan še člana Ljubljane Šterk in Pogačnik.

Te dni se je začel v Rovinju nov tečaj, ki se ga bosta od TAK Ljubljana udeležila še Macarol in Stepančič. Macarol bo opravil izpit za mojstriski pas II. Dan, Stepančič pa za I. Dan. Kot smo obveščeni, bo trener TAK Ljubljana Prančič zaradi svojih velikih zaslug za razvoj juda v Sloveniji tudi dobil črni mojstrski pas. Tako bo prišlo do edinstvenega primera, da bo ekipa enega kluba, sestavljena iz samih mojstrov s črnimi pasovi. Kot smo že poročali, je znova začel vaditi tudi Maček, ki ima prav tako črni pas I. Dan in če bo Stepančič uspešno opravil izpit za I. Dan, bo imela Ljubljana naslednje tekmovalce s črnimi pasovi: Škraba, Maček, Macarol, Šterk, Pogačnik, Stepančič in trener Prančič.

Tenis

TESAJ samovoljno spreminja sklepe občnega zbora

V prejšnji številki smo poročali, da je moštveno teniško prvenstvo za mladince osvojil Spartak iz Subotice in sicer brez borbe, ker mladinci Branika niso odpotovali v Subotico. Pri Teniškem klubu Branik so nam to zadevo pojasnili in dobili smo naslednji odgovor:

Teniška zveza Jugoslavije je na letnem občnem zboru v Beogradu osvojila predlog, da bo ekipno prvenstvo za člane, članice, mladince in mladinke dva dni pred prvenstvom posameznikov v mestih, ki bodo določena za prvenstvo posameznikov. Mladinsko prvenstvo je bilo dodeljeno Mariboru, člansko pa Subotici. Zaradi tega je bilo razumljivo pričakovati, da bo TESAJ ob razpisu prvenstev razpisal tudi moštvena prvenstva. Prireditelj mladinskega prvenstva TK Branik v Mariboru pa je prejel le razpis za prvenstvo posameznikov in je predvideval, da TESAJ zaradi premalega zanimanja najbrž ne namerava izvesti prvenstva v letošnjem letu. Po zaključku mladinskega prvenstva pa je prišel v Maribor razpis ekipnega prvenstva za mladince in mladinke, ki naj bi bil v Subotici. V propozicijah je bilo navedeno, da je TESAJ na svoji seji preložil prvenstvo v Subotico, ki naj bi bilo istočasno s članskim prvenstvom. Toda vprašanje je, če more TESAJ samovoljno spreminjati sklepe občnega zbora.

V Mariboru so bili na prvenstvu posameznikov zbrani mladinci vseh republik Hrvatske, Srbije, BiH, Makedonije in Slovenije in brez posebnih izdatkov bi lahko odigrali tudi moštveno prvenstvo. Prvenstvo v Subotici pa je bilo zvezano z velikimi stroški, izgubo časa in seveda dolgim potovanjem in to samo zato, ker TESAJ ni izvršil sklepa občnega zbora.

TK Branik je nekaterim svojim mladincem odobril potovanje na počitnice, saj so si te pošteno zaslužili za zaporednih napornih turnirjih. Bliža se pričetek šolskega leta in zato je le še malo časa za oddih, ki ga mladi igralci koristijo skupaj s svojimi starši na morju. Klub tudi nima toliko sredstev, da bi pošiljal petčlansko moštvo na tekmovanje v Subotico, ki bi lahko bilo brez posebnih stroškov v Mariboru.

Mimogrede še lahko povemo, kako malo pozornosti je TESAJ posvetil mladinskemu prvenstvu v Mariboru. Za to najvažnejše tekmovanje mladih, kjer je bilo moč videti na delu vse naše talente iz vseh republik, ni bil določen delegat TESAJ, pa tudi zvezni kapetan za mladince ni našel toliko časa, da bi si ogledal tekmovanje. To prav gotovo ni skrb za naraščaj in kaže, da smo zopet pri starih napakah, ko posvečamo vso skrb le nekaterim vrhunskim igralcem, na naraščaj pa pozabljamo.

Izdaja Tiskovni svet »Polet« — Ureja uredniški odbor — Glavni urednik Franček Mirtič — Odgovorni urednik Vlado Žlajpah — Rokopisov ne vračamo — Tisk tiskarne »Toneta Tomšiča« v Ljubljani — Uredništvo in uprava v Ljubljani, Cankarjeva 4 (pasaža Nebotičnika — Poštni predal 377 — Čekovni rač. uprave 600-15-3-84 Telefoni: uredništvo 21-281 (ob nedeljah 20-170, 171, 172 in 173) — uprava: 21-281 — Letna naročnina 1600, polletna 800 din

NOGOMETNA PANORAMA

Dve točki za Maribor — Slaba igra slovenskih ligašev v pokalnih tekmah — že v začetku na vrsti pritožbe

■ MINULO NEDELJO SE JE URADNO PRIČELA ■ NOGOMETNA SEZONA. STARTALI SO VSI ZVEZ- ■ NI LIGAŠI V PRVI IN OBEH ZVEZNIH LIGAH, ■ ČLANI SLOVENSKE CONSKE LIGE PA SO SE ■ POMERILI MED SEBOJ V POKALNIH TEKMAH. ■ LE ŠE 10 DNI PA NAS LOČI OD PRIČETKA ■ SLOVENSKE CONSKE LIGE IN TAKO BO NO- ■ GOMETNI SPORED SPET POPOLN, VSEM LJU- ■ BITELJEM NOGOMETA BO SPET NA VOLJO ■ OBSIREN NOGOMETNI SPORED, DA SE BODO ■ LAHKO ODLOČILI ZA OBISK TEGA ALI ONE- ■ GA IGRIŠČA.

S STARTOM ZADOVOLJNI

Mariborčani so minulo nedeljo startali v tako težko pričakovani drugi zvezni ligi. Precej je bilo pesimistov, optimistov pa menda kljub temu več, vendar je bila zmaga nad Proleterjem iz Osijeka kljub temu majhno presenečenje. Start je torej uspel in vse kaže, da so Mariborčani dobili še več volje in tako bo nadaljevanje morda le nekoliko lažje. Dve točki sta vredni celo premoženje, saj mnogi pričakujejo, da iz nadaljnjih dveh srečanj ne bo dosti izkupička. Renomirani prvoligaš Split si ne bo kar tako pustil natresti golov v svojo mrežo, pa tudi naslednje potovanje v Tuzlo ni nič kaj posebno obetajoče.

V Ljudskem vrtu se je zbralo minulo nedeljo precejšnje število privržencev, čeprav Proleter ni kakšna posebna znamka. Igra sama ni bila lepa, toda polna razburljivih startov, lepih parad vratarjev, akrobatskih skokov Kreača, Blaznika in Arnejčiča in končno moramo vsemu dodati še zlata vreden zadetek, ki ga je dal Arnejčič. Igralci so izpolnili navodila trenerja Šimunića, ki je po tekmi takole dejal: »Bilo je težko, toda zmagali smo zasluženo. Če smo osvojili obe točki s tako slabo igro, potem upamo, da bomo v nadaljevanju, ko se bomo zbrali, presenetili še marsikoga. Drži, da v Ljudskem vrtu ne bo lahko dobiti točk...«

Pirc in Canjek, to sta dve imeni, o katerih se v mariborskih nogometnih krogih največ govori. Canjek je igral 13 let pri zagrebški Lokomotivi v prvi in drugi zvezni ligi in je brez dvoma popoln nogometaš. Na trening tekmi je navdušil, razen tega je soliden športnik, prijazen in skromen in se je v Mariboru že kar udomačil. O Pircu vemo že mnogo, bil je najboljši strelec v slovenski conski ligi, z Arnejčičem se dobro ujema še iz mladinske slovenske reprezentance in lahko pričakujemo, da bo pokazal strelske sposobnosti tudi v mariborski enajstorici.

Razpoloženje pred nedeljsko tekmo s Splitom je mirno. Maribor nima kaj izgubiti, zmaga pa bi bila velika senzacija. Remi bi bil presenečenje, poraz pa — po pričakovanju. Maribor bo danes odigral še trening tekmo s Celjem, nato pa bodo spet odšli v Statenberg, kjer bodo ostali do nedelje.

ZAPLETI V POKALNEM TEKMOVANJU

V nedeljo so bile na sporedu tudi pokalne tekme, zmagovalci pa so bili Kladivar, Slovan, Rudar, Ilirija, Sobota in Maribor. Kljub temu, da so zmagovalci pravzaprav znani, pa je prišlo do nepričakovanih zapletov. Nogometna zveza Slovenije je sprejela kar dva protesta. NK Ljubljana se je pritožil na tekmo Odred-Krim : Ljubljana zaradi nepravilnih registracij nekaterih igralcev v enajstorici Odred-Krim. Tudi Jeseničani so poslali pismeno pritožbo, češ, da je igralec Triglava Bogataj nepravilno registriran. Tako bo prihodnjo nedeljo spored pokalnih nogometnih tekem nepopoln, ker bodo o pritožbah Ljubljane in Jesenic razpravljali šele prihodnji torek. Nasprotniki v naslednjem kolu so tile: Maribor : Rudar (tekma bo v sredo 30. VIII. v Mariboru), Ilirija : Slovan (v nedeljo ob 16. uri na igrišču Ilirije), Kladivar : Sobota (na igrišču Kladivarja v nedeljo ob 16. uri).

Kvaliteta igre ni bila ravno najboljša — klubom se še pozna, da so še na robu poletnih počitnic. V enajstoricah smo opazili precej novih imen, vendar je za zdaj še prezgodaj ugotavljati, kateri izmed nogometnih kolektivov ima lepše možnosti v slovenski conski ligi. Sicer pa bomo kmalu našli odgovor — 3. septembra bomo namreč že pričeli z borbo za točke.

Velemojstrski turnir na Bledu

Od 2. 9. dalje zbor najboljših šahistov sveta. Sodelujejo: Talj, Keres, Petrosjan, Geller (vsi SZ), Najdorf (Arg), Szabo (Ma), Pachman (ČSSR), Olafson (Isl), Donner (Niz), Larsson (Dan), Fischer (ZDA), Gligorić, Matanović, Ivkov, Bertok, Trifunović, Parma, Germek (vsi Jug).

V ponedeljek je bila tiskovna konferenca, ki jo je pripravil Organizacijski odbor za velemojstrski turnir na Bledu. Govorili so predsednik Šahovske zveze Slovenije tov. Turnher, sekretar ŠZS tov. Kapus, in vodja tiskovnega urada blejskega turnirja Slavko Tiran. Na sestanku smo zvedeli, kako potekajo priprave za ta veliki turnir, ki so ga pripravili naši šahisti v spomin 30-letnice podobne prireditve na Bledu. Od tedanjih šahovskih velemojstrov živijo še dr. Vidmar, Pirc, Kostić, Flohr, Kashdan in Stolz. Vse te velemojstre so prireditelji povabili, da si ogledajo zaključna kola tega spominskega turnirja. Med turnirjem bo tiskovni urad dnevno izdajal dva biltena, ki ju bo urejeval mojster Sokolov. Po končanem turnirju pa bodo izdali posebno knjigo, ki bo mnogo prispevala k obogatitvi šahovske teorije. Knjigo bodo urejevali velemojstra Ragozin in Averbach, od Jugoslovanov pa mojster Sokolov.

Seznam sodelujočih velemojstrov dokazuje, da bo ta turnir neuradno svetovno prvenstvo. Prireditelj se trudi pridobiti še svetovnega prvaka Botvinika, ki za zdaj še ni potrdil udeležbe in ameriškega velemojstra Reshevskega. Na turnirju naj bi sodelovali še Udovčič iz Zagreba, Avstrijec Robatsch in če Parma ne bi osvojil naslov svetovnega mladinskega prvaka — te dni poteka svetovno mladinsko prvenstvo — bo verjetno prireditelj povabil tudi zmagovalca tega turnirja.

Vse kaže, da bomo imeli v septembru dovršeno šahovsko prireditev, ki bo v ospredju zanimanja vse svetovne šahovske javnosti.

OB JESENSKEM DELU TEKMOVANJA ZVEZNE KOŠARKARSKE LIGE

Olimpija ima štiri točke prednosti! Bo to dovolj?

MRZLIČNE PRIPRAVE ZA ZAKLJUČNI FINIŠ — ZA ZDAJ BO OLIMPIJA IGRALA NA STADIONU LJUBLJANE V ŠIŠKI — KAJ JE S PROTESTOM BEOGRADA V TEKMI Z ŽELEZNIČARJEM?

V soboto 26. avgusta bodo znova stekle ure in zapisnikarji bodo spet prijeli za peresa in seštevali koše zveznih ligašev. Začel se bo drugi del prvenstvenega tekmovanja, ki mora dokončno odločiti, kdo bo novi državni prvak. Po prvem delu je bilo jasno, da je celotna prvenstvena lestvica razdeljena v tri skupine: Olimpija pri vrhu s 4 točkami prednosti, potem sedem udeležencev s približno enakimi možnostmi za razvrstitev od drugega do osmega mesta in končno tretja skupina, ki jo sestavljata Sloboda in Dinamo brez upa, da bi ostala v družbi izbrancev v zvezni ligi. Takšna ocena nam danes v celoti stopa pred oči in če bodo potekale tekme in z njimi vse okoliščine vsaj približno tako kot v prvem delu tekmovanja, potem se res ne more prav ničesar bistvenega spremeniti na prvenstveni lestvici.

Prav danes, ko smo tik pred drugim dejanjem v zvezni ligi, pa se nam zdi umestno spregovoriti nekaj misli o finišu v tej ligi pa tudi o morebitnih »kuhinjah«, ki so po navadi prišle do polnega izraza prav za zaključek prvenstva.

Olimpija je po svojih sposobnostih in po položaju na lestvici brez konkurence. Moštvo si je že v prvem delu ugladilo pot, obrusilo sistem igre in s svojim zmagovitim pohodom dokazalo, da trenutno ni petorke v državi, ki bi mu lahko na regularen način prekrižala račune pri osvojitvi najvišjega naslova. Pa vendar so že nekateri znaki, ki kažejo na to, da bo morala Olimpija kljub štirim točkam prednosti budno paziti ne samo na svoje nasprotnike, temveč tudi na vse druge okoliščine, ki bi mogle prednost štirih točk zbrisati na prvenstveni lestvici. Da je temu res tako, nam kaže primer protesta državnega prvaka Beograda v tekmi z Železničarjem. Znano je namreč, da je Beograd tekmo z Železničarjem sredi Beograda izgubil, državni prvak pa je takoj nato vložil protest, vendar odločitev do zdaj še ni znana. Vemo le to, da je državni reprezentant Korać zagrozil, da bo prenehal nastopati, če ne bodo temu protestu ugodili. Tedaj smo tudi zapisali, da je takšna izjava — še posebej enega najboljših igralcev — milo rečeno nešportna, kaže pa, če do danes niso protestu ugodili, da merodajni še vedno premišljujejo o Koraćevi grožnji...

Da nam bo vsa stvar bolj jasna, poglejmo, kakšne okoliščine morejo spremeniti regularen potek igranja in kaj bo odločalo za osvojitev prvenstva. Olimpija bo prav gotovo osvojila najvišji naslov, če bodo izpolnjeni naslednji pogoji:

- **ČE BO IGRALA TAKO BORBENO IN POŽRTVOVALNO KOT V PRVEM DELU,**
- **ČE BODO SODNIKI IN DELEGAT PRI SVOJEM DELU POŠTENI IN DOSLEDNI,**
- **ČE BO TUDI ŠPORTNO OBČINSTVO PRIDALO SVOJ DELEŽ PRI SPODBUJANJU OD ZAČETKA DO KONCA PRVENSTVA.**

Olimpija bo svoje prve tekme v Ljubljani odigrala na stadionu v Šiški, kar pomeni toliko, kakor da bi igrala na tujem. Za zdaj še nima svojega igrišča, vendar vodstvo kluba upa, da bo ta problem v najkrajšem času z uspehom rešen. Zvedeli smo, da je vodja ing. Kristančič vse svoje igralce dobro pripravil za ponovni start v zvezni ligi in nam zatrdil, da bo Olimpija zanesljivo osvojila najvišji naslov, če bodo izpolnjeni vsi tisti pogoj, ki smo jih našteli zgoraj.

Za osvežitev spomina, kakšna je bila podoba lestvice ob zaključku spomladanskega dela tekmovanja, še enkrat objavljamo lestvico tako, da bo vsakdo lahko takoj ugotovil, kako so tekmeci igrali doma in kako na tujem igrišču.

	DOMA				NA TUJEM				SKUPAJ				
Olimpija	4	4	0	320:181	8	5	4	1	395:377	8	9	8	1	715:558	16
Partizan	5	3	2	391:347	6	4	3	1	359:325	6	9	6	3	750:672	12
Lokomotiva	4	3	1	367:317	6	5	3	2	423:404	6	9	6	3	790:721	12
Crvena zvezda	4	3	1	350:338	6	5	3	2	368:371	6	9	6	3	718:709	12
Beograd	4	3	1	389:270	6	5	2	3	355:350	4	9	5	4	744:620	10
Zadar	5	3	2	433:413	6	4	2	2	297:286	4	9	5	4	730:699	10
Željezničar	5	3	2	416:384	6	4	1	3	309:331	2	9	4	5	725:715	8
Radnički	5	1	4	328:379	2	4	3	1	306:296	6	9	4	5	634:675	8
Sloboda	5	1	4	304:300	2	4	0	4	187:313	0	9	1	8	491:613	2
Dinamo	4	0	4	257:340	0	5	0	5	275:500	0	9	0	9	532:840	0

REPUBLIŠKA KOŠARKARSKA LIGA

BRANIK ali OLIMPIJA?

V soboto zvečer bo v Mariboru na igrišču Branika ena najbolj zanimivih tekem jesenskega dela ženske republiške košarkarske lige. Pomerile se bodo v povratni zaostali tekmi člani ljubljanske Olimpije in domačega Branika. Izid srečanja je zelo pomemben, saj odloča o plasmaju za najboljše mesto. Zanimivo je, da že vrsto let odloča o prvem mestu prav medsebojno srečanje teh dveh neposrednih tekmecev, ki sta sicer v ostalih tekmah republiške lige vedno zmagovita. V spomladanskem delu prvenstva je Olimpija v Ljubljani premagala svoje neposredne konkurentke in v kolikor bodo tudi v Mariboru ponovile svoj uspeh, so si ponovno zagotovo priborile naslov najboljše ekipe v Sloveniji. V nasprotnem primeru pa bo odločilna razlika v koših. Olimpija mora do zaključka prvenstva odigrati še devet tekem in med njimi tudi dvakrat z izredno borbenimi košarkaricami KK Jesenic. Poleg te tekme bodo na sporedu še srečanja drugega jesenskega kola. Tako Rudar : Slovan, Jesenice : Proletarec ter v nedeljo še Maribor : Olimpija in Branik : Ljubljana.

Branik	8	7	1	500:260	14	(+ 240)
Jesenice	9	7	2	467:285	14	(+ 182)
Olimpija	5	5	0	333:181	10	(+ 152)
Maribor	10	5	5	447:430	10	(+ 17)
Ljubljana	10	4	6	302:439	8	(— 137)
Slovan	9	3	6	341:390	6	(— 49)
Proletarec	8	3	5	290:424	6	(— 134)
Rudar	9	0	9	186:457	0	(— 271)

ILIRSKA BISTRICA : ŠKOFJA LOKA 85:51 (31:19)

V preostali tekmi I. kola jesenskega dela moške republiške košarkarske lige so košarkarji Ilirske Bistrice na domačem igrišču zabeležili visoko zmago proti Škofji Loki. Tako so se v skupni razvrstitvi s 16 točkami povzpeli na drugo mesto, dočim je Škofja Loka zdrknila na deveto. Tekmo sta sodila Vižin iz Postojne in Rogač iz Ljubljane.

Ilirska Bistrica: Grlj 24, Prosen 19, Štemberger 18, Šuštar 16, Barone 2, Žiberna 4.

Škofja Loka: Kafol 14, Vencelj 6, Hafner 4, Oman M. 16, Čajić 4, Jemc 7.

V nedeljo pa se bodo v drugem kolu sestali: Škofja Loka : ASK Tivoli: Svoboda : Jesenice, Proletarec : Branik, Moste : Medvode.

Mednarodno prvenstvo Ljubljane v namiznem tenisu

Od petka do nedelje bi moralo biti v Ljubljani mednarodno mladinsko prvenstvo Ljubljane v namiznem tenisu. Ker pa organizator ni dobil primerne dvorane, bo prvenstvo na Bledu in sicer v Domu TVD Partizan. Prvenstvo, na katerem bodo mimo italijanskih in avstrijskih mladih igralcev namiznega tenisa nastopili še vsi najboljši Jugoslovani, bo prav gotovo pomemben dogodek za blejske ljubitelje namiznega tenisa.

Te dni je bil na Bledu zaključen tečaj najboljših članov in članic Slovenije. Ob zaključku so imeli manjši turnir, na katerem je pri ženskah zmagala Pirčeva (Odred) in sicer brez poraza. Posebno pomembna je bila njena zmaga nad Plutovo 3:0. Druga je bila Čadeževa (Mladost) in tretja Zrimčeva (O). Pionirka Zrimčeva je dosegla pomemben uspeh z zmagama nad Plutovo in Lampretovo. Pri moških je bil vrstni red naslednji: 1. Grabnar (Fuž), 2. Jamšek (Fuž), 3. Godina (O).

Na Ravnah, kjer je bila te dni zvezna namiznoteniška šola za mladince in mladinke, je bil dvoboj med državno mladinsko reprezentanco in Fužinarjem. Igrali so po kombiniranem sistemu in je zmagala državna reprezentanca z rezultatom 9:4. Za državno reprezentanco so nastopili: Korpa, Vecko, Frelih ter Mitrovićeva in Mikčeva.

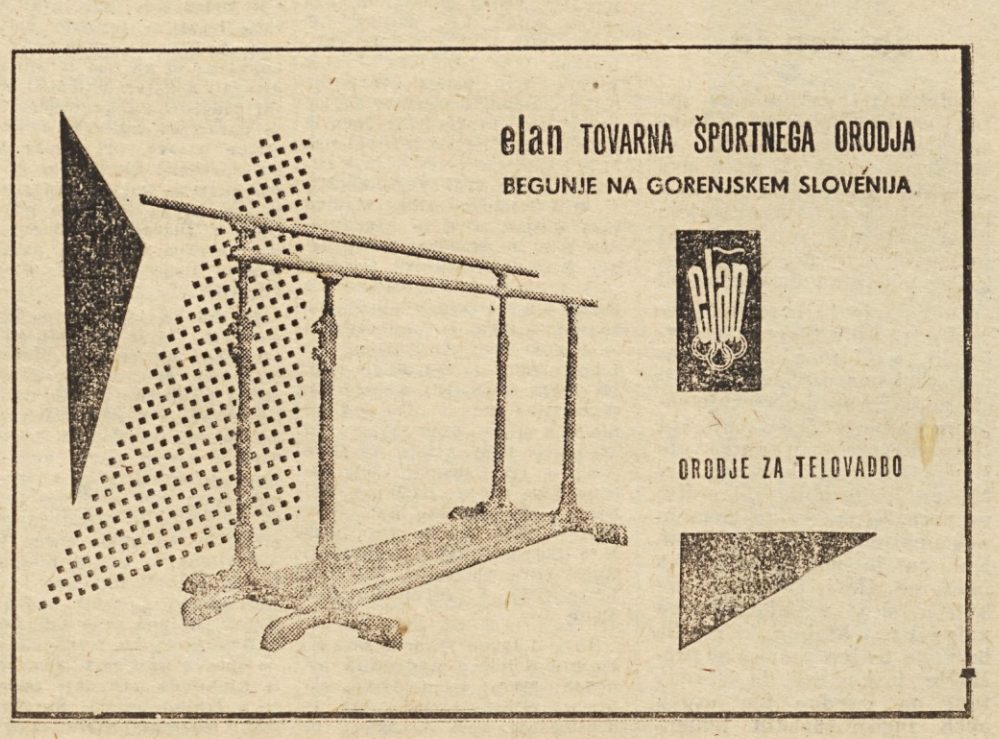

Rekordi na tekočem traku

Letošnja atletska sezona po svetu prav nič ne daje vtisa, da je samo takoimenovana predhodna sezona med olimpijskimi igrami in evropskim prvenstvom. Številna mednarodna tekmovanja so nudila dovolj priložnosti za srečanja najboljših, ki teh priložnosti niso izpustili, ampak dosegli obilico več kot odličnih rezultatov. Število svetovnih rekordov je že približno 2 meseca pred koncem sezone zelo veliko. Poglejmo: **moški — 3000 m zapreke** najprej Taran (SZ) 8:31.2, potem Krzyszkowiak (Polj) 8:30.4, **višina** Brumel (SZ) 224, **daljina** Boston (ZDA) 8.28, **palica** Davies (ZDA) 4.83, **disk** Sylvester (ZDA) 60.56, **kopje** Lievore (It) 86.74, **deseteroboj** Mulkey (ZDA) 8709, **4 × 100 m** ZDA 39.1, **100 y** Budd (ZDA) 9.2, **3 milje** Halberg (N. Zel) 13:10.0, **100 milj** Heatley (VB) 47:47.0, **4 × 1500 m** Francija 15:04.2, **4 × 1 milja** Nova Zelandija 16:23.8, **hoja 50 km** Klimov (SZ) 4:01:39.5, **ženske — 100 m** Rudolph (ZDA) 11.2, **800 m** Sin Kim Dan (S. Kor) 2:01.2, **višina** Balas (Rom) najprej 190, potem še 191 cm, **daljina** za začetek Claus (VN) 6.42, potem Ščelkanova (SZ) 6.48, **disk** T. Press (SZ) 57.43, **peteroboj** I. Press (SZ) 5.020, **4 × 100 m** ZDA 44.3.

Velik del omenjenih rekordov so istočasno seveda tudi evropski rekordi, vendar smo razen teh zabeležili še nekaj dodatnih evropskih: **440 y** Metcalfe (VB) 46.4, **440 y ovire** Janz (ZN) 50.7, **daljina** Ter Ovanesjan (SZ) 8.19, **palica** Preussger (VN) 4.67, **krogla** Rowe (VB) 19.55, **disk** Piatkowski (Polj) 60.47, **4 × 100 m** Sovjetska zveza 39.4, **4 × 440 y** Vel. Britanija 3:07.0, **3 milje** Tulloh (VB) 13:11.0, **4 × 1 milja** Velika Britanija 16:24.8, **4 × 880 y** Irska 7:21.8, **ženske — 4 × 100 m** Sovjetska zveza 44.5.

ZLATE GLAVE NOGOMETA

Višina igralca ni vedno odločujoča pri igri z glavo — Di Stefano, Charles in Kocsis najboljši igralci z glavo

Nogomet je — kar nam beseda že pove — igra z nogami. Toda mnogokrat nogometaši pozabljajo, da je glava pri igri prav tako koristno orožje kot noge. Mnogi nogometaši so se proslavili prav zaradi svoje odlične igre z glavo in mnogo je tekem, kjer so bili odločujoči goli doseženi prav z glavo.

Največji mojstri take igre so nogometaši Južne Amerike. Njihov lahkoten visok in hiter odriv je glavna odlika takšne igre. Igralci Latinske Amerike so znani žonglerji, zato je pri njih žoga več časa v zraku kot na zemlji. Na vseh tekmah se gledalci navdušujejo nad pravimi zračnimi bitkami igralcev, ko se bore za žogo. Samo izredni igralci z glavo iz takšnih dvobojev izidejo kot zmagovalci.

Pri odličnem igralcu z glavo pa ni odločujoč faktor samo telesna višina. Večkrat je mnogo bolj važno, da zna igralec pravilno oceniti položaj, kdaj bo pravočasno startal na žogo v zraku. To dokazujejo primeri izredno majhnih igralcev, ki so se v takšnih položajih odlično obnesli. Najbolj značilen nogometaš takšnih vrlin je bil Madžar Sandor, visok vsega 159 cm, katerega zelo redko premagajo v zraku tudi igralci 20 cm višji od njega.

V zgodovini predvojnega nogometa je bil največji mojster takšne igre madžarski napadalec Kalmar. Trideset let je bil Kalmar strah kazenskega prostora in samo v enem prvenstvenem tekmovanju je dosegel 28 golov z glavo. Madžari so tudi v povojnih letih nadaljevali s tradicijo igralcev takšnega tipa. »Zlata glava« povojne madžarske reprezentance je postal Sandor Kocsiz, ki je na svetovnem prvenstvu v Švici 1954. leta od 11 golov, ki jih je dosegel za madžarsko reprezentanco dosegel 6 z glavo. Njegova odlika je v tem, da ima izreden odriv, potem pa nekaj časa kar lebdi v zraku, dokler z močnim udarcem ne pošlje žoge v smeri vrat. Takšni skoki so vedno prava atrakcija za gledalce. V Italiji sodi med »zlate glave« Anglež Charles, igralec Juventusa. Charles izrablja svoje visoko in krepko telo, tako da se često dogaja, da pri startu na žogo z močnim udarcem glave in ramen potisne žogo in vratarja v mrežo. Med španskimi nogometaši je ta vzdevek pridobil Di Stefano. Njegovi sicer razmeroma slabotni, toda neverjetno točni udarci najdejo najčešče pot v mrežo. Prisebnost, odriv, skok, položaj telesa, refleks, zamah in pravilen udarec spojeno v harmonično celoto so napravili iz njega igralca, ki ga vsa Španija naziva »oriundo« — njegovo visočanstvo.

tudi newyorška boksarska komisija NBA.

Posebno žolčne so postale debate treba določiti izzivalca za naslov med tema komisijama sedaj, ko je svetovnega prvaka Floydu Pattersonu. NBA s svojo uradno listo sploh ni vnesla Sonny Listona, doslej najresnejšega kandidata za dvoboj s Pattersonom. Newyorška komisija namreč smatra, da zaradi težav s policijo, ki jih je imel Liston zopet v zadnjih mesecih, ne more kandidirati za naslov svetovnega prvaka. Ameriška nacionalna zveza pa meni, da ti »normalni grehi« Listona ne morejo vplivati na njegovo športno kariero.

Liston pa je bil samo eden izmed kamnov spotike med tema dvema organizacijama. Obe sta namreč izdali uradno listino sedanjih svetovnih prvakov vseh kategorij. In za čudo poleg Pattersona v eni sami kategoriji (bantam) sta si komisiji edini. Za člane obeh komisij nekateri svetovni prvaki sploh ne obstojajo.

Tudi 2 m v višino za ženske

24 ur pred nedeljskim mitingom — pripoveduje nemški novinar — sva na stadionu s Söterjem opazovala trening Jolande Balas. Ion Söter trener svetovne rekorderke je bil ta dan izredno zgovoren:

»Jolly je v izvrstni formi«, mi je razlagal, »in prav gotovo bo jutri dosegla svojo magično mejo 190 cm.«

Razgovor je stekel o bodočih rekorderjih.

»Ali bodo kdaj ženske skakale 2 m v višino?« me je zanimalo.

»Prav gotovo bodo dosegle to mejo. Prihodnja generacija bo lahko nadaljevala na eksperimentih, ki jih mi šele študiramo. Tehnika bo tako dovršena, da tudi ženskam ta višina ne bo nedosegljiva.«

»Ali se vam ne zdi, da je Balasova izredna izjema med svetovno elito, saj je bil lani njen najboljši rezultat za 11 cm boljši od vseh ostalih skakalk na svetu?«

»Morda je Jolanda izjema, toda tudi v povprečju so ženske v skoku v višino napredovale. Pred 18 leti je bil rekord Blankersove 171 cm prav tako izjema, danes pa lahko preštejemo na prste obeh rok skakalke, ki dosezajo to višino. Meni je žal samo to, da Jolanda nima konkurence. Prav gotovo bi borba s tekmeci, ki bi jih Jolanda imela, pripomogla k še večjim uspehom. Tako pa vse skupaj postane monotono. Jolanda vedno pride, pogleda in zmaga...«

Söter je odšel k Jolandi in ji dal nekaj tehničnih nasvetov. Prihodnji dan, 24 ur po tem razgovoru je Jolanda dosegla svojo dolgo željeno mejo, 190 cm.

Dve merili

V ameriškem boksu vladata dve struji, ki se ogorčeno borita druga proti drugi. Ta borba je toliko bolj zagrizena, ker si obe lastita pravico odrejati svetovne prvake in njihove izzivalce. Ameriška nacionalna boksarska zveza bi bila po vseh predpisih edina merodajna da odreja vsaj ameriške prvake. Toda oni si lastijo pravico tudi nad vsem boksom na vseh petih kontinentih. Istočasno pa si iste pravice lasti

Šport izobražuje

V Evropi je gostovalo brazilsko nogometno moštvo Canto do Rio. Skoraj do smrti izmučeni so po 48 ur trajajoči vožnji z vlakom in ladjo prispeli iz Budimpešte v Helsinke. Vsi so jih seveda izpraševali, zakaj se niso poslužili raje letala. Nato je prišel zanimiv odgovor: »Nismo verjeli, da je Evropa tako velika«. Šport je torej krepko poučil brazilske nogometaše o nekaterih zemljepisnih pojmih.

Angleški šport je ilegalen!

Nek angleški pravnik je nedavno ugotovil izredno zanimivo stvar. Nič več in nič manj, kot da je po veljavnih angleških zakonih vsako športno udejstvovanje v Veliki Britaniji protizakonito in da bi vsi športniki pravzaprav sodili v zapor. Leta 1330 je namreč kralj Edvard III. prepovedal tekmovanje v teku in tudi vsakršno slično tekmovanje in zagrozil s težkimi kaznimi. Tega določila niso nikoli preklicali in po pravilih prava je torej še vedno v veljavi.

Zvijača ni uspela

Precej čudnega trika se je poslužil ameriški boksar Joe Parks v borbi proti svetovnemu prvaku Joe Brownu. S kimanjem glave, kot je to med boksarskimi srečanji običajno, je nakazal, da se mu je odvezala vezalka na copati. Brown je seveda na hitro pogledal na tla in v istem trenutku mu je Parks zadal nekaj neprijetnih udarcev. Toda ta zvijača mu je kaj malo pomagala. Brown mu je kmalu vrnil in ob koncu borbe zmagal z veliko razliko v točkah. Po borbi pa je izjavil: »Parksa bi lahko knockoutiral. Toda za njegovo nefair potezo sem ga hotel drugače kaznovati. Prislil sem ga, da je boksal do konca in na ta način pospravil mnogo več udarcev, kot pa bi jih v primeru knock outa«.

Veliki vratar

Sovjetski nogometni vratar Jašin upravičeno uživa naslov najboljšega vratarja v Sovjetski zvezi. Ta naslov mu pripada ne samo za preteklo sezono, temveč trde strokovnjaki, da je najboljši vratar vseh časov v SZ. V prvenstvenih tekmah je doslej 145 krat stal v vratih Dinama in v 59 tekmah je ostalo njegovo »svetišče neomadeževano«.

NAŠ TELEOBJEKTIV

Brez stimulacije

Jugoslavija je že skoraj deset let velesila v waterpolu. Z dvema srebrnima medaljama, z visokimi uvrstitvami na turnirjih za Trofeo d'Italia, katerega lahko smatramo kot neuradno svetovno prvenstvo, so naši waterpolisti zasluženo osvojili naslov ene najboljših ekip na svetu. V senci waterpola rastejo naši plavalci. Toda ta senca postaja iz leta v leto večja in tudi kvalitetni razvoj plavanja v Jugoslaviji zaradi tega vidno zaostaja.

Nedavno smo zasledili, da je Plavalna zveza Jugoslavije odredila kar tri reprezentance v waterpolu, ki nas bodo zastopale na raznih mednarodnih turnirjih, od Moskve do Sofije. Prav je, da skrbimo za čim širši izbor naših waterpolistov, ki se bodo v Tokiju morda zopet potegovali za eno izmed olimpijskih medalj. Toda istočasno nam pogled v zvezni plavalni koledar ugotovi, da nimamo na programu niti enega mednarodnega srečanja naše plavalne reprezentance. Če bi bil to slučaj samo v letošnjem letu, bi morda dejali, da je to res slučaj. Toda ta praksa se dogaja že nekaj let nazaj. Dnevno beremo po časopisih, kako najboljše evropske reprezentance tekmujejo od tedna do tedna v dvobojih med seboj in s tem pridobivajo mednarodno rutino. Jugoslavija že nekaj let nazaj ni preizkusila svoje celotne reprezentance v mednarodnem dvoboju in razumljivo je, da so naši najboljši plavalci popolnoma brez mednarodnih izkušenj. Razumljivo je tudi to, da so odhajali celo naši najboljši olimpijci lani brez večjih mednarodnih izkušenj na tako prireditev, kot so olimpijske igre in da so se znašli v težki mednarodni konkurenci. Morda je tudi to delno vplivalo na njihov razmeroma slab plasma.

V naših plavalnih klubih se dogaja tudi to, da najboljši plavalci prehajajo med waterpoliste z izgovorom, da v plavanju tako nimajo nobenih perspektiv in stimulacije, da bi se v mednarodnem merilu afirmirali. Prav bi bilo, da bi Plavalna zveza Jugoslavije pri sestavi koledarja mislila tudi na mednarodne nastope naše plavalne reprezentance, pa četudi bi beležili v prvih letih poraze, kajti le tako bomo lahko realno ocenili vrednost našega plavanja v evropskem merilu.

IZ RAZNIH ŠPORTOV

■ V finalu ameriške cone za Davisov pokal je ZDA premagala Mehiko s 3:2. ZDA bodo nastopile še z Indijo, potem pa se bo zmagovalec tega srečanja sestal s prvakom evropske cone Italijo.

■ V Caracasu je svetovni boksarski prvak petelinje kategorije Brazilec Jofre s t. k. o. v sedmi rendi premagal Ariasa (Venezuela) in s tem ubranil svoj naslov svetovnega prvaka.

■ Teniško prvenstvo Švedske se je končalo z zmago Lundquista, ki je v finalu premagal Schmidta s 10:4, 12:10, 6:1.

■ Nizozemska plavalka Ria van Velsen je izenačila evropski rekord v plavanju 100 m hrbtno v času 1:10.8. Ta rekord je doslej pripadal Angležinji Stewart, ki je na olimpijskih igrah dosegla isti čas.

■ Na atletskem mitingu v Trelleborgu je Anglež Pirie pretekel 3000 m v času 7:54.8, kar je drugi najboljši rezultat na tej progi vseh časov. Drugo mesto je zasedel Francoz Bogey z novim nacionalnim rekordom 7:56.1.

TOČA SVETOVNIH REKORDOV V LOS ANGELESU

Na kratko smo že poročali, da se je na letošnjem ameriškem prvenstvu v plavanju vsula prava toča svetovnih rekordov. Skoraj v vsaki disciplini, ki je bila na sporedu, so ameriški plavalci dosegli nov svetovni rekord. Prav gotovo pa je najbolj presenetil nova zvezda ameriškega plavanja Chet Jastremski, ki je na 100 in 200 m prsno izboljšal svoje rekorde za nekaj sekund. Toda tudi ostali plavalci, ki so sledili novim svetovnim rekorderjem, so dosezali izredne rezultate, nekateri tudi celo boljše od obstoječih svetovnih rekordov. Danes dajemo pregled celotnega prvenstva ZDA v plavanju.

100 m prosto Clark 54.4 (nov sv. rek.), Lyons 55.0, Spreitzer 55.1, **200 m prosto** Yamanaka (Jap) 2:00.8, Rose (Avstral) 2:00.9, Sommers 4:23.2, **1500 m prosto** Saari 17:29.8, Sommers 17:32.2, Ralphs 17:44.8, (šesti Yamanaka 18:02.0), **100 m prsno** Jastremski 1:07.8, (nov svet. rek.), Hait 1:09.8, Nakasone 1:11.6, **200 m prsno** Jastremski 2:29.6 (nov svet. rek.), Hait 2:34.5, Nakasone 2:35.6, **100 m metuljček** Schmidt 58.6 (nov svet. rek.), Nicolao (Arg) 58.9, Schulhof 59.2, **200 metrov metuljček** Robie 2:12.6 (nov svet. rek.), Schulhof 2:14.5, Schmidt 2:16.3, **100 m hrbtno** Bennett 1:01.3 (nov svet. rek), Graef 1:01.7, Bartsch 1:01.9, **200 m hrbtno** Stock 2:11.5, (nov. svet. rek), Graef 2:14.4, Goetsche 2:16.4, **4 × 100 m mešano** Indianapolis (Stock, Jastremski, Schulhof, Sintiz) 4:03.0 (nov svet. rek.), **4 × 200 m prosto** Indianapolis 8:17.9.

CAMPIONISSIMO

11 Fausto Coppi

Leta 1946 sem vstopil v ekipo Bianchi. Ob podpisu pogodbe za to tovarno sem v darilo dobil avtomobil. Moj prestop je bila povsem logična posledica mojega velikega nasprotstva z Bartalijem. Po vseh težavah pač nisva več mogla voziti za isto ekipo, za Legnano. Bartali je bil moj prvi kapetan in v njegovi ekipi sem vedno poskušal biti na svojem mestu in vse njegove postopke ocenjevati pravično. Toda leta 1946 sem čutil, da je napočil moj čas. Iti sem moral svojo pot, brez Bartalija in proti Bartaliju.

Od tedaj je preteklo že dolgih sedem let (Coppi je pisal svoje biografske zapiske leta 1953 — op. ur.) in ves ta čas je bil Bartali moj nasprotnik številka 1. Včasih so se mi zdeli drugi dirkači nevarnejši in težje premagljivi. Lahko, da so taki občutki trajali tudi tedne in mesece, toda nazadnje sem vedno zadeval spet ob Gina kot svojega stalnega nasprotnika. Vez dogodkov v zvezi z najinim kolesarskim udejstvovanjem je ogromno. Najina skrb predvsem za naju, stalen oprez samo na glavnega nasprotnika je imel za posledico tudi mnogo slabših uvrstitev kot bi jih dosegla sicer, če bi vozila vsak po svojih močeh. Mnogo dirk sva na ta način pokvarila, zato pa sva včasih poskušala tudi stvari, ki so se zdele nemogoče.

Rivalitete nisva nikoli zatajevala in prav zato bi bilo prav nespametno zahtevati od naju sodelovanje, ker je bilo nekaj takega že avtomatično izključenega. Mednarodne dirke, kjer sva skupaj nosila državni dres, na primer dirke po Franciji in svetovna prvenstva, so to dodobra potrdile. Nikoli ni prišlo do prave in popolne solidarnosti, čeprav je morda videz od časa do časa kazal drugače. Tako na primer na že opisani dirki po Franciji l. 1949. Prav zato sem lani zahteval, da ne voziva oba v italijanski ekipi na Tour de France. Bartaliju in vsem odgovornim v kolesarski zvezi sem tedaj rekel: »Način najinega dirkanja je tako različen, da res ne sodiva v isto ekipo«. Predlagal sem, da naj gre na dirko Bartali.

Tedaj pa so me pričeli z vseh strani obtoževati, da se ne držim tajnih dogovorov. Toda takih dogovorov ni bilo in so plod fantazije določenih ljudi. Že pozimi sem javno izrazil željo, da bi vozil dirko po Franciji brez Bartalija. 1949 in 1951 sem sodeloval na Touru. Prvič sem zmagal, drugič pa šel na dirko kmalu po Sersejevi smrti in nisem bil niti sposoben izkoristiti svojih sposobnosti.

Ali nisem imel morda pravice, da še enkrat poskusim, posebej tedaj ko sem bil pri polni moči? Moj odpor proti združevanju ni bil posledica nespametnega ponosa ali precenjevanja samega sebe, ampak prepričanja, da bom sam vozil bolje.

Že sedaj lahko povem, da je bila moja bojazen upravičena. Obtoževali so me vsega mogočega, tako da sem nazadnje le pristal, da še enkrat poskusim ob Bartalijevi strani.

Komaj se je dirka pričela, so že izbruhnila vsa stara nasprotja. Pozneje bom pripovedoval, da sem bil v četrti etapi že blizu tega, da vržem puško ali bolje rečeno kolo v koruzo in zapustim dirko. Bil sem jezen in razočaran.

Sam Binda je že nekaj mesecev pred dirko po Franciji govoril v pariškem »L' Equipu«, da tokrat ne bo ponovil napak iz prejšnjih let. Meni je tedaj namenil mesto kapetana v italijanski ekipi. Toda tudi naš športni vodja je pozneje popustil in upal, da bo z raznimi popuščanji na vse strani le našel zadovoljivo rešitev. Ker me tudi Binda ni podprl, sem torej popustil.

Če pa odštejem te osebne težave, ki sem jih imel z Bartalijem, potem je to bil zame pravi mojster kolesa. Najmočnejši od vseh, s katerimi sem se v zadnjih letih meril po cestah Italije in drugih držav. Za njim pa cenim še posebej Švicarja Kobleta in Küblerja, Belgijca Van Steenbergena, Francoza Bobeta in rojaka Magnija. Zlasti Hugo Koblet je izreden talent. Leta 1950 je presenetljivo, toda prepričljivo zmagal na dirki po Italiji, leto dni kasneje pa je v še večjem slogu zmagal na dirki po Franciji. Dominiral je v dirkah na kronometer, razen tega pa bil tudi »roler« odličnih kvalitet. Že v začetku Toura 1951 se je pognal za pobeglim Francozom Deprezom in iz tega je pripravil potem 140 km dolgo solo vožnjo in vsi skupaj ga nismo mogli ujeti, čeprav smo se pošteno trudili.

V pirinejski etapi do Luchona me je premagal v sprintu in v etapi od Carcasonna do Monpellierja, ko sem imel neverjetno krizo in izgubil približno pol ure, je bil zopet Koblet tisti, ki je v vodilni skupini diktiral tempo. V času ko je bil Hugo v zenitu, so meni manjkale fizične in psihične sile, leta 1952 pa je bilo prav narobe: jaz v odlični formi na Giru in Touru, Hugo pa slab in nazadnje še bolan.

Ferdi Kübler ni toliko atlet kot Koblet, zato pa ga prekaša po svoji eksplozivnosti, trdovratnosti, borbenosti in večji hitrosti. Tudi njega nisem srečal v njegovih najboljših dneh. Kübler je bil v življenjski formi zlasti na Touru 1950 in na svetovnem prvenstvu 1951. Obakrat je zmagal, jaz pa sem tedaj ležal v postelji zaradi poškodbe.

Tudi z Rikom Van Steenbergenom sem izbojeval marsikatero težko borbo, tako na cesti kakor tudi na dirkališču. Šestkrat sva se pomerila v zasledovalnih vožnjah. Za začetek sem ga premagal za 40 m v Parizu, potem se mi je v Bruslju oddolžil s 30 m in ostala štiri srečanja pa sem dobil tako, da sem ga dohitel pred koncem dirke. Na cestnih dirkah je Rik eden največjih rolerjev — sprinterjev. Če Rik s skupino sprinta za zmago in če je 200 m pred ciljem še z njimi, je zmaga njegova. Drugače se zgodi, če je skupina prevelika in če gre za naslove. Tedaj dela Rik staro napako: vsakogar poskuša zasledovati, se po nepotrebnem zaletava in gromadi napako na napako in končno izgubi prvo mesto, ki bi ga moral osvojiti.

Kako je mogel na primer leta 1952 izgubiti svetovno prvenstvo v Luksemburgu? Prezgodaj je začel s svojim finišem in kar naenkrat, 30m pred ciljem, ni mogel več odvrniti napadov slabših sprinterjev. Hudo se motijo tisti, ki pravijo, da je Rik samo sprinter. Tiste moram spomniti na svetovno prvenstvo leta 1949 v Kjöbenhavnu. Tistega leta sem bil v veliki formi in sem hotel osvojiti tudi mavrično majico svetovnega prvaka. Proga ni bila pretežka, pa tudi kot lahko je ne bi mogel oceniti.

Skromna, a pomembna zmaga: prizor iz razburljive točke članic prve republiške košarkarske lige med Branikom in Jesenicami v Mariboru. V deževnem vremenu so bile domačinke boljše in so zmagale z 12:16

(Levo od zgoraj navzdol)

■ Kosta in Petermanova, dve mladi plavalki prsnega sloga Ljubljane, ki imata svojo vzronico v klubski tovarišici in slovenski rekorderki Tominškovi. Ali bosta dosegli njene rezultate?

■ Odločilni trenutek: za Proleterja je bila usodna 63. minuta. Kramer je na levi strani našel Vidica, ta je takoj podal idealno žogo srednjemu napadalcu Arnejčiču, vratar gostov Pezelj in branilca pa so bili prepočasni. Arnejčič je žogo prestregel in jo usmeril v levi kot Proleterja — 1:0 in zmaga!

■ Skozi šivankino uho: ameriška teniška reprezentanca prav gotovo ni mislila, da bo s tako težavo (3:2 proti Mehiki v Clevelandu — po vodstvu gostov 2:1!), zmagala v ameriški coni tekmovanja za Davisov pokal. »Chuck« Mc Kinley (na sliki) finalist letošnjega Wimbledoma, [illegible] speval odločilno točko v tem srečanju

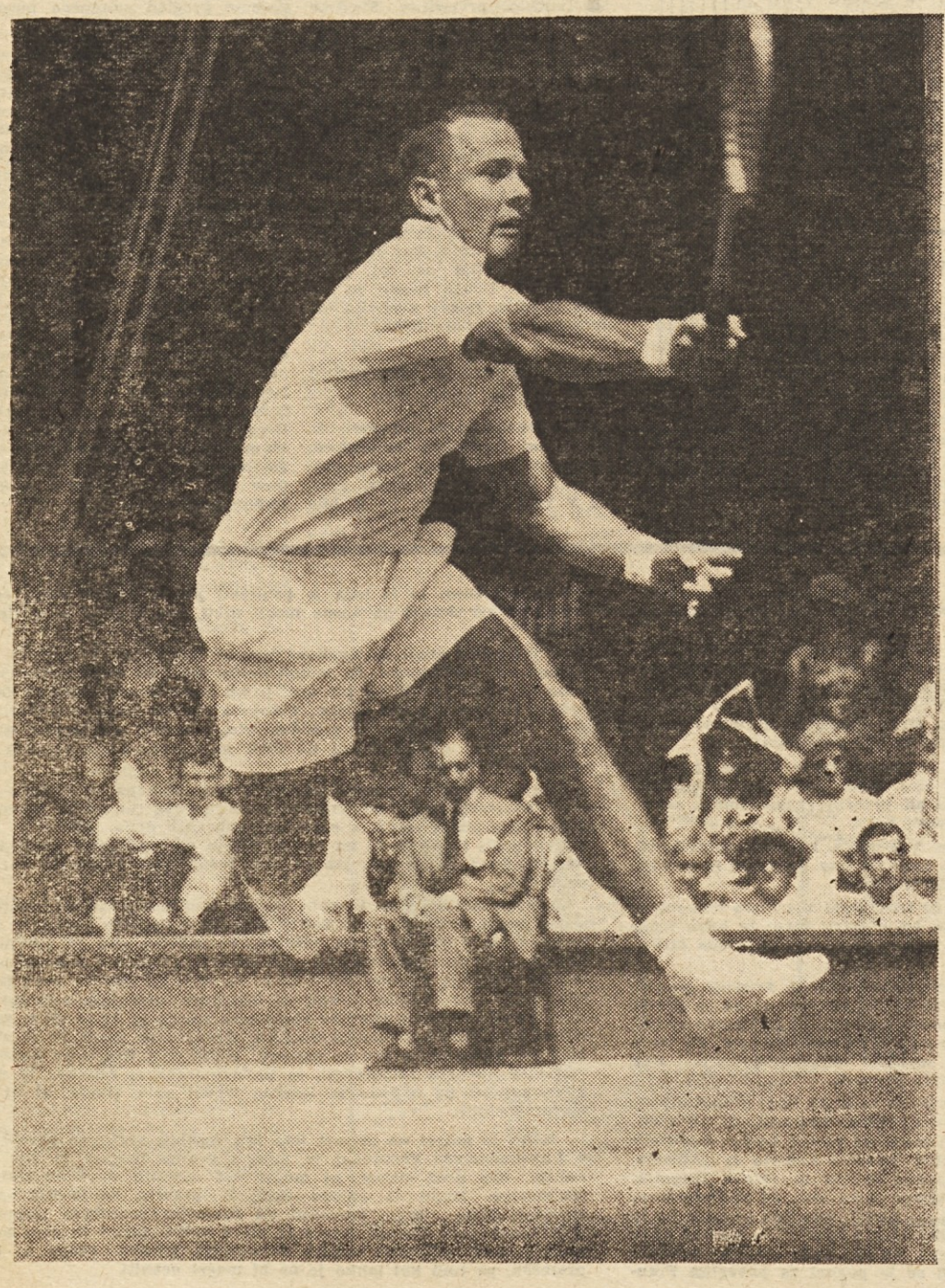

REPORTERSKI MARATON

ČRNI ROJSTNI PODATKI

Na nedavnem pionirskem plavalnem prvenstvu v Kranju je vodstvo tekmovanja nepričakovano ugotovilo izreden primer ponarejenja osebnih podatkov. Koprčani so pripeljali s seboj nadobudno ekipo pionirjev, med kateremi sta bila dva že toliko stara, da ne bi smela tekmovati. Ponaredili so jima legitimaciji, toda pri tem so zelo nespretno postopali. Ponaredili so rojstne podatke za brata in sestro in zadevo »uredili« tako, da je bila sestrica le šest mesecev starejša od svojega pravega brata, oba pa sta bila rojena v istem letu. Seveda jima je vodstvo tekmovanja na ta način najlaže našlo pri ponarejanju. Morda pa bi ta primer zanimal tudi — poleg športnih — še medicinske strokovnjake...

ŽENITEV IN MILIČNIK

Nedavno smo čestitali v našem listu administrativnemu sekretarju Smučarske zveze Slovenije Franku Lovšinu, ki sedaj že uživa srečo svojega zakona. Takoj ob prvem koraku v novo življenje, pa se je Frank že srečal z miličnikom. Hudomušni prijatelji so mu namreč pred poročnim uradom v Ljubljani navezali na avtomobil, s katerim se je pripeljal k poroki, pločevinasto škatlo in dve peresi za žimnice. Ko so se svatje odpeljali s poroke, so ti železni predmeti veselo zvončkljali za avtomobilom. Na Prešernovem trgu pa je ta »okras« na avtomobilu opazilo budno oko prometnega miličnika. Ustavil je šoferja in mu ukazal, da je privesek takoj odvezal od avtomobila. Nato pa so vendarle srečno nadaljevali pot.

SREČNA ŠTEVILKA 13

Na ljubeljskih dirkah se je zgodil primer, ki je redek v mednarodnih arenah, kjer nastopajo avtomobilski in motociklistični dirkači. Ko je žirija že izžrebala startne številke in je številko 13 dobil dirkač v kategoriji motorjev 125 cm Schadler iz Avstrije, se je nenadoma pojavil Zahodni Nemec Meub s svojo naknadno številko, v kateri je navedel svojo željo, da bi rad imel na svojem avtomobilu startno številko 13. Moža, ki je bil tako vztrajen, da so mu morali ugoditi in tako sta na Ljubelju nastopala kar dva dirkača s startno številko 13.

Meub je svojo trdovratno željo pojasnil s tem, da je še na vseh dosedanjih dirkah dobil startno številko 13 in da mu ta številka prinaša srečo. Zanimivo je še to, da ima na vseh svojih prijavah pritisnjen žig »zahtevam številko 13«.

PAPIRNATI EVROPSKI PRVAKI

Ob Cerarjevem zmagoslavju, ki je našlo velik odmev v vsem športem svetu, so mnoge najboljše svetovne publikacije objavile pomen njegovega uspeha in mu dale priznanje. Kaj svojevrstno poročanje pa so si privoščili Italijani. Z velikimi naslovi »Italija osvojila naslov prvaka Evrope«, »Cerar in Italija sta dominirala na evropskem prvenstvu«, »Italija evropski prvak«, so hoteli prepričati svojo športno javnost, da je bilo letošnje prvenstvo v Luksemburgu tudi ekipno in da sta italijanska tekmovalca Menichelli ter Carminucci kot ekipa dosegla naslov evropskega prvaka. Do tega podatka so prišli na enostaven način s tem, da so računali skupno število točk, ki so jih dosegli tekmovalci posameznih držav. Tako sta po njihovem računu dosegla Italijana 113,20 točk, Jugoslovana pa 113 točk in — tako je Italija postala evropski prvak, seveda samo v italijanskem časopisju. Drži pa, da je to tekmovanje organizirano vselej za posameznike.