ISSN 0040-1978
770040 197022

CESTA
Podjetje za gradbeništvo, trgovino in storitve d.o.o.
Svržnjakova 13, Ptuj
Tel 062 775-021, 775-190, 778-029
Fax 062 775-061

Diskont Miško d.o.o.
PREČNA POT 2, ROGOZNICA
☎ 772-271
PE GORIŠNICA
☎ 708-278

RENT-A CAR MONACO
Gerečja vas 74, Ptuj
tel. (062) 796-040 NON STOP

TAMES
TRGOVINA-INŽENIRING-STORITVE d.o.o.
ORMOŠKA 14, PTUJ
TEL. 775-028, 771-855,
TELEFAX: 776-286
LENART, POT NA KAMENŠAK,
TEL. 723-049, 723-024
SVETUJEMO - PRODAJAMO
MONTIRAMO - GARANTIRAMO

gostišče A TERME PTUJ
VSAKO SOBOTO ŽIVA GLASBA!
Rezervacije po tel. 771-721

MCK
Borovci 64
tel.: 795-450
• trgovina
• vodovod
• centralna kurjava
• montaža
• servis ARMAL

metalka TRGOVINA
Prodajni center Metalka Ptuj
odprto od 7. do 16. ure
tel.: 062/772-911

TEDNIK

LETO XLVII, ŠT. 35 PTUJ, 1. septembra 1994 CENA 70 TOLARJEV

AŠH
AVTO ŠOLA "HERAK"
Rimska pl. 16, 62250 Ptuj
MOBITEL: 0609 616-352
☎ 062/771-431

SLOVENIJALES
PRODAJNI CENTER HOČE, tel.: 611-331
gradbeni material in stavbno pohištvo
Del. čas: od 7. do 19. ure, v soboto od 7. do 13. ure
DO STREHE NAD GLAVO

KDM d.o.o.
Rajšpova 13, Ptuj
tel. 779-151
tel. 772-356
486/40Mhz/170Mb/HDD/COLOR
129.900.- SIT
Obroki za računalnike in tiskalnike
PRAVA RAČUNALNIŠKA HIŠA ZA VAS!
NE PRODAJAMO PONAREDKOV!

RENT A CAR "KODRAN"
Podvinci 121 b,
tel. 773-939 (non stop)

O'LALA®
jeans & sportswear
PREŠERNOVA 17, PTUJ
TEL. (062)775-261

Viže vabijo ...

Utrinek iz festivalskega šotora, v katerem je bilo že prvi večer precej obiskovalcev. Foto: M. Ozmec

Ptuj je ta teden v znamenju jubilejnega, 25. festivala slovenske domače zabavne glasbe, ki je tokrat nekoliko drugače in prijetneje obarvan. V festivalskem šotoru za ptujsko pošto je že od ponedeljka prijetno in veselo: vsak dan se vrstijo nastopi ansamblov, ki privabljajo številne obiskovalce od blizu in daleč, svoje pa zagotovo storijo tudi prijetne vonjave festivalske gostinske ponudbe ter jubilejno festivalsko vino sauvignon in renski rizling.

Nič manj prijetno pa ni ob večerih na dvorišču minoritskega samostana, kjer je sinoči že potekal prvi festivalski večer novih melodij, na katerem je nastopilo 17 ansamblov. Nocoj, drugi festivalski večer, bomo lahko slišali drugih 17 snamblov, jutri, v petek, 1. septembra, bo še bolj zanimivo, saj se bodo v prvem finalnem večeru predstavili srebrni in zlati ansambli; v soboto, 3. septembra, pa bo večer novih melodij, ki jih bodo izvajali samo dosedaj zlati ansambli, ter retrospektiva najuspešnejših skladb dosedanjih 25 festivalov.

Sicer pa viže vabijo, pridite v festivalski Ptuj!

➔ - OM

PTUJ / DANES PRIČETEK ŠOLSKEGA LETA

Letos 10.500 šolarjev in dijakov

V ptujski občini je letos približno 7500 šoloobveznih otrok in nekaj čez 3000 dijakov, ki obiskujejo SŠC. Poleg tega bo obiskovalo šoli na Bregu in Vidmu še 23 beguncev. Varnosti vseh teh otrok in mladostnikov se bodo letos posvetili z vsemi razpoložljivimi močmi policisti, ki bodo v bližini šol poostrili nadzor do 16. septembra, v šolah bodo učitelji skušali prometno ozavestiti mlade in njihove starše, varnosti pa je bilo namenjeno tudi srečanje ravnateljev ptujskih osnovnih šol, predstavnikov policije, Sveta za vzgojo in preventivo v cestnem prometu, Oddelka za obrambo in predstavnikov izvršnega sveta, ki so sejo tudi sklicali.

Ugotovili so, da so šole že zagotovile opozarjajoče rutice in svetlobna telesa za prvošolčke, na predstavnike občine pa so ravnatelji naslovili željo, da bi pristojni organi nastavili v bližino šol tako imenovane ležeče policaje - cestne ovire, ki prisilijo voznike k zmanjšanju hitrosti (zaradi neurejene zakonodaje občina v to investicijo zaenkrat ne bo šla). Predstavnik ptujske policijske postaje je povedal, da so zabeležili na 15 točkah v bližini šol pomanjkljivo označeno ali slabo vidno talno in obcestno signalizacijo; zanjo morata poskrbeti Cestno in Komunalno podjetje Ptuj.

Odkar je mesto delno zaprto za promet, imata osnovni šoli Ljudevita Pivka in Olge Meglič še več težav z vozili, parkiranimi v neposredni bližini šole, sta povedala ravnatelja omenjenih šol. Ta šolarjem onemogočajo hojo po pločnikih in jih tako prisilijo, da se zadržujejo na prometnih cestah. Iz istega razloga je otežen prihod v šolo učencem Mladike, na probleme zaradi prometa pa so opozarjali tudi ravnatelji okoliških osnovnih šol. Tako na primer v Žetalah kljub triletnim prošnjam za izvoze za avtobusno postajo ob šoli teh pristojni organi še niso napravili. Avtobusi ustavljajo sredi ceste, učenci pa morajo izstopiti naravnost na cesto. Podobne težave so še v Podlehniku in drugje.

V nadaljevanju sestanka so se pogovarjali še o aktivnostih v novem šolskem letu, ravnatelji so tožili nad gmotnim položajem šol, dogovarjali pa so se tudi za kriterije za podelitev občinskih priznanj najboljšim učencem ob koncu šolskega leta.

➔ McZ

KID PTUJ VAM PREDSTAVLJA / PTUJSTOCK '94

Rock dogodek za mlade

Malo je mladih v Ptuju, ki ne bi dobili vsaj površne informacije o bodočem dogajanju v Ptuju, ki ga pripravlja KID Ptuj. V tem letu največji in edinstven bo Ptujstock '94, o katerem smo osnovno informacijo že predstavili. Že po prvi najavi so se pojavili odzivi, ki so negodovalni in poskušajo preprečiti izvedbo par excelence rock festivala v bivšem vojaškem skladišču v Ptuju.

Festival bo 9. septembra ob 17. uri. Predstavlja najkompleksnejšo promocijo vseh rock skupin iz ptujske občine. Koncertirali bodo: **Svobodni ujetniki, Hydrofobija, Notax, Artifitial Pussys, M.I.L.K, Detest, Razzle Dazzle, Sleazy Snails in Hello Misery.** Gostje festivalskega večera bodo **Strelnikoff** in **Kud Idioti.**

Ptujstock festival je enkraten dogodek leta 1994 (v takem obsegu in v tem prostoru), ki ga želimo obdržati in iz leta v leto izboljševati. Tako kot je postal festival narodnozabavne glasbe pomensko važen, bi lahko tudi Ptujstock doživel svojo 25. obletnico, kar bi mu zagotovilo vsaj v Sloveniji kvaliteto in obisk.

Pa še informacija za tiste, ki mislijo, da se bo festival odvijal celo noč, kot so že bili "navajeni" iz leta 1992. PTUJSTOCK se bo končal ob 24. uri, nadaljevanje žura pa bo v starem kopališču.

●●●

V petek, 2. septembra, bo v Muršičevi rock koncert, na katerem bosta nastopili skupini **Blitzkrieg** iz Ljubljane in **Funeral March** iz Dravograda. Koncert se bo pričel ob 22. uri.

➔ *Viljem Muzek*

Mesto Ptuj se bo v svojem starem jedru od prvega septembrskega dne dalje, ponašalo še z eno, novo, lično urejeno trgovino, ki sodi v nedra starega očaka.

S. Botticelli *Rojstvo Venere...*

PERLA *nakit, ure, dragi in poldragi kamni, fotomaterial ...*

Otvoritev 1. septembra '94 ob 9. uri

Mercator-Mip Ptuj

vas pričakuje v Miklošičevi na Ptuju

ALTIUS

JUBILEJNI FESTIVAL DOMAČE ZABAVNE GLASBE PTUJ '94

OD 31. AVGUSTA DO 3. SEPTEMBRA PONOVNO NA MINORITSKEM DVORIŠČU

Predprodaja vstopnic: Radio-Tednik, TIC in kiosk pred festivalskim šotorom

Generalni pokrovitelj: Mercator MIP Ptuj

PTUJ IN ORMOŽ / POLLETNA GOSPODARSKA GIBANJA

V industriji na bolje

V PTUJSKI INDUSTRIJI FIZIČNI OBSEG PROIZVODNJE PORASEL ZA 4,1 ODSTOTKA, V ORMOŠKI ZA 27 * SPODBUDNA RAST PLAČIL ZA INVESTICIJE: V PTUJSKI OBČINI SO SE POVEČALE ZA 36,7 ODSTOTKA, V ORMOŠKI ZA 47,1

Po novem zakonu o gospodarskih družbah so podjetja dolžna sestaviti le letni obračun, po prejšnji zakonodaji pa so sestavljala tudi medletne obračune. Ne glede na to so v Agenciji za plačilni promet, nadziranje in informiranje v Ptuju (prejšnji podružnici SDK, ki se je skladno z zakonom o agenciji za plačilni promet, nadziranje in informiranje z 20. avgustom letos preimenovala v agencijo z enakim nazivom) na osnovi razpoložljivih podatkov plačilnega prometa - gibanja sredstev na žiro računih sestavili informacijo o gospodarskih gibanjih v ptujski in ormoški občini v prvem polletju letos, ki zajema podatke o fizičnem obsegu proizvodnje, gibanju sredstev na žiro računih podjetij v gospodarstvu, investicijski, javni in osebni porabi, o zaposlenosti in likvidnosti ter rezultate večstranskih pobotov terjatev in obveznosti, ki jih služba zaradi nelikvidnosti gospodarstva izvaja mesečno.

Direktor Agencije za plačilni promet, nadziranje in informiranje RS v Ptuju **Ivan Tement** je povedal, da je v ptujski in ormoški občini po večletnem zmanjševanju industrijske proizvodnje v prvem polletju letos zaznavno ponovno oživljanje. V ptujski je glede na lansko primerjalno obdobje rasla s počasnejšo dinamiko - dosežena je 4,1-odstotna rast (v državi 7,4), v ormoški pa je 27-odstotna rast posledica nizke ravni v prvi polovici prejšnjega leta. Na večjo gospodarsko aktivnost v obeh občinah kažejo tudi podatki o gibanju prejemkov na žiro računih podjetij. Ocenjujejo, da se je glede na inflacijska gibanja povečal obseg prodaje in tudi zaračunani prihodki podjetij v gospodarstvu. Prejemki, ki so uvrščeni med prihodke, so se glede na prvo polletje prejšnjega leta v ptujski občini povečali za 33,3 odstotka in so znašali nominalno 31,9 milijarde tolarjev, v ormoški pa za 27,8 odstotka in so dosegli v nominalnem znesku 5,4 milijarde tolarjev. Ormoška gospodarstva podjetja so v prvem polletju letos dosegla pozitivno razmerje med gibanjem prejemkov, ki so uvrščeni med prihodke, in izdatki, ki so materialni stroški podjetij. V ptujskem gospodarstvu pa so v tem obdobju izdatki, ki so materialni stroški, rasli hitreje kot prejemki, ki se štejejo v prihodke. V primerjavi z družbenimi dejavnostmi so bili denarni tokovi obeh občinskih gospodarstev ugodnejši.

POZITIVNI TRENDI PRI INVESTICIJAH

Ob proizvodnji in prodaji so v prvem polletju letos v obeh občinah zaznavni pozitivni trendi tudi na področju investicijske dejavnosti. Plačila za investicije so v tem obdobju rasla hitreje, kot je bila rast cen. V občini Ptuj so se povečala za 36,7 odstotka, v občini Ormož pa za 47,1 odstotka. Cene na drobno pa so se v prvem polletju letos povečale za 20,2 odstotka.

Večina investicijskih plačil (82,3 odstotka) je bila v ptujski občini namenjena za gospodarske dejavnosti, največ na področju gradbeništva. V Ormožu je bilo od vseh investicijskih vplačil v gospodarstvo usmerjenih 58,9 odstotka, največ pa jih je bilo usmerjenih v kmetijstvo. Investitorji iz ptujske občine so letos prijavili štiri novogradnje na področju infrastrukturnih objektov v skupni predračunski vrednosti 49 milijonov tolarjev. V občini Ormož v prvem polletju letos niso prijavili nobene novogradnje.

JAVNA IN OSEBNA PORABA

V primerjavi s prvim polletjem prejšnjega leta so se vplačani prihodki za javno porabo zmanjšali, predvsem zaradi manjših plačil za socialno varnost. Izplačila čistih osebnih dohodkov so se gibala dokaj umirjeno. V gospodarstvu obeh občin je bila ohranjena lanskoletna polletna raven, na področju družbenih dejavnosti pa so se realno zmanjšala. Še naprej pa se v obeh občinah srečujejo z visoko stopnjo brezposelnosti. V ptujski občini je bilo julija 6390 brezposelnih oseb, v ormoški občini pa je v tem mesecu zaposlitev iskalo 1444 ljudi.

JULIJSKE BLOKADE MANJŠE ZA ČETRTINO

Čeprav v Agenciji za plačilni promet, nadziranje in informiranje RS v Ptuju ugotavljajo, da se plačilna sposobnost podjetij v prvem polletju letos ni bistveno izboljšala, so se julijske blokade zapadlih obveznosti v primerjavi z junijem zmanjšale za približno četrtino. Julija je bilo v blokadi 64 ptujskih podjetij, povprečni znesek blokiranih obveznosti pa je znašal 807,9 milijonov tolarjev. V teh podjetjih je bilo zaposlenih 3330 delavcev. Največja nelikvidnost je bila v družbenih podjetjih v industriji, med zasebnimi podjetji pa so največje probleme z nelikvidnostjo imeli v storitveni dejavnosti, trgovini, poslovnih storitvah in prometu.

V ormoškem gospodarstvu je bila julija blokiranih 15 podjetij. Blokade so bile v primerjavi s ptujskim gospodarstvom precej visoke - znašale so 333,9 milijonov tolarjev. Podobno kot v Ptuju so največje imeli v industrijskih družbenih podjetjih, med zasebnimi podjetji pa so se z največjo nelikvidnostjo srečevali v trgovinski dejavnosti. Zaradi nelikvidnosti je ptujska Agencija podala predloge za poravnavo za tri ptujska in dve ormoški družbeni podjetji.

POBOTOV ZA 1,3 MILIJONOV TOLARJEV

Zaradi nelikvidnosti služba mesečno opravlja računalniško izmenjavo pobotov terjatev in obveznosti med dolžniki in upniki v Sloveniji. Gospodarska podjetja iz ptujske in ormoške občine so v šestih pobotnih krogih v prvem polletju letos prijavila v pobot 7,3 milijonov tolarjev zapadlih obveznosti. Pobotanih je bilo 1,3 milijonov tolarjev ali 17,3 odstotka prijavljenih obveznosti.

➔ *MG*

TEDNIK *je naslednik Ptujskega tednika oziroma Našega dela, ki ga je ustanovil Okrajni odbor OF Ptuj leta 1948. Izdaja Zavod za radijsko in časopisno dejavnost*
RADIO TEDNIK Ptuj.
UREDNIŠTVO: Franc Lačen (direktor in glavni urednik), Ludvik Kotar (odgovorni urednik), Jože Šmigoc (pomočnik odgovornega urednika in lektor), Jože Bračič, Ivo Ciani, Majda Goznik, Darja Lukman Žunec, Martin Ozmec, Marija Slodnjak, Dušan Sterle, Vida Topolovec in Milena Zupanič (novinarji).
TEHNIČNI UREDNIK: Slavko Ribarič.
PROPAGANDA: Oliver Težak.
☎ 776-207
Naslov: RADIO-TEDNIK, Raičeva 6, 62250 Ptuj, p.p.95; ☎ (062) 771-261, 779-371, 771-226; faks (062) 771-223.
Celoletna naročnina 3.640 tolarjev, za tujino 7.280 tolarjev.
Ptuj: 52400-603-31023
Tisk: GZP Mariborski tisk, Maribor.
Po mnenju Ministrstva za informiranje Republike Slovenije št. 23/58-92 z dne 12.2.1992 se šteje Tednik za izdelek informativnega značaja iz 13. točke tarifne številke 3, za katerega se plačuje davek od prometa proizvodov po stopnji 5 odstotkov.

PTUJ / 10 LET OSEMENJEVANJA PLEMENSKIH SVINJ V PODRAVJU

Napredek prašičereje

Obdravski zavod za veterinarstvo in živinorejo Ptuj praznuje v letu 1994 desetletnico osemenjevanja plemenskih svinj. Deset let dela je priložnost, da pregledamo opravljeno delo in pokažemo smernice razvoja prašičereje v bodoče.

ZAČETKI OSEMENJEVANJA

Obdravski zavod za veterinarstvo in živinorejo Ptuj je začel osemenjevanje plemenskih svinj na kmetijah leta 1984, priprave na to pa so se začele že leto prej. V letu 1984 so bila urejena štiri stojišča za plemenske merjasce in vhlevljeni trije plemenski merjasci za odvzem semena. Usposobljen je bil tudi strokovni delavec za odvzem semena in osemenjevanje svinj. Kontrolo kvalitete semena so opravljali veterinarji osemenjevalnega centra.

okviru 'zimskega izobraževanja' rejcev je Zavod s svojimi strokovnimi službami posvečal veliko skrb vzgoji in izobraževanju rejcev za pravočasno odkrivanje pojatve pri svinjah in s tem tudi pravilen čas pripusta. Izdelan je bil informativni letak, na katerem je bil prikazan postopek pri ugotavljanju pojatve pri svinjah. Z rejci je bil dogovorjen tudi način obveščanja osemenjevalne službe Zavoda o času za osemenitev plemenice v hlevu rejca.

V poročilu Zavoda je zapisano, da je bilo v letu 1984, ko se je pričelo organizirano osemenjevanje plemenskih svinj, osemenjenih 46 plemenic. Uspešnost osemenitev je bila 89-odstotna in v povprečju je bilo 12 živorojenih pujskov na gnezdo.

Napredek v reji prašičev zagotovimo lahko, če poleg dobre oskrbe živali zagotovimo tudi rejo kvalitetnih prašičev. Izvajanje selekcije nas privede do izbranih živali, ki odstopajo po svojih proizvodnih lastnostih, osemenjevanje pa je način, da kvalitetne plemenjake uporabimo na večjem številu plemenic. S tem dosežemo hitrejši napredek v reji.

Osemenjevanje se je v naslednjih letih postopno širilo - najprej v občini Ptuj, v zadnjih letih pa tudi v občine v Podravju in širše.

Pregled števila osemenitev po letih na območju občine Ptuj

Leto	št. I. osemenitev	NR%	živorojenih pujskov na gnezdo	število pripravljenih doz semena	prodane doze
1984	46	89,0	12		
1985	352	73,0	9,5	812	56
1986	646	63,3	9,9	1734	303
1987	855	67,1	9,1	1548	92
1988	993	66,0	8,75	1786	213
1989	1001	62,2	10,14	2180	697
1990	957	65,0	9,8	2564	985
1991	1064	65,6	9,4	3039	1352
1992	1422	73,9	10,2	4329	2056
1993	1440	75,4	10,1	5582	2638

DELO OSEMENJEVALNEGA CENTRA IN OSEMENJEVANJE DANES

Zaradi naraščanje števila osemenitev in števila prodanih doz semena na področja občin Ptuj, Ormož, Maribor, Slovenska Bistrica, Šmarje pri Jelšah, Žalec, Prevalje, Slovenj Gradec, Dravograd in Radlje ob Dravi, smo v zadnjih dveh letih povečali število stojišč za plemenske merjasce. Trenutno imamo urejenih 12 stojišč in vhlevljenih 9 kvalitetnih plemenskih merjascev. V center vhlevljamo izključno plemenske merjasce kategorije pleme - osemenjevanje. To so merjasci, ki pozitivno odstopajo od povprečja v lastnostih dnevnih prirastov, konverzije krme in debelini hrbtne slanine. Merjasci izvirajo iz direktnega testa selekcijskih farm Slovenije.

Stalež plemenskih merjascev na osemenjevalnem centru Ptuj

Pasma	uš. številka	datum rojstva	kat. odbire	abs. index
22	27550/03	23.08.1991	PO	107
22	2041/50	17.07.1992	PO	142
11	4168/02	15.09.1991	PO	107
11	4597/11	19.03.1993	PO	141
55	28787/24	14.02.1994	PO	156
54	28585/36	10.01.1994	PO	130,6
11	33295/01	20.02.1994	PO	131,4
22	1993/70	29.11.1993	PO	112,3
55	30886/23	11.02.1994	PO	133,8

Legenda: 11 Švedski landracce
22 Large White
55 Nemški landracce
54 Nemški landracce x Pietrain

OSEMENJEVANJE JUTRI

Obdravski zavod za veterinarstvo in živinorejo Ptuj je s svojim delom na področju prašičereje v preteklih desetih letih postal center strokovnega dela v Podravju. Strokovne službe, kot so kmetijska svetovalna, selekcijska, veterinarska in reprodukcijska v okviru osemenjevalnega centra, so strokovno usposobljene, da to delo nadaljujejo in dograjujejo.

Osemenjevalni center bomo v prihodnje povečali in s tem omogočili našim rejcem hitrejši napredek v reji plemenskih živali, ta pa zagotavlja gospodarnejšo rejo in večjo proizvodnjo prašičev.

Z ustanavljanjem združenj rejcev prašičev (v Mariboru, Ptuju, Ormožu in drugod v Sloveniji) dobiva osemenjevalni center svoj pomen. Organizirani rejci v združenjih imajo v svojem programu rejo živali z znanim poreklom in s sprejetim selekcijskim programom izvajajo načrtno parjenje živali. Pri svojem delu se zavedajo, da je to možno doseči z osemenjevanjem, ki omogoča rejcu, da izbere primerne plemenjake želenih in primernih linij.

V Sloveniji potekajo razprave o ustanavljanju osemenjevalnih centrov za potrebe osemenjevanja plemenskih svinj na prašičerejskih kmetijah. Obdravski zavod za veterinarstvo in živinorejo pri tem aktivno sodeluje in bo svoj center razširil in posodobil, tako da bodo rejci imeli možnost dobiti seme kvalitetnih plemenskih merjascev. Pri tem bomo razširili mrežo distribucije semena tudi na druga območja. Center bo še naprej skrbel za izobraževanje rejcev.

Ob desetletnici osemenjevanja plemenskih svinj v Podravju se zahvaljujemo vsem rejcem za sodelovanje in želimo, da bomo tudi v prihodnje skupaj skrbeli za napredek prašičereje.

Vodja osemenjevalnega centra:
Slavko Janžekovič, dr. vet. med.
Vodja selekcije prašičev:
Peter Pribožič, dipl. ing. kmet.

ORMOŽ / SEJA IZVRŠNEGA SVETA

Obnovili bodo lokalno cestno omrežje

V Ormožu so prejšnji petek pripravili sejo izvršnega sveta in na njej obravnavali kar 12 točk dnevnega reda. Med drugim so izbrali najboljšege ponudnika za rekonstrukcijo lokalnega cestnega omrežja, za izgradnjo vodovodnega omrežja Pršetinci, dali so soglasje za sanitarno inšpektorico v Upravi za inšpekcije občin Ormož in Ptuj ter se dogovorili o pripravi izdelave turističnih prospektov in katalogov.

Sejo, ki je bila že 91., so pričeli s poročilom o realizaciji sklepov zadnjega, julijskega zasedanja. V nadaljevanju so razpravljali o uresničitvi proračuna občine Ormož in finančnih načrtih za leto 1994 za prvo polovico tega leta. V obrazložitvi pravijo, da so bile likvidnostne razmere za financiranje občinskih proračunskih obveznosti v prvem polletju relativno ugodne zaradi nekoliko večje ravni prihodkov predvsem na račun lastnih prihodkov in večje finančne izravnave ter prenosa preteznega dela investicij v drugo polletje letošnjega leta. Finačni načrti v okviru proračuna pa zajemajo upravne organe in številne dejavnosti.

Za rekonstrukcijo lokalnega cestnega omrežja v občini Ormož so izbrali Komunalno podjetje Ormož kot najboljšega ponudnika. Dela naj bi končali do konca oktobra. Komunalno podjetje Ormož bo v prihodnje zgradilo še vodovodno omrežje Pršetinci.

V nadaljevanju seje so predstavili dodatek h gradbeni pogodbi za izvedbo del pri izgradnji telovadnice pri OŠ Hardek v Ormožu kot tretjo gradbeno fazo, ki bi jo naj končali do 30. septembra. Kot je znano, je investitor IS SO Ormož, izvajalec pa Gradis, Gradbeno podjetje Maribor. S tem dodatkom naj bi zaključili vsa dela pri ormoški šoli, vključno z zunanjo ureditvijo.

Podpisali so še dodatek h pogodbi, ki zadeva sanacijo betonov čistilne naprave v Ormožu.

Na avgustovski seji so se tudi dogovorili in dali soglasje, da Zdenka Šumandl postane sanitarna inšpektorica na Upravi za inšpekcije občin Ormož in Ptuj. Seveda se prisotni na seji niso strinjali z ugotovotvijo Republiškega sanitarnega inšpektorata, da ima Uprava za inšpekcije Ormož in Ptuj najslabšo kadrovsko zasedbo v Sloveniji. V Ormožu imajo enega sanitarnega inšpektorja za 13.000 prebivalcev, to pa se ne sklada z ugotovitvijo, ki so jo navedli pri Republiškem sanitarnem inšpektoratu. Predlagali so tudi, da se v prihodnje v teh službah zaposli še zdravnik z ustrezno izobrazbo.

Podjetje za razvoj podjetništva INPO iz Ljutomerja je na seji predstavilo zaključno poročilo projekta "Izgradnja podpornega okolja za razvoj podjetništva in malega gospodarstva v občini Ormož." Nekaj besed je bilo tudi okrog izdelave turističnih prospektov in katalogov, ki naj bi jih v Ormožu pripravili do trgatve. Občinska vlada je ta predlog podprla.

Na seji so sprejeli še sklep o dodelitvi sredstev, namenjenih za finančne investicije za razvoj kmetijstva v letu 1994. Na osnovi dobljenih vlog so se odločili, da se regresira nabava trsnih cepljenk Viktorju Majcnu iz Ptuja in dodeli podpora zdravstvenemu varstvu in izobraževanju v čebelarstvu. Ob koncu seje so sprejeli še sklep o izvedbi investicijsko-vzdrževalnih del potoka v Malem Brebrovniku.

➔ *Tatjana Mohorko*

BOSNA IN HERCEGOVINA: Po razpadu vojske Fikreta Abdića se težave z ljudmi, ki bežijo iz Velike Kladuše, stopnjujejo. V soboto je predsednik predsedstva BiH Alija Izetbegović za televizijo ponovil poziv velikokladuškim beguncem, naj se vrnejo domov. Nikomur se ne bo zgodilo nič žalega, je obljubil, predsedstvo pa je podaljšalo amnestijo za vse vojake Abdičeve vojske z izjemo zločincev.

Grožnje vodje bosanskih Srbov Radovana Karadžića, da bo blokiral muslimansko državo in zaprl vse dostope, po katerih se Muslimani oskrbujejo s hrano, ter s tem prisilil mednarodno skupnost, da odpravi sankcije proti Srbiji in Črni gori, se, kot vse kaže, uresničujejo. Sarajevo je od konca tedna brez zemeljskega plina, primanjkuje vode, strogo so omejili porabo električne energije, pogoste so redukcije...

Miru ne omenja nihče. Od bosanskih Srbov, ki na Palah glasujejo o najnovejšem mirovnem predlogu za BiH, je pričakovati odločno zavrnitev tega načrta.

***

ZR JUGOSLAVIJA: V Beogradu je bil potrjen obisk ruskega zunanjega ministra Andreja Kozirjeva, ki se bo sestal s srbskim predsednikom Slobodanom Miloševičem. Ob tem Beograd izraža prepričanje, da ruski šef diplomacije ne bo ultimativno zahteval mednarodnih opazovalcev na meji med ZRJ in BiH, po čemer bi bile sankcije mednarodne skupnosti ublažene. Upajo, da med Rusijo in drugimi članicami kontaktne skupine še ni soglasja in da Kozirjev tokrat ne bo nastopil v njenem imenu. Verjamejo, da bo Rusija uporabila svoj diplomatski vpliv in prepričala Američane in Zahodno Evropo, da je Beograd s svojimi zadnjimi potezami pokazal jasno znamenje pripravljenosti na mir.

***

RUANDA / ZAIRE: Minulo nedeljo sta se v zairskem obmejnem mestu Goma sestali zairska in ruandska delegacija in govorili o možnostih vrnitve dobrega milijona ruandskih beguncev, predvsem Hutujcev, ki so zaradi državljanske vojne zbežali v sosednji Zaire.

***

ZDA / KUBA: Predstavniki ZDA in Kube so se dogovorili za ponoven krog pogajanj o beguncih, dvanajsti po vrsti v zadnjih desetih letih, katerih glavna tema bo zakonita in varna selitev. Samo v avgustu letos so na morju med Kubo in Florido prestregli 16.970 Kubancev v manjših čolnih in splavih. Ameriški predsednik Clinton pa se je odločil, da kubanskim beguncem ne bo več avtomatično podeljeval pravice do azila.

***

ZDA / KITAJSKA: Ko je Washington izbiral med spoštovanjem človekovih pravic na Kitajskem in trgovinskim sodelovanjem s to državo, se je odločil za slednje. Sklenjeni sporazumi, ki so jih v ponedeljek podpisali v Pekingu in pomenijo veliko prelomnico v dosedanjem sodelovanju med državama, so še najbolj v interesu ZDA, saj jim bodo omogočili, da bodo ameriški izdelki preplavili Kitajsko.

***

VATIKAN: Papež Janez Pavel II. je še enkrat dal vedeti, da namerava obiskati Sarajevo. Papeževa pot je uradno napovedana za 8. september, v Vatikanu pa še vedno vztrajajo, da ostaja le kot možnost. Dokončna odločitev bo znana te dni.

***

VELIKA BRITANIJA: Britanci so siti vlačenja kraljevske družine po časopisih, večina jih še zmeraj podpira monarhijo. To je pokazala raziskava javnega mnenja v tedniku Independent on Sunday, ki je zajela 1100 odraslih ljudi. 80% jih je izjavilo, da so naveličani neprestanega objavljanja zgod in nezgod, 66% jih meni, da je treba ohraniti monarhijo, več kot polovica mlajših od 35 let pa ne spoštuje ne kraljice ne njene družine.

Pripravil: D.Sterle

Izvedeli smo

UGOTOVLJENA OŠKODOVANJA, REZULTATOV NI

Inšpektorji ptujske, mariborske in murskosoboške SDK so do 31. julija pričeli oziroma opravili 25 postopkov revizij lastninskega preoblikovanja podjetij. Za območje ptujske in ormoške občine so izdali 29 sklepov o začetku postopka revizije lastninskega preoblikovanja podjetij v družbeni in mešani lastnini. V dosedanjih postopkih revizije so ugotovili oškodovanje družbenega premoženja za skoraj 200 milijonov tolarjev.

Inšpektorji ptujske SDK pa opravljajo revizije tudi v drugih občinah. V teh revizijah so doslej ugotovili za manj kot 271 milijonov tolarjev oškodovanja družbene lastnine. Ugotovili so kršitve zakona o računovodstvu ter v osmih primerih kazniva dejanja sklenitve škodljivih pogodb, nevestnega ravnanja z zaupanimi stvarmi in razsipništva na škodo družbenega premoženja. Inšpektorji sicer pišejo poročila in ugotovitve, kakšni bodo rezultati njihovega dela, pa se še ne ve.

NEPRAVILNOSTI ZA SKORAJ 249 MILIJONOV

Inšepktorji ptujske podružnice SDK so v letošnjem letu opravili 36 inšpekcijskih pregledov. V 29 podjetjih so opravili kontrolo finančno-materialnega poslovanja, v sedmih pa kontrolo prometnega davka. Preglede so opravljali na osnovi prejetih zahtev drugih podružnic SDK, Uprave družbenih prihodkov, UNZ ter po uradni dolžnosti. Skupaj so ugotovili za več kot 248 milijonov tolarjev nepravilnosti. Za premalo plačani prometni davek, dohodnino in prispevkov za socialno varnost delavcev so podjetjem obračunali zamudne obresti v skupnem znesku 6.291.939,00 tolarjev. Ugotovljene nepravilnosti predstavljajo kršitve zakona o prometnem davku, o finančnem poslovanju, o računovodstvu ter o gospodarskih družbah.

PO TREH LETIH ZNOVA DAN PERUTNINE

Po treh letih bodo znova organizirali tradicionalni *dan Perutnine*, ki bo 10. septembra ob 16. uri na letališču v Moškanjcih. Poleg bogatega letalskega programa bodo udeležence razveselili z nastopom ptujskih mažoretk ob igranju ptujskega pihalnega orkestra, v kratkem bodo predstavili gospodarske načrte Perutnine, zatem pa bodo pričeli zabavni popoldanski in večerni program. Najprej bo nastopil Tof s svojo skupino, zatem pa bo za zabavo in ples do zgodnjih jutranjih ur skrbel ansambel Vesna z znano pevko Ireno Vrčkovnik.

KDO BO DIREKTOR »POETOVIO VIVAT«

Vtorek, 6. septembra, bo druga seja nadzornega odbora Gospodarskega interesnega združenja Poetovio Vivat za turizem, na katerem bodo odločali o izdaji mesečne revije združenja in o izboru direktorja. Kot je povedal občinski turistični minister, so na razpis sprejeli sedem vlog - štiri iz Ptuja in tri od drugod. Med njimi ni znanih imen, izbira pa bo, kot napovedujejo, izredno težka.

OBLIKOVANJE TURISTIČNE PONUDBE

V Podlehniku je bila v ponedeljek kreativna delavnica za oblikovanje turističnih ponudb za konec leta 1994 in leto 1995 po načrtih trženja, ki so jih izdelali v ptujskem izvršnem svetu in TiC-u. Udeležili so se je predstavniki novonastajajočega podjetja za vodnike, TIC-a in turistični minister Peter Vesenjak. Organizacija kreativnih delavnic za področje turizma je postala v Ptuju že stalna praksa, saj se na enem mestu srečujejo in dopolnjujejo znanje in izkušnje preizkušeni turističnimi delavci. Nove ponudbe ptujskega turizma naj bi bile izdelane v kratkem, ponudili pa jih bodo v novih ptujskih ovojnicah. Pri distribuciji bodo sodelovali Giz, TIC in novoustanovljeno podjetje turističnih vodnikov.

JUTRI POLOŽITEV TEMELJNEGA KAMNA

Na Potrčevi cesti 19 a bo jutri ob 13. uri slovesnost ob položitvi temeljnega kamna za nove prostore javnega zavoda Zdravstveni dom Ptuj.

NOČITVE NA ZAVIDLJIVI RAVNI

Avgustovski podatki o nočitvah v Ptuju so spodbudni: v drugem in tretjem tednu je bilo okoli tisoč nočitev, v zadnjem pa čez šeststo. Največ jih je bilo po pričakovanjih v ptujskih Termah.

V SOBOTO NA PTUJSKI TELEVIZIJI

Na ptujskem televizijskem kanalu si bomo v soboto lahko znova ogledali ptujsko televizijsko oddajo. V sliki in besedi bodo predstavljene nekatere nove ptujske pridobitve, turistična ponudba in festival domače zabavne glasbe.

Pripravila: MG

Izvedeli smo

GOVORI SE ...

... DA je umetnik - ustvarjalec festivalske zaodrske scene naredil usodno napako, ko je začel risati oblačke: že naslednji hip se je namreč (v ponedeljek) vlil dež. Ko bi narisal sonce, bi bilo drugače. Organizator upa, da se umetnik tistim, ki kuhajo vreme, ni zameril še za naslednje dni.

... DA je znan ptujski lokal s svojim nočnim programom tako dražesten, da so se še fosni pred njim ob pogledu na nago brhkoto postavili pokonci.

... DA pa je drugi, srednjemestni lokal popolnoma ponudbeno posodobljen. Kot pristnost ptujskega turizma nudijo pijačo v plastičnih kozarcih. In v čem je tu posodobitev? Steklo je človeštvo vendarle poznalo mnogo prej kot plastiko.

... DA so člani in simpatizerji ene ptujskih strank pred dnevi okoli svojih prostorov čistili okolico in med drugim izmed betona pulili rastline. Zaenkrat nam še ni uspelo zvedeti, ali so odstranili zgolj cvetoče dele plevelov ali tudi vse ostalo z zaščitno zeleno barvo vred.

... DA so šolniki želeli kot pretnjo divjemu prometu v bližini šol postaviti ležeče policaje. Policaji se z ležanjem niso strinjali, so pa obljubili, da bodo v začetku šolskega leta vendarle varovali učence, vendar s pogumno, stoječo držo.

... DA je Ptuj prometno zaprto, a turistično na stežaj odprto mesto. Ko pa se prometno razviti turisti pripeljejo do zapornic, zarobantijo "malo morgen" in odprometajo naprej, mimo turističnega bisera za zaporniškimi okopi.

PTUJ / MERCATOR MIP V JUBILEJNEM LETU

Perla - nova prodajalna Mercatorja Mipa

40 LET MERCATORJA MIPA PTUJ ● PERLA - ŽE PETI NOVI LOKAL V MANJ KOT LETU DNI ● V KRATKEM SALON AVTOMOBILOV SUBARU IN ROVER ● MERCATOR MIP TUDI V ROGAŠKI SLATINI IN CELJU

Od danes je Ptuj bogatejši za nov in privlačen lokal v Miklošičevi ulici. *Perla* je specializirana prodajalna za prodajo in odkup vseh vrst zlatarskih izdelkov, ur priznanih in uveljavljenih znamk ter fotografsko tehniko. Ponudbo bodo v kratkem dopolnili še z umetniškimi slikami.

Z ureditvijo novega lokala je, kot je povedal generalni direktor **Stanko Brodnjak**, zaključena prve etapa ureditve prodajaln in ponudbe v tej ulici oziroma na območju starega mestnega jedra, kot jo pozna tujina. Prizadevajo si urediti kakovostno nakupovalno cono, ki bo pritegnila še tako zahtevnega kupca. Pri tem kanijo iz mesta preseliti tiste trgovske programe, ki ne sodijo vanj. Po ureditvi blagovnice in drogerije ter sedaj tudi Perle načrtujejo še preureditev prodajalne Jelen.

V prvem mesecu poslovanja Perle bodo kupcem omogočili nakup izdelkov po izredno ugodnih pogojih. Prvih dvajset kupcev, ki bodo kupili izdelke večjih vrednosti (nad petnajst tisoč tolarjev), bodo nagradili s simboličnimi nagradami, izdelki zlatarne Celje. Novo prodajalno bo odprl pomočnik generalnega direktorja za trženje **Samo Gorjup**.

Na torkovem pogovoru z novinarji je generalni direktor Mercatorja Mipa Ptuj Stanjo Brodnjak predstavil tudi nekatere druge novosti tega ptujske trgovskega podjetja, ki letos praznuje 40-letnico uspešnega dela. Na Ormoški cesti v Ptuju bodo v kratkem odprli salon za prodajo avtomobilov Subaru in Rover, v prostorih sedanje Kooperacije na Gosposvetski ulici v Mariboru pa je salon že odprt. Kupcem bodo omogočili nakup novih avtomobilov po ugodnih pogojih. Pogovarjajo se tudi že, da bi prodajo avtomobilov še razširili na druge znamke. Dokler novi salon na Ormoški v prostorih bivšega Vograda ne bo urejen, lahko kupci omenjene avtomobile kupijo na sedežu podjetja na Rogozniški cesti.

MERCATOR MIP TUDI V ROGAŠKI SLATINI IN CELJU

Mercator Mip Ptuj se širi tudi navzven. V Rogaški Slatini so kupili poslovne prostore v novem poslovnem centru, kjer bodo predvidoma 15. oktobra odprli samopostrežno prodajalno. V Hudinji vasi bodo uredili 3000 m^2 prostorov prodajnega centra, v bivšem obratu Zaščite na Ormoški cesti pa bo v roku dveh mesecev zrasel prodajni center z gradbenim materialom. Butik M + M se preoblikuje v specializirano prodajalno ženske visoke mode, v kateri ne bo več prodaje moških oblačil. Ženskam z izbranim okusom in zahtevami po visoki kakovosti želijo v prvi vrsti ponuditi program Leone in Almire ter nekatere druge in kakovostno žensko perilo. Laura na Slovenskem trgu, ki so jo odprli letos, pa ostaja specializirana trgovina italijanske modne konfekcije srednjega in višjega ranga. V njej v teh dneh že ponujajo izdelke za jesen in zimo. Obnovljena Blagovnica v prehrambenem delu je po besedah Stanka Brodnjaka danes ena najboljših Mercatorjevih prodajaln, kar zadeva ponudbo zamrznjenega živilskega programa. Prizadevajo si, da bi kupce iz manjših prodajalnah počasi preusmerili v nakupe v Blagovnico, druge manjše mestne trgovine pa kanijo vrniti denacionalizacijskim upravičencem ali pa jih preusmeriti v druge programe.

Mercator Mip Ptuj si prizadeva izoblikovati lasten sistem prodaje izdelkov, ki bo prepoznaven in skupen kupcem in zaposlenim. V začetni etapi so prizadevanja za pridobitev certifikata ISO standarda za trgovino: začeli so zbirati informacije in dokumentacijo.

FESTIVALSKO SPONZORSTVO - DARILO ZVESTIM KUPCEM

V okviru praznovanja 40-letnice poslovanja Mercator Mip Ptuj podarja kupcem sponzorstvo jubilejnega, 25. festivala domače zabavne glasbe, ker so prepričani, da večina rada prisluhne tej zvrsti glasbe, hkrati pa so s tem podprli prizadevanja zanesenjakov, ki že četrt stoletja vztrajajo pri organizaciji slovenskega festivala domače zabavne glasbe.

Današnje odprtje Perle je mali jubilej Mercatorja Mipa: gre za peti novi lokal, ki so ga odprli od decembra prejšnjega leta.

➔ *MG*

PTUJ / S SEJE IZVRŠNEGA SVETA

Specialistične ambulante tudi v prihodnje?!

Prebivalci ptujske občine so upravičeni do nadaljnjega delovanja specialističnih ambulant, ki naj bi na zahtevo Splošne bolnišnice Maribor z 31. avgustom prenehale delovati v Ptuju. Za to obstajajo objektivni razlogi, kot so: daljša čakalna doba, oddaljenost, izguba časa, večji stroški ipd.

Takšno stališče nestrinjanja z zahtevo so na 165. redni seji minuli teden zavzeli člani izvršnega sveta občine Ptuj. Hkrati so sekretariatom za družbene dejavnosti in javnim zavodom s področja zdravstva naložili, da s Splošno bolnišnico Maribor oziroma drugimi zavodi ali posameznimi specialisti ter pristojnimi službami zagotovijo nadaljnje delovanje specialističnih ambulant v Ptuju.

Med drugim so razpravljali tudi o nadzidavi Osnovne šole Ljudski vrt, v kateri se te dni normalno pričenja pouk, vendar samo v razpoložljivem starem delu šole, ki ga ne nadziduje-jo. Sprejeli so aneks k pogodbi, s katerim bo zagotovljena funkcionalnost prve faze nadgradnje šole, zanjo pa so zaradi zahtevnosti del namenili še dodatnih 12.700.000 tolarjev.

Govorili so še o odkupu stanovanj ter imenovali komisijo, sestavljeno iz predstavnikov Zavoda za varstvo naravne in kulturne dediščine Maribor in predstavnikov občine Ptuj, ki si bo v vsakem konkretnem primeru zahteve za odkup stanovanja v starem mestnem jedru ogledala stanovanja in pripravila izvršnemu svetu predlog lastninjenja po stanovanjskem zakonu.

➔ *D. Sterle*

M Dobre stvari so lahko tudi poceni!

novo prodajalna PERLA

UGODNOSTI V SEPTEMBRU

od 1. do 10. septembra

10% do 20% popusta pri nakupu nakita Zlatarne Celje

od 1. do 30. septembra

10% popusta pri nakupu vseh vrst ur

pri nakupu nad 20.000 SIT možnost plačila na 1+4 čeke brez obresti ali kredit

prvih 20 kupcev bo ob nakupu blaga v vrednosti nad 15.000 SIT prejelo darilo

priporoča se prodajalna PERLA

UGODNO

sladkor 50/1	kg	102,90
slanina hamburger spec.	kg	717,90
Gorenjska klobasa	kg	584,90
mortadela Bologna	kg	614,90
sir Gauda	kg	640,90
mineralna voda Radenska 1/1	l	44,00
noži - pipci	kom	100,70
kozarci steklo, 1,5 dcl, 185 g, 61	grt	407,30
kozarci PVC, 2 dcl, 100/1	grt	271,60
gumi škornji ženski, št. 36-40	kom	1530,60
gumi škornji moški št. 40-43	kom	1432,90
folija PVC prozoma od 2-6 m/0,15 deb.	kg	241,20
cev za zalivanje 1/2", 25 m	kom	1931,50
škarje za rezanje grozdja	kom	od 460,00

Ponudba velja do prodaje zalog!

v vseh prodajalnah Mercator - Mip Ptuj

ZNIŽANJE CEN GRADBENEMU MATERIALU

od 1. 9. do 30. 9.

OGRAD, Ormož
MODUL BLOK M-150, 290 x 190 x 190 — 56,70

IGM, Zagorje
HIDRATIZIRANO APNO vreča 33 kg — 398,30

CEMENTARNA, Trbovlje
PORTLAND CEMENT PC 30 dz 45 l vreče 50 kg — 519,90
PC 30 dz 35 l vreče 50 kg — 479,90

POPUST 10 - 20%

IGM, Zagorje — Novi program: gašeno apno, EKO bela fasadna barva, apnena malta, teranova

Termo, Škofja Loka — Termotervol

Siporex, Zagorje — Siporex proizvodi

Gradnja, Žalec — Schiedel montažni dimniki od Ø 13,5 do Ø 30 cm

ponudba velja do prodaje zalog!

15 % popusta

pri gotovinskem plačilu ob nakupu silikatnega zidaka naravne bele barve, I. klase

ponudba velja do prodaje zalog!

v prodajalnah Vograd in Gradles

M Mercator-Mip Ptuj

PERNICA PRI MARIBORU / 6. TABOR SLOVENSKE LJUDSKE STRANKE

Iz najmočnejše opozicijske v najmočnejšo vladno stranko

V Pernici pri Mariboru je v soboto 6. tabor Slovenske ljudske stranke. Poleg prvakov stranke s predsednikom Marjanom Podobnikom na čelu so se tam zbrale vodilne osebnosti nekaterih desnih in sredinskih strank ter nekaj tisoč članov in simpatizerjev Slovenske ljudske stranke. Organizatorji so pripravili pester kulturni program, dolgo v noč pa je potem sledila zabava.

Osrednji dogodek je bil seveda govor predsednika stranke Marjana Podobnika, ki je opisal dosedanja prizadevanja stranke za demokratizacijo slovenske družbe, kjer ima stranka kot najmočnejša opozicijska velike možnosti, pa tudi obveznosti. Napovedal je vročo politično jesen in v zvezi s tem nanizal nekaj velikih napak slovenske vlade, ki "sistematično onemogoča razčiščevanje nepravilnosti in zajezitev gospodarskega kriminala in korupcije, kar je eden ključnih krivcev za vse bolj siromašno življenje delavcev ter za veliko število brezposelnih. Vlada onemogoča nujne spremembe lastninske zakonodaje. ki bi zagotovile pravičnejšo in učinkovitejšo razdelitev premoženja, ki smno ga vsi ustvarjali. Ukinitev samostojnosti SDK, podrejanje tožilstva in nedemokratičen način zamenjave generalnega direktorja RTV Slovenija Žarka Petana je še ena slaba poteza vlade. Z neodgovorno vladno politiko do kmetijstva in podeželja se v času približevanja Evropski skupnosti majejo temelji obstoja naših ljudi na podeželju. Naj omenim samo nepravičen odlok, ki kmečkim otrokom jemlje pravico do štipendije. Nesprejemljiva je vladna politika do izobraževanja, zaradi katere je letos onemogočen vpis več tisoč mladim, ki si želijo nadaljevati šolanje na različnih fakultetah."

Del vodstva SLS na taboru v Pernici. V sredini Marjan Podobnik z ženo

Marjan Podobnik je v nadaljevanju nanizal nekaj uspešnih potez Slovenske ljudske stranke, kot najmočnejše opozicijske stranke: "Z izredno sejo Državnega zbora v marcu se je slovenska javnost prvič celovito seznanila z velikim in nenadzorovanim naraščanjem javnega dolga. Le-ta je narastel do tako visokih številko predvsem zaradi zavoženih investicij v preteklosti, vse te investicije so imele botre v komunističnih voditeljih, od katerih še danes mnogi zasedajo pomembna mesta v politiki in gospodarstvu. Na tej seji smo prav poslanci naše stranke opozarjali na ugotovitev naših strokovnjakov, da je slovenska država v nevarnosti za izgubo finančne samostojnosti. Predlagali smo nujne ukrepe, a smo bili zavrnjeni, Le nekaj mesecev kasneje pa je prišla vlada s slabo pripravljenim zakonom pred Državni zbor, da bi rešila prav te probleme. Izključna zasluga SLS je, da je prišlo do razpisa za izbor tuje revizijske hiše, ki bo pregledala poslovanje tistih slovenskih podjetij v tujini, ki so najbolj obremenila slovenski javni dolg. Ob sodelovanju nekaterih drugih strank smo dosegli, da bo Državni zbor razpravljal o protikorupcijski zakonodaji. SLS bo vztrajala, da se nakradeno premoženje odvzame, podržavi in nato zakonito lastnini, storilce pa strogo kaznuje."

Predsednik SLS Marjan Podobnik: Vladne stranke so si reševanje ključnih vprašanj razdelile kot svoje fevde in jih rešujejo s strankarskimi, ne pa vseslovenskimi nacionalnimi interesi.

Podobnik je nanizal še druge dejavnosti stranke, predvsem priprave spremembe lastninske zakonodaje; prav v tem času so začeli zbirati 40 tisoč podpisov za referendum, s katerim bi državljani odločili, da večina slovenskega gospodarstva preide v roke Slovencev. Poslanci SLS so dosegli spremembo zakona o državljanstvu, ki je zaostril kriterije za pridobivanje slovenskega državljanstva, žal pa ni bil sprejet njihov predlog o reviziji že podeljenih državljanstev. Starnka je aktivna tudi v borbi za pravičnejši odnos države do kmetijstva in je bila skupaj z Zadružno zvezo organizatorica znanega kmečkega štrajka.

Dogajanja zadnjih mesecev so, po mnenju Marjana Podobnika, potrdila pravilnost samostojne usmeritve SLS. Dileme, ali bo stranka tudi v prihodnje delovala samostojno, ni več: "Slovenski politični prostor potrebuje stranko desnosredinske, predvsem pa ljudske usmeritve. Stranko, ki gradi na poštenosti in doslednosti. Švicarski primer, kjer že več kot 50 let druga ob drugi uspešno delujeta krščanskodemokratska in ljudska stranka, je le eden od primerov, ki dokazujejo, da je negovanje identitete in sobivanje tudi programsko sorodnih strank možno in celo koristno."

Tudi drugi govorci so poudarjali izziv bližnjih lokalnih volitev in končni cilj SLS, da iz sedanje najmočnejše opozicijske preraste v najmočnejšo vladno stranko.

Letošnji tabor, ki je potekal pod geslom "Trdno drevo iz zdravih slovenskih korenin", je nosil tudi obe ležje letošnjega leta družine. Družina je križišče vseh temelji razsežnosti življenja. Narekuje s tem človekovih dogajanj: rojstva ljubezen, delo in smrt. Družina je nosilni steber v velikem mostu, ki vodi narod v zdravo in uspešno prihodnost. Slovenski narod si je kljub številnim omejitvam pridobil prostor svobode med narodi Evrope tudi zaradi izjemne kulture družine v preteklih rodovih. In kot je zaključil Marjan Podobnik: "Kot narod premoremo dovolj samoohranitvene energije, da smo trdoživi in smo preživeli različne totalitarizme. Ponosni, da smo Slovenci, bomo, o tem sem prepričan, krepili življenjski optimizem in z njim uspeli kot posamezniki in kot narod v celoti."

➔ *J. Bračič*

Lenarške novice

NAJHUJE PRI SV.ANI

Zadnje neurje z močnim dežjem, vetrom ter točo je na lenarškem področju povzročilo precej škode. Najhuje je bilo v krajevni skupnosti Sveta Ana v Slovenskih goricah, kjer je odkrilo trideset stanovanjskih hiš in več gospodarskih poslopij. Močan vrtinčast veter, ki je trajal okrog petnajst minut, je odkril tudi farno cerkev, podiral drevje in poškodoval več spomenikov na pokopališču. Z medsebojno pomočjo so krajani hitro popravili nastalo škodo, saj so se bali dežja, ki bi povzročil še dodatno škodo. Kot je povedal tamkajšnji predsednik sveta krajevne skupnosti Janez Zemljič, takega neurja na njihovem območju zadnjih petdeset let ne pomnijo. Precejšnjo škodo pa je povzročilo tudi na koruzi in drugih pridelkih, sadnem drevju ter v vinogradih. Močni nalivi so odnesli tudi nekaj lokalnih cest ter poškodovali bankine.

PRVI NAROK 9.SEPTEMBRA

Za lenarško tekstilno tovarno Caprice, ki je 2. junija letos prešla v stečajni postopek, je vedno več zanimanja. Stečajna upraviteljica Irena Lesjak je povedala, da bodo izbrali tistega najugodnejšega ponudnika, ki se bo tudi v prihodnje ukvarjal s tekstilno proizvodnjo. Točnega podatka, koliko znaša stečajna masa Capricea, še ni, saj je v podjetju pred stečajem vladala precejšnja anarhija. Stečajna upraviteljica je dodala, da je po zadnjih podatkih okrog tristo upnikov, prvi narok za možen odkup podjetja pa bo 9. septembra. Seveda bo bodoči kupec moral zaposliti tudi bivše delavke, ki so zdaj brez zaposlitve.

POSTORILI NAJNUJNEJŠE NA ŠOLSKIH ZGRADBAH

Jože Dukarič, ki na lenarški občini skrbi za družbene dejavnosti, je povedal, da so opravili vsa potrebna vzdrževalna dela na vseh zgradbah sedmih osnovnih šol v občini. V ta namen so iz občinskega proračuna namenili 12 milijonov tolarjev. Tako je vse nared za nemoten pričetek pouka. Še naprej bodo iz občinske blagajne namenjali denar za regresiranje šolskih prevozov. Po neuradnih podatkih bodo v lenarški občini imeli to šolsko leto 1.900 osnovnošolcev; razveseljivo je, da se število šoloobveznih otrok ne zmanjšuje.

➔ *Marija Slodnjak*

➔ **Jak Koprivc** / SEDEM (NE)POMEMBNIH DNI - SEDEM (NE)POMEMBNIH DNI - SEDEM (NE)POMEMBNIH DNI - SEDEM (NE)POMEMBNIH DNI

Zakaj papež ne pride v Slovenijo ?

V zadnjih dneh so nekateri v Sloveniji na veliko ugibali, zakaj papež ob svojem skorajšnjem obisku na Hrvaškem in v Sarajevu ne bo prišel tudi v Slovenijo.

Komentator Dela je polemiziral s tekstom v verskem tedniku "Družina", v katerem se med drugim sprašujejo, ali si ob vseh odprtih vprašanjih odnosov med Cerkvijo in državo v Sloveniji kristjani sploh še lahko želijo papeževega obiska. Pisec v Delu pa je postavil novo vprašanje: Je papež sploh dobrodošel, če ne priznava demokratično izražene politične volje naroda, pa naj si bo kakršnakoli že?

EKSTREMNA VPRAŠANJA IN STALIŠČA

Seveda gre pri obeh komentarjih za postavljanje ekstremnih vprašanj in ekstremnih stališč. Komentator Dela je komentar v Družini očitno razumel kot nekakšno opozorilo, da papež ne prihaja v Slovenijo zaradi neurejenih odnosov med državo in Cerkvijo in zaradi nezadovoljstva Cerkve s sedanjim političnim položajem v Sloveniji, kar bi bilo že moč označiti kot vmešavanje Cerkve v notranjepolitične razmere in kot nasprotovanje političnim odločitvam samih slovenskih državljanov. Družina namreč v svojem komentarju med drugim sprašuje, kaj bi papežu povedal predsednik države z zamrznjenim članstvom v stranki prenovljenih komunistov, in hkrati dodaja, da bi se papež v Sloveniji srečal s predsedniki Kučanom, Drnovškom in Rigelnikom, ki vsi izhajajo iz preteklega režima in simbolizirajo kontinuiteto med komunistično in sedanjo demokratično ureditvijo, čeprav je splošno znano in vedno znova dokazljivo, to pa ve tudi Družina, da so bili vsi trije predsedniki vzpostavljeni povsem legalno in legitimno na svobodnih volitvah in znotraj sistema pluralistične demokracije.

Komentator v Družini nadalje opozarja, da se nosilci nekdanje oblasti in njihovi dediči niso nikdar opravičili Cerkvi za vse hudo, kar so ji storili, da v Sloveniji še vedno ni rešeno vprašanje položaja Cerkve in njenih uslužbencev, da država Cerkvi po zakonu o denacionalizaciji še vedno ni vrnila glavnine njenega premoženja in da je Slovenija edina država v Evropi, ki še zdaj nima urejenega vprašanja religiozno-etičnega pouka v šoli.

Pri Družininem oglašanju seveda ne gre za kaj posebej novega, to so teme, ki jih v nekaterih cerkvenih krogih na Slovenskem kar naprej pogrevajo in dramatizirajo in to žal na način, ki največkrat ne pomaga k premoščanju razlik in boljšemu medsebojnemu razumevanju. Preseneča nestrpnost, s katero zahtevajo, celo izsiljujejo hitro ali takojšnjo rešitev vprašanj, o katerih sicer poteka razprava v demokratičnih državnih inštitucijah. Zaradi takšnega ravnanja včasih Cerkev sama ustvarja o sebi vtis, kot da išče zase nekakšno ekskluzivno, monopolno pozicijo, čeprav kar naprej opozarja, kako je bila v preteklosti sama v marsičem žrtev ideološkega monopola prejšnje oblasti. Družina očita slovenski državi počasnost pri urejanju cerkvenih zadev, hkrati pa pozablja, da, recimo, cerkev zelo počasi ureja status in slovenizacijo cerkve v Razkrižju na slovenskih tleh in v slovenski državi, ki je še vedno pod hrvaško cerkveno dominacijo. Družina pravi, da se nekdanje oblasti in njihovi dediči niso nikdar opravičili Cerkvi za vse hudo, kar naj bi ji storili, čeprav pa je tudi res, da se tudi Cerkev ni povsem nedvoumno opredelila do nekaterih svojih problematičnih potez v nedavni slovenski zgodovini, še zlasti v času slovenskega narodnoosvobodilnega boja. Družina postavlja vprašanje, kaj bi papežu povedal predsednik države z zamrznjenim članstvom v stranki prenovljenih komunistov, kot da pozablja, da je bil predsednik Kučan že dvakrat (in sicer v najbolj usodnih trenutkih slovenske zgodovine) upoštevan papežev sogovornik.

SLOVENSKA POVABILA PAPEŽU

Ne verjamem tezam Družininega in Delovega komentatorja, da bo papež Slovenijo demonstativno obšel zaradi neurejenih odnosov med državo in cerkvijo in zaradi problematičnih aktualnih slovenskih voditeljev. Seveda bi bilo pričakovati, da bo kdo od uradnih Cerkvenih krogov reagiral na takšne špekulacije, še zlasti v verskem tedniku Družini, za katerega velja, da je zelo blizu Cerkvi. Indirektno je urad nadškofijskega ordinariata zanikal ugibanja o tem, da je papežev obisk v Sloveniji kakorkoli pogojevan, s sporočilom, da je bil papež v Slovenijo že dvakrat povabljen tako s strani predsednika države kot tudi s strani Škofovske konference, ki ji je bilo lani iz Vatikana tudi uradno sporočeno, da z obiskom papeža v Sloveniji letos ne more računati. Prav tako je Škofovska konferenca letos julija ponovila povabilo, naj bi papež obiskal Slovenijo prihodnje leto. Zato se zdi še toliko bolj nenormalno, če poskuša in hoče kdorkoli izsiljevati reševanje odprtih vprašanj med Cerkvijo in državo ali izražati svoje nezadovoljstvo s trenutnim razmerjem političnih sil na Slovenskem s kakršnimkolim zlorabljanjem papeža.

Seveda pa je tudi res, da slovenska država na marsikatero idejo ali vprašanje s strani Cerkve ne reagira takoj z jasnimi in prepričljivimi stališči, zaradi česar nastaja vtis o njeni nezainteresiranosti za reševanje cerkvenih pobud in problemov ter občutek, da deluje enostransko. To pa ni dobro. Sicer pa bi morali biti tako slovenska država kot Cerkev zainteresirani, da bi vse odprte probleme med njima rešili tako, kot je to urejeno v demokratično razvitih evropskih državah.

NASILJE NAD STARŠI

Nihče od pristojnih državnih organov in sicer bučnih politikov v preteklem tednu ni interveniral in protestiral proti samovoljnemu ravnanju slovenskih založnikov in knjigarnarjev, ki so pri prodaji ubčenikov uprizorili neverjetno nasilje nad kupci. V mnogi knjigarnah so ukinili ali pa maksimalno zožili možnost kupovanja učbenikov na več čekov oziroma na kreditne kartice. Država in založbe so letos družno poskrbele, da učbenikov praktično skorajda ni moč kupovati na obroke. Pa vendar bi lahko država, vladajoče stranke in tiste v opoziciji družno poskrbeli za premoščanje nekaterih prav kritičnih socialnih stisk slovenskih družin tako, da bi vzpostavili model prodaje šolskih knjig pod za ljudi najugodnejšimi pogoji. Seveda pa je za to treba imeti posluh in občutek za realno življenje. Prav tragikomično se zdi, da nekatere stranke za jesen pripravljajo velike razprave o problemih socialnega razslojevanja in o socialni državi, hkrati pa niso sposobne, da bi konkretno poskrbele za to, da bi ljudje lažje prenesli udar tudi sicer previsokih cen učbenikov in drugih šolskih potrebščin.

TEŽAVE LOKALNE KOALICIJE

Na lokalnih volitvah, ki so predvidene za konec leta, naj bi v skupni koalicijski navezi natopile Slovenska ljudska stranka (Marjan Podobnik), Socialdemokratska stranka Slovenije (Janez Janša), Slovenski krščanski demokrati (Lojze Peterle) in še skupina manjših (desnih) zunajparlamentarnih strank. Vendar pa to idejo že od samega začetka spremljajo različni nesporazumi in siceršnje težave. Krščačnski demokrati ne mislijo, da bi morali zaradi takšne koalicijske povezave na lokalni ravni razdirati sedanjo vladajočo koalicijo na državnem vrhu in sprejemati kakšne posebne programe o državni politiki. Marjan Podobnik (Slovenska ljudska stranka) pa meni, da takšno sedenje na dveh stolh ni mogoče in da bi se morali krščanski demokrati jasno opredeliti. Približno podobnega mnenja je tudi Janez Janša. Slovenski krščanski demokrati so zaradi takšnih Podobnikovih javnih izjav zelo presenečeni in zahtevajo, da jih podrobneje pojasni.

➔ *Jak Koprivc*

Mercator-Mip Ptuj

PRODAJA RABLJENIH INDUSTRIJSKIH ŠIVALNIH STROJEV

od 1. 9. '94 naprej med 7. in 15. uro

STROJI SO UPORABNI IN PO UGODNIH CENAH!

zaščita

Mercator - Mip Ptuj - Zaščita Kidričevo
Industijsko nas. 10, tel. 796-160, fax: 796-171

MARTIN ŠTEINER / VZROKI IN POSLEDICE V ZGODOVINSKIH DOGAJANJIH

Sarajevski atentat 1914 in I. svetovna vojna

Med tradicionalnimi nalogami zgodovinske stroke ima posebno mesto iskanje in pojasnjevanje vzrokov vojn, revolucij, razcveta in propada cesarstev in držav.

Atentat na Franca Ferdinanda, avstrijskega nadvojvodo in prestolonaslednika, 28. junija 1914 v Sarajevu jemljejo mnogi zgodovinarji kot vzrok ali vsaj kot povod za začetek prve svetovne vojne. Ne nemarimo tukaj, da je bil atentat samo eden izmed mnogih vzrokov in to ne izmed tistih najbolj ključnih. Vzemimo atentat v Sarajevu kot dogodek, ki je v danem sklopu okoliščin vseeno bil tisti, ki je prižgal sod s smodnikom in ga skušajmo pojasniti.

Izhajajmo iz dane posledice, to je začetka vojne ter predloženega roka, to pa so streli v Srajevu in smrt Franca Ferdinanda. Poskušajmo pobliže pogledati pojavno naravo mehanizma, ki povezuje vzrok s posledico, in se vprašajmo, ali je lahko ta povezava vzročni zakon. Že površni pogled nam govori v prid možnosti, da je ta povezava vzročna, saj vzrok in posledica zadovoljujeta zahtevo po logični neodvisnosti. Atentat je sicer bil povsem različen dogodek od izbruha vojne, vendar vprašanje neodvisnosti ni enostavno. Izbruh vojne je zapleten dogodek, sestavljen iz mnogih delov mnogih različnih karakteristik: političnih odločitev, vojaških ukazov, premikanja oboroženih enot, ostrih spopadov, ki se končajo s prelivanjem krvi in rušenjem.

Ne smemo pa pozabiti, da kakorkoli je že izbruh vojne zapleten, pomeni le vrh nekega dogajanja, ki je potekalo že desetletja pred samim začetkom svetovnega spopada in ustvarilo situacijo, v kateri je do vojne najširših razsežnosti moralo priti in bi do nje prišlo, tudi če atentata v Sarajevu ne bi bilo, sam atentat je samo pospešil dogajanje v smeri, ki jo je to že itak ubralo.

Samo po sebi ni očitno, da se dogodek, ki mu pravimo izbruh prve svetovne vojne, lahko opiše, ne da bi v opis vključili dogodek v Sarajevu. Postavlja se vprašanje, kako je atentat povzročil izbruh vojne.

Ugotovili smo, da obstajajo posredne povezave vzroka in posledice. Vezi, ki logično neodvisna dogodka povezujejo, pomenijo pobude za nadaljnje dogajanje, te pobude pa so posledice atentata na prestolonaslednika. Atentat je imel za posledico avstrijski ultimat Srbiji, ultimat je nudil Rusiji izgovor za mobilizacijo, kar je utrdilo stališče Srbov proti avstrijski grožnji. Ko srbska vlada ni hotela pristati na pogoje ultimata, je sledila avstrijska objava vojne Srbiji.

Tukaj se nam nujno zastavlja vprašanje, zakaj pa je avstrijska vlada ultimat sploh objavila. Predstavljajmo si, da bi ubili prestolonaslednika na Grenlandiji. Ali bi tudi v tem primeru bil posredovan ultimat recimo Danski? Odgovor je seveda jasen. Dogodek v Sarajevu se je na popolnoma drug način dotikal ciljev in interesov avstrijske politike. Ena od tradicionalnih teženj Habsburžanov je bila, da se ohrani in razširi avstrijski vpliv na Balkanu. Menili so, da ta vpliv lahko oslabi, če krivci ne bodo kaznovani in se ne pride na sled zaroti, ki je stala za atentatom, njene sledi pa so vodile v inozmestvo (Srbijo), in v zvezi s tem so želeli dobiti zagotovilo, da interesi, ki za atentatom stojijo, ne bodo vplivali na avstrijske načrte glede Balkana. Ti razlogi so bili osnovni material avstrijski vladi za sprejem odločitve o predaji ultimata. Če avstrijska vlada ne bi postavila ultimata, bi morali biti njeni politični cilji različni od tistih, ki jih je dejansko imela, oziroma bi bila njena ocena situacije drugačna in takrat bi bilo njeno obnašanje pasivno.

Zgodovinski pogled na širše politično razmerje tistega časa nam pove, da je bila ocena situacije, ki je prepričala Avstrijce, da so postavili ultimat Srbiji, napačna, kajti Srbija nikakor ne bi pristala na ponovno odvisnost in zmanjšanje svojega teritorija, ki ga je izbojevala v balkanskih vojnah. Prav tako so pripisovali prevelik pomen monarhistični ideologoji v Rusiji nasproti političnim interesom, ki jih je imela Rusija na Balkanu, in nekoliko tudi slovanskim vezam. Svoj del je dodala še Francija in usodnega razvoja ni bilo več mogoče zaustaviti.

Zdaj imamo že tri dogodke, ki so logično povsem neodvisni: atentat, ultimat in izbruh vojne. V nekem širšem sklopu zaporednih dogodkov je atentat spremenil faktično situacijo, katero je morala oceniti avstrijska vlada, da bi potegnila določene praktične zaključke za svoje delovanje. Atentat je spremenil kompleks pobud, ki stoji za delovanjem avstrijske vlade, reakcija Avstrijcev je vplivala na delovanje ruske vlade in tako je postopoma vojna postala neizogibna.

Logično neodvisnih dogodkov torej ne poveže neka splošna ali generalna usmeritev, ampak skupek posameznih dejstev. Na eni strani so cilji in težnje avstrijske politike, zaradi katerih je potrebno (vsaj menili so tako) povleči določeno potezo (predaja ultimata Srbiji), da se ne bi ogrozilo izvrševanje teh ciljev. Streli so torej povročili novo situacijo, v kateri je določeno delovanje, ki prej ni bilo nujno, postalo nujno prav zaradi tega, ker so cilji in težnje ostali še naprej isti. Predaja ultimata ustvari novo situacijo, kar povzroči reakcijo s strani ruske vlade, ki z mobilizacijo ustvari še eno novo situacijo. sledi reakcija nemške in na podlagi tega še angleške in francoske vlade, končni zaključek vseh teh dogajanj pa je začetek I. svetovne vojne.

Martin Šteiner

DPD Svoboda Ptuj

PLES

Novinar: "Opišita mi vajino plesno pot!"
Jernej (12), Nina (10): "Oba sva pred leti začela v plesnem tečaju kot bo tale. Zdaj pa že nekaj let uspešno tekmujeva in potujeva po Sloveniji in deželah, ki so tukaj napisane:
Nina: Vesela bi bila, če bi se našemu vabilu odzvalo tudi čimveč fantov.
BPB

VALČEK ITALIJA
CHA-CHA ANGLIJA
TANGO SLOVAŠKA
SAMBA DANSKA
SLOWFOX MADŽARSKA
RUMBA AVSTRIJA
QUICKSTEP NEMČIJA
PASSO DOBLE BELGIJA
JIVE

Za otroke od 6. do 12. leta organiziramo celoletno plesno delavnico v standardnih in latinsko-ameriških plesih. Vpis je v prostorih Narodnega doma, Jadranska 13, telefon 062 / 772-491, od ponedeljka 5. septembra, do petka 9. septembra, od 17. do 19. ure.

PRI VPISU IMAJO FANTJE 20% POPUSTA

ORMOŽ / POSVET O VARNI POTI V ŠOLO

Poostren nadzor nad udeleženci v prometu

1896 šolarjev je danes, prvi šolski dan hitelo v varno zavetje devetih osnovnih šol na območju ormoške občine. Med njimi je bilo tudi 256 prvošolcev. Vsi so še pod vtisom prijetnih počitnic in prav zaradi tega mogoče nekoliko nerodni pri prečkanju cest. Da bi vsaj te prvi dni potekalo vse tako, kot mora, so pri Svetu za preventivo in vzgojo v cestnem prometu občine Ormož minuli četrtek sklicali posvet vseh odgovornih za prometno varnost šolarjev v ormoški občini.

Poleg tega, da bodo otroke ob prihodu in odhodu iz šole varovali tudi predstavniki policije, so se dogovorili, da je potrebno v mestu Ormožu urediti hrizontalno in vertikalno signalizacijo. Pred prehodom za pešce pri ormoški lekarni bodo zaradi večje vidljivosti pri prehodu otrok v šolo zbrisali zadnji parkirni prostor. Pred križiščem, ki pelje k osnovni šoli Ormož, to je pri gostišču Cvetko, bodo namestili prenosno utripajočo rumeno luč. Ta bo utripala tudi med šesto in osmo ter štirinajsto in šestnajsto uro na opuščenem semaforju pri slaščičarni Žiger, kjer je prehod za pešce, ki vodi k ormoškemu vrtcu.

Problematično je tudi pri osnovni šoli Ivanjkovci, ki je v neposredni bližini nezavarovanega železniškega prelaza. Pri šoli bodo uredili primerne prehode za pešce, razmišljajo pa tudi o gradnji pločnika v smeri regionalne ceste Ormož - Ljutomer. Znake za omejitev hitrosti bodo postavili tudi v smeri Litmerk - Ivanjkovci ter na tem območju povečali nadzor nad objestnimi vozniki.

Pred šolami pri Tomažu, v Veliki Nedelji, Središču ob Dravi in Miklavžu bodo umirili promet s tako imenovanimi akustičnimi zavorami, ki so cenejše ter za voznike in druge udeležence v prometu manj nevarne od grbin.

Beseda je bila tudi o rumenih ruticah za prvošolčke in tiste, ki obiskujejo malo šolo. Zagotovili jih bodo pri Svetu za preventivo in vzgojo v cestnem prometu.

Da bi zagotovili večjo varnosti otrok v cestnem prometu, izvajajo policisti ormoške policijske postaje od 15. avgusta dalje še številne druge aktivnosti. Tako so v sodelovanju z mentorji prometne vzgoje na vseh osnovnih šolah ormoške občine pregledali in dopolnili načrte varne poti v šolo in iz šole. V bližini osnovnih šol in vrtcev opravljajo meritve hitrosti z radarjem. Izvedli bodo tudi poostren nadzor nad pešci, kolesarji in vozniki koles z motorji s poudarkom na pravilni hoji pešcev ter vožnji kolesarjev in mopedistov ter tehnični brezhibnosti vozil, še posebej mopedov, in uporabi varnostne čelade.

Vida Topolovec

✦ Aforizmi by Fredi ✦

Samo politiki so še prepričani, da je puščanje krvi univerzalno zdravilo za človeške bolezni.

✦✦✦

Odkar je opica sestopila z drevesa, si človek prizadeva priti nazaj na zeleno vejo.

✦✦✦

Niti umiranje za ideale ni idealno.

✦✦✦

Prometej se očitno ni zavedal, kakšen ogenj v strehi bo, če bo dal človeku ogenj.

✦✦✦

Laskanja bi morali biti najbolj veseli plešci.

J. EMERŠIČ

Pomembnejši profesorji in dijaki ptujske gimnazije

X.

18. PRAVNIKI:

GEČ-KOROŠEC, Miroslava *(28. 2. 1938, po drugih podatkih 1939 Maribor) - D.*
GOLOB, Milko *(6. 10. 1921 Zlatoličje) - D.*
JURANČIČ, dr. Ilja *(26. 1. 1929 Ljubljana) - D.*
KRIVIC, Vladimir *(26. 4. 1914 Idrijski Log na Notranjskem) - D.*
NEMEC, Janez *(14. 7. 1912 M. Sobota) - D.*
PAVLIČIČ, Josip *(1916 Vuzmetinci pri Ptuju) - D.*
POLIČ, dr. Svetozar *(Grahovo ob Bači 4. 10. 1916) - D.*
SOK, Franc *(4. 12. 1905 Mala vas pri Ptuju) - D.*
ŠESTAN, Vlado *(10. 1. 1925 Ptuj) - D.*
ŠIFTAR, Ivan - Vanek *(26. 5. 1919 Petanjci) - D.*
TOPLAK, Ludvik *(13. 7. 1942 Montje pri Ptuju) - D.*

19. PSIHOLOGI:

KOJC, Martin *(14. 9. 1901 Središče - 18. 3. 1978 Središče) - D.*

20. SOCIOLOGI:

ČARNI, Ludvik *(5. 11. 1931 Ivanovci) - D.*
KOLARIČ, Zinka *(24. 9. 1954 Cvetkovci) - D.*
ŽGEČ, Fran *(11. 4. 1896 Dornava - 31. 8. 1961 Celje, pokopan v Dornavi) - P.*

21. ŠOLNIKI IN PEDAGOGI:

ALIČ, Franjo *(18. 12. 1888 Gorenja vas - 19. 4. 1973 Ptuj) - P.*
ARHAR, Ivo *(5. 5. 1918 Št. Vid nad Ljubljano - 27. 5. 1994 Maribor) - P.*
BEZJAK, Janko *(15. 4. 1862 Gorca - 29. 11. 1935 Maribor) - D.*
BOLTA, Marija, por. GOLDEN *(17. 3. 1948 Ptuj) - D. in P.*
BRAZ, Valter *(?) - P.*
ČEH, Rudolf *(17. 4. 1914 Kunigunda pri Gradcu v Avstriji) - P.*
FEGUŠ, Miha *(21. 9. 1914 Vopošnica ob Ptujskem jezeru pri Bukovcih - 29. 7. 1987 Maribor) - D.*
GLAVIČ, Valerija, por. VENUTI *(5. 12. 1914 Roč v Istri) - D.*
GORŠE, Miroslav *(1. 8. 1891 Koblerji - 23. 10. 1984 Novo mesto, pok. v Ptuju) - P.*
IRGOLIČ, Anton *(9. 6. 1850 Velika Nedelja - 27. 10. 1888 Zagreb) - D.*
JURTELA, Andraž *(30. 11. 1857 Hvaletinci v Sl. g. - po okt. rev. izginil v Rusiji) - D.*
KOCBEK, Jože *(13. 4. 1908 Videm ob Ščavnici) - D.*
KOMLJANEC, Josip *(16. 3. 1873 Zloganje - 14. 4. 1942 Ptuj) - P.*
KOVAČIČ, Maks *(13. 9. 1892 Sv. Trojica v Sl. g. - po 25. 3. 1945, verjetno aprila blizu Bosanskega Broda) - P.*
KUNSTEK, Luka *(4. 10. 1835 Stojno selo pri Boču - 6. 1. 1896 Ptuj) - P.*
LIŠKA, Janko *(4. 4. 1908 Vransko - 10. 10. 1983 Ljubljana) - P.*
MAREK, dr. Rudolf *(brez pod. o roj. in smrti) - D.*
POŽEGAR, Avgust *(13. 8. 1863 Vičava - 18. 10. 1946) - D.*
SORMAN, Gabriela *(23. 11. 1911 Lambach pri Muerzuschlagu v Avstriji) - D.*
ŠIJANEC, Miroslav *(18. 7. 1869 Lenart pri V. Nedelji - 30. 7. 1931 Maribor) - D.*
VAJDA, Fran *(17. 9. 1876 Stojnci - 27. 6. 1929 Središče) - D.*
WESTER, Josip *(11. 10. 1874 Dolenje Radulje pri Bučki na Dolenjskem - 6. 12. 1960 Ljubljana) - P.*
ŽERJAV, Albert *(17. 11. 1904 Središče - 9. 8. 1895 Maribor) - D.*
ŽITEK, Josip *(19. 3. 1832 Hrastje-Mota pri Radencih - 30. 12. 1899 Novo mesto) - P.*

22. ŠPORTNIKI IN PLANINCI:

DOBNIK, Ljubo *(3. 8. 1920 Zlatoličje) - D.*
SENJOR, Davorin *(8. 10. 1882 Vičanci - 11. 6. 1960 Maribor) - D.*
ŠUGMAN, Rajko *(29. 3. 1935 Gorišnica) - D.*

23. TEHNIČNE VEDE:

PAVKO, Dragotin *(1. 12. 1920 Ptuj) - D.*
POLIČ, Miloš *(12. 5. 1914 Ajdovščina) - D.*
PODGORNIK, Anton *(18. 1. 1927 Krško) - D.*
ŠENTJURC, Mitja *(20. 5. 1928 Slovenj Gradec - živi v Velenju) - D.*

24. TISKARJI IN ZALOŽNIKI:

BLANKE, Herbert *(2. 5. 1894 Ptuj - ?) - D.*
BLANKE, Wilhelm Paul Marie *(30. 1. 1862 Ptuj - 30. 1. 1925 Ptuj) - D.*
INGOLIČ, Jože *(2. 3. 1921 Sp. Polskava) - D.*

25. ZDRAVNIKI IN VETERINARJI:

BENIGAR, Jože *(29. 4. 1909 Vevče - 7. 5. 1981 Ljubljana) - D.*
BERGANT, Leopold *(6. 11. 1926 Maribor) - D.*
BRENČIČ, dr Vinko *(28. 9. 1929 Ptuj) - D.*
BREZNIK, Svetozar *(13. 12. 1918 Kog pri Središču) - D.*
BRGLEZ, Ivanka *(5. 4. 1929 Videm pri Ptuju) - D.*
BRGLEZ, Janez *(6. 10. 1927 Videm pri Ptuju) - D.*
BRUMEN, Franjo *(21. 1. 1903 Kog - 30. 11. 1987 Ptuj) - D.*
DOLENC, Vinko *(29. 6. 1940 Sestrže) - D.*
HERNJA, Stanko *(28. 6. 1918 Ptuj) - D.*
JEREB, Dušan *(26. 1. 1908 Lj. - marec 1943 Veliki Lipovec na Dolenjskem) - D.*
PEHANI, Hubert *(1. 11. 1900 Trebnje) - P.*
PLESNIČAR, Stojan *(5. 2. 1925 Gorica) - D.*
POTRČ, Jože *(3. 4. 1903 Vintarovci - 4. 10. 1963 Ljubljana) - D.*
POZNIK, Aleksander *(14. 3. 1921 Velike Lašče) - D.*
ŠALAMUN, Branko *(27. 5. 1914 Ptuj) - D.*
TOŠ, Miroslav *(3. 19. 1931 Drbetinci) - D.*

26. RAZNO:

PEČEK, Andreja *(7. 7. 1955 Ptuj) - D.*
ŠORLI, Srečko *(16. 5. 1958 Gorišnica?) - D.*

SINOPSIS

Razprava je prikaz nekdanjih profesorjev in dijakov ptujske gimnazije, ki so tu službovali ali jo obiskovali od 1869 do 1978, ko je bila ukinjena. V njej so temeljiteje orisani leposlovni ustvarjalci: pesniki, pisatelji, literarni kritiki in esejisti, jezikoslovci ter prevajalci, medtem ko so pri drugih strokah navedeni le bistveni podatki kraja in časa rojstva ter smrti.

***

POVZETEK

Namen dela je kratek oris osebnosti ptujske gimnazije, profesorjev, ki so tukaj službovali, in dijakov, ki so jo obiskovali ter so s svojim delovanjem (kulturnim, političnim in gospodarskim) izstopali iz slovenskega povprečja. Orisana so imena od 1869 vse do 1978 terjih je preko 300. Med njimi sem dal poseben poudarek pesnikom, pisateljem, kritikom itd., skratka leposlovnim osebnostim, medtem ko sem pri drugih strokah ali skupinah (vseh je 26) skušal zajeti le bistvene podatke (priimek in ime, kraj in čas rojstva ter pri umrlih smrti). Med njimi izstopajo zlasti imena: K. Glaser, A. Ingolič, E. Kocbek, F. K. Meško, M. Murko, K. Ozvald , A. Sovre, F. Mihelič, V. Vošnjak, A. Korošec idr.

POPRAVEK

Pri naštevanju dijakov sem zagrešil dve večji napaki pri Djurdji FLERE ter Vidi ROJIC, roj. CARLI, ki sem ju prištel med dijakinje ptujske gimnazije, kar pa v resnici nista bili. Prva, D. Flere, je bila res rojena v Ptuju ter je bil njen oče Pavel, pisatelj in pedagog, šolski nadzornik, toda gimnazijo je po pričevanju gospe Pušnikove obiskovala v Ljubljani, Vida Carli pa je imela dva brata, ki sta res obiskovala v Ptuju gimnazijo, medtem ko je sama ni. Po tehnični napaki sem izpustil novinarja Božidarja MAŠANOVIČA (13. 9. 1946 Ljubljana), ki je bil tudi dijak ptujske gimnazije. Prepričan sem tudi, da se bo pojavila še kakšna napaka, po drugi strani pa to delo ni nikakor zaključeno, saj se iz inozemstva vedno znova pojavi kakšno ime, ki je naše gore list oziroma v tem primeru dijak nekdanje ptujske gimnazije, zato bom za dopolnitve ali popravke vedno hvaležen.

HAJDOŠE / DRUGO MEDNARODNO GASILSKO TEKMOVANJE

Za pokal Hajdoše '94 kar 28 gasilskih ekip

V soboto so gasilci iz Hajdoš pripravili drugo mednarodno gasilsko tekmovanje za pokal Hajdoš '94. Udeležilo se ga je 28 gasilskih ekip; štiri so prišle iz Avstrije in ena iz sosednje Hrvaške.

Tekmovanje je na športnem igrišču v Hajdošah potekalo vse do večernih ur. Kot je povedal predsednik tekmovalnega odbora *Štefan Vidovič*, ki je tudi poveljnik regije in član poveljstva Gasilske zveze Slovenije, so tekmovalne discipline obsegale vajo po programu CTIF iz leta 1991 ter štafetni tek akip 9 x 50 metrov brez ovir. Tekmovali so lahko članice A, člani A in člani B, kakšnih posebnih novosti pa niso uvedli. Na tekmovalnem polju se je pomerilo kar 28 ekip z mednarodno udeležbo. V Hajdoše so prišle povabljene ekipe iz Avstrije, torej gasilske ekipe FF Himberg, St. Georgen I in St. Georgen II ter St. Andra/Hoch. Letošnjega tekmovanja se je udeležila še ekipa Podravke iz Hrvatske.

Rezultati tekmovanja so bili presenetljivi, saj se je vrstni red spremenil prav pri tekmovalnem zaključku. Pri moški ekipi A so prvo mesto zasedli člani Gasilskega društva Šmartno na Pohorju, na drugo so se uvrstile Slovenske Konjice in na tretje Slovenska Bistrice. Domačini so zasedli šesto mesto, najbolje med ekipami iz tujine pa se je uvrstila ekipa FF Himberg. Pri članih B so bili najbolje uvrščeni gasilci iz Slovenskih Konjic, v ženski konkurenci pa so se prijavile le tri ekipe in po pričakovanju je zmagala domača ekipa Hajdoš.

Štefan Vidovič je še povedal, da so za ekipe pripravili lepe nagrade. Za zmagovalni ekipi v ženski in moški konkurenci so pripravili prehodna pokala, prve tri desetine pa so dobile pokale, ki so jih prispevali sponzorji. Vsaka ekipa je ob koncu tekmovanja dobila še spominsko diplomo in s tem povabilo na tekmovanje, ki ga bodo v Hajdošah pripravili tudi v naslednjem letu.

Hajdoški gasilci na začetku vaje

Gasilci iz Zlatoličja so se na tekmovanje pripeljali s posebnim prevoznim sredstvom - devetciklom, ki so ga naredilo posebej za to priložnost. Kot so povedali, je kolo dolgo kar 7 metrov, delali pa so ga en mesec.

Hajdoški gasilci so tekmovanje zelo dobro organizirali, sicer pa so priprave nanj pričeli že v začetku meseca. O dobri organizaciji tejmovanja pa so se lahko prepričali številni obiskovalci in posebni gostje iz slovenskih regij. Vsi skupaj so zaključili drugo mednarodno gasilsko tekmovanje z željo, da se naslednje leto spet srečajo, morda v še večjem številu.

Tekst in fotografije:
Tatjana Mohorko

PTUJ / DIRKA ZA DRŽAVI POKAL SLOVENIJE - HRVAŠKE

"Ranca '94" v jet skiju

V soboto, 3. septembra, bo Brodarsko društvo Ranca Ptuj pripravilo dirko za državni pokal Slovenije - Hrvaške "Ranca '94" v jet skiju. Dirka je razpisana za kategorije ski jetov od 300 do 750 stockov, do 750 stockov za ženske, 785 modified, sport 785 modified in freestyle.

Tekmovalci se bodo zdrali na hidroakumulacijskem jezeru Brodarskega društva Ranca, s tehničnimi pregledi in prijavami bodo pričeli ob 9 uri. Prvi start teka treningov bo ob 11. uri, zvečer ob 18. uri pripravljajo zaključne rezultate in podelitev priznanj.

V soboto bo torej na Dravi zelo živahno, za organizacijo pa bodo poskrbeli člani motonavtične sekcije.

⇒ TM

DORNAVA / OB KRAJEVNEM PRAZNIKU

Gasilci dobili novo orodno vozilo

V Dornavi so z nedeljsko osrednjo prireditvijo zaključili prireditve ob praznovanju krajevnega praznika. Že od 14. avgusta se je zvrstilo več športnih in drugih prireditev, V soboto zvečer so se ekipe pomerile v igrah brez meja.

Nedeljsko praznovanje so pričeli z odprtjem razstave peciva in ročnih del. Seveda v Dornavi brez lüka ne gre, zato smo na razstavi videli tudi vse od priprave do izdelkov iz njega. Razstavo so pripravile tamkajšnje gospodinje in gojenci Zavoda Dr. Marijana Borštnerja. Predsednik sveta krajevne skupnosti je v slavnostnem govoru poudaril, da so v Dornavi z denarjem iz krajevnega samoprispevka izboljšali komunalno infrastrukturo ter nekatere objekte, ki omogočajo kvalitetnejšo življenje na vasi. Seveda pa Dornavčane čakajo v prihodnosti nekatere spremembe, ker so se na majskem referendumu odločili za samostojno občino.

Praznovali pa so tudi gasilci in ob tej priložnosti so predali namenu orodno vozilo Iveco, ki so ga kupili s prispevki številnih domačih botrov. V gasilski povorki so zraven domačih gasilcev sodelovali tudi številni gasilci iz sosednjih društev. Priložnostni nagovor sta imela predsednik Zveze gasilskih društev Franc Simeonov in pater Marjan Vogrin, ki je vozilo blagoslovil.

V bogatem kulturnem programu je sodelovala pihalna godba Korant iz Spuhlje, moški gasilski pevski zbor iz Hajdoš, Lükarice ter plesalci Lükarji iz osnovne šole Dornava. Podelili so priznanja gasilcem in članom Strelske družine ob desti obletnici delovanja. Dornavčani in mnogi znanci ter prijatelji pa so ob zvokih Mariborskega kvinteta preživeli sončno nedeljsko popoldne in tržili s svojo žlahtno kulturo.

Po dornavskih šegah lük, lük ...

⇒ *MS*

PREEJELI SMO / VLADI REPUBLIKE SLOVENIJE IN KMETIJSKEMU MINISTRSTVU

Pridelovalci ribeza zahtevajo ...

Kmetijski proizvajalci zahtevamo, da predsednik vlade dr. Janez Dernovšek uvrsti na prihodnjo sejo vlade vprašanje odkupa ribeza, o čemer naj poroča kmetijski minister dr. Jože Osterc.

Pred nekaj leti so na pobudo republiških organov v povezavi s predelovalno industrijo v RS Sloveniji posadili predvsem na demografsko ogroženih območjih (Slovenske gorice, Kozjansko itd.) številne hektarje z ribezom in drugim jagodičevjem, da bi temu prebivalstvu z dodatnim zaslužkom omogočiti normalno življenje. Že v letu 1993 se je pokazalo, da predelovalna industrija v RS ni kazala zanimanja za odkup ribeza predvsem zaradi uvoza tega pridelka po nizki ceni iz vzhodnoevropskih držav, (Poljska, Češka itd.); uvoz je omogočila vlada Republike Slovenije - ministrstvo za kmetijstvo.

Glede na to, da v Republiki Sloveniji nobena od organizacij predelovalne industrije v letu 1994 ni hotela odkupiti niti kilograma proizvodnje črnega, še manj rdečega ribeza zaradi prevelikih zalog iz leta 1993, smo kmetje proizvajalci odločeni zahtevati od vlade Republike Slovenije oz. ministrstva za kmetijstvo povrnitev pridelovanih stroškov, ker smo bili primorani pridelek pustiti neobran in je ostal prepuščen pticam. Na hektarju nasada črnega ribeza v polni rodnosti na terasah bi glede na letošnje vreme to pomenilo 3.000 kg pridelka.

Glede na gospodarsko škodo, ki je nastala z nepremišljenim uvozom takega pridelka je kmetijsko ministrstvo prizadelo predvsem prebivalce v demografsko ogroženih območjih in jih še osiromašilo. Če obstaja zakon za oživljanje gospodarstva - predvsem kmetijstva prav na teh območjih, zakaj tako ravnanje vlade in kmetijskega ministrstva?

Kmetje mislimo, da se ogdgovornosti ni mogoče izmikati, zato ponovno zahtevamo povrnitev pridelovalnih stroškov, katerih višino naj ugotovi Kmetijski zavod RS ali Biotehniškna fakulteta v Ljubljani. Tudi kmetje imamo pravico zahtevati nadomestilo za povzročeno škodo na osnovi 26. člena ustave Republike Slovenije iz leta 1992 zato, ker nam je bila povzročena škoda z nepremišljenim uvozom takega pridelka čeprav bi naša proizvodnja v RS pokrivala potrebe našega trga.

Tako kot delavcu, ki nima možnosti pridobivati osebnega dohodka v industrijski proizvodnji, mora vlada Republike Slovenije poskrbeti in nadomestiti osebni dohodek tudi kmetom, ki jim je na kakršen koli način onemogočen prodaja njihovih pridelkov.

Če se naši zahtevi ne ugodi, bomo primorani preko sodnih organov uveljaviti svojo zahtevo, saj nam to omogočajo ustava Republike Slovenije in drugi zakoni.

⇒ Stanko Žmavc, ing. kmet.

ZBIRALEC IMEN

Mika Mazzini - 38

Zaželel si je ohraniti večen zdaj. Noč, tišina, v daljavi zvoki gozda, luč na morju, pljuskanje valov. Ničesar neobičajnega in hkrati ničesar odvečnega.

Snel je baretko in jo pomencal med pestmi. Tkanina, polna spominov. Ni čudno, da naredi glavo tako težko. V širokem loku jo je vrgel v morje pod seboj. Ni imel zadosti moči, da bi zadržal pogled, ki ji je sledil, a jo je na srečo tema hitro pogoltnila.

Prisluhnil je. Nobenega zvoka iz vasi. Četudi reševalci krenejo ta trenutek, so prepozni. Zapekla ga je vest in občutku krivde ni našel nobenega pravega odpustka. Res, poklical jih je na pomoč, ko še ni vedel, kakšen bo sovražnik videti, in če zaseda spodleti, bodo prišli, našli nebogljenega dečka in mu zaupali svoja imena. Po vseh bitkah, skozi katere so šli skupaj, bodo izrekli le ime in umrli. Adriana so nekoč v ujetništvu celo mučili in pretepali ter mu s puškinim kopitom počili bobnič, pa ni povedal ničesar. Tokrat ga bo pričakalo vljudno vprašanje in ne bo se mogel upreti. Lepa beseda mesto najde.

Na tihem je upal, da Ana ni tako ubogljiva in pridna deklica, kot je videti, in ga ne bo poslušala, temveč bo ravnala samovoljno. Ne bo, kje pa, pravilno jo je ocenil in si rekel: še težko ji bo v življenju. Če ji ga bo seveda tisti tam v grmovju omogočil. Prvič je pomislil na mladeniča v zasedi in srce mu ni ravno radostno zapelo. Videti je bil štorast in zmeden. Slednje po takem večeru niti ni bilo presenetljivo, prvo pa je učinkovalo kot utež okoli noge. Mogoče niti skočil ne bo pokonci, kaj šele planil v napad? Sam bo izročal ime temnim in daljnim silam, veje borovca pa tudi zanihale ne bodo.

Kakorkoli že, prepozno je za izbiro tovariša. Vzameš, kar ti dajo, in poskušaš narediti najboljše, tega se je naučil kot inštruktor. V boju se moraš zanesti na njih, saj od vseh poklicev na svetu lahko sami opravijo od začetka do konca le masturbatorji.

Trapezni izrez peska med skalama je zapolnila senca.

"Tu si, tu!" je rekel Aco in še zadnjič, na hitro, pogledal svetlobo na obzorju.

*

Ano je postajalo vedno bolj strah in morala se je ustaviti. Ne smem več gledati vej in debel, v katerih vidim vse mogoče pošasti, gledala bom predse, v noge, si je rekla. Štela bom korake.

Ena dva tri štiri pet ...

Ne bom mislila na pošasti, ki se skrivajo v gozdu, ker kaj takega ne obstaja. Strah je votel, okoli ga nič ni. Kot pravi moja mama, ki mi vedno streže in bedi nad mano.

Ne bom štela, molila bom:

Sveti Stanislav Kostka, moj zaščitnik, obvaruj me gozda in pošasti, ki ne obstajajo, in jaz to dobro vem, in te zato prosim ...

*

Max je začutil, da bodo vezi kmalu popustile, in zahropel od ugodja. Kakšen poljub bo za dobro opravljeni izpit dobil od očeta!

*

Raf je čakal in njegova odločnost je bila neomajna. Pošast bo prišla in prebodel jo bo. Spomnil se je kamnitega znamenja, ki ga je videl nekoč ob poti in je obnavljalo Jurijev boj z zmajem.

Nakar je najprej opazil, da se je starec na skalah prenehal obračati proti morju in je gledal le še navzdol proti obali. Raf se je moral premakniti malce na levo in tako s pogledom zaobiti deblo, preden je po minutnem iskanju zagledal na pesku otroka, ki je še vedno stiskal k sebi igračo. Trajalo je neznosno dolgo, preden je deček prišel do neprehodnega dela, ki je v obliki ostrih grebenov rezal v morje ter je prihajajočega usmeril do travnika. Otrok je obstal na zadnji kamniti terasi in Raf je lahko videl le zgornjo polovico telesa, ki je kukala iz vdolbine. Odložil je igračo, se prevagal na trebuh, zbrcal navzgor, vstal, otresel zemljo s kolen, pobral slončka in počasi nadaljeval pot.

Raf je doumel: tisto prej, o uničevanju pošasti in zmajih, je bila teorija, tole, ta otrok, ki si otresa umazanijo s kolen, pa je praksa.

Verjel je, da bitje na travniku prinaša norost in smrt, a nikakor ni mogel doumeti. Videti je bil tako nebogljen in izgubljen. Raf je bil edinec in ni nikoli imel kakih izkušenj z majhnimi otroki. Nikoli mu ni bilo treba biti varuška in nihče ni od njega pričakoval, da bo buckal in guckal sosedove mulce.

Presvetlila ga je možnost, o kateri bi nujno moral govoriti z Acom. Kaj če so otroka pustili tu, ker ni bil dokončan? Je Aco takrat s krikom prekinil ritual, pregnal demone in uničil obred? Kakšen bi bil deček, če bi bil docela spremenjen v nabiralca imen? Stroj, ki bi hodil od človeka do človeka brez zaustavljanja, klicanja mame in brez trenutkov zgubljenosti. Kako lahko bi bilo uničiti takega robota v človeški podobi! Tako pa je njegovo glavno orožje ravno nepolnost, človeškost. Stroj v njem se zbudi le za trenutek, opravi svojo morilsko nalogo, nakar se umakne in prepusti telo otroku.

Gledal je drobno postavo, ki se je počasi približevala sredini prehoda preko rta, in stokal sam vase ter z vsakim korakom čutil, da verjetno ne bo zmogel storiti tega, kar je obljubil.

Še huje: kar mora storiti.

*

"Dobro," je rekel Šime, "a smo pripravljeni? Kot vam je znano, sem v Acovi odsotnosti jaz poveljnik, in četudi nisem tako pameten kot on, me morate ubogati. Gremo?"

"JA!"

Čez nekaj sekund bo napočil trenutek, ki ga je Šime vedno imel najraje.

*

Receptor je odprl desno oko in prisluhnil. Popolna tišina in neomadeževan mir. Spraševal se je, kako dolgo bo to trajalo, preden bo izbruhnila norišnica. Po pogledu na uro kar ni mogel verjeti, da je tako pozno. Zazrl se je skozi stekleno steno in ni videl ničesar razen osvetljenega polkroga pred recepcijo.

Le kje hodi tako dolgo, se je vprašal. Le kaj ga je zadržalo, da ni že začel noreti po kampu?

Kadarkoli se bo zgodilo, bil je pripravljen.

Do takrat lahko še malo zadrema.

Šel bo mimo, je pomislil Aco, saj je stvor prečkal vzpetino, ne da bi pogledal proti njenemu vrhu. Končni obračun bo odpadel in bo prestavljen na kdaj drugič.

"Hej, dečko!" je zavpil. "Kam pa kam?"

Mali se je ustavil in ga pogledal. Aco je začutil slaboten pritisk na sencih in pomislil: to je torej to. Čutil je, kako se mu v zavest vriva slika borovca, za katerim čepi Raf, in kako bi najraje zavpil, naj počaka še malo, da pošast dokončno zagrize, a se je obvladal in takoj zatrl sleherno misel, ki bi lahko izdala past.

Stvor je stopal proti njemu in bil je videti tako nežen in krhek, njegove oči pa vedno večje - rasle so neprimerno hitreje od proporca približevanja ostalega telesa.

-Nadaljevanje prihodnjič-

PTUJ / V PONEDELJEK, 8. SEPTEMBRA

Slovesna predaja Marijinega spomenika

Na predvečer velikega šmarna 14. avgusta smo se zbrali ob ponovni postavitvi treh stopnic Marijinega stebra na Minoritskem trgu, 8. septembra zvečer pa vas vabimo na slovesno predajo Marijinega spomenika mestu Ptuju. Na isti dan bo tudi otvoritev prostorov enote Zavoda za varstvo naravne in kulturne dediščine Maribor na Ptuju.

Enoto Zavoda za varstvo naravne in kulturne dediščine bo odprl predstavnik Ministrstva za kulturo Republike Slovenije v sodelovanju s predsednikom Izvršnega sveta Skupščine občine Ptuj in državnim svetnikom Brankom Brumnom. Po sprejemu v Mestni hiši smo ob zvokih ptujske godbe na pihala prisluhnili nagovoru predsednika Skupščine občine Ptuj Vojteha Rajherja.

Po blagoslovu spomenika, ki ga bodo opravili najvišji cerkveni dostojanstveniki in predstavniki sakristanov Škofje Loke, Pirana in Ptuja, bo slovesna predaja stebra mestu Ptuju s podpisom posebne listine. Beseda zahvale bo namenjena vsem tistim, ki so kakorkoli premogli, da Marijin steber po 300 letih ponovno stoji. Slovesnost bo zaključil akademik pevski zbor iz Maribora, ki bo imel koncert na minoritskem dvorišču.

Slovesnosti bodo 8. septembra: ob 16. uri otvoritev enote Zavoda, ob 18. uri predaja spomenika mestu Ptuju in ob 19.30 koncert.

Prisrčno vabljeni!

Kristina

Šamperl - Purg, prof.zg.

PREJELI SMO / IZJAVA O SKLADU KMETIJSKIH ZEMLJIŠČ SLOVENIJE

Čuvajmo že tako skromno naravno dediščino

Z ustanovitvijo Sklada kmetijskih zemljišč Slovenije so v njegovo last prešla vsa zemljišča, ki so do sedaj bila splošno ljudsko dobro in last kmetijskih kombinatov. Tako so v njegovo last prišla tudi ekološko občutljiva območja, kot so gramoznice na vodozaščitenih območjih, loke, območja izvirov vodotokov, pa tudi naravovarstveno zaščitena območja (turniški ribniki). Kot dober gospodar daje sklad vsa ta območja v najem na podlagi razpisov, ki jih objavljajo v časopisu Kmečki glas.

Pogodbe, ki jih Sklad stavbnih zemljišč sklepa z najemojemalci, se obravnavajo naštetih območij ne ekološk občutljivih, temveč le tudi kmetijska zemljišča zelo nizke bonitete. Temu primerna je tudi cena teh zemljišč in seveda tudi znos najemojemalca do njih. Tako prihaja do najrazličnejših primerov, ki pa so v nasprotju s še veljavno zakonodajo.

Zato Zeleni Ptuja pozivamo Sklad stavbnih zemljišč, da do sedaj sklenjene pogodbe dopolni tudi z določili o možnih posegih v ta prostor, ki bodo usklajena s strokovnimi določili institucij, ki skrbijo za zaščito naravne dediščine. Ta določila naj tudi vnese v vse na novo sklenjene pogodbe. V skladu naj tudi preverijo, katera območja so zaščitena z zakoni države Slovenije ali občinskimi odloki. V primeru, da so takšna območja že dali v najem, naj pogodbe takoj razveljavijo. Vsa ta območja morajo še naprej ostati v lasti sklada, zanje pa naj skrbijo institucije, ki so to delo opravljale do sedaj (zavodi, ribiške in lovske družine, krajevne skupnosti). Takšno stanje naj bo vse dotlej, dokler oblast ne pripravi primerne zakonodaje za upravljanje varovanih območij.

Če se bo dosedanji način dela nadaljeval, bomo kaj hitro ostali brez čistih voda (pitnih in tekočih) in tudi brez že tako skromne naravne dediščine, ki nam jo je pustila dosedanja zgrešena kmetijska politika. **(Zeleni Ptuja)**

Mercator-Mip Ptuj

novi pooblaščeni prodajalec vozil

SUBARU

ekskluzivnega uvoznika za Slovenijo
industrijaimport

model	ccm	KS	končna cena v DEM	nova cena v DEM
VIVIO GLI 4WD	658	44	18.470	15.940
IMPREZA COMPACT GLBX 4WD	1791	103	37.440	34.860
LEGACY RANGER GL/TL 4WD	1994	115	39.700	36.880
LEGACY KOMBI GX/LX 4WD	2212	128	54.200	53.660

cene so informativne, končna cena je znana na dan prevzema vozila

zelo ugodni kreditni pogoji, leasing ter zagotovljen servis!

prodaja:

Mercator - Mip Ptuj, Rogozniška cesta 8, Ptuj, tel. 062 776-331
PC Kooperacija in inženiring, Gosposvetska 13-15, Maribor, tel. 062 27-950

Kjer je ogeni, naj bo tudi dober dimnik!

V Sloveniji vsako leto zaradi neprimernih dimnikov zgori več stanovanjskih hiš in gospodarskih poslopij. Obvarujte se takšne nesreče in prihranite si stroške.

IGM Gradnja Žalec

že desetletja ponuja in neprestano izpopolnjuje schiedel® dimnike, ki so povsem varni in daje zanje zato desetletno garancijo. To pa še ni vse. Izkušeni strokovnjaki vam lahko tudi svetujejo, projektirajo in montirajo dimnik.

Za IGM Gradnja Žalec dimniki niso nobena skrivnost.

Sodelujte v nagradni igri IGM Gradnja Žalec

Dimniki vseh dimenzij in v različnih kombinacijah ter saniranje dotrajanih dimnikov.
Izdeluje tudi notranje in vrtne kamine ter razno betonsko galanterijo.

IGM Gradnja Žalec
Latkova vas 82, Prebold
tel.: (063) 702-214, fax: (063) 702-029

NAGRADNI KUPON

Ime in priimek .....

naslov .....

..... starost .....

Nagradno vprašanje - kako dolgo so dimniki SCHIEDEL prisotni na slovenskem trgu?

10 let *20 let* *nad 20 let* *(podčrtajte pravilni odgovor)*

Ali želite, da vam pošljemo propagandni material .....

Izpolnjene kupone pošljite na naslov: Agencija NT&RC, Prešernova 19, 63000 Celje. Med pravilnimi odgovori bomo izžrebali vrtne kamine Baron in več tolažilnih nagrad.

KLARET '94 / PROSTOVOLJNO DELO Z BEGUNCI

Vsak center je planet zase

V nedeljo se je končal evropski tabor Klaret '94, katerega slogan je bil "Na pot miru". Udeleženci so prebivali v barakah SCT-ja ob Mariborski cesti, s čimer so se žel poistovetiti z načinom prebivanja beguncev. 42 Špancev, trije Italijani, Nigerijec in 13 Slovencev se je 12 dni posvetilo delu z otroki in mladostniki v begunskih cent severovzhodne Slovenije. Večinoma so bili prostovoljci, z njimi pa je bilo tudi deset patrov klaretinskega reda.

Kastilka Amelia Dominges in vodja tabora Branko Cestnik

Italijanska skupina, ki je delala v ptujskem begunskem centru, zbira vtise o delu. Od leve proti desni: Ptujčanka Marjetka Žlahtič in Brazilka Maria Angela, sestri misionarki klaretinskega reda (zaradi pogojev dela nista v redovni obleki), Lambert - semeniščnik iz Nigerije, pater Giuseppe Rizzi iz Rima ter italijanska študenta psihologije Marco Guccione in Velentina Chinnici.

Prostovoljci tabora Klaret v igri s ptujskimi begunčki.

Klaret je katalonski priimek - priimek ustanovitelja redovne skupnosti klaretincev. V tabor so prišli večinoma študentje, ki se v domačih župnijah in tudi v šolskih centrih ukvarjajo z otroki in socialnimi dejavnostmi. Kot pravi vodja tabora **Branko Cestnik**, je bilo 12 dni malo, vendar so se udeleženci po sedem ur vsak dan posvetili otrokom in mladostnikom v begunskih centrih. Morda jim je prav zaradi dela, ki zahteva veliko energije, zmanjkalo časa za pogovore znotraj tabora.

V nekaterih centrih so prostovoljce že poznali in so bili navajeni na tujce, v nekaterih drugih so bili posebej zanimivi, saj pri njih še nikoli ni bilo nobenega prostovoljca. Kljub jezikovni oviri je delo hitro steklo. Branko pravi, da je vsak zbirni center planet zase. Kar zadeva zunanje razmere za življenja, so ponekod zelo slabe, drugje boljše. Slabši so na primer na Ptuju, vendar pa je tu zelo dobro vzdušje, prevlada občutek, da si v družini. Tudi begunci sami ocenjujejo, da je zaupanje v vodstvo v ptujskem centru zelo močno, v Velenju pa je na primer okolje do njih bolj hladno.

IGRA, PLES, PESEM ...

Amelia Dominges je prišla na tabor iz španske pokrajine Kastilije, stara je 32 let in dela na univerzi, v prostem času pa se posveča socialnim dejavnostim v župniji. Pravi, da je prišla zaradi tabora in zaradi Slovenije, o kateri je veliko slišala že pred dvema letoma na podobnem taboru v Španiji. Prijetno je presenečena, ker je videla, da so se tudi Slovenci hitro vpeljali v delo z begunci, da znajo delati z njimi. Posebej jo je navdušila voditeljica centra v Velenju, saj je več kot zgolj navadna uradnica, ki hodi tja v službo. Amelija zdaj ne čuti žalosti in grenkobe po tem, kar je videla; vesela je, da so majhni otroci kljub vojni in begunskemu življenju sposobni igre in veselja, zato z njimi ni bilo težko najti stika. Njeno delo je bilo v bistvu preprosto: bila je tam, se smejala, igrala in plesala z otroki. Peljala jih je ven, v park, obiskali so znamenitosti, šli so na bazen ... Španski temperament, ples in petje so ji pri tem veliko pomagali.

BEGUNCI NA PTUJU NISO IZOLIRANI

Maria Angela iz Brazilije je sestra misionarka v Italiji. Zadovoljna je s pripravljenostjo prostovljcev, da darujejo sebe za te ubežnike. Pričakovala je, da begunci živijo v težjih razmerah, kot jih je našla tukaj. Prvi dan se je z begunci sporazumevala z gestami, z veseljem in z dobroto, potem je šlo lažje. Tudi ona meni, da je odnos Slovencev do ubežnikov zelo lep, in opazila je, da begunce pogosto obiskujejo tudi iz drugih slovenskih mest. Predvsem pa niso izolirani od okolice.

Marjetka Žlahtič je Ptujčanka, vendar je že nekaj let v Italiji. Kot sestra misionarka klaretinskega reda je delala v italijanski skupini z otroki najprej kot prevajalka, potem pa je organizirala igre in svojevrstno praznovanje rojstnega dne za begunčka. Meni, da je bila organizacija tabora dobra in da bo tudi končna ocena zelo pohvalna.

RADA BI SE VRNILA

Dva udeleženca iz te skupine razmišljata tudi, da bi se v begunski center vrnila že jeseni. To sta študenta psihologije **Marco Guccione** in **Valentina Chinnici** iz Palerma. Valentina je prišla na tabor zaradi otrok in se je nanje čustveno navezala, zato se je od njih s težavo odtrgala. V Sloveniji ji je všeč tudi zato, ker je toliko zelenja.

Marco je odkril, da vojna res ubija, vendar ne more ubiti osebnosti. Domov se vrača bog izkušnjami in vesel, ker se je podariti otrokom. Pravi, da na jesen rad vrnil v ptujski gunski center, a hkrati upa, ne bo, kajti morda se bo voj BiH do takrat že končala.

➔ *Darja Lukman Ž*

TGM AVTOCENTER
LANGUSOVA 29, PTUJ ☎ 062/772-772
REZERVNI DELI IN GARANCIJSKI SERVISI
FIAT ● ŠKODA ● LADA ● TAVRIA

ALEKO S FORDOVIM DIESEL MOTORJEM
1800 ccm, 43 Kw (58 KM)
potrošnja 4,9 l na 100 km
13.450 DEM
možnost kredita do treh let z 11% fiksno letno obrstno mero!

TRGOVINA EL-TEH SHOP
Obrtniška 7, Ptuj, tel. 062/779-404
VODOVOD, TOPLOVOD ELEKTRO IN AKUSTIKA
možnost plačila na tri obroke!
pri gotovinskem plačilu 5% popusta.

NOVO
NOVO NA ORMOŠKI V PTUJU!
AGROCENTER KRAJNC
SPECIALIZIRANA TRGOVINA Z REZERVNIMI DELI, ☎(062) 779-204
za traktorje URSUS, ZETOR in FERGUSON
Prodaja AKUMOLATORJEV in TRAKTORSKIH GUM po NAJUGODNEJŠIH CENAH!
AKCIJA - DO KONCA SEPTEMBRA 5% POPUSTA!

pooblaščen servis in prodaja avtomobilov in rezervnih delov
Rogaška 11, Ptuj, tel., fax 062 772-269, tel. 062 772-268
SERVIS PETER FURMAN
DAIHATSU
KAWASAKI

NOVO V VIDMU PRI PTUJU
SALON POHIŠTVA
DRUŽINSKI RAJ d.o.o.
62284 Videm pri Ptuju 2d
Tel.: 062 764 205 Fax: 062 764 204
IZJEMNO UGODNE CENE!
OTVORITVENI POPUSTI OD 10 DO 35%!
GOTOVINSKA PLAČILA IN BANČNI KREDITI!
VELIKA IZBIRA POHIŠTVA ZA VSAK PROSTOR!
☎764-205

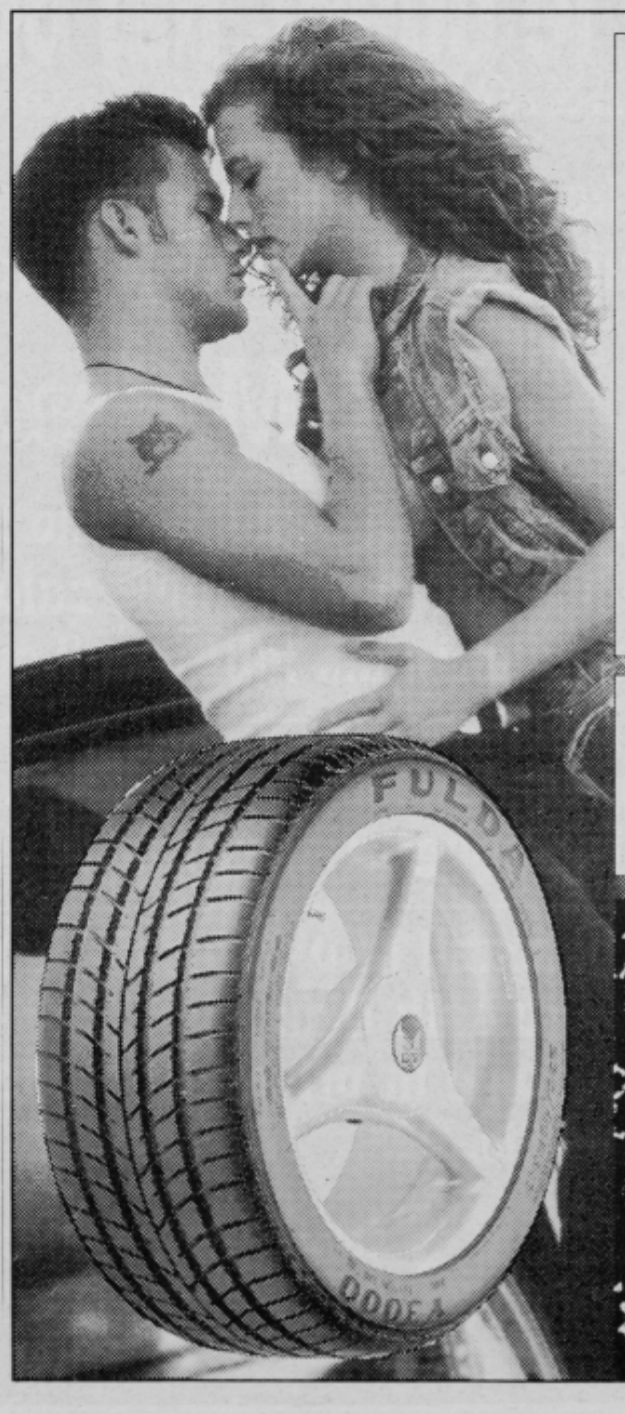

prvi D&W Center v Sloveniji
EMONA MERKUR PTUJ PE VOLAN
Dodatna oprema za vse tipe osebnih avtomobilov. Kataloška prodaja.
EMONA MERKUR d.o.o. PTUJ
OTVORITEV CENTRA:
KMALU!
D&W Mode auf Rädern
Deutschlands Nr. 1 für sportliches Auto-Zubehör

PREJELI SMO / ZDRUŽENJE LASTNIKOV RAZLAŠČENEGA PREMOŽENJA

Obvestilo podpisnikom referenduma

▪ Z odpravo družbene lastnine prehajamo v novo gospodarsko ureditev. Ta bo temeljila na privatni lastnini. Privatna lastnina je pri nas že od davna obstajala, žal pa je bila od leta 1946 naprej postopno nasilno odvzeta.

Z novo slovensko državo in demokracijo smo dobili Zakon o denacionalizaciji, ki naj vrne tisto lastnino, ki je bila odvzeta prejšnjim lastnikom. Vsa ostala lastnina, ki pa je nastajala z delom, trudom in odrekanjem po vojni, pa brezdvomno pripada delavcem, ki so jo ustvarili.

Trenutno poteka nova akcija, in sicer zbiranje podpisov za spremembo Zakona denacionalizaciji. Akcijo vodijo nekateri sedanji direktorji podjetij z gospodom Jožefom Šketo na čelu. Zakaj? Ti se trudijo, da ne bi vrnili lastnine bivšim lastnikom v naravi. Direktorji se potegujejo zgolj iz privatnih interesov, da bi celotno družbeno lastnino razvrednotili in večinske deleže sami pokupili, torej bodo oni postali novi lastniki! Tisti hip bodo pričeli z odpuščanjem odvečnih delavcev in brez usmiljenja gledali le na rentabilnost "svojega podjetja". Te svoje zvite interese skrivajo za pravicami delavcev in tako delavce mobilizirajo za podpise.

Zato bi se moral vsakdo, preden da svoj podpis, zavedati, da je treba najprej ukradeno vrniti in samo ostanek deliti. Vrnitev pa mora biti poštena do lastnika in do države. Kar je bilo odvzeto v naravi in je mogoče, naj se vrne v naravi. Če se ne vrne v naravi, se s tem obremeni državo - davkoplačevalce, ki bodo morali še desetletja poravnavati dolg, ki ga bodo povzročile predlagane spremembe zakona. Kdo ima pravico obremenjevati naše otroke, da bodo kot davkoplačevalci polnili neke odškodninske sklade, namesto da bi sedaj z vrnitvijo lastnine, ki se tako ali tako vsa privatizira, poravnali dolg v naravi in vrnili lastnikom odvzeto?

S svojim podpisom prispevate vodilnim v vašem podjetju do poceni nakupa, nikakor pa ne do zagotovitve svojega delovnega mesta! Pri tem dolg bivšemu lastniku ne bo pošteno poravnan, vi pa boste lahko prav tako na cesti. Vaši otroci bodo morali z davki plačevati to, kar bodo danes poceni lastninili vodilni delavci.

ZLRP Slovenije - za predsedstvo:
podpredsednik:
Tine Jaklič, dipl.ing.

Brane Golob

SREBRNI JUBILEJ FESTIVALA SLOVENSKE DOMAČE ZABAVNE GLASBE - *10*

Šlatanje po spominih

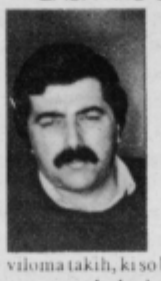

Gostoljubnost z že nekajkrat opisanimi dobrotami, ki je povzročala ugodno počutje festivalskih gostov, je povzročila rojevanje številnih vznemirljivih zamisli. Največ praviloma takih, ki so bile bolj ali manj povezane z glasbo in dejavnostmi, ki so jim bili zavezani prizadeti po prepričanju in nagnjenjih.

Ker se je ptujski festival že zakoreninil kot najbolj množična vižarska predstava, so tako bili v ustrezni premoči pač podvigi v tričetrtinskem taktu, čeprav tudi drugi, kot bo iz priloženega razvidno, niso manjkali. Zanimivo pa, da je iz vseh opazno štrlela želja po nastopanju pred festivalskimi mikrofoni! Ali v ansamblu ali solističnem, zdaj ni pomembno.

RIMLJAN ANNO 69 BAND

Vsemu povedanemu navkljub je bila prva zasedba mimo festivalskega protokola vendarle spočeta prej iz obupa kot iz želje po estradi. Očetovstvo bi brez krvne analize mirne duše pripisali Francu Fleretu in njegovemu "postfestivalskemu delovanju", s katerim je dotolkel tarokarsko in kegljaško sceno hkrati. In ker brez ustrezne koncentracije ni ne taroka ne kegljev, smo prizadeti reševali, kar se je še rešiti dalo, z rimljanom. Privez je bil izviren in nadvse učinkovit, zato smo ga z navdušenjem še nekajkrat ponovili. Na koncu je bila - brez pretiravanja! - naveza tako trdna, da bi zdržala celo himalajsko odpravo s šerpami vred.

In iz tako razigranega razpoloženja ne more biti drugega kot druščina vižarjev. Za duhovnega vodja je bil brez predhodnega glasovanja soglasno izbran Boris Kovačič (Prinesi mi rože), ki se je poleg oblikovanja repretoarja obvezal še, da bo k sodelovanju pridobil Stanko. Hkrati pa je z veseljem prevzel še klin, harmoniko, klavir in po potrebi tudi kakšno omaro.

Tarokarski zanesenjak Tomaž Tozon se je kot družinski prijatelj Kovačičevih takoj z navdušenjem priglasil za duet s Stanko, tonski velemojster Vinko Rojc pa za plesne vložke, s katerimi bi obogatili glasbeni del programa. Oba sta bila tudi sicer vsestransko dejavna, Tomaž pa je imel poleg Kekčeve pesmi (Dobra volja je najbolja ...) za seboj ansambelske kilometrine celo s Fleretom, s kvartetom DO, ob tem še večkrat krvavo ožuljene prste od cufanja basa pri Roziki, številne producentske in mentorske skrivnosti ter še kaj morda (po Kecalu!) ...

Neprecenljiv je bil vsekakor prispevek Kajetana Zupana, ki je virtuoznosti s kitaro in dolgoletnim izkušnjam v godčevski srenji na Ptuju dodal festivalsko posebno noto - angora pogled! Z njim je bilo ogrodje ansambla, ki se ga je že ob zamisli prijelo ime Rimljan Anno 69 Band, tako trdno zakoličeno, da so brez škode vanj lahko prišli še Dušan Drolc, Branko Šömen, Stric in podpisani.

Njegova prevzvišenost Enooki grof Helidonski z založniško-producentskimi zadolžitvami, Branko Šömen kot tvorec milozvočnih verzov in pevec, Stric s kreacijami ozadja nastopov v živo, Golob pa za posebne efekte z akustičnim ožemalnikom in plašilko.

Formalnopravno so bili dani vsi pogoji, da bi ansambel uspešno prebil led, pa tudi sicer je bilo med člani obilo zagnanosti in navdušenja. Premiera pred festivalskimi mikrofoni je bila tako samo še vprašanje časa, tedaj pa se je zgodilo nekaj, česar ni nihče pričkoval niti v sanjah: iz splošno neznanih razlogov je dobava Rimljana Anno 69 presahnila! Za delovanje ansambla z njegovim imenom tako ni bilo več ne potrebe, ne promocijskih in še manj motivacijskih razlogov ...

In ker je v sleherni nesreči tudi kaj dobrega, tudi v tej ni drugače: DD se je srečno znebil obliža na levem očesu. Odtlej ni več Enooki, ampak samo še grof Helidonski. Vidi kot ris, Branko Šömen pa se je spreobrnil v strastnega nekadilca.

BLISKI IN PREBLISKI

Tistega, ki povezuje vižanje z opero, lahko vsak mirne duše vpraša, kaj se gre. Tudi Ediju Hrauskyju - prvemu Stopovcu vseh časov - se je tako zgodilo, ko je po odkritju Ptuja iskal nekoliko nenavadno povezavo s krapinskim festivalom na hrvaški strani meje, na katerem se je kar trlo glasov iz opernih hiš.

Kot najboljši gojenec mojstra Bototta je Edvard rad skromno priznal, da je bil Janez Lipušček zato do smrti zamorjen, Rudolf Francl pa je raje odšel v Zagreb, da mu ni bilo treba gledati konkurence pred pragom lastne Opere. Čeprav se je on kasneje bolj kot operi posvetil novinarstvu, pa je prva ljubezen še zmeraj ostala ljubezen z veliko začetnico. Tri oktave prodornega tenorja iz prepone (ki jim je lastnik z vzponom pod strop često dodal še nekaj tonov) so mu bile v ponos, ki ga je z veseljem razdajal v vsaki okroglo razpoloženi družbi. In ko je bil nekoč pri Kmetcu tako v elementu, sta jo mimo zidanice premahala nič hudega sluteča soseda:

"Tona, a je treba kaj pomagati?!" sta zaskrbljeno vprašala ob pogledu na teraso in doživetju tenorske parade nesojenega naslednika Enrica Carusa.

Vidno prizadet Hrausky nekaj let za tem sploh ni hotel slišati za Ptuj, operni pevci pa so v različnih ansamblskih postavah redno nastopali pred mikrofoni minoritskega samostana in redno tudi osvajali priznanja za vokalno izvedbo: Nerina Pelicon in Ljuba Berce Košuta s Tržaškim narodnim ansamblom, Dragica Kovačič z ansamblom Slavka Kovačiča in Trimom, Rudi Šantl s skupino Štajerskih sedem in nazadnje lani tudi Dušan Kobal.

Domala nič manj kot operne so bile vznemirljve še mnoge festivalske kombinacije, do katerih je prihajalo spontano v razigranih družbah in v zakulisju.

Tomaž Domicelj se je kot eden prvih izven polkarskega tozda ogrel za nastop v konkurenci in bil pripravljen celo staviti, da bo zmagal ali dobil vsaj eno od glavnih nagrad, če pride. Priznati velja, da njegovo navdušenje sploh ni bilo tja v tri dni. Očitno pa se je fant v zadnjem hipu premislil in poslal Kamionarja na Veselo jesen, "projekt Ptuj" pa strateško prestavil za nedoločen čas.

Agropopovci so menda tudi že imeli nabrušene nože za napad na "govejo sceno", pa grožnje žal niso uresničili. Škoda! Prav tako je jemal zajet za nastop na ptujskem odru Vlado Kreslin z Beltinško bando, a tudi on omagal.

Zato pa so brez vojne napovedi prihajali mnogi znani znanci, ki so se še pred nastopom na ptujskem festivalu uveljavili drugje in bili zato v vižarski srenji manj domači kot drugi. Vinko Šimek za primer je kot Jaka Šraufciger nastopal v družabnem delu festivala kar nekajkrat, hkrati pa tudi v konkurenci kot avtor besedil in kot izvajalec. S Celjskim instrumentalnim kvintetom in v duetu z Martinom Sagnerjem - Dudekom je dobil za pesem "Mi mejaši smo pajdaši ..." kar nekaj nagrad.

Svojo drugo pomlad doživlja kot avtor in pevec na vižarski sceni Edvin Fliser, na njej pa so bile svoje dni tudi Meri Avsenik z ansamblom Dobovskih pet, Darja švajger s skupino Braneta Klavžarja in Irena Vrčkovnik z ansamblom Vesna. Da Matije Cerarja, ki je bil pred mnogimi leti na Ptuju s skupino Odmev iz Lukovice, in Braca Korena, ki je nastopal v duetu z očetom na njegovem zadnjem festivalu in nato z Majdo Korošec leta 1986 prejel nagrado z njegovim imenom za najboljše pevsko izvedbo, ne omenjamo posebej.

Tudi perverzna želja nekaterih, da bi vsaj enkrat zaigral v živo kvintet "Žiranti" v zasedbi Adamič - Ciani - Štrucelj - Tozon in Zupan, ni neuresničljiva. Edina zadrega, do katere bi zanesljivo prišlo, bi nastala pri delitvi partitur in instrumentov, saj gre za pisano družbo multiinstrumentalistov, v kateri je tudi mojster Adamič, ki se ne ustraši niti harfe ...

- Prihodnjič naprej -

Uradni vestnik občin Ormož in Ptuj

Leto: XXX | Ptuj, 1. september 1994 | Številka:18

VSEBINA

SKUPŠČINA OBČINE ORMOŽ — IZVRŠNI SVET SO PTUJ

60. Sklep o ugotovitvi lastnine občine Ormož — 62. Odredba o določitvi cen

61. Sklep o ugotovitvi lastnine občine Ormož — POPRAVKI

60.

IZVRŠNI SVET SKUPŠČINE OBČINE ORMOŽ

Po 7. odstavku 73. člena Zakona o gospodarskih javnih službah (Uradni list RS, št. 32/93) in 138. členu Statuta občine Ormož (Uradni vestnik občin Ormož in Ptuj, št. 25/85) je Izvršni svet Skupščine občine Ormož na seji dne 15. julija 1994 sprejel

SKLEP
o ugotovitvi lastnine občine Ormož

1.

Občina Ormož soglaša z ugotovljenim deležem družbenega kapitala v Cestnem podjetju Ptuj, p. o., Ptuj, Zagrebška 49/a, ki znaša 2,57 % in preide v lastnino občine Ormož.

2.

Sklep začne veljati s 15. 7. 1994; objavi pa se v Uradnem vestniku občin Ormož in Ptuj.

Številka: 402-7/94
Ormož, dne 15. 7. 1994

PREDSEDNIK
IZVRŠNEGA SVETA SO ORMOŽ
Vili TROFENIK, s.r.

61.

IZVRŠNI SVET SKUPŠČINE OBČINE ORMOŽ

Po 7. odstavku 73. člena Zakona o gospodarskih javnih službah (Uradni list RS, št. 32/93) in 138. členu Statuta občine Ormož (Uradni vestnik občin Ormož in Ptuj, št. 25/86) je Izvršni svet Skupščine občine Ormož na seji dne 24. januarja 1994 sprejel

SKLEP
o ugotovitvi lastnine občine Ormož

1.

Izvršni svet Skupščine občine Ormož ugotavlja, da je Komisija za lastninjenje, katero je imenoval Izvršni svet Skupščine občine Ormož, ocenila delež družbenega kapitala v javnem podjetju Komunalno podjetje Ormož, Kerenčičev trg 11.

Premoženje Komunalnega podjetja Ormož v višini 36 % preide v lastnino občine Ormož.

2.

Sklep začne veljati s 24. 1. 1994; objavi pa se v Uradnem vestniku občin Ormož in Ptuj.

Številka: 00100-0001/93
Ormož, dne 24. 1. 1994

PREDSEDNIK
IZVRŠNEGA SVETA SO ORMOŽ
Vili TROFENIK, s.r.

62.

IZVRŠNI SVET SO PTUJ

Na podlagi 3. in 10. člena Zakona o cenah (Uradni list RS , št. 1/91) in 1. člena Uredbe o prenosu pristojnosti za določanje cen na izvršne sveta skupščin občin in posebnih družbenopolitičnih skupnosti (Uradni list RS, št. 15/93) je Izvršni svet Skupščine občine Ptuj na 164. seji dne 18. 8. 1994 sprejel

ODREDBO
o določitvi cen

1. člen

S to Odredbo se kot ukrep določitve cen izdaja soglasje k cenam na področju komunalne dejavnosti, zdravstvenega in socialnega varstva ter finančne, tehnične in poslovne storitve.

2. člen

Podjetja, pravne osebe in nosilci samostojnega osebnega dela, ki opravljajo spodaj navedene dejavnosti, morajo pred spremembo cen pridobiti soglasje Izvršnega sveta Skupščine občine Ptuj:

1. Komunalne dejavnosti
- dimnikarske storitve
-pogrebne storitve
2. Zdravstveno in socialno varstvo
- dejavnost zavodov za dnevno bivanje otrok (otroški vrtci, jasli)
3. Finančne, tehnične in poslovne storitve
- storitve tržnice na drobno,

3. člen

Z dnem, ko začne veljati ta Odredba, neha veljati Odredba o določitvi cen (Uradni vestnik občin Ormož in Ptuj, št. 9/94).

4. člen

Ta odredba začne veljati z dnem objave v Uradnem vestniku občin Ormož in Ptuj.

Štev.: 381-27/78-2
Datum: 18/8-1994

Predsednik
Izvršnega sveta SO Ptuj
Branko BRUMEN, s.r.

●●●

Ker je v Odloku o prispevku za investicijska vlaganja v oskrbo z vodo (Uradni vestnik občin Ormož in Ptuj, št. 17-57/94) v primerjavi z izvirnikom ugotovljena napaka, dajem po 4. odstavku 86. člena Poslovnika Skupščine občine Ormož (Uradni vestnik občin Ormož in Ptuj, št. 31/91) naslednji

popravek

V 1. členu Odloka se beseda "izvede" pravilno glasi: "uvede".

SEKRETARKA
SKUPŠČINE OBČINE ORMOŽ
Minka RAJH, s.r.

●●●

Ker je v Odloku o dopolnitvah Odloka o uvedbi agromelioracijskega postopka trajnih nasadov v občini Ormož za leto 1994 (Uradni vestnik občin Ormož in Ptuj, št. 17-59/94) v primerjavi z izvirnikom ugotovljena napaka, dajem po 4. odstavku 86. člena Poslovnika Skupščine občine Ormož (Uradni vestnik občin Ormož in Ptuj, št. 31/91) naslednji

popravek

V 2. členu je parc. št. pri k.o. Pavlovski Vrh namesto "452/2" pravilno "352/2".

SEKRETARKA
SKUPŠČINE OBČINE ORMOŽ
Minka RAJH, s.r.

Silvester Vogrinec: NEW AGE 12

Pot k izvoru

Včasih so pravili, da vse ceste vodijo v Rim. Podobno je z duhovnostjo: nekdo lahko gre po poti Kristusa in doživi Razodetje, nekdo lahko gre po poti Bude in doživi Prosvetljenje, nekdo lahko sledi Krišni in doseže Nirvano, nekdo lahko gre po poti antičnega učenja Ognja in doživi Razsvetljenje, nekdo lahko sledi Zenu in doseže Satory itd. Mnogo je poti duhovnega razvoja, vendar vse peljejo k nemeu in istemu Izvoru, pa naj prihajajo z Zahoda ali Vzhoda.

Izvor je eden. Je skupna dediščina hindujcev, muslimanov, shikov, kristjanov in vseh drugih. Guru Arjan Dev ga je imenoval Oče in rekel: "Eden je Oče in mi smo vsi otroci Enega." Tudi Kristus ga imenuje Oče. Guru Nanak ga je imenoval Dobrotnik in rekel: "On je en Dobrotnik za vsa bitja; naj ga nikoli ne pozabim." Sheiki Saadi pa pravi: "Vsi ljudje so rojeni iz istega bistva in so bratje drug drugemu."

SVETNIKI IN DUHOVNI NAUK

Isti duhovni nauk so učili in živeli že svetniki prejšnjih stoletij človeške zgodovine in se v bistvu nikoli ni spremenil. V svoji zunanji preobleki se je vedno le prilagajal potrebam in okoliščinam dobe, v kateri je obstajal. Včasih je bil zavit v simbole in prilike, včasih vtkan v poezijo, včasih skrit za samostanskimi zidovi, včasih ustno prenašan od učitelja do učencev in drugič odprto spregovorjen množicam. Vedno v zgodovini človeka, pisani ali nepisani, nit ostaja nepretrgana, nauk pa dostopen vsakemu iskrenemu iskalcu Resnice. Vedno je živeči Mojster modrosti tisti, ki nauk pozna in ga živi. Razkriva ga pripravljenemu iskalcu in mu omogoča stopiti na isto pot, tako da vsak sam zaživi Resnico, ki jo poznajo Svetniki.

Nauki Svetnikov se v osnovi ne razlikujejo, čeprav živijo v različnih obdobjih, v različnih deželah z različnimi veroizpovedmi, ker presegajo politične sisteme in veroizpovedi. Ljubezen, ki tvori jedro učenja, izključuje vsakršno ustanavljanje nove vere ali verske ločine, kajti vse to vzgaja strasti, ki neizogibno vzplamte v nasprotja. Besede velikih Učiteljev prebiramo, a ne sežejo nam globje v srce. Ko Učitelji zapustijo ta svet, njihovo učenje v svoji nevednosti vse bolj odevamo v zunanja čaščenja in obrede. V sebičnosti si nauk lastimo z izgovorom, da je takšna naša zgodovinska in narodna pravica oziroma verska tradicija. Veroizpovedi in njihove ločine, ki so nastale po smrti velikih Učiteljev, ponavadi slonijo na delnih ali napačnih tolmačenjih njihovih naukov. S tem se Odrešiteljem izkazuje velika krivica. Če bi brez predsodkov preučili čisto duhovno vsebino različnih veroizpovedi, bi ugotovili, da vsi Učitelji, Svetniki in mistični Izvedenci govorijo isti jezik prastare modrosti.

Najprej nas njihov nauk uči, da nobena stvar v tem svetu ni nastala sama po sebi iz niča. Obstajati mora Izvor. Oblikovalec in Stvarnik je Bog, ki prebiva tudi znotraj nas. Boga se v svoji ljubezni in vdanosti spominjamo s tisoč imeni ter je vzvišeni cilj našega iskanja in duhovnega hrepenenja.

DUŠA IN BOG

Duša je iz esence Boga. V sebi nosi Celotnost bistva Boga. Guru Nanak pravi: "Duša je v Bogu in Bog je v duši." Kljub temu pa čutimo ločenost od Njega. Spremlja nas občutek negotovosti, neubranosti in osamljenosti. Od kod ta občutek?

Boga se ne zavedamo. Duša se je nekoč ločila od Njega in sedaj biva v tej ločenosti. Iz stanja božje prisotnosti se je spustila na nivo, ki je ločen od Boga. Nivoji, o katerih govorimo, ne podlegajo dimenzionalnemu merjenju fizičnega sveta, ampak predstavljajo stopnje zavesti. V nas samih so ti nivoji, kakor tudi Bog in duša, vendar je vpogled vanje odvisen od stopnje zavesti.

Ves mikro- in makrokozmos je ustvarila življenje vzdihujoča energija, ki je prišla iz Izvora in je v bistvu Bog sam. Mistiki so jo imenovali različno. Grški mistiki so ji rekli Logos, Sveto pismo jo pozna kot Besedo ali Svetega duha, indijski Svetniki pa ji pravijo tudi Shabd ali Nam.

V področju čistega duha so božje kvalitete v popolnoma neokrnjeni obliki. Od tu se je duša spustila na nižje nivoje in od tod se vrača v svoj Izvor. Izvedenci v duhovnosti so v nenehnem zavestnem stiku s tem področjem, zato jih imenujemo Svetniki. Izraz Svetnik opredeljuje svetlobo, luč ali čistega duha, ki ga poosebljа neka oseba.

V miselnem področju se čisti duh prepleta z materijo. Materija v tem primeru ne predstavlja grobe fizične materije, temveč snov ali energijo materialnega sveta. Vse, kar ni čisti duh, podlega razkroju. Ko duša sestopi iz področja čistega duha, se torej odene z mentalnim svetom oz. razumom. Kar je minljivo, ni resnično, saj ni popolno. Zato tudi pravimo, da je duša ovita v iluzijo ali svet lažne pojavnosti. Razum izvira iz tega področja in se vanj vrača. Ta nivo sestavljajo področja, ki so v primerjavi s fizičnim vesoljem ogromnih razsežnosti in trajnosti.

LOČENOST DUŠE V FIZIČNEM SVETU

Najnižji sestop duše predstavlja njeno bivanje v fizičnem svetu, v katerem prevladuje groba materija. Čisti duh, ki je iz subtilne energije, je tam okrnjen, skrčen na minimum, iluzija pa je tu najmočnejša. Duša je ovita z omoti razuma in iluzije do takšne stopnje, da je njen prvotni sijaj popolnoma zatemnjen. Biva v tuji deželi, daleč proč od prvotnega doma.

Duša si je morala pri svojem sestopu v nižja področja nadeti razum. Razum je sam po sebi mrtev, a dokler črpa življenjsko moč iz duše, ji služi kot posrednik za delovanje na nižjih nivojih. Povezuje jo s svetom. Na grobem fizičnem nivoju deluje skozi čutila. Duša je prvotno vladala razumu, razum pa čutilom. Med svojim bivanjem tukaj pa se je proces obrnil. Čutila so zasužnjila razum, slednji pa dušo. Razum zdaj nemočen teka za čutnimi užitki in svetnimi predmeti, duša pa trpi posledice vsega, kar stori razumu. Med seboj sta usodno prepletena.

Človek se nenehno srečuje s tegobami, trpljenjem in nezadovoljstvom, ki so produkti pojavnega sveta. Skodelica tegobe je vedno polna do roba. Srečo iščemo v bogatstvu, za katerega se naprezamo dan in noč. Zanj žrtvujemo mnogo dragocenih načel, pri tem pa si uničujemo zdravje in živce. Nesreča ob izgubi bogastva je lahko zadnji udarec, ki nas pokonča. Nekateri iščejo srečo v uživanju življenja. Toda užitki, ki nam jih nudijo čutila, so kratkotrajni, nezadovoljstvo po njih pa je še večje. Nekateri hrepenijo po oblasti, nadvladi in časteh. Toda vsak dan znova lahko beremo, da vlade padajo čez noč, da na oblast pridejo opozicijske stranke, ki svoje nasprotnike neusmiljeno preganjajo, onečastijo ali ubijejo. Moč in ugled, nekoč vir sreče, tako privedeta do žalosti in trpljnja. Očitno ne moremo najti resničnega miru in sreče v tem svetu. Kakšen koli je užitek, čez čas se spreobrne v bolečino.

VRNITEV K IZVORU

Kje se potemtakem skriva rešitev? Svetniki nam pripovedujejo iz lastnih izkušenj, da duša ne more upati na resničen mir in blaženost, dokler se ne povrne v svoj Izvor, najvišjo Dušo oziroma Boga. To pomeni, da srečo in mir sveta uživamo le, dokler se neprestano spominjamo svojega Izvora in smo pod njegovim okriljem. Materialne dobrine sicer uživamo, vendar se nanje ne navezujemo. Materialne dobrine so namenjen človeku, da z njimi upravlja, ne pa da postane njihov suženj, kakor se običajno dogaja v modernem svetu.

Kaj je naša največja ovira, ki nam preprečuje, da bi videli Boga? Svetniki pravijo, da je to naš ego, naš "lažni jaz", naša samovšečnost in sebičnost. Ego je temeljni kamen, na katerem se gradi nižje stvarstvo. Je vzrok ločenosti duše od njenega Izvora.

Bog prebiva znotraj človeškega svetišča, mi pa ga na vse načine iščemo zunaj. Zakaj? S fizičnimi očmi ga ne moremo videti, naše "duševne oči" pa še niso razvite. Ker ne vidimo ničesar, ko zapremo oči, sklepamo, da je Bog zunaj nas. In česa vse ne naredimo, da bi ga našli! Umaknemo se v samoto, v gozdove in gorske votline ali pa se zatečemo v raznovrstna umetno zgrajena svetišča. Boga pa še zmeraj ne vidimo. Med nami in Izvorom je zastor pojavnosti oz. iluzije, ki nas slepi.

Kristus je učil, da je "božje kraljestvo znotraj nas". Paltu Sahib pa je rekel: "Zakaj vpiješ: Bog?! Bog?! Bog je vendar v tebi." Treba se je poglobiti vase, kajti On nam želi spregovoriti in potrepežljivo čaka, da mu prisluhnemo. On je tisti, ki trka in ki ne bo odšel.

Tako kot orel, ki se iz planinskih višav
vrača v gnezdo,
se tudi duša, potem ko je izkusila
svet pojavni in minljivi,
vrača k sebi; tja, kjer prebiva
izven vseh sanj in želja."

(Tibetanska knjiga mrtvih)

PREJELI SMO / ODGOVOR GOSPODOMA HALOŽANU IN ŽIŽKU

Dogmatizem je smrt kreativnosti

Po tritedenski odsotnosti iz Ptuja me je razveselilo dejstvo, da se je ton v naših polemikah občutno izboljšal. S tem je moj poglavitni namen dosežen. Bil pa je dvojen. Prvič, pripraviti ptujsko duhovniško javnost (katere predstavnika sta gospod Haložan in dr. Krajnc), da bo o new ageju spregovorila bolj strpno, umirjeno in da v njem ne bo videla poosebljenega hudiča. Drugič, informirati o novem pogledu na svet, ki ga new age podaja preko kozmološke paradigme.

New age nikakor ni naperjen zoper krščanstvo ali znanost. Nasprotno. Izhaja iz njune kritike, zajema iz pozitivnih izkušenj le-teh ter poskuša odgovoriti na vprašanja, na katere Cerkev in znanost nista odgovorili v zadovoljivi meri. Še enkrat poudarjam, da ima new age veliko skupnega s krščanstvom in znanostjo, da gradi na njunih spoznanjih.

Ali je new age kot duhovno gibanje res muha enodnevnica (kot upata gospod Haložan in gospod Žižek), bo pokazal čas. Vendar moram pri tem opozoriti, da je new age angleška beseda, ki označuje "novo dobo" in s tem VODNARJEVO DOBO, ki trenutno zamenjuje dobo rib (to je astronomsko dejstvo) in bo trajala naslednjih 2000 let. Gibanje new age pa se identificira z vodnarjevo dobo.

Z dr. Žižkom morava razčistiti tole: ko sem pisal prva dva feljtona, ste me spraševali, od kod jemljem snov in ali si česa ne izmišljujem. Ko sem začel navajti vire, pa ste me označili za prepisovalca. Morali se boste odločiti, kaj v resnici želita vedeti. Menda vam je jasno, da človek nekaj prebere (tudi iz tuje literature), o tem razmisli in nato poda svoje mnenje.

Gospod Haložan me je s svojo polemiko najbolj prijetno presenetil, saj ponuja roko strpnosti, česar od njega glede na prva dva prispevka nisem pričakoval, in mi s tem prvim krščanskim dejanjem utrjuje vero v ljudi. Kljub vsemu pa bi mu rad odgovoril na dve točki. Prvič, gospod Haložan pravi, da sem prejšnji prispevek k polemiki napisal v afektu, torej lahko sklepam, da so tudi gospodje Žižek, Haložan in Krajnc svojih prvih šest prispevkov napisali v afektu, saj sem zanje bil vse drugo samo človek ne. Drugič, vse, kar je želel dr. Krajnc argumentirano izvedeti o mojih pogledih v zvezi z Jezusom in kar izhaja iz analize torinskega prta (avtentičnost prta Cerkev seveda zavrača) ter spoznanj teologa H. Kerstna, sem podal v sedmih nadaljevanjih feljtona: "O krščanstvu tako in drugače" (lani) ter v enem novejšem prispevku. Pri tem ni bil ne moj ne Kerstnov namen zrušiti Cerkev kot institucijo, temveč stara vprašanja osvetliti z nove perspektive. Osebno menim, da je med Jezusovim znanjem in znanjem njegovih učencev obstajal velik pr[illegible] pad, saj je sam dejal: "Še mnogo va[illegible] imam povedati, a zdaj bi še ne mo[illegible] nositi." (Janez 16, 12) Zato verjame[illegible] da bo tudi Nova zaveza obnovljena [illegible] dopolnjena, kot je bila tudi Stara za[illegible] za. Pri tem ne vidim nobene nevar[illegible] ti za kristjane; nasprotno, prišli bod[illegible] korak bližje k tistemu kar iščejo.

Dr. Kramarju, gospodu Lesjaku [illegible] gospe Javornik se zahvaljujem za po[illegible] poro v polemiki. Gospe Javornik se [illegible] posebej zahvaljujem za laskav na[illegible] "apostol nove dobe", vendar mora[illegible] pojasniti, da se nimam za nikakršn[illegible] apostola, še manj za svetnika [illegible] mučenika. Sem le preprost iskalec [illegible] snice in Izvora ter iščem odgovore [illegible] vprašanja, ki si jih zastavlja večina lju[illegible] Svojega dela nimam za misijonarj[illegible] ga, ker misijonarstvo želi ljudi p[illegible] pričati o nečem. Moji nameni so ve[illegible] skromnejši: želim le informirati.

Končam naj v Jezusovem duhu, [illegible] se okrog njega najbolj vneto pogov[illegible] jamo. Jezus je dejal: "*Vsak, kdor se [illegible] na svojega brata, zasluži, da pride p[illegible] sodbo, in kdor reče svojemu bratu "tep[illegible] zasluži, da pride pred veliki zbor; k[illegible] pa reče "nespametnež", zasluži, da p[illegible] v peklenski ogenj.*

Če torej prineseš svoj dar k oltarju i[illegible] tam spomniš, da ima tvoj brat kaj za[illegible] tebe, pusti svoj dar tam pred oltarjem [illegible] pojdi, da se poprej spraviš s svojim b[illegible] tom, in potem pridi in daruj svoj dar.

Spravi se hitro s svojim nasprotnik[illegible] dokler si z njim še na poti: da te nasp[illegible] nik ne izroči sodniku in sodnik biriču [illegible] bi te vrgel v ječo. Resnično, povem ti: [illegible] prideš od tam, dokler ne plačaš zadnj[illegible] novčiča." (Matej 5, 22-26)

Zato menim, da je napočil čas [illegible] zaključimo našo polemiko v Tedni[illegible] saj se strinjam z navedbo gospo[illegible] Haložana, da v polemiki ni zmago[illegible] cev. Če so ostala kakšna vprašanj[illegible] odprta, sem za neposreden dialog p[illegible] ko osebnega kontakta, saj je pogo[illegible] bolj odprta oblika komuniciranja, p[illegible] ratna informacija je hitrejša, zato se [illegible] sporazumi dajo hitreje odpraviti. [illegible] jamem, da bi v neposrednem dialog[illegible] gospodom Haložanom in [illegible] Krajncem našel več skupnih točk, [illegible] je to možno preko Tednika, saj se[illegible] nekaj iskrenih poznanstev nabral [illegible] no med duhovniki. Pa tudi z gos[illegible] dom Žižkom bi verjetno bil čas, d[illegible] seznaniva, saj me potem ne bi[illegible] razvršcal k različnim društvom, ki [illegible] ne pripadam. Če bi tak dialog izhaj[illegible] iz spoznanja, da je "DOGMATIZ[illegible] SMRT KREATIVNOSTI" (tudi [illegible] zus je dejal, da duha ne gre uklep[illegible] črko zakona), potem so vse opcije [illegible] snično odprte.

Naj zaključim še s citatom El[illegible] Levija: RAJ JE SKLADNOST P[illegible] MENITIH OBČUTKOV. / PE[illegible] JE KONFLIKT NIZKIH STRAS[illegible]

➔ Silvester Vogri[illegible]

PREJELI SMO / ARGUMENTI IN NASPROTNI ARGUMENTI

Jezus Nazarečan v risu krščanstva

Moja misel se popolnoma ujema - čeprav bolj pristajam na dialog - z gledanjem na polemiko s spoštovanim gospodom dr. Adolfom Žižkom: argument-protiargument - "argumentum ad hominem". Takšno gledanje je v svojem članku "*Haložan - Krajnc - Žižek ali povest o nerazumevanju časa*" preskočil tudi Matjaž Lesjak. S svojim nenadnim in pesimističnim izlivom na Cerkev je verjetno hotel zamegliti pravo vprašanje, ki zadeva amatersko preveden izraz *nazarenec*. S takšnim dejanjem je verjetno skušal obrniti pozornost v drugo smer, s čimer bi postala polemika, ki zadeva samo besedo, neresna. S svojim pisanjem hočem polemiko znova zresniti in ji omogočiti polet naprej na strokovni ravni. Pri tem bom vztrajal, pa čeprav bi mi Matjaž L. znova nasilno nadeval svoje etikete in mi podtikal nečedne namene, kajti kdor se je zapisal Jezusu Kristusu in s tem resnici, se vsemu navkljub mora v odgovornosti vselej znova vračati prav k Njemu, kajti nobene človeka vredne resnice ni mogoče zgraditi na laži. Še več, kdor je priča teptanju boga, mora kot Jezus v templju (prim. Jn 2, 13-25) povzdigniti glas. Pred teptanjem svetega ne smemo molčati. Ko gre za Boga, je treba "Boga bolj poslušati kakor človeka" (Apd 5,29). Gorje pa vsakemu, ki ne oznanja Boga, pa naj bo prilično ali neprilično (prim. 1 Kor 9, 16).

Silvester Vogrinec je v svojih sestavkih o Jezusu, ki naj bi bil, po njegovem prevodu za "domačo uporabo" *nazarenec*, nasilno postavil pod isto "streho" na zunaj podobne si izvirne hebrejske, aramejske in grške besede, tako da nimajo več ne "repa in ne glave", zato jih bomo sistematično obdelali. Gotovo bo s takšnim načinom lažje slediti hermenevtičnim, terminološkim, filološkim in etimološko-lingvističnim dejstvom zgodovinskega razvoja same besede. Torej, ne gre samo za eno in enoznačno besedo, kot nam to "dokazuje" Silvester V., pri katerem sploh ne vemo, na katero izvirno besedo se hoče sklicevati, kaj mu ta beseda pomeni in kaj hoče z njo povedati, saj vse pomeša v en "newagevski koš"; verjetno pa gre za slovensko besedo *nazarejec*. Pri razlagi se bom držal terminologije, ki jo uporablja *Sveto pismo Nove zaveze*, Ljubljana 1984 in ga je izdal Nadškofijski ordinariat v Ljubljani in to primerjal z oksfordskim *Novum testamentum Graece*; z izdajo *Matteo*, prevod in komentar Rinalda Fabrisa, Roma (Borla) 1982: s knjigo *Il vangelo di Giovanni I.-III.*, grški tekst, prevod in komentar Rudolfa Schnackenburgha, Brescia (Paideici Editrice) 1981; z delom *Evangelo secondo Luca*, grški in vulgatin tekst v latinščini s filološko analizo, Citta' del Vaticano (Librerias Editrice Vaticana) 1983; s knjigo *Evangelo secondo Marco*, grški in vulgatin tekst v latinščini s filološko analizo, Citta' del Vaticano (Librerias Editrice Vaticana) 1980; z delom *Le lettere del Nuovo Testamento I.-II.*, latinski vulgatin prevod z didaktičnimi pripomočki, Citta' del Vaticano (Libreria Editrice Vaticana) 1980; in z zelo obsežnim delom *Le Concordanze del Nuovo Testamento*, Torino (Marietti) 1978. S pomočjo vseh teh del, ki so kot kapljica v morje ob velikanski širini del, ki bi jih še lahko navedli, in ob katerih se mi zazdijo pisanja Silvestra V. in Kerstna - oprostite izrazu - "otročje neresna", bom prikazal v Svetem pismu mesta, na katerih lahko srečamo posamezne besede, ki jih hoče Silvester V. nasilno poistiti z zgolj eno: *nazarenec*. Če si še v pomoč prikličemo besedni zaklad Matjaža L., da bi izjedrili početje Silvestra V., lahko zapišemo, da gre za newagevsko "fijakarsko" gledanje na samo besedo.

To bo maj prispevek k dialogu med Silvestrom V. in dr. p. Slavkom Krajncem. Zdi se mi, da je doktor dal piti Silvestru V. močno hrano v smislu poznavanja Svetega pisma in samega Jezusa Kristusa. "*Kdor namreč uživa mleko, ni zmožen razumeti, kaj je prav, saj je še otrok. Močna hrana je za odrasle, za take, ki imajo preskušen in izurjen čut*" (Heb. 5, 14) - spoštovani dr. p. Slavko!

NAZIR

Hebrejsko in aramejsko besedo besedo *nazir* (prim. 4 Mz 6, 1-21; Sod 13, 4s; 1 Sam 1, 11.28; Am 2, 11; 1 Mkb 3, 49; Lk 1, 15; Apd 21, 13) prevajamo v slovenščino z besedo *nazirejec* in pomeni "*postavljen na stran, izvzet, posvečen*". V Izraelu je bil nazirejec Bogu posvečen človek. Vse življenje je bil karizmatik in to je v božjo službo poklicanemu dajalo posebno moč. Kasneje je bil *naziorat* poseben, časovno omejen stan na osnovi zaobljube. Staro izročilo o začetkih svetišča v Sorei je razvilo pripoved o poklicu (Sod 13, 2-24), kar nam dovoljuje, da Samsonovo moč las razlagamo z njegovim *nazirstvom*. *Nazirejec* se namreč ne brije in ne striže v znamenje svoje posvečenosti Bogu. Po 4 Mz 6, 1-21 je zahtevala vzdrževanje od vina, obredne nečistos[illegible] striženja las in ob koncu [illegible] obljubljenega časa je mo[illegible] dotični dati dar. Torej se je [illegible] tem času razvil poklic nazir[illegible] ca in ne šele l. 150 pred Kr., [illegible] trdi Silvester V. Da nazire[illegible] niso bili sekta, kot spet trdi S[illegible] vester V., je dokazal že dr. [illegible] Skavko Krajnc. O Jezusov[illegible] zunanjem videzu, o kater[illegible] ve Silvester V. toliko poved[illegible] pa žal v evangelijih ne na[illegible] mo niti sledi (prim. Ted[illegible] 23. junij 1994, str. 10). Za [illegible] dovedne oči ni ničesar, na [illegible] bi se lahko oprijele. Tudi v [illegible] primeru so evangeliji pre[illegible] zgovorni za tiste, ki hočejo [illegible] vso silo videti samo zunanj[illegible] ne uspejo pa se osredotoči[illegible] bistvo. In evangeliji so izjed[illegible] no veselo oznanilo Gospo[illegible] vega vstajenja.

Nadaljevanje prihodnji[illegible]

➔ *Slavko Halo[illegible]*

NOVO V PTUJU NOVO V PTUJU NOVO V PTUJU

PLESNI CENTER MAMBO

VPISUJE V:

- plesni vrtec od 4. do 7. leta starosti (I. in V. stopnjo)
- celoletno plesno šolo za osnovnošolce (I. in V. stopnjo)

ZAČETNE IN NADALJEVALNE TEČAJE:

- za srednješolce (modni plesi, svetovni plesni program)
- za odrasle (svetovni plesni program)
- ROCK'N ROLL-a za srednješolce

Sprostitev in zabava za mlade in stare

AEROBIKA

MOŽNOST INDIVIDUALNEGA POUČEVANJA

INFORMACIJE IN VPIS:
Peklar d.o.o. - PC MAMBO, vsak delovnik med 12. in 14. uro in 17. do 19. ure v Domu krajanov Bratje Reš, Štuki 1/a, telefon 773-816

ZBIRAJMO POSEBNE ODPADKE IZ GOSPODINJSTEV!

- EMBALAŽE IN OSTANKI BARV TER LAKOV
- EMBALAŽA RAZNIH RAZPRŠILCEV (SPREJEV)
- EMBALAŽA IN STARA ZDRAVILA
- NEUPORABNA KOZMETIKA
- STARE BATERIJE
- AVTOMOBILSKI AKUMULATORJI
- ODPADNA MOTORNA OLJA
- OLJNI FILTRI
- EMBALAŽE IN OSTANKI ŠKROPIV (INSEKTICIDI, PESTICIDI, HERBICIDI ...)
- ODPADNE GOSPODINJSKE KEMIKALIJE (LUGI, KISLINE, BELILA ...)

ČISTO MESTO
eko les & komunala ptuj

NAŠTETE ODPADKE BOMO ZBIRALI Z MOBILNIM ZBIRALNIKOM NA TEHLE LOKACIJAH:

DATUM	LOKACIJA	ČAS ZBIRANJA
5. 9. 1994	- MURETINCI - pri kmetijski trgo.	08.00
	- GAJEVCI - pri gasilskem domu	09.00
	- FORMIN- pri trgovini Fagus	10.00
	- ZAMUŠANI - pri gasilskem domu	11.00
	- GORIŠNICA - pri samop. trg. MIP	12.00
	- MOŠKANJCI - pri gostilni Firbas	13.00
	- DORNAVA - pri kinodvorani	14.00
	- PODVINCI - pri gasilskem domu	15.00
	- KICAR - pri Krajnčičevih	16.00
	- PACINJE - pri trgovini Natura	17.00
6. 9.1994	- POLENŠAK - pri cerkvi	08.00
	- JURŠINCI - pri pisarni KS	09.00
	- VITOMARCI - pri pisarni KS	10.00
	- TRNOVSKA VAS - pri gostilni Kaučič	11.00
	- DESTRNIK - pri gasilskem domu	12.00
	- GRAJENA - pri domu krajanov	13.00
	- VIČAVA - pri trgovini Panorama	14.00
	- ROGOZNICA - pri samop.trg. MIP	15.00
	- BREG - pri trgovini Potrošnik	16.00
	- BUDINA - pri trgovini Kekec	17.00

Akcija zbiranja posebnih odpadkov, ki nastajajo v gospodinjstvu, bo potekala po navedenih lokacijah in časih.

Svoje odpadke pripeljite do najbližje lokacije, kjer jih bo prevzel naš delavec.

Morebitne dodatne informacije dobite na ☎ 771 - 861.

Združimo moči za ČISTO OKOLJE!

Nagradna križanka Plesnega centra Mambo

PC Mambo iz Ptuja bo nagradil tri reševalce križanke s šolnino ali tečajnino za dva meseca v vrednosti od 2500 do 3000 tolarjev.

Rešitev križanke je geslo, ki ga dobite iz črk na označenih poljih. Rešitev prepišite na izrezan kupon, ga nalepite na dopisnico in pošljite po pošti ali oddajte v nabiralnik na stavbi Radio-Tednika do vključno **četrtka, 8. septembra**. Rešitev brez kupona in nepravilnih rešitev ne bomo upoštevali.

Žrebanje bo v soboto, 10. septembra, ob 20. uri v oddaji radia Ptuj *Šport, glasba in še kaj*, imena nagrajencev pa bodo objavljena v Tedniku, ki izide 15. septembra.

KUPON NAGRADNE KRIŽANKE PLESNEGA CENTRA **MAMBO**

Geslo: _____

_____

_____

Ime in priimek: _____

_____

Naslov: _____

_____

_____

1	2	3	4	5	6	7	8	9	10	11	12	13	14	15	16	17	18	19		20	21	22	23	24	25	26	27	28	29	30	31	32	33	34	35	36

PLESNI CENTER MAMBO

SESTAVIL EDI KLASINC — BABICA, OMA — PREDEL PTUJA S SADOVNJAKI — OBREŽJE — OPOMIN, OPOZORILO — ELI LIKAR — LETOVIŠČE OB AZURNI OBALI — TELIČKA — POSODA ZA TEKOČINE

POMNIK — 20 — 18

MANJŠA TABELA — 25

POKRAJINA V VIETNAMU — 3 — KOSITER

ZVITKI PAPIRJA — URADNI SPIS / YOUNG ROBERT

MADŽARSKI PESNIK / EDO MOHORKO — ANTON AŠKERC / VEČJE VZPETINE

PROGNIK — TRŽIŠČE / THOMAHAWK — 7 — MODRA BARVA V OBRAZU — DANE ZAJC / OKRNJENA POT

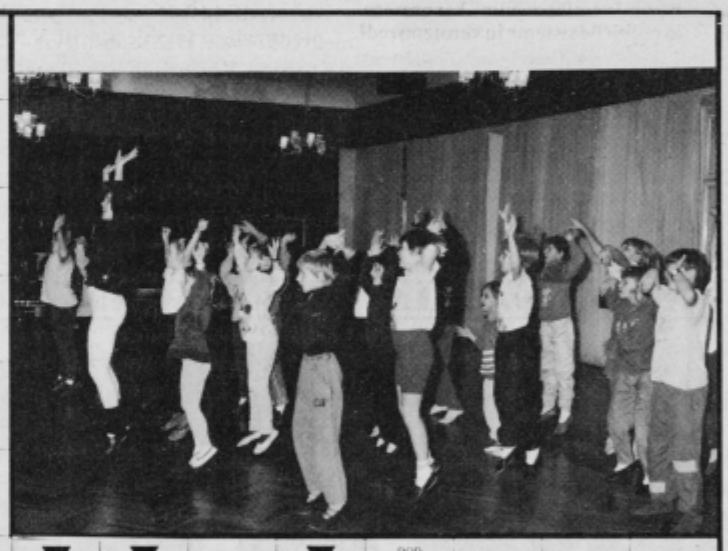

▼ ▼ SPLIT ▼ POD — ANGORSKA VOLNA — DOGODEK, PRIZOR — ŠPORTNI KRAJ PRI LJUBLJANI

▶ 32 — OPIRALO / FILMSKI REŽISER IGOR — 31 — SLOJ / ERBIJ — 16

LIDIJA OSTERC / NAŽIGANJE — PEVEC — POSODA — PETER CARSTEN / HERCEGOVEC — ▼ ▼ — ZE DONG / PREBIVALKA TAIVANA — IZBOKLINA (ANATOM.) / ANTON OCVIRK — 36 — 26

RAVNALO — 24 — DEL VPREGE ZA PAR ŽIVALI — MOŠKO IME / PREMOLK V VERZU — 9 — IGRALEC (JOVAN) / OBLAČILO ZA DEŽ

VRSTA VIŠNJE — 10 — 15 — CANKARJEV ROMAN — BIBLIJSKI OČAK / ZALOŽNIK — ODEVALO / STROKOVNO POROČILO — VEZI, OKOVI — 19 — 22

PESEM, IZRAŽA ŽALOST — 8 — SLOVENSKI PISATELJ (JANEZ) — 17 — KRAŠKO VINO / S — 29

IVAN HRIBAR — UKAZ, EDIKT — AM. ROCK PRODUCENT AL / ZIDOVI — 27 — 23 — GRŠKI BOG MORJA — ORODJE ZA STRIŽENJE — 4 — ŽENSKO IME — SLOVENSKI METALEC KOPJA (TONE)

PISANJE GLOS — 11 — SUMLJIVE ZADEVE — 30 — FIGURA PRI ČETVORKI / RASTLINSKA BOLEZEN — TUZLA / MALIK — 2

POŽELENJE — DRAGO TRŠAR / ZDRUŽENJE KNJIŽ. — PESNIK VIDMAR — MESTO V AFGANISTANU / RUSJANOVO LETALO — 33 — ELEKTRIČNI POSREDNIK / PLEMENSKO GOVEDO — 6 — KOMEDIOGRAF POPOVIĆ / NAZIV

SPLET — 5 — 12 — KRETNJA — 35 — SLOVENSKA IGRALKA (ŠPELA) — 1 — AMERIŠKI PISEC (GORE) / KALCIJ — 14 — 21

ŠPARTANSKI KRALJ — LADJAR ONASSIS — PREBIVALEC ASAMA — 34 — NAČIN OBLAČENJA — 28

ZBIRANJE PODATKOV — 13 — POTOČNI "KROJAČ" — TINA TURNER — GRŠKA ČRKA — ZICHYJEVA OPERA

KARATE / VTISI S SVETOVNEGA POKALA V AVSTRALIJI

Pestovala sem medvedka koalo

Lidija Cafuta, 17-letna članica Karate kluba Poetovio, je najboljša slovenska mladinka, saj je državna prvakinja, absolutna občinska prvakinja, na svetovnem pokalu v Miscolcu 1993 je osvojila ekipno srebro in posamezen bron, srebro na Jablancu Intenational ... Avgusta pa je na svetovnem pokalu v Avstraliji znova osvojila medaljo, in sicer bron v posamezni konkurenci (Tednik je o tem že poročal). Ob tej priložnosti nam je Lidija zaupala svoje vtise o tekmovanju in o mestu Perth, saj redkokdaj kakšen Ptujčan tekmuje v tako daljni deželi, kot je Avstralija.

*** Lidija, doslej si nastopila že v mnogih evropskih državah. Tekmovanje v Avstraliji je bilo zate eno prvih, kjer je večina tekmovalcev prišla iz neevropskih držav ...**

Lidija: Ja, največ tekmovalcev je bilo iz Avstralije, Nove Zelandije, Japonske, Tajske in drugih držav Daljnega vzhoda. Z nekoliko manjšim številom tekmovalcev so se pokala v Perthu udeležili Kanadčani, Američani in Francozi. Vesela sem bila, ko sem tam srečala tudi tekmovalke iz naše sosednje države Hrvatske.

*** Verjetno je bilo potovanje prav tako zanimivo kot tekmovanje?**

Lidija: Prej bi rekla, da je bilo naporno, čeprav sem se prvič peljala z letalom in je bilo zame vse novo. Let z Dunaja, kjer smo vstopili v letalo, do Kuala Lumpurja v Maleziji je trajal 11 ur. Tam smo prestopili na drugo letalo, nakar je polet do Pertha trajal še 5 ur. Najtežje je bilo premostiti šesturno časovno razliko, saj smo v Perthu po našem času prispeli pozno zvečer, pri njih pa se je že danilo. Razlika je tudi v tem, da je pri njih zdaj zima, čeprav ne takšna, kot jih poznamo pri nas, saj ni snega, temperatura pa se giblje med 18 in 23C.

*** V Avstraliji živi mnogo slovenskih izseljencev. Je bilo v Perthu slišati kakšno slovensko besedo?**

Lidija: Ko smo stopili na avstralska tla, so nas s prisrčno dobrodošlico sprejeli Slovenci iz Izseljenske matice. Pričakala sta nas tudi dva predstavnika Karate zveze Avstralije, prav tako Slovenca. Z avstralskimi Slovenci smo se družili ves čas bivanja. Spremljali so nas pri ogledih mesta in drugih znamenitostih.

Lidija Cafuta z medvedkom koalo.

*** Kakšno mesto je Perth? Kaj si je bilo možno ogledati?**

Lidija: Perth je obmorsko velemesto v zahodni Avstraliji. Obiskali smo njihov osrednji muzej, akvarij z morskimi psi, delfini in kiti ter živalski vrt.

*** Si videla kakšnega kenguruja?**

Lidija: Kenguruji se po avstralskem živalskem vrtu precej prosto gibljejo. Lahko sem se jih dotikala, jih božala. Z enim sem se celo fotografirala, ko sem ga objela okrog vratu. Najbolj všeč pa so mi bili medvedki koale, ki so se pustili vzeti v naročje. Koale so tudi maskota avstralske karate zveze.

*** V Avstraliji si bila 14 dni. Najbrž si se tudi tam pripravljala za tekmovanje?**

Lidija: Čeprav nas je iz Slovenije bilo samo pet tekmovalcev, so nam tamkajšnji Slovenci oddali veliko dvoran v Klubu Slovencev, kjer smo trenirali vsak večer od 18. do 20. ure. Splošno kondicijo pa smo si nabirali na peščeni obali Indijskega oceana, kjer smo tekali, se razgibavali in tudi plavali v sorazmerno toplem morju.

*** Koliko časa posvečaš treningom doma v Ptuju?**

Lidija: Mojo formo načrtuje trener KK Poetovio silvo Vogrinec. Treniram vse leto, za večja tekmovanja pa še pospešim tempo priprav. Moj trening je sestavljen iz tehničnega dela (vadba karate blokad, udarcev in kombinacij), taktičnega dela (vezani sparing in prosta borba), fizičnega dela (razvijanje eksplozivnosti in moči), zelo pomembna pa je tudi psihična komponenta (meditacija, koncentracija, relaksacija, analiza video kaset s tekmovanj ...).

Perth - srce zahodne Avstralije, kot ga vidimo iz zraka.

*** Opiši nam potek svetovnega pokala!**

Lidija: Organizacija tekmovanja je bila na visoki ravni; tudi teknmovalci so pokazali visok nivo znanja tako v katah kot v borbah. Jaz še zmeraj tekmujem samo v borbah. Žreb mi je bil naklonjen, saj sem I. kolo bila prosta, v II. kolu sem se borila s Taivančanko Kwo Xandi in jo premagala z rezultanom 6:2, v III. kolu me je presenetila Avstralka Koroščeva (naša izseljenka), ki je bila ves čas borbe izredno nepopustljiva, v zadnjem kolu oz. v repasažni borbi za bronasto medaljo pa sem delala s Hesiehovo iz Kanade. Borba je bila ves čas zelo napeta in izenačena in sem dobesedno v zadnji sekundi zmagala s svojo specialko kizami tsuki.

*** Kako si se počutila, ko si stala na stopnički in ko se je v dvorani dvignila slovenska zastava?**

Lidija: Bila sem ponsona in srečna. Prepričana sem, da bom doživela dan, ko bo ob zastavi zaigrala tudi naša himna!

*** Torej imaš velike tekmovalne načrte?**

Lidija: Da. V oktobru se bom udeležila svetovnega pokala na Madžarskem, novembra mednarodnega turnirja v Helsinkih in državnega prvenstva, februarja pa me čaka še evropsko prvenstvo.

*** Zaupaj nam še, kdo ti je finančno omogočil potovanje v Avstralijo?**

Lidija: Imam svojega generalnega sponzorja Mizarstvo Forbici. Tretjino sredstev za Avstralijo je prispevala občina Ptuj. Zahvaliti pa bi se želela še ptujskemu radiju, ki me je poklical v Perth in prenašal intervju na radijskih valovih. Zelo prijetno je bilo slišati domači glas Ptuja, ko si na drugi strani sveta.

*** Želim ti obilo športnih uspehov in veselja pri treningu karateja!**

Lidija: Hvala.

•• Lili Vogrinec

VITOMARCI / OBISKALI SMO ELIZABETO ŠPRINZER

"Najlepše spomine imam na mladost"

Najstarejšo Vitomarčanko Elizabeto Šprinzer, ki bo dopolnila okroglih 90 let, smo obiskali na njenem domu. Skupaj z možem, ki jih ima osemdeset, se veselita visokega jubileja in s polno mero upanja gledata v prihodnje dni.

Kot pravi Elizabeta Šprinzer, je svojega moža spoznala nekoliko pozno, pa vendar ji nikoli ni bilo žal, da se je poročila z njim. Ustvarila sta si topel dom v Vitomarcih, kjer je Elizabeta živela vse od otroštva.

Šiviljskih spretnosti se je naučila pri botri, ob tem pa je naredila še tečaj šivanja in krojenja. Marca leta 1927 je morala pri Krojaški obrtni zadrugi Ptuj opraviti izpit kot krojaška pomočnica, kmalu potem pa je začela v svoji hiši obrtno dejavnost. Mož Friderik je opravil strokovni izpit iz kolarstva, kolarske spretnosti pa marsikaj uporabi še danes. Elizabeta je šiviljsko obrt prenehala po drugi svetovni vojni, kajti kot pravi, ji je za vsa opravila zmanjkovalo časa. Kmalu po poroki je povila štiri malčke, a je eden kaj hitro umrl. Danes ji družinske sreče ob razigranih vnukih in pravnukih ne manjka.

Veliko zadovoljstva je bilo videti v Elizabetinih očeh, ko sem jo povprašala, kdaj v življenju ji je bilo najlepše. Kar nekoliko zadržano je odgovorila: "Najlepše spomine imam na mladost," in nerada se je ob tem spomnila časa vojne in nekaj težkih let, ki jih je preživela s svojo družino. Vendar je vse težko danes pozabljeno, ostajajo le lepi spomini, ki jih zna Elizabeta tako lepo predstaviti.

Elizabeta je ob visokem prazniku, 90-letnici, srečna in skupaj z možem Friderikom z upanjem gleda v prihodnje dni, ki bodo prinesli še kaj novega. Velika družina Šprinzerjevih se bo zbrala ob prazniku "matere" Elizabete, kot ji pravijo pravnuki, in ji zaželela še na mnoga leta.

Elizabeta Šprinzer je srečna ob svoji družini

Nikoli ni imela večjih težav z zdravjem, le nekaj let jo spremlja astma, a jo v vročih dneh preživlja v senci. Ob branju in gledanju televizije nikoli ni potrebovala očal.

Čestitkam se ob jubileju pridružujemo tudi mi in ji želimo še mnogo srečnih in veselih dni v krogu njene družine.

•• *Tatjana Mohorko*

PREDSTAVLJAMO VAM ... / FRANC ZAGORŠEK IZ ŽAMENCEV

"Tarnanje ne spremeni stvari..."

Ljudje se v prostem času ukvarjajo z najrazličnejšimi dejavnostmi. Franc Zagoršek iz Žamencev ima zraven tega, da rad potuje in kolesari, še čisto poseben konjiček: že od mladih dni ga zanimata arheologija in etnologije. Na domačem podstrešju je našel več knjig s častitljivimi letnicami in mogoče ga je to še bolj vzpodbudilo k raziskovanju. Dalj časa raziskoval družinski rodovnik in ugotovil, da so imeli v družini veliko izobražencev. Najpogostejši so bili duhovniki.

V študentskih letih je Franc mnogo potoval ter nekaj časa živel tudi v Angliji. Ko je spoznaval kulturne in zgodovinske spomenike drugod, ga je še bolj začela zanimati domača zgodovina. Kljub temu da sta ga zgodovina in etnologija zelo zanimali že v šolskih letih, se je odločil za srednjo kmetijsko šolo in jo uspešno končal.

Najbolj ga privlačijo gradovi in veliko se je ukvarjal z gradom v Dornavi.

"Ne morem kar nemo opazovati, kako propadajo kulturni spomeniki. Nekaj kipov je kar polomljenih ležalo v grmovju. Obvestil sem tudi Zavod za spomeniško varstvo v Mariboru. Kljub mojim opozorilom, da je zelo poškodovan kip Marije Pomočnice, se stanje ni izboljšalo, temveč še poslabšalo. Potem sem ubral drugo pot: ponovno sem jih poklical, vendar sem se tokrat izdajal kot bodoči kupec istega kipa. Seveda so na Zavodu za spomeniško varstvo bili zelo ogorčeni in pojasnevali so mi, da 'navaden smrtnik' zaščitenega kipa ne more kupiti. Veseli pa me, da je strokovna institucija kip odpeljala in ga restavrirala. Obvestili so me, da bodo obnovljeni kip kmalu vrnili na svoje mesto.

Vem, da zaradi skromnega znanja ne morem prispevati veliko, želim pa vložiti vsaj skromen delež pri varovanju naše preteklosti. V Dornavi sta namreč povsem uničena park in dvorec, pa nihče nič ne stori. Mogoče bi morali biti bolj občutljivi na to krajani. Če ne cenimo kulturne in naravne dediščine preteklosti, ne cenimo tudi sedanjosti," pojasnjuje Franc Zagoršek.

"Da bi svojim otrokom ohranil vsaj del preteklosti, zbiram stare predmete. Nabralo se jih je že kar nekaj in ob priložnosti jih bom ustrezno uredil. V zbirki imam pesmarico Friedricha Schillerja iz leta 1819 in knjigo nemškega književnika Wolfganga Goetheja iz leta 1819 ter v zlato vezano Sveto pismo."

Franc Zagoršek je tudi zelo aktiven v svojem kraju in ne zmanjka mu idej. Živi namreč v prijetni vasici Žamenci, ki jo mnogi poznajo po zdaj že tradicionalnem gobarskem prazniku. Ker je vasica obdana z gozdovi, razmišljajo, da bi v prihodnje uredili gobarsko pot.

Franc Zagošek hčerki Katji pojasnjuje, kakšno podobo je imel dvorec v Dornavi, ko so ga zapustili zadnji lastniki Pongratzi.

•• *M. Slodnjak*

SREDIŠČE OB DRAVI / MALOMARNI POSEGI V NARAVO

Smeti naše vsakdanje!

Krajevna skupnost Središče ob Dravi v ormoški občini se še vedno srečuje s problemom neorganiziranega odlaganja smeti. To, kar je moč videti na enem od začasnih odlagališč tik ob slovensko-hrvaški meji, pa je zločin nad naravo.

Ekološko gibanje, ki deluje v Ormožu že dalj časa, opozarja na to, da so občasne čistilne akcije na območju omenjene krajevne skupnosti vse premalo za odpravo dejanskega problema z odlaganjem smeti. Po besedah *Franca Krnjaka in Vlada Klobučarja*, članov Ekološkega gibanja, so v Središču ob Dravi tri začasna odlagališča, eno od njih pa bi naj bilo v stari gramozni jami v neposredni bližini slovensko-hrvaške meje. Pred jamo je speljana dokaj frekventna poljska pot, po kateri med drugim policijska patrulja nadzoruje državno mejo.

Človek bi pričakoval, da je stara gramoznica natrpana s smetmi, pa ni tako. Le malo lahko vidite v njej. Med drugim še dokaj uporaben gramoz, izkopan pri rekonstrukciji železniške proge, ki bi še kako koristil pokritju vsaj dela luknjaste poljske poti. Pa ni tako. Tudi drugih smeti je v sami jami bolj malo. Nekoga je mikalo, da bi svojo navlako odvrgel kar pred njo. In ker je bilo takih več, se je v dobrih dveh mesecih nabral kar zajeten kup. Smeti so najprej odlagali pred vhodom v jamo, pozneje pa kar na pot, tako da je namesto z gramozom prekrita s smetmi.

Ob vsem tem je zanimivo to, da se do sedaj še nihče ni dodobra zavzel za rešitev problema. Odvoz smeti v vseh krajevnih skupnostih ormoške občine razen v Središču ob Dravi in na Kogu je organiziran. V slednjih dveh, sploh v prvi pa očitno še niso našli skupnega jezika, zato ostaja problem še nadalje odprt.

V Ekološkem gibanju še kar neprej opozarjajo in se sprašujejo, kje so odgovorni, ki bodo poskrbeli za organizirano sanacijo obstoječega začasnega odlagališča ter dovoza smeti, hkrati pa bi morali poskrbeti tudi za odlaganje posebnih odpadkov.

Tekst in foto: *D.Sterle*

S smetmi "tlakovana" poljska pot

Pred vhodom v staro gramoznico

IZ SLOVENSKIH GORIC / PREBIVALCI ŽELIJO MIR

Namesto klopotcev motokrosisti

Prebivalci prijetnih slovenjegoriških vasic Zgornje in Spodnje Ročice ter Žic se že dalj časa zelo razburjajo: domačin Ivan Neudaer je svoje njive spremenil v šolsko motokros progo. Na njej vadijo večinoma motokrosisti iz sosednje Avstrije in povzročajo precej hrupa ter uničujejo cesto, ki so jo gradili krajani s svojim denarjem.

Ogroženi prebivalci so se že večkrat hoteli dogovoriti z omenjenim lastnikom, vendar ni imel posluha. Motokrosisti prihajajo v njihov kraj in uživajo v tem športu takrat pač, ko imajo čas. Ponavadi je to popoldan, ob koncu tedna in praznikih. Brez posebej določenega urnika, včasih tudi pozno v noč.

O omenjenih problemih so v juliju pisno obvestili lenarški izvršni svet. Predstavniki izvršnega sveta so na omenjeni seji povedali, da gospodu Neudauerju niso izdali nobenega potrebnega potrdila za to dejavnost, ter dodali, da bodo v jeseni podali jasnejšo stališče.

Krajanom je prekipelo in protestno pismo s tridesetimi podpisi so ponovno poslali na lenarški izvršni svet, Zelenim Slovenije, Zelenim Maribora, pristojnim inšpekcijskim službam ter javnim glasilom. V pismu poudarjajo, da zahtevajo v osmih dneh odgovor na krajevno skupnost Sveta Ana. Če pisnega odgovora ne bo, bodo krajani sami prisiljeni ukrepati, da si zagotovijo svoj mir, zaradi katerega so se mnogi odločili bivati na tem prostoru.

Krajani se razburjajo povsem upravičeno, saj je tudi ob našem obisku bilo precej hrupa, ki so ga povzročali motokrosisti. Vsi so prihajali iz sosednje Avstrije in povedali, da vadijo večkrat tedensko in za progo tudi plačajo. Za mnenje smo povprašali tudi gospoda Neudaerja, a ga žal nismo dobili. Upajmo pa, da se bodo ustrezne inšpekcijske ter druge občinske službe nehale sprenevedati in bodo ustrezno ukrepale, saj je očitno, da se v sosednji državi ne bi mogolo dogajati, da bi sredi vinogradov ter njiv dobili svoj prostor ljubitelji motokrosa.

Tekst in fotografije: *M.Slodnjak*

Motokrosisti povzročajo precej škode tudi na okoliških zemljiščih.

Domačini zatrjujejo: Če ne bo nihče ukrepal, si bomo sami izborili mir.

Table z nemškimi napisi usmerjajo ljubitelje tega športa.

PTUJ / JUBILEJNA SLIKARSKA KOLONIJA

Iz Haloz prišli v Ptuj

Sedaj že daljnega leta 1979 je bila ustanovljena ptujska slikarska kolonija, ki jo je vsako leto pripravila likovna sekcija pri DPD Svoboda Ptuj. Tokrat je organizacijo prevzela predvsem Rozina Šebetič, mentor kolonije ljubiteljskih slikarjev pa je Jože Foltin.

Kolonija je vedno gostovala tam, kjer so slikarji uspeli dobiti sponzorje: v začetku v Majšperku, nato na Borlu in na Gorci. "Čeprav smo načrtovali, da se bo kolonija selila iz kraja v kraj po vsej občini, nam je šele letos uspelo priti v Ptuj, kjer nam nudita gostoljubje gostilna Evropa in gostišče Toneta Svenška. Želimo pa priti še v Slovenske Gorice," pripoveduje Rozina Šebetič, predsednica likovne sekcije DPD Svoboda.

Kolonijo je v 15 letih obiskalo približno 150 slikarjev iz vse Slovenije. Letos jih je kar 15, in sicer iz Ljubljane, Domžal, Maribora, Murske Sobote, Kamnika, Spodnje Velke, Sestrž in Ptuja. Ob tem slikajo še drugi domači slikarji, ki niso udeleženci kolonije, kar pomeni, da svoje udeležbe ne "plačajo" z dvema slikama kot slikarji udeleženci.

Poleg Haloz, v katere vleče tudi letošnje udeležence kolonije, jih še posebej navdihuje stari Ptuj. Mojco Vilar iz Domžal vznemirja predvsem kurent, je povedala, "vendar v prvih dveh dneh nisem uspela odkriti literature ali vsaj dobre razglednice s kurentom. Zdi se mi, da bi morali Ptujčani kurentu posvetiti več pozornosti."

Kaj in kako navdihuje Ptuj z okolico slikarje, si bomo lahko ogledali na razstavi njihovih del, ki bo odprta 2. septembra in bo na ogled do 12.

➔ *McZ*

Prvi dan so se slikarji posvetili predvsem veduti Ptuja.

Otroci v prometu

V septembru je začetek šolskega leta in kot vsako leto je potrebno posebno pozornost nameniti šolarjem, katerih šolska pot pelje preko prometnih površin. Posebej pazimo na prvošolčke in otroke, ki obiskujejo nižje razrede osnovne šole, saj ti nimajo izkušenj pri samostojnem prečkanju cestnih površin.

Prvi razred bo v ptujski občini danes začelo obiskovati okrog 1000 otrok, prav toliko tudi malo šolo, kar je precejšnja množica udeležencev v prometu, ki so brez izkušenj pri ravnanju na prometnih površinah.

Glede na to predlagamo staršem, da si vsaj v prvih dneh šolskega leta vzamete čas za svojega otroka in z njim večkrat prehodite pot od doma do šole. Pot naj bo takšna, da bo otroku zagotavljala čim večjo varnost. Otroka spremljajte do šole in domov vse do takrat, ko boste ugotovili, da je sposoben samostojno in varno opraviti to pot.

V opozorilo je potrebno zapisti, da na slovenskih cestah letno umre nad 500 udeležencev cestnega prometa, med temi za dva razreda otrok, povprečno slovensko šolo pa bi lahko napolnili z otroki, ki so bili v prometnih nezgodah le ranjeni.

Svet za preventivo in vzgojo v cestnem prometu
Skupščine občine Ptuj

MARIBOR / ŠE VEDNO SVEŽE POLICIJSKE VESTI

Milan Čuš, novi načelnik UNZ

V ponedeljek je na tiskovni konferenci v prostorih kluba UNZ Maribor minister za notranje zadeve Andrej Šter predstavil novega načelnika UNZ Maribor Milana Čuša. Novi načelnik prevzema dolžnost danes, 1. septembra, Vekoslav Rajh, od 1. novembra lani vršilec dolžnosti omenjene funkcije, pa odhaja nazaj v Ljubljano, in sicer na ministrstvo za notranje zadeve.

33-letni *Milan Čuš* izhaja iz policijskih vrst. V organih za notranje zadeve dela od leta 1980 in je do sedaj opravljal različna dela širšega spektra policijskih nalog. Od marca letos je bil vodja operative na inšpektoratu policije, pred tem pa komandir policijske postaje v Ptuju. Med svojim dosedanjim službovanjem je diplomiral na pravni fakulteti, strankarsko pa je neopredeljen.

Med predstavitvijo novega načelnika UNZ Maribor je minister Šter poudaril, da so le-tega iskali v policijskih vrstah, saj bi kakršnakoli izbira zunaj njih pomenila relativno dolgo uvajanje, kar bi lahko znižalo raven doseženih dosedanjih rezultatov. Poleg tega so menili, da mora funkcija načelnika UNZ zadržati svojo strokovno naravo, ne politične.

Ob podajanju nekaterih smernic svojega dela je Čuš povedal, da je mesto načelnika prevzel predvsem zato, ker zaupa v kolektiv, iz katerega izhaja, in verjame, da lahko s skupnimi močmi povrnejo policiji ugled, ki je v odnosu do javnosti precej omajan. Dejal je, da misli na funkciji ostati dlje časa kot njegov predhodnik, ter se zavzel za zakonitost, poštenost in korektnost pri delu policije in strogo ukrepanje ob prekoračitvah pooblastil njenih pripadnikov. Prizadeval si bo za ustvarjanje homogenega kolektiva, v katerem naj bi vladala zaupanje in medsebojno spoštovanje ter enakopravnost in nefavoriziranje posameznih služb. Vse to naj bi se navzven kazalo tudi v odnosu do javnosti, od katere prav tako pričakuje korekten odnos. Ne nazadnje želi ohraniti in vzdrževati dobre odnose z občinskimi strukturami, predvsem v smislu delovnih razmer ter varnosti.

Na vprašanje novinarjev o morebitnih kadrovskih zamenjavah je novi načelnik odgovoril nikalno, omenil pa je izdelavo kadrovske projekcije UNZ Maribor ter strategijo izobraževanja kolektiva.

Tekst in foto: *D.Sterle*

Z desne sedijo: Vekoslav Rajh, Milan Čuš in Andrej Šter

ŠPORTNI PORTRET / KEGLJAVKA ANDREJA RAZLAG

Športnica, ki ve, kaj hoče

V zadnjih nekaj mesecih je kar nekaj mladih ptujskih športnikov nastopilo na raznih evropskih in svetovnih prvenstvih. Med najuspešnejše sodi mlada ptujska kegljavka Andreja Razlag. V igri parov je bila na EP v kegljanju za kadetinje tretja. Kot najmočnejša slovenska tekmovalka bi si zalužila še nastop v posamezni konkurenci in igri mešanih parov, saj bi mogoče osvojila še kakšno medaljo za slovensko reprezentanco.

Andreja, ali ni bilo malo čudno, da si nastopila samo v igri parov?

Andreja Razlag: Seveda sem pričakovala nastope v vseh treh kategorijah, žal pa na koncu nastopila samo v igri dvojic. Mislim, da je bilo malo zakulisja - predvsem drugi del Slovenije proti Štajerski.

Kdaj sta imeli s kolegico občutek, da imata medaljo?

Andreja Razlag: Igrala sem v paru z Nino Podlesnik, ki prihaja iz Trbovelj. Nina mi je dejala: 'Andreja, potrebujeva 420 kegljev in imava medaljo.' Sicer sem malo čudno pogledala, saj je 420 kegljev precej. In res sem jaz podrla 424, Nina pa 421 kegljev in sva osvojili medaljo. Tudi če bi obe podrli točno 420, bi še vedno imeli medaljo.

Ali si pred tako pomembnim nastopom imela kaj treme?

Andreja Razlag: Ko primem kroglo v roko, nimam več treme. Bolj je to pred nastopom, ko imam v sebi, da ne bi razočarala. Po prvem metu je že tekma in se osredotočim na samo igro.

Si članica KK Drava in KK Emo Celje. Ali ne gre za dvojno registracijo?

Andreja Razlag: Nastopam za oba kluba, vendar ne v istem rangu tekmovanja. V Celju nastopam za vse kategorije, za Dravo pa samo na tekmovanjih, ki niso v istem rangu.

Ali si si kdaj izračunala, kolikokrat vržeš kroglo proti kegljem?

Andreja Razlag: Tega ne, vendar sem s trikilogramsko kroglo v enem letu zmetala okrog 60 ton.

Nastopaš za dva kluba, torej imaš tudi dva trenerja. Kakšna pa je pri tem vloga tvoje mame kot nekdanje zelo uspešne kegljavke?

Andreja Razlag: V Ptuju me trenira mama, v Emu Cpa inž. Lado Gobec. Mamo jemljem kot mamo in nekdanjo uspešno igralko; mama kot trenerka mi nekako 'ne štima'. Drugače je namreč, če te trenira nekdo drug. Z mamo delava podobno kot v Celju, saj je ona zraven mene pri treningih. S trenerjem se posvetujeta, tako da delam po enotnem programu.

Kdaj bo zopet kakšno večje tekmovanje in kakšne so bile priprave na novo kegljaško sezono?

Andreja Razlag: Prvo večje tekmovanje bo v Romuniji EP za kadete in mladince. Priprave so se pričele na Rogli, nato pa zopet vse po starem ustaljenem ritmu.

Kako usklajuješ prevoze na tekme, treninge in šolo?

Andreja Razlag: V Celje se vozim dvakrat tedensko na trening, ob sobotah in nedeljah so tekme in je seveda naporno.

Kdo ti plačuje stroške?

Andreja Razlag: Emo Celje mi povrne samo potne stroške in opremo, druge stvari sponzorji.

Ob napornih treningih in tekmah ti ostane malo prostega časa. Kje ga izkoristiš?

Če sem prosta, rada skočim za kakšno urico v papirnico Alf in pomagam. Zraven učenja mi preostane zelo malo časa tudi za namizni tenis in tenis. Rada poslušam glasbo, predvsem rock.

Si mogoče kdaj šla na tekmovanje prepričana v zmago, potem pa je bilo nasprotno?

Andreja Razlag: Ja, to je bilo na lanskem državnem prvenstvu. Prišla je tekmovalka in nas vse premagala, to smo si najmanj mislile. Malo lahkotnejša igra in že nisi na vrhu. Zato poskušam na vsaki tekmi dati vse od sebe in zmagati.

Andreja, kdo je tvoja vzornica?

Andreja Razlag: Moja vzornica je Tončka Urbanc, ki se je prej pisala Škafar. Ko sem bila stara deset let, sem imela dolge lase in sem ji bila nekoliko podobna; vsi so mi govorili, da sem mlada Škafarca. Bolj kot sem pričela spoznavati kegljanje in njegovo tehniko, vendno bolj všeč mi je bila, predvsem njen karakter.

Slovensko kegljanje je doseglo izjemne dosežke na evropskih in svetovnih prvenstvih in pokalih. Verjetno je tvoj cilj, da bi nastopila v članski konkurenci v slovenski reprezentanci?

Andreja Razlag: Seveda je to moj cilj! A pred napolnjenim 18 letom v članski konkurenci ne morem nastopiti. Pri 24 letih pa bi, mislim, že morala priti v člansko konkurenco.

Verjetno te je s kegljanjem okužila mama ...

Andreja Razlag: Seveda je mama pripomogla k mojemu zastrupljanju s kegljanjem. Vesela sem, da se je kegljanja otresla govorica, da je to gostilniški šport. Je pravo garanje.

Kako na tvoje kegljavsko udejstvovanje gledajo prijatelji, športniki, sošolci in profesorji?

Ob uspehu so mi vsi čestitali. Veseli so bili moje kolajne. V šoli imam status športnika in tudi tukaj sem naletela na veliko razumevanje. Imam občutek, da so veseli uspehov.

●●●

Andreja je mlada športnica, ki ve, kaj hoče v športu. Še mnogo je povedala, največ pa še bo na svoji stezi z rezultati, v boju proti kegljem.

Danilo Klajnšek

Andreja bi se želela ob tej priliki zahvaliti Kegljaškemu klubu Drava Ptuj, ki ji je pripravil enkraten sprejem tako pred odhodom na evropsko prvenstvo kakor tudi ob vrnitvi. Zahvalila bi se tudi vsem in vsakemu posebej za udeležbo na teh sprejemih, še posebej pa številnim sponzorjem, ki so kakorkoli prispevali k izvedbi sprejemov, njej osebno ali KK Drava Ptuj. S 15 leti se jim je ob 15-letnici delovanje kluba z osvojeno bronasto medaljo na EP oddolžila na najlepši način.
Vsa zahvala gre generalnemu pokrovitelju PAPIRNICI ALF iz Ptuja ter vsem drugim, ki jih ni malo in zato vsem hvala! To so še: hotel ROBIN HOOD iz Hamburga, Hyundai Ljubljana, Hyundai - Jovanovič Ptuj, MIP Ptuj, Hotel Mitra, Tin chop, "Lu-svit" Irena Luci, Cesta, TV servis Tinček Ivanuša, Radio-Tednik, Sladki butik, Aeroklub, Abeceda, AIR Jantar, CAISSA d.o.o., Foto Kosi, KK Ptuj, Mlekarna, KK Slovenske gorice, Frizerski salon STANKA, TIC Ptuj, Izvršni svet občine Ptuj, Cvetličarna ROŽA, restavracija RIBIČ, HKS Ptuj, Avtošola HERAK, Trgovina PRI ROKU, Gostišče PRI TONETU, DARIMA Maribor, Koroška tiskarna Sl. Gradec, KZ Ptuj, Teniška šola ZOKI, TA ANKA, Trgovina TRIM, SVITEK, Mladinska knjiga Ptuj, Foto Langerholc - Stropnik, Športna zveza Ptuj, OBLIKA Branko Zupanič Gorišnica, Marsel trgovina SABINA, GEA TOURS, Branko Gorjup, CHIKOS, Unitrade - Eurostar, Megitours, bistro MARATON, Maxim, Lipa, Teniški center Luka, Orfej, Simam, Tamara, Resor, Tajfun, Mesarija Žerak, Železniška postaja Ptuj, Okrepčevalnica GASTRO, Butik SONJA, Dominus, DAJ - DAM, TC Goja, trgovina Ivana, trgovina ROZI, SeEl tampo Lizika Senčar, Cvetličarna Metka, Metkin dom, Stolp, Slovenske železnice, Emo Celje, Miroteks Celje, ga. Meta Puklavec, družina Petrovič, ga. Nada Kotar, ga. Ivanka Berghaus, g. Avgust Ivartnik.
Andreja in KK Drava Ptuj računata na podporo tudi v bodoče.
HVALA!

NOGOMET / IZBOR KANDIDATOV ZA NASTOP SLOVENSKE REPREZENTANCE

Vlado Kokol v širšem izboru

Vlado Kokol, nekdanji igralec ptujskih klubov Drave in Vidma, sedaj pa Mure iz Murske Sobote, je s svojimi dobrimi igrami opozoril nase. Tako ga je selektor slovenske nogometne reprezentance dr. Zdenko Verdenik uvrstil v širši izbor kandidatov za nastop slovenske reprezentance v kvalifikacijah za evropsko nogometno prvenstvo. Kljub temu da Kokolu ni uspelo priti med 18 kandidatov, je že poziv selektorja temu mlademu napadalcu Mure velik uspeh in vsekakor motiv za še boljše igre, saj lahko le z njimi pride v ožji krog.

DK

PREJELI SMO / ODGOVOR NA ČLANEK »V PTUJU JE SAMO ENA ŠPORTNA ZVEZA«

V Ptuju sta že dve zvezi

V Tedniku št. 34 (18/08-1994) je predsednik Športne zveze Ptuj g. Resnik pod naslovom V PTUJU JE SAMO ENA ŠPORTNA ZVEZA nanizal nekaj netočnosti in s tem hote ali nehote povzročil v javnosti precej zmede. Predvsem v Zvezi za šport in rekreacijo Ptuj ta članek razumemo kot poskus razvrednotenja in nelegitimnosti Zveze za šport rekreacijo Ptuj.

1. Ni res, da sta zvezo ustanovila Judo klub Drava Ptuj in Klub borilnih veščin Ptuj.

2. Zveza za šport in rekreacijo Ptuj je legitimna zveza klubov in društev /Zakon o društvih, pogoji za ustanovitev zvez .../.

3. V posamezni občini se lahko ustanovi več športnih zvez, kar bi avtor članka že po profesiji moral vedeti /o možnosti več zvez govori tudi občinski odlok o ostanovitvi Zavoda za šport Ptuj/.

4. Zveza za šport in rekreacijo ni nikakršna zasebna oz. "privatna združba". Je organizacija, ki hoče nuditi klubom boljši servis uslug, kot so jih bili le-ti deležni sedaj. To je spoznala kopica klubov in društev, ki želijo sodelovati z ZŠR Ptuj. Veliko, precej več, kot si to misli avtor spornega članka, jih v Zvezi že deluje.

5. ZŠR Ptuj ima svoje organe, kot to veleva Zakon o društvih /sicer je ne bi mogli ustanoviti/. Po volilni skupščini pa bodo objavljeni tako vsi funkcionarji Zveze kot klubi, ki v Zvezi delujejo. Za sedaj naj bo o članstvu ta podatek dovolj.

6. Omenja se nepodpisani zapisnik seje ZŠR Ptuj. Napačno! ZŠR Ptuj je do sedaj imela tri seje: eno informativno in dve uradni. Na sejah se je vodila lista prisotnih in so jo vsi navzoči podpisali. Na vsaki naslednji seji se je potrdil zapisnik prejšnje, kot to veleva statut. Razlog, zakaj niso nečlani Zveze dobili prezentne liste, je menda jasen.

7. Športna zveza Ptuj ni nikakršna naslednica prej organiziranih samoupravnih interesnih skupnosti. Če ne bi bilo Zakona o društvih, te zveze kratko malo ne bi bilo. Torej je ustanovljena na podlagi navedenega zakona in ni sama po sebi naslednica. Da pa je prej obstajala športna asociacija, je splošno znano.

8. Zveza za šport in rekreacijo se predstavlja s svojim konceptom, svojo vizijo športa in sodelovanja z vsemi, ki to žele. Vabimo vse zainteresirane klube in društva, da se pridružijo Ptuj ZŠR.

9. Obe športni organizaciji bosta nujno morali sodelovati. Če ne prej, pa tedaj, ko bo v vodstvu ene izmed navedenih prišlo do kadrovskih menjav. Nekaj pa bo pri tem rekel tudi Zavod za šport občine Ptuj.

In čisto za konec:

Zveza za šport in rekreacijo Ptuj lahko samo prispeva k boljšemu stanju na področju športa v Ptuju. Zakaj nekateri posamezniki in med njimi tudi avtor omenjenega članka vztrajno odvračajo pozornost od bistvenih problemov na področju športne dejavnosti, pa je drugo vprašanje.

Zveza za šport in rekreacijo:

predsednik Zvone Zinrajh

ZVONE ZINRAJH, iur. / PREDSTAVITEV ZVEZE ZA ŠPORT IN REKREACIJO

Predlog smernic razvoja športa

Nadaljevanje iz prejšnje številke

VII. OBJEKTI

Objekti Športnega zavoda Ptuj so v glavnem v slabem stanju. Potrebni so adaptacij, še posebej stadion oz. tribunski del.

Glede na dejstvo, da je nadgradnja dvorane Mladika dorečena, se bomo zavzemali za naslednje projekte:

1. projekt "STADION"

1.1. Atletska steza

AK Ptuj ima v svojih vrstah izjemne poameznike in dovolj strokoven kader, da bi v optimalnih razmerah pomenili veliko doma in v mednarodnem prostoru. Atletska steza je povem dotrajana, spremljajoči objekti tudi. Zaradi takih razmer je "kraljica športa" kot športna panoga hendikepirana.

Zavzemali se bomo, da po končanju nadzidave pristopimo v Zavodu skupaj s Sekretariatom za družbene dejavnosti in IS občine Ptuj k izgradnji nove atletske steze. Atletika je še vedno medijsko zelo privlačna športna panoga. Brez moderne steze in spremljajočih objektov si večjega in odmevnejšega ter finančno privlačnega tekmovanja ne moremo predstavljati. Trenutna posodobitev atletske steze je le začasna rešitev. To je vsekakor eden večjih zalogajev na področju športa v zadnjih desetletjih. Prepričan sem, da bomo našli ustrezni kader, sredstva in voljo, da projekt realiziramo - seveda skupaj z AK Ptuj, NK Drava Ptuj in Zavodom za šport.

1.2. Tribune

Tudi ta objekt je povsem dotrajan in neprimeren, celo nevaren za tiste, ki prostore uporabljajo (slačilnice, tuši ...). Tribuna je potrebna celovite obnove; to bi se realiziralo istočasno z atletsko stezo.

Potebno bo urediti ločene slačilnice NK Drava in AK Ptuj ter urediti ustrezne prostore za predstavnike tiska, sodnike ...

1.3. Ogrevanje

Druga faza ogrevanja, ki je bila zavestno izrinjena zaradi nadzidave Mladike, je nujno potrebna takoj, ko bo stekel projekt, ki smo ga imenovali STADION. V prostorih tribune namreč obstoječ sistem ogrevanja ne bo ustrezal niti ne bo zadoščal potrebam.

2. Drsališče

Glede na interes, ki je prisoten v Ptuju, se bomo zavzemali, da bi v Ptuju na ustrezni lokaciji uredili zimsko drsališče. Projekt ni prioriteten, vendar ga zajemam kot možnega v srednjeročnem obdobju.

3. Nova športna dvorana

Kot daljno perspektivo vidimo potrebo po ustrezni športni dvorani, podobni tisti ob SŠC. Gre za objekt, namenjen tekmovalnemu športu in sekundarno rekreacijo.

VIII. FINANCIRANJE

Osnovni in največji vir financiranja športa v občini in s tem tudi Športnega zavoda bo proračun občine. Vendar pa smo mnenja, da bo na tem področju potrebno narediti precej več, kot je bilo storjenega do sedaj.

Delo na marketinskem področju bo potrebno intenzivirati in tako pridobljena sredstva potrošiti v športu.

Za projekte, ki smo jih nanizali, bo potrebno najti sredstva tudi preko Ministrstva za šolstvo in šport ter ŠZ Slovenije in jih oplemenititi v športni dejavnosti, če želimo načrte uresničiti.

Loterijska sredsva je prav tako potrebno ustrezno oplemenititi, pri tem pa v ŠZ Slovenije vztrajati, da se le-ta nakažejo pravočasno in brez izjem.

Za vrhunske dosežke športnikov Ptuja je potrebno pridobiti dodatna sredstva od IS občine, saj gre za promocijo Ptuja. Pri tem imam v mislih tiste posameznike, ki ekstremno izstopajo.

Klubi in društva, ki še nimajo urejenega sponzorstva, morajo najti možnosti in načine, da to store. Pri tem projektu si bom prizadeval, da bom o problematiki seznanil sleherno športno društvo pri nas.

Ne nazadnje so tu še lastna sredstva Zavoda ..., ki jih je prej razporejala ŠZ Ptuj po lastnem interesu.

IX. JAVNOST DELA

Glede na dejstvo, da je poročanje o športnih prireditvah potekalo nesistematično, stihijsko, sem mnenja, da je potrebno narediti nekaj korenitih posegov.

V dogovoru z mediji (predvsem: kabelska TV, Tednik, Večer in Delo) je potrebno doseči dogovor o korektnem, sprotnem poročanju. Prav tako je potrebno pravilno ovrednotiti športni dosežek in ga kot takega prezentirati javnosti.

X. SODELOVANJE ŠPORTNEGA ZAVODA Z DRUGIMI INSTITUCIJAMI

Na področju sodelovanja z drugimi institucijami bomo upoštevali usmeritve skupščine in IS občine Ptuj, sek. za družbene dejavnosti in pozitivnih pravnih aktov Zavoda.

Tesno bomo sodelovali z vsemi, ki delujejo v športu pri nas v občini ter na ravni Ministrstva, Športne zveze Slovenije in Olimpijskega komiteja Slovenije.

Iskali bomo stične točke sodelovanja s ŠZ Ptuj.

DORNAVA / OB DESETLETNICI STRELSKE DRUŽINE

Tekmovanje v streljanju z zračno puško

V soboto je ob desetletnici domačega društva potekalo v Dornavi meddružinsko tekmovanje v streljanju z zračno puško. Zmagala je SD iz Kidričevega, drugo mesto je zasedla ekipa Dornava 1, tretje pa Gomila-Juršnici.

Med posamezniki je 1. mesto osvojil Janko Horvat, SD Dornava, s 162 krogi, 2. mesto Franc Ljubec, SD Kidričevo, s 154. krogi, 3. Albert Frčec, SD Kidričevo, s 156 krogi, 4. Franc Čeh, SD Dornava, s 154. krogi in 5. Alojz Rašl, SD Gomila, s 151. krogi. V internem tekmovanju strelskih družin je med invalidi zmagal Branko Šarlah iz Dornave.

MS

PTUJ / NADZIDAVA IN DOZIDAVA MLADIKE

Prvi del končan

V petek je bil kvalitetni prevzem prve faze nagradnje in dograditve športne dvorane Mladika, ki jo je plačal občinski proračun. Nekaj manjših pomanjkljivosti bo odpravljenih v desetih dnevih, nato pa sledi dokončanje oziroma ureditev notranjosti, kar bodo opravili klubi, podpisniki tristransklega sporazuma iz lanskega leta (IS SO Ptuj, Športna zveza ter klubi: Judo klub Drava, Klub borilnih veščin, Boksarski klub Ptuj in NTK Petovia).

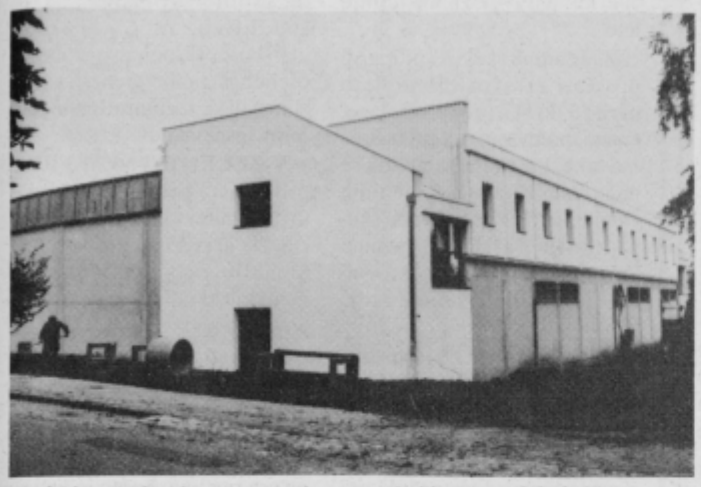

Nadzidana in dozidana športna dvorana Mladika v ponedeljek, 29. avgusta.

Prva faza je stala nekaj čez 20 milijonov tolarjev, druga pa zahteva še okrog 16 milijonov. Klubi, ki bodo vložili ta sredstva (z delom in sponzorji), bodo tako pridobili prednostno pravico uporabe prostorov, ti pa bodo v prostih terminih na voljo tudi drugim. Zato gradbeni odbor, ki ga vodi profesor Vlado Čuš, pripravlja sedaj še posebno pogodbo, ki bo prednostno pravico natančneje opredelila. Ne glede na to pa nekatera pripravljalna in izvedbena dela v notranjosti že opravljajo ter bi vadbeni prostori lahko bili na voljo že novembra.

Dograditev in nadzidava je po 20 letih prvi športni objekt, plačan iz proračuna, ki bo razbremenil obe športni dvorani, kjer bo več vadbenih terminov za igre z žogo. Pridobitev bomo podrobneje predstavili proti koncu urejevanja notranjosti.

Medtem ko je cena nadzidave in dozidave Mladike takšna, kot je v pogodbi, pa to ne velja za obnovo atletske steze na stadionu, kjer so zaradi dodatnih del porabili (niso še plačali) veliko več. Na seji (neskleplčnega) predsedstva Športne zveze Ptuj (v četrtek zvečer) smo slišali podatke, da je bila predračunska vrednost del 3.800.000, dodatnih stroškov pa je za kar 3.200.000 tolarjev. Nejevoljo nekaterih iz vodstva Zveze pa povzročajo tudi atleti, ki menijo, da se jim pogoji za trening niso praktično nič izboljšali.

Tekst in foto: *I.kotar*

Športne vesti

TENIS TOUR LUKA '94 / ZAKLJUČNI TURNIRJI

Na igriščih teniškega centra Luka v Žabjaku bodo to soboto in nedeljo zaključni - A in B masters turnirji v kategorijah za ženske in moške do 35 in nad 35 let. V soboto bodo ob 9. uri pričeli zaključni turnir moški do 35 let A skupine, ob 12. uri pa ženske. V nedeljo bodo ob 9. uri pričeli masters moški nad 35 let skupine A in moški do 35 let skupine B. Na masters A so se uvrstili igralci, ki so se uvrstili od prvega do 16. mesta, na masters B pa tisti, ki so dosegli uvrstitve od 16. do 32. mesta.

V teniškem centru Luka, ki vse bolj prerašča v vsestranski športni center, je bilo živahno tudi prejšnjo soboto. Organizirali so turnir trojk v košarki. Prvo mesto je dosegla ekipa Ferrari, ki so jo sestavljali Tadej Bojnec, Mitja Kosi, Ante Šoda in Aljoša Pohar, drugo mesto pa Nika v sestavi Igor Šeruga, Branko Dobrijevič in Aljaž Lukman. Skupno je tekmovalo šestnajst ekip.

-MG

TENIS / 34 MLADIH NA PRVEM TURNIRJU GOJE

Na prvem izmed treh Gojinih turnirjev v Hajdošah se je v soboto pomerilo 34 tekmovalcev rekreativcev, vsi v kategoriji do 35 let.

Četrfinalni rezultati: Majcenovič - Zupanič (oba Goja) 2:0, Novak (Ljutomer) - Kos (Slovenska Bistrica) 0:2, Mijovič (Sl. Bistrica) - Lonec (Mb. Branik) 0:2, Bračko (Sl. Bistrica) - Doleček (Mb. Branik) 1:2; polfinale: Majcenovič - Kos 0:2, Mijovič - Doleček 2:0; finale: Mijovič - Kos 2:1.

Naslednji turnir bo **10. septembra**, prav tako pa bo ta dan ob 10. uri še informacijski sestanek za šolo tenisa v zimskem obdobju.

-McZ

BOKS / ZARADI POŠKODBE VPRAŠLJIV NASTOP

Dejan Zavec, mladi boksar boksarskega kluba *Šola boksa Breg*, bi se moral v nedeljo udeležiti mednarodnega prvenstva v boksu v Münchnu. Žal si je na predzadnjem treningu poškodoval zapestje in se turnirja ni udeležil. Zaradi poškodbe je vprašljiv tudi nastop na SP za mladince od 8. do 18. septembra v Turčiji.

-DK

ATLETIKA / DVE ZMAGI NA TOP 12

Na tekmovanju atletov in atletinj za TOP 12, ki je bilo v petek in soboto v Mariboru, je ptujski atletski klub dosegel dve zmagi. Milenko Potočnik je zmagal v teku na 1500 metrov, zmagala pa je tudi moška štafeta 4 krat 400 metrov, v kateri so tekli Esih, Potočnik, Petrovič in Pralija. Nastopilo naj bi po 12 najboljših po letošnjih rezultatih, vendar veliko favoritov za prva mesta ni bilo.

-l.k.

Nogometne vesti

2. SLOVENSKA LIGA

Solinar Piran - Drava 5:1 (3:0)

Igrišče v Piranu, gledalcev okoli 300, sodnik Baralić iz Blagovice.

DRAVA: Klinger (Brodnjak), Cener (Kranjc), Kralj, Korber, Lončarič, Ramšak, Vovk, Mestinšek, Žolek, Emeršič in Vesenjak.

Nogometaši ptujske Drave so na svojem drugem gostovanju v drugoligaški konkurenci doživeli visok poraz z ekipo Pirana. Na osnovi iger, ki so jih prikazali v prvih dveh kolih, vsekakor nihče ni pričakoval tako visokega poraza.

Domačini so povedli v 13. minuti. Takoj za tem je Vesenjak z udarcem okoli desetih metrov zadel stativo, čez nekaj minut pa je Mestinšek s strelom z glavo iz neposredne bližine zgrešil. Nato so domačini po dveh napakah ptujske obrambe povišali vodstvo na tri proti nič. Domačini so v 60. minuti povečali vodstvo. V 63. minuti je po izdelani akciji celotnega napada Drave Žolek zadel mrežo domačih in rezultat znižal. Nato so gostje pritisnili in poskušali rezultat zmanjšati. Toda priložnosti Emeršiča in Žoleka niso obrodile sadov. Domačini so v predzadnji minuti srečanja s petim zadetkom potrdili visoko zmago in s tem prevzeli vodstvo na prvenstveni razpredelnici druge nogometne lige.

Poraz je sestavni del športa. Upamo lahko le, da bodo nogometaši Drave bolje zaigrali proti Dravinji iz Slovenskih Konjic, ki v letošnjem prvenstvu meri zelo visoko v drugoligaški karavani. Dravinja se je okrepila, tako da bo v soboto na stadionu Drave v Ptuju ob 16. uri in 30 minut zelo vroče.

***

V drugih tekmah tretjega kola druge slovenske nogometne lige so bili v nedeljo doseženi tile izidi: Mengeš - Beltrans 1:0, Era Šmartno - Zagorje 1:1, Papir Radeče - Nafta 0:1, Dravinja - Elan Novo mesto 5:1, RCS Gramateks - Slovan 1:1, Štajerska Pivovarna - Steklar 4:0 in Rudar Trbovlje - Napredek Domžale 2:0. S pošestimi točkami sta v vodstvu Solinar in Rudar iz Trbovelj, Zagorje jih ima pet, poštiri pa Dravinja, RCS Gramateks, Nafta in Era Šmartno. Drava je z dvema točkama trenutno trinajsta med šestnajstimi moštvi.

D. Klajnšek, I. kotar

3. SLOVENSKA NOGOMETNA LIGA - VZHOD

Rezultati tekem 2. kola: Kovinar - Caissa Aluminij 0:1, Impol - Svoboda 3:2, Dravograd - KOB Ford 3:0, Šentjur - Slovenj Gradec 4:1, Bakovci - Pobrežje 7:0, Pohorje - Žalec 6:1, Starše - Renkovci 0:0.

1.ŠENTJUR	2	2	0	0	13:2	4
2.BAKOVCI	2	2	0	0	11:0	4
3.DRAVOGRAD	2	2	0	0	5:1	4
4.CAISSA ALUMINIJ	2	2	0	0	4:0	4
5.POHORJE	2	1	1	0	7:2	3
6.IMPOL	2	1	1	0	4:3	3
7.STARŠE	1	0	1	0	0:0	1
8.RENKOVCI	2	0	1	1	1:2	1
9.KOVINAR	1	0	0	1	0:1	0
10.SLOVENJ GRADEC	1	0	0	1	1:4	0
11.KOB FORD	1	0	0	1	0:3	0
12.SVOBODA	2	0	0	2	2:6	0
13.ŽALEC	2	0	0	2	1:10	0
14.POBREŽJE	2	0	0	2	1:16	0

KOVINAR - CAISSA ALUMINIJ 0:1 (0:1)

Maribor - stadion Kovinarja na Teznem, gledalcev okoli 250, sodnik Lenovšek iz Letuša.

Caissa Aluminij: Budimir, Kristofič, Žitnik, Grbavac, Emeršič, Iztok Fridl, Mertelj (Gorše), Franc Fridl, Hojnik, Pavlić (Kavčević) in Kmetec.

Nogometaši iz Kidričevega so že v drugem kolu igrali mali derbi z ekipo mariborskega Kovinarja, ki naj bi spadal v ožji krog favoritov za osvojitev prvega mesta v tretji slovenski nogometni ligi - vzhod. Gostje so bili boljši nasprotnik in so vsilili svoj ritem igre. Domačini so se odločili za strogo obrambno taktiko. Najprej je imel izrazito priložnost za vodstvo Caisse Aluminija Marko Kmetec, ki se je po lepi podaji Hohjnika sam znašel pred vrati, vendar je slabo streljal. V 44. minuti je po levi strani lepo prodrl Kmetec, zelo lepo podal do Hojnika, ta pa je z glavo zadel mrežo domačinov.

Tudi v drugem polčasu so gostje imeli rahlo terensko premoč. Imeli so nekaj prostih strelov proti domačim vratom, vendar so bili nenatančni. Zraven tega je imel dve priložnosti še Žitnik, a je dvakrat streljal mimo vrat. Domačini so poskušali v zadnjih nekaj minutah z dolgimi podajami v kazenski prostor Caisse Aluminija. To pa je bilo tudi vse.

Nogometaši iz Kidričevega so bili tokrat boljši nasprotnik in so osvojili pomembne točke v malem derbiju. Naslednje srečanje igrajo v Kidričevem ob 16. uri in 30. minut z ekipo Dravograda, ki je v letošnjem prvenstvu močno okrepljena.

DK

Razpored tekem 3. kola: sobota, 3. septembra, ob 16.30: Caissa Aluminij - Dravograd, Žalec - Impol, KOB Ford - Starše, Pobrežje - Pohorje, Slovenj Gradec - Bakovci, Renkovci - Šentjur, Svoboda - Kovinar.

1. MEDOBČINSKA LIGA MNZ PTUJ

Rezultati tekem 1. kola: Pragersko - Meggi Tours Fly Markovci 6:1, Boč - Dornava 2:2, Bukovci - Videm 0:5, Središče - Hajdina 6:2, Žoga Stojnci - Rogoznica 2:1, Gerečja vas - Slovenja vas 3:1.

1.PRAGERSKO	1	1	0	0	6:1	2
2.VIDEM	1	1	0	0	5:0	2
3.SREDIŠČE	1	1	0	0	6:2	2
4.GEREČJA VAS	1	1	0	0	3:1	2
5.ŽOGA STOJNCI	1	1	0	0	2:1	2
6.BOČ	1	0	1	0	2:2	1
7.DORNAVA	1	0	1	0	2:2	1
8.ROGOZNICA	1	0	0	1	1:2	0
9.SLOVENJA VAS	1	0	0	1	1:3	0
10.HAJDINA	1	0	0	1	2:6	0
11.MEGGI T.F. MARKOVCI	1	0	0	1	1:6	0
12.BUKOVCI	1	0	0	1	0:5	0

Razpored tekem 2. kola: nedelja, 4. september, ob 10.30: Dornava - Slovenja vas, Rogoznica - Gerečja vas, Hajdina - Žoga Stojnci, Videm - Središče, Meggi Tours Fly Markovci - Bukovci; **16.30** Boč - Pragersko.

2. MEDOBČINSKA LIGA MNZ PTUJ

Razpored tekem 1. kola: nedelja, 4. septembra, ob 10.30: Podvinci - Sp. Polskava, Mladinec - Apače, Pago Leskovec - Tržec, Skorba - Gorišnica, Hajdoše - Grajena.

MLADINSKA LIGA MNZ PTUJ

Rezultati tekem 2. kola: Pragersko/Polskava - Impol 1:3; Videm - Gorišnica 4:0; Dornava - Markovci 5:0; Hajdina - Žoga Stojnci 10:1; Gerečja vas - Slovenja vas 0:1; Rogoznica - Boč 6:1.

1.VIDEM	2	2	0	0	18:0	4
2.HAJDINA	2	2	0	0	18:2	4
3.DORNAVA	2	2	0	0	9:0	4
4.ROGOZNICA	2	2	0	0	10:3	4
5.BOČ	2	1	0	1	12:8	2
6.IMPOL	1	1	0	0	3:1	2
7.PRAGERSKO POLSKAVA	2	1	0	1	4:3	2
8.SLOVENJA VAS	2	1	0	1	2:8	2
9.BUKOVCI	1	0	0	1	2:4	0
10.GORIŠNICA	2	0	0	2	0:7	0
11.GEREČJA VAS	2	0	0	2	2:12	0
12.ŽOGA STOJNCI	2	0	0	2	1:14	0
13.MEGGI T.F. MARKOVCI	2	0	0	2	0:19	0

Razpored tekem 3. kola: sobota, 3. septembra, ob 16.30: Boč - Bukovci; Slovanja vas - Rogoznica; Žoga Stojnci - Gerečja vas; Meggi Tours Fly Markovci - Hajdina; Gorišnica - Dornava; Impol - Videm.

Branko Lešnik

JUDO KLUB DRAVA / TEKMOVALCI PRIČELI PRIPRAVE

Tudi letos v vrh?

Po krajšem zatišju na domačem "tatamiju" so spet zaživele blazine judoistov Drave. Članom in mladincem se bodo v septembru pridružile še druge selekcije.

A najboljši tudi čez poletje niso mirovali. Andrej Murko, Boštjan Dobovišek. Aleš Rogelj in Sebastjan Kolednik so se udeležili mednarodnih priprav v Izoli, trenerji in sodniki pa so potrjevali licence.

V jesenskem delu sezone je pred člansko ekipo velik cilj: čim uspešneje nastopiti v prvi državni ligi. V zadnjih sezonah so bili vedno med favoriti za največje uvrstitve. Po besedah trenerja Filipa Leščaka bodo dobro pripravljeni in z malo sreče (korektnega sojenja) tudi letos računajo na borbo za sam vrh. Z dobro uvrstitvijo želijo tudi po rezultatski plati dostojno proslaviti 35-letnico delovanja kluba.

Mladince čaka v septembru državno prvenstvo, najboljši slovenski mladinci, ki bodo izpolnili mednarodno normo, pa se bodo udeležili evropskega in svetovnega prvenstva. Možnosti za izpolnitev norme ima tudi Aljaž Rogelj.

V septembru se bo pričela tudi judo šola v več osnovnih šolah občine. Pri tem v klubu upajo, da jim bodo vodstva šol tudi letos pomagala pri njihovem delu. Ob tem naj omenimo, da na prvenstvu OŠ občine nastopajo tekmovalci iz devetih šol. To dokazuje, da je judo med najbolj razširjenimi športi v občini.

V jesenskem delu tekmovalne sezone je pred tekmovalci vseh starostih kategorij še več tekem za slovenski pokal in nekaj mednarodnih turnirjev, na katerih si bodo predvsem mlajši nabirali dragocene izkušnje.

Ob tem pogovoru so vsi prisotni izrazili željo po čim prejšnjem dokončanju prostorov v okviru nadzidave in dozidave ŠD Mladika, kjer je en vadbeni prostor namenjem njihovemu klubu za treninge in tekmovanja. Pri tem bodo sami in s pomočjo sponzorjev pomagali s precejšnjim finančnim vložkom. Ni odveč pripomniti, da bi si s svojim delom in doženimi rezultati že veliko prej zaslužili boljše vadbene pogoje!

Janja Vidovič

SLOVENJA VAS / NOGOMET

Turnirja v Slovenji vasi

Prizadevni člani NK Slovenja vas so pred mesecem pripravili kar dva nogometna turnirja v osmih dneh.

Prvi je bil v nedeljo, 31. julija, ko je veteranska sekcija izvedla pravi nogometni praznik. Turnirja se je udeležilo osem veteranskih ekip. V veliki vročini je v tekmi za tretje mesto ekipa iz Gerečje vasi ugnala domačo vrsto po streljaju 11-metrovk z rezultatom 3:1, prvo mesto pa je pripadlo ekipi s Pragerskega, ki je brez tekme dobila srečanje s Skorbo, šaj se njeni igralci niso udeležili finalnega srečanja.

Kot posebnosti tega turnirja je potrebno omeniti nastop padalske vrste Aerokluba Ptuj. Eden izmed šestih padalcev je na igrišče doskočil z žogo, z njo pa so kasneje igrali nogometno "komedijo", saj so se pomerili domača dekleta in t.i. oldtimerji, ki so za nameček igrali še bosi in v predpasnikih.

Teden dni kasneje so se na istem mestu pomerile še članske ekipe iz Vidma, Hajdine, Zlatoličja, Stojncev, Gerečje vasi in domačini. Najuspešnejši so bili sosedje iz Gerečje vasi, ki so domačine premagali po streljanju 11-metrovk z rezultatom 7:6, tretji pa so bili igralci iz Vidma, ki so zmagali s Hajdino z 1:0. Najboljši strelec turnirja Darko Klaneček iz Skorbe in najboljši vratar Igor Brglez iz domače ekipe sta prav tako prejela pokala.

P.S.

NAMIZNI TENIS / pokal ETTU NANCY EVANS

Naslednje kolo?

Namiznoteniške igralke Petovie iz Ptuja bi morale ta petek ob 18. uri v športni dvorani center odigrati srečanje prvega kola v pokalu ETTU NANCY EVANS z romunskimi predstavnicami - ekipo AS ELCOND ZALAU. Na vse načine so poskušali vzpostaviti kontakt z romunsko ekipo, a pravega odgovora ni. Upajo le, da bodo gostje prišle.

Pri organizaciji tega mednarodnega srečanja so dobili pomoč SO Ptuj in še posebej ministrice za šport Kristine Šamperl-Purg.

Če romunskih igralk ne bi bilo oz. če bi Ptujčanke zmagale, jih v naslednjem kolu čaka gostovanje pri belgijski ekipi Royal Villete iz Charleroija.

Ptujska ženska namiznoteniška ekipa je v primerjavi z lanskim tekmovalnim letom doživela nekaj sprememb. Alenka Ništevič je prenehala tekmovati, Tanja Ništevič je prestopila v ljubljanski Kajuh Slovan, Sonja Marinkovič pa je začasno odsotna od zelenih miz. Za petkovo srečanje bodo na razpolago Petra Mlakar, Irena Istinić, Breda Mojisilovič, Mateja Cegnar in Nina Kiselak.

Danilo Klajnšek

LETALSTVO / PRECIZNO LETENJE

Pliberšek tretji na dirki v Celju

V soboto je Aeroklub Celje pripravil zadnjo izmed desetih dirk v preciznem letenju. Republiški prvak je ponovno Celjan Leon Bauer, zadnje dirke pa se je udeležil tudi Ptujčan Tomaž Pliberšek in se uvrstil na dnevno tretje mesto. Z letalom Utva 75 je bil med 14 tekmovalci drugi v pristajanju in tretji v navigaciji.

➔ *McZ*

NOVICE O DOMAČIH LJUBLJENČKIH / PSI, MAČKE IN OSTALA DRUŠČINA

Tudi umirjeni ljudje so lahko dobri pasji gospodarji

● Tek ne veseli vsakega psa:

"Kdor ne hodi rad vsak da na dolge sprehode, ne more imeti psa." To razširjeno mnenje ne drži v vseh primerih, kajti kosmatinčeve potrebe so odvisne od njegovega značaja in ne nazadnje od pasme. Obstajajo pasme psov, ki že po naravi potrebujejo le malo gibanja ali pa se znajo celo sami razgibati, ne da bi z gospodarjem hodili na daljše sprehode. No, tudi oni potrebujejo vsaj nekaj gibanja na svežem zraku - pasme, ki bi lahko živela samo v stanovanju, še niso "izumili".

Med psi, ki so primerni za bolj umirjene lastnike, je veliko majhnih kužkov. Vedno je treba paziti; tudi med pritlikavci je dosti takšnih, ki morajo vsak dan preteči nekaj krogov, da se res dobro počutijo. Takšni so welški korgi, pritlikavi jazbečar in mali psi, kot so škotski terier in skyterier (v višino merijo samo do 20 do 25 centimetrov). Podobnno velja za hrte in vse lovske pasme: radi imajo hitrost in še tako majhni potrebujejo veliko tekanja.

Največji med majhnimi je shelty (izg.: šelti), ki ga dostikrat pomotoma imenujemo "pritlikavi collie" (collie" je škotski ovčarski pes), čeprav gre za samostojno pasmo. Izvira iz Shetlandskih otokov in je znan tudi pod imenom shetlandski ovčar. Je idealen hišni pes in potrebuje stalno družbo bolj kot dolge sprehode.

Na žalost in čisto po krivici so prišli iz mode pritlikavi špici in mopsi. Pasemski standardi za pritlikavega špica dovoljujejo največjo višino pri ramenih 22 centimetrov, s tem da predpisu ustrezajo vsi manjši psi. Špic ni samo na zunaj privlačen, ampak je tudi pameten, veder in zabaven pes s smislom za humor. Po budnosti se lahko meri z vsakim "velikim".

Zaradi posebnega videza, ki se mu pridružujeta velika telesna moč in neustrašnost, je bil mops nekoč vedno zraven v salonih in v boljših družbah. Ker pa so ga radi preveč hranili in razvajali, je počasi postal smešna pojava in prišel iz mode. Kljub temu pa so ravno mopsi dobili svoje mesto v zgodovini: Napoleona je neki mops spravil ob blaženost Josephinine postelje, Elisabeth Taylor in vojvodinja Winsdorska še danes potujeta po celem svetu s svojimi mopsi. Mops je idealen hišni pes, rad se pestuje, vendar ga v nobenem primeru ne smemo preveč hraniti. Ne gre le za lepoto, ampak tudi za zdravje.

Majhne in najmanjše pasme psov so večinoma eksotične. Nekatere pa so se v srednji Evropi že uveljavile in jih zastopajo tudi kinološka društva.

Pekinški pes, ki se imenuje tudi levji pes, spada med najstarejše pasme na svetu in so ga v začetku vzrejali samo kot čuvarja palače. Le 15 do 25 centimetrov je visok in dosledno nasprotuje daljšim sprehodom, ne more pa se upreti svilenim blazinam. Maltežani ga poznajo kot "psa z mašnico". Prvič je bil omenjen že v prvem stoletju pred našim štetjem in izvira iz današnjega italijanskega prostora. Dlake na glavi mu moramo speti v čop, da zaščitimo njegove občutljive oči pred vnetji.

Chiuhuahua ("čivava") naj bi izviral celo od nekega mehiškega božanstva. Je najmanjši in najlažji pes na svetu: najmanjše "čivave" tehtajo manj kot kilogram. Čeprav je šibek na pogled, se zna tudi upreti in se lahko prilagodi vsakemu podnebju.

Seznam vseh majhnih in "umirjenih" psov z njihovimi lastnostmi bi napolnil knjigo. Kdor se zanje posebej zanima, lahko obišče specializirane pasje razstave doma in v tujini, natančnejše informacije o njihovih lastnostih, vedenju in negi pa posredujejo tudi kinološka društva.

Društvo za odgovoren odnos do malih živali

SELA / NENAVADEN DOGODEK

Pri Beraničevih šestnajst pujskov

Kar veliko sreče je potrebno imeti, da se ti zgodi nekaj nenavadnega. To srečo so imeli Beraničevi iz Sel, ko jim je pred tremi tedni svinja skotila 17 pujskov. Eden je kmalu poginil, ostalih 16 pa sedaj vidno napreduje.

Kot so povedali pri Beraničevih, jih sreča spremlja že od lanskega leta, ko so v svinjaku imeli 15 pujskov. V teh dneh pa jim dela ne zmanjka. Pujske krmijo z vitaminskimi dodatki, saj je mleka zanje vedno manj.

In kaj čaka pujske v prihodnje? Ko bodo dovolj veliki in mame svinje ne bodo več porebovali, jim bodo poiskali nove lastnike. Pri Beraničevih pa si želijo, da bi se jim kaj podobnega pripetilo tudi v prihodnje.

➪TM

Kilo paradižnika, prosim!

Sezona paradižnika je na udaru. Tudi na vrtu gospoda **Mihaela Lenarta** iz Ptuja. V naše uredništvo je prinesel "njegovo rdeče veličanstvo" paradižnik, ki tehta okroglo kilo. Brez dvoma Paradižnik z veliko začetnico.

➪ *D. Sterle / Foto: OM*

Kuharski nasveti

Danes bomo pripravili *bananine ražnjiče* in *hruške s sirom*.

BANANINI RAŽNJIČI

Potrebujemo:
- *4 velike ali 5 malih banan*
- *8 žlic bananinega likerja*
- *1 žlico kokosove moke*
- *1 žlico medu*

Banane olupimo, jih pokapljamo z bananimim likerjem in pustimo stati 10 minut, da se navzamejo okusa. Nato jih namažemo z vročim medom in povaljamo v kokosovi moki. Narežemo jih na 3 cm dolge kose, nataknemo na nabodala in pečemo na žaru (lahko tudi v ponvi), da zlato zarumenijo. Bananini ražjiči so še lepši na pogled, če natikamo na nabodalca izmenoma kos banane in po eno grozdno jagodo ali košček mandarine, odvisno od letnega časa. Pripravimo jih ob posebnih prilikah kot začetek menija, če vemo, da naši gostje ljubijo posebnosti.

HRUŠKE S SIROM

Potrebujemo:
- *4 odcejene polovice hrušk*
- *2 dag masla*
- *2 kocki tatarskega sira*
- *1 žlica sesekljanih lešnikov ali orehov*
- *4 vložene češnje*

Maslo in sir penasto umešamo. Z mešanico namažemo polovice hrušk z vseh strani. Hruške pečemo na kosu folije. Preden jih ponudimo, jih potresemo z lešniki in orehi, ki jih pred tem na suho narahlo prepražimo. Hruške s sirom se lepo ujemajo kot priloga k divjačini z žara. Preden ponudimo, jih in okrasimo z vloženimi češnjami.

Poskusite pripraviti katero izmed teh dveh posebnosti. Veliko uspeha vam želim.

➪ **Nada Pignar,**
učiteljica kuharstva

KRVODAJALCI

16. AVGUST - Anton Frangež, Zg. Jablane 13, Cirkovce; Franc Cafuta, Zg. Jablane 18, Cirkovce; Bojan Peršuh, Stražgonjca 44, Pragersko; Marjan Hergan, Zg. Jablane 21, Cirkovce; Zvonko Cesar, Zg. Jablane 36, Cirkovce; Franc Paj, Pongrce 4, Cirkovce; Slavko Kovačič, Cirkovce 60/d; Emil Veler, Cirkovce 76; Franc Teskač, Zg. Jablane 17; Marjana Zorc, Ul. 5. prekomorske 18; Franc Golob, Zg. Jablane 38/a, Cirkovce; Branko Mlakar, Šikole 78, Pragersko; Damjan Lončarič, Sp. Gorica 12, Pragersko; Miroslav Greifoner, Cirkovce 68/c; Miran Fras, Cirkovce 68; Vinko Baklan, Zg. Jablane 30, Cirkovce; Roman Lešnik, Gerečja vas 103, Hajdina; Marjan Kolar, Šikole 41, Pragersko; Stanko Zajc, Mihovce 54 a, Cirkovce; Bojan Potočnik, Sp. Jablane 7, Cirkovce; Franc Novak, Cirkovce 22; Srečko Baklan, Sp. Jablane 16, Cirkovce; Ivan Lebar, Polenšak 29; Franček Trčko, Šikole 3; Peter Vogrinec, Sp. Jablane 44/b, Cirkovce; Bernard Kotnik, Stražgonjca 25, Pragersko; Anton Sagadin, Gerečja vas 61; Vilibald Krajnc, Cirkovce 48; Željko Dovnik, Šikole 61/a, Pragersko; Danilo Beranič, Pleterje 31/a, Cirkovce; Franc Gorjup, Pleterje 15/a, Cirkovce.

18. AVGUST - Mirko Čuš, Bukovci 24/a, Markovci; Zdenka Selinšek, Krčevina pri Vurbergu; Jakob Janžekovič, Strejaci 7, Polenšak; Ivan Žunkovič, Krčevina 74, Ptuj; Janez Golob, Tibolci 19, Gorišnica; Martin Majar, Mezgovci 57/a, Dornava; Slavko Mar, Strelci 13/a, Markovci; Franc Čeh, Spuhlja 143, Ptuj; Janez Tašner, Mestni Vrh 89, Grajena; Maks Potočnik, Volkmerjeva 6, Ptuj; Roman Fridauer, Kvedrova 5, Ptuj; Slavica Leber, Vičava 29, Ptuj; Štefan Mlinarič, Zg. Hajdina 75; Marjan Kokol, Levanjci 30, Destrnik; Zvonko Kolednik, Gruškovec 59, Cirkulane; Ivanka Justin, Panonska 2, Ptuj; Milan Arnuš, Podvinci 92; Silvo Topolovec, Arbajterjeva 1, Ptuj; Martin Brec, Volkmerjeva 7, Ptuj; Franc Murko, Pobrežje 113, Videm; Srečko Fekonja, Strejaci 1, Dornava; Milan Lorenčič, Bratislavci 19, Polenšak; Marjan Zemljak, Pobrežje 108, Videm; Mladen Raca, Tovarniška 6, Kidričevo; Andrej Kozel, Panonska ul. 5, Ptuj; Martin Golenko, Sp. Jablane 10, Cirkovce; Ivan Bubnjar, Ul. Kirbiševih 73/b, Maribor; Milena Petek, Slovenja vas 38/a; Franc Hrnja, Kraigherjeva 28, Ptuj; Dušan Kmetec, C. v Rogozo 27, Miklavž; Bojan Gregorinčič, Brunšvik 29/a, Rače; Marjan Golob, Starše 42; Jure Novak, Cirkovce 22; Anton Valentan, Starošince 13, Cirkovce; Mojca Brvar, Rogoška c. 74, Miklavž; Martin Polak, Starše 55/b; Franc Erman, Nova ul. 17, Sp. Duplek; Kristina Polak, Starše 55/b.

V vrtu

V SADNEM VRTU razen nešpelj v septembru spravljamo pozno sadje. Obiramo ga po stopnji zrelosti in namenu rabe tako, da čimbolje ohranimo njegovo kakovost. Pri spravilu sadja drevje varujemo pred poškodbami, da ne polomimo vej, posebej pa pri obiranju varujemo cvetne brstike, da ohranimo cvetni nastavek za naslednje leto.

Za hrambo sadja so primerni prostori s stanovitno toploto okrog 5 do 8C, primerno vlago, zračni, predvsem pa čisti in brez navlake. Za sadje vemo, da se naglo in močno navzame tujih vonjav, zato ga ne hranimo skupaj z drugimi pridelki in raznimi kemikalijami. Če prostor ni zračen, pred vlaganjem sadja zgotovimo zračenje z zračniki ali ventilatorjem. Vse odprtine za zračenje, okna in druge odprtine, skozi katere bi se utegnila zavleči razna golazen, glodavci in nadležni insekti, ustrezno zavarujemo z gosto mrežo ali prevlečemo z gazasto tkanino.

Preglejmo, kako uspešni smo bili pri cepljenju. Pri cepljenju na speče oko na način okulacije smo ob listnem očesu pustili del listnega peclja, da bi lažje vložili cepič v zarezo zalubja na podlagi. Če ta ostanek peclja po nekaj dneh opravljenega cepljenja ob dotiku s prstom zlahka odpade, je znak, da se je cepič že vrastel, če pa pecelj ob očesu oveni, pomeni, da cepljenje ni uspelo. Če je podlaga še v muževnem stanju, okulacijo ponovimo. Cepljenje opravimo v oblačnem vremenu in čim hitreje, da se rana na cepilnem mestu ne osuši, in z ostrim cepilnim orodjem. Vezivo, s katerim smo privezali cepič v podlago, porežemo oziroma zrahljamo, da se ne bi zarastlo v cepilno mesto.

Tudi v **OKRASNEM VRTU** se že čuti, da se je poletje prevesilo v jesen, to pa vrtičkarjem nalaga še več opravil, da bi nas okrasni vrt razveseljeval tudi v prihodnje. V tem času že pričnemo saditi rastline, ki nam bodo krasile bivalno okolje prihodnje leto, nadaljujemo nego cvetočega rastlinja, da bi nas to razveseljevalo še čim dlje do začetka zime, okrasne trajnice pa pripravljamo na prezimitev.

Med številnimi vrstami okrasnih čebulnic in gomoljnic, kot so ciklame, lilije, perunike, zvončki, hijacinte, žafrani, narcise, tulipani, morajo med prvimi biti posajene ciklame - najkasneje do konca avgusta, sledile pa naj bi jim lilije. Lilije moramo presaditi, še preden narede nove poganjke. Lilija je namreč čebulnica, ki ji takoj, ko odcveti, nadzemni deli rastline dozore in odrmo, iz čebulic pa že poženejo novi poganjki in takrat je čas za presajanje že zamujen. Presajamo v vmesnem času - to je brž ko so dozorele in preden so pričele pnovno odganjati. Najlepše bodo v vrtu do izraza, če jih sadimo v skupinah, v katerih naj bo 10 do 12 čebulic v medsebojni razdalji 15 cm narazen in 15 cm globoko.

Oleandre in druge okrasne trdoleske radi še v jeseni napadejo kaparji. Okužene rastline nato pozimi v prezimovališču kaparji tako izčrpajo, da si spomladi zelo težko opomorejo. Bodimo pozorni na te škodljivce, in če opazimo okužbo, poškropimo rastline, še preden jih bomo prenesli v prezimovališče, zenim od učinkovitejših insekticidov.

V ZELENJAVNEM VRTU pripravimo peteršilj za gojenje in prezimitev v notranjih prostorih. Da je sveži peteršilj vredno hraniti in ga gojiti pozimi, četudi na okenski polici, potrjuje njegova izjemna vrednost. Že stara ljudstva so ga poznala in cenila po vsem svetu kot izvrstno začimbo in dodatek raznim jedem ter kot uspešno zdravilno zelišče. Pri peteršilju je uporabna vsa rastlina, koren in listi so bogati z raznimi snovmi, kot so provitamin A vitamini B1, B2, C IN PP, z rudninskimi snovmi, kot so kalcij, kalij, fosfor in železo, predvsem pa z eteričnimi olji, ki mu dajejo specifičen okus.

Že v polovici septembra izkopljemo najmočnejše korene in jih vložimo, da se bodo do zime v loncih še dobro obrastli in utrdili. Za ozimitev in zimsko pridelovanje peteršilja lahko služijo najrazličnejše posode, le da so dovolj globoke in da je mogoče odvajanje odcednih voda. Posoda naj bo tako globoka, kot so rastline zrastle v vrtu. Napolnimo jo z lažjo vrtno prstjo. Korene z listno rozeto posadimo v posodo na razdaljo 5 cm. Vlončeni peteršilj po presajanju zalijemo in ga pustimo na prostem vse do nastopa jesenskih slan. Lonce je najbolje zakopati v zemljo na gredi, da bi rastline čimmanj občutile presaditev in se do zime toliko utrdile, da bo zimsko siljenje v zaprtih prostorih uspešnejše.

***

Po biokoledarju je priporočljivo sejati in saditi rastline, ki jih pridelujemo zaradi lista, 2. in 3. septembra, plodov 1. ter od 4. do 7. septembra, zaradi korenike 6., 7. in 9. septembra ter zaradi cveta in zdravlna zelišč 1., 2., 9. in 10. septembra.

Iz Thunovega setvenega koledarja je koristno povzeti naslednje priporočilo: "Za spravilo sadja, ki naj bi ga dalj časa skladiščili, izberite čas dvigajočih Luninih lokov, to je od 12. do 26. septembra. To so najboljši dnevi za plod in dnevi za cvet. Dnevi za list so za obiranje sadja, ki naj bi ga skladiščili, neprimerni, saj plodovi radi gnijejo. Zelje se bo v kleti držalo najbolje, če ga spravimo na dan za cvet, kislo zelje pa bo najbolj okusno, če ga boste tudi naribali ob impulzu cvet ali plod."

➪ ***Miran Glušič, ing. agr.***

AGROOSKRBA MARIBOR p.o.

Obvešča cenjene stranke, da posluje

trgovina Šikole

z novim delovnim časom:
vsak dan od 7. do 16. ure, v soboto od 7. do 13. ure

Nudimo vam veliko izbiro rezervnih delov, kmetijske mehanizacije, škropiv, drobnega orodja, stiskalnic, mlinov za grozdje in sadje, PVC sodov in umetnih gnojil po zelo ugodnih cenah.

AGROOSKRBA, VAŠ ZANESLJIVI SPREMLJEVALEC
INFORMACIJE:

AGROOSKRBA MARIBOR
Vodovodna ul. 7
Telefon: 062/301-781

Poslovalnica Šikole
Šikole 25
Telefon: 062/792-406

Info - glasbene novice!

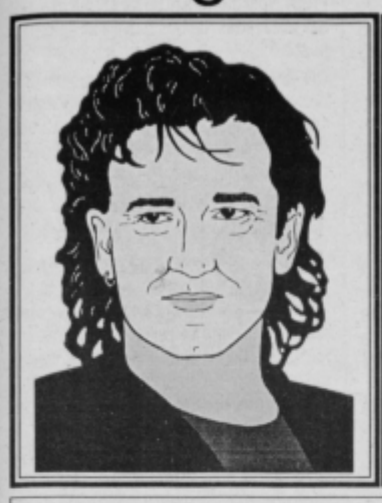

Info-kviz

Ali ste uganili, kateri pevec je na sliki? Izrežite sličico, vpišite njegovo ime, in če vam bo sreča naklonjena, vam bodo v prodajalni Tehnika Emone Merkurja Ptuj podarili lasersko ploščo.

Prejšnji teden je bila na sliki Barbra Streisand. CD prejme Marija Zorec, Lackova 5, Ptuj. Potrdilo o nagradi ji bomo poslali po pošti, po nagrado pa mora v Tehniko v Ptuju.

Odgovore pošljite (ali prinesite) na: Tednik Ptuj, Raičeva 6, p.p. 95. Rok: **ponedeljek, 5. SEP-**

Reševalec: _____

Naslov: _____

Ime pevca na sliki: _____

Šolsko leto se začenja, z njim pa nova glasba, ki bo tema pogovorov številka ena v marsikaterem odmoru.

✳✳✳ - odlična plošča

✳✳ - dobra plošča

✳ - solidna plošča

☆☆☆

Čisto na začetku bom omenil eno izmed legend country glasbe Travisa Tritta, ki ima odlično country balado FOOLISH PRIDE. (✳✳✳)

☆☆☆

Po petnajstih tednih vladanja na lestvici country albumov je Tima McGrowa zamenjal Alan Jackson z albumom Who I am!

☆☆☆

Living Colour so lani nastopili v Ljubljani, njihova nova skladba SUNSHINE OF YOUR LOVE pa ohranja energičnost s prejšnjih albumov. (✳✳)

☆☆☆

Angleški pevec Roachford je z albuma A Permanent Shade of Blue že imel dva hita: Only to be with you in Lay your Love on me. Tretji hit pa je THIS GENERATION. (✳✳)

☆☆☆

THE OFFSPRING je ameriška postpunkovska skupina, ki se uveljavlja s pesmijo COME OUT & PLAY. (✳✳)

☆☆☆

Po nekajletnem odmoru so bili DINOSAUR JR. ponovno v studiu, kjer so pripravili skladbo FEEL THE PAIN, ki bo tudi na njihovem prihajajočem albumu Without a Sound! (✳✳)

☆☆☆

Steve Miller, ki je včasih imel svoj band Steve Miller Band, je odigral in odpel svojo novo pesem ROCKET. (✳✳)

☆☆☆

Album Both Sides pevca Phila Collinsa so prodali že v več kot treh milijonih kopij, vendar se je Phil odločil še za eno single ploščo, to je balado CAN'T TURN BACK THE YEARS. (✳✳✳)

☆☆☆

Odlična zasedba LIGHTING SEEDS se je zelo potrudila za novo skladbo LUCKY YOU, ki pa ne dosega začrtanih uspehov. (✳✳)

☆☆☆

Povratniki na lestvice so tudi člani skupine SWING OUT SISTERS, ki prepevajo pesem LA LA LA (Means I Love you). (✳✳✳)

☆☆☆

Avstrijski mojstri lahko dopadljive glasbe POWER PACK prepevajo o šoli v komadu SCHOOL. (✳✳✳)

☆☆☆

Nemški duo MAGIC AFFAIR se je v živo predstavil v oddaji Poglej in zadeni, sedaj pa v Nemčiji že beleži uspeh s skladbo IN THE MIDDLE OF THE NIGHT. (✳✳✳)

☆☆☆

Novo odkritje plesne scene je skupina GENERAL BASE s skladbo BASE OF LOVE, ki se bliža vrhovom lestvice v Skandinaviji. (✳✳✳)

☆☆☆

Turbo B. in Tea T. Austin sta bila nekoč pevca producentsko-studijske skupine Snap. Turbo B. ima sedaj svojo skupino CENTORY in prvo uspešnico POINT OF NO RETURN. (✳✳✳)

☆☆☆

PRODIGY je britanska techno skupina, ki ima novi komad prej slab kot dober, saj je v komadu slišati razbijanje osnovnega ritma in se imenuje VOODOO PEOPLE. (✳✳)

☆☆☆

Jamajška skupina CHAKA DEMUS & PLIERS, ki jo imajo mnogi za duo, me je presenetila, saj je z lanskega albuma Tease me izdala komad GAL WINE, kljub temu da ima tudi novi aktualni album Murder she wrote! (✳✳✳)

☆☆☆

Najpopularnejša irska pevka Sinead O'Connor ima novo, dokaj "zateženo" pesem FIRE ON BABYLONE, ki jo boste našli na njenem novem albumu Universal Mother. (✳✳✳)

☆☆☆

Ena najboljših pevk s konca 80. in začetka 90. Kylie Minogue je po prepiru zapustila tri najuspešnejše britanske producente Stocka/Aitkena/Watermana ali PWL. Sedaj se Kylie vrača v pop-rock stilu s prvo skladbo CONFIDE IN ME, ki bo na njeni veliki plošči Kylie Minogue in jo je pomagal producirati Nick Cave! (✳✳✳)

→ **David Breznik**

POPULARNIH 10

1. *Love is all Around - Wet Wet Wet*
2. *Games People play - Inner Circle*
3. *7 Seconds - Youssou N'Dour & Neneh Cherry*
4. *Summer in the City - Joe Cocker*
5. *I Swear - All 4 One*
6. *Hits Medley - Gypsy King*
7. *Can you feel the Love tonight - Elton John*
8. *Meet the Flinstones - Tbe BC 52's*
9. *Crazy for you - Let Loose*
10. *Shine - Aswad*

Lestvico POPULARNIH 10 lahko poslušate vsak petek v večernem sporedu radia Ptuj (med 20. in 23. uro).

prodajalna
TEHNIKA
EMONA MERKUR d.o.o.
PTUJ

Mladi dopisniki

PRIŠLA JE JESEN

Prišla je jesen.
Z njo pa en problem.
Šola se je začela.
Jaz pa naj vam povem,
da šola ni nič več problem,
ker že vse vem.

Damijan Hronek, 3. r.
OŠ Zavrč

PRI NAS DOMA JE LEPO

Moj dom leži pod Halozami. Na eni strani so hribi, na drugi pa reka Dravinja, zato se tudi imenuje Dravinjski Vrh.

V naši družini nas je pet: babica, ati, mamica, sestra in jaz. Babica zjutraj nahrani prašiče, potem skuha kosilo, po kosilu bere časopis. Oče dela na kmetiji. Mamica hodi v službo. Sestra in jaz obiskujeva osnovno šolo. V prostem času največkrat gledam televizijo, se vozim s kolesom, smučam, sankam in hodim k prijateljem. Zvečer komaj čakam, da pride ati iz hleva. Takrat vsi sedemo za mizo in se igramo: karte, spomin, štiri v vrsto, monopoli in človek ne jezi se. Ker imamo kmetijo, moramo velikokrat vsi delati.

Pri nas doma je najbolj lepo, ko smo vsi zbrani. Želim si, da bi nam bilo dolgo tako lepo.

Danijel Zemljak, 4. a
OŠ Videm

ALI JO POZNATE?

Zelo rad imam svojo babico.

Moja babica je manjše rasti in ima rjave oči. Lasje so ji že čisto posiveli. Skoraj vedno nosi ruto, da se ji lasje ne umažejo tako hitro.

Je delavna ženska. Zelo rada pomaga pri vsakem delu, če le more. Ima zelo malo prostega časa, ki ga deli tudi z nami. Včasih tudi kaj prebere in pogleda poročila po televiziji. Pomaga mi pri domačih nalogah in pri reševanju križank. Tudi radodarna je. Kadar za rojstni dan dobi bomboniero ali bombone, jih rada razdeli drugim. Kadar potrebujem denar, največkrat prosim babico, da mi ga da. Dobim ga, če ga le ima. Včasih se tudi razjezi, če sva s sestro poredna in se prepirava, zato se razjezi in naju okrega. Nekaj časa je vsa užaljena, a že čez kakšno uro smo si vsi trije veliki zavezniki.

Zelo rada je, kadar iz šole prinesem dobro oceno. Kar naprej mi govori, naj se učim, da so težki časi, in če ne bom imel dobrih ocen, bom težko prišel do poklica, ki si ga želim. Babica je dobrega srca in to je najbolj pomembno.

Želim si, da bi babica še dolgo živela, da bi bila dobrega zdravja in da bi me imela še naprej tako rada, kot me je imela do sedaj.

Toni Golob, 6. a
OŠ Videm

MOJA PRIJATELJICA

Prijateljstvo je nekaj lepega. Prijatelj ni prijatelj, če ti nikoli ne pomaga, te ne razveseli ali te nikoli ne posluša. Brez prijatelja je težko, ker ni igre in smeha. Počutiš se osamljenega. Če pa imaš prijatelja, je vse drugače. Najboljši prijatelj je tisti, ki ti pomaga, kadar si žalosten, in te kakor dobra vila začara, da imaš najlepši nasmeh.

Tudi jaz imam prijateljico. Ime ji je Saša. Je tudi moja najboljša sošolka. V šolski klopi sediva skupaj. Druga drugi pomagava. Če v šoli snovi ne razumem, si vzame čas in mi razloži. Kadar sem bolna, pride k meni domov, in si z njeno pomočjo prepišem snov. Zelo rada telovadi, ukvarjala se je tudi z gimnastiko. rada ima igre z žogo. Pozimi najraje smuča. Brez skrbi ji lahko zaupam svoje težave. Včasih težje, vendar me pripravi do tega, da ji povem, kar me teži. Pogovarjava se med odmori, ko greva iz šole na avtobusno postajo, največkrat pa pred poukom. Vesela je predvsem, ko dobi v šoli dobro oceno. Najbolj jo pogrešam med poletnimi počitnicami.

Zelo sem vesela, da je moja prijateljica. Z njo delim sladkarije in druge stvari. Upam, da bo to prijateljstvo ostalo med nama.

Simona Pernat, 4. c
OŠ Lovrenc na Dr. polju

DIETA

Nek dan,
res ne vem,
če bil je že
kdaj tako zaspan.
Ni bil ne praznik
in ne nek poseben dan,
le moj trebuh
mi ni dal miru: lenuh.
Pa bila je tam ...
Ne tam, pač pa na
mizi, v košari lepi
in okrogli, narejeni
po posebni meri.
Bil res lep je dan,
a preveč zaspan,
da pojedel bi
še več banan.

Marko Žiher, 8. b
OŠ Gorišnica

DAN ŠOLE

Dan šole imamo 26. maja. V četrtek smo vsi učenci nastopali. Program je bil po letnih časih: pomlad, poletje, jesen in zima v sadovnjaku.

Ko smo zapeli in zaigrali, smo šli hitro na vrh sadovnjaka in stekli po njem. Prišli smo do vrvice in zapeli pesmico: V šoli imamo sadovnjak. Potem je predsednik skupnosti učencev Damjan Kopše prerezal vrvico. V šolo smo si šli ogledat razstavo o sadovnjaku, o kmečkih dobrotah in domačih izdelkih.

Učenci smo šli na igrišče. Pili smo sok in se sladkali s pecivom. Zelo lepo je bilo.

Katja Kores, 2. r.
OŠ Stoperce

Moj dedek si spominja
Dedek si spominja igre
repo stepam.
Igra se tako, da si
eden zaveže oči in stopi
na dva razmaknjena
stola. V roke mu dajo
zavezano brisačo, s katero
zamahuje med stoloma
in govori REPO STEPAM."
Ustali sklonjeni tekajo med
stoloma. Tisti, ki je
tepen z brisačo, mora
ponovno steči med stola
Igra traja tako dolgo,
da v njej ostane samo
eden, ki mu ostali
pravijo STEPENA REPA.

Kokot Boštjan, 1. r. OŠ Zavrč

EDIJEVE ZANKE

IZPOLNJEVANKA

1						
2						
3						
4						
5						

VODORAVNO: 1. dnevnik Socialistične partije Italije, 2. bikoborec, toreador, 3. morjeplovec, 4. mesto v zahodni Makedoniji, 5. rjavi premog.

Na označenih poljih dobiš ime žalske ("Beli prah") ter novogoriške skupine ("Mraz").

REBUS

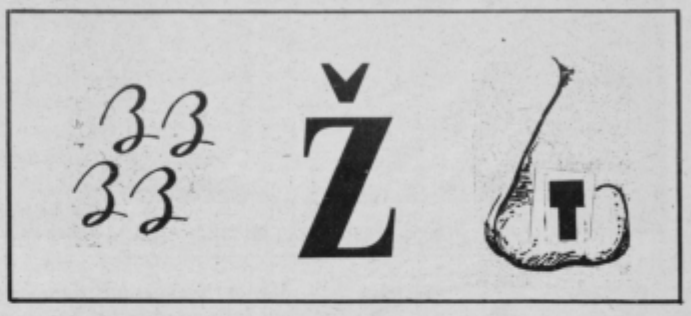

Ključ: 4-1-3-1, Geslo: 9

SLIKOVNA UGANKA

Ugani, katere leve risbice sodijo k desnim. Ob pravilni rešitvi dajo črke na desni japonsko znamko motorjev.

Poišči čimveč razlik med risbama.

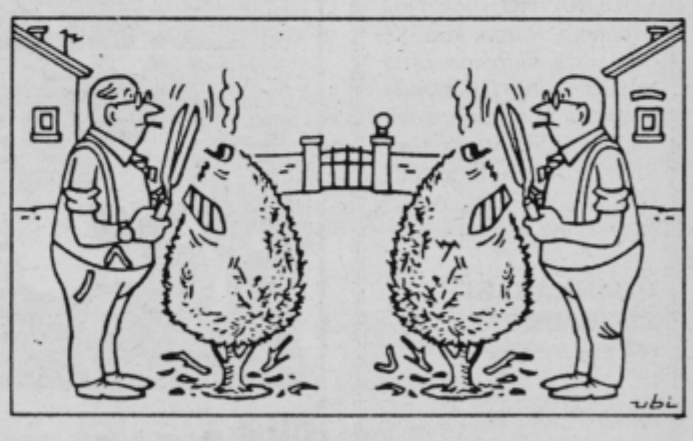

ANAGRAM V STAVKU

KAJNE, ROK, ti si doma iz **naselja** v vzhodnem delu Haloz ob hrvaški meji? (Če ne veš za kraj, preberi velike črke nazaj!)

NASLOVI ZA VAS

BETTE MIDLER
c/o Creative Artists Agency
9830 Wilshire Blvd.
Beverly Hills, CA 90212
USA

GARY MOORE
c/o Virgin Schallplatten GmbH,
Herzogstrasse 64
8000 München 40

REŠITVE ● IZPOLNJEVANKA: 1. Avanti, 2. torero, 3. mornar, 4. Bitola, 5. lignit. Avtomobili - Neron. ● REBUS: Betežnost (bete ž nos t). ● SLIKOVNA UGANKA: Suzuki. ● ANAGRAM V STAVKU: Korenjak.

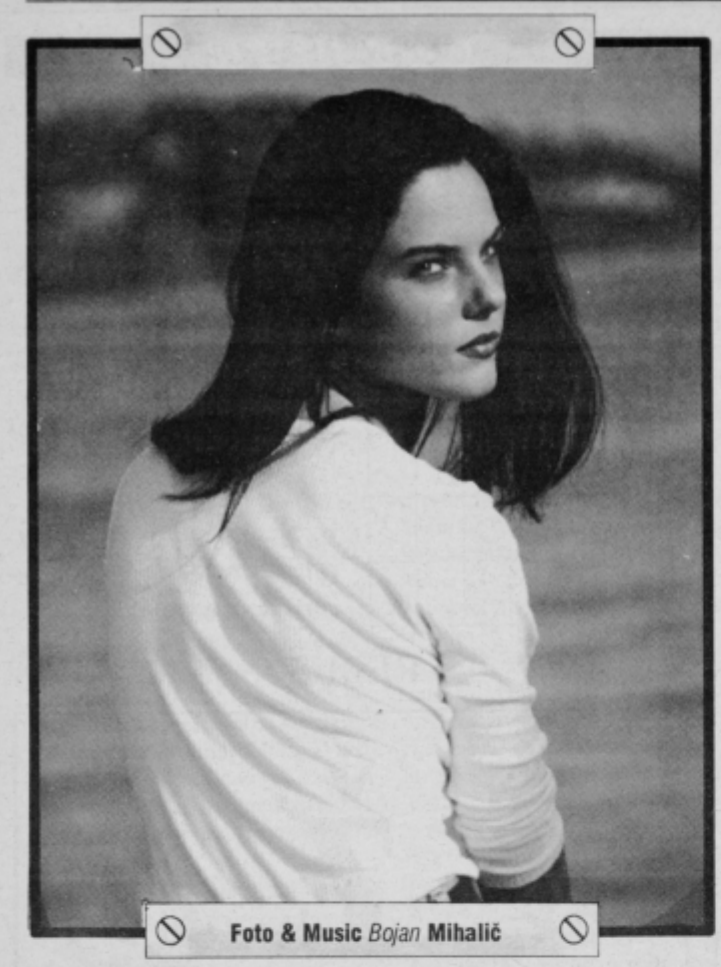

Foto & Music *Bojan* **Mihalič**

Dober den vsoki den! Takšen je pač naš stori pozdrav, ki leti prek hribov in dobrav, bregov in dolin, z željo, da ne bi bili nikol hin. Malo se čudno čuje tota moja rima, ki pa tak fkuper štima kak topel morski val in tote dni naš ptujski festival ...

Saj mi je že tudi moja Mica rekla, da sen provi Prešeren. To una po tem skleple, da pesmi pišen, pijen kak prozen polovjok in najrajši pod domočo vrbo (žalujko) ležim, Prešeren pa je pač namesto toga v Vrbi na Gorenjskem rojeni bija. Zaj vidite, da sen resen prova Prešernova žlohta, raztrgana plohta. Čista malo, vsaj še eno tri tjedne fali, pa bomo vsi, ki se z vinskimi trseki radi imamo, prešerni - prešarji grozdekov iz kerih bo moštek priteka, potli do martinovega v kleteh brunda in se kak provi moški v vinčeka spremena.

Moren vam povedati, da si je naš sosid Juža na stora leta zmisla pri svoji gorici na bregi za hišo še en mali vikend, ki pa ima samo zgorji del, nema pa kleti. Zaj ga mi prijoteli zafrkovlemo, da je vikend brez kleti glih tak, kak če ženska ne bi veseličke mela. Kaj si vi, drogi brolci, pod toto veseličko predstovlate, je vaš problem in vaša uganka, jaz pač mislim tisto, kaj mislim, in zato nesen čista nič boj pokvarjeni od vseh tistih, ki glih tisto mislite kak jaz ...

Zaj pa pomalen, saj me že kunec totega mojega pisma gleda. Moren vam še vtise s sejma v Gornji Radgoni povedati: vse sma z Mico vidla, si vredik južino privoščila, pošlatala vse traktore in druge kmetijske pripomočke, samo nesma srečala nibenega botera ali pa bančnika, ki bi nama za nakup tote mehanizacije ponuda ugoden in ne oderuški kredit. Še Janeza Drnovškovega in Južeka Osterčevega sma srečala med razstovleno živino. Saj vena vete, da sta to predsednik vlode in kmečki minister. Lepo sta pasala v tisto okolje.

Pa srečno! - Vaš LUJZEK

HOROSKOP ✦ HOROSKOP ✦ HOROSKOP ✦ HOROSKOP

OVEN
21. 3. - 20. 4.

ONA ● Dovolj si pametna, da veš, kdaj se moraš ustaviti. Nekdo te bo skušal speljati na led, a boš pravi trenutek rekla ne. Neko delo boš opravila z veseljem, na dolžnost pa boš hote pozabila. V zelo odkritem pogovoru boš priznala nekaj svojih in odkrila nekaj tujih napak.

ON ● Poskušaj jemati življenje s smešne strani, zabavaj se tudi tam, kjer bi šlo marsikomu na jok, pa boš prebrodil krizo, ki ti jemlje notranji mir. Poskrbi za svojo zunanjost in se posveti družinskemu življenju.

BIK
21. 4. - 20. 5.

ONA ● Skušaj uporabiti malo več taktnosti pri urejanju odnosov z ljudmi iz svoje okolice. Nepremišljenost ti lahko prinese samo še nove probleme, ti pa imaš že starih dovolj. Ne kliči nesreče, saj sama prerada pride.

ON ● Zaradi splošnega nezaupanja v tvojo sicer posrečeno pogruntavščino boš porabil ogromno energije, preden boš uspel prepričati tudi druge v ta korak. Nikar ne obupuj prehitro, raje vztrajaj do konca. Če boš sedaj vrgel puško v koruzo, boš doživel poraz.

DVOJČKA
21. 5. - 21. 6.

ONA ● Ne kaži tako očitnega zanimanja za svojega novega sodelavca, saj mu lahko to še stopi v glavo. Ugodnosti se bodo podvojile in prav z lahkoto ti bo uspelo tudi tisto, česar sploh nisi nameravala. Izrabi ugodno situacijo, skušaj doseči čim več in si s tem naredi rezervo za prihodnost.

ON ● Če se boš že moral zagovarjati, počni to glasno in odločno, sicer bo tvoj zagovor zvenel precej neprepričljivo. Blizu tebe je nekdo, ki bi ti bil še bliže, če bi mu dal priložnost za to. Svoje misli boš prelil v besede, žal pa ne v pravem tenutku in ne v pravi družbi.

RAK
22. 6. - 22. 7.

ONA ● Lahko si idealistka, vendar ne smeš vseh stvari idealizirati. Na svetu obstajajo tako prijatelji kot tudi sovražniki. Brez slednjih bi bil svet prav dolgočasen. Tako pa ni, samo pravilno ga je potrebno jemati.

ON ● Poslovno življenje se ti bo začelo prepletati z ljubezenskimi priložnostmi. Pod pogojem, da vse izpelješ tako, kot si si zastavil, te čaka fantastičen uspeh. A ne pozabi na prijatelje, ki so ti pri tem pomagali. Daj nekaj tudi njim.

LEV
23. 7. - 23. 8.

ONA ● V prijetni družbi se ti bo utrnila misel in skušala jo boš udejaniti. Prijatelj si zelo želi, da bi mu govorila o svojih čustvih, ti pa tega ali nočeš ali pa ne znaš. Lahkomiselna si, čeprav se ves čas zavedaš, da gre za pomembno stvar. Pismo te bo presenetilo.

ON ● Čuvaj se novih dolgov, predvsem pa ljudi, ki se ti preveč prilizujejo. Poskušaj ugotoviti, kaj v resnici mislijo, saj bi ti to lahko v prihodnosti še veliko pomagalo pri realizaciji tvojih načrtov.

DEVICA
24. 8. - 23. 9.

ONA ● Prijatelj, ki si mu sicer zelo naklonjena, niti ne sluti o tvojih čustvih, zato je najbolje, da mu poskušaš odpreti oči. In nikar se preveč ne obotavljaj, saj se ti bo priložnost izmuznila iz rok. Vedeti moraš, da nisi edina, ki goji takšna čustva.

ON ● Ljudje v tvoji bližini bodo pričakovali od tebe več odločnosti, ti pa boš vsaj na začetku omahljiv. Če pa že moraš tvegati, raje tvegaj tam, kjer te izguba ne bo tako prizadela. Svojih načel ni treba menjati, saj nikakor niso slaba.

TEHTNICA
24. 9. - 23. 10.

ONA ● Imela boš zanimiv večer v dvoje, vendar si ne delaj nikakršnih utvar, saj nimajo vsi vedno poštenih namenov. Od tebe je odvisno, kako se bo stvar odvijala, zato se ne smeš jeziti, če boš zaradi napačne odločitve imela probleme.

ON ● Na okolico boš moral kmalu gledati bolj strpno, urediti boš moral medsebojne odnose v službi, pa tudi doma že hudo škripije. Doslej si preveč visel na nekaterih ljudeh, ki so ti nekaj pomenili. Sestal se boš z nekom, ki ti bo pomagal iz godlje, v katero si zabredel.

ŠKORPIJON
24. 10. - 22. 11.

ONA ● Če bi rada živela srečno in mirno, boš morala urediti medsebojne odnose. Če ne bo šlo drugače, bo treba odločno povedati, kje je čigavo mesto. S svojo nezadovoljnostjo zastrupljaš tistega, ki je najmanj kriv. V prihodnosti se ti lahko takšno ravnanje še kako maščuje.

ON ● Dobil boš precej več, kot si pričakoval. Če boš z dobljenim pazljivo ravnal, se bo cela stvar izkazala kot zelo ugodna. Dober znanec ti bo poživil popoldan, ki se bo prevesil v prijeten večer in ti dal snov za razmišljanje v naslednjih dneh.

STRELEC
23. 11. - 21. 12.

ONA ● Skrivaj boš govorila o nasprotniku slabo, javno pa ga boš na ves glas hvalila. Neka poteza se ti bo zdela sprva nespametna, kasneje pa se boš prepričala o ravno nasprotnem. Če ne moreš prenesti resnice, potem nikar ne vztrajaj, da ti jo povedo.

ON ● Pazi, da te ne bodo prehitro odkrili, saj bi ti lahko to še kako škodovalo. Izberi čim bolj diskreten pristop k zadevi, ki nikakor ni enostavna. Včasih tudi običajna mera opreznosti ni dovolj.

KOZOROG
22. 12. - 20. 1.

ONA ● Končala si delo, sedaj pa se začenja daljše obdobje prijetnega počitka in lenarjenja. Nekdo ti bo tako zavidal, da bo že kar grdo. Brezglavo se misliš lotiti posla, od katerega si obetaš veliko denarja. Prepir s partnerjem te bo razburil in užalostil, saj se zavedaš, da boš morala na koncu popustiti ti.

ON ● Potovanje se bo obneslo, vendar ne tako, kot si pričakoval. Zaradi pretiranega veselja, ki si ga doživel na skrivaj, te bo mučila slaba vest in partnerki ne boš upal pogledati naravnost v oči.

VODNAR
21. 1. - 19. 2.

ONA ● Trenutek, ki si se ga tako dolgo bala, je končno za teboj. V resnici pa se bo sedaj šele začelo, zato si nikar ne jemlji predolgih počitnic. Prijatelj se ti bo oglasil z zanimivim predlogom, ki bi se ga splačalo realizirati. Premisli in se odloči, preden bo prepozno.

ON ● Ne razmišljaj toliko o tistem, kar si zavozil, raje se posveti prihodnosti. Nepričakovano srečanje ti bo pustilo obilo lepih spominov, predvsem pa si boš pomiril svoje prenapete živce. Popazi malo na zdravje, saj se drugače lahko znajdeš tudi v postelji.

RIBI
20. 2. - 20. 3.

ONA ● Poskušala boš oživiti staro ljubezen, vendar sta za nekaj takšnega potrebna dva. Bolje bo, da se držiš sedanjega partnerja, na katerega se lahko povsem zaneseš. Ne bi bilo dobro, če bi preveč eksperimentirala.

ON ● Neprijetne posledice boš občutil še nekaj časa in to te bo motilo predvsem na emocionalnem področju, kjer si že nekaj časa precej labilen. Posveti se ožjemu krogu ljudi, saj si boš tako napolnil akumulatorje psihične energije.

REŠITEV KRIŽANKE ŠTEVILKA 863

VODORAVNO: *rock'n roll, izrekanje, Prado, kap, Sadam, oda, čl, oslon, ujed, rovt, Vare, Irig, OK, skleda, Nam, rtina, Prasad, savana, Trsat, Renn, noema, Ank, Etta, astatičnost, Oran, IS, var, skat, iredentist, Ala, Ika, krastavka.*

UGANKARSKI SLOVARČEK

ADIVAR = *turška pisateljica (Halide)*

AKSIS = *indijski jelen*

ALOMAR = *katalonski pisec in pesnik (Gabriel, 1873 - 1940)*

AOKI = *japonski igralec golfa (Isao)*

ARIT = *mineral, ki je dobil ime po vzpetini Ar v Franciji*

ELORO = *belo in rdeče italijansko vino iz province Syracuse*

IRON = *ciklični keton*

KENON = *prazno mesto, praznina (v filozofiji; gr.)*

TREENE = *reka v severnem delu Nemčije*

864

SESTAVIL EDI KLASINC	PRAVILNOST	VESELOST	TROJANSKI JUNAK, RANLJIV V PETO	9	VZDEVEK PEVKE CINQUETTI	RADIO TEDNIK PTUJ		PRIPRAVA ZA MERJENJE KALORIČNOSTI	BALKANSKI ROMAN	SODOBNI SLIKAR (ALEKSANDAR)	SLOVENSKI ŠPORTNI REPORTER (ANDREJ)	AVTOR "PRODANE NEVESTE" (BEDRICH)	ROPAR RAZBOJNIK	ZAČETNIK ATOMIZMA	NEMŠKA IGRALKA (KARIN)	CIKLIČNI KETON	INDIJSKI JELEN / OLGA IVANOVIĆ	
ZNAN MADRIDSKI MUZEJ						AMERIŠKI LEŠNIKI, KIKIRIKI	PETELINJI "PRETEP"											
GLEDALIŠKA IGRALKA FERARI							MINERAL											
TURŠKA PISATELJICA (HALIDE)							TOVORNI VAGON / AFRIŠKA DRŽAVA											
VOLIČEK / JANEZ KERSNIK					KATALONSKI PISEC GABRIEL / ALEŠ KERSNIK													
				ZAŠČITNA SNOV V KRVNEM SERUMU / 100. DEL						RUSKI PESNIK (SERGEJ)	SINJSKA VITEŠKA IGRA	PROSTOR ZA ŠPORTNA TEKMOVANJA						
TELEVIZIJA / REKA V SEVERNI NEMČIJI			SPOLNO OBČEVANJE Z ŽIVALMI / UTESNITEV									VOZNIK MOTORJA						
KONICA / MESTO NA KOSOVU					GRŠKI KRALJ V MESENIJI	TELUR			ELI LIKAR / MESTO NA HRVAŠKEM			ITALIJANSKO VINO					GRŠKI FILOZOF / JAP. IGR. GOLFA	
						ŽULJ OD OBUTVE / H_2O						TWAINOW JUNAK SAWYER			NASTAVITEV / NORVEŠKA SKUPINA			
							ŠOLA ELEATOV / PEVSKI GLAS					ZNAMKA TENIŠKIH COPAT				OBLJUBA		
OBRAMBA V SILI / NOVI SAD										KOS TINE		ANGLEŠKI SLIKAR (PAUL)				PRAZNINA (V FILOZOFIJI)		
		PEVKA UKRADEN						KRIČANJE, VPITJE				BERAČICA IZ "PERNJAKOVIH"				BOŽJI LES, BODIKA		
		GRŠKI POVELJNIK PRED TROJO						STAR SLOVAN										

sreda, 7. SEPTEMBER

TV SLOVENIJA 1

11.20 - Skok med zvezde, nanizanka.
11.45 - Dobra volja je najbolja, razvedrilna oddaja TV Koper.
12.35 - Filmska magija, dokumentarna serija.
13.00 - Poročila.
14.55 - Tri ljubezni, nadaljevanka, ponovitev.
15.50 - Istrske pripovedi.
17.00 - Dnevnik 1.
17.10 - Zlati srček, ponovitev.
18.00 - RPL-Studio Luwigana.
18.45 - Pari, TV-igrica.
19.30 - Dnevnik 2.
20.05 - Casablanca, ameriški film.
21.45 - H. Rabaud: Solo de Concours-Matej Bekavac-klavir.
22.00 - Dnevnik 3; Žarišče.
22.35 - Sova: Grace na udaru, nanizanka; Utemeljeni sum,

TV SLOVENIJA 2

13.00 - Euronews. **15.45** - Tusitala, zadnji del nanizanke. **16.40** - Sova, ponovitev: Lahko noč, ljubica, serija. **17.10** - Utemeljeni sum, nadaljevanka. **18.05** - Rim: SP v plavanju, finale. **20.10** - Maribor, Nogomet: Slovenija-Italija. **22.05** - Širjave, 5. oddaja. **22.35** - Omizje.

TV HRVAŠKA 1

8.00 - Dobro jutro. **10.05** - Otroški in mladinski program. **12.15** - Divja vrtnica, nanizanka. **12.40** - Monofon. **13.15** - Od pola do pola, dokumentarna serija. **14.05** - Dobro jutro, razred, humoristična serija. **14.35** - Življenje na severu, nanizanka. **15.25** - Določena za umor, ameriški film. **17.00** - Hrvaška danes. **18.05** - Kolo sreče. **18.35** - Santa Barbara, nanizanka. **19.30** - Dnevnik. **20.10** - Loto. **21.00** - V iskanju. **21.50** - Kulturna pokrajina. **22.50** - Slika na sliko.

TV HRVAŠKA 2

16.30 - Kljub vsemu Giulia, nanizanka **17.10** - Clive James, dokumentarec. **18.00** - Rim: EP v plavanju. **20.00** - Glasba. **20.15** - Zakonca Fields v Franciji, humoristična serija. **20.45** - Kljub vsemu Giulia, nanizanka. **21.45** - Kako uspeti v oglaševanju, angleški film.

TV AVSTRIJA 1

9.00 - Čas v sliki. **9.05** - Policijska postaja št. 1, serija. **9.30** - Teleskop: Pustite jih umreti. **10.15** - Panoptikum. **10.30** - Prišel je kot tujec, ameriški film (Ann Sheridan, Steve Cochran). **11.55** - Glasbena skrinja. **12.10** - Reportaže iz tujine. **13.00** - Čas v sliki. **13.10** - Dežurni tepec. **14.40** - Pogledi s strani. **14.55** - Confetti - počitniška igra. **15.00** - Gašperček in Pezzi, lutke. **15.25** - Alfred J. Kwak, serija. **15.45** - Nekoč je bila... Amerika, serija. **16.10** - Skrivnost delfinov, serija. **16.55** - Confetti, počitniška igra. **17.00** - Mini Čas v sliki. **17.10** - Spored po željah. **18.00** - Čas v sliki. **18.05** - Me žene. **18.30** - Ordinacija Bülowbogen, serija. **19.30** - Čas v sliki. **20.00** - Šport. **20.15** - Božji mlini, ameriški film (Deborah Raffin, Michael Nouri). **23.20** - Pogledi s strani. **23.30** - Žeja, nemški film (Jürgen Vogel, Barbara Nüsse). **1.10** - Čas v sliki. **1.15** - Policisti v somraku. **2.50** - Umetniki za en svet - slike upanja: Ivo Lill, Estonija.

TV AVSTRIJA 2

8.55 - Confetti - počitniška igra. **9.00** - Gašperček in Charlotta, lutke. **9.25** - Alfred J. Kwak, serija. **9.45** - Nekoč je bila... Amerika. **10.10** - Skrivnost delfinov. **10.55** - Confetti - počitniška igra. **12.50** - Umetniki za en svet-podobe upanja: Ivo Lill, Estonija. **13.00** - Šport. **15.00** - Sherlock Holmes in ogrlica smrti, nemško-francosko-italijanski film (Christopher Lee, Senta Berger). **16.25** - Paradiž za živali. **16.50** - Izlet v včeraj. **17.00** - Poklici: Pravice in dolžnosti vajencev. **17.30** - Dežela in ljudje. **18.00** - Policijska postaja št. 1, serija. **18.30** - Gaudimax šov. **19.00** - Lokalne novice. **19.30** - Čas v sliki. **20.00** - Kulturni dnevnik. **20.15** - Zabavna oddaja. **22.00** - Čas v sliki. **22.30** - Čas v sliki da capo. **22.40** - Dokumentarec. **23.10** - Večerni šport.

SAT 1

10.30 - Sosedje, serija. **11.00** - Mlad in nemiren, serija. **11.55** - Tvegaj. **12.30** - Pod kalifornijskim soncem, serija. **13.30** - Ladja ljubezni, serija. **14.30** - Superdeček, serija. **15.05** - Bonanza. **16.00** - Star Trek: Deep Space Nine, serija. **17.00** - Tvegaj. **17.30** - RR. **18.00** - Pojdi na vse. **19.00** - Poročila. **19.30** - Kolo sreče. **20.15** - Smrtna pima: reši naše otroke, drama (Joe Spano, Scott Campbell). **22.10** - Hunter, serija. **23.10** - Zahrbtni morilec, politični triler (Erik Estrada, Robert Vaughn). **0.50** - Star Trek: Deep Space Nine. **01.40** - Zarotnik - v imenu pravičnosti, pon.

RTL

9.05 - Klic v sili - Kalifornija. **10.00** - Bogat in lep. **10.30** - Čas hrepenenja. **11.00** - Cena je vroča. **11.30** - Družinski dvoboj. **12.00** - Točno opoldne. **12.30** - Springfieldova zgodba. **13.15** - Santa Barbara (1348). **14.10** - Umor je njen hobi. **15.00** - Ilona Christen. **16.00** - Hans Meiser. **17.00** - Kdo je tu šef. **17.30** - Prijazna družina. **18.00** - Bogat in lep. **18.30** - Explosiv, telegram (Frauke Ludowig). **18.45** - Poročila. **19.10** - Explosiv, magazin (Barbara Eligmann). **19.40** - Dobri časi, slabi časi. **20.15** - Dvojni umor na Beverly Hillsu, drama (James Farentino, Jill Clayburgh). **22.15** - Stern TV. **23.15** - RTL nočni šov.

RTL 2

6.00 - Otroški program. **9.55** - Benson, serija. **10.30** - Throb, serija. **11.00** - Tenis: odprto prvenstvo ZDA. **12.00** - Manekenka in vohljač, serija. **12.55** - Otroški program. **17.00** - Tenis: odprto prvenstvo ZDA. **20.00** - Poročila. **20.15** - Tekmeci na hipodromu, nova serija (Thomas Fritsch). **21.15** - Wrestling. **22.20** - Tenis: odprto prvenstvo ZDA.

PRO 7

8.35 - Naša mala farma, serija. **9.30** - Ishtar, komedija (Warren Beatty, Dustin Hoffman). **11.30** - Trojka, komedija. **12.00** - Agentka s srcem, serija. **13.00** - Trije angelčki za Charlieja, serija. **14.00** - Arabella Kiesbauer, pogovor. **15.00** - Dinastija, serija. **16.00** - Naša mala farma, serija. **17.00** - Denis, Bugs Bunny, Kremenčkovi. **18.25** - Hrupen dom, komedija. **18.55** - Drugačen svet, komedija. **19.25** - Zares odlično, Mr. Cooper, komedija. **20.00** - Poročila. **20.15** - Čudež traja nekoliko dalje, komedija (Tom Conti, Teri Garr). **21.55** - Mož z avtoceste, serija (Sam Jones). **22.55** - Greh ljubezni (Matthias Frings). **00.00** - Smrtna sled, kriminalka (Francis Huster, Maruschka Detmers).

DSF

9.00 - Plavanje (SP v Rimu). **11.30** - Vodni športi. **12.00** - Sankanje. **12.30** - Motorsport. **13.30** - Magični športi. **15.00** - Trening. **15.30** - Šport po svetu. **16.00** - Nogomet. **17.00** - Plavanje (SP v Rimu). **19.55** - Športna poročila. **20.15** - Motociklizem. **21.15** - Plavanje (SP v Rimu). **22.15** - Športna poročila. **22.30** - Offensiv, pogovor o športu. **23.15** - Boks. **00.15** - Offensiv, pon. **01.00** - Boks.

EUROSPORT

8.30 - Aerobika. **9.00** - Ritmična gimnastika. **11.00** - Triatlon. **12.00** - Atletika (Madrid). **13.30** - Atletika. **14.30** - Olimpijski magazin. **15.30** - Kanu (svetovni pokal). **16.30** - Jahanje. **17.30** - Speedworld, magazin. **19.30** - Športna poročila. **20.00** - Boks. **22.00** - Motorji, magazin. **23.00** - Nogomet.

3sat

9.00 - Čas v sliki. **9.05** - Jutranji magazin ARD. **10.15** - Pisma iz Velike Britanije. **11.00** - Severnonemška parada uspešnic. **12.30** - Alpe-Donava-Jadran. **13.00** - Dnevnik. **13.05** - Opoldanski magazin ARD. **13.45** - Kultura. **14.15** - Topp 6-special. **15.05** - Rock-History: John Mayall. **15.50** - Amirjevo pismo, reportaža iz Avstrije. **16.05** - Gašperček in Pezi, lutke. **16.30** - Vrat čez glavo. **17.00** - Mini Čas v sliki. **17.10** - Čas v sliki da capo. **17.35** - Evropski magazin. **17.40** - Euroturizem. **17.55** - Swiss made. **18.00** - Podobe iz Švice. **19.00** - Danes. **19.20** - Dnevni pomenek. **19.30** - Prav razdiralno. **20.00** - Dnevnik. **20.15** - Pozor! Žive živali! Se iščejo. **21.10** - Sicilijanska poroka, dokumentarec. **22.00** - Čas v sliki. **22.30** - Next, švicarski kulturni magazin. **23.00** - Harry in Sally, amer. komedija.

1.- 7. SEPTEMBER, radio Ptuj

(98,2 in 99,5 MHz - ultrakratki val, 1485 KHz - srednji val)

ČETRTEK,1.septembra: **8.00** Uvod. **8.15** Horoskop. **8.30** Novice (še ob 11.30, 13.30, 15.30, 19.40 in 22.00). **8.45** Ponudba na ptujski tržnici. **9.00** Obvestila (še 11.00, 13.00, 15.00, 17.00, 18.00 in 19.45). **9.05** Kam po nakupih. **10.15** Mali oglasi (še ob 10.45, 17.15 in 17.45). **11.45** Varnost (ponovitev ob 14.45). **12.00** Sredi dneva. **17.30** VČERAJ-DANES-JUTRI. **18.00 Festival domače zabavne glasbe PTUJ '94. 20.00 ORFEJČEK** (Danica Godec in Ljubo Huzjan). **22.00** Glasba za lahko noč.

PETEK,2.septembra: **8.00** Uvod. **8.15** Horoskop. **8.30** Novice (še ob 11.30, 13.30, 15.30, 19.40 in 22.00). **8.45** Ponudba na ptujski tržnici. **9.00** Obvestila (še 11.00, 13.00, 15.00, 17.00, 18.00 in 19.45). **9.05** Kam po nakupih. **10.15** Mali oglasi (še ob 10.45, 17.15, 17.45, 18.15 in 18.45). **11.45** Varnost (ponovitev ob 14.45). **12.00** Sredi dneva. **16.15** V vrtu (inženir Miran Glušič). **17.30** VČERAJ-DANES-JUTRI. **18.00 Festival domače zabavne glasbe PTUJ '94. 20.00 - 24.00 PETKOV VEČERNI PROGRAM RADIA PTUJ: vmes Lojtrca uvoženih, Glasbene želje in še kaj (Vojko Belšak in Tadej Toš) ter Ptujska nočna kronika (Darja Lukman-Žunec in Rado Škrjanec).**

SOBOTA,3.septembra: **8.00** Uvod. **8.15** Horoskop. **8.30** NOVICE (še ob 11.30, 13.30, 15.30, 19.40 in 22.00). **8.45** Ponudba na ptujski tržnici. **9.00** Obvestila (še 11.00, 13.00, 15.00, 17.00, 18.00 in 19.45). **9.30** V vrtu (ponovitev). **10.15** Mali oglasi (še 10.45, 17.15 in 17.45). **11.45** Kuharski nasveti (Nada Pigner). **12.00** Glasba je življenje (Simona Vodopivec). Čestitke poslušalcev. **17.15** in **17.45** Mali oglasi. **17.30** VČERAJ-DANES-JUTRI. **18.00 Festival domače zabavne glasbe PTUJ '94. 20.00** Šport, glasba in še kaj. **22.00** Glasba za lahko noč.

NEDELJA,4.septembra: **8.00** Uvod. **8.15** Horoskop. **8.30** NOVICE. **9.00** Obvestila. **9.30** Kuharski nasveti (ponovitev). **10.00 GLASBENI POPOTNIK (oddaja tuje domače zabavne glasbe - Smiljan Greif). 11.00** Tedenski pregled, obvestila, horoskop, glasba in EPP. **11.50** Kmetijska oddaja. **12.00 Opoldan na Radiu Ptuj, Svetloba duha. 13.00** Čestitke poslušalcev. **15.30** Novice (še 19.40 in 22.00). GLASBENE ŽELJE PO POŠTI IN TELEFONU. **22.00** Glasba za lahko noč.

PONEDELJEK,5.septembra: **8.00** Uvod. **8.15** Horoskop. **8.30** NOVICE (še ob 11.30, 13.30, 15.30, 19.40 in 22.00). **8.45** Ponudba na ptujski tržnici. **9.00** Obvestila (še 11.00, 13.00, 15.00, 17.00, 18.00 in 19.45). KAM PO NAKUPIH. **10.15** Mali oglasi (še 10.45, 17.15 in 17.45). **11.00** 3-3-3 in AS. **11.55** Varnost (ponovitev ob 14.45). **12.00** SREDI DNEVA. **16.15** Mala ptujska kronika. **17.30** VČERAJ-DANES-JUTRI. **20.00** Glasbeni večer. **22.00** Glasba za lahko noč.

TOREK,6.septembra: **8.00** Uvod. **8.15** Horoskop. **8.30** NOVICE (še ob 11.30, 13.30, 15.30, 19.40 in 22.00). **8.45** Ponudba na ptujski tržnici. **9.00** Obvestila (še ob 11.00, 13.00, 15.00, 17.00, 18.00 in 19.45). KAM PO NAKUPIH. **10.15** Mali oglasi (še 10.45, 17.15 in 17.45). **11.45** Varnost (ponovitev ob 14.45). **12.00** SREDI DNEVA. **17.30** VČERAJ-DANES-JUTRI. **20.00 Popularnih 100** evropskih radijskih postaj (Davorin Jukić). **22.00** Glasba za lahko noč.

SREDA,7.septembra: **8.00** Uvod. **8.15** Horoskop. **8.30** Novice (še ob 11.30, 13.30, 15.30, 19.40 in 22.00). **9.00** Obvestila (še 11.00, 13.00, 15.00, 17.00, 18.00 in 19.45). KAM PO NAKUPIH. **10.15** Mali oglasi (še 10.45, 17.15 in 17.45) **11.45** Varnost (ponovitev ob 14.45). **12.00** SREDI DNEVA. **17.30** VČERAJ-DANES-JUTRI. **20.00 NOVOSTI V SLOVENSKI ZABAVNI GLASBI** (Rado Škrjanec). **22.00** Glasba za lahko noč.

V ČETRTEK OB 20. URI NA RADIU PTUJ

Orfejček

Orfejčkove stopničke:

1. ŠTAJERC NAŠ JE VERY GOOD - ansambel Vlado Sredenška
2. KNJIGA ŽIVLJENJA - ansambel Niko Zajca
3. VABI TE SLOVENIJA - ansambel Mira Klinca
4. POT DOMOV - Zasavci
5. BRNISTRA - Primorski fantje
6. GASILSKA VESELICA - Fantje z vseh vetrov
7. ČAS LJUBEZNI - Rom pom pom
8. ŠOFER - ansambel Dore Kogovšek
9. JAZ PA VEM - ansambel Jožeta Burnika
10. PRI NAS JE GLASBA DOMA - Hmeljarski instr. kvintet
11. ZA JUBILANTA - Mladi prijatelji
12. LUČI SLOVENJ GRADCA - Štirje kovači

POKROVITELJ PREJŠNJE ODDAJE: Gostišče ZELENI GRIČ.

Glasovnice pošiljajte na naslov: Radio - Tednik, Raičeva 6, Ptuj - za Orfejčkove stopničke.

O R F E J Č K O V E

S T O P N I Č K E

Glasujem za:

Ekonomskopropagandni STUDIO Luka

Priprava in izdelava reklamnih spotov, posredovanje in marketing

☎ 062/778-155, 796-383

TV 1.-7. SEPTEMBER

RADIO PTUJ

četrtek, 1. SEPTEMBER

TV SLOVENIJA 1

10.05 - C. Collodi-I. Svetina: Ostržek, gledališka igra, zadnji del.
10.35 - Videošpon.
11.35 - Človeški rod, serija.
12.05 - Tusitala, nadaljevanka.
13.00 - Poročila.
16.00 - Mostar, pon.
17.25 - Porabski utrinki.
18.00 - Dnevnik 1.
18.10 - Čarobna piščal, glasbena odd.
18.45 - Že veste.
19.30 - Dnevnik 2.
20.05 - Gozdarska hiša Falkenau, serija.
21.00 - Evrovizija pri štiridesetih, pon.
21.50 - Poletni navdih, TV Koper.
22.15 - Dnevnik 3.
22.35 - Sova: Gledališče Raya Bradburyja, nanizanka.
23.05 - Dokazi, nanizanka.

TV SLOVENIJA 2

11.30 - Brezupno potovanje, amer. čb film. **13.00** - Euronews. **15.40** - Svet poroča. **16.10** - Iz dobrega gnezda, nadaljevanka. **17.05** - Osmi dan: Poletni festival v Kopru - Prvega ne pozabiš nikoli. **17.55** - Sova, pon.: Grace na udaru, nanizanka. **18.30** - Dokazi, nanizanka. **19.10** - Poslovna borza. **19.30** - Dnevnik. **20.05** - Krila nad svetom, dokumentarna serija, zadnji del. **21.05** - Umetniški večer-Mojstrovine: Kunsthistorisches Museum, Dunaj, dokumentarna oddaja. **22.00** - Plesalci po štiridesetem, angleška plesna oddaja.

TV HRVAŠKA 1

8.00 - Dobro jutro. **10.00** - Poročila. **10.05** - Otroški in mladinski program. **12.15** - Divja vrtnica, nanizanka. **12.40** - Monofon. **13.20** - Od pola do pola, dokumentarna serija. **14.10** - 2,4 otroka, humor. serija. **14.40** - Življenje na severu, nanizanka. **15.25** - Mačka, franc. film. **17.00** - Hrvaška danes. **18.00** - Poročila. **18.05** - Kolo sreče. **18.35** - Santa Barbara. **19.30** - Dnevnik. **20.15** - Iz stranskega življenja. **21.00** - Nocoj z vami, zabavnoglasbena oddaja. **21.40** - Poročila. **21.45** - Poslovni klub. **22.35** - Slika na sliko.

TV HRVAŠKA 2

17.25 - Kljub vsemu, Giulia, nanizanka. **18.15** - Ekran brez okvirja. **19.30** - Dnevnik. **20.15** - Ogenj v srcu, humor. serija. **20.50** - Kljub vsemu, Giulia, nanizanka. **21.45** - Saga o klanu Taira, japonski film. **23.30** - TOP DJ MAG.

TV AVSTRIJA 1

9.00 - Čas v sliki. **9.05** - Zlata dekleta. **9.30** - Dežela in ljudje. **10.00** - Podoba Avstrije. **10.25** - Argumenti. **11.40** - Črno na belem. **12.10** - Vampir Ernest, risanka. **12.15** - Kompas. **13.00** - Čas v sliki. **13.10** - Traper, volk in stezosledec, amer. film (Mike Mazurki, Jimmy Kane). **14.35** - Pogledi s strani. **14.45** - Vivat maestro, risanka. **14.45** - Confetti-počitniška igra. **15.00** - Lutke. **15.25** - Alfred J. Kwak, serija. **15.45** - Nekoč je bila... Amerika. **16.10** - Skrivnost delfinov, serija. **17.00** - Mini Čas v sliki. **17.10** - Spored po željah. **18.00** - Čas v sliki. **18.05** - Mi. **18.30** - Vedno, kadar je pisala kriminalke, serija. **19.30** - Čas v sliki. **20.00** - Šport. **20.15** - Iris in Violeta, serija. **21.05** - Pogledi s strani. **21.15** - MacGyver, serija. **22.00** - Pakt s smrtjo, 2. del. **23.20** - Čas v sliki. **23.25** - Jezno molčanje, angl. čb film . **0.55** - Horoskop z zaprekami, franc. film (Evelyne Buyle).

TV AVSTRIJA 2

9.00 - Gašperček in Pezzi, lutke. **9.25** - Alfred J. Kwak, serija. **9.45** - Nekoč je bila... Amerika. **10.10** - Skrivnost delfinov, serija. **13.00** - Svet Smithsonianov. **13.55** - Heidi in Erni, serija. **14.20** - Trapper John, serija. **15.05** - Ti si svet zame, avstrijski film (Rudolf Schoock, Annemarie Dürtinger). **16.45** - Telezoo. **17.00** - Časovna sprememba, dokumentarna serija. **18.00** - Zlata dekleta. **18.30** - Gaudimax šov. **19.00** - Lokalne novice. **19.30** - Čas v sliki. **20.15** - Poletni pogovori ORF. **21.05** - Posnetek od blizu: Nova Scarlett. **21.30** - Ton-art, glasbeni magazin. **22.00** - Čas v sliki. **22.30** - Čas v sliki da capo. **22.35** - Otroci ceste, avstrijski film (Jasmion Tabatabai, Martina Strassler). **0.25** - Nočni studio. **1.25** - Zakon v L. A., serija.

SAT 1

10.30 - Sosedje, serija. **11.00** - Mlad in nemiren, serija. **11.55** - Tvegaj. **12.30** - Pod kalifornijskim soncem, serija. **13.30** - Ladja ljubezni, serija. **14.30** - Superdeček, serija. **15.05** - Bonanza. **16.00** - Star Trek: Deep Space Nine, serija. **17.00** - Tvegaj. **17.30** - Regionalne reportaže. **18.00** - Pojdi na vse. **19.00** - Poročila. **19.30** - Kolo sreče. **20.15** - Wolfov revir, serija (Jürgen Heinrich). **21.15** - Papillon, akcijski film (Steve McQueen, Dustin Hofman). **00.00** - Hladno servirani mrhovinarji, agentski film (Edward Woodward, Eric Porter).

RTL

9.05 - Klic v sili - Kalifornija. **10.00** - Bogat in lep. **10.30** - Čas hrepenenja. **11.00** - Cena je vroča. **11.30** - Družinski dvoboj. **12.00** - Točno opoldne. **12.30** - Springfieldova zgodba. **13.15** - Santa Barbara (1344). **14.10** - Umor je njen hobi. **15.00** - Ilona Christen. **16.00** - Hans Meiser. **17.00** - Kdo je tu šef. **17.30** - Prijazna družina. **18.00** - Bogat in lep. **18.30** - Explosiv, telegram (Frauke Ludowig). **19.10** - Explosiv, magazin (Barbara Eligmann). **19.40** - Dobri časi, slabi časi. **20.15** - Klic v sili. **21.15** - Mestna klinika. **22.15** - Straža. **23.15** - RTL nočni šov. **00.00** - Polnočni žurnal. **00.30** - Prijazna družina. **01.00** - Tracey Ullman šov. **01.30** - Kdo je tu šef.

RTL 2

9.05 - Barkleyevi. **9.30** - Volčja kri. **9.55** - Benson, serija (Robert Guillaume). **10.30** - Throb, serija (Diana Canova). **11.00** - Tenis: odprto prvenstvo ZDA. **12.00** - Manekenka in vohljač, serija. **17.00** - Tenis: odprto prvenstvo ZDA. **20.00** - Poročila. **20.15** - Smrt v ogledalu, kriminalka (Angela Lansbury, Wendy Morgan). **22.20** - Tenis: odprto prvenstvo ZDA.

PRO 7

8.55 - Naša mala farma, pon. serije. **9.50** - Sanje Liechen Müllerjeve, komedija (Sonja Ziemann, Martin Held). **11.35** - Bill Cosby šov. **12.05** - Agentka s srcem, serija. **13.00** - Hotel, serija. **14.00** - Arabella Kiesbauer, pogovor. **15.00** - Dinastija, serija. **16.00** - Naša mala farma, serija. **16.55** - Otroški program. **18.30** - Hrupen dom, komedija. **19.00** - Drugačen svet, komedija. **19.30** - Bill Cosby šov. **20.00** - Poročila. **20.15** - Incident na Dark Riverju, triler (Mike Farrell, Tess Harper). **22.00** - V džungli strašil, pustolovski film (Peter Fonda, Deborah Raffin). **23.55** - Liquid Television, komedija. **00.25** - Portret zvezdnikov: Kevin Costner. **00.55** - Dvojica s Palm Beacha, pon. serije. **02.00** - Nočni sokol, pon. serije.

DSF

9.30 - Atletika. **10.30** - Sankanje. **11.30** - Svet športa. **12.00** - Powerplay. **12.30** - Akcija 5. **13.30** - Magični športi. **15.00** - Trening. **15.30** - Nogomet, Mundial. **16.00** - Motorsport. **17.00** - Akcija 5: Monster Trucks. **18.00** - Powerplay. **18.30** - Magični športi. **19.55** - Plavanje. **22.15** - Športna poročila. **22.30** - Birdie, golf magazin. **23.15** - Biljard.

EUROSPORT

10.00 - Aerobika. **11.00** - Ples. **12.00** - Nogomet. **14.00** - Formula I (VN Belgije). **15.00** - Olimpijski magazin. **16.00** - Deskanje. **16.30** - Eurofun. **17.30** - Triatlon. **18.30** - Motociklizem. **19.30** - Športna poročila. **20.00** - Wrestling. **21.00** - Borilni športi. **22.00** - Nogomet. **00.00** - Tenis. **00.30** - Deskanje. **01.00** - Športna poročila.

3sat

9.00 - Čas v sliki. **9.05** - Jutranji magazin ZDF. **10.30** - Storiti potrebno. **11.00** - Jazz Baltica '94. **12.25** - Reportaže iz tujine. **13.00** - Opoldanski magazin ZDF. **13.45** - K stvari. **14.15** - Se še spominjate?, Velika nagrada, oddaja iz leta 1975. **15.50** - Glasbeni oldiji. **16.05** - Leonija Löwenherz. **16.30** - Če mene vprašaš. **17.00** - Mini Čas v sliki. **17.10** - Čas v sliki da capo. **17.15** - Ženske zgodbe. **17.45** - Tukaj. **18.00** - Deželni magazin. **19.00** - Danes. **19.20** - Dnevni pomenek. **19.30** - Iz Düsseldorfa: Sporni primer. **20.00** - Dnevnik. **20.15** - Primer za dva. **21.15** - Resnica naslade, k filozofiji Michela Foucaulta. **22.00** - Čas v sliki. **22.30** - Moji stari prijatelji, amer. film (Talia Shire, Richard Jordan).

petek, 2. SEPTEMBER

TV SLOVENIJA 1

9.00 - Čudežna leta, nanizanka.
9.25 - El Cid, ameriško-španski film.
12.20 - Že veste?, izobraževalna oddaja.
12.50 - Poslovna borza.
13.00 - Poročila.
15.50 - Omizje, pon.
18.00 - Dnevnik 1.
18.10 - Vrtiljak, nadaljevanka.
18.30 - Zgodbe o Poluhcu: Kako so sodili siromaku, lutkovna igrica.
18.45 - Znanje za znanje, učite se z nami.
19.30 - Dnevnik 2.
20.05 - Forum.
20.25 - Nebesni jezdeci, amer. film.
22.00 - Dnevnik 3.
22.20 - Sova: Ljubezen da, ljubezen ne, nanizanka.
22.50 - Dokazi, serija, zadnji del.
23.35 - Brane Rončel izza odra.

TV SLOVENIJA 2

13.00 - Euronews. **16.10** - Filmtedna: Meja, španski film. **18.05** - Sova, pon.: Gledališče Raya Bradburyja, nanizanka. **18.35** - Dokazi, nanizanka. **19.30** - Dnevnik. **20.05** - Podeželski utrip, nanizanka, zadnji del. **21.00** - Da capo al fine-Poletna klavirska šola, koncert simfonikov RTV Slovenija, posnetek.

TV HRVAŠKA 1

8.00 - Dobro jutro. **10.00** - Poročila. **10.05** - Otroški in mladinski program. **12.00** - Poročila. **12.15** - Divja vrtnica, nanizanka. **12.40** - Monoplus. **13.00** - Od pola do pola, dokumentarna serija. **13.50** - 2,4 otroka, humor. serija. **14.20** - Življenje na severu, nanizanka. **15.05** - Nočna ptica, ameriški film. **16.35** - Alpe-Donava-Jadran. **17.00** - Hrvaška danes. **18.00** - Poročila. **18.05** - Kolo sreče. **18.35** - Santa Barbara. **19.30** - Dnevnik. **20.15** - Latinica. **21.20** - Naši sinovi, amer. film. **22.50** - Poročila. **22.55** - Slika na sliko. **0.00** - Filmi Luisa Bunuela: Cella s'appelle l'Aurore.

TV HRVAŠKA 2

17.40 - Kljub vsemu Giulia, nanizanka. **18.30** - Vojne v miru: Puščavska nevihta II, dokumentarec. **19.30** - Dnevnik. **20.10** - Beverly Hills, serija. **20.55** - Rim: SP v vaterpolu: Španija-Hrvaška. **22.05** - Peta hitrost. **22.40** - Shannonova igra, nanizanka. **23.50** - HIT DEPO.

TV AVSTRIJA 1

9.00 - Čas v sliki. **9.05** - Zlata dekleta, serija. **9.30** - Vrtiljak popevk. **10.15** - V nedeljo želi moj dragi z menoj jadrati, nemški film. **11.45** - Očarljiva Jeannie, serija. **12.15** - Poletni pogovori ORF. **13.00** - Čas v sliki. **13.10** - Vojna gumbov, francoski mladinski film. **14.35** - Pogledi s strani. **14.45** - Džungelski otroci. **14.55** - Confetti-počitniška igra. **15.00** - Gašperček, in Strolchi, lutke. **15.25** - Alfred J. Kwak, serija. **15.45** - Nekoč je bila... Amerika. **16.10** - Skrivnost delfinov. **16.55** - Confetti-počitniška igra. **17.00** - Mini Čas v sliki. **17.10** - Spored po željah. **18.00** - Čas v sliki. **18.05** - Mi. **18.30** - Vedno, kadar je pisala kriminalke, serija. **19.22** - Znanje. **19.30** - Čas v sliki. **20.15** - Nerešeni akti XY, policija prosi za pomoč..... **21.20** - Pogledi s strani. **21.30** - Diagnoza: umor: Monilec in njegov dvojnik, amer. kriminalna komedija. **23.00** - Čas v sliki. **23.05** - Večerni šport. **23.25** - Nerešeni akti XY, odmevi. **23.35** - Sanjski demon, angleška grozljivka (Emma Redgrave, Katleen Wilhoite). **1.00** - Pakt s smrtjo, 2. del ital. filma.

TV AVSTRIJA 2

9.00 - Gašperček in Habakuk, lutke. **9.25** - Alfred J. Kwak, serija. **9.45** - Nekoč je bila... Amerika. **10.10** - Skrivnost delfinov, serija. **10.55** - Confetti-počitniška igra. **12.50** - Tisoč mojstrovin. **13.00** - Šport. **14.55** - Dekleta, ameriški musical (Gene Kelly). **16.45** - Družina Merian, serija. **17.30** - Opercija Noetova barka. **18.00** - Zlata dekleta, serija. **18.30** - Milijonsko kolo. **19.00** - Lokalne novice. **19.30** - Čas v sliki. **20.00** - Kulturni dnevnik. **20.15** - Skrivnost Presley-Jackson. **21.00** - Trailer. **21.20** - Šiling. **22.00** - Čas v sliki. **22.30** - Čas v sliki da capo. **22.35** - Povsem nora televizija. **23.15** - Izvenzemeljski prihajajo. **0.05** - Alice Cooper, trompetni zvezdnik. **1.30** - Zakon v L.A., kriminalna serija.

SAT 1

10.30 - Sosedje, serija. **11.00** - Mlad in nemiren, serija. **11.55** - Tvegaj. **12.30** - Pod kalifornijskim soncem, serija. **13.30** - Ladja ljubezni, serija. **14.30** - Superdeček, serija. **15.05** - Bonanza. **16.00** - Star Trek: Deep Space Nine, znanstvenofantastična serija. **17.00** - Tvegaj. **17.30** - RR. **18.00** - Pojdi na vse. **19.00** - Poročila. **19.30** - Kolo sreče. **20.15** - Star Trek V: na robu vesolja, znanstveno-fantastični film (William Shatner, Leonard Nimoy). **22.25** - Nogomet, nemška liga. **23.15** - V gostilni Pri jelenu, erotični film (Karin Larson, Joseph Gneissl). **00.40** - Kakor ti meni, tako jaz tebi, komedija (Kirk Douglas, Nancy Allen).

RTL

9.05 - Klic v sili - Kalifornija. **10.00** - Bogat in lep. **10.30** - Čas hrepenenja. **11.00** - Cena je vroča. **11.30** - Družinski dvoboj. **12.00** - Točno opoldne. **12.30** - Springfieldova zgodba. **13.15** - Santa Barbara (1345). **14.10** - Umor je njen hobi. **15.00** - Ilona Christen. **16.00** - Hans Meiser. **17.00** - Kdo je tu šef. **17.30** - Prijazna družina. **18.00** - Bogat in lep. **18.30** - Explosiv, telegram. **19.10** - Explosiv, magazin. **19.40** - Dobri časi, slabi časi. **20.15** - Domače melodije. **21.15** - Pri krčmarju. **21.45** - Pod eno odejo. **22.15** - Kako, prosim. **23.15** - RTL nočni šov. **00.00** - Polnočni žurnal. **00.30** - Spodaj, zgoraj in vmes, erotični film (Raven dela Corix, Janet Wood).

RTL 2

9.55 - Benson, serija. **10.30** - Throb, serija. **11.00** - Tenis: odprto prvenstvo ZDA. **12.00** - Manekenka in vohljač, pon. serije. **17.00** - Tenis: odprto prvenstvo ZDA. **20.15** - Prijeten fantič, vestern (Richard Crenna, Stella Stevens). **21.40** - Tenis: odprto prvenstvo ZDA.

PRO 7

9.20 - Uporniki iz Mexica, pustolovski film (John Payne, Rhonda Fleming). **11.15** - Bill Cosby šov. **11.45** - Agentka s srcem, serija. **12.45** - Trije angelčki za Charlija, serija (Kate ackson, Farrah Fawcett, Jaclyn Smith). **14.00** - Arabela Kiesbauer, pogovor. **15.00** - Dinastija, serija. **16.00** - Naša mala farma, serija. **18.25** - Hrupen dom, komedija. **18.55** - Drugačen svet, komedija. **19.30** - Bill Cosby šov. **20.00** - Poročila. **20.15** - The fourth War, akcijski film (Roy Scheider, Jürgen Prochnow). **21.55** - Renegade - lov brez milosti, serija. **23.05** - Cover Hard, kung-fu film (Chow Yun-Fat). **00.55** - Greh ljubezni.

DSF

9.30 - Plavanje (SP v Rimu). **11.30** - Nogomet. **12.00** - Powerplay. **12.30** - Akcija 5. **13.30** - Magični športi. **15.00** - Plavanje (SP v Rimu). **17.00** - Akcija 5. **18.00** - Powerplay. **18.30** - Magični športi. **19.55** - Športna poročila. **20.15** - Boks. **21.15** - Wrestling. **22.15** - Športna poročila. **22.30** - Plavanje (SP v Rimu). **23.00** - Hattrick, nem. liga. **23.45** - Motorsport. **00.45** - Hattrick. **01.30** - Wrestling.

EUROSPORT

9.00 - Tenis. **9.30** - Deskanje. **10.00** - Triatlon. **11.00** - Eurofun. **12.00** - Kanu. **13.00** - Vodno smučanje. **14.00** - Olimpijski magazin. **15.00** - Nogomet. **17.00** - Motociklizem, Grand Prix magazin. **19.30** - Športna poročila. **20.00** - Darts. **21.00** - Boks. **22.30** - Wrestling. **23.30** - Motociklizem.

3sat

9.00 - Čas v sliki. **9.05** - Jutranji magazin ZDF. **10.15** - Prazna polja po zadnjem delu Štefana Zweiga. **11.00** - Temperament in violinski zvok. **12.00** - ... in v tubo piha Huber. **12.25** - Poletni pogovori ORF. **13.45** - Sporni primer. **14.15** - Ordinacija. **15.00** - Zeleni tako zeleno. **15.15** - Šport pod lupo. **16.00** - Avanturistično življenje malega pingvina. **16.05** - Heidi, serija. **16.30** - Dreams. **16.35** - Vroča sled. **17.00** - Mini Čas v sliki. **17.10** - Čas v sliki da capo. **17.15** - Tajga, 2. del. **18.00** - 3sat borza. **18.20** - Nasvet. **19.00** - Danes. **19.20** - Dnevni pomenek. **19.30** - Tujina. **20.00** - Dnevnik. **20.15** - Dežela dolin. **21.00** - Izlet v včeraj. **21.05** - Kaisermühlen-blues, 2. del. **22.00** - Čas v sliki. **22.30** - Pogledi s strani. **22.55** - Dance, girl, dance, amer. čb film. **0.25** - Hrepenenje po ženskah, Dorothy Arzner in njeni filmi.

sobota, 3. SEPTEMBER

TV SLOVENIJA 1

9.50 - Radovedni Taček: Kostanj.
9.45 - Cobi in prijatelji, risana serija.
10.10 - Čarobna piščal, zadnji del tuje glasbene oddaje.
11.45 - Zgodbe iz školjke.
11.20 - Vincent in jaz, kanadski film.
13.00 - Poročila.
15.55 - Nebesni jezdeci, amer. film, pon.
17.25 - Boj za obstanek, poljudnoznanstvena serija.
18.00 - Dnevnik 1.
18.10 - Živ žav.
19.14 - Žrebanje 3 x 3.
19.30 - Dnevnik 2.
20.05 - Utrip.
20.25 - Gosh, rock cirkus.
21.20 - Pred desetimi igrami brez meja.
21.25 - Sova: Utemeljeni sum, nanizanka.
22.20 - Dnevnik 3.
22.50 - Sova: Panika v parku mamil, amer. film.

TV SLOVENIJA 2

8.00 - Euronews. 12.15 - Človek in glasba, 1. oddaja. 13.45 - Poletni navdih, turistična oddaja TV Koper. 14.05 - Gozdarska hiša Falkenau, nadaljevanka. 14.55 - Pariz: Grand prix v atletiki. 18.00 - Sova, pon.: Ljubezen da, ljubezen ne, nanizanka. 18.30 - Dokazi, zadnji del nanizanke. 19.30 - Dnevnik 2. 20.05 - Filmska magija, avstralska dok. serija. 20.30 - Most, amer. film. 22.10 - Sobotna noč.

TV HRVAŠKA 1

8.35 - Pes Dusty, ameriški mladinski film. 10.00 - Poročila. 10.05 - Mala alka, posnetek. 11.00 - Cirkus. 11.30 - Batman, risana serija. 12.00 - Poročila. 12.05 - Oddaja resne glasbe. 13.10 - Prizma, multinacionalni magazin. 13.55 - Poročila. 14.00 - Hrvaška-dežela prihodnosti, dokumentarec. 14.45 - Me je kdo iskal?, zabavnoglasbena oddaja. 15.25 - "Sokak triju ruža", drama. 16.30 - Hišni ljubljenci. 17.00 - Beverly Hills, serija. 17.55 - Poročila. 18.00 - Televizija o televiziji. 18.30 - Santa Barbara. 19.30 - Dnevnik. 20.15 - Festival kajkavske popevke Krapina '94. 22.15 - Poročila. 22.20 - Športna sobota. 22.35 - Slika na sliko.

TV HRVAŠKA 2

15.20 - Pariz: Finale atletskega Grand prixa. 18.00 - Finale košarkarskega turnirja "Zrinski i Frankopan" (2). 19.30 - Dnevnik. 20.05 - Svet narave, dokumentarna serija. 20.55 - Rim: SP v vaterpolu: Hrvaška-Nova Zelandija. 22.05 - Nočna izmena: Življenje na severu; Cona somraka; Slaughter, ameriški film.

TV AVSTRIJA 1

9.00 - Čas v sliki. 9.05 - Zlata dekleta, serija. 9.30 - Dynasty-odločitev, amer. družinska zgodba (John Forsythe, Linda Evans). 12.25 - Prinesi si sonce na mizo. 13.00 - Čas v sliki. 13.10 - Ljubezen brez iluzije, nemški čb film (Curd Jürgens, Sonja Ziemann). 14.35 - Pogledi s strani. 14.45 - Comedy Capers. 15.00 - Risanka. 15.25 - Curiosity šov. 15.50 - Dinosi, serija. 16.15 - Beverly Hills 90210. 17.00 - Mini Čas v sliki. 17.10 - Pustolovščine mladega Indiana Jonesa, serija. 18.00 - Čas v sliki. 18.05 - Alpe-Donava-Jadran. 18.30 - Vedno, kadar je pisala kriminalke, serija. 19.30 - Čas v sliki. 20.00 - Šport. 20.15 - Čas teče, šov stoletja. 21.50 - Zlata dekleta. 22.15 - Sunset morilec, amer. film (Jud Nelson, Leo Rossi). 23.45 - Čas v sliki. 23.50 - Bilitis, franc. erotični film (Patti d'Abranville, Mona Kristensen). 1.20 - MacGyver, serija.

TV AVSTRIJA 2

9.00 - Lutke. 9.25 - Alfred J. Kwak, serija. 9.45 - Nekoč je bila .... Amerika. 10.10 - Skrivnost delfinov, serija. 10.55 - Confetti-počitniška igra. 14.00 - Nasilje in upanje. 15.00 - Jutrišnji mojstri. 15.10 - Ljubite klasiko? 16.10 - Nemogoča oseba, 2. del. 17.00 - Pogled v deželo. 17.45 - Živali iščejo dom. 18.00 - Nogomet. 19.00 - Avstrija danes. 19.30 - Čas v sliki. 20.15 - Usodni skok čez plot, kriminalka (Jaclyn Smith, Ben Gazzara). 21.45 - Čas na žaru. 22.00 - Večerni šport. 22.30 - Pajkova mreža, po romanu Josepha Rotha, (Klaus Maria Brandauer, Ulrich Mühe). 1.35 - Zakon v L. A., serija.

SAT 1

10.10 - Svet iger. 10.40 - Pomlad v septembru, veseloigra, (Anaid Iplicijan, Thomas Fritsch). 12.40 - Na pomoč, moja nevesta krade, glasbena komedija (Peter Alexander, Cornelia Froboess). 14.25 - S.O.B., komedija (Julie Andrews, Larry Hagman). 16.30 - Tvegaj. 17.00 - Pojdi na vse. 17.55 - Milijonsko kolo. 18.00 - Nogomet, nemška liga. 19.20 - Poročila. 19.30 - Kolo sreče. 20.15 - Glavne so počitnice, komedija (Peter Alexander, Martin Held). 22.00 - Moški, oh, moški. 23.00 - Želja, erotični film (Steve Wyler, Laura Gemser). 00.35 - V gostilni Pri jelenu, ponovitev erotičnega filma.

RTL

9.00 - Guliverjeva potovanja. 10.15 - Kadilak in dinozavri. 10.45 - Speed Racer 11.55 - Power Rangers. 12.50 - Major Dad. 13.20 - Princ z Bel-Aira. 13.50 - Polna hiša. 14.20 - Močna družina. 14.50 - Knight Rider. 16.45 - seaQuest DSV. 17.45 - Beverly hills, 90210. 18.45 - Poročila. 19.15 - Melrose Place. 20.15 - Letališče, film o katastrofi (Burt Lancaster, Jacqueline Bisset). 22.55 - Nočni sokoli, akcijski film (Sylvester Stallone, Lindsay Wagner). 00.45 - RTL v soboto ponoči. 01.50 - Popoln zakon, erotični film (Harald Dietl).

RTL 2

8.40 - Prijazen fantič, ponovitev vesterna. 9.50 - Tenis: odprto prvenstvo ZDA. 10.50 - Norca proti Goldfingerju, agentski film (Franco Franchi, Ciccio Ingrassia). 12.25 - Mali angel, otroški film (Margaret O'Brian). 14.05 - Start v negotovost, melodrama (Rod Taylor, Dina Merill). 15.20 - Usnjena nogavica, 1. del, pustolovski film (Hellmut Lange, Pierre Massimi). 17.00 - Tenis: odprto prvenstvo ZDA. 20.15 - Izguba spomina (Landslide), drama (Anthony Edwards, Tom Burlison). 22.10 - Tenis: odprto prvenstvo ZDA.

PRO 7

12.00 - Batman, akcijska komedija. 12.55 - Moško gospodarstvo, komedija (Jack Klugmann). 13.25 - Starsky & Hutch, serija. 14.30 - Pirat, pustolovski film (Errol Flynn, Roger Livesey). 16.10 - Dvoboj na Atlantiku, akcijski film (Robert Mitchum, Curd Jürgens). 18.05 - Primer za prof. Chaseja, serija. 19.00 - Policijski šef, serija. 20.00 - Poročila. 20.15 - Ko človek govori o hudiču, komedija (Bud Spencer, Carol Alt). 22.15 - McQuade - Volk, akcijski film (Chuck Norris, David Carradine). 00.25 - L. A. Heat, akcijski film (Lawrence-Hilton Jacobs, Jim Brown). 02.05 - Primer za prof. Chaseja, ponovitev.

DSF

8.00 - Športna poročila. 9.30 - Plavanje (SP v Rimu). 12.00 - Hattrick, magazin. 12.45 - Športni portret. 13.00 - Motorsport, magazin. 14.00 - Šport po svetu, magazin. 15.00 - Plavanje (SP v Rimu). 18.00 - Ples. 20.00 - Plavanje (SP v Rimu). 20.25 - Nogomet. 22.15 - Motociklizem. 23.15 - Wrestling. 00.00 - Motorsport, pon.

EUROSPORT

8.30 - Aerobika. 9.00 - Jadranje, magazin. 10.00 - Borilni športi. 11.00 - Wrestling. 12.00 - Boks. 13.00 - Nogomet. 15.00 - Atletika (miting v Parizu). 18.00 - Umetnostno drsanje. 19.00 - Golf. 21.00 - Motorsport. 22.00 - Atletika (Pariz). 00.00 - Boks. 01.00 - Motorsport, magazin.

3sat

9.00 - Čas v sliki. 9.05 - Kulinarika iz Avstrije. 9.30 - Nasveti. 10.30 - Novo... Uporabni tečaj. 11.00 - Na koncert: Paul McCartney. 11.50 - Na koncert: Bryan Adams - v živo v Belgiji. 12.30 - Tujina. 13.00 - Čas v sliki. 13.10 - V sredini. 13.35 - Ognjeni jahač kaže. 14.05 - V živo iz Alabame - poletni spored. 14.50 - Išče se... 15.15 - Dober tek! 15.30 - Vprašaj Laferja, kuharski nasveti. 15.35 - Šport. 17.15 - Batman, ameriški film. 19.00 - Danes. 19.20 - Dnevni pomenek. 19.30 - Apropos film. 20.00 - Dnevnik. 20.15 - Michael Kramer, drama Gerharta Hauptmanna, predstava gledališča Thalia v Hamburgu. 22.25 - Inscenirana mesta. 23.15 - Festival kabaretistov. 23.45 - Možaki. 0.15 - Šport.

nedelja, 4. SEPTEMBER

TV SLOVENIJA 1

9.35 - Živ žav, ponovitev.
10.25 - Zlati srček, otroške popevke.
11.30 - Obzorje duha.
12.00 - Iz letnega nastopa srednje baletne šole v Ljubljani.
12.30 - Ljudje in zemlja.
13.00 - Poročila.
13.05 - Boj za obstanek, poljudnoznanstvena serija, pon.
13.00 - Poročila.
13.35 - Podeželski utrip, zadnji del nanizanke, pon.
14.25 - Sin Monte Crista, ameriški film.
16.10 - Ptujski festival, posnetek.
18.00 - Dnevnik 1.
18.10 - Sedem nas je, nanizanka.
19.30 - Dnevnik 2.
20.05 - Zrcalo tedna.
20.25 - Igre brez meja: Nova Gorica v Italiji.
21.55 - Zgodovina 12 evropskih držav, dokumentarna serija.
22.30 - Dnevnik 3.
22.45 - Sova: Portret nekega zakona, nadaljevanka; Utemeljen sum, nanizanka.

SLOVENIJA 2

8.00 - Evronews. 10.00 - Koncert Simfonikov RTV Slovenija. 16.05 - Sova, pon.: Utemeljeni sum, nanizanka. 17.00 - Gosh (rock cirkus). 18.00 - Športna nedelja. 19.30 - Dnevnik 2. 20.00 - Širjave, 4. oddaja. 20.30 - Ljudje in miši, ameriški film. 22.30 - Športni pregled.

TV HRVAŠKA 1

8.15 - Secret of Seagull Island, angleški film. 11.00 - Ulica Sezam, serija za otroke. 12.05 - Plodovi zemlje. 12.55 - Narodna glasba. 13.25 - Mir in dobro. 13.55 - Duhovni izziv. 14.05 - Joe Panther, ameriški mladinski film. 15.40 - Opera Box. 16.15 - Samostrel. 16.40 - Srečni dnevi, nanizanka. 17.15 - Zavržene žene, ameriški film. 18.50 - Bubimir. 19.30 - Dnevnik. 20.15 - Ponovno v šoli, ameriški film. 21.50 - Po vrnitvi, nanizanka. 22.35 - Poročila. 23.00 - Slika na sliko.

TV HRVAŠKA 2

10.30 - Rim, SP v vaterpolu: Hrvaška-Avstralija. 14.05 - TOP DJ MAG. 15.05 - CRO POP ROCK. 15.50 - Brodanci: Olimpijada starih športov, reportaža. 16.10 - Pazin: Kvalifikacije za EP v nogometu: Estonija-Hrvaška. 18.00 - 100 let olimpijadarstva, reportaža. 18.20 - Rim, SP v vaterpolu: Hrvaška-Avstralija. 19.30 - Dnevnik. 20.15 - Domenico Modugno; B. B. King; Poročila iz zgodovine; Izbiramo glasbo: Josip Generalić; Carl Perkins in Rodney Crowell; Klasiki rocka, 1. del; obračun v Table Rocku, ameriški film.

TV AVSTRIJA 1

9.30 - Maša. 10.15 - Universum. 11.00 - Dokumentarec. 12.00 - Tednik. 12.30 - Orientacija. 13.00 - Čas v sliki. 13.10 - Zlata dekleta, serija. 13.35 - Dve kameli na enem konju, francoski film (Pierre Richard, Aldo Maccione). 15.25 - Hiša v Jeruzalemu, serija. 15.30 - Garfield in prijatelji. 15.55 - Confetti med potjo. 16.15 - Werner Fend: Moja knjiga o džungli. 16.35 - Parker Lewis, serija. 17.10 - Montevideo, oddaja z gledalci. 18.00 - Čas v sliki. 18.05 - Mladinska reportaža. 18.30 - Vedno, kadar je pisala kriminalke, serija. 19.30 - Čas v sliki. 20.15 - Vaša ekscelenca, gospa poslanica, serija. 21.00 - K 1, kultura v živo. 21.45 - O arhitektu Wilhelmu Holzbauerju. 22.30 - Šalom. 22.35 - Odstranjevalec, nemški film (Claudia Messner, David Martin). 0.10 - Izzven. 0.30 - Slovenski slikar Marko Pogačnik.

TV AVSTRIJA 2

9.00 - Čebelica Maja. 9.25 - Helmi. 9.30 - Bewerly Hills 90210. 10.15 - Panoptikum. 10.30 - Ivanhoe, črni vitez, ameriški film (Robert Taylor, Elizabeth Taylor). 12.10 - Pogled za kulise filma Volk. 12.30 - Pogledi s strani. 13.00 - Kongres svetovne zveze Avstrijcev v tujini. 14.30 - Oko okolja III. 15.00 - Športno popoldne. 16.30 - Svet pustolovščine: Karibi. 17.15 - Klub seniorjev. 18.00 - V nedeljo ob šestih: Look. 18.30 - Podoba Avstrije. 19.00 - Avstrija danes. 19.48 - Konflikti. 19.30 - Čas v sliki. 20.15 - Prizorišče zločina, serija. 22.10 - Čas v sliki. 22.20 - Šport. 22.25 - Halo sestra, serija. 22.50 - Sladka svoboda, ameriški film (Alan Alda, Michelle Pfeiffer). 0.30 - Čas v sliki. 0.35 - Morilec in njegov dvojnik, ameriški film.

SAT 1

9.05 - Počez skozi galaksijo in potem levo, serija. 9.35 - Tarzan. 10.05 - Zorro - črni maščevalec. 10.30 - Svet iger. 11.00 - Super. 12.00 - Pogovor o politiki. 13.00 - Black - črni blisk, serija. 13.30 - Veliki molčečnež, vestern (Gregory Peck, Eva Marie Saint). 15.25 - Herkules osvaja Atlantido, fantastični film (Reg Park, Fay Spain). 17.20 - Baywatch, serija. 18.15 - Kolo sreče. 19.00 - Poročila. 19.15 - Nogomet. 20.15 - Airborne - jeklena krila, akcijski film (Nicolas Cage, Tommy Lee Jones). 22.00 - Pogovor v stolpu. 23.30 - 24 ur. 00.05 - Takšni smo bili, ljubezenski film (Barbra Streisand, Robert Redford).

RTL

8.30 - Kremenčkovi. 9.30 - Power Rangers. 9.55 - Dobro jutro, nedelja. 10.00 - Rdeči blisk. 11.00 - Nazaj v preteklost. 12.00 - V navzkrižnem ognju. 12.30 - Tropical Heat. 13.30 - Pacifiška eskadrilja 214. 15.15 - Čudež na 8. ulici, znan.-fant. film (Hume Cronyn, Jessica Tandy). 17.10 - Dvojica v Miamiju: Gospodar sonca, triler (Bud Spencer, Michael Winslow). 18.45 - Poročila. 19.10 - Nedelja in partner. 20.15 - Problematični otrok, komedija (John Ritter, Jack Warden). 21.50 - Spiegel TV. 22.35 - Prime Time. 23.00 - Playboy Late Night. 00.00 - Kanal 4. 01.15 - Prijazna družina. 01.45 - Kdo je tu šef.

RTL 2

8.35 - Usnjena nogavica (1), pon. 10.05 - Tenis: odprto prvenstvo ZDA, magazin. 11.10 - Zapeljevanje Joa Tynana, politična melodrama (Alan Alda, Barbara Harris). 13.00 - Bravo TV. 15.10 - Kalifornijska gimnazija, serija. 17.00 - Tenis: odprto prvenstvo ZDA. 20.00 - Poročila. 20.15 - Ljubezen, ljubezen, itd., burleska (Sidney James, Roy Castle). 22.00 - Tenis: odprto prvenstvo ZDA.

PRO 7

12.00 - Dick in Doof, serija. 12.30 - Očarljiva Jeannie, komedija. 13.00 - Moško gospodarstvo, komedija. 13.30 - Na poti z Malcolmom Douglasom, dokumentarni film. 14.30 - Skrbi, same skrbi, komedija (Ted Danson, Howie Mandel). 16.10 - Tom Horn, vestern (Steve McQueen, Richard Farnsworth). 18.00 - Srečna potovanja: Hongkong. 19.00 - Superman - Pustolovščine Loisa in Clarka, super serija. 20.00 - Poročila. 20.15 - Bogastvo sonca, pustolovski film (Christian Bale, John Malkovich). 23.05 - Bullitt, akcijski film (Steve McQueen, Robert Vaughn). 01.15 - "2 proti 2". 01.45 - T. J. Hooker, serija. 02.40 - Zadnja Bismarckova vožnja, vojni film (Kenneth More, Dana Wynter).

DSF

8.00 - Jadranje. 8.30 - Življenje v puščavi. 9.30 - Plavanje (Rim). 12.00 - Normal, magazin. 12.30 - Potovanja: Bangkok. 13.00 - Monster Trucks. 14.00 - Stunts. 14.45 - Športni portret. 15.00 - Plavanje (SP v Rimu). 17.30 - Ples. 19.30 - Stunts. 20.15 - Hattrick, magazin. 21.15 - Nogomet. 22.00 - Športna poročila. 23.00 - Boks. 00.00 - Biljard. 01.00 - Monster Trucks. 02.00 - Boks, pon.

EUROSPORT

8.30 - Aerobika. 9.00 - Umetnostno drsanje. 10.00 - Atletika (Pariz). 12.00 - Smučarski skoki. 14.30 - Golf. 16.30 - Ples. 18.00 - Umetnostno drsanje. 19.00 - Atletika (miting v Sheffieldu). 21.00 - Motorsport. 00.00 - Boks.

3sat

9.05 - V nedeljo po deveti: Pobrano v Avstriji. 9.35 - Aspekti. 10.05 - Anton Bruckner: Simfonija št. 4 es dur. 11.20 - Friederich Wolf: Oprostite, da sem človek, dokumentarec. 12.50 - Peter Čajkovski: Andante cantabile op. 11. 13.00 - Čas v sliki. 13.10 - 3sast tednik. 13.45 - Šport. 16.30 - Barbie, Ken in njuni prijatelji, iz življenja kultnega lika. 17.00 - Inter-city: Zagreb. 17.30 - Tele nasveti za prijatelje živali. 18.00 - Dnevnik. 18.15 - Obzornik. 19.00 - Danes. 19.10 - Markwort. Devetnajstdeset. 20.00 - Dnevnik. 20.15 - Brisalci stekel. 21.00 - Aids - boj z virusom smrti, dokumentarec. 22.15 - Annie Leibovitz - fotografija je več, kot je videti. 23.10 - Policijski klic 110, serija. 10.10 - Charles Bukowski tapes.

ponedeljek, 5. SEPTEMBER

TV SLOVENIJA 1

9.15 - Huckleberry Finn in njegovi prijatelji, nadaljevanka.
11.45 - Poglej me.
12.30 - Znanje za znanje.
13.00 - Poročila.
14.40 - Most, angleški film, ponovitev.
16.20 - Dober dan, Koroška.
17.10 - Radovedni Taček: Matica.
17.20 - Robin in Rozi.
17.30 - Hroščosned, nanizanka.
18.00 - Regionalni studio Maribor.
18.45 - ABC-itd., TV-igrica.
19.30 - Dnevnik 2, vreme, šport.
20.05 - Tusitala, zadnji del nanizanke.
21.00 - Gospodarska oddaja: Made in Slovenia.
22.00 - Dnevnik 3, tema dneva (V žarišču).
22.30 - Sova: Show Jackieja Thomasa, nanizanka; Utemeljeni sum, nanizanka.

TV SLOVENIJA 2

13.00 - Euronews. 15.20 - Igre brez meja - Nova Gorica v Italiji. 16.50 - Sova, ponovitev: V avtobusu, nadaljevanka. 17.15 - Utemeljeni sum, nanizanka. 18.05 - Rim: SP v plavanju, finale, prenos. 20.05 - Dobra volja je najboljša, razvedrilna oddaja TV Koper. 21.00 - Tri ljubezni, nadaljevanka. 21.55 - Studio City. 23.00 - Brane Rončel izza odra.

TV HRVAŠKA 1

8.00 - Dobro jutro. 10.00 - Poročila. 12.15 - Divja vrtnica. 12.40 - Monofon. 13.20 - Od pola do pola, dokumentarna serija. 14.10 - 2,4 otroka, humoristična serija. 14.40 - Življenje na severu, nanizanka. 15.10 - Naloga, ameriški film. 17.00 - Hrvaška danes. 18.00 - Poročila. 18.05 - Kolo sreče. 18.35 - Santa Barbara. 19.30 - Dnevnik. 20.15 - Hrvaška in svet. 21.00 - W. Shakeseare: Henrik VI, serija. 22.25 - Poročila. 22.30 - "Ratno sokolačko selo", dokumentarec. 23.00 - Slika na sliko.

TV HRVAŠKA 2

17.15 - Po vrnitvi, serija. 18.00 - Rim: SP v plavanju. 20.00 - Glasba. 20.15 - Kljub vsemu, Giulia, nanizanka. 21.20 - Nemci, dokumentarna serija. 22.15 - Klub Raj, nanizanka. 23.00 - Jazz.

TV AVSTRIJA 1

9.00 - Čas v sliki. 9.05 - Halo sestra, zabavna serija. 9.30 - Klub seniorjev. 10.15 - Ljubezen brez iluzij, nemški film. 11.40 - Glasbena skrinja. 12.00 - Konflikti. 12.20 - Šiling. 13.00 - Čas v sliki. 13.10 - Sedem zlatih mest, ameriški pustolovski film (Anthony Quinn, Rita Moreno). 14.50 - Laurel & Hardy. 14.55 - Confetti - počitniška igra. 15.00 - Gašperček in Hopsi, lutke. 15.25 - Confetti na poti. 15.45 - Nekoč je bila... Amerika. 16.10 - Skrivnost delfinov, serija. 16.55 - Confetti - počitniška igra. 17.00 - Mini Čas v sliki. 17.10 - Spored po željah. 18.00 - Čas v sliki. 18.05 - Mi. 18.30 - Vedno, kadar je pisala kriminalke, serija. 19.30 - Čas v sliki. 20.00 - Šport. 20.15 - Športna arena. 21.00 - Nova special, dokumentarec. 21.52 - Moriliska moškost, ameriški film (Mel Harris, Ashley Peldon). 23.30 - Čas v sliki. 23.35 - Zadnja ježa Daltonov, ameriški vestern (Richard Widmar). 1.10 - Sweet liberty, ameriški film. 2.55 - Umetniki za en svet, slike upanja, Azza Fahmi, Egipt.

TV AVSTRIJA 2

9.00 - Am da des. 9.20 - Smrkci, risanka. 9.30 - Čista čarovnija. 9.55 - Natanko glej. 10.00 - Tim in Struppi, risanka. 10.25 - Curiosity šov. 10.50 - Dinosi, serija. 12.50 - Umetniki za en svet, slike upanja, Azza Fahmi, Egipt. 13.00 - Šport. 14.50 - Dekle z dežele, ameriški film (Grace Kelly, Bing Crosby). 16.30 - O preprostem življenju - ribiči in kmetje na reki Li. 17.30 - Lipova cesta, serija. 18.00 - Policijska postaja številka 1. 18.30 - Da ali ne, zabavna igra o človeških odnosih. 19.00 - Lokalne novice. 19.30 - Čas v sliki. 20.00 - Kulturni dnevnik. 20.15 - Ni recepta za ljubezen, nemška družinska komedija, 1. del. 21.52 - Pogledi s strani. 22.00 - Čas v sliki. 22.35 - Čas v sliki da capo. 22.40 - Silverlake life: The view from Here, ameriški dokumentarec. 0.20 - Viharno življenje Joea Ortona, angleški film (Gary Oldman, Vanessa Redgrave). 2.10 - Umetnik za en svet, Azza Fahmi, Egipt.

SAT 1

10.30 - Sosedje, serija. 11.00 - Mlad in nemiren, serija. 11.55 - Tvegaj. 12.30 - Pod kalifornijskim soncem, serija. 13.30 - Ladja ljubezni, serija. 14.30 - Superdeček, serija. 15.05 - Bonanza. 16.00 - Star Trek: Deep Space Nine. 17.00 - Tvegaj. 17.30 - RR. 18.00 - Pojdi na vse. 19.00 - Poročila. 19.30 - Kolo sreče. 20.15 - Halo, stric zdravnik, serija (Ulrich Reinthaller). 21.15 - "TV za naravo", Heinz Sielmann. 22.10 - Tvegali so življenje (Sabrina Fox). 23.00 - News & Stories. 23.50 - Kanal 4.

RTL

9.05 - klic v sili - Kalifornija. 10.00 - Bogat in lep. 10.30 - Čas hrepenenja. 11.00 - Cena je vroča. 11.30 - Družinski dvoboj. 12.00 - Točno opoldne. 12.30 - Springfieldova zgodba. 13.15 - Santa Barbara (1346). 14.10 - Umor je njen hobi. 15.00 - Ilona Christen. 16.00 - Hans Meiser. 17.00 - Kdo je tu šef. 17.30 - Prijazna družina. 18.00 - Bogat in lep. 18.30 - Explosiv, telegram (Frauke Ludowig). 18.45 - Poročila. 19.10 - Explosiv, magazin (Barbara Eligmann). 19.40 - Dobri časi, slabi časi. 20.15 - Nazaj na ceste San francisca, kriminalka (Karl Malden, Darleen Carr). 22.15 - Explosiv: vroče železo. 23.00 - 10 pred 11. 23.30 - RTL nočni šov.

RTL 2

6.20 - Otroški program. 9.05 - Barkleyevi. 9.55 - Benson, serija (Robert Guillaume). 10.30 - Throb. 11.00 - Tenis: odprto prvenstvo ZDA. 12.00 - Manekenka in vohljač, serija. 13.00 - Otroški program. 17.00 - Tenis: odprto prvenstvo ZDA. 20.00 - Poročila. 20.15 - Ostro orožje, serija (Michael Michels, Lise Cutter). 21.20 - Wrestling. 22.20 - Tenis: odprto prvenstvo ZDA.

PRO 7

9.35 - Dvoboj na Atlantiku, pon. filma. 11.30 - Trojka, serija (John Ritter, Joce DeWitt, Suzanne Somers). 12.00 - Agentka s srcem, serija. 13.00 - Trije angelčki za Charlija, serija. 14.00 - Arabela Kiesbauer, pogovor. 15.00 - Dinastija, serija. 16.00 - Naša mala farma, serija. 16.55 - Denis, Kremenčkovi, otroški program. 18.30 - Hrupen dom, komedija. 19.00 - Bill Cosby šov. 20.00 - Poročila. 20.15 - Akti X (The X-Files), kriminalka (David Duchovny, Gillian Anderson). 21.15 - Policaji v New Yorku - N. Y. P. D. Blue, start nove policijske serije (David Caruso, Dennis Franz). 22.15 - Ponedeljkov magazin (Kerstin Graf). 23.20 - Near Dark, fantastični film (Adrian Pasdar, Jenny Wright).

DSF

9.00 - Plavanje (SP v Rimu). 11.30 - Nogomet: Mundial. 12.00 - Powerplay. 12.30 - Akcija 5. 13.30 - Magični športi. 15.00 - Trening. 15.30 - Šport po svetu. 16.00 - Hattrick. 17.00 - Plavanje (SP v Rimu). 19.55 - Športna poročila. 20.15 - Hattrick. 22.15 - Športna poročila. 22.30 - Offensiv, pogovor o športu. 23.15 - Nogomet. 00.00 - Offensiv, pon. 01.00 - Nogomet.

EUROSPORT

8.30 - Aerobika. 9.00 - Golf. 11.00 - Umetnostno drsanje. 12.00 - Motorsport. 14.00 - Smučarski skoki. 15.00 - Atletika (Pariz). 16.30 - Atletika (Shiffield). 17.30 - Motorsport. 19.30 - Športna poročila. 20.00 - Speedworld, magazin. 22.00 - Boks. 23.00 - Eurogoals. 00.30 - Golf. 01.30 - Športna poročila.

3sat

9.05 - Jutranji magazin ARD. 10.00 - Family album, USA. 10.30 - Novo... Uporabni tečaj. 11.00 - Ludwig van Beethoven: Oktet Es-dur op. 103. 11.25 - Chamber orchestra of Europe. 12.20 - Šiling. 13.00 - Dnevnik. 13.05 - Opoldanski magazin ARD. 13.45 - Jedrska goriva v ponudbi. 14.15 - Berg in talk, Christian Berg z gosti. 15.45 - Radio. Kuttner. 15.55 - Linka za vse. 16.05 - Siebenstein. 16.30 - Novo iz Süderhofa. 17.00 - Mini Čas v sliki. 17.10 - Čas v sliki da capo. 17.15 - Življenje proti času. 18.00 - Podobe iz Avstrije. 19.00 - Danes. 19.20 - Dnevni pomenek. 19.30 - 3sat znanost. 20.00 - Dnevnik. 20.15 - Dvopičje pred krajem. 21.15 - Raper, skinhead, fan - močni občutki, sla po nasilju. 22.00 - Čas v sliki. 22.30 - Black Adder, zabavna serija. 23.00 - Nočna kavarna.

torek, 6. SEPTEMBER

TV SLOVENIJA 1

11.40 - Zgodbe iz školjke.
12.10 - Krila nad svetom, dok. serija, pon.
13.00 - Poročila.
14.15 - Ljudje in miši, amer. film, pon.
17.00 - Dnevnik 1.
17.10 - Oscar Junior: Prijatelji.
17.25 - Vrtiljak, nanizanka.
18.00 - Regionalni studio Koper.
18.45 - Lingo, TV-igrica.
19.30 - Dnevnik 2.
20.05 - Iz dobrega gnezda, nadaljevanka.
21.00 - Osmi dan.
22.00 - Dnevnik 3; tema dneva (v žarišču).
22.35 - Sova: Lahko noč, ljubica, nanizanka; Utemeljeni, nanizanka.

TV SLOVENIJA 2

13.00 - Evronews. 14.25 - Ptujski festival. 16.05 - Zgodovina 12 evropskih držav, dok. serija. 16.35 - Sova, pon.: Šov Jackieja Thomasa, nanizanka; Utemeljen sum, nanizanka. 17.55 - Poslovna borza. 18.05 - Rim: SP v plavanju, finale. 20.05 - Želena ura. 20.30 - Univerzitetni razgledi. 21.00 - Reportaži: Mute festival in Novi rock '94. 22.00 - D. Burrrowes: Krog prevare, angl. drama, 1. del. 22.50 - Svet poroča.

TV HRVAŠKA 1

8.00 - Dobro jutro. 10.00 - Poročila. 10.05 - Otroški in mladinski program. 12.00 - Poročila. 12.15 - Divja vrtnica, serija. 12.40 - Monofon. 13.15 - Od pola do pola, dokumentarna serija. 14.05 - Dobro jutro, razred, humor. serija. 14.35 - Življenje na severu, serija. 15.25 - Ponovno skupaj s sedmim odredom, franc. film. 17.00 - Hrvaška danes. 18.00 - Poročila. 18.05 - Kolo sreče. 18.35 - Santa Barbara. 19.30 - Dnevnik. 20.15 - Ivan Pavel II-Leto miru in pravičnosti, dokumentarec. 20.45 - V ospredju. 22.45 - Poročila. 22.50 - Slika na sliko.

TV HRVAŠKA 2

16.05 - Kljub vsemu, Giulia, nanizanka. 17.05 - Nemci, dok. serija. 18.00 - Rim: SP v plavanju. 19.45 - Glasba. 20.15 - V večernem hladu. 20.45 - Kljub vsemu, Giulia, nanizanka. 21.25 - Clive James, serija. 22.20 - Nasprotniki Sherlocka Holmesa, serija.

TV AVSTRIJA 1

9.00 - Čas v sliki. 9.05 - Policijska postaja št. 1, serija. 9.30 - Kdor se smeji, zmaga. 10.15 - Usodni skok čez plot, amer. kriminalka. 11.45 - Čudovite podobe iz živalskega sveta. 12.15 - Športna arena. 13.00 - Čas v sliki. 13.10 - Shadok, vestern (Barry Sullivan, Joan Caulfield). 14.45 - Pogledi s strani. 14.55 - Confetti, počitniška igra. 15.00 - Lutke. 15.25 - Alfred J. Kwak, serija. 15.45 - Nekoč je bila... Amerika. 16.10 - Skrivnost delfinov, serija. 16.55 - Confetti, počitniška igra. 17.00 - Mini Čas v sliki. 17.10 - Spored po željah. 18.00 - Čas v sliki. 18.05 - Mi. 18.30 - Vedno, kadar piše kriminalke, serija. 19.30 - Čas v sliki. 20.00 - Šport. 20.15 - Universum. 21.07 - Pogledi s strani. 21.20 - Tohuwabohu. 21.50 - Ambo terno, svet števil. 22.00 - Policisti v somraku, kriminalka (Richard Crenna, Kate Capshaw), 1. del. 23.20 - Čas v sliki. 23.35 - Afera Dominici, ital.-franc. film (Jean Gabin, Genevieve Fontanel). 1.15 - Moriliska otroškost, amer. film.

TV AVSTRIJA 2

8.55 - Confetti-počitniška igra. 9.00 - Gašperček in Hopsi, lutke. 9.25 - Confetti na poti. 9.45 - Nekoč je bila... Amerika. 10.10 - Skrivnost delfinov. 10.55 - Confetti-počitniška igra. 12.50 - Umetnik za en svet, slike upanja, Naburi Toko. 13.00 - Šport. 15.00 - Drži malce bombo, ljubica, ital.-franc. film (Alain Delon, Barbara Lass). 16.50 - Izlet v včeraj. 17.00 - Britanski kraljevi vrt, serija. 17.30 - Orientacija. 18.00 - Policijska postaja št. 1, serija. 18.30 - Tisto, prominentnež ugibajo reči, ki jih opisujejo otroci. 19.00 - Lokalne novice. 19.30 - Čas v sliki. 20.00 - Kulturni dnevnik. 20.15 - Zadetek v polno. 21.07 - Reportaže iz tujine. 22.00 - Čas v sliki. 22.35 - Čas v sliki da capo. 22.40 - Klub 2. 0.05 - Žena mojega brata, ital. film (Giulio Scarpati, Margheritha Buy).

SAT 1

10.30 - Sosedje, serija. 11.00 - Mlad in nemiren, serija. 11.55 - Tvegaj. 12.30 - Pod kalifornijskim soncem, serija. 13.30 - Ladja ljubezni, serija. 14.30 - Superdeček, serija. 15.05 - Bonanza. 16.00 - Star Trek: Deep Space Nine, serija. 17.00 - Tvegaj. 17.30 - RR. 18.00 - Pojdi na vse. 19.00 - Poročila. 19.30 - Kolo sreče. 20.15 - Hribovski zdravnik, serija. 21.15 - Zarotnik - v imenu pravičnosti, serija. 22.15 - Ulrich Meyer: Ugovor. 23.10 - Spiegel TV, reportaže. 00.00 - Barbarella, znan.-fant. film (Jane Fonda, John Phillip Law). 01.45 - Star Trek: Deep Space Nine, pon.

RTL

9.05 - Klic v sili - Kalifornija. 10.00 - Bogat in lep. 10.30 - Čas hrepenenja. 11.00 - Cena je vroča. 11.30 - Družinski dvoboj. 12.00 - Točno opoldne. 12.30 - Springfieldova zgodba. 13.15 - Santa Barbara (1347). 14.10 - Umor je njen hobi. 15.00 - Ilona Christen. 16.00 - Hans Meiser. 17.00 - Kdo je tu šef. 17.30 - Prijazna družina. 18.00 - Bogat in lep. 18.30 - Explosiv, telegram (Frauke Ludowig). 18.45 - Poročila. 19.10 - Explosiv, magazin (Barbara Eligmann). 19.40 - Dobri časi, slabi časi. 20.15 - Columbo: Smrt na plaži, kriminalka (Peter Falk, Patric McGoohan). 22.10 - Quincy. 23.15 - RTL nočni šov.

RTL 2

9.55 - Benson, serija. 10.30 - Throb, serija. 11.00 - Tenis: odprto prvenstvo ZDA, magazin. 12.00 - Manekenka in vohljač, serija. 17.00 - Tenis: odprto prvenstvo ZDA. 20.15 - Kaos v Palm Springsu, komedija (Corey Feldman, Ray Sharkey). 22.10 - Tenis: odprto prvenstvo ZDA.

PRO 7

8.40 - Naša mala farma, pon. 9.40 - Tom Horn, pon. vesterna. 11.30 - Trojka, komedija. 12.00 - Agentka s srcem, serija. 13.00 - Angelčki za Charlija, serija. 14.00 - Arabella Kiesbauer, pogovor. 15.00 - Dinastija, serija. 16.00 - Naša mala farma, serija. 15.55 - Otroški program. 18.25 - Hrupen dom, komedija. 18.55 - Drugačen svet, komedija. 19.25 - Zares odlično, Mr. Cooper, komedija; start nove serije (Mark Curry). 20.00 - Poročila. 20.15 - Težave v raju, pustolovski film (Raquel Welch, Jack Thompson). 22.00 - Reporter, magazin. 22.55 - Dvojica iz Palm Beacha, serija. 00.00 - Nočni sokol, serija. 01.00 - Akti X, pon. kriminalke.

DSF

6.00 - Športna poročila. 7.00 - Trening. 7.30 - Športna poročila. 9.00 - Plavanje (SP v Rimu). 11.35 - Šport special. 12.00 - Jadranje. 12.30 - Motorsport. 13.30 - Magični športi. 15.00 - Trening. 15.30 - Vodni športi. 16.00 - Hattrick. 17.00 - Plavanje (SP v Rimu). 19.55 - Športna poročila. 20.15 - Hattrick. 21.15 - Plavanje (SP v Rimu). 22.15 - Športna poročila. 22.30 - Wrestling. 23.15 - Motorsport. 00.15 - Wrestling. 01.00 - Motorsport.

EUROSPORT

8.30 - Aerobika. 9.00 - Golf. 10.00 - Ples. 11.00 - Umetnostno drsanje. 12.00 - Eurogoals, magazin. 13.00 - Speedworld. 15.00 - Nogomet, SP. 18.00 - Eurogoals, magazin. 19.30 - Športna poročila. 20.00 - Atletika (miting v Madridu). 23.00 - Snooker. 01.00 - Športna poročila.

3sat

9.00 - Čas v sliki. 9.05 - Jutranji magazin ARD. 10.30 - Glasbeni instrumenti in njihova zgodovina. 11.00 - Parada uspešnic. 11.50 - Glasbeni oldiji. 12.00 - K 1, kultura v živo. 13.00 - Dnevnik. 13.05 - Opoldanski magazin ARD. 13.45 - 3sat znanost. 14.15 - Gnus, nemški čb film. 15.30 - Železniška romantika. 16.05 - Oddaja z miško. 16.35 - Sanjski kamen. 17.00 - Mini Čas v sliki. 17.10 - Čas v sliki da capo. 17.15 - ML Mona Lisa. 18.00 - Podobe iz Nemčije. 18.53 - Španček, zaspanček. 19.00 - Danes. 19.20 - Dnevni pomenek. 19.30 - Kultura. 20.00 - Dnevnik. 20.15 - Mož od včeraj, TV-film ob 80-letnici Willa Quadfliega. 21.35 - Zadnji filmski posnetek Bartoka, dokumentarec. 22.00 - Čas v sliki. 22.30 - Čas v sliki da capo. 22.30 - Klub 2.

TEDNIKOVA DRUŽINSKA POPUSTNA KARTICA

Veljavnost kartice je eno leto. Cena kartice je 3.300 Sit, za naročnike Tednika 2.700 Sit. Kartico je mogoče vplačati na sedežu Zavoda, Raičeva 6, Ptuj, ali jo naročiti po tel. 776-207! Kartico lahko uporabljata dva družinska člana, če živita na istem naslovu!

ZASEBNA ZOBNA AMBULANTA
dr. stom. Zvonko NOTESBERG
Trajanova 1. Ptuj, tel.: 062/ 772-994
ambulanta ordinira:
v ponedeljek in četrtek POPOLDAN
v torek, sredo in petek DOPOLDAN
10% POPUSTA

biro lenart
PROJEKTIRANJE IN INŽENIRING
Lenart, Jurovska 1, tel. 062/724-652
10% POPUSTA

natura
samopostrežna
Videm 1, Videm pri Ptuju
tel 764-352
barve, laki, čistila
Svrčnjakova 2, Ptuj, tel 776-361
3% POPUSTA

TRGOVINA Z MEŠANIM BLAGOM "PRI ROKU"
VILMA MESARIČ
Poljska cesta 30, PTUJ
☎ 062/776-765
5% POPUSTA PRI NAKUPU ŠPECERIJE

zavarovalnica triglav d.d.
POSLOVNA ENOTA MARIBOR
PREDSTAVNIŠTVO PTUJ
Osojnikova 9, ☎ 778-603
5% popusta za vse vrste zavarovanj, razen za življenjska zavarovanja

Specerija BONO
tekstil-obuteb
Videm
4% POPUSTA

CONEXTO
STORITVE IN TRGOVINA d.o.o.
Mezgovci 4b, 62252 Dornava
5% POPUSTA V VSEH TRGOVINAH
SOLID

MARKET "MARKO"
Irena VINKOVIČ
PE BUKOVCI
PE SPUHUR
5% POPUSTA PRI NAKUPU ŽIVIL

PRODAJNI CENTER PETOVIA
OB DRAVI 3 a, PTUJ
3% POPUSTA PRI PLAČILU Z GOTOVINO

Diskont Miška
PREČNA POT 2, ROGOZNICA
☎ 772-271
PE GORIŠNICA
☎ 708-278
5% POPUSTA

MARKET VRHE
Ptujska Gora 95
5% POPUSTA

market ŠPARAVČEK
Spodnja Hajdina 77, telefon 062/776-041
3% POPUSTA PRI NAKUPU ŠPECERIJE

"Picolo" MARKET
Nova vas 111a, Ptuj
☎775-601
5% POPUSTA PRI NAKUPU ŠPECERIJE

PRODAJALNA NA DROBNO LOVRENČAN
FREDO BAUMAN
Lovrenc na Dravskem polju 3
3% POPUSTA

VEPOS d.o.o.
OBRTNA CONA ROGOZNICA
PTUJ, tel. 062 772-879
TRGOVINA Z VINOGRADNIŠKO - KLETARSKO OPREMO
3% POPUSTA

RENT A CAR "KODRAN"
Podvinci 121 b,
☎773-939 (non-stop)
10% POPUSTA

KRAIGHERJEVA 20, PTUJ
BOGO MERNIK
DIAMANTNO REZANJE BETONA, VRTANJE BETONOV, IZPOSOJA ORODIJ.
☎(062)772-751
6% POPUSTA

RENT-A CAR MONACO
Gerečja vas 74, Ptuj
tel. (062) 796-040 NON STOP
30% POPUSTA PRI NAJEMU VOZIL!

EUROBOYS d.o.o.
TRANSPORT
ULICA 25. MAJA 3
62250 PTUJ
tel.: (062) 775-155
10% popusta pri prevozu do 2t

AVTO JERENKO
62250 PTUJ, Zagrebška c.53
Tel./fax: 062 771-463
rezervni deli za ZASTAVA, LADA, RENAULT, GOLF
3% POPUSTA

OPTIKA KUHAR
OČESNA OPTIKA
MARIJA KUHAR
Kajuhova 6, Kidričevo,
tel.(062) 796-965
10% POPUSTA

ANNO 69
PREŠERNOVA 9, ☎ 771-170
PRODAJA SPOMINKOV, IZVOZNEGA PROGRAMA STEKLARNE ROGAŠKA IN VIN
3% POPUSTA

Trgovsko in storitveno podjetje, uvoz-izvoz
CSC d.o.o.
KEMIKALIJE ORMOŽ
Trgovišče 21, tel. 701-349, fax 718-161
5% POPUSTA

MCK
Borovci 64
tel.: 795-450
- trgovina
- vodovod
- centralna kurjava
- montaža
- servis ARMAL

5% POPUSTA PRI gotovinskem plačilu

LI AIR d.o.o.
SAX
GLASBENA HIŠA PTUJ
Cankarjeva ulica, Ptuj, tel. 062 778-112
5% POPUSTA

Kontaktna oseba za kartico: Oliver Težak

KUKOVEC d.o.o.
Tomaž pri Ormožu 12/B
PRODAJALNA AGROKOVINA
☎ 062/715-135
3% POPUSTA PRI NAKUPU KMET. BLAGA
5% POPUSTA PRI NAKUPU VODOVODNIH IN ELEKTRIČNIH INSTALACIJ IN MATERIALA ZA OGREVANJE

BOUTIQUE
ZA MAMICO IN OTROKA
JOŽICA POLAK
SLOVENSKI TRG 4, PTUJ
ZVONIK
3% POPUSTA

TRGOVINA IN SERVIS malih kmetijskih strojev
ANTON KRAJNC
Črtkova 7, Ptuj ☎ 062/773-965
5% POPUSTA PRI STORITVAH

MEDNARODNA TRGOVINA IN ZASTOPSTVA
MGM d.o.o.
62250 DORNAVA, DORNAVA 120
tel. 062/795-487 fax 062/795-325
5% POPUSTA

TEHCENTER TRGOVSKO PODJETJE d.o.o.
Štuki 1, Ptuj ☎ 062 778-412 ☎ 062 778-432
PRODAJA ČRNE IN BARVNE METALURGIJE, GRADBENEGA MATERIALA IN TEHNIČNEGA BLAGA
3% POPUSTA

Alimal
KOPALIŠKA 4
TEL., FAX. 796-891, KIDRIČEVO
SPECIALIZIRANA PRODAJALNA Z ALUMINIJEM IN SESTAVLJALNICA ALUMINIJASTIH ELEMENTOV
3% POPUSTA PRI NAKUPU BLAGA

OPTE-opekarna Ptuj
OPTE Ptuj (opekarna)
Žabjak 1, 62250 Ptuj
Tel. 062/775-111
Fax 062/776-531
7% POPUSTA ZA OPEČNE PROIZVODE OPEKARNE
Prodajalna ŽABICA
Tel.: 776-101
7% POPUSTA

EME d.o.o.
Podjetje za elektroinstalacije, trgovino, izvoz in uvoz
PTUJ, Obrtniška 9, tel. 062 771-496
5% POPUSTA PRI PLAČILU STORITEV

TURISTIČNA AGENCIJA
KURENT
Aškerčeva 9, Ptuj
tel., fax 778-333
3% POPUSTA

PAPIRNICA
»ALF«
SILVA RAZLAG
Prešernova 11, PTUJ
☎ 772-461
10% POPUSTA PRI NAKUPU PAPIRNE GALANTERIJE

MOST
trgovsko podjetje z gradbenim materialom črno in barvno metalurgijo
Sp.Hajdina 61a-Ptuj
Tel.: 062/775-311, 775-352
5% POPUSTA pri nakupu blaga

TRGOVINA
POD gradom
Prešernova 34, PTUJ, tel 778-178
vse za šivanje, metrsko blago in konfekcija za mlade
3% POPUSTA

Sava Kran **AVTOCAMP**
Zamušani 2, Gorišnica
TEL., FAX 062 712-272
5% POPUSTA PRI NAKUPU BLAGA

ŠPORT SERVIS
DAVORIN MUNDA
PTUJ - SLOVENSKI TRG 1
- pooblaščen servis koles ROG
- servis vseh ostalih dvokoles
- servis in napenjanje loparjev za tenis, badminton in squash

10% POPUSTA NA STORITVE

AVTOVLEKA
Milan Gril
Pobrežje 118 c, Videm pri Ptuju,
Tel.: 0609-612 407
10% POPUSTA PRI VLEKI

CAISSA
Prešernova 22, Ptuj
☎ 772-946, 773-366
RENT-A CAR
25% POPUSTA

L
AVTO ŠOLA **URŠKA** d.o.o.
Arbajterjeva 2, telefon 775-313 in 772-066
5% POPUSTA

LASSO d.o.o.
C. 8 AVGUSTA 6
ROGOZNICA, PTUJ
ČIŠČENJE TALNIH OBLOG IN OBLAZINJENEGA POHIŠTVA
☎774-883
10% POPUSTA

Zlata ribica Cvetkov trg 1, Ptuj
TRGOVINA IVANA
perilo - nogavice
Silva HVALA
5% POPUSTA

Zlata ribica Cvetkov trg 1, Ptuj
MUSIC SHOP PUH
ZVONKA UALAGA
3% POPUSTA

libra
Trgovsko podjetje
Kemikalija OB DRAVI
☎ 776-586
6% POPUSTA

LIN SAB
BOROVCI 2A
PRODAJALNA Z REZERVNIMI DELI
☎(062)795-106
3% POPUSTA V TRGOVINI

- MONTAŽA IN SERVIS ŽALUZIJ IN ROLET
- STEKLITVE

Srečko Miljan, Kajuhova 1
Kidričevo, tel., fax 796-084
5% POPUSTA PRI PLAČILU STORITEV

GOSTIŠČE IN TRGOVINA NA ZELENEM GRIČU
Jiršovci 20, DESTRNIK
5% POPUSTA NA GOSTINSKE STORITVE

Zlata ribica
Aškerčeva 9, Ptuj
VSE ZA ŽIVALI
5% POPUSTA!

Zlata ribica Cvetkov trg 1, Ptuj
ZLATO-URE
Franc Majda MOHORIČ
5% POPUSTA

FRIZERSKI SALON
Brigita
☎ 776-456
na avtobusni postaji nudi:
MOŠKO IN ŽENSKO FRIZIRANJE
10% POPUSTA

PETOVIA AVTO
SERVIS VOZIL
Ormoška 23
☎771-441
10% POPUSTA NA STORITVE

Goja TENIS CENTER
GOJA TENIS CENTER
Hajdoše 109b
☎ 774-993
15% POPUSTA PRI ČLANARINI, NAKUPU TEN. UR, TEČAJIH IN V BISTROJU

SVEČA
SVEČA-POBREŽJE 6
VIDEM PRI PTUJU
TEL&FAX 062 764-051
PRODAJA RAZNIH VRST SVEČ PO NAJUGODNEJŠIH CENAH
3% POPUSTA

AŠH
AVTO ŠOLA "HERAK"
RENT A CAR
Rimska pl. 16, 62250 Ptuj
Tel.: 062/771-431

BODOČE VOZNIKE MOTORNIH VOZIL OBVEŠČAMO, DA PRIČNEMO S TEČAJEM CESTNOPROMETNIH PREDPISOV ZA A, B in E k B KATEGORIJO TER TRAKTORISTE V PONEDELJEK, 5. SEPTEMBRA 1994, OB 16. URI V UČILNICI TEHNOSERVISA PTUJ, ORMOŠKA 29.

PREDAVA G. HINKO MAGDALENC.

Prijave in informacije na tel.: 771-431 in 772-421, mobitel 0609 616-352
PRIPOROČA SE AVTO ŠOLA "HERAK".

PEUGEOT
PRODAJA VOZIL, SERVIS, REZERVNI DELI
TOPLAK FRANC
PODLEHNIK, tel., fax: 062 768-144
OSEBNA IN DOSTAVNA VOZILA
KOMBI PROGRAM
KREDIT, LEASING

M Trgoavto Koper **Avtoval**
IZREDNO UGODNO!
- moška in ženska gorska kolesa 31.676,-
- prikolice IMV nosilnosti 600 kg 72.040,-
- električno orodje FELISATTI 10% popust

UGODNI KREDITI BREZ POLOGA za nakup
- motornih koles TOMOS avtomatic in APN 6S
- VESP SFERA 50 dvosed ali enosed

NOVO! Prodaja rezervnih delov za TOMOSOVA motorna kolesa APN in avtomatik!
Priporočamo se! Avtoval, Maistrova 1, Ptuj, tel. 776-333

LADA CENTER * AVTOTRGOVINA

ODPRTO ponedeljek-petek 8.-16., v soboto 8.-12. ure

Največji salon avtomobilov Lada v Sloveniji

62231 Pernica, Vosek 6d (ob cesti Maribor-Lenart), tel. 062/640-540

PRODAJA NOVIH AVTOMOBILOV LADA s katalizatorjem

* SAMARA 1300/3V 12.980 DEM

NAJUGODNEJŠA POSOJILA

Primer:
SAMARA 1300/3V
- polog 3.950 DEM (36 mesecev po 315 DEM)
- možnost kredita tudi brez pologa
- kreditojemalci so lahko tudi trije družinski člani

NOVI IN RABLJENI deli za avtomobile R4, ZASTAVO, LADO

POOBLAŠČEN PRODAJALEC IN SERVISER
10-LETNA TRADICIJA

* avtomehanika
* avtokleparstvo
* vulkanizerstvo

BORUT JAGODIČ

HRGA TRGOVINA d.o.o. GABRNIK 28 JURŠINCI ☎ 062 758-042

AKCIJA

ŠIDL DIMNIKI PO TOVARNIŠKIH CENAH

UGODNO

- OPEKA 6/1 53 SIT/KOM
- ARMATURNE MREŽE
- GRADBENI LES
- LADIJSKI POD

ELEKTROMEHANIKA GAJSER
ULICA ŠERCERJEVE BRIGADE 24, PTUJ /TURNIŠČE/
Previjanje elektromotorjev vseh vrst, tudi za pralne stroje, popravila transformatorjev in raznih gospodinjskih aparatov.
Zelo ugodne cene! ☎ 778-707. ❑

Mali oglasi -- Mali oglasi

IŠČEMO dvosobno neopremljeno stanovanje ali hišo v najem v Ptuju ali okolici do 250 DEM. ☎ 36-528.

PRODAM koruznjak železne konstrukcije in tridelne klinaste brane. Anton Mohorič, Trnovska vas 25.

PRODAM štedilnik Gorenje. Stranšek, Trubarjeva 6.

PRODAM v Paradižu pri Cirkulanah 1 ha zemlje - nekaj je gozda, drugo za parcele ob cesti, voda, elektrika. ☎ 771-379, od 18. do 20. ure.

IŠČEM varstvo za otroka in pomoč v gospodinjstvu. ☎ 775-055.

IŠČEMO dekle za strežbo v lokalu, lahko je pripravnica. ☎ 766-122.

PRODAM ZASTAVO 750, letnik 83. Župečja vas 2/A, ☎ 790-120.

PRODAM nova rezila za vodovodne cevi za 30.000 SIT, malo rabljen sesalec 1000 W za 10.000 SIT, zamrzovalno omarico, 50 l za 12.000 SIT in zidano garažo na Teznem Maribor. ☎ 777-434.

PRODAM telico, 6 mesecev brejo. Marija Brumen, Levanjci 34, Destrnik.

NUDIM večji prostor s teraso za piknike ali praznovanja. Primožič, ☎ 778-546.

PRODAM avto Golf, letnik 80, kleparsko in ličarsko obnovljen, na novo registriran, za 2.999 DEM. Mezgovci 33, za gostilno DM.

PO ZELO UGODNI CENI VOZIMO iz Velenja premog na dom. Možnost plačila na čeke. Naročila non-stop na ☎ 691-095.

NESNICE MLADE JARČICE PASME HISEX, rjave, 15 tednov stare in ene tik pred nesnostjo, prodajamo po zelo ugodni ceni. Opravljena so vsa cepljenja. Na vsakih 10 kupljenih jarčk damo eno zastonj. Vsak dan jih dobite na farmi Jožeta Soršaka, Podlože 1, Ptujska Gora.

NESNICE lahko naročite pri Darinki Zamuda, Galušak, Videm ob Ščavnici. ☎ 069 68-044.

IŠČEMO dekle za pomoč v strežbi. ☎ 708-328.

PREKLICUJEM zaključno spričevalo OŠ Dornava, izdano 92/93 na ime Andrej Štumberger, Dornava 4.

ZELO UGODNO VOZIMO premog iz Velenja. Vozimo tudi visokokalorični premog. Plačilo možno na čeke. Naročila na ☎ 775-181 ali 063 855-607.

PRODAM dva prašiča po 70 kg. Sok, Vintarovci 3, Destrnik.

PRODAM molzna stroja Alfa Laval 9 S z rezervno črpalko ter Vestfa-Vestfalija RP S 140, rabljeno samo 3 mesece, brez vrča. ☎ 775-744.

NA GORCI PRI PODLEHNIKU prodam vinograd z zidanico. ☎ 226-638, po 20. uri.

PRODAM R-4 GTL, motorno kolo BT 50 in knjige za 1. letnik poklicne strojne šole, rabljene 1 leto. ☎ 795-574.

PRODAM 53 arov koruze za siliranje ali trganje na Zg. Hajdini. ☎ 774-684.

VINO prodam. Elizabeta Babusek, ☎ 775-764.

PRODAM vozno kravo simentalko. Rače, Ptujska cesta 41, ☎ 608-487.

PRODAM frezo in enobrazdni plug za TV. ☎ 063 34-373 ali ☎ 062 702-441.

AX 1.1i First, rdeč, letnik 93, garancija do konca X., prodam. ☎ 778-802.

PRODAM LADO SAMARO 3/89, prevoženih 65.000 km, cena 5.500 DEM, in žensko poročno obleko št. 38 - unikat. ☎ 062 776-695, Rozman, Draženswka 13, Ptuj.

PRODAJA tovornih in osebnih vozil Prom tekstil d.o.o. sprejema v prodajo vse vrste vozil. Slovenja vas, ☎ 062 688-150 ali 415-673.

UGODNO PRODAM 500 l kad in sod, skoraj nov, samonakladalno prikolico in balirko Clas, vse v dobrem stanju. Draženci 24.

PRODAM šperovce - trame, prikolico s poviški za silažo in suha drva. Spolenakova 15, Ptuj, ☎ 772-829.

PREKLICUJEM zaključno spričevalo OŠ Markovci na ime Slavica Cvetko, Strelci 14, Markovci.

PRODAM po ugodni ceni skoraj nov sod 320 l in kožuhar ali ličkalnik, dobro ohranjen. Ogled po 15 uri. Albin Cafuta, Tržec 2/a, Videm.

BARVNI televizor, gorilnik, kamp hladilnik in avtoprikolico prodam. ☎ 709-510. ❑

ZOBNA ORDINACIJA
dr. Zdenka Antonovića v Krapini, M. Gubca 49, ordinira vsak dan po dogovoru. Vse informacije po ☎ 0038549 72-605. ❑

PRIMA market

Mariborska 42 - Ptuj
☎ 062/776-641
NAKUP PO ZELO UGODNIH CENAH. ❑

LJUDSKA UNIVERZA PTUJ

vpisuje v naslednje izobraževalne programe za odrasle:

ŠOLE

1. POSLOVNA ŠOLA - VI
2. TRGOVINSKI POSLOVODJA - V
3. EKONOMSKO KOMERCIALNI TEHNIK - V
4. STROJNI TEHNIK - V
5. OSNOVNA ŠOLA ZA ODRASLE - 7., 8. razred

POKLICNO USPOSABLJANJE

1. RAČUNOVODJA - po srednji šoli
2. NATAKARSKI IN KUHARSKI POMOČNIK - po OŠ
3. POMOŽNI TEKSTILEC (ŠIVILJA) - po OŠ
4. ZIDAR - po OŠ

USPOSABLJANJE ZA DELO

1. VARNOSTNIK
2. VOZNIK VILIČARJA
3. UPRAVLJALEC GRADBENE MEHANIZACIJE
4. KROJENJE IN ŠIVANJE
5. UPRAVLJALEC CENTRALNEGA OGREVANJA

JEZIKOVNO IZOBRAŽEVANJE

1. SLOVENŠČINA ZA NESLOVENCE
2. NEMŠKI JEZIK - I,II
3. ANGLEŠKI JEZIK - I,II.

PRIJAVE IN INFORMACIJE: MESTNI TRG 2, TEL.: 771-539

SERVIS
ZAMRZOVALNIKOV
R 12
Naš znak, vaš znak garancije, NE zaračunavamo prevoza, PRIDEMO K VAM NA DOM!!
Škerget, Sagadinova 1, Ptuj
(NON STOP) ☎ 062-776-040

---

trgovina z gradbenim materialom "BETON"
Cirkovce, ☎ 792-182
- *betonski robniki*
- *vinogradniški stebri*
- *preklade in nosilci*

BETON d.o.o.

delovni čas 8-12;14-17, sobota 8-12

DIJAŠKI DOM PTUJ
Arbajterjeva 6
62250 PTUJ
☎ (062) 771-144 ali 771-443

SREDNJEŠOKE IN SREDNJEŠOLCI!

Dijaški dom Ptuj je v neposredni bližini ptujskih srednjih šol.
Po zgledu sodobnih domskih sistemov nudimo:
- lepo urejene prostore
- dobro hrano
- pomoč pri učenju (inštrukcije)
- sodelovanje s šolami
- organiziramo prostočasne aktivnosti
- tekmujemo, nagrajujemo najboljše.

CENA za 30 dni je 14.600,00 SIT (ležišče, zajtrk, kosilo, večerja, vzgojnoizobraževalna dejavnost); dnevi odsotnosti iz doma se odštevajo.

ŠTIPENDIJA - 40 % dodatek k štipendiji, če stanuješ v domu celo šolsko leto.

O vseh ponujenih možnostih dobro paremisli; brez vožnje ti bo ostalo več časa za učenje in prosti čas.

Pomagali ti bomo pri doseganju boljšega učnega uspeha.

Če si pred odločitvijo še vedno v dvomih, te vabimo, da nas obiščeš!

PRIČAKUJEMO TE! ❑

DOBA

Maribor, Kopitarjeva 5/II, ☎ 24-273 ali 225-003

PRIDRUŽITE SE NAM V PTUJU!

UPIS V PTUJU OD 5. DO 9. SEPTEMBRA 1994 od 15. do 18. ure NA OSNOVNI ŠOLI OLGE MEGLIČ, PTUJ, PREŠERNOVA 31, telefon: 779-008 (samo popoldan).
V dopoldanskem času dobite vse informacije na DOBI v Mariboru, Kopitarjeva 5, telefon: 24-273. Brezplačno testiranje!
Vsi programi bodo potekali v Ptuju!

AVTO ŠOLA Ko & Ro
(Konrad in Roman LAH)

obvešča bodoče voznike, da prične tečaj iz CPP A in B kategorije v ponedeljek, 5. septembra '94 ob 16. uri v prostorih Ljudske univerze (nad Kavarno).
Prijavite se lahko po tel. 776-726 (non-stop) in ob pričetku tečaja. Organiziramo vse potrebno do izpita. Izposojamo literaturo in organiziramo vse potrebno do izpita.
Plačilni pogoji zelo ugodni!
Priporoča se AVTO ŠOLA **Ko & Ro**

SPECIALA d.o.o.
BUKOVCI 181
tel. (062) 795-558 - SLO
Mesnica »NOVI JORK«
Meso iz tunke 1.100,- Sit
Goveja klobasa po 299.- Sit.

Trgovska podjetje libra
Kemikalija OB DRAVI
☎ 776-586
ZELO UGODNE CENE:
Jupol, Bavalit, Valit, Nivelan, laki, izrav. mase, čistila, pralni prah
DOSTAVA BREZPLAČNA

MARATON *Skorba 61, ☎775-372*

Ponudba rabljenih vozil

Tip avtomobila	letnik	reg. do	cena v DEM
KIA SEPHIA 1.6	1994	NOV	
OPEL ASTRA	1993		19.500
OPEL VECTRA 2.0 i	1989	11/94	17.000
R 19 CHAMADE	1990	3/95	13.900
FORD-D ORION 1.4 l	1989	11/94	12.700
FIAT TIPO 1.4	1991	8/95	13.900
LADA SAMARA 1500	1993	7/95	10.300
PEUGEOT 205 GL	1986	5/95	6.000
ALFA 33 1.3 s	1987	3/95	7.500
JUGO 45 koral	1989		2.700
K. TAM 60 T3	1979	7/95	4.500

Ugodni krediti!

PETOVIAUTO

Ormoška cesta 23, p.o.

VAM NUDI:

- servisiranje vozil iz programa: ZASTAVA, ŠKODA, NISSAN, TAM, LADA
- kleparsko - ličarska dela
- tehnične preglede vozil (ob sredah med 15. in 17. uro brezplačni preventivni pregledi)
- prodajo novih vozil ŠKODA, LADA
- nakup in prodajo rabljenih vozil
- prodajo rezervnih delov za vsa servisirana vozila
- rent a car službo (posebne storitve)

UPRABITE NAŠE STORITVE IN UVELJAVITE POSEBNE POPUSTE!

ŠKODA AUTO

Obiščite nas ali pokličite na 062 771-441(h.c.)
776-311 - prodaja vozil, rent a car, 771-883
servisiranje vozil, 776-357
trgovina z rezervnimi deli

LB **MAKSIMA**
družba za upravljanje

Cilji in naložbe

Pooblaščena investicijska družba Maksima 1 d.d. bo donosnost in varnost naložbe dosegala z razpršenostjo sredstev na različne naložbene oblike in s strokovnim izborom naložb. Zato bo vlagala po celi Sloveniji, predvsem v naslednje perspektivne panoge: farmacevtska in kemično-predelovalna industrija, distribucija naftnih derivatov, turizem, telekomunikacije, prehrambena industrija, trgovsko-distribucijska podjetja in druge panoge.

Pričakujemo vas na več kot 600 vpisnih mestih po vsej Sloveniji.

Informacije: Nova Ljubljanska banka d.d. Ljubljana, Podružnica Ptuj, Prešernova 6, Ptuj, tel.: 062 / 778 229.

Maksimalno dobra družba za vaš certifikat.

Mali oglasi

PRODAM po predpisih z lučmi opremljeno novo serijsko izdelano prikolico za kolo. Cena 15.000 SIT. ☎ 062 776-106.

PRODAM dobro ohranjen traktor Deutz Torpedo 45, cena po dogovoru. Jože Kosi, Veličane 69, 62259 Ivanjkovci. ☎ 714-073.

PRODAM koruzo na rasti, primerno za silažo. Horvat, Tržec 11/b.

MENJAM enosobno stanovanje za večje. ☎ 773-855.

PRODAM malo rabljeno flavto Yamacha, ☎ 774-846, zvečer.

PREKLICUJEM zaključno spričevalo OŠ Ivana Spolenaka Ptuj na ime Dario Vidovič, Gregorčičeva 2, Ptuj.

MLADA DRUŽINA z enim otrokom išče pod nujno opremljeno ali neopremljeno stanovanje ali garsonjero. ☎ 681-290.

PRODAM 65 arov mešanega gozda na Ptujski Gori, Podlože, kompozicijo za ležaje 80 %. Ogled vsaki dan na ☎ 796-944. Martin Mojzer, Apače 285. Vse zelo poceni.

DVE natakarici ter kuharico sprejmem takoj. Pizzerija Cigler, Šoštanj, ☎ 063 882-266, od 10. do 12. ure. Znanje strežbe s hrano, samostojna kuharica - vodja kuhinje, samostojno stanovanje, od 300 SIT na uro, stalna zaposlitev.

PRODAM komplet kompjutersko voden šank: šankomat, espreso, dozerji za žgane pijače, hlajenje, printerji, kompjuterji. Avtomatsko vodi poslovne knjige, materialne kartice, davke in drugo do letne bilance. Poglejte in se prepričajte v Pizzeriji Cigler, Šoštanj, ☎ 063 882-266, cena ugodna.

PRODAM belo mešano vino in posodo za skladiščenje vina več velikosti. Munda, Sodinci 52/d, ☎ 718-055.

PRODAM krožne brane (24 krožnikov), rotacijsko koso 165 SIP in univerzalni dvoredni rahljač IMT. Srečko Pukšič, Destrnik 2, ☎ 753-052.

UGODNO PRODAM barvni televizor Iskra. Informacije na ☎ 778-369.

ODKUPUJEM sveže bučnice po 77 SIT. ☎ 794-459.

PRODAM kožuhar za ličkanje koruze. ☎ 796-953 ali Apače 23.

PRODAMO leseno stiskalnico za grozdje in sobno lončeno peč. Rogina, Videm pri Ptuju 39.

NA PTUJU PRODAMO lepo 120 m^2 veliko delavnico, primerno za upravljanje vseh dejavnosti. Lepa lokacija. ☎ 062 412-877.

PRODAM hišo s 24 ari ohišnice. Dom upokojencev Ptuj, štev. sobe 307.

BARVNE TV različnih velikosti ugodno prodam. ☎ 724-360.

PRODAM silos kombajn Kemper, siloreznico Apple 1300, škropilnico in nov Riper po ugodni ceni. Franc Križaneč, Sestrže 26, Majšperk, ☎ 062 796-605.

PRODAM košnjo krme v Bukovcih. Marija Šterbal, Prvenci 30.

EKSPRES izdelava letakov, barvnih vizitk, vabil za slavja, priznanj. ☎ 778-277.

PRODAM trosed, dvosed, fotelj, mizico, tabore in kot za posteljnino. ☎ 104-544.

PRODAM manjše poosestvo v Bukovcih z inventarjem (elektrika, voda, telefon, kabelska). ☎ 779-318.

AKCIJSKA RAZPRODAJA rabljenih pajkov znamke FAR, klinastih bran in trosilca hlevskega gnoja. ☎ 062 825-106. ❑

NUDIMO UVOŽENE FILTRE IZ ŠVICE za čiščenje pitne vode, ki v visokem odstotku reducira zdravju škodljive snovi (nitrate, klor, pesticide, težke kovine, radioaktivne snovi in bakterije). Filter je možno regenerirati s kuhinjsko soljo, je tesiran v svetovnih laboratoriji in Zavodu za zdravstveno varstvo Maribor. Možnost nakupa na 6 čekov. Vse informacije dobite pri našem zastopniku v Ptuju,
☎ 062/771-044. ❑

DEŽURNI PRODAJALNI: v soboto, 3. septembra: KOLONIALE in PANORAMA ❑

DISKOTEKA - OKREPČEVALNICA ROŽMARIN iz Markovcev vas vabi v nedeljo, **4. septembra, od 18. ure** dalje na zabavo s skupino FENIKS. Vstopnine ni! Vabi diskoteka - okrepčevalnica Rožmarin! ❑

DIJAŠKI DOM PTUJ
razpisuje prosti delovni mesti
- **SPECIALNEGA PEDAGOGA** za delo z učenci OŠ s prilagojenim programom - za določen čas, VŠ ali VIS izobrazba, smer DP;
- NOČNEGA VZGOJITELJA za dijake SŠ in učence OŠ PP - za določen čas, VŠ ali VIS izobrazba pedagoške smeri.

Začetek dela: osmi dan po izbiri kandidata.
Kandidati naj pošljejo prijave z dokazili o strokovnosti v 8 dneh po objavi razpisa na naslov:
Dijaški dom Ptuj, Arbajterjeva 6, 62250 Ptuj. ❑

ONTARIO d.o.o - Izobraževalno podjetje, Ptuj ☎ 779-108

Organiziramo **začetne, nadaljevalne in intenzivne** tečaje ter fakultativni pouk na šolah:
NEMŠČINE, ANGLEŠČINE in ITALIJANŠČINE
(tečaji so v Ptuju).

Vpisujemo na novem sedežu podjetja, t.j. **na Miklošičevi 5** (nad Mestno hranilnico). Pričetek vpisa je 1. september.

Priporočamo se še **s prevajanjem in inštrukcijami.** ❑

DIJAŠKI DOM PTUJ
Arbajterjeva 6
62250 PTUJ
v sodelovanju z AVS CENTER GRAZ
ORGANIZIRA TEČAJE TUJIH JEZIKOV (NEMŠČINA, ANGLEŠČINA, ITALIJANŠČINA) PO METODI ALPHA - VISUAL - SUPER LEARNING SYSTEM
- Tujega jezika se naučite brez večjega truda in dolgih mesecev trdega dela
- Šestnevni seminarji v prijetnem, sproščenem vzdušju brez stresa (2 krat vikend)
- 1500 besed v šestih dneh, naučite se trikrat hitreje, v spominu pa ohranjate trikrat dalj časa kot ob katerikoli klasični metodi.
- Tehnike sproščanja, prijetna glasba, pravilna tehnika dihanja in sugestivni način posredovanja informacij v pravilnih presledkih zagotavljajo trikrat večjo sposobnost koncentracije-
- V skupini do 12 oseb vam zagotavljajo uspešnost.

Prijave in informacije na naslov dijaškega doma ali po telefonu: 771-144 ali 771-443. ❑

BETONSKI ZIDAKI

25 x 40 po 66,00 SIT, 20 x 40 po 55,00 SIT in betonski robniki po 170,00 SIT. Cementninarstvo Šurbek, Poljčane,
☎ 062 825-303. ❑

Ne jokajte ob mojem grobu,
le tiho k njemu pristopite
in večni mir mi zaželite,
saj veste, koliko sem pretrpela jaz.

ZAHVALA

Ob boleči izgubi naše drage mame, babice in tašče

Julijane Ciglar

rojene Gabrovec

IZ POBREŽJA 130, VIDEM PRI PTUJU

se iskreno zahvaljujemo vsem sorodnikom, prijateljem, sosedom in znancem, ki ste jo pospremili na zadnji poti, ji darovali cvetje in sveče, nam pa izrazili ustno in pisno sožalje.

Hvala pogrebnemu podjetju Mir, g. župniku za opravljen pogrebni obred in sveto mašo, g. Polancu za govor, g. Zagoranskemu za odigrano Tišino ter pevcem za sočutno odpete pesmi. Posebna zahvala gre dr. Danici Blanuša za njeno požrtvovalnost, skrb in trud, ki ga je vlagala vsa leta maminega zdravljenja.

ŽALUJOČI: sin Franci z družino, sin Slavko, hčerke Silva, Marjana, Štefanija in Anica z družinami. ❑

V SPOMIN

Ediju Butolenu

2. 9. 1989 - 2. 9. 1994

Ati, saj nisi dokončno umrl,
v meni živiš dalje ...

Tvoja Maja z mamico Olgo

Z ljubeznijo se te spominjajo tudi: tvoja mama Nežka, obe sestri in vsi drugi najbližji.

Hvala vsem, ki se ga spominjate in obiskujete njegov grob! ❑

Skromno in pošteno si živela,
srečo in ljubezen si med nas delila;
a sedaj naš dom ovit v mrtvo je sivino,
v njem obup z neizprosno je praznino;
tudi vrt tvoj, pisan in cvetoč,
ne dehti več tako lepo, kot je nekoč.
Vse, kar storila si za nas nekdaj,
v spomin nam bo in hvala ti za vekomaj.

V SPOMIN

Tiha bolečina spremlja spomin na 24. avgust 1993, ko se je ustavilo plemenito srce naše dobre mame

Marije Škerjanec

IZ ZAMUŠANOV 99

Vsem, ki se je spominjate, postojite ob njenem grobu in ji prižigate svečke, prav iskrena hvala.

Žalujoči: vsi tvoji otroci! ❑

Skrb, delo in trpljenje
tvoje je bilo življenje,
nam ostala zdaj praznina
in velika bolečina.
Le srce in duša ve,
kako boli, ko te več ni.

ZAHVALA

Ob nenadomestljivi izgubi najdražjega moža in očeta

Jožeta Cimermana

IZ MARKOVCEV 59 a

se iskreno zahvaljujemo vsem sorodnikom, prijateljem, sosedom in znancem, ki ste ga v tako velikem številu pospremili na njegovi mnogo prerani zadnji poti, mu darovali sveče in sv. maše ter izrekli sožalja.

Zahvaljujemo se g. župniku za opravljen obred, pevcem za odpete pesmi, za odigrano Tišino, govornikom za poslovilne besede ter pogrebnemu podjetju MIR iz Vidma.

Žalujoči: žena Nežka in hčeka Brigita. ❑

SUPER PONUDBA

DIJAŠKI DOM PTUJ IN AVS CENTER GRAZ
organizirata
OTROŠKI JEZIČNI KLUB NEMŠKEGA JEZIKA
- delo poteka po metodi visual - super learning sistemu
- v 18 mesecih se otrok nauči nemškega jezika
- v skupini do 14 otrok od 4. do 7. leta starosti
- pričetek dela: oktober 1994, 2 krat tedensko 1 ura

Prijave in informacije: Dijaški dom Ptuj, Arbajterjeva 6, 62250 Ptuj, ☎ 771-144 ali 771-443. ❑

Že 10 let v grobu spiš,
a v naših srcih še živiš.
Zaman je bil ves boj,
zaman bili vsi dnevi so trpljenja,
bolezen je bila močnejša od življenja.

SPOMIN

Boleč je spomin na 31. avgust 1984, ko smo ostali brez tebe, dragi sin, brat in stric

Viktor Vidovič

IZ VELIKE VARNICE 67

Čeprav čas beži, naših bolečin ni moč izbrisati. Hvala vsem, ki se ga spomnite in obiskujete njegov mnogo prerani grob ter mu prižigate svečke.

ŽALUJOČI: mama, ata, sestra Štefka in brat Ivan z družinama. ❑

ZAHVALA

Ob boleči izgubi drage mame in ome

Viktorije Dobnik

IZ POBREŽJA 12

se iskreno zahvaljujemo vsem sorodnikom, sosedom, prijateljem in znancem, ki ste jo v tako velikem številu pospremili na njeni zadnji poti, ji darovali cvetje, sveče in za sv. maše, nam pa izrekli sožalje.

Hvala govorniku g. Polancu za ganljive besede slovesa, g. patru Emilu za opravljen obred, cerkvenemu pevskemu zboru za odpete žalostinke in godbeniku za odigrano Tišino ter pogrebnemu podjetju Mir iz Vidma.

Posebej se zahvaljujemo gospe dr. Sokolič in sestram Mariji, Majdi in Ireni ter drugemu osebju kirurškega oddelka bolnišnice Ptuj za skrbno nego ter lajšanje bolečin med bivanjem v bolnici.

ŽALUJOČI: sin Ivo z družino. ❑

Skrb, delo in trpljenje
tvoje je bilo življenje,
bolečine si prestal,
zdaj boš v grobu mirno spal.

ZAHVALA

Ob boleči izgubi dragega moža

Martina Arnuša

IZ KICARJA 42 B

se iskreno zahvaljujemo vsem sorodnikom, znancem in sosedom, ki ste pokojnika v tako lepem številu pospremili na njegovi zadnji poti, mu darovali cvetje, sveče in za sv. maše, mi izrekli sožalje in kakorkoli pomagali.

Hvala KS Rogoznica, gospe Veri za poslovilne besede, pevkam iz Zabovcev za odpete pesmi, godbeniku za odigrano Tišino in g. župniku za opravljen obred.

Vsem še enkrat iskrena hvala!

ŽALUJOČA: žena Terezija. ❑

Ne boš več v zvezdnatih nočeh bedel,
ne boš več sanjal in ne boš več pel,
ne boš nemiren čakal več pomladi,
kdaj breskve vzcvetejo in trt nasadi.
(A.Grudnik)

Ob boleči izgubi našega dragega moža, očeta, starega očeta, brata in strica

Ferdinanda Zajška

IZ ŽETAL 73

se iskreno zahvaljujemo vsem sorodnikom, sosedom, prijateljem in znancem, ki ste ga pospremili na njegovi zadnji poti, mu darovali cvetje, sveče in za sv. maše, nam pa izrazili sožalje.

Posebna zahvala sosedom Jus, Horvat, Kojc in Mohorko, sodelavkam Rea oddelka, ŽTP-postaja Pragersko, kolektivu Cinkarne Celje, govorniku g. Kozelu in g. Krivcu za poslovilne besede, pevcem za odpete žalostinke, g. župniku za opravljen cerkveni obred ter pogrebnemu podjetju MIR iz Vidma.

Vsem še enkrat hvala!

ŽALUJOČI: VSI NJEGOVI. ❑

Kulturni križem-kražem

● **PTUJ** - V Miheličevi galeriji bo jutri, 2. septembra, ob 18. uri odprta razstava del letošnjih udeležencev ptujske slikarske kolonije Ptuj '94.

● **PTUJ** - Na Minoritskem trgu bo v četrtek, 8. septembra, ob 16. uri odprta ptujska enota Zavoda za varstvo naravne in kulturne dediščine, ob 18. uri bo slovesna predaja Marijinega spomenika mestu Ptuju, ob 19.30 pa bo na minoritskem dvorišču koncert.

● **MADŽARSKA** - Od 9. do 11. septembra bo Folklorna skupina Vinka Koržeta Cirkovce sodelovala na mednarodnem festivalu folklore v madžarskem mestu Eger.

Specialistične ambulante ostanejo

V ponedeljek smo od primarija Karla Šparaša, dr. medicine iz mariborske bolnišnice, izvedeli, da bodo specialistične ambulante nekaterih oddelkov mariborske bolnišnice v Ptuju tudi v bodoče delale tako kot doslej. Po predvidenem zaprtju najprej do konca julija, nato podaljšanem delu do konca avgusta se je sedaj našla kompromisna rešitev "o nadaljnjem delu", ki pa še ni dokončna.

V ptujski bolnišnici so povedali, da bodo naredili vse, da bi ambulante ostale. Če se ne bodo uspeli trajno dogovoriti z mariborsko bolnišnico, bodo pričeli pogovore z zavarovalnico, da jim prizna delež za te ambulante in bi jih potem sami organizirali. Tudi v javnem zavodu Zdravstveni dom Ptuj želijo, da specialistična dermatološka ambulanta ostane, čeprav so si nekateri, ker pač niso poslali protestnega pisma, njihova prizadevanja razlagali drugače.

Sicer pa se zaplet trenutno iztekel v zadovoljstvo bolnikov, ki storitve specialističnih ambulant mariborske bolnišnice v Ptuju nujno potrebujejo.

➔ *MG*

ČRNA KRONIKA

UMRL ENAJST DNI PO NESREČI

V 33. številki Tednika smo poročali o prometni nesreči, ki se je pripetila na regionalni cesti v naselju Brezje pri Poljčanah 11. avgusta, v kateri je bil voznik kolesa z motorjem Leopold T. hudo ranjen. Zdravil se je v mariborski bolnišnici, vendar so bile poškodbe, prehude. V ponedeljek, 22. avgusta, je 27-letni Leopold Topolovec iz Vrhol pri Laporju v bolnišnici umrl.

MLADOLETNI KOLESAR HUDO RANJEN

V torek, 23. avgusta, ob 5.45 sta na regionalni cesti zunaj Oplotnice trčila osebni avtomobil, ki ga je vozil Jožef R. s Kovaškega Vrha, in 15-letni kolesar M. K. iz Malahorne. V nesreči je bil kolesar hudo ranjen.

VZROK POŽARA ŠE RAZISKUJEJO

Prejšnji teden je izbruhnil požar na gospodarskem poslopju Angele K. v Rjavcih, KS Vitomarci. Zgorelo je ostrešje, z njim pa tudi precej sena, slame in kmečkega orodja. Ogenj se je razširil še na zapuščeno stanovanjsko hišo. Okoliški gasilci so požar omejili in pogasili. Vzrok požara še raziskujejo. Po oceni je škode za milijon in pol tolarjev.

STRELE NETILE POŽARE

V prvi polovici minulega tedna so se nad večino krajev naše države razdivjale nevihte. Vmes so udarjale tudi strele in zažigale predvsem gospodarska poslopja. Med neurjem v sredo, 24. avgusta, je udar strele povzročil kar štiri požare na našem ožjem območju: dvakrat v okolici Maribora (Brezje in Spodnji Duplek), po enkrat pa v Hošnici pri Poljčanah in v Spodnjih Ključarovcih v ormoški občini.

● V sredo ob 16.25 je strela udarila v lesen kozolec Stanka U. v Hošnici pri Poljčanah. Pogorel je kozolec, z njim pa večja količina sena, precej koruze, lesa, trije stari leseni vozovi in nekaj kmečkega orodja. Ocenjujejo, da je škode za dobre tri milijone tolarjev.

● Na isti dan ob 16.55 je udar strele zanetil požar na gospodarskem poslopju Bogomirja K. v Spodnjih Ključarovcih pri Ormožu. V celoti je zgorelo ostrešje razmeroma velikega gospodarskega poslopja, pod njim pa je bila uničena večja količina sena in slame. Ocenili so, da je ogenj povzročil škode za šest milijonov tolarjev.

SPET HUDA NESREČA NA SLOVENIKI

V sredo, 24. avgusta, ob 23.45 se je na hitri cesti pri Dramljah zgodila huda prometna nesreča, ki je zahtevala dve človeški življenji, trije pa so bili težje ranjeni. V nesreči je bil soudeležen Robert P. iz Ormoža, ki je vozil kombi VW transporter od Celja proti Slovenski Bistrici. Pri Dramljah je voznik kombija iz neznanega razloga nenadoma zapeljal v levo na nasprotni vozni pas in tam trčil z osebnim avtomobilom, ki ga je nasproti vozil Aljoša P. iz Kopra (vračal se je s sejma v Gornji Radgoni). Po trčenju se je kombi prevrnil na bok, takoj za tem pa je vanj trčil še tovornjak, ki je vozil za osebnim avtomobilom, za krmilom pa je bil Martin L. iz Rečice ob Paki. Zaradi hudih ran sta na kraju trčenja umrla 27-letna Tanja Trop - Ponikvar iz Pirana in 41-letni Dušan Maglica iz Kopra, oba sopotnika v osebnem avtomobilu Aljoša P., sam voznik je bil hudo ranjen, prav tako njegov tretji sopotnik Marino M. iz Pirana. Hudo ranjen je bil tudi voznik kombija Robert P., medtem ko je bil voznik tovornjaka Martin L. lažje ranjen. Vse ranjene so prepeljali v celjsko bolnišnico. Zaradi te nesreče je bil za 4 ure prekinjen ves promet na tem odseku hitre ceste.

ČRNA KRONIKA

Z OSEBNIM AVTOM V TOVORNJAK

V petek, 26. avgusta, okoli 8. ure se je po Rogozniški cesti v Ptuju peljal z osebnim avtomobilom Edmund G. iz Maribora. Ko je zavil na Dornavsko cesto, je v bližini prodajne hiše Metalka nenadoma zapeljal na levo stran ceste in trčil v tovornjak, ki ga je nasproti vozil Zlatko Z. iz Ptuja. V trčenju sta bila voznik Edmund G. in njegova sopotnica hudo ranjena.

MED PREHITEVANJEM ZADEL MOPED

Po lokalni cesti skozi Spodnjo Hajdino se je v petek, 26. avgusta, ob 15. uri peljal z osebnim avtomobilom Alojz P. iz Ptuja. V bližini križišča lokalne ceste s Stritarjevo potjo je dohitel voznika kolesa z motorjem Jožefa D. in ga začel prehitevati. Med prehitevanjem je bočno zadel v moped. Mopedist je padel po cestišču in se hudo ranil. Prepeljali so ga v ptujsko bolnišnico.

TRČILA OSEBNA AVTOMOBILA

V četrtek, 25. avgusta, sta v Špindlerjevi ulici v Ptuju trčila osebna avtomobila, ki sta ju vozila Dragica D. iz Ptuja in Rene R. s Spodnje Hajdine. V trčenju je bil Rene huje ranjen in so ga prepeljali v ptujsko bolnišnico.

MOTORIST HUJE RANJEN

Na regionalni cesti v bližini naselja Brezje pri Poljčanah sta v četrtek, 25. avgusta, ob 12. uri trčila voznik motornega kolesa Peter P. iz Studenic in voznik tovornjaka Franc S. iz naselja Novaki. Voznik motornega kolesa je padel in se hudo rnail.

TOVORNA KOMPOZICIJA TRČILA V VAGON

Na železniški postaji v Središču ob Dravi je v četrtek, 25. avgusta, neznanec, verjetno zaradi raztovorjanja, nepravilno premaknil tovorni vagon. Zaradi tega je tovorna kompozicija trčila v ta vagon. Pri tem se je iztiril en vagon kompozicije, nastalo materialno škodo pa so ocenili na pol milijona tolarjev. Policisti bodo primer podrobneje raziskali.

➔ *FF*

OSEBNA KRONIKA

RODILE SO - ČESTITAMO: Jožica Strelec, Moškanjci 30, Gorišnica - deklico; Darja Trstenjak, Krčevina 14, Središče - Mladena; Brigita Kostanjevec, Markovci 67/a - Luka; Irena Humek, Krčevina 11, Središče - Nino; Valerija Polanec, Bukovci 1/a, Markovci - Evo; Smiljana Voda, CMD 7, Ptuj - deklico; Zlatka Zupanič, Gubčeva 28, Ptuj - Katjo; Nevenka Tikvič, Ul. Žetalskega Jožeta 10, Ptuj - dečka; Ivanka Žnuderl, Dragovič 27, Juršinci - deklico; Julija Tepeš, Frankovičeva 11, Ptuj - Ano; Vesna Kekec, Nova vas 42, Markovci - dečka; Danica Smolinger, Lovrenc 90 - deklico; Nataša Kante-Flanjak, Aškerčeva 8, Ptuj - Tjašo; Alenka Horvat, Gorišnica 95 - dečka; Bojana Pajtler, Godeninci 42, Središče - Tadeja; Gordana Prešeren, Finžgarjeva 30, Ptuj - Rebeko; Anita Črešnar, Mariborska 9, Ptuj - Ivo Lano.

POROKE - PTUJ: Vladimir Junger, Podlehnik 5/c, in Klavdija Kosar, Spodnji Velovlek 21; Janez Vuzem, Bresnica 53, in Stanka Potrč, Prerad 48; Robert Šneberger in Snježana Drvenšak, Ormoška cesta 4, Ptuj; Enver Balen, Na Podrtem 22, Maribor, in Vanja Živko, Rimska ploščad 17, Ptuj; Blaž Bombek, Ul. Juleta Gabrovška 19, Kranj, in Sonja Lastnik, Štuki 6, Ptuj; Branko Pompe in Danica Kokol, Ptujska Gora 46.

POPRAVEK: V 34. številki Tednika je bilo napačno objavljeno ime mladoporočenca. Poročila sta se Srečko Šilak in ne Franc, kot je bilo pomotoma objavljeno, in Zvonka Tement, Spuhlja 6.

UMRLI SO: Marija Ivančič, rojena HRNČIČ, Hrastovec 69, * 1912 - † 18. avgusta 1994; Barica Matjašič, rojena KOLAR, Kidričevo, Ul. Borisa Kraigherja 23, * 1923 - † 20. avgusta 1994; Julijana Šmigoc, rojena LOZINŠEK, Spodnje Gruškovje 7, * 1910 - † 21. avgust 1994; Mitja Plavčak, Nova vas pri Ptuju 25/b, Ptuj, * 1982 - † 22. avgusta 1994; Ivan Težak, Turški Vrh 100, * 1923 - † 23. avgusta 1994; Marija Antolič, rojena ŽIVIČ, Miklošičeva ul. 6, Ptuj, * 1932 - † 23. avgusta 1994.

Renato Vugrinec, športnik mednarodnega razreda!

Med kategoriziranimi športniki in športnicami iz ptujske občine je 1. julija prišlo do sprememb. Med športnike mednarodnega razreda je uvrščen rokometaš **Renato Vugrinec**, ki se je tako pridružil **Mirku Vindišu**, državni razred je pridobil judoist iz Gorišnice **Damjan Petek**, mladinski razred pa igralec namiznega tenisa **Urh Strašek**. Največ sprememb pa lahko pričakujemo po zadnjem septembru, ko se večini izteče sedanja in nastopi nova kategorizacija.

➔ l.k.

market AMFORA
Glazer Silvo
Zg. Hajdina 83c
☎ 778-693

PTUJ
SOS TELEFON
771-635
ZA OTROKE IN ODRASLE V STISKI
V PONEDELJEK IN ČETRTEK OD 18. DO 20. URE

Preskrba Poljčane

SOLID MARKET
Mezgovci 4b, 62252 DORNAVA
☎ 062/795-483

VABILO

PRESKRBA POLČANE D.D. vabi na otvoritev prenovljene trgovine SOLID MARKET v Mezgovcih v soboto, 3. septembra 1994 ob 9. uri.

Prenovljeni market ponuja na 230 kvadratnih metrih prodajnega prostora prehrambeno blago in pijače, galanterijo, kozmetiko, čistila, predmete za gospodinjstvo, posodo, steklovino in tekstil.

NAGRADNO ŽREBANJE PRI NAKUPU NAD 1000,00 SIT

Vsi, ki boste v trgovini PRESKRBE POLJČANE D.D. - SOLID MARKET v času od 3. do 30. septembra kupili za več kot 1000,00 SIT blaga, boste udeleženci žrebanja.

Žrebanje bo v soboto, 1. oktobra ob 11. uri v trgovini PRESKRBA POLJČANE D.D. - SOLID MARKET.

Čakajo vas bogate nagrade

DEGUSTACIJE PROIZVODOV NAŠIH DOBAVITELJEV

Vljudno vabljeni v trgovino PRESKRBA POLJČANE D.D. - SOLID MARKET v Mezgovcih

Poceni nakup - dober nakup