Vaša banka
HMEZAD BANKA d.d.

NOVI TEDNIK
NT&RC

EUROCOM®
Simply logical.
RAČUNALNIŠKI INŽENIRIRNG
Levec 56, Fax: (063) 24 115
☎ (063) 28 220, (063) 25 121

Direktor NT&RC d.o.o. Jože Cerovšek | ŠT. 31 - LETO XLVII - CELJE, 5. 7. '93 - CENA 110 SIT | Glavni in odgovorni urednik NT Branko Stamejčič

Sterilizator buri duhove

Zdaj poslansko vprašanje Demokratov, zakaj kredit zasebniku. Vroča tema na strani 6.

Foto: Edi Masnec

Sloni v trgovini s keramiko

Delavci K.I.L. opozarjajo s stavko - kje je zanimanje lastnikov. Stran 4.

IZ VSEBINE:

Reportaži
Biser pod Alpami, stran 20;
Ambasador slovenskega znanja, stran 21.

Miss Celja
Zadnji kandidatki. Stran 29.

Folklora
Celjani gredo v južne kraje. Stran 9.

Astrologija
Astrologinja Ivana odgovarja in svetuje.

Promet
Smrt kosi po Sloveniki. Stran 16.

Aškerčeva mestna aleja?

Konec leta odločitev, kaj s propadajočo celjsko ulico. Tema tedna na strani 10.

Nove občine, nova praznovanja

Žalčani z Velenjčani in Mozirjani, kaj pa Celjani? Stran 2.

Šempetrani nočejo Linde plina

Vroča kri krajanov in pomirjujoči toni investitorjev. Stran 5.

Veleprodaja in diskont
ESACOM
Na 1200 m² vam v prostorih LIBELE, na Opekarniški 2 v Celju
ponujamo po izjemnih cenah:
- SADJE in ZELENJAVO
- BREZALKOHOLNE in ALKOHOLNE PIJAČE
Tel.: 33-611 int. 554

Sistemi nove generacije
finet sistemi
Šempeter 21 a
tel.: 701-225

POPUST
OKNA
VRATA
HIŠE
10%
JELOVICA
Celje, Božičeva 3, tel.: 063/25-881

Nove občine, nova povezovanja

V Državnem zboru prva obravnava zakonov s področja lokalne samouprave – Odzivov s terena zaenkrat bolj malo – LDS Žalca, Velenja in Mozirja za skupni okraj

Poslanci Državnega zbora so ob koncu julijskega zasedanja v prvi obravnavi razpravljali o zakonodajnem paketu s področja lokalne samouprave. Gre za zakone o upravi, lokalni samoupravi in volitvah v lokalnih skupnostih, ki v Sloveniji zorijo že kakšni dve leti, skupščina v prejšnjem mandatu pa o njih uradno nikoli ni spregovorila.

Reformo lokalne samouprave načelno podpirajo vsi, saj konec koncev res ne gre, da imamo v Sloveniji občine od reda velikosti Metlike s približno 8 tisoč prebivalci do Maribora, ki šteje dobrih 150 tisoč občanov. Vse slovenske občine – čeprav z močno različnimi nalogami in potrebami – država obravnava skoraj povsem enako, rezultat tega pa je, da se »veliki« počutijo zapostavljene, »mali« pa odrinjene. Nova lokalna ureditev naj bi to spremenila, kaže pa, da je največ nejasnosti in dilem glede časa in načina uveljavljanja nove zakonodaje.

V javnosti so bile doslej – če ostanemo zgolj pri reformi lokalne samouprave – zgolj teze za preoblikovanje slovenskih občin, ki pa so v različnih koncih države naletele na različne odmeve. Po prvotni evforiji želja o ustanavljanju novih občin, ki naj bi nastajale že iz vsakega malce večjega naselja, so se zadeve nekoliko umirile. Slovenija je v zadnjih tezah pristala pri predlagani delitvi v kakšnih 240 novih občin, na terenu pa je bilo še največ slišati o tem, kakšno bo povezovanje v vmesno stopnjo – pokrajino, regijo ali okrajem – med občinami in državo.

Ves čas pa so bila na lokalni ravni slišana tudi glasna opozorila in zahteve po tem, da se mora pred kakršnimi koli spremembami urediti vprašanje financiranja in dogovoriti mehanizmi izvirnih prihodkov novih občin. Na to so med zasedanjem v začetku letošnjega junija v Celju opozarjali tudi člani Državnega sveta.

Ob julijskem zasedanju Državnega zbora pa je bilo izrečenih največ dilem glede časa in načina uveljavljanja nove zakonodaje. Obstajata namreč dva diametralna pogleda glede uresničevanja zakona o lokalni samoupravi, za enega od njiju pa naj bi se Državni zbor izrekel jeseni ob drugi obravnavi zakona.

Po prvem bi morali z ustanavljanjem novih občin pohiteti in takoj po sprejemu zakonodajnega paketa še pred lokalnimi volitvami aprila prihodnje leto ustanoviti nove občine. V tem primeru naj bi po potrebi z ustavnim zakonom tudi podaljšali mandat zdajšnjim občinskim skupščinam in s tem omogočili nekoliko več časa za preobrazbo lokalnih skupnosti. Zagovorniki drugega predloga menijo, naj bi z ustanavljanjem novih občin počakali do spomladanskih volitev občinskih svetov in županov, ki bi jih izvolili še v okviru zdajšnjih občin, takoj po opravljenih volitvah pa bi začeli pospešeno ustanavljati nove občine, kar naj bi trajalo kakšni dve leti.

»Slovenske občine postajajo gole in bose,« je slišati vse glasnejše pritožbe ob kratenju pristojnosti in prelaganju bremen iz državnih na občinska ramena. No, čisto tako še ni. Slovenske občine bose še niso, res pa je, da so njihovi čevlji iz meseca v mesec bolj zakrpani. Kako pa bo po reformi lokalne samouprave?

LDS Žalca, Velenja in Mozirja za novo pokrajino

V občinskem odboru žalske Liberalno demokratske stranke zagovarjajo povezovanje sedanjih treh občin v upravni okraj z naslednjimi argumenti: območje Žalca, Velenja in Mozirja je med seboj naravno povezano, predvsem pa naj bi s takšnim načinom organiziranja postali protiutež močnejšemu centru v Celju ter Ljubljani.

Povezovanje v upravni okraj je po oceni Žalčanov smiselno v primeru, če bo z novo zakonodajo nastalo v Žalcu, Velenju in Mozirju veliko število manjših občin, v nasprotnem primeru pa bodo o svoji pobudi še razmislili. Sicer pa v stranki menijo, da naj bi Velenje postalo industrijsko središče, v Mozirju bi bil sedež kmetijstva, v Žalcu pa turizma, obrti in trgovine. V LDS pričakujejo, da bodo njihovo pobudo čimprej obravnavali poslanci v posameznih občinskih parlamentih.

Žalski župan **Milan Dobnik** osebno meni, da morajo občine sodelovati pri reševanju skupnih problemov, povezovanje v upravni okraj pa bi bila po njegovi oceni bolj nasilna združitev. Severni del žalske občine je sicer tesneje povezan z velenjsko občino, v tamkajšnjih podjetjih je zaposleno veliko število ljudi, kljub temu pa župan meni, da je žalska občina vendarle življenjsko bolj povezana s Celjem kot pa Velenjem ali Mozirjem.

Celje se ne vsiljuje

V celjski občini je doslej najbolj kontinuirano spremljal dogajanja v zvezi z reformo lokalne samouprave župan **Anton Rojec**, ki pa je v teh dneh na dopustu. Prav tako je pred dnevi na letni oddih odšel **Matjaž Železnik**, ki se je kot član IS zadolžen za kadre in krajevne skupnosti zadev v zvezi s preoblikovanjem lokalnih skupnosti temeljiteje lotil po izvolitvi v letošnjem februarju.

Sekretar IS **Aleš Vrečko** pa nam je povedal, da v občini doslej uradno niso obravnavali pobude žalskega, velenjskega in mozirskega odbora LDS o povezovanju teh treh občin v skupno pokrajino. »Zaenkrat gre zgolj za strankarsko pobudo in morda so tudi v celjskih občinskih odborih strank v tem času izoblikovali kakšna svoja stališča, ki pa jih doslej uradno še niso predstavili,« meni Vrečko in dodaja, da bodo v Celju v začetku septembra pripravili predstavitev projekta »Celje-regijsko središče,« ki ga v sodelovanju z občino pripravljajo strokovnjaki Razvojnega centra. »Projekt je zastavljen po posameznih področjih, njegov cilj pa je predstavitev tistega, kar Celje lahko ponudi in tudi ponuja sosednjim občinam, nikomur pa se ne nameravamo vsiljevati,« pravi Vrečko.

Ob tem pa se Celjani še kako zavedajo, da bo povezovanje v vmesno stopnjo državne ureditve še kako potrebno, saj bi močno zmanjšane občine s še bolj okrnjenimi pristojnostmi le stežka bile boj s centralističnimi težnjami države.

IVANA STAMEJČIČ
IRENA BAŠA
Foto: LJUBO KORBER

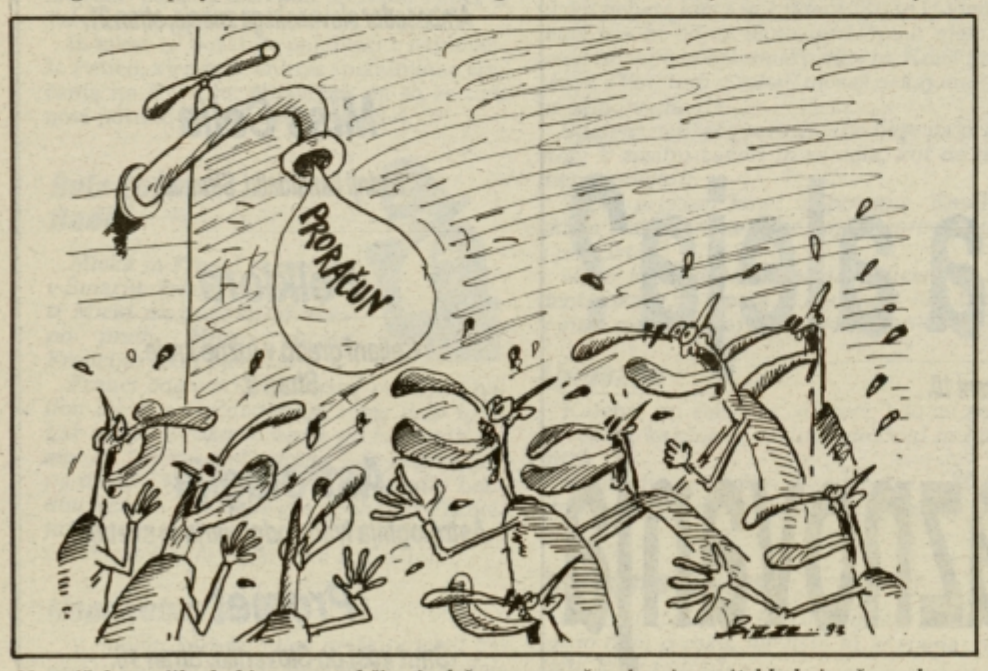

Na pričakovanjih, da bi za nove občine iz državne proračunske pipe priteklo kaj več cvenka, ne bo zrasla država enakomernega regionalnega razvoja in zadovoljnih ljudi.
Karikatura: BORI ZUPANČIČ

Lastninske nakaznice tiskajo v Cetisu

Po napovedih državnega sekretarja za privatizacijo mag. Toneta Ropa bomo državljani Slovenije septembra dobili na domove obvestila o certifikatih.

Na javnem razpisu je bil za tiskanje potrebnih dokumentov v zvezi s certifikati izbran celjski Cetis. Pred nekaj tedni so Celjani podpisali pogodbo z ministrstvom za družbenoekonomski razvoj, o vseh podrobnostih pa se dogovarjajo z državnim sekretarjem za privatizacijo. Kot je povedal pomočnik direktorja Cetisa za področje trženja **Bojan Borštner** bodo v tem celjskem podjetju poleg lastninskih nakaznic tiskali še posebne zaprte ovojnice in nekatere druge potrebne dokumente v zvezi s certifikati. Pred časom je vlada predvidevala, da naj bi tiskali tudi certifikate, kot je znano, pa se je kasneje odločila, da certifikatov ne bo, temveč bodo državljani imeli odprt račun pri Službi družbenega knjigovodstva.

IB

KOMEN"!"IRAMO

Na meji z vojno

Kakšno vzhodno mejo potrebujemo? Kako živeti ob Sotli? Življenje kroji mejo, meja pa življenje. V življenju sem prešel veliko državnih meja, od takšnih, kjer so carinike odpravili, pa do tistih, kjer so v nas merili z avtomati. Kar tako, da se ve. Saj ste se kdaj peljali na Češko ali na Madžarsko ter veste. Po padcu diktatur pa so se na teh mejah spremenili čez noč.

Pravo presenečenje prihaja z zahodne strani Evrope, kjer so s potnimi listi manj bogatih držav vse bolj natančni. Zdaj se hitro ograjuje zahodni del Evrope. In na kateri strani tega nevidnega evropskega zidu smo mi, Slovenci? Lani sem bil na avtobusu, na meji Evropske skupnosti, kjer je bil obmejni uradnik pozornejši s slovenskimi ali jugoslovanskimi potnimi listi s priimki na »ić«. Kolega Šušteršič je ohranil dobro voljo: »No, pa bom šel na občino, da mi odstranijo tisti »šič.«

Veliko pomembnejših dejanj kaže, da so nas zahodni sosedi začeli uvrščati na imenitnejšo stran evropskega zidu. Nekam vmes. Saj, čim dlje so stiske in vojne, tem boljše. Posebej zgovorno je dejstvo, da odpira slovenski potni list skoraj vsaka evropska vrata in to brez posebnega vizuma. Letošnji udeleženci slovenskih turističnih izletov povejo, da prepotujejo pol Evrope, pa obmejnih organov niti vidijo ne. S hrvaškim potnim listom pa je vse težje.

Vse to opozarja, da bo začetek evropskega zidu na Sotli. Za ljudi, ki živimo blizu nesrečne vzhodne meje je to razveseljivo in boleče hkrati. V normalnejših razmerah bi, na obeh straneh meje, želeli ta zid daleč na vzhodu. Nikakor nam ne more biti vseeno kakšna bo ta meja, s kitajskim zidom ali s civiliziranim vzdušjem. Obsotelčani pa so razdeljeni med tiste, ki bi želeli kar najbolj ohlapno kontrolo, ter druge, ki so za nekoliko strožji režim. Veliko ljudi se boji uvoza kriminala, orožja, mamil, terorizma, trgovine z ljudmi in kužnih bolezni. Sosednja država živi v vojnih razmerah, mi pa na meji med vojno in mirom. Vojno pa spremlja vsakršno zlo.

Potem ko sem že nekajkrat šel čez uradne mejne prehode, se osebno ne morem pritoževati. Slovenski in hrvaški obmejni organi niso zahtevali niti potnega lista ter so kar zamahnili z roko. Drugače pa je z ilegalnimi prehodi, bližnjicami. Hrvaški obmejni organi so nedavno prijeli celo slovenskega krajevnega župana. Znano je, da na drugi strani takšne bližnjice drago zaračunajo. Med ilegalnim prehajanjem meje pa je prišlo celo do tragične utopitve hrvaškega državljana. Toda, to se dogaja na vsaki meji.

Evropskega političnega zidu v Rogatcu in v Imenem ni mogoče čutiti neposredno. Še najbolj se čuti po gospodarski plati, v denarnicah, ki so onkraj Sotle bistveno bolj prazne...

BRANE JERANKO

PO DRŽAVI

Za vojsko osem let odstotek iz ND

LJUBLJANA, 3. avgusta (Delo) – Na osnovi zakona o obrambi in zakona o zagotavljanju sredstev za dolgoročni razvoj obrambnega programa, naj bi v naslednjih osmih letih odvajali en odstotek bruto narodnega dohodka za obrambni sistem v državi, je na tiskovni konferenci povedal obrambni minister **Janez Janša.** Janša je še dejal, da ima vse poglavitne pristojnosti na obrambnem področju državni zbor, ki jih hkrati tudi nadzira, vojaški del obrambe izvajata slovenska vojska in narodna zaščita, njuno delovanje pa temelji na izkušnjah junijske vojne in na slovenski vojaški tradiciji. Kot posebnost, ki je ne poznajo skoraj nikjer v evropskih državah, je Janša omenil, da zakon ne predpisuje nobene vojaške jurisdikcije, torej nobenih vojaških sodišč in tožilstev. Janša je še poudaril, da je namen zakona tudi prilagajanje našega obrambnega sistema obrambi evropskih parlamentarnih držav, sistemu kolektivne varnosti v Evropi in paktu NATO, kamor bi Slovenija rada vstopila.

Eksplozija zemeljskega plina v Mariboru

MARIBOR, 3. avgusta (Slovenec) – V prodajalni trgovskega podjetja Klas v Mariboru je dopoldne prišlo do eksplozije zemeljskega plina. Pri tem je bilo poškodovanih sedem ljudi, ena oseba pa je v kritičnem stanju. Eksplozija je povzročila gmotno škodo v lokalu in stanovanjih nad njim. Do eksplozije je prišlo v trenutku, ko so delavci mariborske plinarne nadomeščali nov priključek, pri čemer naj bi po prvih, še nepreverjenih podatkih, monter izpustil eno od predpisanih delovnih faz.

Jakin predstojnik Sove

LJUBLJANA, 3. avgusta (Delo) – Danes je posle prevzel novi predstojnik slovenske obveščevalno varnostne agencije (Sova) **Silvan Jakin,** ki je na tem mestu nasledil dosedanjega vršilca dolžnosti **mag. Janeza Siršeta.** Jakin je v zadnjih 25 letih že deseti predstojnik slovenske varnostne službe.

NOVI TEDNIK
Glavni in odgovorni urednik: Branko Stamejčič.
Pomočnica odgovornega urednika: Milena Brečko-Poklič.
Uredništvo: Marjela Agrež, Irena Baša, Tatjana Cvirn, Janja Intihar, Brane Jeranko, Edo Einspieler, Edi Masnec, Urška Selišnik, Ivana Stamejčič, Željko Zule. **Tehnični urednik:** Franjo Bogadi. **Oblikovanje:** Minja Bajagić. **Tajnica uredništva:** Mojca Marot.
Naslov uredništva: Trg V. kongresa 3 a, Celje. Telefon: **(063) 29-431,** fax **441-032.**

Bodo Žalčani vendarle iskali mandatarja?

Žalska Liberalno demokratska stranka je pred kratkim zahtevala, naj v občini skličejo izredno zasedanje občinske skupščine ter začnejo postopek za izbiro novega mandatarja.

Sedanji predsednik izvršnega sveta **Boris Krajnc** namreč še vedno vztraja pri svojem odstopu. Zahtevi liberalnih demokratov o izrednem zasedanju skupščine zaenkrat še niso ugodili, menda zaradi dopustov in pričakovane nesklepčnosti parlamenta. Sredi avgusta pa naj bi se predvidoma sestali vodje posameznih strank in se dogovorili za začetek postopka, iskanje novega mandatarja ter oblikovanje nove občinske vlade. Kakšnih posebnih rezultatov in uspehov si v občini ne obetajo. Mandat predsedniku ter ostalim članom vlade poteče prihodnjo pomlad, zato je vprašanje, kdo bo pripravljen za tako kratek čas prevzeti krmilo v svoje roke.

IB

Vode bo dovolj

V Obsotelju gradijo magistralni vodovod

Gradnja magistralnega vodovoda šmarske občine, Tinsko-Rogaška Slatina-Rogatec (s krakom v Šmarje) je po oceni predsednika gradbenega odbora Marjana Aralice največja komunalna investicija v zadnjih dvajsetih letih.

Gre za dolgo načrtovano naložbo, v vrednosti 350 milijonov SIT, trenutno pa gradijo s polno paro. S tem bi pridobili zadostne količine pitne vode v najbolj poseljenem delu občine, z večino gospodarskih zmogljivosti. Najjužnejši del občine bi imel podobno vodooskrbo šele v prihodnjih letih.

V šmarski občini so imeli manj težav s pitno vodo že lani, po sanaciji zajetja na poljčanski strani Boča. Po jesenskem podpisu pogodbe (po takratnem tečaju je znašala vrednost naložbe približno 6,5 milijona DEM) so začeli z pripravljalnimi deli 27 kilometrov dolgega magistralnega vodovoda. Začelo se je na Tinskem, od tam so nadaljevali proti Sodni vasi, trenutno pa so v bližini Stranja. Doslej so položili 11 kilometrov cevi, nekatere objekte, na primer črpališča, pa so zgradili do tretje gradbene faze.

Investitor je Obrtno komunalno podjetje, s sedežem v Rogaški Slatini, del projekta pa sofinancirajo s pomočjo denarja za demografsko ogrožene. Po starem projektu so nameravali položiti azbestne vodovodne cevi, vendar pa se je gradbeni odbor odločil za bolj zdrave, tesalove. Po odborovem izračunu je omenjena odločitev podražila naložbo za približno milijon DEM.

Pogodbeni rok veleva, da bi morali z naložbo zaključiti 15. septembra prihodnje leto, predsednik Aralica pa omenja možnost, da bi končali že okrog novega leta. Z dokončanjem magistralnega vodovoda bi najrazvitejšemu delu turistične občine zagotovili nemoteno vodooskrbo za dobro desetletje. To pa bo omogočilo nove gospodarske naložbe, ki bi bile sicer vprašljive.

BRANE JERANKO

Nova člana vlade

Šmarska občinska vlada ima po novem dodatna redna člana, **Vinka Habjana in Antona Laha,** ki sta v tej funkciji sodelovala že na njeni zadnji seji. Pri tem je Habjan zadolžen za področje urejanja prostora in varstvo okolja, Lah pa za cestno-komunalno infrastrukturo. Vinko Habjan je sodeloval, kot sekretar istoimenskega občinskega sekretariata, tudi na dosedanjih sejah občinske vlade. Po nedavnem skupščinskem imenovanju sta nova člana vlade pridobila glasovalno pravico.

BJ

Šoferji na Rogli

3. srečanje šoferjev, avtomehanikov in vseh delavcev v prometu

Na Rogli je bilo v soboto že tretje srečanje šoferjev, avtomehanikov in vseh delavcev v prometu. Organizator je bilo ZŠAM Slovenske Konjice, srečanja se je udeležilo približno 7 tisoč šoferjev, avtomehanikov in drugih obiskovalcev, prisoten pa je bil tudi predstavnik unije hrvaških šoferjev, Marko Božić.

Janez Dolenc, predsednik ZŠAM Slovenije, je pozdravil vedno večjo udeležbo in menil, da je Zveza vedno pomagala drugim, sedaj pa mora poskrbeti tudi za lastne stanovske interese.

Srečanja se je udeležil tudi **Marjan Dvornik,** državni sekretar za promet in zveze, ki je promet uvrstil med vitalne dele države in zato je nujen celovit program za njegov razvoj. Tako so z ustavnim zakonom določili, da morata vlada in parlament čim prej pripraviti sistemske zakone za ureditev prometa. V parlamentu so že sistemski zakoni za urejanje železniškega prometa, cestni promet pa določa dogovor z ES. Ta dogovor je pri nas že ratificiran, v ES pa je že v postopku ratifikacije. Sporazum predvideva tri poti: prva je Barcelona-Kijev oz. od italijanske do madžarske meje, druga je smer sever-jug oz. Karavanke-Obrežje, ki za ES pomeni najugodnejšo povezavo z Južno Evropo, tretja pa je Pyrenska avtocesta, kjer gre v bistvu za vključevanje Hrvaške v Srednjo Evropo. Sporazumu je dodan tudi finančni protokol, ki predvideva finančne vire ES za kredite in tudi časovno določa začetek gradnje v letu 1993. Prišlo je tudi že do mednarodnih pogovorov. Tako je bil v začetku leta pri nas italijanski prometni minister, pred kratkim pa je bil naš minister na obisku na Madžarskem.

V parlamentu je bila, ob sprejemanju memoranduma za proračun, kot prednostna smer določena cesta Koper-Šentilj z odseki na italijansko in madžarsko stran. Sprejet je že koncesijski zakon za ureditev prometne strukture, socialdemokrati pa so predlagali uvedbo cestnega tolarja, ki naj bi pomenil finančni vir za izgradnjo na slovenski strani. Na Bledu so predstavili program za izgradnjo avtocest, ki naj bi bil uresničen do leta 2030, na kar pa Evropa ne more čakati, zato je potrebno sprejemati zakone po hitrih postopkih in ustanoviti delovna telesa za preverjanje zastavljenih ciljev. V ta namen so že reorganizirali Republiško upravo za ceste iz investitorja v strokovno službo za sodelovanje in ustanovili komanditno delniško družbo DIAS, preko katere bi pospešili in realizirali gradnjo. V njej je večinski vlagatelj država, ki je tudi odgovorna za projekte, vanjo pa se lahko vključujejo podjetja in zasebniki, ki bodo sodelovali v skupščini družbe in s tem tudi v nadzornem organu.

Čeprav so javnomnenjske raziskave pokazale, da smo Slovenci pripravljeni in da želimo gradnjo cest, pa se vendarle pojavljajo dvomi glede denarja in dokumentacije. Ministrstvo zagotavlja, da lahko zgradimo vse ceste, v 6 do 14 letih pa cesto Koper-Šentilj z odseki za Madžarsko in Italijo. Kar tiče dokumentacije, pa so se v protokolu z ministrstvom za okolje obvezali, da bodo v točno določenih terminih pripravili ustrezno dokumentacijo. Že letos bo odprt promet po jeseniški obvoznici v smeri Hrušica-Vrba, naslednje leto pa naj bi odprli gradbišče proti Divači.

Pri nas je najvažnejši premik miselnosti, izobraževanje, obveščanje in javnost del in prav tukaj ima ZŠAM pomembno vlogo, da dela z ljudmi, razširja znanje in vedenje.

Na srečanju na Rogli seveda niso manjkale družabne igre, prišli so tudi planinci, nastopila pa je tudi godba na pihala iz Ljubečne z mažoretkami.

TANJA SLEMENJAK
Foto: EDI MASNEC

SVET MED TEDNOM

Bodo zemljevide risala letala?

Piše: Robert Gorjanc

Po mnogih »deklerativnih napovedih« se zdaj bosansko-hercegovska vojna vendarle bliža svojemu vrhuncu. V naslednjih desetih do štirinajstih dneh bi moralo priti do razpleta, takšnega ali drugačnega: miroljubnega ali pa še do večje eskalacije vojne.

Združene države Amerike so najbolj resno doslej zagrozile bosanskim Srbom, da bodo zavezniška letala bombardirala njihove položaje, če ne bodo prenehali z obleganjem Sarajeva in drugih bosansko-hercegovskih mest. Evropski zavezniki ZDA, se kljub zadržanosti do najnovejših odločnejših ameriških pobud, nimajo več kam umakniti, saj so s svojo neodločnostjo in »nenehnim iskanjem pravih rešitev« veliko prispevali k obupnemu položaju v BiH in tudi na Hrvaškem in s svojo politiko samo opogumljali, najprej srbske ekstremiste, zdaj pa še muslimanske in hrvaške, da uveljavljajo svoje interese s silo, ne pa s pogajanji.

ZDA in evropski zavezniki so se na ponedeljkovem in torkovem sestanku vojaške zveze NATO dogovorili, da bodo z letali napadli srbske topniške položaje, če bosanski Srbi ne bodo takoj prenehali z napadi. Zeleno luč za akcijo mora dati samo še varnostni svet oziroma jo formalno potrditi generalni sekretar **Butros Gali.** Kakšnih 60 zavezniških letal je v popolni pripravljenosti, v prvi fazi pa naj bi bombardirali samo topniške položaje okrog Sarajeva, ne pa tudi logističnih srbskih baz.

Ta pritisk ZDA je seveda namenjen temu, da bi sprte strani dosegle napredek na pogajanjih v Ženevi za dosego trajnega miru. Pogajalske pozicije so seveda tudi v veliki meri odvisne od stanja na bojišču. Vojska BiH naj bi bila v Sarajevu pred dokončnim zlomom in šlo naj bi samo za vprašanje časa, kdaj bodo Srbi zavzeli Sarajevo, če ne bo mednarodne intervencije. Ameriška grožnja Karadžiću pa je očitno zalegla, saj je Karadžić kljub kljubovalni retoriki izjavil, da se je njegova vojska pripravljena umakniti s strateško pomembne Bjelašnice, ki so jo osvojili v nedavni ofenzivi.

V Ženevi so sicer sprte strani dosegle sporazum o bodoči ureditvi Bosne in Hercegovine na osnovi predloga mirovnih pogajalcev **lorda Davida Owna in Thorvalda Stoltenberga,** ki naj bi bila ohlapna konfederacija treh držav konstitutivnih narodov, Hrvatov, Muslimanov in Srbov, uradno pa bi se imenovala Zveza združenih republik Bosne in Hercegovine. Nova država naj bi bila v nekaterih značilnostih močno podobna križancu med Švico in ZDA, seveda pa bo preteklo še nekaj desetletij, preden bi dosegla njuno notranjo stabilnost.

Nova bodoča ureditev predvideva, da se nobena od republik ne bo mogla odcepiti od zvezne države, če za to prej ne bi dobila soglasja ostalih dveh in privolitve varnostnega sveta OZN. Vsi prebivalci bodo imeli pravico do dvojnega državljanstva, kar pomeni, da bi bosanski Srbi imeli možnost, da poleg bosanskega državljanstva dobijo še državljanstvo ZRJ, hrvatje pa hrvaško, predlog pa ne omenja, katero drugo državljanstvo bi šlo Muslimanom. Vsi državljani se bodo lahko nastanili kjer koli v državi, dobili pa bi tudi nazaj lastnino, ki jim je bila odvzeta med etničnim čiščenjem, ali nadomestilo, če imovine ni več mogoče vrniti. Vrhovni državni organ naj bi bilo predsedstvo, ki bi ga sestavljali predsedniki treh republik, ali njihovi pooblaščenci, vodstvo tega telesa bi rotiralo vsake štiri mesece, njegovi člani pa bi odločitve spejemali s soglasjem. Nova država bi imela tudi vlado z ministrskim predsednikom, predsedstvo pa bi imenovalo premierja in zunanjega ministra, oba pa ne bi smela biti iz istega naroda.

Meje med republikami bodo lahko spreminjali samo po priporočilu posebne razmejitvene komisije, ki bi jo imenoval generalni sekretar OZN, trije od petih njenih članov pa naj bi bili iz bosanskih republik. Vse tri republike bi imele dostop do morja pri Neumu in do reke Save, med republikami pa ne bi bilo nobenih mejnih kontrol, tako da bi zagotovili prost pretok blaga, storitev in kapitala. Vsaka od republik naj bi tudi imela lastno ustavo in parlament, vrhovno, ustavno in sodišče za človekove pravice, prve zakonodajne volitve pa naj bi nadzorovali Združeni narodi.

Najtežja naloga in tista, pri kateri lahko Owen-Stoltenbergov načrt pade, tako kot je že Vance-Owenov, bodo seveda risanje zemljevidov republik. Vsi bodo morali vrniti nekaj ozemlja, največ seveda Srbi, to pa bo vsaka od sprtih strani le težko pripravljena storiti.

Štirje kupci za Bor

Potem, ko je bil v laškem Boru pred mesecem dni uveden stečajni postopek, se proizvodnja v vseh obratih nadaljuje s polovično zmogljivostjo, za nakup celotne tovarne pa se zanimajo štirje kupci.

Stečajna upraviteljica **Ingrid Podlesnik**, ki je delavci niso sprejeli z navdušenjem pravi, da so se razmere v Laškem zdaj umirile. Polovica delavcev, to je približno 90 ljudi, prihaja na delo, proizvodnja pa teče v vseh obratih. S tem želijo preprečiti družbeno škodo, obenem pa obdržati vsaj kupce na tujih tržiščih. Povpraševanja domačih kupcev po njihovih izdelkih praktično ni, velik problem pa ostajajo naročila tistih domačih kupcev, ki jim v v Boru niso dostavili izdelkov. Vsi ti kupci morajo svoje terjatve prijaviti v stečajno maso, teh terjatev pa je skupno za 13 milijonov tolarjev.

Sicer pa je Bor Laško v tem času očitno zanimiv za kupce. Podlesnikova pravi, da se za nakup resno zanimajo štirje kupci in sicer iz Celja, Slovenskih Konjic, Laškega ter Ljubljane. Gre za zasebne firme, ki razpolagajo s tujimi krediti. Kot pravi stečajna upraviteljica, nameravajo najprej prodati Bor v celoti, šele potem bi razmišljali o prodaji posameznih delov ali pa kakšni drugi poti. Usoda tega laškega podjetja naj bi bila znana proti koncu leta, prva licitacija bo predvidoma novembra.

IB

Sloni v trgovini s Keramiko

Delavci libojske Keramike zahtevajo plače in večje zanimanje lastnikov podjetja

Leto in pol je minilo, kar se je v Keramični industriji Liboje pričel stečajni postopek. Vmes je bila ustanovljeno novo podjetje Keramika, delavci pa se bojijo, da se bo ponovila zgodba izpred poldrugega leta.

Vsaj tako so predstavniki izvršnega odbora svobodnih sindikatov v libojskem podjetju opozarjali na ponedeljkovi novinarski konferenci, ko so razlagali, zakaj so se delavci zjutraj odločili za stavko. Delavci zahtevajo predvsem izplačilo junijske plače, zvišanje plač na 80 odstotkov po kolektivni pogodbi, regres v višini 60 odstotkov poprečne mesečne plače v gospodarstvu, topel obrok vsaj štirikrat na teden, delno povračilo stroškov za prevoz na delo, omejitev nadur, določitev roka za izplačilo plač in še bi lahko naštevali.

Te zahteve je navedel izvršni odbor sindikata v Keramiki (ki zastopa veliko večino delavcev) v pobudi za sklenitev socialnega miru. Delavci pravijo, da je to minimum zahtev do lastnikov podjetja, vendar v svojih zahtevah niso naleteli na razumevanje.

Po lanskem stečaju Keramične industrije Liboje so lastniki Keramike postali podjetje **Filba d.o.o.** v večinskem deležu, v manjšem deležu pa še **občina Žalec in Zavarovalnica Triglav**, ter Kemija Impex, ki je že lani šla v stečaj. To so bili hkrati tudi največji upniki KIL, ki so z 200 tisoč SIT ustanovili firmo Keramika, vzeli v najem KIL in jo nato odkupili za milijon in pol mark. Denar za odkup je oktobra posodila Ljubljanska banka-Splošna banka Celje d.d., ki je hkrati tudi večinski lastnik Filbe.

Predstavniki libojskih delavcev med novinarsko konferenco.

Delavci v Keramiki menijo, da se sedanji lastniki ignorantsko obnašajo do firme, saj za posodobitev proizvodnje niso prispevali niti tolarja, čeprav je bila ravno zastarela tehnologija eden izmed vzrokov za stečaj Keramične industrije. Poleg tega so predstavniki svobodnega sindikata na ponedeljkovi novinarski konferenci opozarjali, da v firmi grobo kršijo pravice delavcev, da so le poceni najeta delovna sila in še ta brez pravne zaščite. Prav tako jih čudi nezanimanje žalske občine, čeprav naj bi ravno v občini obstajal interes za ohranitev delovnih mest.

V Keramiki je zaposlenih približno 380 delavcev, ki naj bi samo v prvi polovici letošnjega leta pridelali uradnih 15 milijonov tolarjev izgube, po mnenju sindikalistov pa je ta izguba občutno večja. Lani je Keramika poslovala pozitivno, vendar delavci pravijo, da predvsem na njihov račun. Delavci so bili namreč prvega pol leta pogodbeno zaposleni, v korist nove firme so se odrekli izplačilu iz Zavoda za zaposlovanje, torej so delali le za razliko do plače. V tem času podjetje ni plačevalo prispevkov, dobili so del sredstev za ohranitev delovnih mest. Poleg tega so imeli delavci vseskozi zelo nizke plače, manj kot 70 odstotkov po kolektivni pogodbi. Po izračunih naj bi bila firma samo za razliko do kolektivne pogodbe delavcem dolžna dva milijona mark.

V libojski Keramiki v sredo dopoldne še ni bil znan točen razplet položaja. Delavci so sicer prenehali stavkati, vendar obljubljenih plač še ni bilo. Tudi pakta o socialnem miru še niso podpisali. Oboje naj bi se zgodilo včeraj, torej v sredo. Če do podpisa in plač ne bo prišlo, sindikalni predstavniki napovedujejo ponovno stavko za danes, četrtek. Poleg junijskih plač naj bi delavci prejeli še izplačilo za nadure v zadnjih dveh mesecih. Delavci so se pripravljeni odpovedati delu regresa in ga vložiti v firmo, če bi se v dveh mesecih pojavili tuji vlagatelji in prinesli v podjetje svež kapital. Poleg tega so za dva meseca zamrznili še nekatere zahteve.

Libojske delavce je zelo razhudil tudi predlog, da bi se v korist dokapitalizacije firme odpovedali junijski plači. »Dokler lastniki ne bodo pokazali več zanimanja za podjetje, tudi mi ne bomo sodelovali,« so odločno zatrjevali delavci v ponedeljek, ko naj bi podpisali pakt o socialnem miru in s tem prekinili stavko. Vendar do podpisa ni prišlo, v podjetju so se le dogovorili, da bodo delavci pričeli z delom, stavkovni odbor pa bo deloval še naprej.

URŠKA SELIŠNIK

Plač ni, delo je

Štorski livarji bi morali po vseh obljubah, tritedenski stavki in protestnem shodu pred celjsko skupščino do konca prejšnjega meseca prejeti plače za junij in del regresa.

To se ni zgodilo, vendar so delavci v ponedeljek sklenili, da ne bodo prekinili dela. Vodstvo železarne jim je namreč obljubilo, da naj bi plače prejeli najkasneje danes, v četrtek. Na njihovo odločitev je gotovo vplivala tudi obljuba koncerna, da bo livarni pomagal z dvema milijonoma nemških mark, za denar jamči država Slovenija. Sklep o nadaljnjem delu so delavci sprejeli tudi zato, ker morajo pred začetkom kolektivnega dopusta (9. avgust) izpolniti še nekatera nujna naročila in »zadelati posledice«, ki so nastale zaradi dolgotrajne stavke.

US

ZADRUGA
MARKET PLIBERK AVSTRIJA
Tečaj šilinga v tem tednu: 10,00 SIT

PO ČEM SO DEVIZE?

Tečaji deviznih valut na dan 4. 8. 1993

Banka	Valuta	Enota	Nakupni	Prodajni
Ljubljanska banka Splošna banka d.d. Celje	DEM	1	69,00	70,20
	ATS	1	9,10	9,95
	USD	1	119,00	121,60
	ITL	100	7,40	7,60
A-banka Celje	DEM	1	69,60	70,60
	ATS	1	9,40	9,96
	USD	1	114,00	121,30
	ITL	100	6,90	7,50
Slovenska investicijska banka Žalec	DEM	1	69,15	70,50
	ATS	1	9,70	10,05
	USD	1	120,00	122,00
	ITL	100	7,20	7,65
Ljudska banka d.d. Celje	DEM	1	69,20	69,99
	ATS	1	9,30	9,96
	USD	1	119,00	122,00
	ITL	100	7,35	7,58
SKB banka d.d. poslovna enota Celje, ekspozitura Žalec, agenc. Mozirje	DEM	1	69,10	70,90
	ATS	1	9,82	10,08
	USD	1	119,25	122,56
	ITL	100	7,03	7,64
Zasebna menjalnica ATKA Celje	DEM	1	69,90	70,15
	ATS	1	9,85	9,94
	USD	1	118,50	121,50
	ITL	100	7,40	7,60
Menjalnica PUBLIKUM AVTOMOTOR Celje	DEM	1	69,80	70,12
	ATS	1	9,80	9,93
	USD	1	119,10	120,70
	ITL	100	7,40	7,60
Hmezad banka d.d. Žalec in Levec	DEM	1	69,70	70,30
	ATS	1	9,85	9,90

NOVO NA BORZI

POROČAJO BROKERJI

Splošne banke Celje d.d.

Prihaja ATES

Piše Bojan Gradišnik

Ljubljanska borza doživlja že od ustanovitve intenzivne spremembe. Skoraj na vsakem sestanku se pojavljajo novosti (nov VP na Borzi, spremembe v uzancah, obvestila o izdajateljih). Borza in vse okoli nje je zelo dinamičen sistem in zahteva od udeležencev nenehno izpopolnjevanje in prilagajanje. To jesen (september, oktober) bomo priča zaokrožitvi večletnih naporov Borze, delničarjev Borze, borzno posredniških hiš, Ministrstva za finance in drugih udeležencev. Preselili se bomo v nove prostore, ki bodo namenjeni samo borznemu trgovanju. Lokacija je zelo primerna in bo po mojem dobro zamenjala stare prostore, ki niso ustrezali sodobnemu načinu trgovanja.

Druga pomembna novost pa je nakup elektronskega sistema za trgovanje – ATES. Trenutno potekajo izobraževanja v Ljubljani. Ta sistem je primeren za naš trg. Kupili smo ga vsi neposredni udeleženci na trgu. Gre za nakup programske in fizične opreme. Ta način trgovanja bo veliko bolj poenostavljen, pregleden, hiter. Naši borzi daje novo kvaliteto in jo približuje razvitim trgom. Do zdaj smo trgovali preko telefonov, sedaj pa bo že pritisk na gumb pomenil prodajo ali nakup VP. Elektronski sistem trgovanja in izvršitev poslov bom v prihodnjih člankih natančno obrazložil, ker mislim, da je ta novost zanimiva. Kljub temu, da uvajamo elektronski trg, bosta borzna sestanka ostala. Med borznim sestankom elektronski trg ne bo deloval.

Na torkovem borznem sestanku je bilo okoli 5 milijonov DEM prometa. Na področju obveznic, največ z obveznicama RSL1 in RSL2. Tečaj RS1 je porasel za 0,1% indeksne točke, tečaj RS2 pa za 0,2% indeksne točke. Prometa je bilo za okoli milijon DEM. Tečaji obveznic, predvsem občinskih, so precej nizki. Trenutno je področje obveznic manj zanimivo in sicer iz več razlogov: druge naložbe so sicer z večjim rizikom bolj donosne; uradni tečaj Banke Slovenije za marko pada. V prihodnosti pričakujem porast teh obveznic, čeprav je treba povedati, da je pravi trg trg delnic.

Na delniškem trgu se vsekakor pozna zadnji ukrep Ministrstva za finance, ki bo delnice selekcioniral in le najboljšim omogočil visoke rasti.

Z delnico Probanke je bilo za 2,5 mio DEM prometa. Zanimivo je, da je tečaj padel za 2.700 SIT za delnico. Investitorji se sprašujejo, ali bo tečaj delnice še padal, ali bo ponovno porasel. Vsi tečaji drugih delnic so porasli, najbolj SKBR (+1.936 SIT) SKB prednostna (+1.688 SIT).

S kratkoročnimi VP ni bilo prometa. Trenutno so te naložbe nezanimive.

PONUDBA IN POVPRAŠEVANJE

Ponudba:

– Italijansko podjetje Albrizzi SRL nudi moške, ženske in otroške čevlje vseh vrst. Informacije: tel. 9939/960-421 in fax 9939/960-497 (Albrizzi Athos).

– Italijansko podjetje Fuse Carlo SPA nudi vse vrste šivalnih strojev (servis in garancija). Nudijo tudi opremo in orodje za konfekcijsko industrijo. Informacije: tel. in fax 9939/0434-27-537 (Argentino Antonio).

– Češko podjetje Kovo nudi razno medicinsko opremo in instrumente ter materijale za bolnice in zobozdravstvo. Informacije: tel. 9942/287-411-111 in fax 9942/280-01-62 (Peter Mucha).

– Nemško podjetje Pumpenfabrik Oddese nudi podvodne motorne črpalke. Informacije: tel. 9949/39-49-52-442 in fax 9949/39-49-52-462 (H. Irrlitz).

– Nemško podjetje C'L Industrie-Beratung Europa nudi storitve na področju reorganizacije in privatizacije podjetij, strateškega svetovanja, planiranja in kontrole računovodstva ter marketinga. Informacije: tel. 9949/069-71-10-301 in fax 9949/069-71-10-466 (Wrich Gehmann).

Povpraševanje:

– Italijansko podjetje Lesco SRL išče manjše šivalnice za šivanje (Lohnarbeit) svilenih srajc iz njihovega blaga. Informacije: tel. 9939/0438-780-148 in fax 9939/0438-781-006 (Salem Mohamed).

– Italijansko podjetje Magni SNC di Zandonella G.E. Stefanel G. išče instalaterje in distributerje (nudijo vodne črpalke vseh vrst, industrijske, kmetijske in protipožarne ventile, elektromotorje, izdelke za obdelavo lesa, stroje in naprave za vrtanje vodnjakov ter stroje za odstranjevanje snega in tekočin). Informacije: tel. in fax 9939/0432-750-722 (Stefanel Gianluca).

– Italijansko podjetje Timitaly SAS di A. Conti 'C. išče proizvajalce ali posrednike elementov (kostanj, hrast, oreh, češnja, bukev) dimenzij 25 × 75 × 400–1500 mm, sušenih na 10% vsebnosti vlage, svetle barve, 4 strani brez napak. Informacije: tel. 9939/432-506-747 in fax 9939/432-506-900 (Mogavero Salvatore).

– Podjetje Penta d.o.o. iz Ljubljane išče proizvajalce lepljenih plošč iz lesa (smreka, jelka) za regale in stranske dele omar. Količina: cca 500 m^2 letno za izvoz v Nemčijo. Informacije: tel. 061/325-179 in fax 061/131-012 (Fani Potočnik).

CIS Center za informacijski sistem Gospodarske zbornice Slovenije

Vse podrobnejše informacije dobite pri Centru za Informacijski sistem Gospodarske Zbornice Slovenije, telefon (061) 150-122 interno 290, 292, 293 ali direktno 215-631.

»Nočemo Linde plina«

Šempetrčane razburja predvidena gradnja tovarne – Danes zbor krajanov

V Šempetru zna biti danes hudo vroče. Na zboru krajanov naj bi obravnavali osnutek sprememb in dopolnitev zazidalnega načrta industrijskega območja SIP Šempeter. Krajani trdijo, da se za tem v resnici skriva predvidena gradnja nove tovarne podjetja Linde plin, ki bo po prepričanju krajanov onesnaževala okolico.

Hočemo čisto dolino

Vsi tisti, ki jih je pot kdaj vodila čez Šempeter, so lahko videli veliko parkirišče, na katerem je podjetje Sip skladiščilo svoje kmetijske stroje. To zemljišče je Sip, delno pa je bil menda lastnik tudi TVD Partizan, letos prodal celjski družbi z omejeno odgovornostjo Linde plin. Krajani so prepričani, da jim namerava to podjetje zdaj vsiliti umazano kemijsko-plinsko tehnologijo, proizvodnjo in skladiščenje bazičnih kemijskih izdelkov ter plinov vseh vrst, obenem pa še zbirati in predelovati industrijske odpadke. Takšna proizvodnja bo po prepričanju ljudi zastrupljala in uničevala ne le njihov kraj, temveč tudi Spodnjo Savinjsko dolino. Družbi Linde plin še očitajo, da se ji očitno zelo mudi, da bi čimprej uresničila svoj navidezno nedolžni projekt na zemljišču v Šempetru in to v času dopustov, vsekakor pa pred sprejemom zakona o urejanju in varstvu okolja Republike Slovenije.

Cel kup dejavnosti

Družba z omejeno odgovornostjo Linde plin ima svoj sedež na Titovem trgu 4 (po novem Krekovem trgu) v Celju. Ustanovitelj družbe je po podatkih krajanov **Klaus Egger** iz Avstrije, pomočnik direktorja je **Iztok Govc** iz Prebolda, podjetje pa naj bi zaposlovalo približno 20 ljudi. Konec letošnjega junija je po dokumentu Temeljnega sodišča v Celju firma spremenila ustanovni kapital in razširila dejavnost. Seznam teh dejavnosti je izredno širok. Podjetje Linde plin se lahko ukvarja s prevozom blaga v cestnem prometu, proizvodnjo bazičnih kemičnih izdelkov in sicer proizvodnjo, skladiščenjem in transportom tehničnih plinov in drugih posebnih vrst plinov. Nadalje je podjetje registrirano za proizvodnjo in vzdrževanje naprav za pridobivanje in izkoriščanje tehničnih plinov in drugih posebnih vrst plinov, njihovo prodajo ter prodajo naprav za pridobivanje in izkoriščanje plinov. Kot možne dejavnosti so naštete še projektiranje objektov za proizvodnjo in skladiščenje tehničnih plinov, prodajo in prenos tehnologije ter know-how s področja skladiščenja, transporta in proizvodnje naprav za izkoriščanje tehničnih in drugih vrst plinov, trgovina na debelo z neživilskimi proizvodi vseh trgovskih strok. Tisto, kar najbolj razburja krajane, je zbiranje in primarna predelava industrijskih odpadkov ter izdelava in predelava goriv. Seznam možnih dejavnosti pa še vedno ni končan, sem sodi še tehnološki inženiring, raziskovalno razvojne storitve, prodaja goriv ter komercialni posli.

Najprej soglasja

Predstavniki Linde plina so se po informacijah sekretarja za urejanje prostora v žalski občini **Vinka Debelaka** že oglasili tudi na žalski občini. »Podjetje Linde plin,« dodaja Debelak, »se želi na zemljišču v Šempetru ukvarjati s proizvodnjo in distribucijo tehničnega plina. Tehnični plini se uporabljajo za varjenje, potem v bolnišnicah in kolikor mi poznamo stvari, ta proizvodnja ne povzroča nikakršnega onesnaževanja. Za zemljišče je bil sprejet najprej zazidalni načrt za podjetje Sip, zdaj so potrebne spremembe in dopolnitve zazidalnega načrta. Če se bo podjetje resnično ukvarjalo s proizvodnjo in distribucijo tehničnega plina, potem bo moralo pridobiti vsa potrebna dovoljenja in soglasja. Na občini smo videli denimo soglasje republiškega sanitarnega in požarnega inšpektorja, oba nimata pripomb na to proizvodnjo. V vsakem primeru se bo podjetje lahko ukvarjalo samo s tisto dejavnostjo, za katero bo pridobilo uporabno dovoljenje. Zaenkrat ne morem zatrditi, ali bo podjetje v resnici zaživelo ali ne. Vse bo odvisno od zbrane dokumentacije.«

Debelak je še povedal, da namerava podjetje Linde plin menda spremeniti krog dejavnosti, ukvarjali naj bi se samo s proizvodnjo in distribucijo tehničnega plina, vse ostale dejavnosti pa naj bi zbrisali iz registracije. Debelak omenja tudi govorice, ki krožijo po občini, češ da bi nekateri na račun predvidene proizvodnje radi vnovčili svoje premoženje oziroma prodali imetje v bližini. Obenem obljublja, da se bo danes udeležil zbora krajanov. Bo shod pomiril strasti ali pa še dodatno nalil olja na ogenj?

IB

Ker se pojavljajo v zadnjem času v zvezi z načrtovano polnilnico tehnoloških plinov v Šempetru napačne informacije, želimo krajane in vse ostale informirati, za kaj pravzaprav gre.

V začetku letošnjega leta je podjetje Linde plin d.o.o. iz Celja odkupilo od SIP Šempeter in od TVD Partizan Šempeter zemljišče, na katerem želi postaviti polnilnico tehničnih plinov. Tehnološke pline predstavljajo v danem primeru: kisik, dušik, ogljikov dioksid in argon. Gre torej za naravne sestavine zraka, ki se pridobivajo po metodi ločevanja zraka s pomočjo ogrevanja in ohlajanja.

Na lokaciji v Šempetru je predvidena polnilnica teh plinov in v naslednji fazi (čez več let) morda tudi pridobivanje. Oba postopka – polnjenje in pridobivanje – sta ekološko popolnoma neoporočna, saj stojijo v evropskih državah podobne zmogljivosti tudi v urbaniziranih naseljih.

Načrtovana investicija bi zaposlovala približno 25 delavcev različnih kvalifikacij in bi zagotavljala zdravstvu, živilsko predelovalni ter kovinski industriji tehnične pline vrhunske kvalitete po konkurenčnih cenah.

V postopku sprememb in dopolnitev zazidalnega načrta za potrebe te lokacije pa so se pojavile v Šempetru informacije, ki nimajo nikakršne zveze s povedanim.

Istočasno želimo obvestiti javnost, da je v postopku sprememba dejavnosti podjetja, iz katere bo izločeno: zbiranje in primarna predelava industrijskih odpadkov ter izdelava in predelava goriv.

Za Linde – Iztok Govc

Zadnji hit so pogodbe o delu

»Zaposlovanje na črno ne narašča,« pravi inšpektorica Melita Ambrož

V času vse večje brezposelnosti bi človek pričakoval, da ljudje zagrabijo vsako priložnost za delo in da obenem narašča zaposlovanje na črno. Celjska inšpektorica za delovna razmerja Melita Ambrož po zbranih podatkih ocenjuje, da zaposlovanje na črno ne narašča prav pretirano, vse več pa je v zadnjem času sklenjenih pogodb o delu.

Kdaj in v kakšnih primerih sploh govorimo o tem, da je delavec zaposlen na črno? »V zakonu o delovnih razmerjih, ki še vedno velja in ga morata upoštevati delodajalec in delavec,« pojasnjuje Ambroževa, »je jasno določeno, da delovno razmerje ne sklene z nastopom dela, torej z dejanskim pričetkom dela, ampak takrat, ko je podpisana pogodba o zaposlitvi. O črni zaposlitvi govorimo v primeru, če delavec nastopi delo, nima pa podpisane pogodbe o zaposlitvi. To pomeni, da delodajalec ne odvaja prispevkov, delavec ni ustrezno zavarovan in mu ne teče delovna doba.«

Ni vseeno, ali je delavec zaposlen pri obrtniku ali pa v podjetjih oziroma družbah z omejeno odgovornostjo. »Če je delavec zaposlen pri obrtniku,« pravi Ambroževa, «bi moral dobiti pogodbo o zaposlitvi, registrirano pri občinskem upravnem organu, en izvod pogodbe mora dobiti v roke delavec. Nadalje mora vsak mesec dobiti plačilni list, s katerega je razviden bruto ter neto dohodek, razvidni morajo biti tudi prispevki. Po tem ljudje lahko vidijo, da so zaposleni, kontrolo pa lahko opravi delavec sam pri nas ali, po domače rečeno, na socialnem, kjer mora biti prijavljen. To velja za zaposlene pri obrtnikih, saj samo za obrtnike velja, da na občini registrirajo pogodbe o zaposlitvi, kar je tudi za nas najbolj ugodno. Mi lahko preverimo na registru, ali je delodajalec delavca resnično zaposlil skladno z zakonom in kolektivno pogodbo.«

Nekoliko drugače je pri zasebnih podjetjih oziroma družbah z omejeno odgovornostjo. »Pri zasebnih podjetjih registracij pogodb o zaposlitvi ni. Zasebno podjetje oziroma d.o.o. zaposli delavca na osnovi razpisa, preko zavodov ali objav, z njim sklene pogodbo o zaposlitvi, delavec in delodajalec sta tista, ki ta dvostranski pravni akt podpišeta. V tem primeru lahko kontrole izvajamo samo tako, da preverjamo, ali so odvedeni prispevki in na podlagi tega ocenimo, če se pogodba izvršuje.«

Po besedah inšpektorice prihaja na inšpektorat v zadnjem času precej delavcev, toda ponavadi šele takrat, ko pride do sporov z delodajalcem. In kakšne so sankcije v primeru, če je ugotovljeno zaposlovanje na črno? »Običajno je praksa takšna,« dodaja Ambroževa, »da delodajalca povabimo na pogovor, ga opozorimo na nezakonitost in nepravilnost zaposlovanja, z ureditveno odločbo pa zahtevamo, da sklene delovno razmerje z delavcem skladno z zakonom ali kolektivno pogodbo. Po zakonu o upravnem postopku lahko sklenemo tudi ustrezno poravnavo med delavcem in delodajalcem. Sicer pa lahko predlagamo delodajalca v postopek pri sodniku za prekrške, delavca pa napotimo na sodišče združenega dela, kjer delavec lahko zahteva vpis delovne dobe v delovno knjigo, s tem, da sodišče ugotovi dejanski obstoj delovnega razmerja in zahteva vpis delovne dobe.«

Delavci naj bodo torej pozorni predvsem na to, da je pogodba o zaposlitvi podpisana, če gre za zaposlitev pri obrtniku, tudi opremljena s štampiljkami upravnega organa. Če gre za zasebno podjetje, mora biti pogodba podpisana, delavec pa mora v roke dobiti plačilni list, s katerega so razvidni prispevki. Na to morajo biti ljudje pozorni, če je v njihovem interesu, da so zaposleni. Tudi takšni, ki jim zaposlitev na črno ustreza, se najdejo vmes, pred tem si pač ni treba zatiskati oči.

Eden večjih primerov na Celjskem, ko so ljudje dobivali nadomestilo z zavoda za zaposlovanje in obenem imeli sklenjene pogodbe o delu, je približno 250 delavcev Metkatekstila. Inšpektorica je izdala odločbo in od Metkatekstila zahtevala, da z delavci sklenejo ustrezno delovno razmerje za določen ali nedoločen čas. Rok za izpolnitev odločbe je bil 1. julij, vendar so v podjetju zaradi kolektivnega dopusta prosili za podaljšanje do 31. julija. Prvega avgusta pa naj bi tudi v Metkatekstilu uredili delovna razmerja v skladu z zakonom o delovnih razmerjih.

Obojestranska korist

Na celjskem inšpektoratu ocenjujejo, da zaposlovanje na črno ne narašča oziroma ni tolikšno, da bi bili potrebni kakšni dodatni alarmi. Narašča pa nekaj drugega. »V porastu je število prijav po pogodbah o delu,« pojasnjuje Ambroževa. »Ravno tu se pojavlja največ problemov. Zakon namreč jasno določa, da so to pogodbe, ki so utemeljene z začasnim in občasnim delom. Za te pogodbe se plačuje veliko manj prispevkov kot v primeru, če nekdo sklene z delavcem delovno razmerje za določen ali pa nedoločen čas. Povečanje števila pogodb o delu opažamo tako v družbah z omejeno odgovornostjo kot v družbenih podjetjih in pri obrtnikih. Ko delodajalec nakaže delavcu denar na žiro ali tekoči račun, lahko preverjamo, ali je pogodba dejansko izvršena ali pa je šlo za fiktivno pogodbo. Pogodbe o delu namreč niso prej nikjer zavedene, nikjer se ne registrirajo, njihova kontrola je možna šele takrat, ko je izvršeno plačilo.«

Pogosto se zastavlja vprašanje o združljivosti denarnega nadomestila, ki ga brezposelni prejemajo z zavoda za zaposlovanje, in plačila za dodatno zaposlitev. Ali lahko pride do ukinitve nadomestila, če si nekdo najde dodatno zaposlitev? Inšpektorica za delo pravi takole: »Če se delavec, ki dobiva nadomestilo z zavoda, zaposli za določen ali nedoločen čas, se nadomestilo ukine. V primerih, ko delavec dobiva nadomestilo in dela po pogodbi o delu pri zasebniku ali v družbi z omejeno odgovornostjo, pa nimamo nobenih možnosti za ukrepanje, da bi mu zavod odvzel nadomestilo. Naša dolžnost je, da ugotovimo, ali je pogodba o delu zakonita oziroma utemeljena ali ne. Takšnega načina se ljudje kar precej poslužujejo, ker si s tem izboljšujejo svoj materialni položaj, delodajalci pa prihranijo določena sredstva, ker takšnega delavca ni potrebno zavarovati.« Da se je veliko lažje znebiti človeka, ki dela samo po pogodbi, pa je menda tudi jasno.

IRENA BAŠA

PO DRŽAVI

JE Krško spet obratuje

LJUBLJANA, 2. avgusta (Delo) – Konec tedna je ponovno pričela obratovati Jedrska elektrarna Krško, v kateri so popravila in izredni remont trajala kar dva meseca. Konec maja je namreč v elektrarni prišlo do uhajanja primarnega hladila iz enega od uparjalnikov. Republiška uprava za jedrsko varnost je s posebno odločbo dovolila, da se v tiste dele cevi uparjalnikov, ki so prepustni in bi sčasoma lahko povzročili puščanje, namestijo posebni tulci. Odločili so se za nov vzdržljiv material, inconel 690, ki ga že uspešno uporabljajo v Združenih državah Amerike, Španiji, Belgiji, Južni Koreji in na Švedskem.

Cene spet rastejo

LJUBLJANA, 2. avgusta (STA) – Cene na drobno so se v glavnem mestu Slovenije junija glede na maj povečale za 1,7 odstotka, kljub dejstvu, da so se kmetijski izdelki pocenili celo za 11,9 odstotka. Na ljubljansko junijsko stopnjo inflacije, ki je znašala prav toliko, kolikor so se povečale cene na drobno (1,75), so največ vplivale cene pijač in industrijskih neživilskih izdelkov, ki so se povečale od 3 do 4 odstotke. Ljubljana je bila z omenjeno stopnjo inflacije v juniju najdražje mesto v Sloveniji, najcenejše pa Novo mesto.

Kaj bo s tolarjem?

MARIBOR, 2. avgusta (Večer) – Čeprav na videz položaj tolarja nima nobene zveze z viharjem v evropskem denarnem sistemu, bodo morali kreatorji slovenske finančne politike razmišljati vsaj o učinkih in posledicah bruseljske odločitve. Sklep finančnih ministrov in guvernerjev centralnih bank o možnem drsenju valut navzdol ali navzgor za 15 odstotkov bo namreč vplival na položaj slovenskih izvoznikov, zlasti tistih, ki izvažajo na nemško ali avstrijsko tržišče. Ob trdi denarni politike Banke Slovenije in vlade se utegne zgoditi, da bo država zaradi vse manj zanimivega izvoza zdrvela še globje v gospodarsko recesijo.

Kaptol zahteva grad Mokrice

LJUBLJANA, 2. avgust (Danas) – Zagrebška odvetnica **Zvjezdana Znidarčić-Begović** je slovenskemu ministrstvu za kulturo pred kratkim poslala zahtevek, da se grad Mokrice in okoliško posestvo vrneta zagrebškinadškofiji – Kaptolu. Leta 1937 je grad in okoliške njive, travnike in gozdove (902,55 hektarjev) kupilo Nadškofijsko bogoslovno semenišče s Kaptola. Po drugi svetovni vojni je bilo posestvo nacionalizirano, dokončno odločitev o nacionalizaciji pa je leta 1951 sprejela občina Krško. Grad Mokrice danes upravlja delniška družba Terme Čatež, ki poudarja, da je v posestvo vlagala in da to ni več takšno kot je bilo leta 1937.

Sterilizator buri duhove

Najprej vsi za, zdaj pomisleki – Po pritožbah okoliških krajanov še poslansko vprašanje Demokratov, zdaj kredit zasebniku – O ekologiji pa nič?

Med julijskim zasedanjem Državnega zbora je minuli torek Poslanska skupina Demokratske stranke vladi Republike Slovenije zastavila javno vprašanje glede kredita, ki ga je za nakup mobilnega razkuževalnika bolnišničnih odpadkov lani novembra dobilo zasebno celjsko podjetje Eko Plus. Nekaj odgovorov oziroma komentarjev na vprašanja in trditve poslanske skupine Demokratov smo poiskali tudi v Celju, čeprav samo vprašanje ni neposredno namenjeno ne predstavnikom celjske občine, ne direktorju Javnega podjetja Komunala in ustanovitelju zasebnega podjetja Eko Plus Jožetu Gabrščku.

Mobilna sterilizacijska naprava ZDA M3 nemške firme GTH Roland KG namenjena razkuževanju zdravstvenih odpadkov že dobro leto buri duhove. Najprej – dokler naprave v Sloveniji še nismo imeli – so bili odzivi iz vseh strani pretežno pohvalni, saj gre za po vseh dosedanjih ugotovitvah in tudi poročilih Republiške sanitarne inšpekcije za ekološko neoporečno tehnologijo razkuževanja bolnišničnih odpadkov. Zapletlo se je z njenim nakupom, še bolj zapletalo ob njenem delovanju najprej v energetski postaji v Štorah in kasneje pri celjski bolnišnici, za piko na i pa so poskrbeli še v poslanski skupini Demokratov, v imenu katere je **Igor Bavčar** minuli torek postavil poslansko vprašanje glede ustreznosti odločitve Zavoda za zdravstveno zavarovanje Slovenije o kreditiranju nakupa naprave in strokovni upravičenosti tovrstnega načina reševanja problema kužnih odpadkov.

Vprašanja Demokratov

Poslansko vprašanje, ki ga je v imenu Poslanske skupine Demokratske stranke zastavil Igor Bavčar, na kratko povzemamo po dnevnem časopisju: »Kredit v višini 54 milijonov tolarjev je podjetju Eko Plus 4. novembra 1992 odobril Zavod za zdravstveno zavarovanje Slovenije. Kredit je namenjen za nakup mobilne sterilizacijske naprave za bolnišnične odpadke. Ustanovitelj podjetja Eko Plus je hkrati direktor Javnega podjetja Komunala. Podjetje Eko Plus je ob sklenitvi pogodbe imelo 15 tisoč tolarjev osnovnih sredstev in nobenega zaposlenega.«

Zato poslanec Igor Bavčar sprašuje, ali je »pravno dopustno, da javni zavod dodeli takšen kredit brez javnega razpisa in ali je odobritev kredita podjetju, ki je brez zaposlenih, sprejemljivo tveganje za posojilodajalca.« Prav tako še sprašuje, ali je pravno dopustno, da direktor komunalnega podjetja v javni lasti hkrati vodi tudi zasebno podjetje.

Ob tem bo morala vlada Republike Slovenije v svojem odgovoru še pojasniti, ali je res, da je garant za vračilo kredita Skupščina občine Celje, ki je ustanoviteljica Javnega podjetja Komunala, in zakaj se je ta skupščina odločila podpreti zasebno podjetje ter svojega uslužbenca – prav tako pa tudi, ali je to dejanje v skladu s predpisi.

»Postavlja pa se tudi vprašanje, ali je nakup mobilne sterilizacijske naprave res strokovno ustrezen način reševanja problema kužnih odpadkov. Naprava naj bi potovala od ustanove do ustanove, zato naj bi se na isto mesto vrnila šele po dveh mesecih. Med tem časom bi bilo treba odpadke na drugih mestih skladiščiti. Torej kljub nakupu te naprave nobena ustanova v Sloveniji ne bi bila brez odpadkov, ki pa jih bo morala skladiščiti vse do prihoda sterilizacijske naprave, trdijo Demokrati v vprašanju slovenski vladi,« povzemamo po dnevnem časopisju.

Zakaj sploh nakup naprave

V celjski bolnišnici so v preteklosti uničevali kužne odpadke v posebni sežigalnici na bolnišničnem dvorišču. Spomnimo se še številnih pritožb ekološko osveščenih občanov in protestov Društva za varstvo okolja Celje zaradi onesnaževanja okolja, ki ga je povzročala sežigalnica. Zato si je dobršen del Celjanov takrat, ko je dotrajana sežigalnica dokončno odslužila, dodobra oddahnil.

V bolnišnici pa so bili pred težko nalogo, kako v bodoče ravnati s kužnimi odpadki, ki so se kopičili z njihovim rednim delom. Gradnja nove sežigalnice v središču mesta ni prišla v poštev, zato so rešitve iskali skupaj z Republiško sanitarno inšpekcijo, celjsko občino in Javnim podjetjem Komunala. Med prvimi v Sloveniji so v bolnišnici uvedli zgleden sistem sortiranja in skladiščenja kužnih odpadkov, a za zaloge odpadkov je bilo vseeno potrebno čiprej poiskati primerno rešitev. Po svoje so si kar oddahnili, ko je država soglašala in s kreditom tudi podprla nakup mobilne sterilizacijske naprave ZDA M3, ki bi ob optimalni izkoriščenosti zadoščala za razkuževanje vseh bolnišničnih odpadkov v Sloveniji. Za sterilizacijo odpadkov pred odvozom na komunalno odlagališče bi namreč v vsakem primeru morali poskrbeti, za kar bi seveda potrebovali sterilizator manjših zmogljivosti.

Da ni šlo za »nakup na pamet« pričajo priprave in nenazadnje tudi prikaz poskusnega obratovanja naprave lanskega septembra na dvorišču celjske bolnišnice. Ministrstvu za zdravstvo, resornim inšpektorjem ter vodstvenim delavcem vseh večjih zdravstvenih ustanov v Sloveniji je nemška firma GTH Roland KG delovanje mobilnega sterilizatorja nazorno predstavila lanskega 3. septembra in takrat so v Celju razkužili tudi približno 10 ton odpadkov, ki so se dotlej nabrali v bolnišnici. Tehnologija razkuževanja in naprava sama je bila takrat pozitivno ocenjena, konec koncev pa se je firma Roland s svojo tehnologijo sterilizacije kužnih odpadkov uveljavila tudi v glede ekoloških standardov osveščeni in razviti Evropi.

Nakup naprave so tako lanskega septembra podpirali kar vsi po vrsti, direktor Javnega podjetja Komunala Celje **Jože Gabršček**, ki je v razreševanju vprašanja ravnanja s kužnimi bolnišničnimi odpadki ves čas aktivno sodeloval, pa pravi, da je bilo tudi za sam nakup kar precejšnje zanimanje. »Velik interes so pokazale mešane firme, a za takšno rešitev ni bilo zakonskih osnov. Tudi JP Komunala Celje, ki je bilo ves čas neposredno vpleteno, ni bilo registrirano in se po veljavni zakonodaji tudi ni moglo registrirati za ravnanje s posebnimi odpadki, in zato ni prišlo v poštev kot potencialni kupec naprave. Že takrat pa smo bili tudi sredi reorganizacije javnega podjetja in ustanovitev zasebnega podjetja Eko Plus v februarju 92, ki je bilo registrirano za to dejavnost, je bila ena od namenskih rešitev v reorganizaciji,« pojasnjuje Gabršček.

Nakup in posojila

»Novembra 92 je Zavod za zdravstveno zavarovanje Slovenije podjetju Eko Plus odobril 60-odstotni kredit za nakup naprave, preostanek do milijona DEM oziroma 40 odstotni delež cene, za katerega je dala garancijo Ljubljanska banka Splošna banka Celje in super garancijo celjska občina, pa je kupcu v obliki kredita priznal dobavitelj, firma GTH Roland KG. S sklenitvijo kupne pogodbe je bil določen tudi dobavni rok in napravo ZDA M3 smo v Celje dobili 17. marca 1993. Za vse kredite, tudi za 150 tisoč DEM za nakup posebnega vozila, da je zdaj naprava tudi dejansko mobilna, smo sklenili vinkulacijo v korist posojilodajalcev pri Zavarovalnici Triglav,« pojasnjuje Gabršček.

Kreditne pogodbe so v Eko Plus sklepali na osnovi investicijskega programa, tuje posojilo jim je odobreno za dobo dveh let, domače pa za 3 leta. »In po domače povedano, Eko Plus je trenutno formalno res lastnik naprave, dejansko pa bo naprava naša last šele takrat, ko bodo odplačana posojila,« pribije Gabršček in dodaja, da je v aprilu ob prvih zapletih, ko je naprava poskusno delovala v Štorah, celjski občini in delavskemu svetu JP Komunala predložil ponudbo, po kateri bi vložili pobudo za doregistracijo javnega podjetja in bi naprava prešla v last Komunale. »Odgovora z občinske strani ni bilo, menim da zato, ker je JP Komunala še vedno v reorganizaciji. V delavskem svetu pa so sklenili, naj o tem odloča ustanovitelj,« je kratek Gabršček.

Naprava je trenutno rentabilna, če mesečno pri ceni 3 DEM za kilogram razkuži 27 ton odpadkov. S ceno v bolnišnicah, prav tako pa tudi minister za zdravstvo **dr. Božidar Voljč**, seveda niso zadovoljni, vendar Gabršček pravi, da bi se lahko sorazmerno z zvečanjem obdelanih količih kužnega materiala tudi znižala.

Naprava potuje po Sloveniji

V celjski bolnišnici se je od lanskega septembra do letošnjega julija nabralo 21 ton kužnih odpadkov in mobilni razkuževalnik je svoje delo – ob pritoževanju okoliških krajanov zaradi smradu – opravil do 21. julija. Zdaj Gabršček pojasnjuje, da je bil smrad v precejšnji meri posledica desetmesečnega skladiščenja in kopičenja kužnih odpadkov, tako da bodo vonjave ob prihodnjem delovanju naprave nekoliko blažje.

Naprava naj bi se v Celje vrnila med 10. in 15. avgustom, julijsko obratovanje pa so spremljali tudi v Republiški sanitarni inšpekciji. Predstojnik te službe **mag. dr. med. Jože Šamu** je o delu naprave izdal pozitivno mnenje, saj so bili po manjšem popravku temperaturnega režima vsi odvzeti vzorci popolnoma čisti. Minuli petek so napravo odpeljali v Šempeter pri Novi Gorici, potem pa bo sterilizator pred vrnitvijo v Celje opravil svoje delo še v Novem mestu, na Jesenicah in v Murski Soboti. S temi bolnišnicami ima namreč podjetje Eko Plus ob sklenjeni pogodbi za razkuževanje odpadkov urejene tudi vse ostale operativne zadeve (priključki za elektriko in vodo).

Ob tem so sklenjene pogodbe še z bolnišnicami Ormož, Sežana in Kranj, precejšnje zanimanje pa je tudi v manjših zdravstvenih ustanovah. »Gre za zdravstvene domove na našem območju, predvsem Zdravstveni dom Celje, vse zdravstvene enote v šmarski in laški občini, Terme Zreče ... Tik pred sklenitvijo dogovora pa smo tudi z Diagnostičnim centrom Bled,« pojasnjuje načrte Gabršček, ki pravi da se bo podjetje Eko Plus (zdaj redno zaposluje 1 delavca in 3 pogodbene) glede na širitev obsega dela razvijalo do najmanj 6-članskega kolektiva.

Supergarancija celjske občine

Jamstvo za obveznosti do LB Splošne banke Celje (glede 40-odstotnega kreditnega deleža firme GTH Roland KG) je po temeljiti razpravi lanskega decembra sprejel celjski občinski IS v stari sestavi. Sklep se je takrat glasil: »Izvršni svet Skupščine občine Celje daje jamstvo za obveznosti do Ljubljanske banke Splošne banke Celje d.d. v zvezi s pridobitvijo inozemskega kredita za izvedbo projekta ›Dezinfekcija bolnišničnih infektivnih odpadkov‹ na osnovi investicijskega programa številka 65/92, za kar daje prosilec vinkulacijo v korist dajalca supergarancije sorazmerno vrednosti mobilne naprave.«

Damjan Vrečko, sekretar OSUPVO v februarju izvoljenega novega IS občine Celje, pojasnjuje: »O tem, ali bo celjska občina dala garancijo za najetje posojila zasebnemu podjetju Eko Plus je odločal IS v stari sestavi, saj gre za odločitve iz časa lanske jeseni. Sam lahko rečem le to, da Javno podjetje Komunala ni bilo registrirano za ravnanje s posebnimi odpadki, odločitvi IS pa je verjetno botrovalo dejstvo, da je šlo za ekološko pomembno rešitev.

Glede očitkov Igorja Bavčarja, da je šlo za neposredno podporo zasebnemu podjetju občinskega uslužbenca pa pojasnilo, da Jože Gabršček kot direktor Javnega podjetja Komunala v nobenem primeru ni neposreden občinski uslužbenec. Zakonsko ločimo tri kategorije tako imenovanih »občinskih uslužbencev« – višje upravne delavce, upravne delavce in strokovno tehnične delavce in reči moram, da nekdo iz Javnega podjetja, katerega ustanoviteljica je občina, neposredno ni občinski uslužbenec.

Glede same sterilizacijske naprave – čeprav poslansko vprašanje tega neposredno ne odpira – bomo v sredo, 4. avgusta, na seji IS obravnavali obsežno gradivo. Gre za vprašanje, kakšna bo statusna ureditev delovanja naprave v prihodnje, o teh rečeh pa naj bi glede na Zakon o varstvu okolja v prihodnje odločalo Ministrstvo za okolje in prostor. Člani IS bomo na osnovi poročila Republiške sanitarne inšpekcije, ki si je pred kratkim ogledala delovanje napravre, razpravljali tudi o dosedanjem delovanju sterilizatorja.«

IVANA STAMEJČIČ
Foto: EDO EINSPIELER

Demonstracije delovanja mobilne sterilizacijske naprave ZDA M3 lanskega 3. septembra na dvorišču celjske bolnišnice se je udeležil tudi minister za zdravstvo dr. Božidar Voljč. Sicer pa je ministrstvo ves čas aktivno sodelovalo v iskanju rešitev za problem bolnišničnih odpadkov, nakup naprave pa je podprlo tudi zato, ker njene zmogljivosti zadoščajo za vse kužne odpadke slovenskih bolnišnic.

PO DRŽAVI

Podražile so se poštne storitve...

LJUBLJANA, 31. julija (Dnevnik) – od nedelje veljajo višje cene telefonskih in poštnih storitev, ki jih je vlada odobrila že na julijski seji. Telefonski impulz s prometnim davkom bo stal 1,56 tolarja, mesečna telefonska naročnina 735 in za dvojčka 588 tolarjev. Nekoliko dražje bo telefoniranje iz avtomatskih govorilnic: skupaj s prometnim davkom bo cena impulza 1,80 tolarja. Vlada je po dolgotrajnem prizadevanju PTT prižgala zeleno luč za podražitev telefonskega impulza, vendar pod pogojem, da pošta poceni priključek novim telefonskim naročnikom. Po vladni uredbi bo tako najvišja cena, ki je začela veljati prvega avgusta letos, za 18 odstotkov nižja od tiste, ki je bila v veljavi za nov priključek prvega julija lani. Dražje so tudi poštne storitve: za standardizirano pismo in dopisnico bo treba odšteti 8 tolarjev, prav toliko tudi za nestandardizirano dopisnico. Cena nestandardiziranega pisma s težo do 20 gramov bo 9 tolarjev, pisma od 1000 do 2000 gramov pa 98 tolarjev.

...mleko dražje za 5 odstotkov...

LJUBLJANA, 3. avgusta (Delo) – S prvim avgustom je vlada povečala izhodiščne odkupne cene mleka, in sicer za 7,5 odstotka. Odkup litra mleka s 3,6 odstotka maščobe je tako po novem 28,50 tolarja, julijski pa je znašal 26,50 tolarja. Kot so povedali na ministrstvu za ekonomske odnose in razvoj, je tudi zadnje povišanje odkupnih cen za mleko v skladu z dogovorom med vlado in kmeti ob junijski stavki.

...cestnina za 34 odstotkov...

LJUBLJANA, 3. avgusta (Delo) – Vožnja po slovenskih avtocestah bo od prvega septembra v povprečju dražja za okoli štiriintrideset odstotkov. Po novem bodo tako vozniki osebnih avtomobilov na avtomobilski cesti Ljubljana–Razdrto odšteli za cestnino 220 tolarjev (zdaj 160 tolarjev), vozniki tovornjakov bodo v prihodnje plačevali 1300 tolarjev (zdaj 1000). Na avtomobilski cesti Hoče–Arja vas bodo vozniki osebnih avtomobilov plačevali 120 tolarjev (zdaj 90), vozniki tovornjakov pa 700 tolarjev (zdaj 550).

...bencin za 9,6 odstotka...

LJUBLJANA, 31. julija (Delo) – Slovenska vlada je potrdila nove cene bencina in nekaterih naftnih derivatov. Nespremenjene ostajajo samo cene mazuta in tekočega naftnega plina, ostali naftni derivati pa so se v povprečju podražili za 9,6 odstotka. Za liter bencina MB-86 je tako treba odšteti 58,10 SIT, za MB-98, 68,60 SIT, za liter neosvinčenega bencina NMB-95 pa 62,00 in NMB-91 58,40 SIT.

Manj begunske pomoči

Po podatkih šmarskega občinskega Rdečega križa je v občini trenutno 152 prijavljenih beguncev iz Bosne in Hercegovine, od tega 113 z urejenim statusom. Vsi bivajo v stanovanjih prijateljev in znancev. V Rogaški Slatini je tudi nekaj beguncev, ki se še niso prijavili.

Prijavljeni prejemajo humanitarno pomoč, pri tem pa v občini ugotavljajo, da jo je že za približno tretjino manj kot v bolj naklonjenem času. V Šmarju pri Jelšah, kjer so skrbnejši gospodarji, se še ni pripetilo, da bi je povsem zmanjkalo, saj so pozorni na zalogo. V obsoteljski občini je tudi še 6 beguncev iz hrvaških kriznih področij, iz Baranje ter Vukovarja. Begunski status imajo urejen, zato prejemajo občasno pomoč.

V občini ostaja razmeroma visoko število beguncev kljub ukinitivi domačega begunskega zbirnega centra v Rogaški Slatini, letos maja. Po združevanju manjših v večje centre, so del beguncev preselili v pomurski Veržej, 26 pa jih je ostalo na Šmarskem. Ti so se preselili k sorodnikom ali prijateljem.

BRANE JERANKO

Ferjanič ni več direktor

Skupščina Ingrada o možnostih za sanacijo – Kako se bo odločil Gramat?

Na zadnji skupščini koncerna gradbenega podjetja Ingrad, ki se je sestala minuli ponedeljek, so z večino glasov podprli projekt, ki predvideva ponovno združitev večine Ingradovih družb v enovito gradbeno organizacijo.

Vendar pa ekspertna skupina, ki je projekt pripravila, ni pripravljena tvegati z uresničevanjem sanacije, če ne bo doseženo popolno soglasje tako v vodstvu kot v sindikatu. V Gramatu, kjer so prepričani, da lahko preživijo sami, brez povezave v enovito podjetje, bodo zato morali še enkrat proučiti svojo odločitev o ohranitvi samostojnosti.

Kot nam je povedal eden od članov ekspertne skupine **Mirko Krajnc**, naj bi se v Gramatu premalo zavedali posledic svoje odločitve, saj bi morali prevzeti tudi sorazmerni del obveznosti, ki bremenijo Ingrad. Po dosedanjih ugotovitvah naj bi šlo za skupno vsoto 1,5 milijarde tolarjev, ki pa še ni uradno potrjena. Če bi na Gramat padlo tudi to breme, pa po Krajnčevih besedah ta zdaj uspešna družba ne bi tako zlahka preživela. Ta teden naj bi se v Ingradu oziroma v Gramatu odločili o svoji nadaljnji usodi. Če v Gramatu ne bodo odstopili od prvotne odločitve, najverjetneje tudi predvidene sanacije ne bo, saj se bo ekspertna skupina umaknila.

Na ponedeljkovem zasedanju Ingradove skupščine so sprejeli tudi odstop dosedanjega direktorja Karla Ferjaniča in izvolili nov upravni odbor. Do imenovanja novega direktorja bo Ferjanič še naprej opravljal dolžnosti.

NK

Seminar za begunce

V Velenju so v začetku meseca s pomočjo Ministrstva za šolstvo in Ljudske univerze pripravili 60-urni seminar za slovenski jezik, namenjen beguncem.

Begunci, ki živijo v Velenju, se bodo v treh skupinah pripravljali za nadaljnjo pot v življenju. Dve skupini sta šolski, več kot trideset teh otrok se bo jeseni vključilo v srednje šolanje. V tretji skupini bodo sodelovali učitelji in profesorji begunci. Seminarji naj bi omogočili predvsem boljšo komunikacijo, udeleženci tečaja pa bodo spoznavali tudi lepote Šaleške doline in kulturne zanimivosti.

US

Ljubenci so izkazali pripadnost

Za Flosarski bal pohvale – z zadržki

Letošnji Flosarski bal je imel v predznaku dve trojki. Kakor koli obračamo, Ljubenci so 33. pripravili obujanje spomina na stare čase savinjskih flosarjev.

In kakor koli obračamo, v začetku je treba turistične delavce iz društva Naš kraj, ki imajo največ zaslug za pripravo Flosarskega bala, pohvaliti. Pohvaliti zato, ker so na ljubenskem gradbišču, kar kraj je, letos sploh pripravili bal. Ni jih odvrnilo razmišljanje o tem, kako se bodo obiskovalci prebijali po skoraj dobesedno kolovozih preko Savinje, niti jih ni ustavil precej na silo urejen prireditveni prostor v Vrbju. Vendar je dejstvo, da ljudje, predvsem Ljubenci, že leta živijo s Flosarskim balom, in da jim tega občutka pripadnosti ne more odnesti še tako visoka voda. Dokaz za to je neznanska gneča na sobotni veselici, ki je ni ugnal niti polnočni dež, ter zmanjkovanje jedi in ponekod tudi pijače že v zgodnjem nedeljskem večeru. Ni odveč pripomniti, da sta imeni, kot sta Helena Blagne in Alfi Nipič tudi privabili določen krog ljudi, ki so se jima nato bolj ali manj pridružili v rajanju. Ljubenski prireditelji so svojo samozavest dokazali tudi s tem, da so skoraj edini v zadnjem času pobirali vstopnino. Sicer simbolično, vendar si tega drugi turistični delavci niso upali privoščiti.

Tudi nasploh bi bil rajanje najbolj pravi izraz za to, kar se je v soboto in nedeljo dogajalo na Ljubnem. Kot večina slovenskih prireditev, tudi kulturni del Flosarskega bala pokriva tančica patine, ki bi jo bilo potrebno obrisati. Vse dogajanje ter uspeh ali neuspeh prireditve pa je omejen na zadostno ustrežljivost žejnim, lačnim in na ustrezno glasbo za ples. Vse ostalo ne pomeni skoraj nič. Nihče ne upošteva dnevov, potrebnih za pripravo, še manj ljudi pa se raznih kulturnih prireditev sploh udeleži.

Sicer je bil letošnji Flosarski bal obarvan bolj športno. Ljubenci so znani športniki, predvsem nogomet je njihova paradna disciplina. Veliko število navijačev in razburljiva tekma v soboto popoldne, ko so svoje moči merili nogometaši iz Ljubnega in Šmartnega, je bilo za poznavalce žogobrca prava poslastica, še posebej za Ljubence, ki so zmagali. Poleg tega so se v namiznem tenisu pomerili paraplegiki, veliko zanimanje pa je bilo tudi za teniški turnir z nagradnim skladom, ki je privabil kar nekaj znanih imen. Poleg tega so se na Ljunbnem v farni cerkvi predstavili Big ben hit kvartet, akademska slikarka Terezija Bastl ter domači pevci in pevke. Zadnji dan Flosarskega bala, nedelja, je bila namenjena obujanju flosarskih navad, udiranju splava, flosarskemu krstu in veselim družabnim igramam. Skratka tradicionalizem, ki ga so ga malce zmotile visoke temperature.

Tako so se torej letos predstavili v okviru tradicionalnih turističnih prireditev Ljubenci. Sedaj so na vrsti še Lučani in Šmihelani, potem pa bo zaključen letošnji krog teh prireditev. Kot že rečeno, žalostno oprijemljiv recept za prihodnje je, da je treba imeti na zalogi dovolj pečenke in mrzle pijače, kakšna Helena Blagne tudi ni odveč, pa je prireditev zagotovo uspela. Ob upoštevanju tradicionalnosti pa zaenkrat v prireditvah Zgornje Savinjske doline vodijo Gornjegrajci s petkom in svetkom.

URŠKA SELIŠNIK
Foto: EDI MASNEC

Zapleti med planinci

Planinsko društvo Celje je z daljšim pismom obvestilo Planinsko zvezo Slovenije, da se ne strinja z njeno odločitvijo, da je oddala v najem za 99 let parcelo Sv. Duh v Logarski dolini celjski Kovinotehni. Omenjena gozdna parcela, ki leži v neposredni bližini objekta Palenk, je namreč v upravljanju Planinskega društva Celje, najemna pogodba pa ni bila sklenjena v skladu s statutom PZS. V členu 57 je namreč zapisano, da se lahko nepremičnina, ki je v upravljanju posameznega društva, odtuji le na osnovi poprejšnjega sklepa najvišjega organa PD in soglasja UO PZS. Oddaja zemljišča v najem zagotovo predstavlja odtujitev, zlasti če je najemna pogodba sklenjena za 99 let in gre v bistvu za simulirano kupno pogodbo.

Upravni odbor PD Celje ni nikoli odločal o oddaji tega zemljišča v najem, zlasti pa ne za tako dolgo dobo. Vse dosedanje pogodbe, ki so se nanašale na kakršno koli razpolaganje z zemljišči v upravljanju PD Celje, so bile sklenjene ob sodelovanju PD Celje. Tudi z denarjem je vedno v celoti razpolagalo PD Celje. Sedanji način razdelitve denarja pa očitno kaže na novo prakso PZ Slovenije, ki je za celjske planince nesprejemljiva.

V protestu so celjski planinci od PZS zahtevali pojasnilo in odgovor v roku petnajstih dni, vendar so namesto odgovora dobili vabilo za srečanje v Ljubljani, kjer sta se predsednik in podpredsednik PD Celje Adi Vrečar in Zoran Tratnik pogovarjala s predsednikom PZS Andrejem Brvarjem.

»V Ljubljani so presenečeni in razočarani nad našim zahtevkom po odgovoru v petnajstih dneh,« je po sestanku povedal Zoran Tratnik. »Dosegli smo to, da bodo celoten primer še enkrat proučili in kar bo rekel Nadzorni odbor, tisto bo obveljalo. Prav gotovo je nastala največja napaka, ko se o tem niso z nami predhodno pogovorili in nas prosili za mnjenje. Zanimivo je tudi to, da ni prišlo do pogovora med Kovinotehno in nami pa čeprav smo oboji v Celju.«

Dejstvo je, da je PZS nepravilno ukrepala. Zakaj, to je drugo vprašanje. Morda je nekaj resnice tudi v tem, da odnosi med celjskim društvom in zvezo niso kristalno dobri in da prihaja do križanja mnenj na mnogih področjih. Rešitev je ena: tudi zveza se bo morala spustiti na nivo pogovorov z bazo, pa čeprav gre za denar, ki ga v današnji situaciji še kako potrebuje. Pravila igre so jasna in veljajo tudi za PZS oziroma vse, ki nastopajo.

TONE VRABL

Štanti v Lučah vabijo

Tradicionalne prireditve v Zgornji Savinjski dolini so v polnem zamahu. Ta konec tedna vabijo obiskovalce v svoj kraj Lučani.

Po bežnem pogledu na plakat, ki vabi v Luče, lahko ugotovimo, da pripravljajo pester, zanimiv in drugačen program, kot smo ga bili vajeni. Na prvi pogled največ obeta sobota, 7. avgusta, ko bodo lučki turistični delavci ob 13. uri pripravili ogled kmečkih turizmov in krajevnih zanimivosti. Ob 20. uri bodo Lučani predstavili fantovski krst, pobiranje jajc po starih običajih na predvečer sv. Florjana s pevci in harmonikarji. Vse skupaj bodo združili v zanimiv zgornjesavinjski običaj, ki počasi izumira, imenujejo pa ga jajčnica. Poleg tega bodo v soboto pripravili še rokometno tekmo in teniški turnir.

Letošnji Lučki dan bodo sicer pričeli že jutri, v petek 6. avgusta ob 18. uri z razstavo gobelinov in predstavitvijo lučkih inovatorjev v osnovni šoli, uro kasneje se bo v farni cerkvi predstavil violinist Jernej Arnič. Seveda je na Lučkem dnevu tudi letos najbolj pomembna nedelja, 8. avgusta, ko bodo pripravili tradicionalni sprehod od štanta do štanta. Organizatorji obljubljajo, da bodo letos imeli kaj pokazati. Na štantih se bodo vrstili predvsem stari običaji in opravila, ocenjevali bodo nabolj izvirni štant, kar bo gotovo pripomoglo k večjemu zanimanju. Poleg tega Lučani obetajo še pokušino zlatega zgornjesavinjskega želodca (po mnenju komisije so ga naredili pri Bezovnikovih), pripravili pa bodo še razstavo pasemskih mačk in procesijo po vasi v čast farnega patrona. Očitno so se v Lučah za svoj letošnji praznik temeljito pripravili, obetajo pa predvsem obilo paše za oči, srce in grlo.

URŠKA SELIŠNIK

PO DRŽAVI

Ob materi slovenskih lip

ČRNA NA KOROŠKEM, 2. avgusta (Večer) – Pri majevski lipi nad Črno na Koroškem, najstarejši lipi na Slovenskem, so se na tretjem srečanju zbrali slovenski državniki in predstavniki diplomatsko-konzularnega zbora v Republiki Sloveniji. Slovenski predsednik **Milan Kučan** se v svojem govoru ni izognil vse bolj razširjenemu »aferaštvu«, ki med ljudmi poraja negotovost in nezaupanje v politiko, ko se istočasno večina že srečuje z vsevečjimi eksistenčnimi problemi.

Preprečil sem na desettisoče mrtvih

MARIBOR, 2. avgusta (Večer) – »Dobivam anonimne grožnje o rušenju hiše, nasilno fotografirajo mojo domačijo, grozijo mi s fizično likvidacijo. Ali mogoče zato, ker kot pooblaščeni poveljnik nisem posegel po močnejših in učinkovitejših enotah v akciji za zasedbo meje. Ali morda zato, ker nisem uporabil močnih posebnih enot, ki sem jih dobil na razpolago? Ali zato, ker sem odklonil letalski napad na Ljubljano in druga mesta. Ali zato, ker sem preprečil tisoče, mogoče desettisoče mrtvih v takratni možni eskalaciji spopada,« se v intervjuju za Večer o vzrokih za napade nanj sprašuje nekdanji poveljnik 5. armadnega območja bivše jugoslovanske vojske, **general Konrad Kolšek**, ko je ta izvedla agresijo na Republiko Slovenijo.

Elektrovina spet stavkala

MARIBOR, 2. avgusta (STA) – Okoli 2000 zaposlenih v mariborski Elektrokovini je nadaljevalo stavko, ki se je začela že prejšnji torek. Na stavkovnem odboru so ponovno potrdili, da ne bodo začeli delati pred izplačilom celotne plače za mesec julij. Kreditna banka Maribor je odkupila terjatve Elektrokovine v višini 51 milijonov tolarjev, sedem in pol milijonov tolarjev pa so dobili od ministrstva za delo, medtem ko so 22 milijonov tolarjev zagotovili iz lastnih virov. Posamezni upravičenci naj bi se začasno odpovedali prispevkom in tako omogočili izplačilo plač za mesec julij.

Državni zbor na počitnicah

LJUBLJANA, 2. avgusta (STA) – Slovenski parlament se je po petdnevnem zasedanju odpravil na počitnice. Na zadnji seji pred parlamentarnimi počitnicami pa je Državni zbor sprejel pet zakonov, med drugim tudi zakon o najemu posojila pri Mednarodni banki za obnovo in razvoj za prestrukturiranje podjetniškega in bančnega sektorja, dali pa so tudi zakonsko poroštvo za najem posojila za obnovo Slovenskih železnic.

Na festivalski polovici

Zastava Rogaškega glasbenega poletja bo vihrala do 23. septembra

Eden največjih domačih kulturnih festivalov, Rogaško glasbeno poletje, se preveša v drugo polovico. V Zdravilišču Rogaška Slatina pričakujejo avgusta boljšo zasedenost, s tem pa še številčnejši obisk posameznih prireditev. Za tovrstno kulturno ponudbo mladega obsoteljskega mesta se najbolj zanimajo turisti iz sosednjih držav.

Med dosedanjimi prireditvami je vzbudil največjo pozornost plesni troboj v latinskoameriških in standardnih plesih, med Avstrijo, Italijo in Slovenijo. Veliko zanimanja je bilo prav tako za Mini folklorni festival, zlasti za glasbenike iz Peruja ter plesno-glasbeno-pevsko skupino iz ruskega St. Petersburga. Obiskovalci so bili navdušeni tudi nad solističnim klavirskim recitalom Mariborčana Tomaža Petrača (začasno v Švici), ki se je predstavil še v družbi brata Andreja, čelista.

Festivalska zastava, ki so jo slovesno dvignili 21. julija, bo visela vse do 23. septembra. V tem času si bo mogoče ogledati številne prireditve. Današnji dan slatinske festivalske kulture bo v znamenju slovenske folklorne skupine Soča, ki prihaja iz Kanade, jutri bo Revija standardnih in latinskoameriških plesov (s slovenskimi pari), do konca pa so se napovedali tudi New swing kvartet in nastop prvaka ljubljanske opere, Franca Javornika. Med odmevnejšimi prireditvami je treba omeniti še napovedani koncert Slovenskega okteta ter Veliki mednarodni plesni turnir v standardnih in latinskoameriških plesih, kjer bodo tekmovali plesalci iz Avstrije, Hrvaške, Italije, Madžarske, Nemčije in Slovenije.

Ob tem je potrebno omeniti festivalsko ponudbo promenadnih koncertov v paviljonu Zdraviliškega parka, ki so dvakrat dnevno (ob 10. in 17. uri), z izjemo ponedeljkov. Tudi za te je med gosti veliko zanimanja.

V Rogaški Slatini računajo, da letošnji obisk prireditev ne bo dosegel predvojnega, iz leta 1990. Vsekakor pa je letošnji bistveno višji kot predlani, kaže pa da tudi od preteklega leta.

BRANE JERANKO

Ob obletnici bitke pri Sisku

Leta 1593, torej pred štiristo leti, je bila pri Sisku znamenita bitka. Ob obletnici dogodek ponovno prebuja pozornost, njegova kulturno zgodovinska predstavitev pa poteka v Narodnem muzeju v Ljubljani, kjer bo razstava postavljena še do konca septembra.

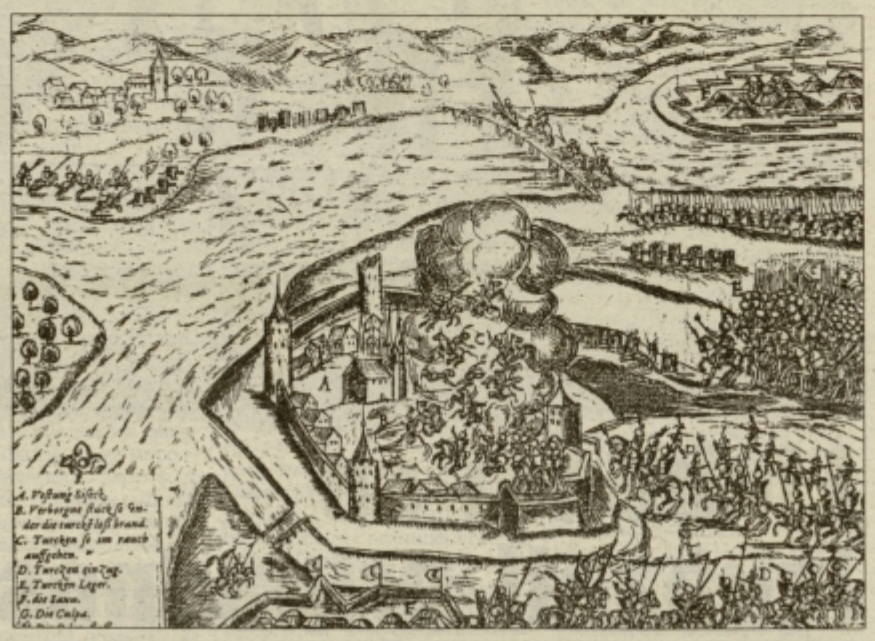

Turški imperij je bil s svojo agresivno vojaško močjo stoletja nenehna grožnja krščanski Evropi. Njihov prvi prodor v naše dežele je zabeležen v letu 1408, nakar so vse pogostejši, dokler avstrijske oblasti niso ustanovile na Hrvaškem, na sami meji, Vojno krajino kot obrambni ščit pred vpadi. Te obrambne linije so bile v velikem delu naseljene s priseljenci, ki so pobegnili pred turškim nasiljem, predvsem so to bili Srbi in so le deloma uspevale zadrževati napadalce. Kajti značilnost njihovih bojnih pohodov je temeljila na hitrih, gibljivih enotah, ki so bliskovito napadale posamezna področja, jih ropala in pustošila, ter jih nato tudi zapustila. Enote so se izogibale naposrednim spopadom z nasprotnimi vojaškimi silami ter so si izbirale za cilj predvsem manj zavarovana naselja, kjer so z minimalnimi izgubami uspevali domačemu civilnemu prebivalstvu na precej lahek način zapleniti njihove dobrine. Če so naleteli na utrjen in organiziran odpor, se niso dolgo zadrževali z obleganjem, temveč so kmalu odšli tja, kjer je bilo mogoče lažje priti do plena. Seveda pa je njihova vojaška strategija tudi bolj načrtovana od prej omenjene, in to takrat, ko so sistematično osvajali mesta in utrdbe z osnovnim namenom razširiti svoj imperij. In ena izmed takšnih, dolgo časa načrtovanih akcij, je bila tudi zavzetje obrambne trdnjave Sisak na Hrvaškem.

Bitka se je odvila 22. junija na prostoru med rekami Kolpo, Savo in Odro, pred samo trdnjavo, ki so jo Turki želeli osvojiti. Napadalce je vodil Hasan Paša, ki je imel za sabo vojsko z okoli dvanajst do štirideset tisoč vojaki. Branilcev združenih in različnih enot naj bi bilo le štiri tisoč, torej vsaj trikrat manj, v kolikor ni bilo razmerje še večje. Obrambne sile sta vodila polkovnik Hrvaške in Slavonske krajine Rupreht Eggenberg ter hrvaški ban Tomaž Erdödy vsak s svojimi možmi, ukazala pa sta še desetim poveljnikom, da sodelujejo s svojimi enotami. Med njimi so imeli tudi slovenski vojaki pomembno vlogo, pri sami zmagi pa se posebej omenja konjenike Andreja Auersperga Turjaškega, ki so Turke tudi dokončno pognali v beg. Bitka, ki je trajala le eno uro, je bila žal uvod v trinajstletno vojno, ki je sledila, samo trdnjavo v Sisku pa so Turki le osvojili in to čez dva meseca v avgustu, nakar so jo pozneje zopet izgubili in tako naprej, kar nam dovolj pove o teh nemirnih časih, ki so jih preživljali naši predniki.

V spomin na to veliko bitko so v Narodnem muzeju razstavili vrsto originalnih predmetov, predvsem orožja in ostale vojaške opreme, rekonstruirana sta lika krščanskega in turškega bojevnika v naravni velikosti ter večje število ilustracij, grafik in slik, ki prikazujejo samo bitko, katere največji pomen je v tem, da je ustvarila ravnotežje med habsburškimi in turškimi silami, slovenske dežele pa od tedaj niso bile več neposredno ogrožene.

BORIS GORUPIČ

ZAPISOVANJA

Televizijska prevara

Piše: Tadej Čater

Je že tako, da življenje včasih uravnavajo neke čudne sile, katerim marsikdaj ne znamo določiti vira niti pomena. Kaj šele imena. Včasih takole ure in ure sedimo pred televizijskimi sprejemniki in »se delamo« kot da gledamo televizijski program, da skratka spremljamo tisto prikazovanje najrazličnejših sličic, ki se nam motajo pred očmi. Pravzaprav zares gledamo, nameni so torej več kot samo dobri, vsaj mislimo da gledamo, v resnici pa kot zabuhli mrtvaki strmimo tja nekam pod modro nebo. In ko nas potem nekdo vpraša, na primer, a je film dober, če seveda mislimo, da gledamo film, mu ne znamo odgovoriti drugače kot s protivprašanjem: »Kakšen film?«

In pri tem se vse neha. Konec je s tistim prijetnim strmenjem v sličice, ki se kot ponorele izmenjujejo, konec je skratka s pretvarjanjem. Ali pa se to šele začenja?

Televizija je namreč ena sama velika prevara. In to mi vemo. In nam to ugaja, zakaj če to ne bi bila, potem ne bi bilo užitka, ki nam ga ta prevara ponuja. In ne bi bilo televizije. Še več, televizija obstaja le dotlej, dokler dovolimo, da nas ta vara. V hipu, ko tega ne sprejemamo, ko ji več ne dovolimo, da bi nas varala, se prekine tako z užitkom, z uživanjem, kakor tudi s televizijo. Ta postane takorekoč »poštena«. Z drugimi besedami, če hočemo ob televiziji uživati, se ji moramo prepustiti, se moramo prepustiti šarmom prevare, moramo brezpogojno dovoliti, da nas ta nosi iz sveta v svet. Ko nas takole nekdo zmoti in vpraša, če je film dober, ne stori prav nič drugega kot to, da nas utrga iz območja prevaranega.

S kinom je seveda drugače. V kino gremo zato, da gledamo film, da se potem o njem pogovarjamo. Podobno kot v gledališču. Kino in gledališče torej ne slonita na prevari oziroma drugače, če že z njo »računata«, potem le v toliko, kolikor je v njunem interesu. Televizije njen gledalec ne zanima. V središče pozornosti postavlja sebe samo, svoj objekt. Ali drugače, subjektivizacija se na ravni televizije ne more vršiti iz preprostega razloga – brž ko postane prepoznavna, ko se subjektivizira, izgubi šarm prevare, izgubi samo sebe. Če hočemo skratka ob njej uživati, se ji moramo predati, moramo pozabiti na samega sebe, na svoje interese. Televizija ne trpi, da bi jo kontrolirali, da bi jo nadzorovali kot kontroliramo in nadzorujemo gledališče in kino. In obratno; kino in gledališče se sesujeta, če ju ne kontroliramo in nadzorujemo, če se slepo prepustimo dogajanju. Anemičnost – ali kakor koli to že imenujemo – je stvar televizije. In televizija bo preživela le, če bomo dovolili, da nas zasužnji. Ker ji bo to seveda brez vsakršnih težav uspelo, bo preživela. Nas, gledališče in kino. V nasprotnem primeru...

Samo zamislite si življenje brez televizije! Saj bi bilo grozno. Nevzdržno!

Slovenci in prihodnost

Nedavno izšla junijsko-julijska številka Nove revije je vsebinsko posvečena temi Slovenci in prihodnost in je sestavljena kot zbornik, razdeljen na več poglavij, pri katerem je sodelovalo 32 piscev različnih profilov.

Mesečnik za kulturo Nova revija je v širši javnosti znan predvsem po nekaterih odmevih, antologijskih številkah, v katerih so se v času izdaje jasno razkrivale težnje, ki so dozorevale v našem prostoru in ki niso bile samo kulturnega značaja, temveč tudi politično artikulirane, kar je dvigovalo precej prahu. Spomnimo se le 57. številke, ki se je spomladi leta 1987 zavzemala za slovenski nacionalni program in izhod iz tedanje jugoslovanske krize ali 95. številke iz leta 1990 s takrat zelo provokativno vsebino in naslovom Samostojna Slovenija.

Uredništvo je bilo v vseh teh letih naravnano v iskanje in vzpodbujanje domačega leposlovja in esejistike ob objavljanju prevodnih tekstov iz tuje literature. Lani pa je dozorela ideja o novi tematski številki, ki bi bila posvečena analizi sedanjega trenutka na Slovenskem, predvsem pa pogledom v prihodnost, kar je realizirano v omenjeni najnovejši številki.

Po uvodnem delu se avtorji sprašujejo o čaru a tudi težavah naše osamosvojitve. Sledijo razpravljanja o državnosti in narodu, o jeziku, nacionalni in kulturni identiteti, zajeta so vprašanja krščanstva v družbi, šolstva, športa kot nacionalnega interesa, tu so razmišljanja o ekonomski strategiji ter represivnih institucijah, ki skrbijo za varnost. Prispevke so napisali ugledni poznavalci različnih strok, med njimi: **Pavle Čelik, Bogo in Niko Grafenauer, Aleš Debeljak, Jože Mencinger, Dimitrij Rupel, Anton Stres, Rudi Šeligo, Gregor Tomc, Boris A. Novak in drugi.**

Ali bo tudi najnovejša številka Nove revije imela takšno težo in vpliv, kot nekatere predhodne, bo seveda pokazal čas.

BORIS GORUPIČ

Oblegani podsreški grad

Najbolj romanski grad v Sloveniji, kozjansko Podsredo, je od maja obiskalo nad pet tisoč obiskovalcev, večinoma domačih izletnikov. V mogočnem gradu ter njegovi najbližji okolici potekajo istočasno posamezna obnovitvena dela. Tako zaključujejo obnovo grajskega zunanjega dvorišča, ki so ga tlakovali in ozelenili, obnavljajo pa še severni palacij ter nekdanjo grajsko kaščo.

Grajske duri bodo odprte do konca oktobra, sicer pa vsak dan, z izjemo ponedeljkov (od 10. ure do 16.30). V grajskih sobanah predstavljajo stalno razstavo sodobnega stekla iz bližnjega Kozjega ter muzejskega, zlasti iz kozjanskih in pohorskih glažut. Posebno zanimanje vzbuja renesančna dvorana, z grafikami iz 18. stoletja, visijo pa tudi Vischerjeve grafike kozjanskih gradov. Vmes je še predstavitev obnove dveh podobnih romanskih gradov, Podsrede in bavarskega Wolfsegga

BJ

Izpovedi z barvami

V Razstavnem salonu v Zdravilišču Rogaška Slatina je postavljena predstavitev italijanskega umetnika Piera Conestaba, ki vključuje slike novejšega datuma.

Slikar prihaja iz bližnjega Trsta, mesta, ki ga opredeljujejo mnoga nasprotja in ki je v kulturnem smislu obrobno glede na velika središča svetovne umetnosti v Italiji. Kljub temu ima mesto nekaj zanimivih umetnikov in eden aktivnejših ter uspešnejših je tudi Piero Conestabo. Rojen v Trstu leta 1952, si je likovno izobrazbo pridobil na Umetnostnem institutu, kjer je diplomiral in je od sredine sedemdesetih let kontinuirano prisoten v domačih in mednarodnih galerijah v Evropi, ZDA, Kanadi, in azijskih deželah. Poleg ukvarjanja s slikarstvom pa se je uveljavil kot avtor postavitev nekaj večjih razstav.

Dela, ki jih je Conestabo razstavil, so narejena v mešani tehniki. Za osnovo, na kateri slika, uporablja papir različnih vrst, na katerega nanaša mehke akvarelne nanose ter barvni prah, s čimer ustvarja plastično strukturirano površino. S kombinacijo akvarela in prahu dosega bogatejše in polnejše ploskve, katerih značilnost je tudi večja barvna intenzivnost. Oblike, ki nastajajo izpod njegovih rok, so povsem nepredmetne, njihova organizacija je namenjena usklajevanju posameznih delov slike, njihovih različnih sestavnih enot. Abstraktne kompozicije so ustvarjene z energijo, v kateri se sproščajo umetnikove fantazije in njegov občutek za dekorativnost, vizualno atraktivnost, kar je iz slik razvidno v polni meri. Dinamika, s katero oblikuje poteze, barvne like ali povsem spontano nanešene lise, ima značilnosti razgibanega ritma, ki se občasno stopnjuje tudi v ostro polarizirana nasprotja. Sporočilnost slik Piera Conestaba je predvsem v njegovem iskanju ideala likovne popolnosti, pojma, ki je seveda neulovljiv a vendarle edini imperativ, ki vzpodbuja kvaliteto v umetnosti.

BORIS GORUPIČ

NOVO NA VIDEU

»Barbie« (RTV, Lj) je naslov risanega filma v katerem nastopa istoimenska deklica. Predvsem gre za lahkotne zgodbice, ki so spremljane z otroško pop glasbo in ker je risanka, pravzaprav sta na kaseti kar dve, namenjeni mlajšim, je v njih zaznati tudi nekaj vzgojnih naukov.

Nekoliko bolj fantovska sta **»Zelena detektiva«** (Andromeda, Lj). V skorajda neokrnjenem okolju vlada idilično ravnovesje med naravo, živalmi, ljudmi. A ko prihrumijo lovci, ki se pehajo za dobičkom, nastopita mlada detektiva, da ju preženeta. Razgibana in ekološko obarvana risanka.

Domači mojstri so posneli nekaj čisto dobrih mladinskih filmov in eden med njimi je **»Učna leta izumitelja Polža«** (Andromeda, Lj). Mladi fant je povsem predan znanosti in eksperimentom, a vse le ne gre tako kot bi si želel, kar seveda povzroči celo serijo komičnih zapletov in razpletov.

V neki na videz povsem spodobni bolnišnici na Floridi pri porodu zamenjajo otroka dvema materama. Po nekaj letih napaka pride na dan in starši se upravičeno sprašujejo **»Čigav je ta otrok 1, 2«** (Distribut, Mirna). Drama odpira nekatera aktualna vprašanja o tem z različnih vidikov.

Petdeseta leta so bila tudi nora in divja in nekaj takega je prikazano v komediji **»Oh, kakšna noč«** (Pro video, Mirna). Mladi ljudje odkrivajo povsem običajne reči, kot so avtomobili, prve ljubezni, počasi prihajajoči rock'n roll. Zabaven, morda tudi kdaj nostalgičen film.

Victoria Principal postaja vse bolj ogrožena od iztirjenca v soseščini, ki grozi njeni hčerki. Nekaj časa ne vemo, kaj je res in kaj so halucinacije, dokler Victorija ne vzame stvari v svoje roke ter sklene dokončno obračunati z neprijetnim sosedom. **»Strah pred nočjo«** (Cenex, Vojnik).

BORIS GORUPIC

PRIREDITVE

KONCERTI

V Glasbeni šoli v Velenju bo jutri, v petek ob 20. uri koncert Godalnega kvarteta Viva la musica s kitaristom Tomažom Rajteričom, v ponedeljek, prav tako ob 20. uri, pa bo zaključni koncert poletnega tabora Glasbene mladine Slovenije.

V Kristalni dvorani Zdravilišča v Rogaški Slatini bo v torek ob 20.30 koncert Okteta Deseti brat iz Ljubljane.

Na ploščadi Zdraviliškega doma na Dobrni bo jutri, v petek ob 19. uri koncert zamejskih Slovencev, članov Godbenega društva iz Proseka v Italiji in Mešanega pevskega zbora Zdravilišča Dobrna, pod vodstvom Mitje Bervarja.

Pri Vodnem stolpu v Kocenovi ulici bo v sredo ob 20. uri folk koncert Makviraga iz Madžarske.

RAZSTAVE

V Muzeju grafične umetnosti v Rogaški Slatini je do 5. septembra na ogled razstava del z mednarodnega grafičnega bienala. Predstavlja se 17 italijanskih grafikov.

V razstavnem salonu Zdravilišča Rogaška Slatina do 20. avgusta razstavlja slike Piero Conestabo.

V avli Zdravilišča Laško si lahko v mesecu avgustu ogledate razstavo fotografij s podobami Laškega.

V hotelu Vesna v Topolšici bo do konca avgusta odprta razstava slik Janka Kastelica iz Sežane.

V Etolu v Škofji vasi si lahko do ponedeljka, 16. avgusta ogledate razstavo slik Rajka Mlinariča, člana Likovne sekcije Februar.

V avli Zdravstvenega doma v Celju je do konca avgusta na ogled samostojna razstava slik Oskarja Rotovnika.

V Osrednji knjižnici v Celju je do konca avgusta na ogled razstava Gornji Grad na starih fotografijah.

V Likovnem salonu bo do 21. avgusta odprta razstava slikarskih del Jona Gala Planinca.

KINO

Celje: Union 5.8. ob 18. in 20.30 Rt strahu – ameriški film; od 6.8. ob 17.30 in 20.30 Boter 3 – ameriški film; **Mali Union** do 9.8. ob 19. uri Ko je Harry srečal Sally – ameriški film, od 10.8. ob 19. uri Kraljevi ribič – ameriški film; **Metropol** 5.8. ob 18. in 20. Ninja želve III – ameriški film, od 30.7. ob 16.30 in 18.30 Ninja želve III – ameriški film in ob 20.30 Dekle v zraku – francoski film. V **letnem kinu** bodo do 9.8. ob 21.30 vrteli ameriški film Veter, od 10. avgusta dalje ob 21.30 ameriški film – Od tod do raja.

Kino Dobrna 8.8. ob 20. uri ameriški film – Patriotske igre; 11.8. ob 17. uri Ninja želve III – mladinski film.

Kino Žalec 6.8.in 8.8. Vonj po ženski – ameriški film.

OSTALO

V Zdravilišču Atomske Toplice v Podčetrtku bo jutri, v petek drevi ob 20.30 večer folklornih plesov s folklorno skupino Trta iz Dolge gore.

V Kristalni dvorani v Rogaški Slatini bo danes, v četrtek ob 20.30 večer slovenske folklore s slovensko folklorno skupino Soča iz Kanade, jutri, v petek ob 20.30 pa bo revija v standardnih in latinsko-ameriških plesih, s slovenskimi plesnimi pari.

Na terasi bazena v Velenju bodo jutri, v petek ob 20.30 prikazali diapozitive iz popotovanja po Havajih, otokih večnega poletja.

NA CELJSKIH PLATNIH

Boter 3, ZDA

gangsterska drama

Režija: Francis Ford Coppola; **Scenarista:** Mario Puzo in F.F. Coppola; **Igrajo:** Al Pacino, Andy Garcia, Diane Keaton, Talia Shire, Sofia Coppola, Franc D Ambrosio, Joe Mantegna, Bridget Fonda

Coppola se vrača z legendarno družino Corleone in zaključuje eno najslavnejših trilogij v filmski zgodovini, ki je nastala po uspešnici Maria Puza. Boter (The Godfather, 1972) in Boter II. (The Godfather Part II., 1974) sta dobila Oskarja za najboljši film in skupno še sedem Oskarjev v različnih kategorijah od kar 21 nominacij.

V središču tretjega dela je lik Michaela Corleoneja, naslednika moči in vpliva svojega očeta, dona Vita Corleoneja. Film se začne dve desetletji po dogodkih, s katerimi se zaključi drugi del, leta 1979. Posamezniki, ki so ogrožali njegovo družino, so že leta mrtvi. Michaelu so leta in izkušnje prinesle željo po duhovnem očiščenju, saj se zaveda, da ne bo večno ob svoji družini. Njegovi poslovni interesi so zdaj v nepremičninah in bankah. A tragične usode ni mogoče spremeniti.

Al Pacino pravi: »Michael Corleone je z leti postal hladen, odtujil se je od ljudi, ki jih je najbolj ljubil, in zdaj se bori, da bi spet pridobil njihovo naklonjenost in zaupanje. Z Michaelovimi besedami: Človek mora več dajati kot prejemati, čemu bi sicer služil raj?«

Za prihodnost družine Corleone je pomembno, da se znebi vpliva prikritega kriminala. Michaelova naloga pa je tudi, da najde primernega naslednika. Michaela in Vincenta Mancinija zbližuje ljubezen do družine in Michael ga pokliče, da spozna družinske posle. Ugotoviti mora, ali se je Vincent po vsem, kar je bilo, sposoben prilagoditi svetu zakonitega poslovanja. Oba sta postavljena pred preizkušnjo, ali sta sposobna nasilje, ki sta ga doživela, pustiti za sabo.

Coppola pravi, da je dogodke v tretjem delu zgodbe o Corleonovih inspiriralo poročanje o vlogi Vatikana v propadu italijanske banke Ambrosiano, poskusu atentata na papeža in ponovnem dvigu Evrope kot ekonomske sile.

Snemanje filma z mednarodno filmsko ekipo se je začelo leta 1989 v Rimu in je trajalo šest tednov. Snemalec Gordon Willis in Coppola sta obdržala vizualno strukturo prejšnjih dveh delov, kar je zahtevalo postavitev ogromnih scen – največja med njimi je bil newyorški apartma Michaela Corleoneja, kjer se na zabavi z orkestrom zbere 23 glavnih likov in kakih 200 statistov. Spomladi 1990 se je ekipa preselila na Sicilijo in snemanje je potekalo tudi na mestih, ki smo jih videli že v prvih dveh letih. Snemali so tudi v New Yorku, v slavnem hotelu Waldorf Astoria, v znanem nočnem klubu Red Zone, v stari katedrali St. Patricka ter na drugih lokacijah.

Pomemben element vseh treh delov je tudi glasba. Za že znane melodije je zaslužen pokojni Nino Rota, dopolnjuje pa jih nova glasba Carmina Coppole z izborom opernih in orkestralnih kompozicij ter priljubljenih italijanskih narodnih napevov.

Folkloristi gredo v južne kraje

Na daljni poti po Braziliji bodo proslavili svoj jubilej

Celjska folklorna skupina kulturno umetniškega društva France Prešeren Celje, katere »oče« je Edo Gaberšek, slavi letos 20 letnico dela, ki ga bo proslavila izjemno zanimivo in delovno, za Slovenijo promocijsko in zase – eksotično – na svetovnem festivalu folklornih skupin v Santosu v Braziliji.

Povabilo za to pot je prišlo folkloristom, ki se sicer vsako poletje predstavijo s slovenskimi plesi v kakšni tuji državi, (lani so bili v Grčiji), kot resnična nagrada za njihovo dolgoletno in uspešno delo. Te dni zato, kljub vročini in rednim drugim obveznostim, intenzivno vadijo skupaj s še dvema članoma etno ansambla Kurja koža, ki bosta tudi odpotovala s folkloristi čez Atlantik, v največje pristanišče kave na svetu, v bližini Sao Paula in Ria de Janeira, ki je že tako ali tako znan po svojem živahnem utripu, zlasti v času karnevala.

Na tako dolgo pot, kamor bodo folkloristi krenili 11. avgusta in kjer bodo po številnih mestih in krajih nastopali vse dni do 31. avgusta, seveda ne bi mogli kreniti brez podpore in razumevanja številnih sponzorjev in prizadevnih organizatorjev te poti znotraj skupine same. Tako pa so se s svojnim deležem odzvala tako večja kot manjša, družbena in zasebna podjetja, od **Pivovarne, Alposa, Aera, Uniorja, Eurodasa, Klasja, Banexa, Kovintrada, Jurmesa, Centra, Novega tednika in Radia Celje** in še nekaterih drugih. Kajti vmes, se zavedajo podjetniki, se tudi za njihove trge v daljni Braziliji preko atašejev slovenske kulture odpira prazen in še neizkoriščen prostor. V dneh gostovanja po tej deželi bodo tudi celjski folkloristi poskusili na številnih, od organizatorja že najavljenih več kot dvajsetih sprejemih, stkati na kulturnih osnovah tudi čimveč podjetniških niti, ki bi se dolgoročneje lahko okrepile.

Nekaj časa pa si bodo slovenski gostje v Braziliji kljub natrpanemu programu z nastopi, vzeli za ogled te daljne dežele, ki jo Slovenci še bolj malo poznamo, razen iz šolskih razlag o Južni Ameriki. O Braziliji to, da so tam največje plantaže kave na svetu, širne džungle in sodobna mesta, v katerih je uradni jezik portugalščina, denarna valuta pa cruzado, da je po letnem času zdaj tam zima, ki pa je kajpak zelo mila in da je časovne razlike med našo in to južno deželo za dobre štiri ure.

Ker s skupino čez lužo odpotujem tudi spodaj podpisana, lahko že na tem mestu obljubim poslušalcem Radia Celje nekaj eksotičnih javljanj s potepanj po Braziliji, za bralce Novega tednika in Petice pa si bom utrinke skrbno beležila v misli in na papir.

Pred odhodom, na eni zadnjih vaj za promocijo celjske in slovenske folklore v Braziliji pa je fotoreporter Edi Masnec uspel postaviti del popotnikov v gasilski posnetek pred skromno dvoranico, kjer folkloristi vadijo in se družijo.

MATEJA PODJED

Aktivnosti skupine Februar

V ponedeljek so v Zdravstvenem domu v Celju odprli prvo likovno razstavo. Na njej svoja dela predstavlja slikar Oskar Rotovnik, celoten dogodek pa poteka v organizaciji likovne sekcije Februar.

Skupina Februar danes predstavlja osrednjo institucijo v Celju, ki združuje ljubiteljske likovnike, ki se ob svojem rednem delu in službah aktivno posvečajo tudi umetnosti. Skupina, ki je nastala z združitvijo različnih manjših organizacij in deluje v okrilju Zveze kulturnih organizacij Celje šteje 45 članov, od katerih jih je približno polovica aktivnejših in redno prirejajo samostojne ali skupinske predstavitve svojih del, udeležujejo pa se tudi tedenskih srečanj, kjer izmenjujejo mnenja, večkrat pa povabijo strokovnjake, ki jim predavajo o likovni teoriji in praksi.

Tudi v teh dneh je sekcija precej aktivna in člani so pripravili štiri razstave: julija je imela v celjskem hotelu Merx samostojno razstavo **Alica Javšnik,** do 16. avgusta bo v razstavnih prostorih tovarne Etol v Škofji vasi predstavitev slik **Rajka Mlinariča.** V sklopu izmenjave oz. sodelovanja z drugimi društvi po Sloveniji pa sodita razstavi **Janka Kastelica** iz Sežane, ki svoja slikarska dela razstavlja še do konca meseca v hotelu Vesna v Topolšici in pravkar odprta razstava Oskarja Rotovnika iz Dravograda, člana Koroških likovnikov, čigar slike bodo v Zdravstvenem domu na ogled tudi do konca avgusta.

Oskar Rotovnik v Celju razstavlja slike z religioznimi motivi, podobe, za katere je znano, da so bile desetletja iz ideoloških razlogov odrinjene na stranski tir in so jih zato le redki umetniki upodabljali. Danes so stvari bistveno spremenjene in sakralni prizori se vse pogosteje pojavljajo na platnih in v skulpturah, kar je v širši javnosti z zanimanjem sprejeto. Rotovnikove slike v Zdravstvenem domu so tudi otvorile nov razstavni prostor, ki ga vodi članica sekcije Februar Alica Javšnik, ki napoveduje program, v katerem bodo mesečno predstavljali različne avtorje.

BORIS GORUPIČ

KINO UNION: 5. 8. &
KINO METROPOL:
od 6. 8.
ob 18.00 in 20.30
ROBERT DE NIRO.
NICK NOLTE & JESSICA LANGE
v
trillerju
RT STRAHU

Bo Aškerčeva kmalu mestna aleja?

Do konca leta v Celju znano, kdaj bo propadajoča Aškerčeva ulica urejena v sodobno, dvosmerno mestno ulico z drevoredom – Še dve hiši porušeni do konca avgusta

Le malce mlajša od obljub o izgradnji slovenskega avtocestnega križa so načrtovanja izgradnje magistralnega cestnega križa v Celju. Načrti o izgradnji magistral vzhod-zahod in sever-jug so bili v dogovoru z Republiko Slovenijo sprejeti pred dvajsetimi leti – zaenkrat pa so Celjani še vedno le na pol poti. V občini zatrjujejo, da bo usoda magistrale sever-jug oziroma njenega dobršnega dela s posodobitvijo Aškerčeve ulice znana do konca leta.

Magistrala vzhod-zahod, ki služi Celju tudi kot obvoznica in je v precejšnji meri razbremenila promet po Ljubljanski ulici skozi samo mesto, je bila zgrajena v roku in skladno z dogovorom o polovičnem financiranju občine in republike. Enak finančni aranžma je še vedno v veljavi tudi za gradnjo magistrale sever-jug, a tod se stvari pomikajo naprej s precej upočasnjeno hitrostjo. Vzroke je treba iskati v pomanjkanju denarja za hitro rušenje stanovanjskih in poslovno-stanovanjskih hiš ob vzhodni strani ulice, po sprejemu Zakona o denacionalizaciji jeseni leta 91 pa seveda v moratoriju na kakršen koli pravni promet z objekti, ki so predmet denacionalizacije.

»V primerih denacionalizacije, ki jih vodijo občinski upravni organi, je postopek zaključen, ko pride do vračila nekdaj odvzetega premoženja upravičencu ali ko se ugotovi, da vračilo ni skladno z zakonodajo in se izda negativna odločba,« pravi sekretar OSUPVO Damjan Vrečko. Vendar pa je denacionalizacijski postopek s tem zaključen le kot upravni postopek, saj je potrebno v primerih, ko je do vračanja premoženja upravičenih več ljudi, izpeljati še vrsto postopkov. Za ponazoritev le primer, da je upravičenec za vrnitev premoženja mrtev, ali še bolj zapleteno – pogrešan. V tem primeru morajo namreč svojci najprej dobiti potrdilo o smrti pogrešane osebe, na osnovi tega dokumenta pa lahko sodišče izpelje zapuščinski postopek. Če s sklepi zapuščinske obravnave soglašajo vsi dediči, je stvar zaključena, sicer pa se zavrtijo sodni mlini pritožb, ponovnih obravnav, pa spet pritožb...

Ob Aškerčevi se premika

Priprave oziroma dogovori o ureditvi Aškerčeve ulice sicer segajo kakšnih 20 let nazaj, a pravni temelji za ureditev tega območja so v Zazidalnem načrtu Staro mesto jedro, ki so ga delegati celjske občinske skupščine sprejeli v mandatu leta 1986.

V tem zazidalnem načrtu so natančno opredeljeni pogoji razširitve Aškerčeve ulice in zaradi tega potrebnega rušenja vzhodnega niza hiš ob Aškerčevi na odseku med Levstikovo in Cankarjevo ulico. Poskusi spreminjanja meja zazidalnih načrtov Staro mestno jedro in Gaberje, ki so bili v celjski skupščini aktualni v začetku devetdesetih let, niso uspeli, dinamiko rušenja posameznih hiš pa je močno upočasnil sprejem Zakona o denacionalizaciji.

V sklopu priprav stavbnega zemljišča za gradnjo nove avtobusne postaje konec sedemdesetih let in v kasnejših letih do sprejema Zakona o denacionalizaciji, so bile ob Aškerčevi porušene stavbe s hišnimi številkami 6, 8, 14, 16 in 18. Hiša št. 14 prav pred kratkim, konec junija, ob mednarodni vaji reševanja iz ruševin, ki so jo pripravili celjski kinologi. Zdaj bodo porušili hiši s številkama 10 in 12, direktor Zavoda za planiranje in izgradnjo občine Celje **Peter Drozg** pa napoveduje, da naj bi po zadnjih pripravah v teh dneh obe stavbi porušili najkasneje do konca avgusta. V nizu ob vzhodnem delu ulice ostajata tako le še stanovanjska hiša Aškerčeva 4 in poslovno-stanovanjska stavba Aškerčeva 2, ki pa sta po veljavnem zazidalnem načrtu prav tako predvideni za rušenje.

Sklad stavbnih zemljišč občine Celje je po sprejemu Zakona o denacionalizaciji pridobil posnetke vseh za rušenje predvidenih objektov in zagotovil cenitve pri sodno zaprisežnih cenilcih. Prav tako je na osnovi 61. člena zakona vložil zahtevke glede denacionalizacije, v občinskih upravnih organih pa so ugotovili, da obstoja dolžnost vrnitve v naravi za objekte Aškerčeva 2, 4 in 10. Dolžnost vračila v naravi pa ne obstoja za stavbo v Aškerčevi 12 ter 16 (slednja je tudi že porušena). »Postopki rušenja objektov, ki so predmet denacionalizacije, se lahko pospešijo – a le ob soglasju upravičenca oziroma popolnem soglasju vseh v primerih, ko se kot vložitelj zahtevka pojavlja več dedičev. Do sklenitve predpogodbe je v primeru Aškerčeve 10 in 14 že prišlo, trenutno pa smo sredi dogovorov s tremi dediči iz družine Rebeušek za objekta Aškerčeva 2 in 4, ki naj bi jih zaključili predvidoma do konca leta,« pojasnjuje sekretar za urejanje prostora in varstvo okolja občine Celje **Damjan Vrečko.**

Preseljevanje stanovalcev

Tisti, ki jih zaradi dolgotrajnih priprav in zavlačevanja prenove Aškerčeve – če je le-ta že v vseh občiskih planih in urbanističnih načrtih – zadnja leta najbolj boli glava, so prav gotovo stanovalci v stavbah ob vzhodni strani ulice.

Vodja strokovne službe za stanovanjsko gospodarstvo občine Celje **Anton Šepec** pravi, da je bila v zadnjih letih osrednja skrb za ta del stanovanjskega fonda zgolj v preseljevanju stanovalcev v nadomestna stanovanja. Hiše so bile pred dvema desetletjema predvidene za rušenje in odtlej tudi ni bilo več investicijskega vzdrževanja na teh objektih. Povsem jasno je, da je začel stanovanjski fond propadati, s tem pa je upadal tudi stanovanjski standard v pretežno družbenih ter tudi etažnih lastniških stanovanjih. Edino, česar so bili stanovalci v čakanju na nadomestno stanovanje v tem času deležni, so bile s sklepom IS lani prepolovljene najemnine.

»Pri iskanju nadomestnih stanovanj za stanovalce vzhodnega dela Aškerčeve ulice smo ves čas vzorno sodelovali s Skladom stavbnih zemljišč, ki je prevzel nase polovično finančno obveznost. Tako smo doslej uspeli preseliti 60 družin oziroma strank, letos pa nas čaka še velik zalogaj, iskanje rešitve za 20 strank v Aškerčevi 2 in 4. Reči moram, da smo se prav pri iskanju nadomestnih stanovanj za stranke v poseljenih stanovanjih obeh objektov zelo potrudili, saj smo letos rešili že šest primerov. Vseeno bo treba še nekaj potrpljenja, saj je mogoče le postopno preseljevanje. Prednost bodo tudi v prihodnje imele družine z otroki ter najemniki, ki živijo v ogroženih bivalnih razmerah. Zaradi nevzdrževanja objektov so namreč močno dotrajani stropovi, nevarni pa postajajo tudi dimniki ter elektrika, da omenim le največje pomanjkljivosti,« pravi Šepec.

Mestna ulica je nuja

Sekretar OSUPVO Damjan Vrečko meni, da je čimprejšnja ureditev Aškerčeve ulice nuja za Celje. Priprav na začetek del so se v občini spet pospešeno lotili tudi zato, ker še vedno velja dogovor o polovičnem sofinanciranju ureditve magistrale sever-jug s strani države.

Magistrala sever-jug naj bi v predelu Aškerčeve ulice dobila videz mestne aleje. Gre za razširitev ulice na vzhodno stran, nakazano že s križiščem pri novi avtobusni postaji. Dvopasovnico, ki se bo pomaknila proti železniški progi, naj bi obdajal dvostranski drevored, za pešce in kolesarje pa bosta urejena pločnika in kolesarska steza. V predelu pred železniško postajo je zaradi varnosti za dostop potnikov načrtovan podhod do postajnega poslopja in naprej do peronov, saj se bo aleja močno približala postajališču.

Ob tem so najbrž odveč pomisleki, da bo »magistralka« speljana prav skozi središče mesta. Po načrtih je namreč prenova Aškerčeve, ki bo imela tudi značaj mestne vpadnice, zamišljena kot ureditev sodobne aleje z dvostranskim drevoredom, pločnikoma ter kolesarsko stezo. Izkušnje zadnjih let kažejo, da se promet v tem delu mesta prej povečuje kot zmanjšuje, svoje pa bo k povečanemu pretoku vozil v smeri jug-sever (ter obratno) že jeseni dodalo tudi odprtje nadvoza v Tremerjih.

V Skladu stavbnih zemljišč občine Celje so doslej v priprave na prenovo Aškerčeve ulice vložili približno 200 milijonov tolarjev. Denar so v preseljevanje stanovalcev, odkupe etažnih stanovanj, pridobivanje ustrezne dokumentacije, rušitve ter prestavljanje komunalnih vodov vlagali od leta 1978, zato je zaradi inflacije in menjave denarja številka le približna. »Aškerčevo imamo v planih tudi za prihodnja leta, a si želimo, da bi čimprej prišlo do tega, da bi lahko aktivirali tudi državni denar,« pravi direktor Zavoda za planiranje in izgradnjo Peter Drozg.

Če bo prišlo do konca leta v zvezi z objekti v Aškerčevi do dogovora z vsemi upravičenci po Zakonu o denacionalizaciji, potem se lahko – čeprav je o natančnih rokih težko govoriti – urejanja mestne ulice nadejamo prav kmalu. Glede na obstoječe stanje je Sklad stavbnih zemljišč dolžan po tržni vrednosti odkupiti objekte, ki so v tej ulici predmet denacionalizacije – upravičencem po Zakonu o denacionalizaciji pa seveda pripada še odškodnina, ki jo je v obliki vrednostnih papirjev dolžan poravnati Odškodninski sklad. Odškodnina se obračunava po posebni v Zakonu o denacionalizaciji določeni metodologiji.

Za tržno vrednost zdaj iz dneva v dan bolj propadajočih objektov pa žal velja, da se vse bolj niža. Aškerčeva ulica s hotelom Pošta, ki je bila nekdaj ponos mesta ob Savinji, postaja namreč svoje pravo nasprotje. Pred kratkim so namreč zaradi velikih lukenj in propadajočega asfalta poskrbeli za preplastitev pločnikov, kaj več pa v tem delu mesta ne gre pričakovati.

IVANA STAMEJČIČ
Foto: EDI MASNEC

fotolik CELJE
Muzejski trg 8, 63000 Celje
Tel.: 063/27-212, 27-221, 27-322
ATELJE - COLOR LABORATORIJ - TRGOVINA - TISKANJE NESKONČNIH OBRAZCEV - TISKARNA - RAZGLEDNICE - MARKETING

NOVOST V FOTOLIKU!
Aparat za hitro razvijanje fotografij-krajši čas izdelave, boljša kakovost!

Foto life

Obiskovalcem na Rogli ni prav nič všeč, da morajo prostor za počitek deliti s kravo.

Foto life se je oni dan na Pohorju šel Jože Žlavs s Frankolovega in uspel mu je posnetek, kakršnega si v redakciji letošnje nagradne foto igre samo želimo.

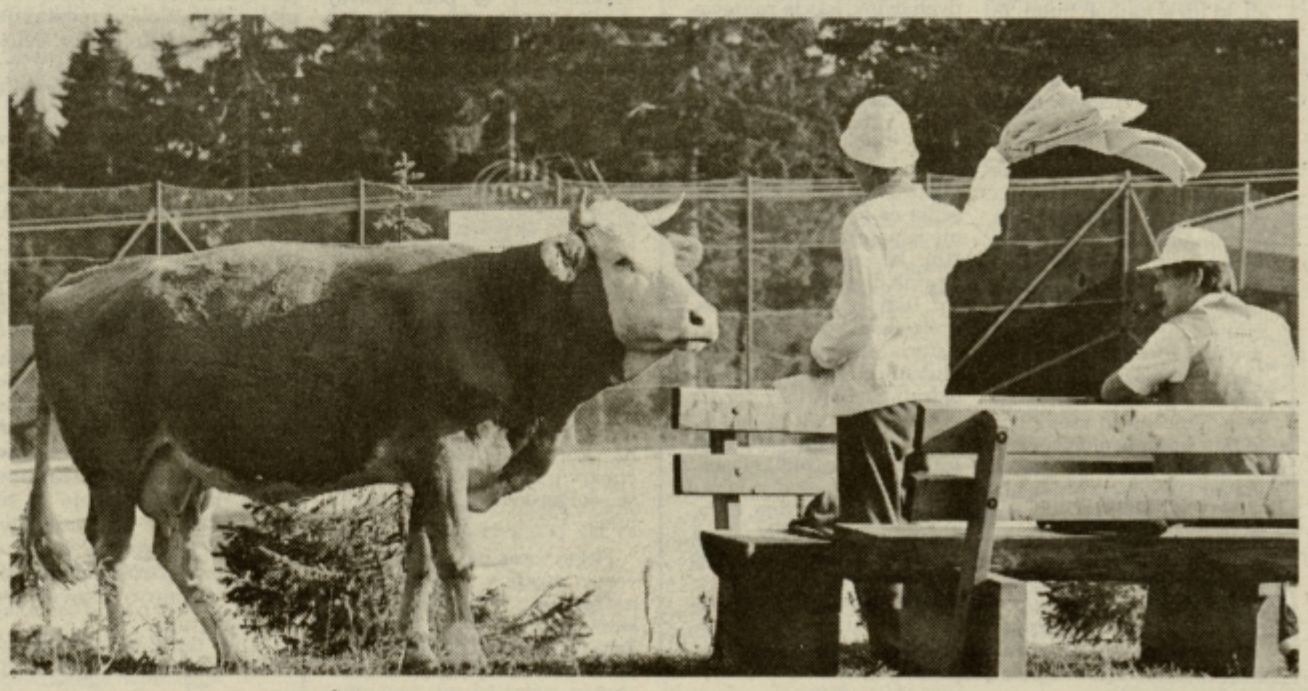

Toča je že pokazala zobe

Meteorologi in kmetijci družno ugotavljajo, da letošnje vreme nikakor ni naklonjeno kmetijskim kulturam. Ne le, da jim ni naklonjeno, marveč je že prav »čudno«.

Zima je bila izredno suha, zato so se učinki lanskoletne, malone katastrofalne poletne suše, »prenesli« tudi v letošnje leto. Pomagala ni niti sorazmerno deževna pomlad, ko je junija padlo celo precej več padavin, kot je dolgoletno povprečje. Vendar le statistično, saj padavine nikakor niso bile enakomerno razporejene po vsej Sloveniji. Slej ko prej trpita največjo sušo Štajerska in Prekmurje, osrednji slovenski kmetijski območji, in Primorska. Zadnje padavine so stanje sicer nekoliko ublažile, a če jih v prihodnjih tednih ne bo ali bodo le pičle, se obeta nova katastrofa.

Kmetijci lahko v primeru suše pričakujejo pomoč le od države, zakaj naše zavarovalnice tovrstnega rizika zavoljo njegove prevelike disperznosti ne zavarujejo. Zato pa učinkovito zavarujejo posevke in pridelke pred točo. In prav ta je pred dnevi prvič letos zares usekala po naših poljih in vinogradih. Pravzaprav v severovzhodni Sloveniji, ki je že tako prizadeta – kot smo zapisali – zaradi suše. Termične nevihte, ki so se v nedeljo, 18. julija, razvile na področju Alp, so zahodni vetrovi zanesli proti vzhodu. Toča je dodobro oklestila pas med Dravo in Muro. Najbolj je prizadela radgonsko občino, kjer je uničila kar okrog 70 odstotkov trsov (velik uspeh štajerskih vinogradnikov na nedavnem mednarodnem ocenjevanju vin za letošnji ljubljanski vinski sejem, ko si je prav radgonska penina priborila celo najvišjo trofejo, je pri tem le slaba tolažba), dodatno pa so prizadete poljščine, ki jih je zaradi suše bilo že sredi julija uničenih 25 odstotkov.

Znova se je torej izkazalo, kako pomembno je zavarovati poljščine, travnike, sadovnjake in vinograde pred tako imenovano temeljno nevarnostjo, kakršna je poleg požara še toča. Kmetovalci, ki to storijo pri Zavarovalnici Maribor, so lahko povsem mirni. Resda se na jesen ne bodo veselili tako kot v primeru, ko bi njihova polja, drevesa in trsi ostali nedotaknjeni od toče, a jim bo veliko lažje kot tistim, ki teh reči niso zavarovali. Tudi ta trenutek še ni prepozno, posebej zato, ker meteorologi napovedujejo, da bo nevarnost toče – žal – velika tudi še v avgustu.

S podelitve priznanj, v ozadju pa dve novi gasilski vozili.

Delovni gasilci v Zavrhu

V Zavrhu v KS Galicija, v žalski občini, so imeli v soboto velik praznik. Gasilsko društvo v tem kraju je namreč predalo namenu novo orodno vozilo 80 T 3, avtocisterno za potrebe društva in prevoze pitne vode ter razširjen gasilski dom.

Na slovesnosti, kjer se je zbralo veliko gasilcev, krajanov in predstavnikov sosednjih društev ter Občinske gasilske zveze, je spregovoril predsednik GD Zavrh, **Franci Šmarčan**, ki se je vsem, ki so kakor koli pomagali pri nabavi obeh vozil in pri razširitvi doma, zahvalil. Opravljenih je bilo nešteto ur. V imenu KS Galicija je govoril predsednik **Vladimir Jošt.** Izrazil je priznanje gasilcem, ki v tem zaselku skrbijo za vse, kar se dogaja. Po krajšem kulturnem programu, ki so ga pripravili učenci podružnične osnovne šole Galicija, je predsednik Občinske gasilske zveze Žalec, **Franc Oset**, podelil društvu kip sv. Florjana, priznanje OGZ pa sta prejela predsednik društva **Franci Šmarčan** in poveljnik **Rudi Verdelj.**

TONE TAVČAR

Tečaji tenisa in plavanja

Pri Partizanu Prebold so tudi v letošnjih poletnih mesecih pripravili vrsto tečajev za otroke in odrasle. Tako se je prejšnji teden končal prvi tečaj za neplavalce, ki ga je obiskovalo 48 otrok. Po besedah vodje tečaja, Braneta Ribiča, je tečaj trajal pet dni, vodili pa so ga vaditelji plavanja Matej Križnik, Primož Praprotnik, Peter Huš, Aleks Tavčar, Brane Stožar in Marko Haver. Poleg tečaja plavanja so pripravili tudi dva tečaja tenisa za otroke in enega za starejše. Skupaj je vse tečaje obiskalo 40 udeležencev. Če bo potreba, je dejal Brane Ribič, bodo v tem in naslednjem tednu pripravili še kakšen tečaj plavanja in tudi tenisa.

Na sliki: Brane Ribič z eno od najmlajših skupin otrok, ki se je učila plavati v prvem tečaju prejšnji teden.

T. TAVČAR

2500 ton jabolk na Mirosanu

Plantaža jabolk na Mirosanu, last žalskega Hmezada, je ena večjih v Sloveniji. Tu že vrsto let pridelujejo kvalitetna jabolka za ozimnico, po vsej Evropi pa je znana po kakovostnih sadikah jablan in drugega sadnega drevja. O tem, kako kaže letošnja letina, nam je povedal vodja proizvodnje, **Vlado Korber.**

»Na naši plantaži imamo rodnih 90 hektarjev nasadov jabolk, od tega jih je 7 hektarjev na začetku rodnosti, 4 hektarje pa smo obnovili. Letina zaenkrat dobro kaže, po količini bo povprečna, okrog 2500 ton jabolk, medtem ko je kakovost zelo dobra. Vreme nam je vseskozi dobro služilo, tudi suša, ki je pestila nekatere poljščine nas ni prizadela, ker imamo nasade na težki zemlji. Tudi sicer je to leto zdravo, tako da smo lahko manj škropili, kar je še ena dobra stvar. Naj povem še to, da smo vključeni v integrirano proizvodnjo, to pomeni, da za škropljenje uporabljamo manj strupene pripravke, pa tudi manj škropimo.«

Na plantaži pridelujejo uveljavljene sorte jabolk kot so idared, gloster, jonagold, elstar, imajo pa tudi nekaj macuja in melrosa. Kot pravijo, bodo z obiranjem pričeli v običajnem času. Nekaj zgodnjih jabolk so že obrali, vendar imajo teh le manjše količine. Ker je letošnje leto po Evropi napovedana za jabolka slabša letina, na Mirosanu računajo tudi z izvozom, verjetno nekaj sto ton, natančne količine pa bodo znane v prihodnjih dneh, ko bodo podpisali pogodbe.

Na sliki: Vlado Korber med ogledom mlajšega nasada jablan.

TONE TAVČAR

Za pasje ljubljence

Kinološko društvo Velenje, ki bo v prihodnjem letu praznovalo 20. obletnico delovanja, te dni zaključuje obnovo društvenih prostorov v Pesju.

Letos je v Kinološko društvo včlanjenih 275 članov, doslej pa so izšolali 786 psov različnih pasem. Med velenjskimi kinologi prednjači **Tone Kugonič** z velikim šnavcerjem Jako, ki je nastopil na državnem prvenstvu v Velenju. To je štelo za izbiro slovenske reprezentance za nastop na svetovnem prvenstvu šolanih psov, ki bo v začetku septembra v Belgiji.

Velenjski kinologi se lahko ponašajo s preurejenimi društvenimi prostori, pri tem jim je pomagal rudnik lignita. Poleg tega je ob prostorih urejen velik vadbeni poligon, za prihodnje pa v društvu razmišljajo o ureditvi zavetišča za izgubljene pse. Za prihodnje načrtujejo še ureditev doma za hišne ljubljence, kjer bodo varno spravljeni, če bodo njihovi lastniki odšli na dopust. Trenutno je na vadbišču v Pesju zelo živahno, saj so velenjski kinologi pripravili otroško malo šolo. V tej šoli se bodo otroci naučili še nekaj življenjskih modrosti, predvsem pa ravnanja s svojimi štirinožnimi prijatelji.

L. OJSTERŠEK

Slabša letina

Med savinjskimi hmeljarji bo bolje tam, kjer namakajo

Letošnja letina bo po napovedih povprečna. Zaradi suše bo letos hmelja manj kot lani. Seveda pa bo letina po posameznih področjih različna. Tam, kjer imajo namakalne sisteme urejene bo boljša, tam pa, kjer tega ni, bo seveda precej slabša. Nekateri hmeljarji pa so nam o letini povedali takole:

Anton Razboršek iz Arje vasi: »Hmelj pridelujemo na 4 ha površin. Imamo sorto golding in auroro. Golding bo precej slabši kot lani, aurora pa nekaj srednjega. Letos smo pričeli že zgodaj namakati, s tem pa se bodo povečali tudi stroški. Rečem lahko, da z letino nisem zadovoljen.«

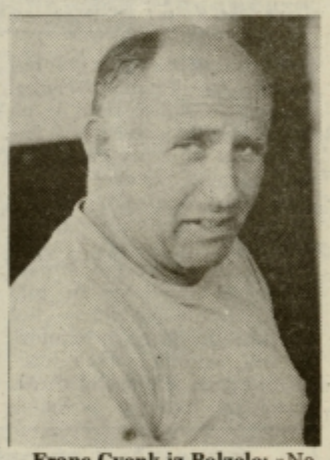

Franc Cvenk iz Polzele: »Na 1,6 ha površine pri nas bo letos letina hmelja podpovprečna. Posebno slab bo letos golding, ki je rast zaključil vsaj deset dni prej in tako ima kratke panoge, s tem pa tudi manj hmelja. Bomo videli čez deset dni. Vsekakor pa ga bo manj kot lani.«

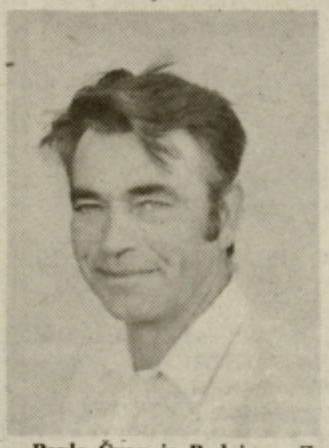

Pavle Čvan iz Podvina: »Z letošnjo letino hmelja ne bom zadovoljen. Suša je pri nas napravila svoje. Naše površine hmelja nimajo namakalnega sistema, zato bo pridelek slab. Posebno slaba je sorta golding. Upam, da bo prihodnje leto boljše. Za nas hmeljarje sta bili lansko in letošnje leto katastrofalni in verjetno bomo posledice občutili še drugo leto.«

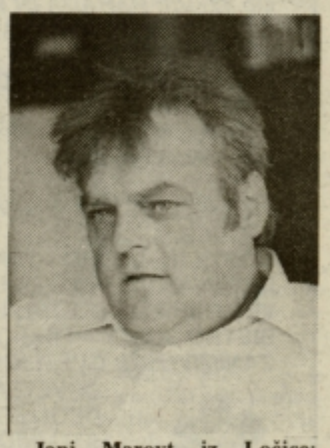

Jani Marovt iz Ločice: »Hmelj pridelujemo pri nas na 4,5 ha, en ha pa imamo v premeni. Obirati bomo pričeli po desetem avgustu. Sedaj bi bilo prav, da bi bilo še kaj dežja. Z namakanjem smo letos pričeli že maja. S tem bodo stroški precej večji. Ob namakanju smo morali tudi dodatno dognojevati, mineralna gnojila pa so zelo draga.«

T. TAVČAR

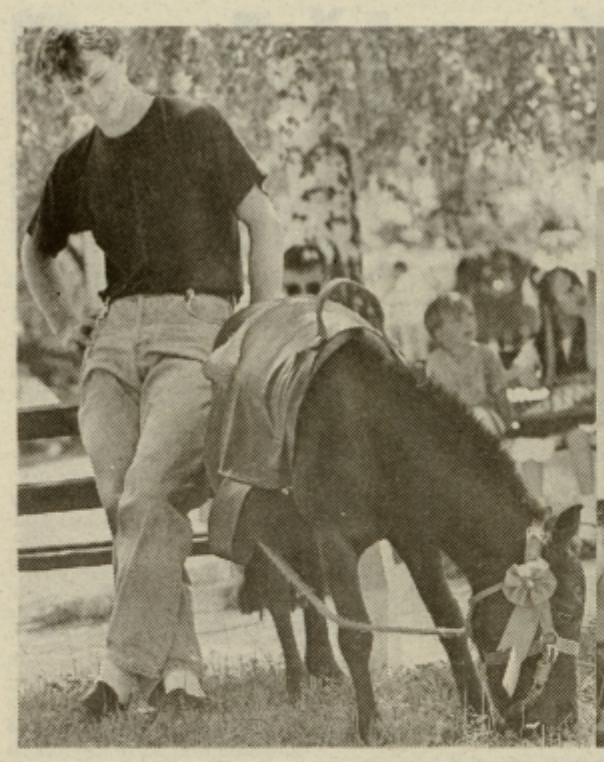

Srečanje v Konjicah

Srečanje Društev gojiteljev pasemskih malih živali

V Slovenskih Konjicah so se v soboto srečala Društva gojiteljev pasemskih malih živali iz Slovenije. Srečanja so se udeležila društva iz Brežic, Sežane, Jesenic, Kamnika, Ribnice, Celja, Pragerskega, Murske Sobote, Maribora, Velenja in Slovenskih Konjic.

Organizator, društvo iz Slovenskih Konjic, je pripravil obsežen program. Tako je bila ves dan odprta razstava naravnih in umetnih cvetic ter malih živali, kjer so si obiskovalci lahko ogledali različne pasme zajcev, kokoši, golobov, papig ipd. Ob razstavi je bil tudi sejem opreme za male živali. Aktiv kmečkih žena iz Slovenskih Konjic je pripravil prodajno razstavo dobrot, kozjereja Šajtegel iz Zreč pa kozji sir. Mladi zadružniki so tekmovali v luščenju koruze, mlatiči pa so predstavili star način mlačve s cepci.

Srečanja se je udeležil tudi dr. Vengušt z republiške veterinarske uprave in ministrstva za kmetijstvo, ki je poudaril, da je najprej potrebno spremeniti zakonodajo, šele nato se bomo lažje vključevali v evropske organizacije.

Predsednik slovenskih društev, Oblak, pa je povedal, da je srečanje le uvod v organizacijo evropske konference Društev gojiteljev pasemskih malih živali, ki bo naslednje leto pri nas.

Za konec so na srečanju predstavili še Jurija Vodovnika, pesnika iz Skomarja nad Zrečami. V vlogi pesnika je nastopil Friderik Anton in zapel nekaj pesmi ter obnovil najbolj zanimive dogodke iz njegovega življenja.

TANJA SLEMENJAK
Foto: EDI MASNEC

60 let GD Ločica

Gasilci iz Ločice pri Polzeli so prejšnjo nedeljo praznovali svojo šestdesetletnico.

Ob jubileju so pripravili krajšo slovesnost, na kateri je spregovoril predsednik GD Ločica, **Martin Steiner**, ki je poudaril, da so gasilci v kraju tisti, ki ne skrbijo le za požarno varnost, temveč tudi za vsa druga dela v kraju. S krajani društvo dobro sodeluje, to pa je tudi znak, da so uspešni. Podelili so tudi priznanja, prejeli so jih **Ivan Kapitler, Ladi Košec in Rudi Jazbec.** Za aktivno delo pa so priznanja dobili Janko Vašl, Milan Kos, Lado Košec, Slavko Vašl, Ivan Vašl, Jani Marovt, Ivo Serdoner in Martin Steiner. Predsednik Občinske gasilske zveze Žalec, Franc Oset je društvu izročil gasilsko odlikovanje II. stopnje. Ob praznovanju so pripravili tudi tekmovanje, udeležilo se ga je 15 desetin iz sosednjih društev, zmagala pa je desetina iz Šešč.

T. TAVČAR

Noč pod kostanji

V soboto bo na Dobrni že 15. tradicionalna Noč pod kostanji, ki jo organizirata TD Dobrna in Zdravilišče Dobrna. Pripravili so obsežen program, ki se bo pričel z otvoritvijo cvetlične razstave. Okoliške kmetije bodo pripravile razstavo kmečkih dobrot, v na novo odprti vinoteki bo degustacija vin, v parku pa bodo pripravili tudi ognjemet in zabavni večer s številnimi nastopajočimi.

Še štiri leta do prvega stoletja

Prejšnjo sredo je Marija Polenšek, ki je najstarejša krajanka Frankolovega, praznovala šestindevetdeseti rojstni dan

Marija Polenšek, s 96 leti najstarejša Frankolovčanka, sicer malo slabše sliši, je pa prava enciklopedija za vse dogodke, ki so se na Frankolovem dogajali vse od prve svetovne vojne naprej. Letnice stresa kar iz rokava – kdaj se je kdo rodil, kdaj je umrl, kaj je v življenju počel...

Marijino življenje ni bilo lahko. Osemnajst let je kot snažilka delala na frankolovski šoli, vzgojila je dva rejenčka in pazila kar nekaj otrok. Sicer pa nam je povedala zgodbo svojega življenja: »Poročila se nisem nikoli, pa tudi svojih otrok nisem imela. Vzgojila sem dva rejenčka in pazila zelo veliko frankolovskih otrok. Ti otroci, ki so sedaj že odrasli, se me še vedno radi spominjajo. Ena punca, ki sem jo ›gor spravila‹, mi še vedno reče stara mama...« se spominja Marija. Kaj pa rejenčka? Hči je odšla v Avstrijo, sin Dušan pa je ostal doma, kjer skrbi za mamo, ki ga je vzela k sebi, ko mu je bilo devet mesecev. »On je moj fant in ne pustim ga stran,« pravi Marija, Dušan pa se ob tem samo nasmeje: »Mama, saj veš, da te ne bom zapustil!« »Imela sem tri brate in tri sestre, ampak sedaj sem ostala samo še jaz.

Vse sem že izgubila, samo on je še ostal pri meni!« nadaljuje in ga gleda.

Ob vprašanju ali je pričakovala, da bo doživela tako visoko starost, se nasmeje: »Kje pa! Vedno sem računala, da bom umrla, ko bom stara trideset let; sedaj pa živim že trikrat toliko!«

In kdaj je bilo Mariji v življenju najlepše? »Ko sem bila še mlada in ko sem bila doma. Imeli smo žago in mlin. Rodila sem se na Frankolovem; v tej hiši, kamor sem se preselila, ko sem šla od doma, pa živim že oseminpetdeset let. Sicer pa – kdaj pa je človeku v življenju najlepše, če ne takrat, ko je mlad?«

N.-M. SEDLAR
Foto: EDI MASNEC

Marijo Polenšek, najstarejšo krajanko Frankolovega, so ob šestindevetdesetem rojstnem dnevu obiskali tudi predstavniki KS Frankolovo.

TURISTIČNA PRIREDITEV NA DOBRNI

NOČ POD KOSTANJI

SOBOTA, 7. 8. 1993

PROGRAM PRIREDITVE
Ob 17. uri: PARADA IN PROMENADNI KONCERT
GODBENEGA DRUŠTVA PROSEK ITALIJA

Ob 20. uri: PLOŠČAD ZDRAVILIŠKEGA DOMA:
– ANSAMBEL MAK
s pevcema Andrejo Zakonjšek
in Edvinom Fliserjem

PIKNIK PROSTOR – ansambel SIMONA LEGNERJA
GOSTILNA LOVEC – DUO »BRANKO« s pevko
LETNA KAVARNA – DUO MAJA
VINOTEKA – DUO TRIGLAV
BISTRO JUSTY – MUSIC SHOW (disco glasba)
ZANIMIVOSTI: CVETLIČNA RAZSTAVA
OSVETLITEV PARKA Z BAKLAMI
DEGUSTACIJA VIN V VINOTEKI
STOJNICE Z DOBROTAMI
OKOLIŠKIH KMETIJ

VELIKI OGNJEMET

GENERALNI POKROVITELJ: TOPLICE DOBRNA
SPONZORJI: KLASJE CELJE - PEKARNA DOBRNA, KZ CELJE - TRGOVINA DOBRNA, POTROŠNIK CELJE, BISTRO "FONTANA", BISTRO "JUSTY", GOSTILNA "LOVEC", SLASČIČARNA "JAGODA", HORTITRADE d.o.o. DOBRNA, TRGOVINA "PIHLER" IN TRGOVINA "MEMON" Dobrna

TURISTIČNA PRIREDITEV NA DOBRNI

V spomin

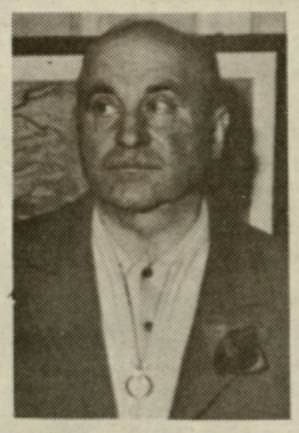

Kadarkoli pride smrt, pride ob nepravem času, s seboj pa prinese težko slovo od dragih svojcev, prijateljev in znancev. Branko Horvat pa je odšel brez slovesa tako nenadoma, da je bila bolečina še hujša.

Po 2. svetovni vojni se je zaposlil pri takratnem Betonu, kasneje Ingrad Celje. Ob vstopu v službo mi je povedal svojo življenjsko pot, malo je pripoved obarval s črnim humorjem. Tak je bil... Bohemski tip... Umetnik-slikar...

Branko Horvat

Že v ranem otroštvu je izgubil očeta, kmalu nato še mamo. Ostal je brez zaščite in sredstev, prepuščen svojemu strogemu stricu, ki ni imel otrok. Stric je sicer opazil njegov talent slikanja, pa kaj, kdo se je pa takrat brigal za razvoj otroške duše in prirojenega talenta. Rojen je bil maja 1920 in tik pred 2. svetovno vojno je bil vpoklican na »štelengo«. Takratni komandant celjske kasarne Draža Mihajlović mu je dejal: »E bre, uzka su ti ramena. Nikad nećeš biti vojnik!« Mladenič ni bil potrjen, ni ga preveč pretreslo, pa vseeno...

Politika ga ni zanimala, rajši je segel po čopiču in slikal akvarele. Ostal je zvest realistiki. Njegove slike so prikazovale prirodo, kraje, morje, predvsem pa obraze ljudi, ki so se mu vtisnili v srce. Slikal je samo tisto, kar je imel rad. Tega pa je bilo veliko, saj sovražnikov skoraj ni imel.

Kot rečeno – politike ni maral, pa mu je kljub temu veliko škodovala. Med vojno so ga nasilno mobilizirali v nemško vojsko in ga, kot »kanonen-futer« poslali v Afriko, Abesinijo, Italijo. Ranjen in brez vseh pravic se je vrnil s Prekomorci nazaj v Jugoslavijo, ki ga je sprejela zelo mačehovsko. Bil je švabski vojak, odpadnik!

Zopet je vzel čopič in pozabil na svoje gorje, ko se nastajale slike, ki jih je marsikdo pohvalil in tudi kupil za majhen denar. Veliko niso bile vredne, saj je manjkal akademski podpis.

Konvencionalnosti ni maral, komolčar ni bil in tako je njegovo delovno mesto ostalo pritlehno. Skratka, ni napredoval in prišel do visokega stolčka, saj ni bil politik...

Pod okriljem sindikata je samostojno in z ostalimi amaterji v podjetju sodeloval pri razstavah. Ljudje so radi prišli na njegove razstave. Obogatil jih je notranje. Nikoli pa ni bilo denarja, da bi ustvarjal na širšem področju, pa tudi nevoščljivost nekaterih »akademikov« mu na področju slikarstva ni dala dihati. Kljub vsemu se Ti zahvaljujem Branko, da si nas popeljal v svoj svet barv, in da si vsako leto sodeloval na srečanjih v okviru podjetja in Gipposa. Tudi na vseh simpozijih si bil prisoten. V imenu »starih« Ingradovcev se Ti iskreno zahvaljujem za ves Tvoj trud.

Kakor si živel, tako si tudi odšel. Tiho, po prstih si se nam izmuznil – samo, da ne bi koga ranil in prizadel. Tvoj Janez je ostal sam, kajti njegova mama – Tvoja žena – mirno spi že nekaj let. Vsak dan si jo obiskoval na njenem zadnjem domu.

Branko, ali bo tudi k Tebi kdo prihajal vsak dan, morda vsak teden, mesec, leto... Kaj se ve! Naša generacija se redči, ostajamo vsak dan bolj sami in nepotrebni...

Življenje pa teče dalje... Ustavi se nam šele, ko odhajamo v večnost. Tam smo vsi enaki, srečni in nesrečni, zaničevani in proslavljeni! Ti si gotovo srečen, saj počivaš ob svoji ljubljeni ženi. In prav je tako, da si vsaj sedaj našel svoj mir.

Hvala Ti za vse in mirno, spokojno čakaj na vstajenje, v katerega si veroval. Janezu pa iskreno sožalje!

LEA
ČMAK-APFALTRERN

Čisto prava tekma z veselico

V Sv. Lovrencu pri Preboldu se je zadnjo nedeljo zopet slišalo vriskanje in petje, odmevala je pesem harmonike, slišalo se je spodbujanje gledalcev. Gasilci so spet pripravili veselico, na kateri je po vaški asfaltni cesti plesalo staro in mlado, do prizorišča so pustili le »dežurni« kamion, ki je komaj zmogel sproti dovažati osvežilno pijačo žejnim obiskovalcem.

Gasilci so že zdavnaj spoznali, da se samo z veselico ne da zaslužiti. Med prvimi so v Sv. Lovrencu začeli s tekmami koscev in štangarjev in človek bi pričakoval, da v času motornih kosilnic in obiralnih strojev ni več močnih fantov in deklet. Pa kako smo se zmotili. Čedalje več jih je in bo že držalo, da je tudi nekaj »nostalgije« po starem, družabnem življenju. In kmetje si tudi privoščijo. Četudi so iz Savinjske. Na lastne oči sem videl, da je zmagovalna ekipa iz Marija Reke dala za liter tudi Celjanom, pa Matknčanom, ki so vse »nažgali« v postavljanju hmeljevk. Nekatere ekipe so imele s seboj tudi navijače in vprašanje je, če bi **Jure Užmah** iz Griž 45m² veliko parcelo pokosil v samo minuti in 50 sekundah, kar je zadostovalo za zmago, če se mu ne bi nekdo za hrbtom tako glasno drl. Sicer pa sem videl, da je Juretu pošteno zaploskalo preko tisoč obiskovalcev, ki so prišli z vseh vetrov. Nekaterim je doping v obliki jabolčnika, »špeha«, čebule in domačega kruha kar pomagal, vsaj pri tekmi. Po tekmi pa je bila prava injekcija, dobra muzka, »mrzu pir«. Naj živijo gasilci.

EDI MASNEC

Žur sto ur

Pri bazenu na Vranskem se bo v petek, to je jutri, pričel od deveti uri žur, ki bo trajal vse do ponedeljka, do 12. ure. Zasebnika, ki upravljata z bazenom, kampom in tenis igrišči pravita, da bo to res pravi žur. V goste bodo prišli številni ansambli, pripravljajo zabavne igre, med drugim tudi pointball igro, vleko vrvi prek bazena, izbrali bodo miss topless, pili pivo na eks za veliko nagrado in še kaj. Letni bazen na Vranskem ima ogrevano vodo, v minulih dneh je imela 25 stopinj.

T. TAVČAR

DELO
vedno
v središču
dogajanj

Pri Koprivniku je bilo lepo

Že devetnajstič so pri Koprivnikovih v Socki pripravili avgustovsko srečanje ljudskih godcev s prikazom nekaterih kmečkih opravil. Gre za prav gotovo eno najstarejših tovrstnih srečanj pri nas, za kar gre zasluga Koprivnikovim, ki poskušajo ohraniti vse tisto, kar se lepega in domačega dogaja v njihovem kraju in bližnji okolici.

Tako je vsakoletna prireditev prvo nedeljo v avgustu sestavljena iz treh delov. Najprej se predstavijo tisti, ki ohranjajo stare pesmi in plese, v drugem se pomerijo v kmečkih opravilih, v tretjem pa nastopa eden izmed priznanih ansamblov.

V letošnjem programu sta nastopila dva harmonikarja Franc Šabac (edini je sodeloval na vseh srečanjih pri Koprivniku) in Pavle Švab, otroci osnovne šole, mešani pevski zbor Socka pod vodstvom Darinke Operčkal, folklorna skupina z Dobrne (obstoja že 40 let, vodi pa jo Marica Pasarič), kvartet Svit gasilskega društva Bevče, instrumentalni kvintet Franca Salobirja z Dobja pri Planini, znamenita in že do dobra popularna skupina Vrajeva peč in ohcetna partija, ki jo sestavljajo Herman Felicijan, Janez Belej in Franci Božnik. Posebnega odobravanja sta bila deležna skupina žensk združena v pevski skupini Rožmarin, ki je prikazala tudi izdelavo suhega cvetja iz krep papirja ter komaj petletni Mitja Marovšek, ki je zaigral na harmoniko venček narodnih. Posebnost prireditve je bil odlični harmonikar Zoran Zorko iz Laškega, ki je na prireditev prišel kot obiskovalec, vendar je vseeno nastopil in navdušil.

V košnji se je pomerilo devet tekmovalcev, v skupini do 60 let so bili najboljši Vili Grm, Vojko Pogladič in Vili Belak, nad 60 let pa Janez Štraus, Franc Založnik in Stanko Landeker.

Čeprav je bil program letos boljši kot prejšnja leta, pa bi se z malo korekturami lahko naredil še veliko bolj privlačen, kar si mnogi ljudje, ki pridejo na prireditev, tudi zaslužijo. Prireditev je stara devetnajst let in tako polnoletna, zato si nekaterih napak ne bi smela več privoščiti.

Pohvaliti pa je treba Koprivnikovo odločitev, da sam brez sponzorjev in društev pripravlja nekaj, kar navdušuje ljudi. To je lep prispevek.

TONE VRABL

Prihodnost Mestinja

Zaradi dopolnitve dolgoročnega plana šmarske občine pripravljajo javno razgrnitev urbanistične zasnove naselja Mestinje. Ta bo mesec dni v prostorih občinske skupščine ter krajevne skupnosti, v tem času pa bo tudi javna razprava. Prihodnji razvoj Mestinja bo v smeri osrednje industrijske cone na območju sedanje občine, na jugu naselja, v smeri proti Kristan vrhu. Poselitev bi širili znotraj že pozidanega prostora, pri glavnem križišču pa načrtujejo večji poslovno-oskrbni center.

BJ

Hrošči v Atomskih

Ustanovili klub ljubiteljev kabrioletov – Vsak avtomobil ima svojo zgodbo

V obsoteljskem termalnem kopališču je vedno kaj zanimivega, pretekla sobota pa je bila v znamenju hroščev. Ne kakršnih koli, to je bil dan cabrioletov, avtomobilov brez običajne strehe. Zato so nekateri vozniki običajnih hroščev prišli zaman.

V soboto ustanovljeni Klub »VW hrošč-cabriolet Atomske Toplice Podčetrtek« se bo v prihodnosti povezoval tudi s podobnimi klubi iz sosednjih držav. Lastniki avtomobilov so povedali, da gre v bistvu za slovensko posebnost, saj se na tujem povezujejo predvsem cabrioleti nasploh.

Šestnajst pravih hroščev-cabrioletov pa je v soboto zbujalo izjemno pozornost. Nekateri lastniki, ki so trenutno preživljali dopust na morju, so ga celo prekinili. Med vozili, predvsem s štajerskega konca, nista bila niti dva po barvi enaka, pa tudi po izvoru imajo pestro zgodovino. Med predelanimi vozili je bil celo hrošč, ki je, po ovinkih, zašel na Ptuj iz daljnje Brazilije. Lastniki in občudovalci so seveda veliko vedeli o razstavljenih, lepo urejenih avtomobilih. Tako kot človek, ima tudi vsak avtomobil svojo posebno zgodbo.

Sobotni začetek je bil v znamenju hroščevske razstave pred hotelom Atomske Toplice, nato pa so imeli, v Atomski vasi, ustanovni sestanek novega kluba. Za predsednika so izvolili Mariborčana **Draga Brumca** ter se odločili za tekmovalno srečanje, ki bo prihodnje leto v Podčetrtku. Srečanja bodo poslej vsakoletna, pokroviteljstvo pa je prevzelo Zdravilišče Atomske Toplice. Zamisel o klubu je nastala prav v Podčetrtku, kjer ima krajanka lep primerek hroščacabrioleta. Popoldan se je kolona odpeljala v Olimje, na prelepo Amonovo turistično kmetijo. Tudi tam je bilo zanimivo, saj so se, med drugim, pomerili v metanju konjske podkve. Za prepoznavni znak pa so bile majice ter čepice komaj nekaj ur starega kluba.

BRANE JERANKO

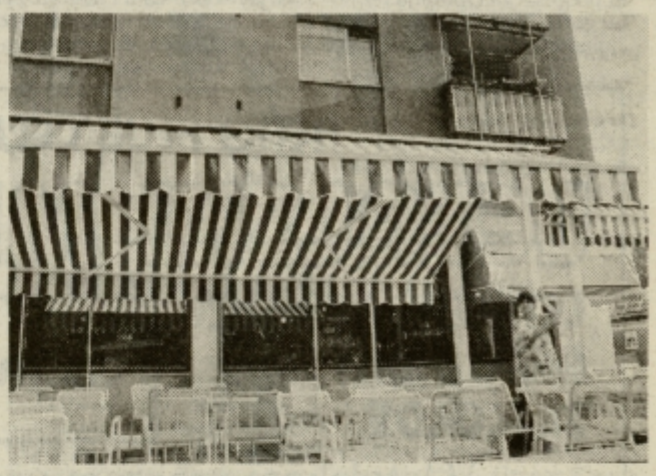

Nova senčila pred Vrtnico. Lepa in funkcionalna, pa še veter jih ne more odpihniti.

Prašnica velikanka

Prašnice rade zrastejo čez svojo običajno mero in težo, pa vendarle je takšnih, kakršno je pobrala Terezija Bošnjak iz Poljč, prav malo. Še posebno zanimivo je, ker jo je pobrala kar za domačo hišo. Kot je povedala Terezija, tam prašnice rastejo že nekaj let, zato se z njimi večkrat slastijo, vendar tako velike še ni bilo. Imela je kar 1,82 kg, kot je videti tudi na sliki, je povsem zdrava, njeno meso je bilo snežno belo in imenitnega okusa. Najditeljica je tudi povedala, da prašnica zraste v nekaj dneh, potem pa začne hitro propadati. Da je ta goba zares odlična, ocvrta na pariški način, sem se lahko prepričal tudi sam, saj mi je najditeljica velikodušno podarila kar četrtino gobe.

T. TAVČAR

Kmečki praznik

V zaselku Razgor pri Dramljah so pripravili 3. kmečki praznik, kjer so se tekmovalci preizkusili v kmečkih opravilih: razstavljanju voza, žaganju hlodov, košnji in v vlečenju vrvi. Gledalci so predvsem zaploskali Jožetu Jutršku iz Trnovelj, ki je najhitreje pokosil odmerjeno parcelo. Zdenka Osec in Ruža Novak pa sta pokazali, da tudi ženske včasih močno primejo za žago, saj sta najhitreje razžagali hlod. Najmočnejši so bili fantje iz Bovš, ki so v vlečenju vrvi premagali prav vse izzivalce.

Čisti izkupiček bodo krajani namenili asfaltiranju dela zaselka.

EDI MASNEC

Vrtnica premagala sonce

Potem, ko so v Celju pred časom odprli mnogim obiskovalcem priljubljeno Vrtnico, so mnogi hvalili prisrčno notranjo urejenost tega priljubljenega gostinskega lokala. Pred dnevi pa so nas sredi pasje vročine presenetili še z novostjo na zunanji terasi.

Darko Mavrič, obrtnik iz Šentjurja, je zunanjost Vrtnice opremil z izjemno lepimi in funkcionalnimi senčili, ki so odlična zaščita pred soncem in dežjem. Za nabavo in montažo je potreboval le 14 dni, senčila pa so prav gotovo marsikatero obiskovalko ali obiskovalca že zaščitila pred vročim poletnim soncem.

Darko Mavrič pravi, da je ravnanje s senčili zelo preprosto. Za zahtevnejše naročnike obstojajo tudi električna senčila in celo senčila, ki se odpirajo in zapirajo s pomočjo fotocelic, ki jih napaja sonce.

V MD 777 vam projektirajo, nabavijo in montirajo tudi zaščito za večje terase, skladišča in teniška igrišča, kjer platno lahko kombinirajo s pleksi steklom.

EPP

Mina iz Ljubljane

Odlični celjski košarkar Matjaž Tovornik o letu '84 – Sedaj v Mariboru

Odlični celjski košarkar Matjaž Tovornik o letu 84 – Po štirih letih v Švici sedaj v Mariboru Po intervjujih z Zoranom Golcom in Alešem Pipanom je končno prišel na vrsto tudi tretji celjski košarkarski mušketir, Matjaž Tovornik. D'Artagnana prekaljeni asi še niso izbrali, kot kaže pa ga v Celju še nekaj časa ne bo.

»Po odhodu Zmaga Sagadina v Celju ni bilo več tako kvalitetnega dela z mladimi. Ko sem leta 77, pri 17 letih na pobudo Mileta Čepina in Marjana Zalesnika prestopil k celjskemu klubu, smo tudi pri medobčinskem ligašu Pikapolonici imeli dobro zaledje. Že zelo zgodaj sem nabiral izkušnje, z Milanezom, Borijem Zupančičem, bratoma Širca, Zeličem, Florjanom... S Celjem pa smo takoj postali republiški mladinski prvaki, leto kasneje (78) pa v Sarajevu celo državni. Pipan je takrat igral neverjetno, prav on mi je dal vzdevek Arni – po že umrlem gledališkem igralcu Arnoldu Tovorniku. Kasneje je prevladal bratov »Digl«. Že nostalgični postajajo spomini na zmago nad Olimpijo v finalu pokalnega tekmovanja 103:79 pred 11 leti,« pripoveduje Tovornik (202 cm).

In prav s klubom iz Tivolija si se kasneje menjaje ljubil in sovražil...

Še sam ne vem, česa je bilo več. Zgodba datira v začetek osemdesetih, ko so me rotili za prestop. Leta 84 sem privolil in podpisal za Olimpijo ter dobil golfa. Tik pred odhodom na Japonsko z B reprezentanco Jugoslavije, ki jo je vodil Ćosić, sem preklical podpis. Po 23 nastopih v državnem dresu me je v Tokiu pri večerji Krešo vprašal: »Je lepo v Celju, kaj?« Takoj sem vedel, da je telefonsko posredovala Ljubljana in čeprav sem bil med najboljšimi strelci moštva, igral nisem več, pa še golfa sem kasneje vrnil.

Dolgo roko je imel menda Boris Kristančič, ti pa si zamero kmalu pozabil?

Leto zatem sem imel ponudbe Cibone, Šibenke in IMT, a sem kot že mnogo drugih kvalitetnih slovenskih košarkarjev tudi sam pristal pri Olimpiji. Kot drugoligaši smo v ligi doživeli le en poraz, uvrstili pa smo se celo v finale pokala in v Nišu nesrečno izgubili z IMT. Po štirih sezonah pri Olimpiji mi je trener Vinko Jelovac »nabil« 55.000 DEM odškodnine, ko sem prestopil k švicarskemu Veveyu.

Po »Tovarnik natovario Partizan« (Sportske novosti) so v Švici bili komplimenti še večji!

Sprva sem bil po časnikih E.T., pa MacGywer, pozneje Mitraljez. Za mano so ena drugoligaška in tri sezone v prvi švicarski ligi pri Veveyu in Neuchatelu, in osebni rekord na tekmo s 67 točkami.

Se zgodba z avtom ponavlja? Voziš klubsko alfo 155 z napisom Neuchatel, sedaj ko si že član »rdečega« mariborskega Satexa!

Pri Neuchatelu sem odigral tri sezone, v najplodovitejši sem zaslužil skupaj 80.000 dolarjev. Letos pa nam je splošna restrikcija prepolovila vse dohodke, po pogodbi so mi torej še nekaj dolžni. Imam zagotovilo, da bom prejel obljubljeno, takrat pa bom vrnil tudi avto. Z Mariborčani sem sklenil dobro pogodbo, zato imam v načrtu odprtje lokala, morda tudi fitness centra. K odločitvi za vrnitev v domovino je prispevala tudi družina, ki zahteva svoje, posebej sedemletna Nuša in mali Jure.

Si pri 33 letih si že odpisal debi v slovenski reprezentanci?

Lani, ko je bil selektor Zmago Sagadin, sem imel težave s poškodbo, istočasno pa je za rakom zbolel oče. Letos poziva ni bilo, kar sem tudi slutil. Sicer pa sem še vedno pripravljen obleči dres z grbom, a dvomim v vabilo.

DEAN ŠUSTER

Hokej še živi

Plačane odškodnine za Simšiča, Pajiča in Zajca

Celjski hokej na ledu je še minuli teden dajal vtis klinično mrtvega bolnika, v petek pa je čudežno oživel. Olimpiji je bila praktično minuto pred dvanajsto izplačana odškodnina 50.000 mark za prestop reprezentantov Borisa Pajiča, Luke Simšiča in Bojana Zajca in namesto razpada bo Celje poseglo v boj za navišja mesta.

Po odstopu predsednika **Srdžana Džumhurja** in priznanju, da je klub brez prebite pare, so se v Mestnem parku močno zamajali temelji. Možnosti za preživetje so bile minimalne tudi ob razumevanju Olimpije in večkrat podaljšanemu roku za nakazilo in na vidiku je bila celo razpustitev članske ekipe.

Do najbolje črne variante vendarle ni prišlo. Denar je naposled po različnih kanalih le prikapljal v blagajno in Celje naj bi imelo v sezoni 1993/94 najmočnejšo ekipo v zgodovini. Reprezentančni prvi napad (vratar Simšič, branilca Pajič in Zajc ter napadalci Vnuk, Rojšek in Žolek) bo dobil konkurenco v drugi peterki, ki bo rusko obarvana. V najožjem izboru sta dva paketa s po štirimi igralci, dokončna odločitev pa bo padla prihodnji teden, ko znan tudi novi trener. Kandidati so dva Rusa in Čeh, ekipa pa bo s pripravami začela okoli 10. avgusta, ko bodo na drsališču v Mestnem parku končana dela pri gradnji ledene dvorane in bo narejen led.

Ž. Z.

Začetek z Ikovim memorialom

Nova košarkarska sezona se bo začela v nedeljo, 8. avgusta, v Slovenskih Konjicah s tridnevnim Ikovim memorialom, na katerem bodo poleg domačega Cometa sodelovali še branilec naslova Croatia osiguranje (bivša Slobodna Dalmacija), Olimpija in Miklavž. Na nedeljski tekmi med Konjičani in Ljubljančani se bo od Cometa uradno poslovil Stojan Šmid.

GOLDING LOTO

Polovica pravilno napovedala

Slaba polovica skoraj stotinje udeležencev 5. kola je pravilno napovedala, da se žoga skriva za dvojko (manjša slika), nova igra pa je obenem tudi osvežitev za vroče dni – hokej na ledu in iskanje številke, ki skriva plošček.

Nagrajenci: Robert Podlipnik iz Velenja (5000 tolarjev), Marko Furman iz Slovenskih Konjic (3000 tolarjev) in Stanka Šumah iz Šmartnega ob Paki (2000 tolarjev). Nagrade bodo dobili po pošti.

Za naslednje kolo je fotoskrivalnico spet pripravil Edi Masnec. Na kuponu morate le obrožiti številko, za katero menite, da skriva plošček. Zadnji rok za oddajo kuponov je sobota, 7. avgusta (veljaven je poštni žig). Naslov: Novi tednik, Trg V. kongresa 3a, 63000 Celje, s pripisom Golding loto.

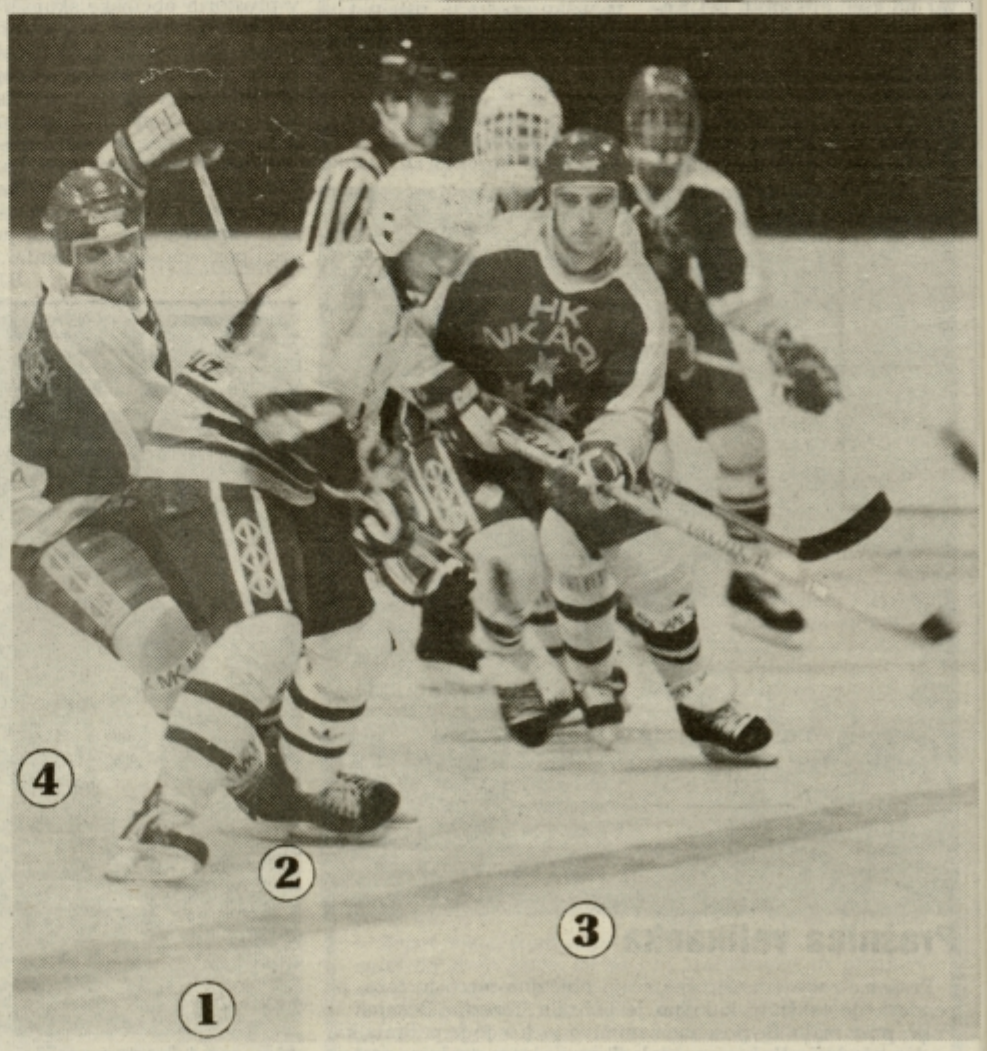

6. KOLO: 1 2 3 4

Ime in priimek: _____

Naslov: _____

AERO KLUB CELJE

LETALSKI MITING

LETALSKA VESELICA
AERO-TAKSI
SREČOLOV

V LEVCU
7. AVGUSTA '93
OB 14.30

V letalskem programu sodelujejo:
MOTORNA LETALA - JADRALNA LETALA
POSLOVNA LETALA - ZMAJI
PADALCI - HELIKOPTERJI
BALON - MODELARJI

LETALSKA VESELICA OB 18.30

ZA ZABAVO BO SKRBEL ANSAMBEL VIGRED
žrebanje vstopnic od 19. do 20. ure

GENERALNI SPONZOR KOVINOTEHNA

ELEKTROINŽENIRING LILIJA d.o.o.

Neolimpijski športi

Lokostrelci, bodybuilderji in močni za vrv v Haagu

»Svetovne igre neolimpijskih športov so po pripravi skoraj isto kot svetovno prvenstvo, le nekaj besed bi imeli povedati o organizaciji,« sta začela pogovor Žare Kranjc in Marjan Podržaj, dva izmed peterice lokostrelcev, ki so se vrnili iz nizozemskega Haaga, kjer so sodelovali na letošnjih svetovnih igrah.

Svetovne igre so pravzaprav manifestacija neolimpijskih športov. V Haagu je v 11-dnevnem tekmovanju sodelovalo 2500 športnikov iz 62 držav, ki so se pomerili v 32 panogah in prvič predstavili tri nove športe. »Zanimivo, da je bilo med gledalci največ zanimanja za body building. Poleg tega so nam v spominu ostale še discipline, kot so vleka vrvi, kjer so prednjačili Irci, umetnostno kotalkanje, tumbling namesto gimnastike... Namesto košarke je na primer korfball, kjer igrajo po tri ženske in trije moški na tri metre visok koš brez table. Na finalni tekmi je bilo osem tisoč gledalcev, ko so Nizozemci ugnali Belgijce,« se je ob spominih nasmejal Marjan Podržaj.

Slovenski lokostrelci so se svetovnih igre udeležili že tretjič. »Veliko je športnih disciplin, ki v Sloveniji obstajajo, naših predstavnikov pa na teh igrah ni. Na Nizozemskem se je mnogo ljudi čudilo, zakaj ni več slovenskih predstavnikov, saj našo državo poznajo. Na svetovnih igrah imajo pošten sistem, sodelujejo lahko tisti, ki so bili pred letom v ekipi na svetovnem prvenstvu. Tako imajo v drugih državah avtomatično potnike za svetovne igre. Nasploh igre preraščajo v veliko manifestacijo, tudi reklamno so zelo močni, saj jih pokriva Puma,« je omenil Podržaj.

Rezultati lokostrelske reprezentance so po Žaretovem mnenju primerljivi s splošnimi pogoji in organiziranostjo Slovenske lokostrelske zveze. »Lokostrelstvo je pač šport, ki je bil in bo na ljubiteljski ravni. Tako nimamo komu kaj očitati. Za primer, na svetovne igre smo potovali s svojimi osebnimi avtomobli, medtem ko so Madžari pripotovali z letalom, s sabo so imeli vodje ekip, psihologa... Tako smo lahko le zadovoljni z rezultati v močni konkurenci, kot običajno smo se uvrstili v prvo tretjino. Tako opravičujemo naš način dela in sposobnosti.«

URŠKA SELIŠNIK

Žare Kranjc (levo) in Marjan Podržaj sta bila udeleženca svetovnih iger neolimpijskih športov.

Odense igra borbeno

Publikum je pred dnevi okrepil 23-letni srednji napadalec Dejan Car, ki je v zadnjem hrvaškem prvenstvu za Varteks dosegel pet golov. Do prve tekme z Odensejem sta še manj kot dva tedna, trener Zavrl pa si je v nedeljo ogledal igro nasprotnika.

»V prvem kolu državnega prvenstva je Odense gostoval v Kopenhagnu pri Lundbyju, končalo se je brez golov. Pričakoval sem, da bom videl borben nogomet z veliko tekanja in tako je tudi bilo. Sama igra ni bila kvalitetna, saj je bilo veliko napak pri podajanju in sprejemanju žoge. A to me nikakor ni zmedlo. V prestopnem roku pri Odenseju ni prišlo do sprememb. Zvezdniki moštva so še naprej vratar Hogh, ki je bil še najbolj zaslužen za osvojeno točko, kamerunski reprezentant Tschami in napadalec Elstrup, ki ima težave s poškodbo kolena in najbrž na prvi tekmi z nami ne bo igral. Koliko odstotkov možnosti imamo za napredovanje? Na to ne bi mogel odgovoriti kot tudi ne, ali bomo Dance ugnali v Celju. Predvsem bo šlo za nabiranje izkušenj in spoznavanje evropskega nogometa. Res pa je, da so Danci ljudje kot mi in da ne izključujemo možnosti ugodnega izida na domači tekmi,« je o vtisih povedal Zavrl.

D. Š.

Pot v neznano

S svetovnih univerzitetnih iger v ameriški zvezni državi Buffalo se je vrnil celjski plavalec Dejan Tešović

Pred nedavnim se je s svetovnih univerzitetnih iger, ki so bile v Buffalu v ZDA, vrnil celjski plavalec Dejan Tešović. Študentski šport je na drugi strani oceana zelo razvit, saj služi kot nekakšen pregled športnega pomladka, vel del univerzitetnih športnikov pa se po končanem študiju odloči za profesionalno kariero.

»Ker se še teden dni pred odhodom ni vedelo, ali bomo sploh na igre potovali, kdo bo vodil reprezentanco, kdo bo trener in nenazadnje, kdo bo stvar financiral, moramo biti vsi zadovoljni, da se je dobro izteklo. Nekaj pritožb je bilo na račun namestitve in organizacije tekmovanj, vendar moramo vedeti, da so Američani vso zadevo počeli prostovoljno. Sprejem je bil prisrčen, velik vtis pa je name naredila otvoritev pred 85 tisoč gledalci. Vse udeležence so pozdravljali enako evforično, pripravili so veličasten ognjemet, kakršnega ni bilo niti na olimpijskih igrah v Barceloni, nastopali so številni glasbeni zvezdniki na čelu s Kennyem Rogersom... Skratka: masa ljudi navija, kriči in se zabava, kar človeka osupne,« je začel pripoved Tešović.

Vzporednica ZDA-Slovenija

»Same igre in nasploh študentski šport je v ZDA sila popularen, medtem ko Slovenija še ni sprejeta v Mednarodno študentsko organizacijo. Javnost je živela z igrami. Ljudje so bili prijazni na vsakem koraku, prosili so te za avtogram, te bodrili in motivirali, ne glede od kod prihajaš, kakšne barve polti si in kakšno uvrstitev si dosegel. Zlasti navdušeni so bili, če si prihajal iz Evrope, kajti tam ljudje ne potujejo veliko in ne poznajo našega načina življenja. Dosti je takšnih, ki sploh še niso potovali izven Buffala. Za našo državo niti približno ne vedo. Že po naravi so takšni, da jih dogodki, ki niso ravno v njihovi okolici, ne zanimajo prav veliko. Šele ko jim poveš, da si iz Evrope, dobijo orientacijo in ko omeniš bivšo Jugoslavijo, potem nekako vedo, čeprav zaradi vojne poznajo le Hrvaško in Bosno. Preseneča jih oddaljenost Slovenije od prvih bojišč, kajti 400 km je približno pol poti med Buffalom in New Yorkom, kar je zanje nepojmljivo.«

Dvajseti in osmi

»To je bilo moje prvo potovanje v ZDA, zato se mi je časovna razlika zelo poznala. Na prizorišče smo prispeli osem dni pred začetkom tekmovanj, zato sem moral še trenirati in to brez trenerja, z avtobusom pa smo se vsak dan po slabe pol ure vozili do novozgrajenega bazena. Vse se je v slabi luči poznalo pri prvem nastopu na 400 m mešano, ko sem zasedel 20. mesto, zadnji dan prvenstva pa sem na 1500 m prosto že končal kot osmi. Lahko sem zadovoljen, saj se za to tekmovanje nisem posebej pripravljal,« je sklenil pripoved Tešović.

PRIMOŽ ŠKERL

PANORAMA

Plavanje

Državno prvenstvo

Šprint (Maribor): članice – 50 m hrbtno: 1. Tanko 33,90; 50 m delfin: 2. Glavan 31,22; **mladinci:** 50 m prosto: 1. Jurak 24,98; 50 m prsno: 1. Jurak 31,13 (drž. mlad. rek); **kadetinje:** 50 m delfin: 1. Roš (vsi Neptun) 32,70.

Pionirji: 200 m prosto: 2. Valcl 2:15,57; 400 m prosto: 2. Valcl 4:46,86, 3. Primožič 4:52,16; 100 m delfin: 1. Valcl 1:09,10; 200 m delfin: 1. Valcl 2:30,60; 100 m hrbtno: 1. Valcl 1:10,15; 200 m hrbtno: 1. Valcl (Vel) 2:28,22; 4×100 m prosto: 1. Velenje 4:17,94; 4×200 m prosto: 2. Velenje 9:22,55; 4×100 m mešano: 1. Velenje 4:53,85.

Pionirke: 100 m prosto: 2. Valcl 1:05,93; 200 m prosto: 2. Valcl (Vel) 2:21,50; 800 m prosto: 3. Roš (Nep) 10:10,66; 100 m prsno: 3. Udovčič (Vel) 1:28,88; 100 m delfin: 3. Pečar (Nep) 1:16,79; 200 m delfin: 3. Pečar (Nep) 2:43,47; 100 m hrbtno: 1. Valcl 1:13,82; 200 m mešano: 1. Valcl (Vel) 2:40,88, 3. Roš (Nep) 2:46,42; 400 m mešano: 1. Valcl (Vel) 5:46,54, 2. Roš (Nep) 5:46,62 4×200 m prosto: 2. Neptun 10:05,74.

Triatlon

Evropska serija

Novo mesto: 1. Kioro (Fin) 3:46,49, 28. Tanko 4:32,52, 43. Pirc 5:03,25, 52. Škapin 5:25,23. Odstopila: Mraz, Ibraimov (vsi Celje). Uvrščenih 61 tekmovalcev. Uvrstitve v posameznih panogah: plavanje (2,5 km): 20. Tanko, 54. Pirc, 61. Škapin; kolesarjenje (80 km): 30. Tanko, 47. Škapin, 48. Pirc; tek (20 km): 29. Pirc, 32. Tanko, 47. Škapin.

Dobra organizacija za rekorde

V nedeljo so se v Gornjem Gradu pomerili lokostrelci, ki so kljub odsotnosti tujcev dosegli lepe rezultate.

Na tekmi so sodelovali tudi reprezentanti ki so se vrnili z svetovnih iger neolimpijskih športov. Med člani je zmagal reprezentant in domačin Žare Kranjc, doseženi pa so bili trije najboljši rezultati v državi. Nove državne rekorde so dosegli **Ksenija Podržaj** (Šenčur) med članicami prosto, **Gregor Kranjc** (Gornji Grad) med mladinci instiktivno in **Matej Krumpestar** (Kamnik) med člani prosto. Po mnenju vseh tekmovalcev je bila nedeljska tekma odlično pripravljena, ter da lahko Gorenjegrajci brez težav štartajo na organizacijo tekme Alpe-Jadran prihodnje leto.

US

V soboto pivovarji v žrebu predkola

Dvakratni državni in pokalni prvaki, rokometaši Celja Pivovarne Laško, so v ponedeljek začeli s pripravami na novo sezono. Manjkal ni nihče, le Levc bo zaradi poškodbe desnega gležnja vadil manj intenzivno. Jutri se bodo Tomšič, Ocvirk in Begović odpravili na Ptuj na služenje vojaškega roka, v Vilniusu pa se bo začela konferenca na novo sprejetih članic Evropske rokometne zveze, tam pa bodo opravili žreb predkol v pokalnih tekmovanjih.

Celjani so v bobnu skupaj s prvaki Belorusije, Gruzije, Estonije, Slovaške in Makedonije. V ponedeljek bo trener Josip Šojat za teden dni igralce popeljal na Roglo, dan kasneje pa bo na Dunaju žreb 1. kola. Moštvo bo zapustil vratar Beno Lapajne (Velenje), na sliki pa so letošnje okrepitve Pivovarne Laško: Silvijo Ivandija, Rolando Pušnik in Alvaro Načinović (z leve).

ŠPORTNI KOLEDAR

Nedelja, 8. 8.

Košarka

Slovenske Konjice: Comet-Olimpija (18.30), Croatia-Miklavž (1. kolo Ikovega memoriala, 20.30).

Nogomet

Četrtfinale pokala MNZ Celje (17).

Ponedeljek, 9. 8.

Košarka

Slovenske Konjice: Comet-Miklavž (18.30), Croatia-Olimpija (2. kolo Ikovega memoriala, 20.30).

Torek, 10. 8.

Košarka

Slovenske Konjice: Olimpija-Miklavž (18.30), Comet-Croatia (3. kolo Ikovega memoriala, 20.30).

Sreda, 11. 8.

Nogomet

Celje: Publikum-Živila (prijateljska tekma, 17); polfinale pokala MNZ Celje (17).

Zürich v bolnišnici

Pred tednom dni si je Renata Strašek na treningu pri metu kopja do vsega 20 metrov daleč znova natrgala mišico desne roke in sezona je zanjo končana. Po ponovitvi poškodbe je odpovedala nastopa na mitingu v Zürichu in na svetovnem prvenstvu, včeraj pa so ji v celjski bolnišnici z operativnim posegom zašili mišico. Po prvih ocenah bo rehabilitacija trajala šest tednov.

Mačkova zadnjič med mladinkami

V Brnu od torka poteka evropsko prvenstvo v streljanju, na katerem Ksenija Maček (Dušan Poženel) z MK in zračno pištolo zadnjič nastopa v mladinski konkurenci in računa na izboljšavo 4. mesta z zadnjih dveh MEP. »Že na sredozemskih igrah se je pojavilo nekaj novih, zelo dobrih tekmovalk in pričakujem, da jih bom zopet srečala na Češkem, a da bom tudi prekinila serijo uvrstitev na najbolj nehvaležno mesto,« je dejala pred odhodom.

B. S.

Steblovnikova ob bron

Na mladinskem aletskem EP v San Sebastianu je Velenjčanka Jolanda Steblovnik (na sliki) v teku na 800 metrov s časom 2:08,54 zasedla 4. mesto in za 41 stotink zgrešila bronasto kolajno. Veliko slabše pa je nastopal celjski skakalec v daljavo Gregor Cankar, ki je v kvalifikacijah ob enem prestopu skočil 701 in 677 cm, kar je bilo seveda premalo za uvrstitev v finale (724 cm).

Zabava ob bazenu

Na celjskem bazenu je letos živahno kot še nikoli. Poleg običajne ponudbe in veliko možnosti športne zabave se ob petkih zvečer igrajo vaterpolski turnirji četvork. Pravila igre so nekoliko omiljena, igrišče je manjše, v ekipi pa mora biti vsaj eno dekle in največ en bivši vaterpolist. Veliko zanimanja so turnirji vzbudili med celjskimi športniki. Prednjačijo odbojkarji, nekaj je tudi rokometašev in košarkarjev ter seveda sedanjih in nekdanjih plavalcev. Tudi gledalcev je veliko, ki se zabavajo predvsem ob opazovanju znanih celjskih športnikov (Žilnik, Lapajne, Mestnik), nevajenih vodne igre z žogo. Prijavnina za nastop je 300 SIT.

P. Š.

Miting v Levcu

Na enem največjih letalskih mitingov bodo v soboto, 7. t. m. na letališču v Levcu sodelovali številni domači piloti z jadralnimi, motornimi, poslovnimi in ultra lahkimi letali, helikopterji, program pa bodo popestrili še padalci. Osrednja točka bo zbijanje balonov z motornimi letali na višini med 50 in 100 metri. Program se bo začel ob 14. uri in bo trajal do večera. Aero klub Celje pripravlja prireditev ob 65-letnici delovanja, njihov najboljši motorni pilot **Leon Bauer** pa te dni na Madžarskem nastopa na evropskem prvenstvu v natančnem letenju.

Nočne cvetke

● Gospa s Čopove je v torek, 27. julija, sporočila na policijsko postajo, da je ponoči neznana oseba streljala v okno njenega stanovanja, in da se to ni zgodilo prvič, je še dodala. Policisti so vzeli sporočilo na znanje in zdaj neznanega snajperista vneto iščejo.

● Neka oseba iz Podgorja je bila istega torka zvečer zelo huda, ker jo je motila glasna muzika, ki naj bi že ves dan prihajala iz sosedove hiše. Policisti so potem ugotovili, da gre za skupino muzikantov, ki je pridno vadila svoje glasbene štiklce, opozorilo pa vzela zelo resno in s tem ugodila sosedovim občutljivim čutilom.

● V torek ponoči so jo policisti mahnili posredovat pred gostinski lokal Ljubljančan, kjer naj bi se razvijal pretep. Kot se je potem ugotovilo, je v pretepu sodelovala tudi oseba, ki je klicala na pomoč, Martin M., ostali sotepci pa so bili Marko M. ter Djoni M. in Marjan M. Petelini, ki si zaradi M-jev niso v žlahti, bodo morali k sodniku za prekrške.

● V torek ponoči so za intervencijo zaprosili iz gostišča Arbanas, kamor sta se pred napadalnim moškim zatekli dve mladenki. Povedali sta, da gre za Srečko H. iz Žalca, ki je težil svoji bivši najdražji, njeno prijateljico pa je počastil z brcami. S tem početjem si je prislužil sodnika za prekrške.

● V sredo zvečer je Mitja iz Levca prijavil, da ga je na Čopovi ulici napadel možakar in ga telesno poškodoval. Tudi Drago B. iz Celja bo v kratkem gost sodnika za prekrške.

● V četrtek okoli polnoči so klicali stanovalci iz Ulice frankolovskih žrtev. Tam naj bi se hudo godilo ženski, ki kriči in vpije na pomoč, ker jo tepe moški osebek. Policisti so se nato srečali s skupino ponočnjakov, v kateri je bila tudi nažgana Tatjana, njen bratec pa jo je hotel na vsak način spraviti domov. Ker pa so bili njegovi prepričevalni prijemi preveč trdi in moteči, bo moral k sodniku za prekrške tudi bratec.

● Eni se potijo od garanja, drugim pa se zaradi tega kravžljajo živci. Nekaj takega se je dogajalo prejšnji četrtek zvečer, ko so na policijsko postajo poklicali popenjeni stanovalci iz Gregorčičeve, ki so se zgražali nad hrupom, ki ga morajo poslušati že ves teden. Ko so policisti hoteli utišati razgrajače, so ugotovili, da gre za celjsko folklorno skupino, ki pridno vadi za bližajoče se turnejo. Če kdo hoče najti dlako v jajcu, jo zagotovo najde. Četudi je jajce gnilo in iz njega smrdi.

● V petek zvečer si je gospa Marija L. iz Iršičeve ulice krajšala čas tako, da je metala steklenice skozi okno. Nenavadna užitkarica bo svoje početje razložila sodniku za prekrške.

● V petek ponoči je Franci prijavil, da so ga pred lokalom Oaza na Stanetovi ulici pregarbali neznanci. Možje postave so potem ugotovili, da so bili nočni pretepači Branko B.&Co.

M. A.

Kronologija smrtonosne Slovenike

Prometna (ne)varnost na Sloveniki se v letu 1993 slabša

Statistični podatki o prometnih nezgodah na celjskem delu Slovenike kažejo, da se lanski »črni julij« nadaljuje tudi v letošnjem letu. Minilo je komaj nekaj dni od prve obletnice najhujše prometne nezgode v Sloveniji (črni četrtek, 17. julija 1992), ko je v nezgodi umrlo vseh deset udeležencev. V ponedeljek, 2. avgusta pa smo bili spet priča hudi nezgodi, v kateri so umrle tri osebe, ena pa je bila hudo telesno poškodovana.

V prvem polletju 1993 se je na tej cesti pripetilo dvanajst hujših prometnih nezgod, v enakem obdobju lani pa le pet, od katerih se je ena končala s smrtjo udeleženca. Tako kot lani, je bil tudi letos na tej cesti najbolj črn mesec julij, ki se je potegnil še v avgust. Do tega časa je lani v osmih nezgodah umrlo štirinajst oseb, letos pa v štirinajstih nezgodah šest oseb.

Poleg teh najhujših nezgod se na tej cesti pripeti letno še okoli petdeset lažjih nezgod, pri katerih nastane samo gmotna škoda in v katerih je največkrat udeležen le po en voznik, ki zaradi utrujenosti ali neprimerne hitrosti zapelje s ceste.

Kot pri lanski najhujši nezgodi, je tudi zadnjo tragično nezgodo, ki se je pripetila ta ponedeljek v predoru Pletovarje, povzročil tujec. Tujci in zdomci so tudi sicer kar pogosti povzročitelji hudih nezgod na tej cesti. Ta podatek kaže na to, da ti vozniki Sloveniko največkrat zamenjajo za klasično avtocesto in zapeljejo na levi vozni pas, misleč, da gre za enosmerni promet.

Ali je tako razmišljal tudi avstrijski voznik športne toyote, ki je v ponedeljek v predoru Pletovarje nenadoma zapeljal na levo? Ali je bil vzrok utrujenost ali kaj drugega, najbrž ne bomo nikoli izvedeli. Voznik je kmalu po nezgodi v celjski bolnišnici poškodbam podlegel, voznik in sopotnik nasproti vozečega avtomobila R-5 pa sta umrla na kraju nezgode, medtem ko je bil drugi sopotnik hudo telesno poškodovan. Najbolj srečno jo je odnesel voznik zastavinega juga, ki je vozil pred vozilom R-5, in v katerega je najprej trčil voznik toyote, kin je pri tem oplazil levi bok vozila jugo 45 koral.

Ob tovrstnih nezgodah se takoj vprašamo, kje je bila v tem času policija in kaj dela. Glede na to, da je Slovenika že postala cesta smrti, je prisotnost policistov na tej cesti že tako rekoč neprestana. In tako je bilo tudi tega nesrečnega ponedeljka, saj je bil policist celjske prometne policije skoraj očividec nezgode, ko je na drugem koncu predora kontroliral promet. Pozneje je povedal, da je strahovito trčenje povzročilo takšen pok, da je v prvem trenutku pomislil, da se podira predor.

Celjski prometniki, ki so na Sloveniki prisotni skoraj brez prestanka ugotavljajo, da samo njihov nadzor in kaznovanje ne zadostujeta za boljšo prometno varnost in za zmanjšanje števila prometnih nezgod. Promet na Sloveniki se je v zadnjih dveh letih, po navedbah vzdrževalcev cest, povečal za več kot 30 odstotkov, največ na račun tovornega prometa. Takšna gostota vozil na cesti povzroča, da se promet počasneje odvija, to pa voznike s slabo prometno kulturo naravnost sili k nepremišljenemu prehitevanju in s tem k velikim hitrostim, kar je tudi najpogostejši vzrok za prometne nezgode.

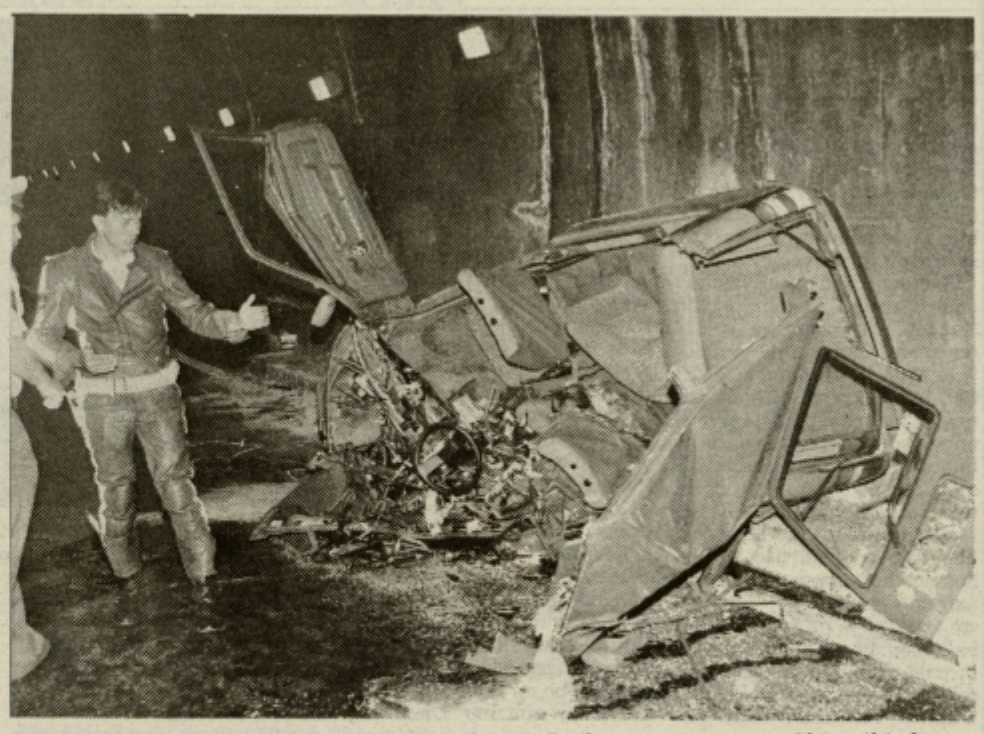

Med vozniki, ki vozijo po Sloveniki, se je že kar uveljavila praksa, da počasnejša vozila vozijo po odstavnem pasu, če pa se takšen voznik slučajno ne umakne na odstavni pas, pa ga vozniki v to prisilijo s tem, da ga prehitevajo, čeprav iz nasprotne strani vozijo druga vozila. Na tak način oziroma z vožnjo v tako imenovane škarje, prisilijo voznika prehitevanega vozila kot tudi voznika nasproti vozečega vozila, da se umakneta na odstavna pasova in tako preprečita trčenje.

Policisti pri nadzoru prometa pogosto ugotavljajo še veliko hujše kršitve in nevarna prehitevanja, saj se nemalokrat pripeti, da istočasno prehitevata v škarje kar dva voznika, vsak iz druge smeri. Tako se nemalokrat dogaja, da so na vozišču vzporedno štiri, včasih pa tudi pet ali šest vozil. Nekateri vozniki so celo tako predrzni, da voznike v policijskih vozilih prisiljujejo, da bi se umaknili na odstavni pas s tem, ko jim pošiljajo svetlobne signale.

Poleg rednega nadzora prometa, ki ga izvajajo policisti, se pogosto poslužujejo tako imenovanega skupinskega dela, ko z več patruljami, radarji in policisti v civilu nadzirajo promet. Pri takšnem delu je nujno sodelovanje več policijskih postaj ali celo uprav za notranje zadeve. Pri enem takšnih nadzorov na Sloveniki konec meseca julija, so policisti ugotovili kar 133 kršiteljev cestnoprometnih predpisov. V štirih primerih so policisti podali predloge sodnikom za prekrške, v ostalih primerih pa so izrekli mandatne kazni. Najpogostejše kršitve so bile iz naslova nepravilnega prehitevanja in prekoračih hitrosti.

Ob takšnih podatkih je le še upati, da bodo kazni in opozorila pri voznikih dosegla svoj namen, zaključujejo svojo oceno v Inšpektoratu policije UNZ Celje.

M. AGREŽ

Smrt kosila na Sloveniki

Na hitri cesti, imenovani Slovenika, se je v ponedeljek, 2. avgusta ob 6.17 uri, spet pripetila prometna nezgoda, ki je terjala tri človeška življenja.

Ernst Martin Kuzmits (29) iz Avstrije je vozil osebni avtomobil, športni model toyote, iz smeri Celja proti Mariboru. V predoru Pletovarje na hitri cesti je iz neznanega vzroka zavil v levo in oplazil osebni avtomobil zastava yugo 45, ki ga je vozil 40-letni Anton Kolar iz Zbelovega, nato pa čelno trčil v drug nasproti vozeči osebni avtomobil R-5, ki ga je vozil 39-letni Štefan Kovač iz Murske Sobote. Voznik Kovač in njegov sopotnik na zadnjem sedežu, 52-letni Jožef Mlakar iz Pesnice, sta na kraju nesreče umrla, voznik Kuzmits je istega dne umrl v bolnišnici, hude telesne poškodbe pa je utrpel sopotnik na prednjem sedežu Kovačevega vozila, 33-letni Anton Vučkovič iz Žič.

M. A.

V razbitinah na Slovniki so spet ugasnila tri življenja.

Foto: EDI MASNEC

PROMETNE NEZGODE

Motorist v avto

Na križišču Prijatljeve ulice in dovozne ceste do garažnih hiš na Milčinskega ulici v Celju, se je v sredo, 28. julija dopoldne, pripetila nezgoda, v kateri je bila ena oseba hudo telesno poškodovana, gmotna škoda na vozilih pa znaša okoli 45 tisoč tolarjev.

Karl Meh (50) iz Zadobrove je vozil osebni avtomobil po dovozni cesti do garažnih hiš in nato zavil na prednostno Prijatljevo ulico. To je storil v trenutku, ko je po tej ulici pripeljal 72-letni voznik motornega kolesa, Evgen Bizjak iz Celja, ki je trčil v osebni avtomobil, padel po vozišču in pri tem utrpel hude telesne poškodbe.

Izgubil oblast nad vozilom

Na lokalni cesti v naselju Lačja vas na Mozirskem se je, v petek 30. julija popoldne, pripetila nezgoda, v kateri se je ena oseba hudo telesno poškodovala.

Trinajstletni G.B. iz Skorna pri Šoštanju, je vozil kolo z motorjem iz smeri Kokarij proti Lačji vasi. Ko je pripeljal v neposredno bližino stanovanjske hiše Lačja vas 1, je izgubil oblast nad vozilom in padel po vozišču.

Nezgoda v Dramljah

Na regionalni cesti, izven naselja Dramlje, se je v petek, 30. julija dopoldne, pripetila nezgoda, v kateri je hude telesne poškodbe utrpel 13-letni kolesar, nastala pa je tudi gmotna škoda v višini okoli 20 tisoč tolarjev.

Iz smeri Vodul proti Dramljam je vozila skupina treh kolesarjev, kot zadnji v skupini pa je vozil 13-letni F.Z. iz Dramelj. Ko je skupina pripeljala do križišča z lokalno cesto, je F.Z. nenadoma zavil v levo, in to v trenutku, ko je kolesarje prehiteval voznik osebnega avtomobila, 24-letni Jurij Mirnik iz Starih Slemen. Osebno vozilo je potem trčilo v kolesarja F.Z., ki je padel po vozišču.

Kolesar padel po cesti

Na lokalni cesti v naselju Lopata pri Celju se je minuli petek ponoči pripetila nezgoda, v kateri se je hudo telesno poškodoval kolesar.

Branko Nareks (44) iz Gorice pri Šmartnem je vozil kolo iz smeri Ostrožnega proti Šmartnemu v Rožni dolini. V bližini hiše Lopata 20 pa je padel po vozišču in se hudo poškodoval.

Stopil pred avto

Na Kidričevi cesti v Rogaški Slatini se je v soboto, 31. julija popoldne, pripetila nezgoda, v kateri je ena oseba utrpela hude telesne poškodbe, gmotna škoda pa znaša okoli 25 tisoč tolarjev.

Budimir Čosović (37) iz Zagreba je vozil osebni avtomobil po Kidričevi cesti iz smeri Celjske ceste. Pri stavbi TVD Partizan je na vozišče nenadoma stopil 19-letni Boris Stojnšek iz Rogaške Slatine. Voznik avtomobila je močno zavrl, a je kljub temu zadel pešca, ki ga je vrglo na pokrov motorja in nato odbilo na pločnik.

Umor v Jakobu, storilec v bolnišnici

Šentjurski policisti so v torek, 3. avgusta dopoldne, prejeli iz šentjurskega zdravstvenega doma sporočilo, da so v kraju Jakob v bližini Šentjurja, na dvorišču ene od kmetij, svojci našli v zgodnjih jutranjih urah mrtvega Stanka Grdino, starega enainsedemdeset let.

Že takoj na začetku preiskave so strokovnjaki posumili, da gre za nasilno smrt, kar si je bilo mogoče razlagati iz ran na glavi umrlega, ki naj bi bile povzročene z neznanim predmetom. Nadaljnja preiskava je ta sum potrdila. Stanko Grdina je bil umorjen s kovinsko zobato koso od motorne žage okoli tretje ure na dvorišču svoje stanovanjske hiše. Kmalu je bil znan tudi storilec tega dejanja. Gre za 49-letnega Ota R., ki so ga zaradi duševnih motenj prepeljali na nevropsihiatrični oddelek celjske bolnišnice v Vojniku.

M. A.

Gorelo v pražarni

V torek, 27. julija okoli poldneva, je zagorelo v pražarni kave v Mozirju. Vzrok požara je bil nenadni izpad električnega toka, ki je povzročil ustavitev prezračevalnih naprav. Ogenj je, čim se je zmanjšala temperatura v peči, sam ugasnil, kljub temu pa je lastnik pražarne oškodovan za okoli 450 tisoč tolarjev.

mini KRIMIČI

Račji plen

V času od 25. do 26. julija je neznanec ukradel šest rac, ki so bile zaprte v nezaklenjenem zabojniku pred gospodarskim poslopjem v kraju Dol pod Gojko. Lastnik Marko Z. je oškodovan za okoli 6 tisočakov.

Ukradel zlatnino in denar

V torek, 27. julija med 12. in 14. uro, je neznani storilec izkoristil odsotnost Pavle P. iz Prebolda in tako zlahka izpeljal svoj na[illegible] iše je prišel [illegible] tako, da je najprej priplezal do balkona v pritličju, tam pa z odprtim oknom ni imel nobenih težav. Iz stanovanja je potem odšel s petimi zlatimi prstani, bankovcem za 200 mark in z dvema slovenskima pettisočakoma. S tem je lastnico oškodoval za 136 tisoč tolarjev.

Ukradel blagajno

V noči na ponedeljek, 26. julija, si je neznani storilec za svoj tatinski podvig izbral bife Cerovec v Rogaški Slatini. V notranjost je prišel skozi okno in iz tamkajšnjega skladišča ukradel železno prirročno blagajno, v kateri je bilo 38 tisoč tolarjev gotovine.

Toaleta z markami in čeki

V skladišču trgovine Mi-Mi v Šaleku pri Velenju se je v ponedeljek, 26. julija, mudil neznanec, ki je tam zagledal toaletno torbico, ki ga je tako zamikala, da jo je odprl, jo pregledal, potem pa iz nje potegnil 4.350 mark ter 64 čekov različnih bank. In odšel v neznano, seveda.

Alko, niko in žvečilko

V noči na 28. julij je neznanec vlomil skozi stranska vrata prodajalne z mešanim blagom v Štorah, ki je last Andreja Š. iz Kompol. Odnesel je več steklenic z žganimi pijačami, nekaj zavojev cigaret in žvečilne gumije. Vse skupaj je vredno okoli 20 tisoč tolarjev.

Tat s sabljo

V času od 26. do 28. julija je neznani storilec vlomil skozi okno, da je prišel v notranjost stanovanjske hiše v Proseniškem, last Damjana V. Iz hiše je odnesel videorekorder, svoje »viteštvo« pa je izkazal tudi s tem, ko je ukradel še sabljo starinske vrednosti. Lastnika je oškodoval za okoli 60 tisoč tolarjev.

Okradel zadružno trgovino

V noči na 29. julij je nekdo vlomil v prodajalno Kmetijske zadruge Šmarje pri Jelšah v Šentvidu pri Grobelnem. Tovor, ki ga je ukradel, je bil precej obilen: motorna žaga husqvarna, multipraktik, kotni brusilni stroj, električni vrtalni stroj in videorekorder. S tatvino je to zadružno prodajalno oškodoval za okoli 135 tisoč tolarjev.

Isti storilec?

V noči na 29. julij je bilo vlomljeno tudi v prodajalno TP Jelša v Šentvidu pri Grobelnem. Storilec je iz skladiščnih prostorov in iz bifeja ukradel kar precejšnje število zavojčkov cigaret, saj je Jelšo oškodoval za 150 tisoč tolarjev. Zdaj ima storilec kar dvojni problem: kako se izmuzniti roki pravice in kako cigarete čimprej spraviti v promet oziroma prodajo.

Okradel okrepčevalnico

V noči na 29. julij je neznani storilec vlomil v okrepčevalnico Lucky, ki je postavljena na parkirišču na Lopati pri Celju. Ukradel je registrsko blagajno z nekaj malega gotovine, radiokasetofon ter alkoholne pijače, sladoled in cigarete. Lastnik je s tem oškodovan za približno 90 tisoč tolarjev.

Črna skrinjica

Minuli petek, nekaj pred poldnevom, je neznanec prišel skozi nezaklenjena vhodna vrata v stanovanje v hiši v Gotovljah. Iz spalnične omare je potegnil črno plastično škatlo, v kateri je imela oškodovanka shranjenih 2.100 nemških mark.

Akcijski krimič na policijski postaji

Ker je bilo v petek, 30. julija zvečer, v gostinskem lokalu Zlati križ v Novem Celju precej vroče in napeto, sta morali posredovati dve policijski patrulji oziroma pet policistov.

Ti so se tam srečali s 26-letnim Andrejem S. iz Topovelj in 24-letnim Markom Š. iz Pariželj, ki nista kazala prav nobenih znamenj, da bosta s kršenjem javnega reda in miru prekinila. Ker sta bila oba pijana, so policisti presodili, da je zanju najprimernejše mesto policijski prostor za pridržanje oziroma treznjenje.

Ko so ju pripeljali v stavbo UNZ v Celju, da bi se v govorilnici PP Celje z njima pomenili, je Andrej pograbil večji stekleni pepelnik in ga kanil vreči policistu v glavo. To mu je policist preprečil, Andrej pa je bil tako zelo srdit, da ga je potem s pepelnikom udaril po glavi in ga hudo telesno poškodoval. V istem času pa se je v sosednji govorilnici, kjer je sedel Marko Š., dogajalo nekaj podobnega. Marko je namreč z obema rokama in z glavo udaril v vrata in jih poškodoval ter bil proti policistom nasploh zelo sovražno nastrojen. Seveda so oba storilca policisti po teh incidentih obvladali in ju spravili v prostor za pridržanje. Čakata pa ju dve zoprni (prisluženi) poti: ena k sodniku za prekrške in ena na sodišče.

Granate v Tepanju

Nemalo je bil Slavko Gošnik iz Tepanja 129 presenečen, ko je v torek, 27. julija popoldne našel v kupu zemlje 35 topovskih granat.

Kot je povedal, je to zemljo lani pripeljal iz Slovenske Bistrice, kjer so izvajali zemeljske izkope za Steklarno. Preiskovalci so ugotovili, da so granate iz časa druge svetovne vojne. Naslednji dan je Slavko našel na istem kupu zemlje še 22 enakih granat, za uničenje vseh pa je poskrbel pirotehnik Zavoda za požarno varnost v Celju.

M. A.

Skozi stranišče v gostišče

Prejšnjo soboto v času med 2. in 7. uro je neznani storilec priplezal v notranjost gostišča v Konjiški vasi skozi okoli tri metre visoko straniščno okno. Kot vse kaže, si je svojo vlomilsko pot strasiral že prejšnji dan, ko je to okno z notranje strani odprl, naslednje jutro pa je k steni prislonil lestev in tako zlahka vstopil v notranjost gostišča. Tam je ukradel radiokasetofon, deset zavitkov cigaret in nekaj steklenic žganih pijač. Lastniku Romanu B. iz Zeč je s tem povzročil za okoli 25 tisoč tolarjev škode.

Črna blagajna

Precej podobni krimič kot prejšnji se je zgodil v petek ponoči, ko je neznani storilec vlomil v stanovanjsko hišo v Topolšici. Tudi v tem primeru je storilec stopil v spalnico, kjer je ukradel dve denarnici, v katerih je imel oškodovanec 27 tisoč tolarjev, v omari pa je našel prenosno kovinsko črno blagajno, v kateri je bilo spravljenih 43 tisoč tolarjev.

Lakotniki

Minulo nedeljo ponoči so neznani storilci preplezali ograjo letnega kopališča v Slovenskih Konjicah in vlomili v tamkajšnji kiosk, last Aleksandra F. Tatinska druščina si je lakoto potešila z nekaj štručkami za hot dog, žejo pa pogasila s sladoledi.

Izginil audi

V ponedeljek, 2. avgusta ponoči, je neznani storilec odpeljal osebni avtomobil znamke audi 80 turbo diesel letnik 1991, ki je bil parkiran na dvorišču stanovanjske hiše v Grličah na Šmarskem. Avto ima registrski tablici NM 180-700, vreden je okoli poldrugi milijon tolarjev, oškodovanec pa je Edvard Jagodič iz Grlič.

M. A.

HMEZAD BANKA d.d.

Hmeljarska 3, Žalec
tel.: 714-251
fax.: 711-180

Banka zaupanja in poslovnosti

OBVESTILO VLAGATELJEM

OBRESTNE MERE ZA MESEC AVGUST 1993

	Mesečna stopnja	Letna obr. mera	
à vista hranilne vloge	0,64	7,80	80% R
Vezane hranilne vloge			
– nad 1 mesec			
od 10.000 SIT do 50.000 SIT	1,38	17,52	R + 7
nad 50.000 SIT do 100.000 SIT	1,46	18,62	R + 8
nad 100.000 SIT	1,54	19,72	R + 9
– nad 3 mesece	1,62	20,82	R + 10
– nad 6 mesecev	1,70	21,92	R + 11
– nad 12 mesecev	1,85	24,11	R + 13

NOVOST: TOLARSKO VARČEVANJE Z DEVIZNO KLAVZULO

Blagajniški zapisi Hmezad banke, d.d.
– nad 1 mesec devizna klavzula +6%
– nad 3 mesece devizna klavzula +7%
– nad 6 mesecev devizna klavzula +8%

Poleg omenjenih možnosti varčevanja opravljamo:
– menjalniške posle
– plačilni promet
– vodenje žiro računov

NOVOST: TEKOČI RAČUNI (provizije ne zaračunavamo!)

Priporočamo vam tudi našo plačilno kartico!

HMEZAD BANKA d.d. – POŠTENO OBRESTOVANO ZAUPANJE

Džirlo d. o. o.
p.p. 45 61000 Ljubljana
(061) 215-476

ČANG ŠLANG
shujševalni čaj

Z zmanjševanjem telesne teže krepite organizem

Vsi dosedanji preparati za hujšanje (vitaminske tablete, dietetski preparati) so reševali problem zmanjševanja telesne teže, ne pa tudi ohranjevanja idealne telesne teže. Izjema pri tem je **ČANG-ŠLANG,** čaj za reduciranje telesne teže po kitajski recepturi. Je zdravilen, iz naravnih sestavin in ga lahko uporabljamo za posebno nego telesa, povzroča izgubo teže, plinov, nakopičenih maščob in spodbuja izgubo teka. Z rednim pitjem čaja **ČANG-ŠLANG** bodo izgorele odvečne telesne maščobe, vaše telo pa bo postalo gladko in gibčno. Čaj **ČANG-ŠLANG** je sestavljen iz posebnih sestavin in je primeren za ženske in moške, stare in mlade, za vse starosti. ČANG-ŠLANG so nekoč pili bogati Kitajci.

S pitjem tega čaja so obdržali vitkost in gibčnost. Tudi vsak obrok hrane so čutili kot en sam požirek.

Škatlica **ČANG-ŠLANGA** vsebuje 40 vrečk čaja, ki so garancija za dosego želene telesne teže. Po pitju čaja ne čutite v želodcu nobene teže niti kakšne druge neprijetnosti, kajti niste pili pivskega kvasa, pač pa **ČANG-ŠLANG,** čaj s tradicijo več kot 1700 let.

Za izgubo teže je dovolj, da vsak dan pred obrokom popijete eno skodelico tega čaja in vsi problemi bodo rešeni. Zaradi izgube telesne teže ne boste nervozni, nasprotno ohranili boste dobro razpoloženje.

Isti učinek boste dosegli, če popijete dve skodelici **ČANG-ŠLANGA** pred spanjem.

Čaj **ČANG-ŠLANG** lahko naročite po pošti na naslov: Džirlo, p. p. 45, 61000 Ljubljana in po telefonu: (061) 215-476.

ČANG-ŠLANG prodaja na slovenskem tržišču ekskluzivno podjetje Džirlo, d. o. o., Ljubljana.

Cena ČANG-ŠLANGA je **699 SIT** + poštni stroški. Plačate po povzetju.

NAROČILNICA – NT&RC

ime in priimek

ulica in št.

poštna št. in kraj

število zaviktov ČANG ŠLANGA

Naročilnico pošljite na naslov: Džirlo, p.p. 45, 61000 Ljubljana

Letošnji »Grand prix« bo na Ptuju

Pred 4. tekmovanjem radijskih postaj Slovenije

Letošnji festival regionalnih in lokalnih postaj Slovenije, ki so vključene v Združenje radijskih postaj Slovenije, bo od 26. do 28. oktobra na Ptuju. Pripravil ga bo Zavod za časopisno in radijsko dejavnost Radio Tednik Ptuj, na njem pa bodo slovenske lokalne in regionalne radijske postaje predstavile svojo najboljšo produkcijo.

Radio Celje se je doslej dvakrat udeležil tega tekmovanja in leta 1991 osvojil tretje, lani pa drugo mesto skupaj s Koroškim radiem. V posamičnih konkurencah pa je naš radio osvajal tudi prva mesta (predlani za glasbeno oddajo in lani za osrednjo informativno oddajo Kronika).

Letos se bodo radijske postaje pomerile v naslednjih kategorijah: v osrednji informativni oddaji, ki je lahko dolga do največ 15 minut, v komentarju (zadeve lokalnega in regionalnega značaja, predvajane v informativnih oddajah), v glasbeni oddaji (30 minut), v kontaktni oddaji (45 minut), v radijski reportaži (30 minut), v samoreklamnem spotu (do 1 minuto) ter v epp produkciji (3 minute). Tekmovalni teden, torej čas predvajanja teh oddaj, mora biti od 27. septembra do 3. oktobra. V tekmovalnem programu lahko namreč sodelujejo samo oddaje, ki so bile predvajane v tekmovalnem tednu. Oddaje, za katere se bo ugotovilo, da so bile pozneje dodelane, bo žirija izločila. Izdelke bosta ocenjevali dve tričlanski komisiji v skladu z določili Pravilnika festivala radijskih postaj Slovenije.

Festival se bo uradno začel 26. oktobra ob 15. uri s pogovorom s predsednikom slovenske vlade dr. Janezom Drnovškom. Če bodo v Ptuju do začetka festivala odprli Terme Ptuj, bo festival v novem termalnem letovišču, sicer pa v motelu Podlehnik v idiličnem okolju vinorodnih Haloz.

ROBERT GORJANC

Inšpektor Kamilo

Kaj pa bo Inšpektor Martinček počel jeseni, pa boste še pravočasno izvedeli.

Po dveh letih se je na celjsko radijsko sceno vrnil inšpektor Martinček alias Kamilo Lorenci. Sodeč po številnih klicih in pripravljenosti za sodelovanje pri odkrivanju zapletenih detektivskih primerov, so poslušalci inšpektorja Martinčka zelo pogrešali.

Kamilo včasi pripravi bolj, včasih manj zapleten primer, seveda pa ga skoraj nikomur ne uspe razvozlati že po prvem namigu. Inšpektorju Martinčku še dolgo ne bo zmanjkalo primerov, zato boste Inšpektorju Martinčku lahko pomagali vsaj do 10. septembra, torej do konca poletne programske sheme.

VROČI CE

Zadnji krog

Potem, ko je bila v prejšnjem predtekmovalnem krogu zasedba nadvse solidna, se v zadnji stopnički kvalifikacij spet srečujemo s skromnim odzivom. Slika je namreč enaka prvemu kolu, v katerem smo izmed dveh prijavljenih izbrali eno. Tako bo tudi v jutrišnjem Vročem CE. To pa pomeni, da se število tistih kandidatk, ki so že izpadle v predtekmovanju in imajo možnost uvrstitve v finale na podlagi »obračuna« glasov – s treh predvidenih prostih mest razširi na štiri.

Torej, kar preverimo. Do zaključka redakcije so (po številu glasov) takorekoč v finalu naslednje kandidatke: **Marjana Kolar** (skupaj 78 glasov), **Sergeja Štefančič** (27) in **Romana Cesnik** (24). Ostale kotirajo malce slabše, toda vsaj za eno (četrto) pozicijo, ki še vodi v finale, imajo možnost praktično še vse. No, prav mogoče pa je, da se bo v tem tednu – do petka, ko bomo »računali« – nabralo še precej glasovnic. Zato naj omenjeni rezultati nobeni ne stopijo v glavo, češ »sem že na konju«.

In zakaj tudi v tej številki Novega tednika objavljamo glasovnico, če pa se že jutri »vse neha«? Zato, ker t.i. poraženka v jutrišnjem »dvoboju« ne bi imela enakih možnosti (glasovanja prek NT), torej popravnega izpita njenih simpatizerjev. Skratka, kuponček na tej strani je tako namenjen le tisti, ki bo potegnila krajši konec. Lahko pa se zgodi, da bo jutri glasovanje tako napeto, da bo tudi »poraženka« dobila lepo število glasov, denimo, čez trideset. V tem primeru je »notri« (seveda pod pogojem, da ostale kandidatke med tednom ne profitirajo kaj prida). Kakorkoli, jutri bo verjetno vse jasno. Kot je jasno to, da bo finale na Dobrni, 20. avgusta. In da se bodo prve tri, ki bodo izpolnjevale pogoje za udeležbo na izboru za Miss Slovenije, tja tudi uvrstile.

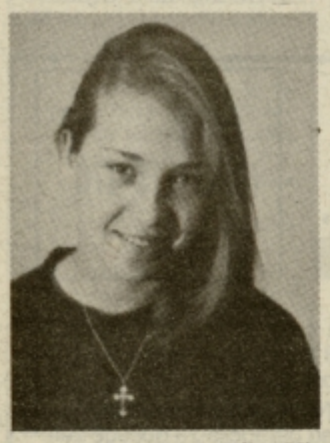

Sandra Andrašič iz Ulice Miloša Zidanška 9 a v Šentjurju, je stara 18 let. Visoka je 170 cm, težka 52 kg. Ima sivo zelene oči in svetlo rjave lase. Rada plava in bere, po horoskopu je rojena v znamenju kozoroga.

Lidija Pratnemer iz Mestnega trga 15 v Slovenskih Konjicah je stara 18 let. Visoka je 172 cm, njena teža je 53 kg. Ima rjave oči in temno rjave lase. Njen hobby sta glasba in manekenstvo. Rojena je v znamenju škorpijona.

FIORI d.o.o.
FIORI
KROJILNICA ŠTORE

POKROVITELJ ZA IZBOR "MISS CELJA 93"

MIROTEKS

Glasujem za . . . . . .

ki je sodelovala v oddaji VROČI CE dne . . . . . .

Ime in priimek . . . . . .

Naslov . . . . . .

. . . . . .

IZBOR PROGRAMA RADIA CELJE

Četrtek, 5. avgusta, ob 9.05

POKLIČITE IN VPRAŠAJTE: Hoja v gore

V redni kontaktno-servisni oddaji bo **Tone Vrabl** gostil sogovornike iz Gorske reševalne službe, postaje Celje, ki bodo svetovali, kako se varno odpraviti v hribe in gore, kakšna naj bo primerna oprema, kako ravnati, če se v gorah znajdete v težavah, kako ukrepati ob morebitnih nezgodah itn.

Četrtek, 5. avgusta, ob 11.05

GLASBENE NOVOSTI: Darja Švajger

Gostja tokratne oddaje bo **Darja Švajger**, trenutno ena najboljših slovenskih pevk, zmagovalka letošnjih Melodij morja in sonca po oceni strokovne žirije in drugouvrščena na izboru za slovensko evrovizijsko popevko. Pogovor, ob katerem bo Darja Švajger predstavila tudi nekaj svojih skladb, bo vodila **Greta Senič**.

Nedelja, 8. avgusta, ob 8.30

VERSKA ODDAJA: Luč sveti v temi

Oddajo vsako nedeljo pripravlja kaplan celjskega župnišča **Franci Trstenjak** ob asistenci napovedovalca **Thea Bostiča.** Po uvodni evangelijski misli, bo predstavljena verska tema, sledile pa bodo še aktualne informacije iz življenja rimokatoliške verske skupnosti na Celjskem.

Nedelja, 8. avgusta, ob 10.30

NEDELJSKI GOST: Vlasta Cah-Žerovnik

Znana modna kreatorka in dolgoletna sodelavka Radia Celje in Novega tednika se bo tokrat predstavila nekoliko drugače. Ne s kakšnimi novimi modeli za poletni čas, pač pa bo spregovorila o sebi, o tem, kako se je znašla v svetu mode, kako naj pravilno doživljamo modo, v koliki meri »obleka res naredi človeka«. Z Vlasto Cah-Žerovnik se bo pogovarjala **Nataša Gerkeš.**

Ponedeljek, 9. avgusta, ob 15.00

ZVOČNA RAZGLEDNICA: Štajerska metropola

Ta dan bo poletni utrip v redni rubriki od ponedeljka do petka, v kateri Radio Celje skozi ves teden sestavi razglednico dogajanja v Sloveniji, predstavil novinar Večera **Brane Šalamon,** ki se bo oglasil iz Maribora in nanizal zanimivosti iz življenja v štajerski prestolnici.

moderni interieri

PRODAJNI CENTER LEVEC deluje že petnajsto leto in se razvija v center z vse širšo ponudbo, ki pa bi jo želeli še dopolniti in zaokrožiti. Zato

VABIMO K SODELOVANJU podjetnike in obrtnike, ki za opravljanje svoje dejavnosti potrebujejo manjše lokale na zelo frekventni lokaciji.

ODDAJAMO PROSTORE na parkirišču prodajnega centra v Levcu za postavitev enotnih tipskih kioskov za opravljanje ekološko neproblematičnih dejavnosti.

NUDIMO INFORMACIJE na tel. 28-708, od ponedeljka do petka, od 7. do 14. ure.

ZBIRAMO PONUDBE interesentov za najem prostora za postavitev kioska s kratkim opisom predvidene dejavnosti, potrebno površino in ostalimi zahtevami od petka 20. 8. 1993.

V DOBREM SODELOVANJU BOMO ŠE BOLJ USPEŠNI!

RADIJSKI SPORED
od 5. do 11. avgusta

Četrtek, 5. 8.: 5.40 Jutranji program, 6.00 Poročilo OKC Celje, 6.30 Poročilo OKC Maribor 6.45 Horoskop, 7.00 Druga jutranja kronika (RaS), 7.20 Tečajnica, 7.40 Pregled tiska, 8.05 Poročila, 8.15 Obvestila, 8.25 Poročilo OKC Celje, 8.45 Kam danes, 9.05 Pokličite in vprašajte, 10.00 Novice, 10.15 Minute za zdravje, 10.30 Mali O, 11.05 Glasbeni center predstavlja, 12.00 Novice, 12.10 Tečajnica, 13.00 Danes do 13-tih (prenos RaS), 13.30 Turistični kažipot, 14.00 Jack Pot, 15.00 Zvočna razglednica, 15.30 Dogodki in odmevi (prenos RaS), 16.15 Deutsche Welle novice, 17.00 Kronika, osmrtnice, 17.30 Disco glasba, 18.30 BBC novice, 19.00 Zaključek sporeda.

Petek, 6. 8.: 5.40 Jutranji program, 6.00 Poročilo OKC Celje, 6.30 Poročilo OKC Maribor, 6.45 Horoskop, 7.00 Druga jutranja kronika (RaS), 7.20 Tečajnica, 7.40 Pregled tiska, 8.05 Poročila, 8.15 Obvestila, 8.25 Poročilo OKC Celje, 8.45 Kam danes, 10.00 Novice, 10.15 Filmski sprehodi, 10.30 Petkove štengce, 12.00 Novice, 12.10 Tečajnica, 13.00 Danes do 13-tih (prenos RaS), 13.30 Šport ob koncu tedna, 14.00 Jack Pot, 15.00 Zvočna razglednica, 15.30 Dogodki in odmevi (prenos RaS), 16.00 Deutsche Welle novice, [illegible] (Bojan Krainc), 18.30 BBC novice, 19.00 Zaključek sporeda.

Sobota, 7. 8.: 5.40 Jutranji program, 6.00 Poročilo [illegible] 6.45 Horoskop, 7.00 Druga jutranja kronika (prenos RaS), 7.20 Tečajnica, 7.40 Pregled tiska, 8.05 Poročila, 8.15 Obvestila, 8.45 Kam danes, 10.00 Novice, 10.15 Študentski servis, 12.00 Novice, 12.10 Teen–val, 13.00 Danes do 13-tih (prenos RaS), 14.00 Jack Pot, 14.05 Glasba je življenje, 15.30 Dogodki in odmevi (prenos RaS), 16.00 Čestitke in pozdravi, 17.00 Kronika, osmrtnice, 17.30 Lestvici zabavnih melodij – LZM, 19.30 Večerni program – o ženski urejenosti, koktajl želja, časovni stroj, 23.00 Zaključek sporeda.

Nedelja, 8. 8.: 8.00 Začetek programa, 8.05 Poročila, 8.30 Verska oddaja (Luč sveti v temi), 9.00 Horoskop, 9.10 Inšpektor Martinček, 10.00 Novice, 10.30 Nedeljski gost, 12.00 Time out za šport, 12.30 Iz domačih logov (Jure Krašovec), 13.00 Novice, 13.05 Čestitke in pozdravi.

Ponedeljek, 9. 8.: 5.40 Jutranji program, 6.00 Poročilo OKC Celje, 6.30 Poročilo OKC Maribor, 6.45 Horoskop, 7.00 Druga jutranja kronika (RaS), 7.20 Tečajnica, 7.40 Pregled tiska 8.05 Poročila, 8.15 Obvestila, 8.25 Poročilo OKC Celje, 8.45 Kam danes, 9.15 Za lepše okolje, 10.00 Novice, 10.30 Športno dopoldne, 12.00 Novice, 12.10 Tečajnica, 13.00 Danes do 13-tih (prenos RaS), 14.00 Jack Pot, 15.00 Zvočna razglednica, 15.30 Dogodki in odmevi (prenos RaS), 16.15 Deutsche Welle novice, 17.00 Kronika, osmrtnice, 17.30 Domača glasba (Tone Vrabl), 18.30 BBC novice, 19.00 Zaključek sporeda.

Torek, 10. 8.: 5.40 Jutranji program, 6.00 Poročilo OKC Celje, 6.30 Poročilo OKC Maribor, 6.45 Horoskop, 7.00 Druga jutranja kronika (RaS), 7.20 Tečajnica, 7.40 Pregled tiska, 8.05 Poročila, 8.15 Obvestila, 8.25 Poročilo OKC Celje, 8.45 Kam danes, 10.00 Novice, 12.00 Novice, 12.10 Tečajnica, 13.00 Danes do 13-tih (prenos RaS), 14.00 Jack Pot, 15.00 Zvočna razglednica, 15.30 Dogodki in odmevi (prenos RaS), 16.15 Deutsche Welle novice, 16.25 Inšpektor Martinček, 17.00 Kronika, osmrtnice, 17.30 Zimzelene melodije, 18.30 BBC Novice, 19.00 Zaključek sporeda.

Sreda, 11. 8.: 5.40 Jutranji program, 6.00 Poročilo OKC Celje, 6.30 Poročilo OKC Maribor, 6.45 Horoskop, 7.00 Druga jutranja kronika (RaS), 7.20 Tečajnica, 7.40 Pregled tiska, 8.05 Poročila, 8.15 Obvestila, 8.25 Poročilo OKC Celje, 8.45 Kam danes, 9.00 Radio Celje se skriva, poiščite nas, 10.00 Novice, 10.15 S knjižnega trga, 12.00 Novice, 12.10 Tečajnica, 13.00 Danes do 13-tih (prenos RaS), 14.00 Jack Pot, 15.00 Zvočna razglednica, 15.30 Dogodki in odmevi (prenos RaS), 16.15 Deutsche Welle novice, 17.00 Kronika, osmrtnice, 17.30 Pop loto, 18.00 Brane Rončel na Radiu Celje, 18.30 BBC novice, 19.00 Zaključek sporeda.

Radio Celje oddaja od 5.40 do 19.00 od ponedeljka do petka, ob sobotah do 22.00 ure, ob nedeljah pa od 8.00 do približno 17.00 ure, na UKV frekvencah 95,1, 95,9 in 100,3 MHz – stereo.

RADIO CELJE

Glavni in odgovorni urednik: **Mitja Umnik**
Pomočnik odgovornega urednika: **Robert Gorjanc**
Uredništvo: **Nataša Gerkeš, Nada Kumer, Vesna Lejič, Mateja Podjed, Janez Vedenik, Tone Vrabl**
Glasbeni urednik: **Stane Špegel**
Vodja tehnike: **Bojan Pišek**
Naslov uredništva: **Radio Celje, Trg V. kongresa 3a, Celje.**
Telefon **29-431.** Fax: **441-032**
Studio: **441-310, 441-510**

Luč sveti v temi

Nedeljske verske oddaje v rednem sporedu Radia Celje

Ob pripravah misijonskih oddaj na Radiu Celje konec letošnjega marca se je med ustvarjalci oddaje porodila dokončna zamisel o rednih nedeljskih verskih oddajah. Tako se je mnogim podobnim oddajam na slovenskih lokalnih radijskih postajah julija priključila tudi naša.

Avtor, kaplan Franci Trstenjak, med pripravljanjem oddaje.

Pobudo za oddajo je že pred dvema letoma dal kaplan pri Svetem Danijelu **Franci Trstenjak.** »Verske oddaje najrazličnejših smeri so v svetu nekaj povsem vsakdanjega,« pripoveduje kaplan Trstenjak. »Osnovni namen takšnih oddaj je prenesti versko sporočilo vsem tistim, ki jim je na kakršen koli način onemogočen dostop do cerkve, bodisi zaradi bolezni, onemoglosti ali službene odsotnosti. Cerkev namreč mora uresničevati svoje osnovno poslanstvo, da človek ne more živeti le od kruha, pač pa tudi od božje besede.«

Verska oddaja prinaša najprej evangelsko-duhovno misel, ki jo vsak teden pripravi eden izmed celjskih duhovnikov. »V nekaj minutah obravnavamo temo iz krščanskega življenja, ob koncu pa podamo še zanimivosti o življenju Cerkve v svetu, Sloveniji in na Celjskem. V vsaki oddaji pa opozorimo še na pomembnejše članke iz katoliškega tednika Družina,« pove kaplan Trstenjak.

GRETA SENIČ

Naslednji gost: Herman Rigelnik

Naši dedje so zelo radi rekli: Julij, avgust, babo pri miru pust, september, oktober, je pa spet dober. Pa res ne razumem te ljudske modrosti, saj poleti ženske, vsaj kar garderobe tiče, najmanj stanemo.

In, če v tem vsesplošnem dopustniškem mesecu drvite po naših cestah kamorkoli ali pa kam drugam, se gotovo po malem hudujete na grozljivo stanje slovenskih cest. Jaz sem pa prvemu človeku državnega zbora, gospodu Hermanu Rigelniku, kar zapela tisto: Je bela cesta uglajena ... in ga pobarala, do kdaj bomo o gladkih cestah v Sloveniji samo peli in kdaj se bomo končno vozili.

»Zakon, ki smo ga sprejeli v zvezi s cestami, pomeni tudi začetek izgradnje takih cest, o katerih ste zapeli,« je odgovoril gospod Rigelnik, ki bo gost sobotne oddaje Glasba je življenje.

Če slučajno nimate čisto nove ročne ure, recimo ročne ure Sola, vam nudimo možnost, da jo dobite. Spet imamo nagradno igro Sola – novi val svežine. Poleg ročne ure Sola, so v našem tedenskem nagradnem skladu še štirikrat po dve majici. Ob koncu tega meseca pa bo še finalno žrebanje za nagrado – izlet v Španijo za dve osebi. Ole!

SIMONA H_2O

Delavski svet podjetja STEKLAR p.o. CELJE

objavlja razpis
za prosto delovno mesto s posebnimi pooblastili in odgovornostmi

DIREKTORJA PODJETJA

Kandidati za direktorja morajo poleg pogojev, določenih z zakonom, izpolnjevati še naslednje:
- da imajo visoko ali višjo izobrazbo gradbene ali druge ustrezne smeri
- da imajo 3 oz. 5 let delovnih izkušenj na odgovornejših delih oz. nalogah
- da imajo sposobnost za organiziranje in vodenje dela
- da za svoje mandatno obdobje poda program

Rok za prijavo na razpis je 15 dni po objavi na naslov STEKLAR p.o. CELJE, Kosova ulica 6, 63000 CELJE, s pripisom »za razpisno komisijo«.

- **CVETJE IN RADIO** – Radio Celje bo sodeloval na festivalu Slovenskih pokrajin, ki bo v soboto 4. septembra v Savinjskem gaju v Mozirju v okviru »Evropske razstave cvetja«. Vsaka radijska postaja naj bi na festivalu izbrala določeno pokrajino in jo celovito novinarsko predstavila in tudi na ta način dala prispevek vseslovenski akciji »Živeti s cvetjem«.
- **IZBOLJŠAVE** – Tonska izvedba Radia Celje naj bi se v kratkem še nekoliko izboljšala, saj bo naša tehnika bogatejša za limiter, tehnično napravo, ki uravnava izhodne signale. Brez nje včasih v tonu izstopajo »zvočni udarci«, kar si je v sodobni tehniki že težko privoščiti.
- **ŠPORTNE SOBOTE** – Od 21. avgusta bodo sobotni večeri spet športni. V Celju se bo namreč začel turnir rokometnih prvakov, nogometaši bodo začeli z novim prvenstvom, v Stuttgartu pa bodo na svetovnem prvenstvu nastopali najboljši atleti sveta, med njimi tudi Kocuvan in Javornikova.
- **SEJEM** – Čeprav je do jesenskega obrtnega sejma v Celju še dober mesec, pa se v uredništvo počasi že naseljuje predsejemska napetost. V času sejma bo tudi naš program izrazito sejemski, naši novinarji se bodo vsak dan oglašali s prizorišča, dvakrat na dan pa bomo pripravili tudi dve krajši posebni sejemski oddaji. Naš program bo tudi daljši, začel se bo že ob petih zjutraj in bo vsak dan trajal do 23. ure.

KMALU 10. TISOČI NAROČNIK

Spoštovani bralci!

Postanite naš(a) naročnik(ca) - vsaj 6 mesecev - morda boste prav Vi postali dobitnik barvnega televizorja z videorekorderjem, ki ga bomo podelili 10 tisočemu naročniku. Čisto blizu te številke smo, kako blizu, naj ostane skrivnost. Če ne boste imeli sreče lahko postanete doživljenjski naročnik Novega tednika - če pa tudi tu ne bo sreče, boste kot naročnik Novega tednika zagotovo prejeli največ, kar Vam lahko nudi katerikoli časopis v Sloveniji.

In kaj nudimo naročnikom?

** mesečno plačevanje naročnine s položnicami, ki jih pošljemo na dom*
** letno izide 52 številk Novega tednika, naročniki jih plačajo le 47*
** naročniki brezplačno prejemajo mesečnik Tednikova petica, torej še 12 številk časopisa, namenjenega domu, družini, prostemu času, hobijem in razvedrilu. Petica izhaja na 16 straneh, v barvah*
** naročniki brezplačno prejmejo vse posebne izdaje Novega tednika, revije v barvah, namenjene posebnim akcijam kot so šport, kultura, sejmi, itd., kar je v povprečju še 6 časopisov letno*
** naročniki imajo pravico do enega brezplačnega malega oglasa letno in popust za čestitko po željah na Radiu Celje.*

IN KAKŠEN PRIHRANEK JE TO?!

Skupni prihranek, ki si ga zagotovite z naročilom na Novi tednik je tako neverjetnih 2.400 tolarjev letno. Če pa sodelujete še v nagradnih akcijah in imate srečo, se skupni prihranek lahko tudi nekajkratno pomnoži. Morda se odločite, da Vas Novi tednik pričaka pri Vas doma vsak četrtek. V tem primeru izpolnite priloženo naročilnico in jo pošljite na naslov: NT&RC, Trg V. kongresa 3a, 63000 CELJE.

Ne pozabite- NOVI TEDNIK NAGRAJUJE ZA ZVESTOBO.

NAROČNILNICA

Podpisani _____

Kraj _____

Ulica _____

pošta _____

Naročam časopis NOVI TEDNIK (za najmanj 6 mes. - do preklica)

od _____ do _____

Obvezujem se, da bom redno plačeval(a) naročnino (podpis)

Biser pod Alpami

V Bohinj gredo tisti, ki jim dopust ni samo lenarjenje

Slovenija je majhna dežela z mnogimi lepimi predeli, ki vzbujajo spoštovanje in občudovanje. Med takšnimi izjemnimi biseri je prav gotovo Bohinj, ki je srce za mnoge prekrasne poti in izlete ter za nešteta doživetja na njih.

Iz Celja do Bohinja je dobrih 130 km, torej je zlasti poleti možno tja skočiti na enodnevni izlet ali pa se odločiti za nekajdnevni ali večdnevni obisk. Bohinj je lep skozi vse štiri letne čase, zdaj, ko so zime slabe (na Voglu so letos imeli zeleno zimo, kot se radi kislo pošalijo Bohinjci) pa je najbolj obiskan v poletnih mesecih, medtem ko vrhunec navala domačih pa tudi že ponovno tujih obiskovalcev doživi do sredine avgusta. V tej »špici« se zbere v Bohinju oziroma številnih romantičnih zaselkih po nekaj tisoč ljudi, katerih večina se tja pripelje s svojimi avtomobili. In prav to je največji problem, ki ga Bohinjci nikakor ne morejo omejiti, da bi kraj obvarovali pred prodorom slabega zraka, uničevanjem zelenic in podobnim. Zato je Bohinj najlepši takrat, ko v umitih jutrih vidiš v centru kraja ob mostu čez jezero pri cerkvici sv. Janeza osamele pohodnike s palicami in nahrbtniki, ko jo mahajo številnim privlačnim potem nasproti.

zervirajo,« pove Marjan Malej, ki še doda, da se v Bohinju bolj ogrevajo za stacionirane turiste, kot pa prehodne ob koncu tedna. »Ti nam povzročajo same težave, ki pa jih je zelo težko odpraviti. Okolico jezera želimo zavarovati z višjimi pristojbinami za parkiranje, vendar tudi to velikokrat ne pomaga. Zdaj je parkiranje za en dan ob jezeru 400 tolarjev, 200 in več metrov vstran pa 200. Tisti, ki so prijavljeni in plačajo turistično takso, pa dobijo kartico o brezplačnem parkiranju.«

Od rib do kislega mleka

Glavna atrakcija Bohinja so prav gotovo ribe, ki se v gručah zbirajo pod mostom v jezeru, ki se podaljšuje v reko. Nekoliko zagoneten betonski most je od jutra do mraka poln obiskovalcev, ki tudi pridno hranijo ribe in uživajo v njihovi igri ter zdaj tudi drstu. Posebnega priznanja so deležne jezerske race, ki ob najboljšem razpoloženju uprizarjajo prave vragolije.

Brez težav se je možno sprehoditi do bližnje Stare Fužine (muzej, lepa arhitektura hiš, krave se pasejo kar po naselju), lepa je pot okoli jezera (15 km ali v eno smer do hotela Zlatorog dobrih osem kilometrov), obnovljena je peš pot iz

Simbol Bohinja sta cerkvica sv. Janeza in spomenik štirim domačinom, ki so s pomočjo barona Žige Zoisa (spodbuda in gmotna podpora) leta 1778 opravili prvi pristop na Triglav. To so bili Luka Korošec, Matija Kos, lovec Štefan Rožič in domnevno lekarnar Lovrenc Willomitzer. Spomenik stoji v Ribčevem lazu in je od njega lepo viden Triglav (sredi posnetka bela glava).

Prav v tem času so travniki v najlepšem cvetju (rododendron, pogačice, lilije, materina dušica, šentjanževka, tudi čisto navadna bela marjetica, ki je v dolini že zdavnaj ni več...). Najbolj priporočljivo je, da si ne preveč vneti ljubitelji planin urnik naredijo tako, da vsak drugi dan posežejo po zahtevnejši turi, vmes pa malo aktivno počivajo.

Ob tem pa še preprost nasvet: v hribe pojdite primerno opremljeni, zlasti obuti, kajti prav grozljivo smešno je videti zlasti ženske, ki se na Vogar po debelem kamenju vzpenjajo v sandalih ali celo salonarjih in s torbico pod pazduho... To, da je treba smeti odnašati v dolino, je verjetno že znano.

Od kmečke ohceti do kravjega bala

V glavni sezoni bo zlasti koncem tedna vrsta zanimivih turistično zabavnih prireditev z dolgoletno tradicijo. Letošnji program je tajnik Turističnega društva Bohinj Marjan Malej takole predstavil:

»Vsak petek so pod našo legendarno Skalco Bohinjski večeri z glasbo in folkloro ter pravo bohinjsko hrano. 7. avgusta bo vasovanje in 8. kmečka ohcet. 14. avgusta pripravljamo Kresno noč, ki je največja prireditev z ognjemetom, okoli jezera gorijo kresovi, na jezeru so čolni z lampionči in godbo. 15. avgusta bo lovska veselica z Zasavci, 21. Zoisove igre (sestavljanje splava in vožnja z njim, lovljenje lesenih rib, kuhanje mleka, kovanje železa itd.), 28. avgusta pa velika športna prireditev – biatlon jeklenih (7 km veslanja, 22 km s kolesom do Pokljuke in nato 7 km teka ali hoje do Vodnikove koče). 3. septembra bo tradicionalni pohod 100 žensk na Triglav, 12. pa že 40 Kravji bal, kjer bodo planšarji pripeljali krave s paše v planinah. Igrala bosta Alpski kvintet in Gašperji, obljubljen pa je tudi nastop Slavka Avsenika, ki je igral na prvem balu pred štiridesetimi leti. Zadnja večja prireditev bo 18. septembra – taborniški tek okoli jezera.«

Bohinj mora ostati ohranjena dragocenost

Ingrid Pilz, sicer Avstrijka, vendar velika ljubiteljica naših gora, je v svoji knjigi Čudoviti svet Julijskih Alp, ki je letos izšla tudi v Sloveniji, med drugim zapisala:

»Če pogledaš na jezero še pred sončnim vzhodom s kakšnega višjega kraja, vidiš pogosto samo mrakobno megleno morje. Vzhajajoče sonce najprej rožnato osvetli najvišje izbokline tega morja, potem pa vse skupaj preplavi s prekipevajočo svetlobo. V prvih segrevajočih sončnih žarkih se začnejo razblinjati plitve jesenske megle, tu in tam se zablešči skozi meglo košček skale, na koncu pa se vleče vzdolž obrežja samo še meglica.«

Zadnja leta se Bohinj ne more pohvaliti s predobro obiskano poletno sezono, čeprav se naj bi situacija že letos precej izboljšala. Zanimivo je, da se ob domačih obiskovalcih vedno bolj pojavljajo tudi tujci. »Nenavadno lep obisk je Nizozemcev, ki so bolj plašni ljudje in jih doslej zaradi bližnje vojne ni bilo,« pripoveduje Marjan Malej, »je pa manj Italijanov. Radi prihajajo tudi Avstrijci, najde pa se tudi kakšen Anglež, Francoz, Nemec...«

Bohinj je biser, ki ga je treba varovati kot največjo dragocenost. Stopiti v osrčje Bohinja, ki leži v Triglavskem narodnem parku, pomeni praznik. Svinčene noge in zaprašena pljuča postanejo lahke kot metulj. Tudi zato se splača vsako leto za nekaj dni tja, v to naravno zdravilišče.

TONE VRABL

Z Vogarja oziroma platoja, kjer je spomenik železničarjem (1050 m), je velikokrat v jutrih videti megleno zaveso pod katero se blešči Bohinjsko jezero.

Štirinajst peš poti

Tajnik Turističnega društva **Marjan Malej** postreže z aktualnimi, zanimivimi podatki, ki so dobrodošli zlasti za tiste, ki pridejo v Bohinj prvič.

»Pri nas je resnično možno preživeti aktivni odmor sredi zelenja, vode, gora in svežega, čistega zraka. V turistični poslovalnici je možno dobiti program štirinajstih peš poti, ki so primerne za vsakogar od zahtevnih do manj zahtevnih obiskovalcev. To so peš poti, ki jih je možno opraviti v uri, dopoldnevu ali celem dnevu. Po želji! K temu je treba dodati še različna kolesa, čolne in ostale športne rekvizite.«

V Bohinju oziroma krajih, ki so v njegovi neposredni oziroma posredni bližini, je trenutno na razpolago okoli 800 postelj v hotelih, v zasebnih sobah 1500, kampih 600 in počitniških domovih tudi 1500 ali skupaj več kot štiri tisoč. V »špici« so vsa ležišča sicer zasedena, vendar se kakšna postelja za prenočitev še vedno najde. »Bolje pa je, da se ljudje prej pozanimajo in re-

Stare Fužine do Voj (v planinski koči, ki ima neustrezen vrt ob prašni cesti, je možno med drugim dobiti tudi kislo mleko z žganci, skuto ali skuto s krompirjem itd.), obiskati slap Savico ali se z žičnico povzpeti na Vogel. Tam bodo odprli hotel in vanj po izredno ugodnih cenah povabili goste. V ceni je neomejeno število voženj z žičnico, tako da je možno kopanje v jezeru ali odhod na prijetne ture.

Ena izmed najlepših poti pa je na planino Vogar, od koder je čudovit razgled na Bohinjsko jezero, od tam pa do Planine pri Jezeru, od koder je vrsta poti v različne smeri. Tudi do Triglavskih jezer in Triglava ali pa čez planino Viševnik (odcep za razgledno točko na Bohinjsko jezero Pršivec) do Črnega jezera in od tam po eni najtežjih poti čez Komarčo v dolino do Doma Savica. Z zgornjega dela Bohinjskega jezera izziva, da jo je treba obiskati, Komna.

Prednost Bohinja je v tem, da se da v enem dnevu izredno veliko prehoditi in videti različnih biserno lepih točk.

V manj kot dveh urah je možno z Vogarja po prelepi, večinoma gozdnati poti, priti na Planino pri Jezeru (1450 m), ki je ena najlepših izletniških točk v tem predelu. Pod kočo je vrsta lesenih planšarskih hiš, ki stojijo na stebrih, saj je bil spodnji prostor namenjen za živino. S Planine pri Jezeru vodijo prelepe poti na vse štiri strani sveta...

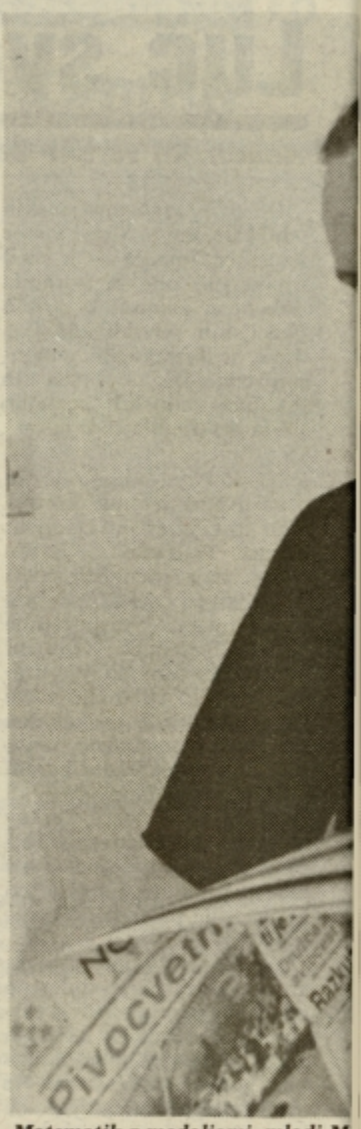

Matematik z medaljami, mladi M

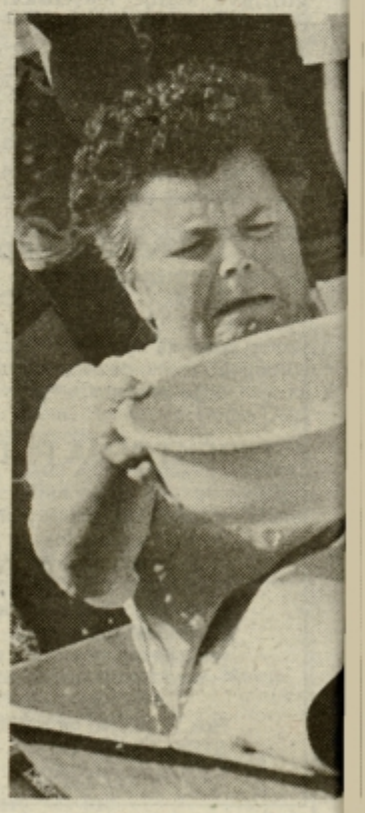

Ambasador slovenskega znanja

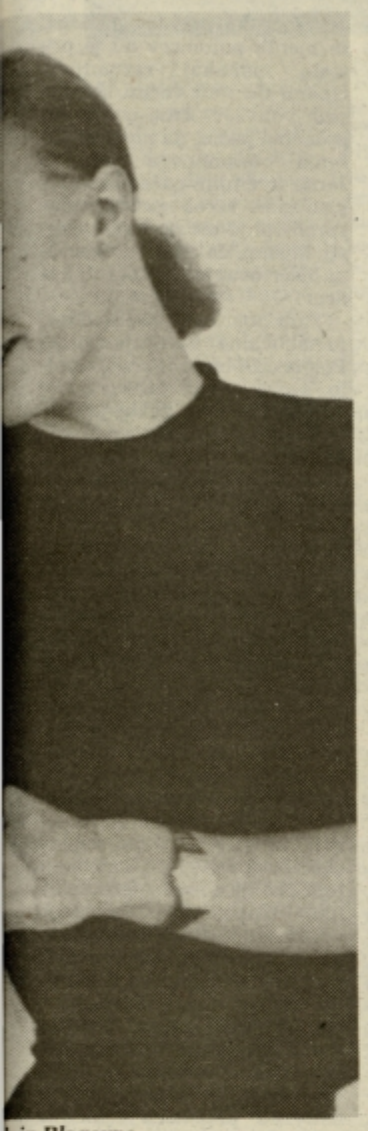

k iz Blagovne.

Mednarodna medalja za dijaka z Blagovne

Ko je Mitja Mastnak končal šentjursko šolo, smo obširno predstavili tega »mojstra za ma-fi-jo«, najboljšega v državi. Izjemno nadarjeni matematik in fizik je letos končal celjsko srednjo šolo, vmes pa je, na državnih tekmovanjih, dosegal tudi najvišje uvrstitve. To je pogojevalo njegovo udeležbo na letošnji, julijski, 34. matematični olimpiadi v Carigradu, kjer je uspel z bronasto medaljo.

Medalja za Slovaško?

V Turčiji sta tekmovala s Celjanom **Iztokom Kavklerjem** (prav tako iz srednje tehniške šole), v slovenski ekipi pa se je zbralo pet dijakov. Tam so, v nekem hotelu, reševali dva dni po tri naloge naenkrat, za kar so imeli na razpolago po štiri ure in pol časa. Zaradi tistega poglavja mednarodnega sodelovanja, ki ni zaželeno, so mize tekmovalcev ločili s kartonskimi pregradami. Sicer pa so se precej družili.

Slovenci so osvojili dve bronasti medalji in to **Mitja Mastnak ter Marko Kranjc** iz Maribora, **Andrej Srakar** pa si je prislužil pohvalo. Sodelovalo je nad štiristo srednješolcev iz 74 držav, pri tem pa se je Slovenija uvrstila nekje v sredini. Res je, da je slovenska ekipa tekmovala z enim tekmovalcem manj, naši dijaki pa so ugotovili, da imajo drugod daljše priprave, na olimpiado pa jih pošiljajo že od 2. letnika naprej. Najboljši so bili seveda Kitajci (šest zlatih medalj), Nemci (štiri zlate) ter Američani.

Večina za državo, ki so jo predstavljali, še ni slišala ali pa so jo zamenjevali za Slovaško. Celo na slovesni, uradni podelitvi medalj, je prišlo do težjega spodrsljaja, ko so uspešnega Slovenca predstavili za tekmovalca iz Slovaške. Olimpijci pa so imeli dovolj časa tudi za oglede Carigrada, ki Mitji ni bil všeč, Iztoku Kavklerju pa, zaradi drugačnosti. Matematik z Blagovne se rajši spominja lanskega Londona, urejenejšega mesta. Takrat je prejel občinsko nagrado in to v obliki jezikovnega tečaja v Veliki Britaniji.

Dolg seznam

Učenec z Blagovne je začel izstopati že v šentjurski osnovni šoli, ko ga je, v 6. razredu, začel poučevati **Vinko Frece.** Matematiko je znal predstavljati na privlačen način, pri fiziki pa je to veljalo za učiteljico **Matejo Šumej.** Že kot osmošolec je bil najboljši učenec fizike v takratni državi, v Sloveniji pa tretji najboljši matematik.

Ko je Mitja začel v celjski srednji tehniški šoli, je naletel na znanju prijazno okolje.

V družbi z mentorico Dragico Pavšek-Guzej in še enim udeležencem olimpiade matematikov iz celjske srednje tehniške šole – Iztokom Kavklerjem (levo).

O njegovih številnih odličnih uvrstitvah na različnih državnih tekmovanjih iz matematike, fizike in tudi logike, imajo v šoli dolg seznam. Mentorica uspešnih matematikov je profesorica **Dragica Pavšek-Guzej.** V šolskem matematičnem krožku se srečujejo najmanj enkrat tedensko, včasih tudi ob sobotah, ko sodeluje še ljubljanski absolvent, **Matej Kolar.** Prihaja od dvajset pa vse do štirideset krožkarjev, med njimi tudi nekateri uspešneži na državni ravni. Recimo **Iztok Kavkler** iz 3. letnika, ki je v Carigradu imel manj sreče od starejšega Mitje, v državnem merilu pa je vselej med najboljšimi. No, Mitja je, pred kratkim, vzbudil posebno pozornost tudi z raziskovalno nalogo o spektrih realnih številk, ki jo je ljubljanski univerzitetni profesor ocenil za odlično.

Pretekli teden so na ministrstvu za znanost pripravili sprejem za vse slovenske olimpijce znanosti, udeležence mednarodnih tekmovanj v matematiki, fiziki (prav tako dve bronasti medalji ter pohvala) in kemiji (ena srebrna medalja).

Mitja z Blagovne pa ne živi le za matematiko in fiziko, pa tudi na takšnih sprejemih je poredko. Včasih se odpravi v gore, zadnjič je bil pri Češki koči, seže po Kafki in znanstveni fantastiki, z Iztokom pa sta si ogledala tudi koncerta Faith no more in Cathedral. O tem, kako bo preživel počitniški avgust, ni bil konkreten, le o veliko zabave je govoril. Jeseni je na vrsti preselitev v Ljubljano, kjer bo študiral – jasno – matematiko. Z Zoisovo štipendijo bo gotovo nekoliko lažje.

BRANE JERANKO
Foto: EDI MASNEC

Foto: EDI MASNEC

OSVEŽITEV

ODMEVI

Ni boga in ne hudiča

Odgovarjam na pismi bralcev g. Damjana Vrečka IS SO Celje in Alberta Jarha, z dne 22. julija 1993.

Občinski predstavnik g. Damjan Vrečko lažno navaja, da so bili ključi denacionalizirane trgovine vrnjeni na osnovi pisnega pooblastila, ki v resnici sploh ne obstaja, saj ga nisem nikoli podpisal. Istočasno se izogiba odgovornosti, da bi omogočil vrnitev mojega premoženja v moje upravljanje na način, kot je tudi občina dobila neposredno v upravljanje in v last mojo lastnino.

Albert Jarh pa v odgovoru navaja nemarne laži, da bi tako zmanjšal svojo krivdo pred sodiščem. Javno naprošam sodne in izvršne organe oblasti, da vsaj sedaj učinkovito ukrepajo proti tistim, ki manipulirajo z mojim, na goljufiv način odvzetim premoženjem.

JOŽEF JARH

Ni boga in ne hudiča

Od komisije za denacionalizacijo nismo prejeli še nobene odločbe o vračanju mlina v last. Po dveletnem prizadevanju je prišlo le do tega, da je bila mlinska stavba ocenjena na 40-odstotno zmanjšanje prejšnje vrednosti. Pri tem gre za gole zidove, saj o strojih in napravah ni sledu, prav tako ne o kaki odškodnini.

V celem postopku smo dosegli dva razgovora pri pristojnih komisijah, kjer je bilo ugotovljeno, da za vračanje mlina kot nepremičnine (stavbe) ni nobenih zadržkov – posebej, ker sedaj prazen mlin brez opreme ničemer ne služi.

Nejasna je v članku opomba o stanovanjski hiši. Kot mlinar sem stavbo gradil tako, da je bil en del industrijski, drugi pa stanovanjski – ločen z zidom. Nacionaliziran je bil le industrijski del, v svojem domu pa živim z družino vsa leta, razen tistih štirih, ko so nas Nemci izgnali.

Menim, da je edino pravično, če pri svojih 87. letih zahtevam, da brez tolikšnega ovinkarjenja dobim nazaj svojo last še jaz oziroma da to učakam še jaz osebno.

MELHIOR JOŠT,
Celje

Replika odgovoru g. Malovrha

V NT št. 30 je bil v pismih bralcev objavljen odgovor g. Jurija Malovrha, predsednika SO Šentjur, na izjavo za javnost občinskega odbora LDS Šentjur.

V občinskem odboru Liberalno-demokratske stranke Šentjur smo začudeni nad stilom odgovora, saj v bistvu skuša bolj zamegliti našo pripombo in ne ponuja tistih argumentov, ki bi prispevali k razjasnjevanju stvari. Nikoli nismo trdili, da gre za brezpravno stanje in anarhijo, ampak smo izrazili bojazen, da bi nespoštovanje občinskega odloka, ki ureja vprašanje javnih zavodov na področju vzgoje in izobraževanja v občini Šentjur vodilo k izigravanju pravnih aktov in pravne države nasploh, kar vodi k brezpravju in pravni anarhiji. Med drugimi pripombami gre namreč za nespoštovanje odloka o ustanovitvi javnih zavodov na področju vzgoje in izobraževanja v občini Šentjur pri Celju (Ur. list RS št. 1 z dne 11. 1. 1992) pod katerega je podpisan g. Jurij Malovrh. Le ta v 1. členu pravi, da »Skupščina občine Šentjur pri Celju ustanovi s tem odlokom javne zavode za vzgojo in izobraževanje«, v 2. členu pa pove, da se ustanovijo omenjeni zavodi in našteje Osnovno šolo Slivnica pri Celju. V 8. členu istega odloka pa pravi: »Za ravnatelja je lahko imenovan kdor izpolnjuje naslednje pogoje: visokošolsko ali višješolsko izobrazbo pedagoške ali druge ustrezne smeri«. Zadnji odstavek tega člena pove še to, da ravnatelja imenuje in razrešuje Svet zavoda v soglasju z ustanoviteljem. Tudi 59. člen statuta šole pravi, da je za ravnatelja lahko imenovan, kdor izpolnjuje z aktom o ustanovitvi splošne pogoje. Citirani odlok je sprejela ista skupščina, kot je dvignila roke za soglasje k ravnatelju OŠ Slivnica. Od tod po naše dvoličnost in nenačelnost. Prepričani smo, da ustanoviteljica (Skupščina občine Šentjur) ni ravnala prav, ko je dala pozitivno soglasje, ker kandidat ni izpolnjeval formalnih predpisanih pogojev izobrazbe. Ker naše opozorilo skupščini ni bilo upoštevano, v zaščito pravnega reda in vseh, ki so morali pred tem pogoje v drugih primerih izpolnjevati, smo bili kot resna in načelna stranka dolžni javno reagirati in opozoriti na posledice takih ravnanj. Ob vsem spoštovanju do prizadetih posameznikov in organov, ki so o tem odločali. Če to meče na koga čudno luč, je vprašanje nad katerim se bo moral zamisliti avtor odgovora.

V naši stranki si prizadevamo o stvareh razpravljati argumentirano. Poudariti želimo, da bomo s pozornostjo prisluhnili in sprejemali tudi argumente drugih, če so tehtni. Presojo tokrat navedenih prepuščamo bralcem in strokovni javnosti. Na pavšalne kritike pa ne bomo več odgovarjali.

Občinski odbor
LDS Šentjur

Cenjeni g. Glušič

Oglašam se na vaše pismo v NT. G. Glušič ali se sploh zavedate, kaj hočete z vašimi dopisi v časopisu? Blatite g. Kučana našega in vašega predsednika Slovenije. Obrekujete borce – partizane, ki so osvobodili našo prelepo domovino Slovenijo in ohranili naš materin jezik.

Zavedajte se, da je Milana Kučana za predsednika izvolil slovenski narod, vsi zavedni slovenski državljani. In vi g. Glušič ali ste sploh Slovenec, da ne poznate zgodovine, druge sv. vojne. Zato je bolje da molčite, ker vam je politika neznana. V roke vzemite raje rožni venec, saj je tako za vas najbolje.

BORUT KOPRIVC,
Radeče

Zakaj so na celjskem telefoni dražji?

Ob tem vprašanju, na katerega je odgovarjal direktor celjske PTT v prejšnji št. NT, sem se takoj spomnil na zanimiv članek o poslovanju monopolistične PTT, ki je izšel v Slovenskih novicah (16. julija 1993). Članek nosi naslov »Milijonarji iz jarkov«. Kriminalistična preiskava je še v teku, zato so uporabljene inicialke domnevno odgovornih posameznikov, ki so zelo razsipavali z denarjem (beri nemškimi markami). Na kratko: V tehničnem sektorju PTT so podpisali pogodbo z nekim kooperantom iz juga (BiH). Po tej pogodbi so kooperantu in njegovim sodelavcem priznali 12.600 norma ur, medtem ko so le ti to delo opravili v 914 urah. Takšna pogodba je bila osnova za plačilo neverjetnih 77.390 DM. Pravilna in realna osnova bi bila okoli 5.200 DM. Dejstvo je tudi, da je bil kooperant nepismen in sodelavci tudi in so kar na PTT »zdiktirali« pogodbo in navili cene v obojestransko korist. Ob tem se zastavlja logično vprašanje, koliko je šlo v žepe kooperantu in koliko posameznikom Š., Ž., V. in J. na PTT. Gre seveda za veliko škodo podjetja PTT in tudi potrošnikov (davkoplačevalcev).

Strinjam se z g. Palčnikom, da je potrebno PTT na novo formirati. Zdajšnja monopolistična PTT (v kateri se preliva veliko denarja – tudi proračunskega) je nevzdržna.

Morda pa so tudi zaradi tega primera razmetavanja denarja, telefoni na celjskem dražji?!

GREGOR URANIČ,
Celje

Elektrika iz vetra

V prispevku z gornjim naslovom je prišlo do več napak, zato prosim za popravek.

Glavni del elektrarne – generator, je avtobusni altenator previt iz 28V na 220V. Prvotna trofazna – medfazna izmenična napetost, se usmeri z diodami in nato vodi v 110 m oddaljeni 500W grelec za predgrevanje uporabne vode. Del energije pa fazna napetost (izvedeno zvezdišče) preko manjših diod potiska v rotor za magnetenje – vzbujanje, ki znaša pri polni moči 130V in 0,25A. Generator se vzbudi s pomočjo remanentnega (preostalega) magnetizma in ni potreben drugi vir, kakor navajajo literature. Pri okrog 125 vrtljajih na minuto propelerja, ki ima premer 4 m, doseže elektrarna polno moč. Proti premočnemu vetru varuje veterno kolo, nagib krakov za 35 stopinj, kjer se tudi zapahne. Veternica nima repa, možno jo je nastaviti iz glavne smeri pretoke zraka in tako varovati pred preobremenitvijo. Za dosego zadostnega števila vrtljajev generatorja, je med veterno kolo in generator vgrajen pomnoževalec (od Prime) s prestavo 1:18. Preizkušam še centrifugalni omejevalec vrtljajev, ki sproži zavoro. Verjetno se je kdo vprašal, zakaj istosmerni tok? Zato, ker ima prvotna izmenična napetost 300Hz. Naprave pa so grajene za 50 Hz.

STANE SEVČNIKAR,
Velenje

PREJELI SMO

Bal, kot ga še ni bilo

Lepa sončna prvo avgustovska nedelja.

»V Ljubnem bo Flosarski bal«, se je govorilo v Logarski dolini in tudi plakat s programom je visel na deblu. Na poti domov smo se namenili ogledat spust Flosa in krst »zelenca«. Gneča pred Ljubnim je pomenila, da se bo tam res nekaj dogajalo, čeprav ni bilo nobenega vidnega vabila ali transparenta o vrsti dogodka. Povsod avtomobili – morda tudi na parkiriščih, saj ta niso bila označena; redarjev, ki bi tja usmerjali, tudi ni bilo opaziti. Po ozki, novo obrobljeni in z grobim gramozom nerodno posuti stezi smo se pomikali proti ravnini ob Savinji. Kot vstopnico smo dobili domiselno leseno ploščico – flos z vtisom splavarja. Na prizorišču je bilo res pestro, od plastične »galanterije« vseh vrst, srečk, stojnic za metanje cunjaste žoge v piramido, balonov in seveda vrtiljak. »Gremo, kupite vstopnice – naslednja vožnja – največji vrtiljak v Sloveniji,« je v klinker slovenščini možak prizadevno razglašal. Na drugem (gostinskem) delu je bilo nekaj šotorskih šankov različnih tipov in z različno ponudbo. Od srninega golaža in rajzelca do seveda čevapčičev, pa špricerji ne smejo manjkat.

O sanitarijah nobenih oznak ali smerokazov, le gospa, ki je kasirala (samo za dame) je vedela za to. Da je skup tramov in desk na drugem bregu Savinje flos, smo že zdavnaj sami ugotovili – in kar naenkrat: »Jejz pušča, dejmo!« Zavihteli so kole, »horuk« in čofnil je v vodo – flos seveda. Vrli in glasni flosarji so nato po nekaj metrih vožnje improvizirali pomenek v krčmi. Ljudje smo se smejali še najbolj zanimivemu dialektu kot tudi nerodnemu zapletanju v mikrofonsko žico. Sledil je krst z zaobljubo. Nazadnje je napovedovalka (bojda uradna) povedala, da je najstarejši flosar žal zbolel in da žal tudi najstarejšega obiskovalca ne bo; sicer pa je Ljubno še vedno turistično nezanimiv kraj zaradi predpredpred lanske poplave. »In s tem je končan uradni del,« je po nekaj stavkih zaključila (uradna) napovedovalka in dodala, da se spet vidimo (šele) naslednje leto. Nihče nikogar nagovoril, pozdravil. Nič o smislu flosarije, nobenih komentarjev pri spustu, nobene besede o organizatorjih in izvajalcih spusta; o prireditvah, ki so vsaj po tistem plakatu na deblu sodeč potekale že ves teden prej. Nobene predstavitve kraja – okolice, nobenega povabila. Nič. Nič. Nič. In potem človeka zgrabi, da bi si ogledal kraj, ki mu je ena sama poplava odnesla vso turistično zanimivost (menda za vedno) in res ima kaj videti. Razbito, porumenelo turistično tablo sredi trga. Pomanjkljive in izprane smerokaze za Sv. Primož in Roslje, zapičene v vrtu – ostalih ni. Nobene javne oglasne površine, stebra, table. Od golobov okrašena stekla na Merkatorjevi samopostrežbi in hudo zaprašena okna Ljubljanske banke – vse na glavni ulici skozi kraj. Izjema so le izložbe Diskonta in Železninarja s prikazom starinskega orodja in opravil. Morda videz vara, se tolažim in stopim v prvo večjo gostilno. Svetlobni napis Planika je menda tudi Savinja odnesla pred leti in ostalo je le še ogrodje. Groza te objame ob pogledu na umazane stene in vrata ter vitrino na pultu. Sama moška posadka za šankom vsega ne opazi a želodec zagotovo. Pri izhodu iz demoliranih sanitarij te z malo sreče lahko zadene pikado, ki je namenjeno v tarčo na nasprotni steni.

In da Ljubno nima znamenitosti?

Največji vrtiljak v Sloveniji in najlepše slike je že pred vhodom ponujal Đuro. Najstarejše v Sloveniji je verjetno tudi voščilo za lanski Božič in Novo leto, ki še vedno visi v oglasnem panoju planinskega društva; ali metrski plevel na novem nasipu, pa skrbno zaklenjena cerkev sredi nedelje.

In kako boste prebivalci Ljubnega koga pritegnili šele potem, ko bo zgrajena obvoznica in bomo švignili mimo, preden boste rekli a. Morda bo pa nov betonski most tista lepota, ki si jo bo vredno ogledati in bo povrnila vso turistično privlačnost Ljubnega?

BINE A.

Humanizacija da ali ne?

Da bi rekli DA, moramo reči NE. NE za brezbrižnost, otopelost in brezpravje. DA za samostojnost, svobodo in pravno državo.

Slovenija se je odločila za samostojnost, in vendar želi pripadati. Pripadati želi civiliziranemu svetu kot samostojna država, ki svobodno sklepa zveze in prijateljstva. Ali smo tega zmožni, ali ne, nas preverjajo tudi drugi. Preverjajo, če spoštujemo človeka, če spoštujemo družbene norme in to kar smo pred svetom obljubili, to je »spoštovanje človekovih pravic«.

Verjetno med temeljne človekove pravice civiliziranega sveta sodi tudi pravna država. Za spoštovanja zakonov gre, kar pa pomeni tudi osnovo humanega delovanja v civiliziranem svetu. Večina ljudi ne ve katere zakone je Slovenija sprejela, to občutijo šele takrat, ko se sami soočijo z njimi ali z nespoštovanjem le-teh. Nespoštovanje zakonov pa je problem nepravne države, bolje rečeno brezpravja. Ker pa tega v Slovenskem prostoru ni malo, se človek nehote vpraša, ali je to civilizirano, ali nismo upravičeno nadzorovani?

Kako zagotoviti delovanje pravne države, ali s povečano represijo, ali s humanizacijo? Verjetno brez represije ne bo šlo, samo z njo pa obstoja nevarnost totalitarnosti in nesvobode.

Proces humanizacije je ena od možnosti, da delujemo, sodelujemo in spodbujamo. Da delujemo tam kjer imamo znanje in možnosti, da sodelujemo s tistimi, ki si tudi sami prizadevajo za pravno državo in humanost v slovenski družbi. Lahko pa vsaj spodbujamo, če že ne moremo neposredno delovati in sodelovati.

Če rečemo humanizacija DA, so te možnosti ena od poti, da zmanjšamo brezbrižnost, otopelost in brezpravje. To pa je nekaj, za kar se splača prizadevati, ali ne?

ANTONIJA MARINČEK

Prikrivanje nepoštenosti v Državnem zboru

Vedno bolj mi je razumljivo obnašanje posameznih članov in skupin v Državnem zboru. Vzemimo na primer glasovanje o takoimenovanem Kopšetovem amandmanu. Ko je bil pri prvem glasovanju zavrnjen in rezultat ni bil po volji skupini liberalno in levo usmerjeni skupini poslancev je nastopila že v bližnji preteklosti uveljavljena praksa za ovrženje veljavnosti glasovanja. Gospa poslanka iz levega bloka je javila, da je nekaj narobe z njeno glasovalno tipko. Pozneje so ugotovili, da ni nič narobe in da je bilo glasovanje v redu. Kljub temu pa je predsednik zbora odredil ponovno glasovanje na katerem je bil predmetni amandman sprejet z dvema glasoma večine. Zamišljam si, kako je v tem času delovala zakulisna »diplomacija« in trgovina z glasovi. Pozneje so bili javno objavljeni podatki o glasovanju. Navedeni so podatki z navedbo pripadnosti stranke in glas za ali proti. Ko sem podatke natančneje preveril, sem ugotovil, da dva poznana slovenska prvaka iz desnih skupin nista glasovala. S svojo odsotnostjo sta omogočila, da je bil imenovani amandma sprejet. S tem pa je povzročena ogromna škoda slovenskemu narodnemu premoženju, katerega del se bo pretopil med nove državljane neslovence. Eden od teh je bil dr. Zagožen za katerega sem prepričan, da kot star skupščinski »maček« ve kaj pomeni odsotnost pri tako važnem glasovanju. Če je šlo za trgovanje med vlado in kmečko interesno skupino bi še razumel, da pa je pri tem zanemaril celoten interes Slovencev se mi pa zdi nepošteno. Drugi pa je bil prvak SNS, gospod Jelinčič, ki stalno povdarja, da se zavzema za pravice in koristi Slovencev. S svojo odsotnostjo pa je tudi on omogočil, da bo del narodnega premoženja prišel v lastnino neslovencem. Vprašujem oba navedena. Kje je njuna poštenost? Pri drugem glasovanju sta se dejansko skrila v skupščinske pisarne, kot, da bi tam imela važne in bolj usodne opravke.

Po objavi dosjeja gospoda Jelinčiča, kot sodelavca UDBE in njenih potomcev mi je postalo marsikaj razumljivo. Upam, da tudi večini slovenskih volivcev. Zdaj mi je popolnoma jasno, da poskusi rušenja obrambnega ministra Janše in z njim naše obrambe, niso samo vzrok osebnega nasprotovanja ali nesimpatičnosti. Mislim, da gre za dolgoročno načrtovanje politike in kadrov.

Tudi obnašanje predsednice preiskovalne komisije gospe Polonce Dobrajc je s tem dobilo svojo obrazložitev. Sedaj vemo od kod in zakaj je delo komisije stalno zavirano, da ne rečem sabotirano.

Zato Slovenci in Slovenke »pamet v roke«. Umestno bi bilo, da vse take in podobne primere vtisnete globoko v spomin ali celo zapišete, da boste na prihodnjih volitvah lažje odločali, komu boste zaupali svoj glas.

V Mariboru so odkrili 10 vagonov (100 ton orožja). Orožje naj bi prispelo v septembru 1992 in bilo deklarirano kot pošiljka humanitarna pomoči za tretjo državo. Zakaj niso obvestili te države ali ZN? Zakaj je orožje (humanitarna pomoč) ležala v Mariboru več kot deset mesecev? Mislim, da je bila pošiljka namenjena rušenju demokratične oblasti v Sloveniji. Rezultati volitev pa so »predvidevanja« ovrgli. Čudno je to, da je šef varnostne službe v Mariboru bivši član ZKS in njenega CK odgovoren za področje obrambe. Upam, da se motim v mojih razmišljanjih. Upam, da bo ustrezna preiskava temeljita in hitra in bo pokazala od kod in za koga je to orožje bilo. Sicer pa kot je dejal obrambni minister gospod Janša, bo to orožje znatno okrepilo našo obrambno moč. S tem odkritjem pa je še enkrat propadla misel, da bi Slovenijo potegnili v kotel bivše Jugoslavije ali povzročili notranje boje kot potekajo v BiH in nekaterih državah bivše SSSR.

CIRIL KNEZ,
Laško

Javno pismo

Spoštovani!

Milan Kučan, predsednik Republike Slovenije

mag. Herman Rigelnik, predsednik Državnega zbora RS

dr. Ivan Kristan, predsednik Državnega sveta RS

dr. Janez Drnovšek, predsednik Vlade Republike Slovenije

Svobodni sindikati Slovenije smo za in podpiramo družbene, politične in gospodarske reforme v naši mladi državi. Smo in bomo vedno opozarjali, da se vsi problemi ne smejo lomiti in končati zgolj in samo na plečih delavk in delavcev, še posebej ne na industrijskih delavcih. Nesprejemljivo je za državo, ki se hvali z evropsko ravnijo človekovih pravic in svoboščin, da se socialne in ekonomske pravice delavcev krčijo iz dneva v dan, pa naj si gre za spoštovanje in izvajanje zakonov in kolektivnih pogodb, za soodločanje delavcev v podjetjih, za participacijo v družbeni lastnini, za druge socialne pravice, za delovne pogoje in zaščito delovnih mest, za pravno varnost delavcev, in še bi lahko naštevali – vse do brezizhodne brezposelnosti.

Nadaljuje se politika in praksa, da se najprej krčijo pravice na področju socialnega varstva in socilanega zavarovanja. Delavci in njihove pravice so že nekaj zadnjih let temeljni vir za pobiranje davkov, prihrankov, zmanjševanje inflacije, prestrukturiranje ter reševanje podjetij in podobno. Vsa zadnja leta se neprenehoma zmanjšujejo pravice iz dela in delovnega razmerja in njihov obseg, bodisi da gre za sistemske rešitve ali pa za interventne predpise. In tako ukrepajo vse slovenske vlade zadnjih let! Res je že ne-

razumljivo, da ko gre za pravice delavk in delavcev, ni prave politične volje v parlamentu, ne v vladi in ne v drugih institucijah, da bi se delavske pravice vsaj ohranile oziroma nekaj izboljšale v smeri evropskih vzorov. Kako lahko dopustimo, da so socialno ogroženi zlasti tisti, ki pošteno delajo?!

Vedno je bilo temeljno načelo delovanja Svobodnih sindikatov Slovenije, da smo kooperativni socialni partner. To smo dokazali že ničkolikokrat. Vedno je bil naš cilj in je, da se o delavskih problemih pogovarjamo kot enakopravni in enakovredni socialni partnerji. Naši predlogi niso bili in niso nič nemogočega, ampak so povsem normalne zahteve. Za stavke kot skrajno sredstvo sindikalnega boja, smo se odločali le takrat, ko smo bili trdno prepričani, da imamo prav in ko v institucijah sistema za naše predloge in zahteve ni bilo posluha ter ko nas niso sprejemali kot enakopravne partnerje – na katerikoli ravni že. Vse te razmere in odnosi v naši družbi, obstoječa socialna struktura, nas lahko pripelje do točke, ko bodo socialni nemiri in stavkovni vali ogrozili demokratične pridobitve v naši mladi državi in njen ugled v svetu. Tega nočemo!

Spoštovani predsedniki

Prosimo vas v imenu 439.850 delavcev – članov Zveze svobodnih sindikatov Slovenije, da zastavite ves vaš ugled, znanje in avtoriteto, da bodo tudi delavske oziroma socialne pravice dejansko postale del človekovih pravic in svoboščin, da se bodo odpravile vse te nepravičnosti ter da bo naša država res pravna država. Prosimo vas, da zahtevate od pristojnhih institucij v državi, da pripravijo vizijo in strategijo razvoja države, ki bo dala več delovnih mest in bolj učinkovito podjetništvo. To je nenazadnje tudi vaš dolg do volilcev – delavk in delavcev, ki vas zaupno vanje, smo, da bi besede, obrnile na bolje.

Spoštovani, danes je za to še čas, jutri bo morda že prepozno.

mag. DUŠAN SEMOLIČ,
predsednik ZSSS

Revizija zakona o državljanstvu

Pred volitvami je Jelinčičeva SNS obljubljala revizijo zakona o državljanstvu (tudi RZS in NDS so bilu blizu tem zahtevam) in to za nazaj, torej tako, da bi se državljanstva odvzela. Takrat sem stranko opozoril, da je to po 155. členu ustave RS nemogoče, ker je retroaktivnost na pridobljene pravice prepovedana. SNS je torej svoj pravi obraz pokazala, zato sem bil glavni pobudnik ustanovitve nove stranke NSZS – Nacional socialne zveze Slovenije, ki od ustanovitve zbira podpise za razveljavitev zakona o državljanstvu in vseh odločb, izdanih na podlagi tega zakona na referendumu (37.000 podpisov imamo od 40.000 potrebnih), da bi poskušali to doseči na referendumu. Osebno sem to ponudil vsem strankam, ki so (ali ponovno obljubljajo revizijo – SLS, SNS, SPS, SND, RZS, Liga za Slovenijo, NSS in podobne) obljubljale revizijo, da skupaj zberemo te podpise, odziva ni, čeprav vedo, da revizija ni možna za nazaj (za naprej pa jo pripravlja Vlada RS), če se ne razveljavi zakon in to je edina pot, da se odvzame državljanstva tistim, ki jim ne gredo, tisti, ki so upravičeni do njih pa jih bodo ponovno dobili. Zakaj se stranke skrivajo za revizijo, ki ni možna? Zato, ker so politiko »zgrabile« le s plati, ki se ji reče čimveč govorjenja in malo napraviti – žal. Osebno nimam takšnih problemov, ker sem že leta 88 bil aktiven v t.i. slovenski pomladi, pa nisem iskal koristi.

Zanimivo je tudi, da stranke, ki jih omenjam, niso podprle niti ene pobude, ki jih je NSZS vložila v državnem zboru, ki zadevajo nacionalne (moratorij na državljanstva, meja naj ostane kot je ipd.) ali socialne (popravki zakona o zdravstvenem zavarovanju, pravičnejša delitev plač . . .) interese volivcev, ki jih »zastopajo«. Morda zato, ker sem avtor ali soavtor jaz? Pa pobuda o posebni parlamentarni komisiji, ki bi raziskala predvolilne dejavnosti strank , ki so sodelovale z lobiji Neslovencev? Seveda je ni podprl nihče, če pa bi jo, ne bi nihče več spraševal, kdo je novi direktor Sove, ker bi ga v naših dokazih našli omenjenega trikrat! Zanimivo ne, žal ne za t.i. nacionalno zavedne stranke, ki so žal ali nesposobne ali dirigirane oz. postavljene s strani nekdanje oblasti, kar lahko za dve stranki dokažem takoj.

Se še kdo vprašuje zakaj smo v stranki porabili šest mesecev za 37.000 podpisov za referendum? Verjetno ne, saj nihče nikomur več ne verjame?! Zakaj pa bi tudi verjel komu, če pa za visoke funkcionarje vemo, da so dali leta 88 »žegen« za aretacijo četverice JBTZ, pa se še dandanes ne pove jasno in glasno, da so za to vedeli in dali (vsaj tihi) pristanek tako g. Kučan kot g. Kocjančič in g. Ribičič (in še veliko drugih) in da se dandanes ve, da so isti gospodje dali soglasje za ustanovitev strank za zavajanje javnosti (Jelinčičeva SNS, RZS), pa za razdelitev državljanstev zaradi glasov (da so od jugolobijev prejeli denar se da dokazati, pa ne samo denar), pa za trgovanje z orožjem neslovenskih skupin, ki so in še trgujejo z orožjem (hkrati pa Janšo obtožujejo, ker je oborožil TO . . .), kar lahko tudi dokažemo in še in še.

Ta izjava je napisna v soglasju s predsedstvom NSZS, katerega član sem, vendar je to [illegible] osebno, ki vemo, na podlagi dokumentacije, ki smo jo vsak trenutek pripravljeni pokazati preiskovalni komisiji.

Za konec pa še opozorilo volivcem: ne nasedajte pomladi 94, raje ostanite doma, če nikomur ne zaupate!

MATJAŽ GERLANC,
Velenje

Kaj razmišlja upokojeni rudar

Skromna rudarska domačija nasproti Sindikalnega doma v Rečici, kjer praznujejo 20-letnico tega podjetja. Letalo, ki je delalo reklamo, se je skrilo za griči, tukaj pa je zaigrala godba prav na istem mestu kot pred 20. leti na otvoritveni slovesnosti. Pred mano je porumeneli časopis izpred 20 let »Tim in čas«. Na sliki stojim s prijatelji rudarji v častni rudarski uniformi. Nad nami napis: »Nova tovarna – nova zmaga«.

In zakaj je 3. julij – dan rudarjev – Dan Tima? Rudnik Laško je pomagal zgraditi tovarno in dolga leta smo praznik praznovali skupaj. Le novinarka Radia Celje je v poročilih povedala, da je tovarna nastala z namenom rudnika Laško, kjer naj bi zaposlitev dobil delovni višek ob zapiranju rudnika. Dobro se spomnem tudi besed g. Srečka Šentjurca (žal pokojnega direktorja TIM): »Tu se je zgradilo za vas, delovne invalide in onemogle rudarje, ko ne boste več zmogli opravljati svojega težaškega poklica, in vaš knapovski rod v rečiški dolini.« Koliko besed zahvale je bilo takrat izrečenih. Tudi na otvoritev tovarne Tima v Srbiji smo se odpeljali rudarji s takratnimi prvimi delavci Tima. Koliko požrtvovalnosti je bilo ob požaru nekaj mesecev kasneje! Tudi iz jame smo prihiteli na pomoč, kajti to je bil naš drugi dom. Nihče ni pomislil, da je šihta konec. Domov smo se vrnili, ko je bilo najhujše skozi. Skupaj smo vlagali in ob 3. juliju je bila ponovna otvoritev obnovljene tovarne.

Zakaj mi spomini segajo nazaj? Že 6-leten fantič sem si sam začel služiti kruh in kako srečen sem bil, ko sem dobil svojo prvo zaposlitev prav v laškem rudniku. Tu sem tudi dočakal svoj zadnji delovni dan pred svojo polno upokojitvijo. Toda danes je moja pokojnina za tretjino manjša od pokojnin zasavskih kolegov – pravzaprav vseh laških rudarjev. Boli me, ker smo prav tako garali, se odpovedovali dobičku in lani je rudnik končal svojo 200-letno tradicijo. Nas, kakor tudi upokojene sodelavce TIM, se ni nihče spomnil s kakšno besedo zahvale.

Še bolj pa me boli, ker sin kot bivši štipendist Tima še vedno išče svojo prvo zaposlitev. Uspešno je končal srednjo šolo in opravil v Timu pripravništvo, toda po odsluženju vojske – zadnja generacija nekdaj ponosne titove garde, ga niso več sprejeli v delovno razmerje. Sicer je lani dobil delo v Timu za določen čas – 3 mesece, ne v svoji stroki. To delo je opravljal že med obvezno prakso v podjetju in ni mu bilo težko opravljati določenega dela, čeprav za zdravje z zelo škodljivimi snovmi. Tudi letos so ga poklicali na razgovor o zaposlitvi za določen čas. Toda delo je bilo terensko, izven Slovenije, na območju vojnega stanja. Tega pa je seveda odklonil, oziroma bi ga ne, če bi kasneje dobil redno zaposlitev. Dovolj smo imeli vojnega stanja, ko sva sina čakala z odsluženega vojaškega roka v Srbiji.

V intervjuju za Radio Celje je bilo rečeno, da zaposlijo samo strokovni kader in da jim je uspelo zmanjšati število zaposlenih iz 800 na 694 delavcev. Med temi pa je tudi sin, ki tu in tam najde kakšno pogodbeno delo, ki ga prilagaja še [illegible] strokovnim izpitom, ki ga je v tem času opravil. Ima pa občutek, kot da nosi pečat zadnje odslužene jugoslovanske armade.

Malo je podjetij, ki stojijo danes tako trdno kot Tim v teh težkih – kriznih časih, ko gre vse v stečaj.

Še veliko nadaljnih uspehov in srečno.

JOŽE SEVŠEK,
Laško

Prevzeli smo vozilo

V soboto 17. junija 1993 smo se člani Društva za pomoč duševno prizadetim v občini Žalec zbrali na tradicionalnem srečanju. Tudi tokrat smo izbrali bližnjo Lovsko kočo na Rinki. Temeljito smo se pripravili, da bi naši člani preživeli resnično prijeten dan. Člane brez lastnega prevoza so zjutraj na Rinko popeljali prijazni žalski gasilci, ki so vedno pripravljeni brezplačno pomagati.

Pravo slavnostno vzdušje je pomenila izpolnitev pozimi zasnovane ideje, da bi za potrebe naših članov pridobili vozilo. Želja se nam je že izpolnila, kajti Republiška zveza za pomoč duševno prizadetim v Sloveniji nam je že kupila vozilo, katero nam je na slovesnosti v soboto predal njen diraktor Tomaž Jereb.

Kot vedno smo vsebino srečanja popestrili s kulturnim programom, ki so ga pripravili varovanci centra za varstvo in delo Golovec in enote Žalec, za zabavni del pa so poskrbeli člani ansambla Simona Legnarja iz Vinske gore, ki so se odločili, da svoj nastop podarijo prizadetim. Resnično lepo so nam zapeli in zaigrali, člani pa so se veselo zavrteli v senci pod lipo.

Na prizorišču je stalo tudi novo kombi vozilo, znamke renault trafic. Okrašeno s čudovitim šopkom in trakovi, ki so ga spretno oblikovale in velikodušno podarile cvetličarke Cvetličnega butika Podbregar-Kotnik Žalec.

Čestitkam in dobrim željam za srečno vožnjo so se pridružili člani Društva za pomoč prizadetim iz Šentjurja, ki so nam podarili zvočnike, da bomo med potjo lahko poslušali prijatne zvoke, predsednik Rdečega križa Žalec, predsednik Društva invalidov Žalec in direktorica Centra za varstvo in delo Golovec iz Celja.

Kot je v navadi smo vozilo tudi blagoslovili. Gospod župnik Viki Arh je opravil to in nas po slastnem kosilu popeljal v cerkev Svete Jedrti, kjer smo izvedeli njeno zgodovino in zapeli eno lepih cerkvenih pesmi.

Popoldne smo izvedli tudi tekmovanje v vlečenju vrvi. Izgleda, da bo to postala tradicionalna igra, saj daje takšen užitek tekmovalcem in gledalcem. Pomerili so se otroci med sabo in tudi starši. Kot lani so tudi letos mame pokazale veliko moč in še vedno v skupnem seštevku vodijo.

Bilo je res lepo. Izmenjali smo tudi marsikatero izkušnjo, drug drugega malce ohrabrili, potožili o svojih težavah in se na večer, ko je že vozil naš kombi, razšli z željo in obljubo, da se spet dobimo. Prepričana sem, da bomo naslednje leto srečanje spet imeli.

LIDIJA
HRNČIČ-TOMINŠEK

Prijeten izlet

Kakor že lani smo se tudi letos oskrbovanci Doma upokojencev Šmarje pri Jelšah razveselili, ko nam je delovna terapevtka povedala, da bo izlet sredi junija na krajši relaciji združen s piknikom. Kako težko smo pričakovali ta veseli dan. Končno smo dočakali 16. junij. Po zajtrku sta nas v lepem jutru že čakala pred domom avtobus in kombi. Z nami je potovala tudi prijazna medicinska sestra Marina in še nekateri drugi domski uslužbenci. Najprej smo se ustavili na Ponikvi. Ta se ponaša s tem, da je bil nedaleč stran na Slomu rojen prvi mariborski škof Anton Slomšek. Tudi farna cerkev, ki je vsa v freskah, je njemu posvečena. Ogledali smo si jo, g. kaplan pa nam je povedal zgodovino o njej. Ob 10.00 pa je bila sv. maša. Žal je bil Slomškov dom na Slomu zaprt zaradi obnovitvenih del.

Pojasnilo

V Pismih bralcev objavljamo samo pisma znanih avtorjev, zato mora biti vsako pismo podpisano z imenom, priimkom in točnim naslovom. Če je mogoče, pripišite tudi telefonsko številko, kamor vas lahko po potrebi pokličemo. Pismo ne sme presegati 45 tipkanih vrstic. Daljša pisma bomo v uredništvu krajšali tako, da ne bo prizadet smisel sporočila.

Pot nas je vodila skozi Šentjur na Kalobje. Tu smo si ogledali cerkev in se nato odpeljali v Dobje. Ustavili smo se pri priznani gosilni Škoberne, kjer je bil piknik. Najprej smo se okrepčali z dobro domačo domsko potičko. Tu na svežem zraku, v lepem okolju v zatišju kozjanskih gričev so nam šle dobrote, ki sta jih spekla glavni domski kuhar Darko in medicinski tehnik Ferdo Gobec še kako v slast. Ob žlahtni domski kapljici se je kmalu razlegala vesela pesem. Svoje je dodal še znani kulturnik harmonikar Franci Salobir iz Dobja, ki je zaigral nekaj skladb, tako da je bilo razpoloženje na višku. Žal pa je čas neusmiljeno bežal in vse kar je lepo prehitro mine, zato smo se morali posloviti od prijaznih ljudi in kozjanskih lepot. Odpeljali smo se čez Slivnico in Dobrino do Atomskih Toplic, kjer je bil naslednji postanek.

Ob koncu se v imenu vseh udeležencev izleta iskreno zahvalim Upravi doma, ki nam je omogočila tako prijeten in dobro organiziran izlet. Pohvalo zaslužita tudi zasebni šofer in g. Verbek iz Šmarja in voznik kombija bolničar Ferdo Gobec, ki sta nas s previdno vožnjo vedno srečno pripeljala na cilj.

Dan, ki smo ga preživali skupaj v veselem razpoloženju nam bo ostal v lepem spominu.

HILDA LOKOVŠEK,
Šmarje pri Jelšah

PRITOŽNA KNJIGA

Črna pika za Pokaži kaj znaš

V nedeljo, dne 25. 7. 93 je bila v Dobju 21. prireditev Pokaži kaj znaš. Zaradi tradicionalnosti in dobrega glasu prireditve ter seveda zato, da pokažemo, kar znamo, smo se je udeležili tudi mi – harmonikarski trio »Prijatelji iz Proseniškega«.

Vseh nastopajočih posameznikov in skupin je bilo več kot dvajset. Prvih pet najbolje ocenjenih mest so zasedli samo ansambli. V zvezi s tem nas zanima, zakaj tekmovanje za ansamble ni ločeno od ostalih, če že imajo privilegije pri ocenjevanju. Mislimo, da si je tudi nekaj posameznikov zaslužilo vsaj pohvalo, če že ne nagrade.

Velika napaka pri organizaciji in izpeljavi tekmovanja je prav gotovo samo ocenjevanje. Ocenjevanje strokovne žirije in ocenjevanje žirije iz občinstva bi moralo biti ločeno, ne pa da se glasovi seštevajo. Vsaj tako je pri ostalih prireditvah in festivalih.

Precej nastopajočih se je predstavilo z igranjem na diatonično harmoniko. Med njimi smo bili tudi mi »Prijatelji iz Proseniškega«. Fantje smo brezhibno zaigrali obe skladbi in dobili precej visoko oceno strokovne komisije (4×9) in tudi boljše ocene od žirije iz občinstva, razen glasu osebe ženskega spola, ki nam je podelila oceno 4.

Sprašujemo to osebo, ali se sploh spozna na glasbo oz. ali je bil namen njenega ocenjevanja drug (pristransko ocenjevanje?!).

Mislimo, da bi bilo prav, če bi se take in podobne nepravilnosti odpravile oz. bi se pojasnilo, zakaj je do njih prišlo. Smatramo, da vsi nastopajoči vložijo precej truda v igranje in petje in dajo vse od sebe, da to na nastopu tudi pokažejo. Zato pa toliko bolj bolijo krivice, ki se dogajajo pri ocenjevanju, saj gre tudi za privilegij posameznih ansamblov pri strokovni komisiji in žiriji občinstva. V žiriji občinstva naj ne bi sodelovali tisti, ki posebej navijajo za katerega svojega med nastopajočimi. Tudi mi smo med publiko imeli take, ki so navijali za nas, pa seveda nismo imeli priložnosti dati ocene.

Počutimo se prizadete. Tega nismo zapisali zato, ker nismo zmagali. Vemo, da smo zaigrali dobro, saj smo po prireditvi dobili številne pohvale in vzpodbude med občinstvom, naj ne obupamo in naj le vztrajno nadaljujemo kljub krivicam. To smo napisali zato, ker vemo, da je bil prizadet še kdo drug, pa se mogoče ne bo oglasil.

Zato smo se v imenu vseh tistih oglasili mi.

»Prijatelji iz Proseniškega«

Ostala brez kurjave

Žalostna sem, ker mi je dolgoprstnež odtujil drva iz drvarnice v Cankarjevi 8 v Celju. To je delal poleti 1992 postopoma in tako vztrajno, da sem jeseni ostala brez kurjave in s tem bila oškodovana za 15.000 tolarjev. Kurjave mi je pred leti občasno zmanjkovalo, vendar ne v tako velikem obsegu. Ključavnice, kljub temu, da sem jih menjavala, pač niso zadržale vztrajnega tatu.

Ko sem opazila izginotje drv in sama ter s pomočjo sosedov odkrila storilca, sem dne 15. oktobra zoper njega podala kazensko ovadbo zaradi tatvine.

Temeljno javno tožilstvo v Celju, enota Celje, je zadevo obravnavalo vse do 7. junija, ko je izdalo sklep, da se podana ovadba zavrže, ker da ne obstaja utemeljeni sum, da je navedeni res izvršil oz. zagrešil to kaznivo dejanje.

Ne vem, kako poteka postopek tožilstva, da se ovadba zavrže, mislim pa, da bi kot oškodovanka morala biti toliko prisebna, da bi osvetlila dejansko stanje zadeve, če ni bilo to dovolj konkretno povedano v spisu, ali celo preveč enostransko prikazano. Osemdnevnega roka za pritožbo nisem izrabila, ker me je čas zaradi bolezni prehitel.

Sem invalidska upokojenka z varstvenim dodatkom, kar pomeni, da prejemam minimalne prejemke iz pokojninskega sklada. Stara sem 68 let, živim sama in se le s težavo preživljam. Če bi se tožilka, ki je ovadbo zavrgla, postavila v moj – oškodovančev položaj, bi gotovo ravnala drugače. Za njo je verjetno tak slučaj zanemarljiv, zame pa pomeni ključni problem, saj bi pol leta zmrzovala v nezakurjeni kuhinji, če mi ne bi priskočil na pomoč Karitas, ki me je odrešil mraza s skromno dodelitvijo drv in premoga. Za takojšnjo pomoč sem Karitasu neizmerno hvaležna, njihov čut do človeške stiske izžareva toliko topline, da je to milina. Ko bi imela vsaj kanček tega tudi voditeljica opisanega postopka, bi bila njena odločitev drugačna, ne pa da daje storilcu potuho.

S tem pismom želim poudariti, da v naši pravni državi še zdaleč ni tako, kot bi moralo biti. In kdaj bo odgovornost in doslednost pri delu v taki širini, da bodo prisotne tegobe revnih ljudi tudi v pravosodju?

ANICA SITAR,
Celje

CRI Celje

podjetje za poklicno usposabljanje in zaposlovanje invalidov d.o.o.
Ipavčeva 6, Celje

vabi
k sodelovanju

dva delavca s področja obdelave lesa

Zaželena je ustrezna srednja izobrazba lesne stroke oziroma najmanj poklicna šola.
Interesenti naj se zglasijo na obratu ID Oblakova 34, kjer jih bomo seznanili z delovnim programom.

Istočasno sporočamo, da v obratu šivalnice nudimo kvalitetne šiviljske usluge z možnostmi kooperacijskega sodelovanja.

Ne hiti na Tahiti

Po dveh letih nenastopanja in dela v domači gostilni se je popularni Henček Burkat vrnil na prizorišče slovenske domače glasbe.

Sedemindvajset let se že pojavlja na prizorišču domačih zvokov, kjer navdušuje predvsem s posebno barvo, ki je ni enake med slovenskimi ansambli. Zasluga za to gre **Bertiju Rodošku** iz Maribora, ki je bil tako navdušen nad Henčkom, da mu je obljubil sodelovanje in pomagal narediti njegovo zaščitno znamko. Vize so razposajene in dišijo po zabavni glasbi, to pa je bilo ljudem všeč. So preproste in lahke, hitro gredo v uho, takšni pa so tudi teksti.

»Ljudje so začeli spraševati, kaj je z mano,« je povedal Henček Burkat iz Kamenc pri Novem Mestu, ko se je ustavil v našem Radiu in predstavil najnovejšo kaseto »Ne hiti na Tahiti«. »Odločili smo se, da bomo zaprli gostilno in pripravili nov projekt ter se z njim predstavili. Upam, da so skladbe takšne, da bodo kmalu šle našim ljubiteljem v uho.«

Henček Burkat je doslej posnel že petindvajset kaset, ki so dosegle za slovenske razmere neverjetno prodajo preko milijon izvodov. Ob njem trenutno v skupini igrajo sinova **Tomaž in Toni, kitarist Blaž Zupan, pojeta pa Metka Kastrevc in Tomaž Zorko.** »Z novim projektom sem izredno zadovoljen in upam, da bodo tudi poslušalci. Zdaj imam tudi zasedbo, s katero mora biti nekaj let mir. Nadaljevalo se naj bi tudi sodelovanje z Bertijem Rodoškom, ki traja že dobrih deset let. Kaseto smo posneli pri ZKP RTV Slovenija.«

Henček Burkat se lahko pohvali, da je bil že trikrat v Ameriki in Kanadi, najbolj pa mu je ostala v spominu turneja po Avstraliji. »To je res čudežna dežela, v njej pa smo gostovali kar sedem tednov leta 1991, takoj po vojni.«

Včasih je Henček veliko nastopal, saj je imel tudi po dva do tri nastope na dan, kar pa danes ne gre več. »Ne da ne bi zmogli fizično, ampak največ časa vzame postavljanje in pospravljanje opreme.« Najraje igra na gasilskih veselicah, kjer je tam prava »štimunga«.

In kako se je Henček srečal s harmoniko?

»Doma smo imeli pušlšank in prihajali so tudi mnogi godci, ki so veselo igrali. Navdušili so me in mama mi je kupila harmoniko. Učil sem se sam, kasneje pa mi je bil duhovni mentor Boris Kovačič, za kar sem mu izredno hvaležen. Bil sem tudi na več kot tristo ohcetih, tako da znam tudi veliko starih, ljudskih pesmi in običajev. Ohceti so danes malo krajše, včasih pa so trajale tudi po tri in več dni.«

Promocijo najnovejše kasete Ne hiti na Tahiti bo Henček pripravil na začetku jeseni v Novem mestu, potem pa jo bo predstavil tudi po različnih krajih Slovenije. Prav gotovo bo zdaj sicer lepa gostilna sredi vinogradov nekaj časa zaprta. »Pravzaprav je tako, lahko jo odpremo na željo skupin in jim pripravimo vse, kar želijo. Da bi zraven zaigrali? To pa je bolj težko, saj doma v triu ne igramo veliko.«

Henček, mož s širokim nasmehom in dobrim srcem spet »razburja« ljubitelje domače glasbe. Eni so proti, ker pravijo, da so to preveč enostavne viže. Še vedno pa je več tistih, ki imajo Henčka radi. In kdor zna dobro prisluhniti njegovim zadnjim vižam, lahko v njih ugotovi tudi veliko pravih, izjemno lepih belokrajnskih motivov. To pa je izredno dragoceno.

TONE VRABL
Foto: EDI MASNEC

ČASOVNI STROJ

PRED 5. LETI:

1. NOTHING'S GONNA CHANGE MY LOVE FOR YOU ... GLENN MEDEIROS
2. PUSH IT ... SALT & PEPA
3. THE TWIST ... FAT BOYS & CHUBBY CHECHER
4. FAST CAR ... TRACY CHAPMAN
5. ROSES ARE RED ... THE MAC BAND
6. I OWE YOU NOTHING ... BROS
7. IN THE AIR TONIGHT '88 ... PHIL COLLINS
8. I DON'T WONNA TO TALK ABOUT ... EVERYTHING BUT THE GIRL
9. BOYS ... SABRINA
10. WAP-BAM-BOOGIE ... MATT BIANCO

PRED 10. LETI:

1. WHEREVER I LAY MY HAT ... PAUL YOUNG
2. BABY JANE ... ROD STEWART
3. MOONLIGHT SHADOW ... MIKE OLFIELD
4. FLASHDANCE ... IRENE CARRA
5. IOU ... FREEZE
6. WAR BABY ... TOM ROBINSON
7. COME LIVE WITH ME ... HEAVEN 17
8. DEAD GIVEAWAY ... SHALAMARA
9. I GUESS THAT'S WHY IT CALL IT THE BLUES ... ELTON JOHN
10. THE TROOPER ... IRON MAIDEN

PRED 15. LETI:

1. YOU'RE THE ONE THAT I WANT ... O. NEWTON JOHN – J. TRAVOLTA
2. SMURF SONG ... FATHER ABRAHAM
3. AIRPORT ... THE MOTORS
4. DANCING IN THE CITY ... MARSHAL HAIN
5. MAN WITH A CHILD IN HIS EYES ... KATE BUSH
6. LIKE CLOCKWORK ... BOOMTOWN RATS
7. A LITTLE BIT OF SOAP ... SHOWADDYWADDY
8. MISS YOU ... ROLLING STONES
9. ANNIE'S SONG ... JAMES GALWAY
10. THE BIGGEST BLOW ... THE SEX PISTOLS

PRED 20. LETI:

1. WELCOME HOME ... PETERS & LEE
2. SQUEZEE ME PLEASE ME ... SLADE
3. LIFE ON MARS ... DAVID BOWIE
4. SATURDAY NIGHT IS ALRIGHT FOR FIGHTING ... ELTON JOHN
5. BORN TO BE WITH YOU ... DAVE EDMUNDS
6. ALRIGHT ALRIGHT ALRIGHT ... MUNGO JERRY
7. I'M A LEADER OF THE GANG ... GARY GLITTER
8. GOING HOME ... THE OSMONDS
9. TAKE ME TO THE MARDI GRAS ... PAUL SIMON
10. RANDY ... BLUE MINK

PRED 25. LETI:

1. BABY COME BACK ... THE EQUALS
2. SON OF HICKORY HOLLER'S TRAMP ... O C SMITH
3. I PRETEND ... DES O'CONNOR
4. YESTREDAY HAS GONE ... CUPID'S INSPIRATION
5. MONY MONY ... TOMMY JAMES AND THE SHONDELLS
6. YUMMY YUMMY YUMMY ... OHIO EXPRESS
7. MCARTHUR PARK ... RICHARS HARRIS
8. MY NAME IS JACK ... MANFRED MANN
9. FIRE ... ATHUR BROWN
10. LOVIN' THINGS ... MARMELADE

Glasbo iz »ČASOVNEGA STROJA« lahko poslušate v sobotnem večernem programu med 19.30 in 21.00 uro.

SŠ

GLASBENI EXPRESS

Še dober mesec dni nas loči od izida albuma »Live Seeds«, ki so ga NICK CAVE in njegovi The Bad Seeds posneli na lanski evropski in avstralski turneji. Na albumu bo poleg nekaterih, zdaj že kar kultnih mračnjaških himen s prejšnjih studijskih albumov, tudi prvič objavljena priredba komada

»Plain Gold Ring«, ki ga v originalni verziji prepeva Nina Simone. Nick Cave trenutno piše skladbe za novi album country heroja Johnya Casha, po izidu albuma »Live Seeds« pa bo s svojo spremljevalno skupino krenil na veliko svetovno turnejo.

Konec oktobra bo izšla biografija seatleških grunge prvakov NIRVANA. Knjigo z naslovom »Come As You Are: The Story Of Nirvana«, je ob sodelovanju članov benda in njihovih najbližjih, napisal novinar ameriške glasbene revije Rolling Stone Michael Azzerad.

Na snemanje novega albuma se pripravljajo angleški LEMONHEADS, ena izmed najuspešnejših britanskih alter-pop skupin. Njihov tretji album naj bi se imenoval »Come On Fell The Lemonheads«.

Da so organizatorji letošnjega Novega rocka imeli res srečno roko pri izbiri gostujočih skupin, dokazuje vse večja popularnost povabljenih Američanov SMASHING PUMPKINS. Na njihovem pravkar izdanem albumu »Slamese Dream« je poleg nekaterih znanih glasbenikov sodeloval tudi vodja mega-zveznikov R.E.M. Mike Mills.

Ameriški menagerji in promotorji ponujajo kar 50 mio funtov za ponovno združitev članov pred osmimi leti razpadle, legendarne punk zasedbe THE CLASH. Kitarist in pevec Joe Strummer, bas kitarist Paul Simonon in kitarist Mick Jones, so ponudbo že zavrnili, saj imajo zaenkrat še polne roke dela z lastnimi projekti.

Na zadnjem albumu »Smel My Finger« legendarnega funk glasbenika GEORGEA CLINTONA, sta poleg nekaterih najboljših glasbenikov tega žanra sodelovala tudi Antony Keidies in Flea, pevec in bas kitarist skupne Red Hot Chili Peppers.

Kar za 60 mio dolarjev toži WHITNEY HOUSTON časopis New York Post, ki je objavil, da je morala Whitney zaradi prekomerne doze shujševalnih tablet iskati pomoč v neki bolnišnici v Miamiju. Kot priča na sodišču, če seveda ne bo prišlo do sporazumne poravnave spora, bo nastopil Bobby Brown, mož gospe Houstonove.

Četrti single z zadnjega albuma »Keep The Faith« ameriških heavy metalcev BON JOVI, ima naslov »I'll Sleep When I'm Dead«. Single bo »podprt« še z živimi verzijami treh starejših hitov ; »Never Say Goodby«, »Blaze Of Glory« in »Wild In The Street«. Tudi R.E.M. so izdali četrti single z albuma »Automatic For The People«. Skladba z naslovom »Nightswimming« pa najbrž ne bo ponovila uspeha prejšnih treh.

CNN, predstavniki angleškega industrijska ročka, so v reklamni kampaniji za svoj single »Young, Stupid&White« uporabili plakat (na sliki) v katerem je na žaljiv način prikazan zaščitni znak trenutno najpopularnejšega angleškega benda Jamiroquai. Ker odvetniki skupine Jamiroquai že iščejo pravno podlago za tožbo, so promotorji reklamne kampanije preko telefona organizirali glasovanje o njeni primernosti.

STANE ŠPEGEL

Komet na slovenskem nebu

SLAVC-REPORT

Nič čudnega ne bi bilo, če bi si Kometi nadeli kakšno rimsko ime, saj prihajajo s Ptuja. Vendar v skupini menijo, da to ne bi sovpadalo s stilom glasbe, ki jo igrajo.

Repertoar skupine Komet zajema od valčka do rocka, saj je to nujno potrebno zlo vseh slovenskih glasbenih skupin, ki niso povsem v špici, kot se temu reče. Vendar pa je napačno sklepanje, da je Komet še ena izmed tistih skupin, ki se ne trudi, da bi glasbi dala svoj pečat. Fantje namreč premorejo že dve samostojni kaseti, v kratkem pa bo na tržišču še tretja.

Zametki Kometa segajo v konec sedemdesetih let, resnejše delo pa se je pričelo v letu 1984 ter leto kasneje, ko je skupina izdala svojo prvo kaseto. Ta je požela veliko uspeha in dosegla skoraj srebrno naklado. Takrat je z njimi pel še **Miha Balažič** (danes Magnet), skladbe s te kasete pa še danes slišimo na vseh lokalnih radijskih postajah. V tistem času so pričeli spoznavati tudi plesišča širom Slovenije, saj so jih vabili na vse konce in kraje.

Kmalu po prvem nenadejanem uspehu je pričelo v ansamblu prihajati do kadrovskih sprememb, kar je vzork, da so naslednjo kaseto izdali šele konec leta 1990. Tudi v tem času se je današnja zasedba še vedno formirala, zato ta kaseta ni ponovila uspeha prejšnje.

Ivo Repec (duhovni vodja, bas kitarist, glavni pevec in manager skupine) mi je zaupal, da je vesel, ker mu je po večih menjavah v skupini uspelo zbrati dobre prijatelje in odlične glasbenike. Ob njem nastopajo še klaviaturista **Beno Topolovec in Igor Fekonja,** ki včasih poprime tudi za kitaro, ter bobnar **Vlado Meško.** Fantje iz Magneta so mi povedali, da so hoteli material za novo kasreto pripraviti v poletnih mesecih, vendar so bili tako zasedeni, da jim čas ni dopuščal. Tako so izid nove kasete preložili v pozno jesen. Hkrati bodo poskrbeli za vse ljubitelje smučarije, saj bodo magnetni fantje že tretje leto igrali na Rogli. Sami pravijo, da so bend za mlado in staro, da uživajo v igranju in zabavanju ljudi, to pa je verjetno tudi vzrok za njihovo prezasedenost v teh vročih poletnih dneh. Ko bo izšla nova kaseta, ki jo tako preudarno pripravljajo, bomo o tej ponovno kaj kratkega zapisali. Do takrat pa obilo koncertov in veselic Komet.

SLAVC L. KOVAČIČ

Eksplozija emocij

Hello Budapest, Thank you very much, Goodbye Budapest

Le tri fraze iz podnaslova so bile potrebne Davidu Gahamu, pevcu in frontmanu skupine Depeche Mode, edine še preživele zasedbe iz obdobja krasnega novega popa iz začetka osemdesetih, pri podžiganju ponorelih najstnic in ljubiteljev tega, ta trenutek prav gotovo najžlahtnejšega popa.

Kakšnih 20 tisoč se nas je, v torek, 27. julija, zbralo na budimpeštanskem stadionu MTK, kjer smo bili priča izredno dodelanemu nastopu, ki mu je kos le še spektakel tipa Zooropa skupine U2.

Po predskupini Sonic Smell, ki ji po dobre pol ure nažigavanja ni uspelo razvneti prisotnih z mešanico grungea in Lennya Kravitza, pa bi se dosti bolje obnesli kot predskupina kakšnih Faith No More v Ljubljani, je nastopil ravno prav dolg odmor za preureditev scene in povečanje živčnega naboja med publiko. Ekipa, v kateri je bilo več kot 70 ljudi, je v Budimpešto prišla kar z devetimi vlačilci opreme, med katerimi sta bila tudi dva velikanska filmska zaslona (8×8 m) in deset video screenov (3×3 m). Odrsko postavitev je oblikoval njihov stalni sodelavec, uradni fotograf in avtor večine spotov, **Anton Corbijn.**

Točno ob 21. uri so na stadionu ugasnile vse luči, skozi zaveso, ki je prekrivala celoten oder, pa se je že dalo videti silhuete velike četverice. Po nerazpoznavem začetku se iz vsesplošnega hrupa zvočnikov in publike razvije komad »Higher Love« z zadnje plošče »Songs Of Faith And Devotion«. Zavesa se odgrne, naslednja pesem »Policy Of Trouth« pa povzroči pravo eksplozijo emocij med, v večini v črnino odeto mladino. David je približno tri metre nižje od preostale trojice, ki jo zakrivajo kupi klaviatur. Vse komade spremljajo izvrstne video projekcije in odličnen light-show, zvok pa je vseskozi na kvalitetni ravni CD – ja, čeprav je za popoln užitek manjkal kakšen decibel več. Sredi koncerta se kvartetu pridružita še dve obilni temnopolti pevki, ki spremljata **Davida Gahama** pri odlični soul baladi »Condemnation« in **Martina Gorea,** ki je odpel skladbo »Judas«. Po nekaj starejših hitih »depešovci uradni del koncerta zaključijo z njihovim največjim letošnjim hitom »I Feel You«. Histerično vreščanje mladoletnic, topotanje štiridesettisočih nog in glasno skandiranje: »Depeche Mode, Depeche Mode...«, s čudnim in kar smešnim madžarskim naglasom, je bilo dovolj, da so se fantje vrnili in za prvi dodatek odigrali še »Personal Jesus« in »Enjoy The Silence«, skladbi z njihove doslej najuspešnejše plošče »Violator«. Po bučno zahtevanem drugem dodatku sledi komad »Fly On The Screen« in za konec njihova neuradna himna »Everything Counts«.

Izvrstna predstava je končana, nas pa čaka s počasnima šoferjema v tesnem avtobusu kar devet ur dolga vožnja domov.

Ja, pa še nekaj nasvetov morebitnim obiskovalcem koncertov na Madžarskem. Če se le da, potujte z lastnim prevozom, na obe strani boste potrebovali ravno toliko časa kot z avtobusom na eno stran. Kart ne kupujte pri naših turističnih agencijah, za karto, ki stane največ 1600 forintov (približno 2 tisoč SIT) boste odšteli najmanj 50 DEM. Deviz ne menjajte na ulici pri prodajalcih kvačkanih prtičkov in podobnih čudnozagorelih tičih, v bankah in »ta pravih« menjalnicah boste dobili več. Tisti, ki koncerte radi doživljate podprti z alkoholom, imate le to možnost, da se ga »zadanete« ob zvokih ciganskih violin v eni izmed številnih mestnih pivnic, saj na stadionu tudi najvztrajneši niso prišli niti do kapljice alkohola. Pa na zdravje.

STANE ŠPEGEL

Pop loto

Nihče ni napovedal pravilnega vrstnega reda, skladbe za Pop loto je izbral Stane Špegel, v sredo, 11. avgusta, pa boste lahko izbirali med nagrajenimi skladbami z letošnje Pop delavnice. Nagrada, ki jo podarja sponzor oddaje, trgovina Promusica iz Zidanškove ulice, je vredna 6000 SIT.

Kupone pošljite na naslov: Radio Celje, Trg V. kongresa 3a, Celje.

MAC d.o.o. promusica salon
Celje, Zidanškova 25 - tel.: (063) 28 815

LOTO LOTO LOTO LOTO LOTO LOTO LOTO LOTO

GLASOVALNI KUPON

1. KO PRIŽGEŠ NOV DAN - DRUŠTVO MRTVIH PESNIKOV	
2. PUŠČAVA SNA - ŠANK ROCK	
3. NAZAJ - AVTOMOBILI	
4. NAJ STVARI SO TRI - JAN PLESTENJAK	
5. VSAJ NEKAJ - DOMINIK KOZARIČ	

VAŠIH 5 PREDLOGOV

1.
2.
3.
4.
5.

Ime: _____

Naslov: _____

ROPOTARNICA

Oj Marička ti jo 'maš...

Piše Aleš Jošt

Prejšnji teden je še bil, ko je v glavnem bilo še vse pred nami in so se mi na tedniku nasmihali vsi po vrsti. Morda je bilo to zaradi mojega novega frizurnega dizajna, morda pa celo zaradi tistega pisma brez hormonov, ki ga je spisal nekdo iz golega poletnega dolgočasja ali kaj pa ti jaz morem ptičica. V glavnem se mi ne ljubi ukvarjati z površnimi bralci, ki še niso slišali žvižganje cvetja, pa so potem katehetsko pritlehno prizanesljivi in duhoviti kot plastični kozarci. Če povem po pravici, sem se veselil čisto nečesa drugega, ko je že kazalo, da je zacvilil kakšen od bivših zsms-jevcev, pa bodo le-ti z mano izgleda obračunali kot oni pač znajo, se pravi nekje na samem ob spremljavi miličniške godbe na pihala in kriminalističnega pevskega zbora Druga udba eins, zwei,drei. Saj je vseeno, boste že pravi čas obveščeni.

No in tačas, ko ste vi prismuknjeno hihitali ne da bi sami točno vedeli zakaj, se je v meni pleteničilo nekaj, kar vam zaenkrat še ne mislim izdati, čeprav se strinjam z sosedom Vrečarjem, upokojenim železarjem od nog do glave, da si zaslužite več soli na rep. Pa lepo po vrsti in vse ob svojem času, prosim. Na vsakogar bo prišel red.

V petek se nas je potem pet na dvanajstih nogah zbasalo v krotomobil in krenili smo ob jenjajoči pripeki proti mediteranskemu klimatskemu obzorju. Sonce je ravno zlezlo za luko, ko so kilometri bili v glavnem za nami in je klenkalo nekaj v podvozju. Na trgu pred Primorko je bilo vse nared in najprej smo zagledali Breclja, ki ga je Blaškovič zaman vabil na kozarček malvazije, skrbi so bile pač prevelike. Prvi večer duty free festivala Core rouge se je začel okoli devete in otvoril ga je slavni Primož Schmidt z svojim saksofonom. Franci Blaškovič, ki je nastopil za njim, nam je lepo povedal, da je vse skupaj en kurac in po tretjem komadu zapustil prizorišče, meni pa je zapustil novo kaseto z naslovom Gori ussi Winetou: Rolling Stronzs. Dodeljen sem bil v redarsko službo in majica, ki sem jo ob tej priliki dobil, mi ni bila niti malo všeč in šele, ko sem si na povodec v levo roko pripel Bučo, je bilo vse skupaj bolj prepričljivo, če že ne smešno. Na oder so prišli ljubljančani Kmečka godba in razživeli prve vrste plesalcev. Simpatičen in zadet nastop mladega kvarteta je bil slovensko čitljiv. Za njimi 2227, prav tako iz močvirja. Core trio oplemeniten z domiselno in kreativno violino, ki pozna efekte, je bil manj dolgočasen kot je sprva kazalo. Da bi z glasnostjo prizanesli Buči, smo se v pavzi sprehodili po mestu, medtem pa so nastopili domačini Wind fuckers, ki jim je nastop jasno pokazal da so še daleč od frajerjev, za kakršne se imajo in da bo treba še krepko delati. Spodaj med publiko je nekdo našprejal Schmidta, ki ga je jasno vsekal po gobcu in ga s polnimi hlačami potem spustil. Ostal je vonj po solzivcu in povečana pripravljenost zaradi pijanske maščevalnosti. Prvi večer je bil končan.

Naslednji dan je bila budnost številka ena med redarji, med nastopajočimi pa smo prvi na oder za knock-out konferansijejem zlezli Javna trajakratko raja. Za nami naknadno prijavljeni Medtočkarji, mulci iz Kopra, ki so se znali lepo zafrkavati. Potem duet Kvaka 22 z ritem mašino. Sprva zateženo in megatonsko svinčeno, proti koncu pa prešerneje in udarno. Mayer on acid – adut v rokavu – so sestavili prijeten programček, zanimivo razgiban, a sam po sebi nič posebnega. Zagrebški kvartet je bil zadovoljen z odzivom in odziv z njim. Zadnji finalisti so bili puljani Megabitch, prodoren trio, ki zna kup priredb komadov, ki so nastali vsaj petnajst let po Hendrixovi smrti. Do konca so zvozili z ovacijami in vse se je lepo izteklo. Zdaj sem pa že predolg – pa drugič naprej. Puljski festival, ki bode ta vikend bo baje ponovljen še koncem meseca, zato ne hitite. Adijo!

VRTILJAK polk in valčkov

NARODNO - ZABAVNE MELODIJE:

1. DAJ MI SRCE - GAŠPERJI	(8)
2. KJER SE PREBUJA SLOVENIJA - HENČEK	(2)
3. LASTOVKA - ZORAN ZORKO	(8)
4. NAJLEPŠA LETA - JOŽE SKUBIC IN SLAPOVI	(7)
5. SRCE - ANS. SIMONA LEGNARJA	(5)
6. NA PAVRE - ŠTIRJE KOVAČI	(6)
7. TJA DALEČ BI ŠEL ŠALEŠKI FANTJE	(5)
8. S HARMONIKO NA RAJŽO - ALPSKI KVINTET	(1)
9. 50 LET IMAŠ - SLOVENSKOGORIŠKI KVINTET	(2)
10. OB SREBRNI - FANTJE IZPOD ROGLE	(1)

Predlogi za lestvico:

MINI KRILO - PRIMORSKI FANTJE
OB KUŠNI PEČI - PODKRAJSKI FANTJE

Nagrajenca: Jožica Cvikl, Hramše 18, Dobrna
Terezija Kranjc, Celestinova 32, Celje

Nagrajenca dvigneta kaseto na oglasnem oddelku Radia Celje

Glasbena produkcija in založništvo SRAKA

KUPON

Vrtiljak polk in valčkov: _____

Izvajalec: _____

Ime in priimek: _____

Naslov: _____

POKROVITELJ LESTVICE
TRGOVSKO PODJETJE TEKO CELJE GUBČEVA 1

20 vročih RADIA CELJE

TUJA LESTVICA:

1. FIELDS OF GOLD - STING	(5)
2. TWO PRINCES - SPIN DOCTORS	(9)
3. NONE OF ABOVE - DURAN DURAN	(2)
4. EXPRESS - DIANA CAROLL	(7)
5. SHOCK TO THE SYSTEM - BILLY IDOL	(6)
6. WHAT S UP - 4 NON BLONDES	(1)
7. COSE DELLA VITA - EROS RAMAZZOTI	(4)
8. CAN YOPU FOGIVE HER - PET SHOP BOYS	(1)
9. BODDY X - NENEH CHERRY	(3)
10. OUT OF FOCUS - MICK JAGGER	(2)

DOMAČA LESTVICA:

1. BELI PRAH - NERON	(4)
2. ČOLNIČ IMAM - VIDEOSEX	(2)
3. JESEN - ORLEK	(8)
4. VSAJ NEKAJ - DOMINIK KOZARIČ	(1)
5. KRKA - ČUKI	(5)
6. ONA SPI - MIRABELLA	(6)
7. NISEM NOR IN NE HUDOBEN TIČ - MIHA STABEJ	(1)
8. AVANTURA - CHATEU	(4)
9. POGREŠAM TE - DARJA ŠVAJGER	(3)
10. ZDAJ SE VRAČAM - ALENKA GODEC	(2)

Predloga za tujo lestvico:

DREAMS - GABRIELLE
SOON BE DONE - SHAGGY

Predloga za domačo lestvico:

STANOVANJE JE TA SVET - PAVEL KAVEC
NAJ STVARI SO TRI - JAN PLESTENJAK

Nagrajenca: Grebovšek Boris, Galicija 53, Žalec
Tomaž Jazbec, Vrtna 36, Štore

Nagrajenca dvigneta plošče v prodajalni **Melodija** v Cankarjevi ulici v Celju

KUPON

Tuja lestvica: _____

Izvajalec: _____

Domača lestvica: _____

Izvajalec: _____

Ime in priimek: _____

Naslov: _____

Izkoristite ponudbo, ki je pri oglaševanju še niste imeli! Za ceno, ki velja le za en časopis, boste imeli reklamo v treh slovenskih dnevnikih: Delu, Večeru in Slovenskih novicah.
Ob 26. MOS v Celju izdaja NT&RC poseben 48 stranski barvni časopis, ki bo vložen v Delu, Večeru in Slovenskih novicah. Skupaj 200.000 naklade!
Sejemski barvni časopis prinaša vse o sejmu in razstavljalcih, prireditvah, sejemskih novostih, bogato nagradno igro, presenečenja za bralce in seveda tržni del, kjer lahko tudi vi opozorite obiskovalce iz vse Slovenije na vašo sejemsko ponudbo.

5 Petica

Sejemska petica

NT&RC

NAJVEČJI

časopis v časopisu

NAJVEČJEGA

mednarodnega sejma v RS

MOS'93

CELJSKI SEJEM - 10. do 19.9.1993

sejem **NAD SEJMI**

ČASOPIS nad časopisi

Preko 200.000 naklade

v DELU, NOVICAH, VEČERU in NOVEM TEDNIKU

Zagotovite si pravočasno prostor v največjem slovenskem časopisu!
Pokličite NT&RC marketing na telefon 063/29-431 ali faksirajte vaše želje na št.: 063/441-032.

Gospa Lizika

Pismo iz Londona

Na britanskih prehodih za pešce v neposredni bližini osnovnih šol lahko vsako jutro zagledate starejše gospe, ki z veliko tablo Ustavite – otroci opozarjajo voznike avtomobilov, naj bodo še posebej previdni. Ker je tabla res velika in po obliki spominja na liziko, so te prijazne gospe – ki so pomembnejše in predvsem prijaznejše od semaforjev, saj ustavijo ves promet, tudi če morajo čez cesto pospremiti enega samega šolarčka – poimenovali »gospe lizike« – Lollipop Ladies.

To na videz neprijazno službo večinoma prevzemajo upokojenke, ker jim omogoča, da tako ostajajo v stiku z življenjem in dogajanjem v predelu mesta, kjer živijo in hkrati zaslužijo še nekaj dodatnih funtov. Namesto da bi se za pol ure zaklepetale na poti iz trgovine, gospa lizika zjutraj obleče živo oranžen dežni plašč in se postavi ob prehod za pešce. Ko se mu približa skupina šolarjev, se gospa s svojo veliko tablo – liziko postavi na sredo ceste, ustavi promet, počaka, da šolarji brez strahu varno dosežejo pločnik na nasprotni strani, nato pa se umakne ob stran in čaka novo skupino – ali posameznika.

Piše Mojca Belak

Njena zgodba

Gospa Louisa Berry takole predstavlja svoje delo:

»Med vojno sem bila sprevodnica v avtobusu in imela sem možnost, da se naučim voziti avtobus, pa tega nisem storila iz principa. Moškim nisem hotela odžirati službe, s katero si lahko služijo kruh, toda zdaj vidim, da sem ga polomila in da bi bilo bolje, ko bi znala voziti tudi sama.

Po vojni sem se zaposlila v tovarni preprog in tam sem delala, dokler je niso zaprli, potem pa mi je prijateljica svetovala, naj se lotim »lizikanja«. Malo sem premišljevala, potem pa sem se kar navdušila. Zdaj delam na tem križišču pred Katoliško osnovno šolo St. Gregory v domačem mestecu Chorley (v severni Angliji) in stanujem komaj minuto hoda stran. Iz hiše stopim vsako jutro ob 8.20 in se umaknem s križišča ob 9.15. S tem omogočim tudi zamudnikom varno prečkanje ceste. Če do takrat ne pridejo do križišča, potem jih ne bo v šolo. O vsakem otroku vem povedati kakšno zgodbico in če kateri manjka, takoj opazim. Večino poznam po imenu in včasih koga pokaram, da je spet pozen.«

Gospe lizike delajo običajno samo zjutraj – popoldne pridejo starši sami po otroke in niso tako zelo potrebne kot pred začetkom pouka pa tudi to je res, da se otrokom nikdar tako zelo ne mudi domov kot se jim zjutraj mudi v šolo. Toda Louisa Berry ostaja zvesta svojim malim strankam tudi po šoli:

»Tudi popoldne ne bi nikdar dopustila, da bi morali ›moji‹ otroci sami domov. Posadim jih na zidek ob cesti in čakam, dokler ne pridejo starši ponje. Včasih se igramo z žogo ali pa mi pripovedujejo o različnih stvareh – od tega, katera mama spet čaka dojenčka, do tako zaupnih stvari kot so resne simpatije v šoli, prepiri med prijatelji in podobno.

Nekoč sem dobila tablico čokolade – neka mama se mi je tako zahvalila, da sem z njenim šolarjem čakala ob cesti. Rada imam svojo službo – in rada imam vse otroke in voznike v avtomobilih. Včasih mi pomahajo in na ta način spoznam veliko ljudi in sklenem veliko prijateljstev. Imam več oboževalcev kot Marilyn Monroe in nikdar se mi ni zgodilo, da bi z mano kdo grdo ravnal. Neka deklica me ima res rada in kadar koli se vidiva, se moram skloniti, da mi da poljubček. Vprašam jo, če je pojedla zajtrk in ona mi včasih podari kakšno svojo risbico.

Tako dobro sem jih izurila, da zdaj natanko vedo, da ne smejo na cesto, dokler se tja ne postavim jaz s svojo tablo. In če katera izmed mam prečka cesto prej, jo glasno oštejem.

Kadar sneži ali močno dežuje, jih opozarjam, da ne smejo teči, ker je cesta spolzka, toda lahko bi govorila tudi sama sebi, ker me ne poslušajo. Včasih se zgodi, da se avtomobili zaradi poledice ali spolzke ceste ustavijo tik za mojim hrbtom, nikdar pa še nisem imela prometne nesreče.

Pred nedavnim sem si zlomila ramo in sem tri dni delala ne da bi vedela, da je zlomljena. Nikdar nisem niti enkrat manjkala na delu. Mladi svet misli, da ne moreš v službo že, če se prehladiš, mi starejši pa znamo potrpeti.

Želim si, da se moje »lizikanje« na bi nikdar končalo – saj me bo konec, ko ne bom mogla več spremljati otrok čez cesto! Moja prijateljica je delala do svojega osemdesetega – takrat se je to še dalo. Poleg tega, da je prijetno, se mi tudi splača, ker tako dobim nekaj drobiža k pokojnini, pa tudi mlad ostaneš dlje, če se družiš z mladimi.

Zdaj je treba »lizikanje« prenehati, ko si star 75 let in zaenkrat moram samo hoditi vsako leto na zdravniški pregled. Mislim, da bi morali gospem lizikam pustiti, da delajo, dokler zmorejo, saj danes nihče več noče stati sredi ceste v nalivu, če lahko zaslužijo več samo s tem, da se prijavijo za socialno podporo za brezposelne.«

Srednja strojna šola Štore
Kovinarska 1, 63220 Štore

razpisuje prosto delovno mesto

učitelja angleškega in nemškega jezika

Delovno mesto je za nedoločen čas s polnim delovnim časom. Začetek 1. 9. 1993.
Pogoji: visoka izobrazba ustrezne smeri in opravljen strokovni izpit.

Možnost pridobitve stanovanja. Pisne prijave z dokazili o izpolnjevanju pogojev pošljite v 8. dneh po objavi razpisa na gornji naslov. O izbiri bodo kandidati obveščeni v 15. dneh po izbiri.

TRTA ŽIVLJENJA

Slovenija, vinorodna dežela

Piše: Drago Medved

ERA

37. nadaljevanje

Dolenjsko vino slovi po pravici, da od njega ne boli glava, da je zdravo. Pravi vzrok te zdravosti pa je dostikrat njegova slabost. V mnogih vinogradih raste samo borna lipina, tak cviček, da je komaj vreden imena ›vino‹. Če je lepo dozorela, daje prav prijetno pijačo, ali močnega moža ne more upijaniti, če jo požlevi tri bokale. Mene je ugrela vsaj dosti bolj ena merica dobrega vina nego cel bokal te ›zdrave‹ zelnice. Če ima Dolenjec vino, ne mara nič za žganje, in sploh se more reči, da mu žgane pijače ne ljubijo. To je za zdravje prevažna okolnost. Vinski bes in tres se nahajata prav poredkoma. Veliko ljudi umira v sivi starosti, dasi so ga pili vsak dan in dostikrat po več bokalov. Našel sem starce, ki niso bili nikoli bolni in so pripisovali svoje zdravje in svojih sedemdeset in več let dobremu vinu, ki so ga uživali neprenehoma od otročjih let. Star korenjak, ki je imel blizu devetdeset let, mi je pravil, da ga je popil vsak dan najmnaj tri poliče in se čuti še zdaj tako močnega, da more po cel dan drva sekati in popotovati venomer po šest ur brez truda.

Veliki pivci so dostikrat tudi veliki jedci. Obilna pijača se ne vrši skoraj nikoli brez obilnega zalaganja, poleg bokala stoji kožšček prekajenega, debel kos potice ali kaj drugega takega, kar ublažuje prehudo silo vina...

Kadar izroči oče sinu gospodarstvo, si izgovori najraje za svoj ›penzijon‹ kak kos vinske gorice in hramček. Če se mu zdi doma prepusto, če se sporeče kaj z nevesto ali če ga ujezi kaka druga sitnost, vzame v roko grčavo palico in se napoti proti svojemu hramu. Popivši v slast dve, tri kupice hladne pijače, ogleduje hribe in doline, ceste in vasi in premišljuje zase, kako se je tu in tam veselil s tovariši, kako se je natezal in potil s cepcem, plugom in sekiro, kaj se je pripetilo čudnega njemu ali njegovim znancem. Pogled mu ostane na domači cerkvi, starček sname pokrivalo, sklene roke in moli za dušo svojo in svojih, hvali Boga za prejete dobrote in ga prosi z rosnimi očmi da mu odpre milostivo po tem tožnem žitju vrata svojih nebes. Dostikrat se gode taki in še bolj ganljivi prizori v hramih in zidanicah, dostikrat pa tudi veliko drugačni, tako sramotni, da so dobile radi njih te hišice slab glas po deželi.

Marsikateri gospodar zahaja vanje, da uživa, daleč proč od nebrižne žene, prepovedane sladkosti z omoženimi in samskimi razuzdankami. Poznam moža, ki je že dopolnil sedemdeseto leto, ki ima izvrstno ženo, veliko otrok in vnukov in se je vendar tako izgubil, da hodi k njemu v vas, kadar je v hramu pet ljubic, štiri žene in ena samica! Vsaka pride z velikim vrčem. Starec ji ga napolni in se z njo kratkočasi.

Tudi za veliko drugih hramov so mi pravili, da hodijo vanje tuje ženske po vino ter ga plačujejo s svojim poštenjem. Včasih gospodarju doma kaj takega ni prišlo še na misel ne. V hramu sedi sam, piti zmerom ne more, začne mu biti dolgčas. Če ni možaka, je zadovoljen tudi s tovarišico, pri poliču se vnamejo strasti in tako je izgubilo v teh hišicah že brez števila devic in zakonskih svojo čast in dobro ime. Kakor se vidi, so mnoge zidanice pravi moški bordeli, bujna gnezda pijanstva in prešuštvovanja.

Neka vdova, ki bi se bila rada možila, se je bahala sama, da je polokala s svojimi ›snubači‹ eno leto petdeset veder žlahtne beline. Drugo vdovo so zasačili popotniki, ko je plesala ponoči v hramu naga z nagimi ljubčki. Tudi za nekoliko gosposkih gospodarjev sem zvedel, da napravijo v zidanicah take živinske orgije. Sprehajaje se po vinogradih, sem slišal marsikaterikrat v zaprtih hramih polglasno smejanje in šepetanje. Kaj pomeni, sem lahko uganil...«

V slovenskih proznih delih je zlasti v socialno-kmečkem romanu veliko opisov, ko vino povzroči erotične situacije. Toda to so značilni eruptivni pojavi elementarnega človeka. Manj pa imamo literature, ki bi opisovala ta odnos s stališča novega hedonizma, kjer gre za nekakšno različico namernega ali »programskega« uživanja ali uživaštva.

Komaj kaj sramežljivi so primeri, za katere bi lahko rekli, da so določena oblika estetike, povezane s spolnostjo in vinom. Gre za določeno simboliko v oblikah steklenic, kozarcev, vrst vina, za način njihovega pitja. Lahko bi celo rekli, da so estetike uživanja hrane in obredje za mizo, estetika kajenja v določenem času, prostoru in ustreznim priborom na istem mestu kot estetika pitja vina. Seveda je tudi na tem področju čutiti pomanjkanje literature, tako informatorjev kot priročnikov, še bolj pa interpretativnih, literarnih zvrsti. Vse je videti tako, da se bo morala oblikovati nova slovenska duša za take podvige, ki bodo pridali svoje stari evropski estetiki...

Uživanje v vinu

Že Kristus je dejal, da je vino za to, da nas razveseljuje. Kdor razume to preveč dobesedno, bi lahko celo napačno sklepal, da nas je Kristus nagovarjal k pijančevanju, saj mnogi mislijo, da človek ni vesel, če ni malo okajen. To so seveda zelo hude poenostavitve, kajti razlika je, če je človek radoživ ali razigran zaradi popitega vina, ali pa če je vinjen, ali celo zelo vinjen.

Lepe zglede o namerah pri pitju vina najdemo že v antiki. Grki so zelo radi imeli svoje vino in so bili nanj zelo ponosni in znameniti pesnik Homer je menil, da se vinu sploh ni moč upreti, tako sladka in opojna je ta pijača. Vskakor so bila tedanja vina močna in res sladka. Znani so tudi grški simpoziji, kjer so ob popivanju razpredali duhovne pogovore. Tako je na enem od njih Sokrat privolil, naj družba, pije vino, ker »vino prepoji dušo, blaži naše bridkosti in hkrati prebuja naša čustva.« Menil je, da se človeško telo odziva kot rastlina: če dobiva redno dovolj vlage, stoji pokonci, če je suša, ovene. Če si človek nalива velike bokale, mu telo in duh zamujata in zaide s poti, če pa pije majhne količine, ga vino spravi v dobro voljo.

Platon je menil, da se je smiselno napiti do pijanosti le na čast bogu, ki je vino ljudem tudi dal. V islamu pa so prepovedane vse alkoholne pijače, saj s tem ko se človek opije, poniža sebe v žival, pa tudi božje ime oskruni.

Že glede Noeta smo omenili, da je bil prvi človek, ki se je opil, sinovi so to prikrivali, ker jih je bilo sram pred ljudmi, sramovali so se očetovega dejanja.

So se pa Rimljani pri pitju razlikovali od Grkov: če je pri prvih ob pitju prevladovala ljubeznivost simpozijev, je pri slednjih pitje preraslo v divje bakanalije, kjer ni manjkalo nasilnosti. O uživanju v vinu nam marsikaj pove tudi anakreontika, a naj zadostuje Anakreontov izrek: Ljudje ljubijo staro vino in nove pesmi!

Psihologi bi lahko razvili celo razpravo, zlasti v zvezi s Freudom, saj ne moremo mimo njegovih stereotipov, če se poglobimo v odnose na relaciji človekove ustnice, rob kozarca vina, ki ga prislonimo na ustnice, in na vino samo, ki se »nas dotakne«. Tisti z bujnejšo domišljijo bodo v takem trenutku doživeli marsikaj: od vonja po vinu, torej trti in sorti, ob mladem vinu bodo doživeli tudi svežino in simbol pravega vira življenja, ob starini pa patino pradavne civilizacije, ki je vztrajno negovala vinsko kulturo in razvijala ta čudoviti sad narave. Še senzibilnejši se bodo ob dotiku ustnic s hladnim robom kozarca in ob zaznavanju vonja opojne arome napotili v smeri erotične domišljijske pustolovščine (dotik z robom kozarca kot poljub), v nadaljevanju večera pa morda celo v prava doživetja...

Če lahko za trenutek potrdimo, da kultura pitja ni zgolj v instrumentariju pivskega orodja, temveč v odnosu do vina, na tem mestu poudarjam, da v prej omenjenih trenutkih zbranosti, tudi instrumentarij veliko pomeni. Tudi to, kako so ljudje oblečeni, kako imajo negovane roke, kako so se odišavili.

Nadaljevanje prihodnjič

VINO ŠMARTNO

Nagradna križanka

Nagradni razpis

1. nagrada 5.000 tolarjev
2. nagrada 3.000 tolarjev
in 3 nagrade po 1.000 tolarjev

Pri žrebanju bomo upoštevali le pravilne rešitve, ki bodo na naslov NT&RC, Trg V. kongresa 3 a, 63000 Celje, z obveznim pripisom NAGRADNA KRIŽANKA, prispele do **torka, 10. avgusta, do 9. ure** dopoldan. Tokrat je prispelo 643 rešenih križank. Rešitve pošljite ali oddajte le na dopisnicah.

Rešitev križanke

Vodoravno: STOKOVEC, TRGOVINA, VIR, OVAL, JAHANJE, HRIBE, CUC, INES, ARA, TEKST, AP, EL, URDU, VAREKINA, HK, ADIŽA, NESTVOR, ZID, OŠ, USTROJITEV, IASI, DEAN, AVA GARDNER, INN, SVOBODA, OBA, SCALA, LUNA, ZMAZ, TAROK, OR, ZEI, VESLANJE, TKON, ALK, LIKA, IR, ARABIJA, DERIVAT.

Nagradna misel: Zdravje prihaja od srca in bolezen gre do srca.

Izid žrebanja

1. nagrado 5.000 tolarjev prejme: Mateja ŠTIFTAR, Novo naselje 3, 63342 Gornji grad.

2. nagrado 3.000 tolarjev prejme: Petra VOLOVŠEK, Grobelno 58/b, 63231 Grobelno.

3 nagrade po 1.000 tolarjev prejmejo: Majda GOLEŠ, Prekorje 66, 63211 Škofja vas; Tanja MANTEL, Delavska 16, 63000 Celje in Nina ZAKŠEK, Pod Lipami 2, 63000 Celje.

Vsem nagrajencem iskrene čestitke! Nagrade boste prejeli po pošti!

1	2	3	4	5	6	7	8	9	10
11	12	13	14	15	16	17	18	19	20
21	22	23	24	25	26	27	28	29	30
	31	32	33	34	35	36	37	38	

KUPON

Priimek in ime: _____

Naslov: _____

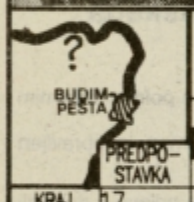

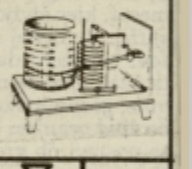

AVTOR: ALEKSANDER ŠLJIVOVIĆ
SOVJET. POLITIK DŽUGAŠVILI
PREBIVALKA KORENA
IZDELOVALKA OBUVAL
RAJKO LOTRIČ
KOKOŠ
TURŠKI POLITIK (BÜLENT)
KAMNINA
KOŠEK ZA JAGODE
KOPALIŠČE Z VRELCI
NAPLAČILO
ČEBELJA PAŠA
REŽISER F. ROBAR
PREKMUR. KRAJ
MOST ČEZ GLOBEL
IVAN TAVČAR
AMER. PESNICA (HILDA)
CEV ZA ODVAJANJE
NEŽA SIMČIČ
DELAV. V CINKARNI
KRAJ PRI ZADRU
GLAS
SILVO TERŠEK
HRV. IGRALEC (SVEN)
OSEBNI ZAIMEK
ODTEGOVANJE
KRAJ NA PAŠMANU
PREDPOSTAVKA
GR. KOŠ. KLUB
JONSKI FILOZOF
SL. HORN. (JOŽE)
JUDOV. Ž. IME
KRAJ NA KOZJANSKEM
SPLETKARICA
ISTOST
PODZEMNI HODNIK
NAŠA RADIJ. NAPOVED. (LILI)
RISBA: MIRO KASTELIC
GR. BOG VOJNE
STARO RAČUNALO
RONALD
GRAFIK JUSTIN
BARVIL. RASTLINA
MESTO PRI MOSKVI
ANDREJ HIENG
RUSKO Ž. IME
LEV TOLSTOJ
SIPIN ORGAN
SORTA TRTE
VOLTAMPER
PARIŠKA LAHKOŽIVKA
DREVESNA ODDRTINA
IT. FILM. REŽISER
RAFKO IRGOLIČ
RIM. BOG. JEZE
IGOR TORKAR
VILI AMERŠEK
RACMAN
KLADA ZA SEKANJE
LOVSKA NAPRAVA ZA ZVERI
KRATICA CIPRSK. ODPOR. GIBANJA
LETALO
ZLOT
SLA
POVEZAVA MED IONI
ZAČARIJANSTVA
KANAD. PROVINCA
VRSTA AMINO KISLIN
PRITOK JEZERA ILMEN
ŠPORT
TEKOČINA IZ DVEH SNOVI
STEBRIŠČE
IT. SMUČ. CENTER
ADA ŠKERL
ANTON KOLAR
IZRAEL. POLITIK
NIKA JUVAN
PREBIV. SPARTE
NOVEJŠI NACIST
TEHNIČNO KAZALO
ORIENT. BARVILO ZA LASE
AMER. POPEVKAR (FRANKIE)
NAŠE BLAGOVNICE
KOZJA DETELJA
SLABOTNEŽ
TURŠKI VELIKAŠ
NAŠ SRČNI KIRURG (MIRO)
OLIMP. IGRE
TRSKA
ČASOVNA ENOTA
ŽENA NOTARJA
VEZNIK
NOGOM. KLUB
AVST. ALPSKI SMUČAR (HANS)
VZVIŠENA LIRSKA PESEM
TEKOČINA V VENAH
NIKELJ
RENATA STRAŠEK
NEM. FIZIK (JOHANNES)
GR. PESNIK (ODISEAS)
ZADNJE PREDIVO
PRSNI KOŠ
ALKALOID V ČAJU
RIBAR IVAN
ANDREJ JEMEC
ŽENSKI GLAS
OTILIJA
IGNAC
PEVSKA TEHNIKA JAZZA
RANER
VARNOST. ZAPORA
IGRALKA IDA KRAVANJA (RINA)
DUH V SHAKESPEAROVEM VIHARJU
GOBICE NA USTNI SLUŽNICI
TANTAL
RIM. PLEMKINJA (BEATRICE)
TRČENJE

Italijanska križanka

Številka v oklepaju na koncu opisov pove, koliko je nesimetrično razporejenih črnih polj v vrsti ali stolpcu.

Vodoravno:
1 prebivalec mesta ob Krki na Dolenjskem – **(0)**
2 skrivno razodetje evangelista Janeza o koncu sveta – **(0)**
3 ime avstralskega filmskega igralca Gibsona (Pobesneli Max) – pogon divjadi – začetnici priimka in imena našega največjega pesnika – **(2)**
4 prebivalka evropske otoške države – rimski cesar iz prvega stoletja našega štetja, ki je razdejal Jeruzalem – **(3)**
5 zgornja okončina, ki je zaradi dela ali vročine potna (dve besedi) – **(0)**
6 del med komolcem in ramo – **(2)**
7 izdelovalka igel in šivank – **(2)**
8 pod, po katerem hodimo – daljša oblika imena junaka v trojanski vojni, ki je bil ranljiv le na peti – **(1)**
9 sodnik v grškem mitološkem podzemlju – eden od naših temeljnih čutov – začetnici naše nekdanje alpske smučarke Nuše Tome – **(2)**
10 začetnici ljubljanske igralke Neže Simčič – uslužbenec, ki vodi matične knjige – **(1)**
11 nekdanji prebivalec Iberskega polotoka – zapreka – **(1)**
12 ameriški mikrobiolog, ki je pred skoraj štirimi desetletji izdelal cepivo zoper otroško ohromelost (Jonas Edward) – turističen kraj na Pohorju – **(2)**

Navpično:
A drugo ime za pingpong (dve besedi) – **(0)**
B muzika, ki jo poslušamo ob delih kot so Gorenjski slavček, Ekvinokcij, Črne maske (dve besedi) – **(0)**
C po ljudskem verovanju bitje, ki je po sprednji polovici človek, po zadnji pa volk – okrajšava za element – **(1)**
Č začetnici naše igralke Olge Kacjan – redko žensko ime, bolj pogosto je Alja – zakritje enega nebesnega telesa z drugim – **(3)**
D naš sodobni mladinski pisatelj (Vitan; Sreča na vrvici) – priroda – **(3)**
E ime našega grafika Justina – sedanji japonski cesar – **(2)**
F mesto, kjer so sešiti deli združeni – povrnitev bolezni po navideznem ozdravljenju – **(1)**
G kratica za časopisno podjetje – celoten filmski posnetek – razjeda na koži ali sluznici – **(2)**
H živica, hladetina – veliko finsko jezero, tudi Inari – **(2)**
I zemeljsko olje – stanje vznemirjenosti zaradi nevarnih okoliščin – **(2)**

ALEKSANDER ŠUJDOVIĆ

●	A	B	C	Č	D	E	F	G	H	I
1										
2										
3										
4										
5										
6										
7										
8										
9										
10										
11										
12										

Odvečne črke

ŠLEM PEST NERV STAV LINJ SKIF IDOL IFNI RIEM SRKA ONEK KROP OLGA

V vsaki besedi prečrtajte po eno črko tako, da boste iz vseh preostalih, branih zaporedoma, dobili kraj zahodno od Celja in njegovo zgodovinsko znamenitost in turistično privlačnost.

ALEKSANDER ŠUJDOVIĆ

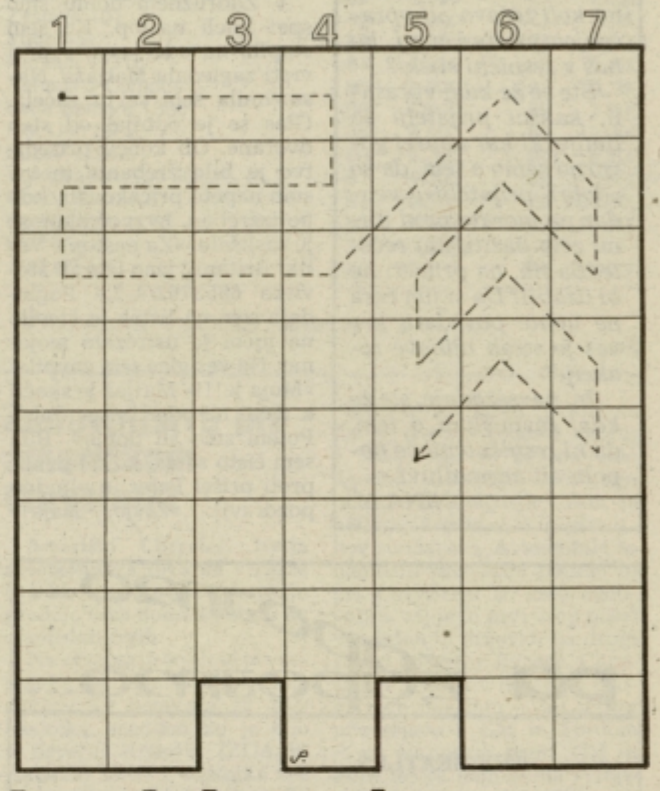

Zamenjajte in premešajte

1. VETER R = S)
2. RADAR (D = A)
3. DIHUR (U = O)
4. GOMEZ (E = A)
5. SILVA (S = O)
6. ORKAN (O = P)
7. KUMAR (K = V)

1					
2					
3					
4					
5					
6					
7					

V vsaki zgornji besedi najprej zamenjajte eno črko, kot je navedeno v oklepaju, potem pa vse črke premešajte tako, da dobite sedem novih besed, ki jih pod iste številke vpišite v lik. Opisi za nove besede so pomešani med seboj.

Naslovni junak pripovedke Frana Levstika (Martin) – pisana tropska papiga – moderno glasbilo na štiri strune, po velikosti med goslimi in čelom – naša pevka narodnozabavne glasbe (Jožica) – letoviški kraj ob istoimenskem jezeru v južni Makedoniji – drevo z robidnicam podobnimi sadovi in napiljenimi listi, ki so krma šviloprejkam – ime politika iz Slovenske nacionalne stranke Jelinčiča.

V označenih stolpcih dobite častni naziv naše najvišje gore, ki velja zanjo od sredine letošnjega julija.

ALEKSANDER ŠUJDOVIĆ

Izpolnjevanka s pregovorom

S pomočjo spodnjih opisov uganite besede in jih vpišite v lik navpično:
1. mislec, modrec, filozof,
2. osvežilna brezalkoholna pijača iz soka pomaranče in vode,
3. pasje oglašanje,
4. plemkinja, za stopnjo višja od grofice; tudi knezova žena,
5. razpis, natečaj; tudi izraz za stanje podjetja, ko to zaradi, prezadolženosti ne more poravnati svojih dolgov in sodni postopek za ugotovitev takega stanja,
6. slovenski literarni zgodovinar, avtor razprav o slovenski, estetiki in filozofski misli (Dušan, »Vprašanje naroda«),
7. republika v severovzhodni Afriki z glavnim mestom Mogadiš.

Če niste uganili vseh besed, si pomagajte s spodnjimi črkovnimi skupinami, iz katerih so sestavljene besede:
AN – AN – AN – DA – DR – EC – EG – EV – IJ – IN – JA – JA – JE – KN – KO – LAJ – LI – MA – MO – NK – OR – PI – RJ – SO – URZ – ŽA

Ko boste vpisali vse besede, začnite v zgornjem levem kotu in berite črke po vrsti tako, kot kaže črtkasta črta. Dobili boste pregovor, ki ga vpišite na spodnje črtice:

JOŽE PETELIN

_ _ _ _

Prijateljstvo

Ste se že kdaj vprašali, kaj je pravo prijateljstvo? Kdo je človeku pravi prijatelj? Tisti, s katerim se srečata vsak dan, da bi si prenesla čveke prejšnjega dne ali oni, ki ga mogoče ne vidiš več kot enkrat na mesec, vendar pa veš, da se lahko vedno – s kakršno koli težavo ali vprašanjem obrneš nanj, ko boš v resnični stiski?

Ste se že kdaj vprašali, kakšni prijatelji so ljudje, ki kar naprej govorijo samo o tem, da so »dobri prijatelji«, vendar pa morate pred njimi zelo paziti, kaj rečete, da jih, na primer, ne bi užalili? Da si jim česa ne upate povedati, ker vas je strah njihove reakcije?

In, navsezadnje, ste že kdaj razmišljali o tem, da ni resnično nihče popoln ali nezmotljiv?

NINA M.

Zgodbe
Ta nora poletna leta
Piše Damjana Bradač

4. del

Ponovni nastop

V Zadružnem domu smo spet imeli nastop. Ko sem stopila na oder, sem v prvi vrsti zagledala Matjaža. Nasmehnila sem se in začela. Glas se je odbijal od sten dvorane. Ob koncu prireditve je bilo žrebanje in vsi smo napeto pričakovali, kdo bo izžreban. Iz zvočnikov se je zaslišalo: »Za nastop v Veliki Britaniji smo izbrali številko 6653762/4-2.« Pogledala sem na listek in število na njem je ustrezalo mojemu. Na ves glas sem zavpila: »Moja je!!!« Matjaž je skočil k meni na oder in me objel. Potem smo šli domov. Bila sem čisto sama, ko mi je naproti prišel Peter in vljudno pozdravil: »Živjo, Kaja!« »Oho, koga vidim! Peter!« »Ja, danes sem se vrnil z dopusta. In slišal sem, da hodiš z nekim Matjažem.« »Ja, Tinin bratranec je. Dober dečko.« »Aha. Kaj pa Marino? Je šel po zlu?« »V London.« »Pa veš, zakaj?« »Ne?!« »Zaradi tebe. Njegovi starši so še v Piranu, on pa je sedaj pri teti. Najprej je nameraval tukaj študirati, potem pa si je premislil. Videl je, da s teboj ni vse v redu... Mislil je, da ga ne maraš več. Zato je odšel.«

Pogledala sem ga. V mislih mi je kljuvalo vprašanje, a sem raje držala jezik za zobmi. »Marino... zakaj? Saj bi lahko ostala prijatelja...« »Čao,« je dejal Peter in odšel.

Odpravila sem se naprej in pred domačimi vrati me je čakal pes. »Oho, Bumer, kje si ti...« »Mislim, da si sama?!« Za seboj sem zališala glas in se ozrla. Bil je Matjaž.

Usodni telefon naredi konec

Vedno se je spominjala dne, ko sta se ljubila, ko je bila v skrivnostnih dneh sreča samo njuna...

Še vedno jo je skelela tista stara rana, ki se ni iz njenega srca hotela nikoli izbrisati. Misli so ji begale in počutila se je nelagodno. Zakaj ga je morala spoznati? Zakaj? Zakaj ravno njega? Morda bi bila bolj srečna z drugim... Morda.

...Da, nekoč je bila srečna. Ponosna je bila nanj. A kaj, ko je sreča hitro minila in ostala je sama, izgubljena v temi! Ali se bo vrnil? Ne ve...

Ne ve, ali si ga spet želi... njega, ki jo je tako prizadel. Bila je dotolčena, čisto na dnu – pa ga še vedno ni sovražila, ne, še vedno ga je ljubila.

In prišel bo čas, ko bo to spoznal in mu bo žal. Čeprav ga ljubi, mu ponovne priložnosti ne bo dala. Ne, nikoli.

Prišel je trenutek, ko se je od nekod prikazal čisto potiho in v srcu je spet začutila bolečino. Počasi, vendar zares zelo počasi, ga je skušala pozabiti. Dnevi so minevali, živela je naprej... vse, dokler ni najinega klepeta zmotil brneč telefon. Njen obraz se je meumudoma spremenil v žalujočo masko. Vsaka njegova beseda je bila zanjo težak udarec. »Grem,« sem rekla, ampak ona mi je s prstom pokazala na stol. Sedla sem nazaj. Ni mi bilo lahko poslušati njenih besed. (»Ti ne veš, kako to boli... Morda boš nekoč spoznal, kako ljubiti nekoga, ki te nima rad...«) Govorila je tako nežno, kot da igra v filmu. Med pogovorm je izgovorila njegovo ime in nadaljevala: »Veš, ne vem, kaj bi storila, če bi spet stopil predme. Ne vem, res ne. Morda bi ti rekla: ›Odidi za vedno‹, mogoče pa: ›Vrni se!‹«... V tem trenutku bi odločilo srce in na obrazu bi se mi vseeno pojavila solza, ki bi počasi polzela po licih...«

Hitro, brez pozdrava, je odložila telefon. Sedla mi je naprosti. Vsa solzna je zaihtela »Moje srce je že odločilo! Zakaj naj mu dovolim, da me prizadene še enkrat? Niti ene moje solze ni več vreden!«

»Kje sva že končali? Aha, kako je bilo na morju?«

»Uh, kako smo skakali v vodo... kako so naju priganjali, naj ugasneva luč...«

Najin pogovor se je nadaljeval, kot da se vmes ne bi zgodilo nič. Na njenem licu ni bilo videti razočaranja, temveč veselje.

ZLATKA BUDNA

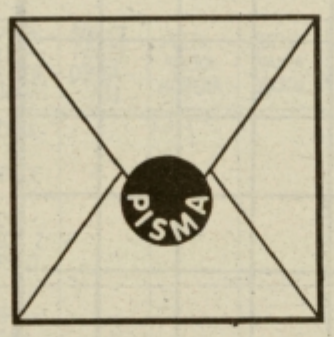

Živjo Nina in vsi, ki boste brali to pismo!

Najprej en velik počitniški pozdrav od Ksenije iz Laškega. Kako si kaj? Jaz sem O.K.!

Pišem ti, ker sem v Novem tedniku (na 26. strani) našla Poletni vrtiljak in ker imam čez sedemsto verzov (seveda ljubezenskih), sem se odločila, da ti jih bom nekaj poslala. Seveda pa si želim imeti še več verzov in iz te rubrike bi si jih lahko prepisala – tako kot drugi najstniki. Stara sem trinajst let in pol in šesti razred sem končala s prav dobrim uspehom. Še to: full obožujem popularno glasbo, zbiram pa velike stvari – na prvem mestu so ljubezenske sličice.

KSENIJA

Ksenija!

Hvala za pismo. Ideja o objavljanju verzov ni slaba in ker ni prva, pozivam vse teenbralce Vrtiljaka, naj nam jih pošljejo čim več. Danes objavljamo tiste, ki si jih poslala ti.

NINA M.

LJUBEZENSKI VERZI

Pozabila sem dneve, pozabila noči,
pozabiti ne morem tvojih lepih oči.
Sijale so vame kot zvezde z neba
in pustile v meni rano srca!

Takrat, ko srce se ti lomi,
ko solza po licu polzi,
ko ti je čisto vseeno, kaj se ti še pripeti,
ko rad bi sam sebe uničil in misliš,
da sam si ostal,
da zate ni več življenja, da vse si že zaigral...
takrat še enkrat preberi to pesem,
še enkrat premisli prav vse,
ker moraš najti odgovor:
»Zakaj sploh rodil sem se?«

Čakala sem pomlad,
pa spet sneži, sneži,
enako kot takrat,
ko je odšel
in je zamedel sneg vse ceste...
Še vedno sem pri oknu,
kako sneži, sneži...
A v meni ni srca ne bolečine,
ko cesta hrepenenja mimo okna šine!

ZAPOJMO... PA ZAPOJMO...

THE BEATLES

Yellow Submarine

In the town where I was born
Lived a man who sailed to sea
And he told us of his life
In the land of submarines

So we sailed up to the sun
Till we found the sea of green
And we live beneath the waves
In our yelow submarine

We all live in the yellow submarine
Yellow submarine, yellow submarine
We all live in the yellow submarine
Yellow submarine, yellow sumarine

And our friends are all on board
Many more of them live next door
And the band begins to play

We all live in the yellow submarine
Yellow submarine, yellow submarine
We all live in the yellow submarine
Yellow submarine, yellow submarine

As we live a life of ease
Ev'ry one of us has all we need
Sky of blue sea of green
In our yellow submarine

We all live in the yellow submarine
We all live in the yellow submarine
Yellow submarine, yellow submarine

Z NT&RC v Gardaland

Izžrebanci sobotnega Teen-vala so: Sandi Zidanšek, Ul. Miloša Zidanška 3/b, Šentjur; Zlatka Budna, Gorica 8, Dobje pri Planini in Tina Petek, Nova Cerkev 38, Nova Cerkev.

AGENCIJA DOBER DAN IZ ŠEMPETRA
NT&RC in TEDNIKOVA PETICA
vas vabijo na izlet v GARDALAND

Ime in priimek _____

_____ Starost _____ let

Naslov _____

_____

Spomini
NA CHARLIEJA CHAPLINA
Prevaja: Tina Huremovič

4. del

Charlie je hotel zapustiti Anglijo. Hetty ga ni hotela in vedel je, da njegova mati ne bo nikoli več zapustila bolnišnice. Anglija mu je prinašala samo nesrečo. Upal je, da mu bo Amerika lahko ponudila nov začetek.

Fred Karmo je bilo veliko ime v angleškem gledališkem »biznisu«. Iskal je dobre, smešne igralce in ko jih je našel, jih je poslal v Anglijo, Evropo in Ameriko. Charlie je tako šel k njemu in mu rekel: »Rad bi delal v Ameriki!«

Fred Karmo je gledal Charlieja. »V redu, Chaplin,« je rekel. »Vem, da si dober igralec. Poslušaj me. Imam dobro igro, ki se imenuje The Wow-Wows. Če boš igral v tej ekipi, lahko greš v Ameriko in plačal ti bom petnajst funtov na teden.«

Američanom The Wow-Wows ni bil všeč. Charlie je začel opazovati ameriške komike. Kaj delajo ti, da so smešni? Opazil je, da so mnogo hitrejši. Veliko hitreje govorijo in dosti več se gibljejo. Pogosto padejo z odra in kar naprej se pretepajo. Charlie je svojo igro začel spreminjati.

Ameriškim gledališkim časopisom, ki so pisali o The Wow-Wows, igra ni bila všeč; hvalili pa so Charlievo igranje. »Tukaj je le en smešen Anglež,« so pisali, »In ta bo delal dobro tudi v Ameriki.«.

Charlie in njegov soigralec sta nekoč v Los Angelesu šla mimo kina, pred katerim je stalo na stotine ljudi. »Zakaj želijo gledati film? Zakaj si ne pridejo ogledat naše predstave?« »Nekega dne; kmalu, bo kino zavzelo mesto in vlogo gledališča,« je odgovoril Charlie. »In jaz bi rad bil del filma. Vendar ne vem, če bo to mogoče. Čez šest tednov se vračamo v New York in potem še bomo vrnili v Anglijo.«

Nekaj tednov pozneje je v New Yorku nek mlad možakar z imenom Mack Sennet s prijateljem šel v gledališče. Mack je delal kot igralec z majhno vlogo v novem filmskem projektu. »Če bom kdaj postal velik ustvarjalec filmov,« je po predstavi dejal prijatelju, »želim tega moža v enem izmed mojih filmov!«.

»Katerega moža?« »Tega smešnega malega možica s črnimi lasmi. Kako mu je ime...? Charlie Chaplin!«

Nekaj dni pozneje se je Charlie z ladjo že vračal v Anglijo.

Leta 1913 se je vrnil v Ameriko. V gledališče, v katerem je delal, je namreč prispel telegram, na katerem je pisalo: »Imate igralca z imenom Chaplin?« Telegram je poslal Mack Sennet, ki je postal filmski ustvarjalec v Los Angelesu.

Anketiranje kupcev škod

Pri ljubljanskem Avtoimpexu, predstavniku češke Škode v Sloveniji, so pred nedavnim opravili anketo med 500 kupci škod z letnico 93 (na sliki).

Odgovori so po svoje zanimivi, vendar ne nepričakovani, saj gre vendarle za anketiranje pubike, ki je na določen način že znana – saj se je odločila za avto, ki ga Avtoimpex prodaja. Precejšnja večina vprašanih tako pravi, da so se za škodo odločili zaradi ugodne cene. O tem skoraj ne more biti dvoma, kajti tudi zaradi tega je v letošnjih šestih mesecih škoda najbolje prodajani tuji avtomobil na slovenskem trgu. Velika večina (točno 95,4 odstotka) vprašanih nadalje meni, da so za denar, ki so ga odšeli za škodo, dobili pričakovano dober avtomobil. Znova je razumljivo, da so odgovori takšni, kajti škoda je eden najcenejših avtomobilop pri nas in drži, da je za to ceno na voljo veliko avtomobila. S servisno mrežo in oskrbljenostjo z rezervnimi deli je zadovoljnih približno polovico kupcev škod. To je nedvomno podatek, ki bi moral biti za Avtoimpex skoraj izjemno pomemben. Dokazuje namreč, da ni dovolj avtomobil le prodati, pač pa je treba zanj in za kupca ustreno skrbeti tudi kasneje. Gre za področje, ki mu na tujem namenjajo skoraj izjemno pozornost in to še posebej sedaj, ko je prodaja slabša, kot je bila še pred meseci. Končno pa je 93,7 odstotka anketiranih kupcev škod menilo, da bi svojemu prijatelju priporočili nakup tega češkega avtomobila.

Anketa torej ne prinaša izjemno presenetljivih dogovorov. Toda veliko bolj pomembno je, da se nekdo sploh loti takšnega dela. Še bolj koristno pa bo, če bo iz vsega tega potegnil tudi kakšen nauk.

Statistika, ki zbuja skrbi

Tudi po letošnjih, šestih mesecih je povsem jasno, da kupčija z novimi avtomobili vsaj na evropskih trgih ne more biti nekaj posebnega. Avtomobilske tovarne so doslej na trgih stare celine prodale 6,1 milijona novih avtomobilov oz. za 17,5 odstotka manj kot lani v tem času.

Še najslabše je tekla prodaja v Grčiji, kjer je bilo kupcev za skoraj 30 odstotkov manj, nič bolje ni bilo v Španiji (minus 21 odstotkov) in vsekakor tudi v Nemčiji, najpomembnejšem evropskem avtomobilskem trgu, kjer se je prodaja zmanjšala za dobrih 20 odstotkov. Ko gre za avtomobilske tovarne in njihovo razvrstitev na lestvici najuspešnejših, je po obsegu prodaje pred vsemi **Volkswagen**, ki pa je v tem času vendarle prodal manj kot lani, a ima v roki še vedno 17,1 odstotka evropskega avtomobilskega trga. Za njim je **GM Evropa** oz. nemški Opel in britanski Vauxhall, saj je njun delež 12,7 odstoten. Sledi francoska grupacija PSA (Citroën in Peugeot), na četrtem mestu pa je Fiat, ki mu je doslej pripadlo vsega 11,6 odstotka evropske avtomobilske tržne pogače.

Nemška avtomobilska industrija je zaskrbljena tudi ob vse slabši prodaji v ZDA, najpomembnejšem svetovnem avtomobilskem prizorišču. Tako je bilo kupcev Volkswagnovih avtomobilov letos za katastrofalnih 48 odstotkov manj kot v lanskih šestih mesecih, medtem ko je prodaja mercedesov padla za prav tako skrb zbujajočih 20,3 odstotka. Audi, ki je sicer znotraj Volkswagna, se pa na trgu ZDA logično pojavlja kot samostojna tržna in avtomobilska tovarna, je lahko zadovoljen, kajti kupcev je bilo letos za vsega 1,3 odstotka manj. Povsem drugače je z münchenskim BMW. Tovarna se pripravlja na začetek gradnje proizvodnih obratov v ameriški zvezni državi Severna Karolina (tam naj bi nastajal mali BMW, pa še nekaj drugih avtomobilov), hkrati pa je lahko vesel sedanje statistike, ki dokazuje, da se je za njegove avtomobile letos odločilo 17,7 odstotka več Američanov kot lani. In napovedi? Mnenja so različna, a krize vsaj v Evropi ne bo tako kmalu konec, kot bi si marsikdo želel. **Na sliki:** BMW kupe serije 3.

Renault twingo gre dobro v promet

Renault twingo, malček evropskega slovesa in ideje, postaja v Franciji prodajna uspešnica.

Doslej so dobili že 25 tisoč naročil, pri čemer je prodaja stekla šele konec marca. Kljub vsemu bo zanimivo videti, kje bo twingo na censki lestvici novomeškega Revoza. Nekdanja obljuba še vedno velja, saj naj bi bil twingo pri nas naprodaj v začetku septembra. Vse kaže, da ga bo revoz na ceniku postavil pred clia z 1,2-litrskim bencinskim motorjem. Če nekoliko špekuliramo, potem naj bi bil twingo na Slovenskem naprodaj za približno 17.800 mark. Bomo videli.

Mercedes SL na pregled

Nemškemu Mercedes Benzu se letos na trgu ne godi najbolje (minus 30 odstotkov v prvih štirih letošnjih mesecih), poleg tega ima še nekaj drugih težav.

Tako so približno 14.300 lastnikov mercedesa SL (300, pa 300-24, 500 in 600 SL) obvestili, da naj pripeljejo svoj avtomobil na brezplačen pregled v prvi pooblaščeni Mercedesov servis, kajti na zavornem sistemu bi se lahko pojavila nerodna napaka. Gre za avtomobile, ki jih tovarna izdelala v obdobju od 1990 do 1992 in spada med najprestižnejše v tem avtomobilskem razredu. Tudi Mercedeš ni več kar je bil?!

BORZA CEN RABLJENIH AVTOMOBILOV

Sejem rabljenih avtomobilov pred dvorano Golovec v Celju je potekal v poletnem vzdušju. Na parkiriščih je bilo zbranih 620 vozil, od tega se jih je 19 prodalo. Število obiskovalcev je bilo na povprečni ravni, torej okoli 1500.

tip avtomobila	letnik	cena	letnik	cena
Zastava 750	81	900	85	1.200
Zastava (Fiat) 126 P	86	1.800	89	2.650
Zastava 101	86	2.600	87	3.100
Yugo 45	83	1.600	85	2.000
Renault 4 GTL	84	1.900	89	5.100
Renault 5 Campus	90	9.800	91	10.700
Lada Samara 1300	88	5.900	89	7.200
Fiat Uno 60 S	86	8.500	88	12.200
Suzuki Maruti	90	6.700	91	8.100
Volkswagen Golf JGL	81	4.800	82	5.500
Honda Civic 1,6	91	19.500	92	21.000
Opel Kadett 1,3 S	85	9.200	87	10.000
BMW 520	90	46.000	—	—
Audi 80 1,8	88	17.900	90	20.000

Cene vozil so v nemških markah in so le okvirne.

PŠ

Zadovoljstvo pri ameriškem Chryslerju

Ameriški Chrysler, tretja avtomobilska tovarna v ZDA, je lahko zadovoljna z letošnjo prodajo tako doma kot tudi na evropskih trgih.

Na evropskih trgih se je v letošnjih šestih mesecih prodaja chryslerjev povečala za 28,9 odstotka, medtem ko je bilo v Severni Ameriki (ZDA in Kanada) za 27,1 odstotka več kupcev kot lani v tem času. Za junij so podatki prav tako ugodni, saj dokazujejo, da se je v Evropi za chryslerje odločilo 34,7 odstotka več kupcev kot lani, v Severni Ameriki pa je bilo v trgovinah s temi avtomobili 26,7 odstotka več kupcev. Pri Chryslerju so ob tem zelo zadovoljni tudi s kupčijo in denarjem, ki ga prinaša letos predstavljeni jeep grand cherokee (na sliki). Doslej so jih v Evropi prodali skoraj 5 tisoč, kar je seveda zelo ugodno. Znimiva vest ob tem prihaja iz Bolgarije. Tam je policija kupila 115 plymouthov sundances. Avtomobile so namenili prometini policiji in pri Chryslerju so zelo zadovoljni, saj je to prvi večji posel v nekdanjih državah na drugi strani politične Evrope. Chrysler je seveda v nekoliko drugačnem položaju – ko gre za primerjavo z GM in Fordom – na evropskih trgih. GM in Ford imata namreč na evropskih tleh svoje podružnice oz. hčere, ki se z avtomobilskim programom prilagajo evropskemu okusu in potrebam. Toda vsaj za sedaj ni nobenih možnosti, da bi si Chrysler v Evropi omislil svojo tovarno in si tako skušal izboriti ugodnejši položaj na stari celini. Ko se bodo časi spremenili – če se bodo – pa tudi to ne bi bilo nemogoče.

Prihodnje leto nova alfa 33 in 133

Po dobrih desetih letih se je milanska Alfa Romeo odločila za temeljito, rekli bi lahko kar popolno obnovo svojega modela 33.

Poleti prihodnje leto naj bi na trg pripeljala nova alfa 33 hatchback s tremi vrati. Prve skice – uradnih fotografij sedaj še ni – dokazujejo, da se bo alfa 33 hatchback s tremi vrati nekoliko spogledovala z alfo 155, bo pa hkrati nekaj novih, morda celo izvirnih oblikovalskih rešitev. Dobro leto kasneje bo na ogled tudi alfa 33 v karoserijski različici s petimi vrati, ki se še bolj spogleduje z alfo 155 in 164. Motorji naj bi bili vsaj trije, in sicer z gibnimi prostorninami od 1,3 pa 1,6 in 1,7 litra ter v bokserski razporeditvi valjev. Glede imena oz. oznake nove alfe še ni nič jasnega, zdi pa se, da bodo številki 33 dodali še enico in tako bo serija skoraj popolna (133, pa 155 in 164). **Na sliki:** alfa romeo 33 in 133 hatchback.

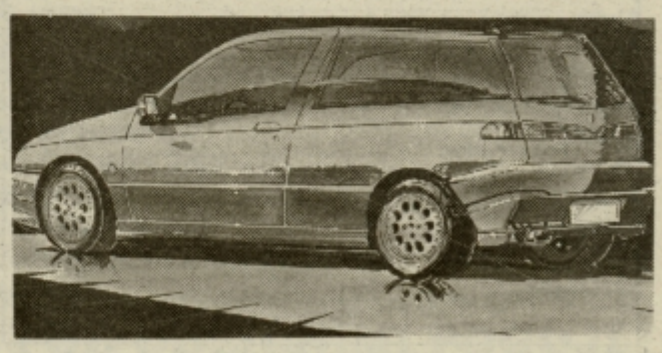

MAZDA

NAJUGODNEJŠI KREDITNI POGOJI

letna obrestna mera **samo 8,9%**

	do reg. v DEM	polog	36 obrokov
MAZDA 121	od 20.540	8.216	434
MAZDA 323	od 24.389	9.756	515
MAZDA 626	od 37.372	14.949	789
MAZDA MX3	od 33.678	13.471	711

OPEL
Corsa od 19.773 DEM
Astra od 25.352 DEM
Vectra od 32.521 DEM
Colibra od 49.527 DEM

HONDA
Civic od 32.283 DEM
Accord od 38.789 DEM
Prelude od 61.490 DEM

novo PONTIAC TRANS SPORT že od 46.100 DEM

Renault, Alfa Romeo, Suzuki, Lada...

Možnost nakupa na:
LEASING – 30% pologa
ali
KREDIT do 4 let, obr. mera 14%

AVTOAKUSTIKA, ALARMNE NAPRAVE

SPEKTRA Orbit

AVTOCENTER SPEKTRA ORBIT
Kidričeva 36, Celje
tel.: 063/411-336, 411-298

del. čas:
od 8.00 do 18.00 ure

NOVO! NOVO!

Novosti za vaše jeklene konjičke ni nikoli dovolj.
V podjetju

AVTO ČATER,
ZAGRAD 73, CELJE

vam poleg **kleparskih** uslug in popravil **invalidskih** pripomočkov

ponuja novost:
VSE VRSTE IZPUŠNIH CEVI (2× dekapirane ali aluminirane)
z brezplačno montažo.
Telefon: 28-476.

MATJAŽ MARKETING
POLZELA, tel.: 721-052

NOVO PRI OLDY-ju

VOZILA FIAT ŽE OD	cena do reg.
PANDA	13.490 DEM
UNO	14.390 DEM
TIPO	18.990 DEM
TEMPRA	21.990 DEM
CROMA	26.990 DEM

POLETNA PONUDBA
TEMPRA 1,4 SW 21.890 DEM
ALFA ROMEO 155 GV
OSNOVNA CENA 35.990 DEM
IZREDNO UGODNA CENA – POLETNI AKCIJSKI POPUST
TAVRA TIP 1102
cena do reg. 589.477,00 SIT
SONČNE STREHE FARMONT ŽE OD 26.160,00 SIT + PD
MOŽNOST NAKUPA SUBARU, DAIHATSU, ROVER, MOBITEL, AVTO STEKLA
UGODNA PONUDBA RABLJENIH VOZIL:

TIP	LETNIK	CENA V DEM
ZASTAVA 101 POLY	87	2.900
JUGO 55 A	87	3.200
JUGO 45 JUNIJOR	90	4.800
JUGO 45 KORAL	91	5.300
JUSTY J 10	87	7.300
LADA NIVA 1600	92	11.000

PODJETJE
RO + SO, d.o.o
Skaletova 13, Celje

nudi ugodno prodajo rabljenih Fiatovih vozil
– uvoz iz Italije, letnik 1992

Na zalogi UNO 1.1 IES, kat., 5 v, dodatna oprema.

Informacije na telefonu:
063/34-332 ali 37-506

Če imate radi svoje vozilo, mu privoščite tisto, kar zelo potrebuje

VULKANIZACIJO in AVTOPRALNICO
PREVOLNIK

PREVOLNIK ROSANDO – VULKANIZACIJA IN AVTOPRALNICA
TEHARJE
tel.: 063/32-900

Ne pozabite:
vozilo vam bo hvaležno.

MODNI KLEPET

Pripravlja VLASTA CAH-ŽEROVNIK

Minulo soboto, zadnjega julija, je naša modna svetovalka Vlasta Cah-Žerovnik v radijskem Modnem klepetu med nekaj več kot 150 nagradnimi anketnimi kuponi izžrebala za dobitnico unikatnega, ročno pletenega puloverja oziroma jopice Romano Sluga, Griže 52b iz Griž. V radijski anketi pa si je nagrado – unikatno, ročno poslikano ovratno ruto oziroma šal – prislužila Sonja Drobne, Gornja vas 26a, iz Šmarja pri Jelšah.

Obe nagrajenki vabimo, da se v drugi polovici meseca oglasita v tajništvo našega uredništva, kjer ju bosta čakali nagradi, unikatna izdelka naše modne svetovalke Vlaste Cah-Žerovnik.

Sicer pa so bili precej zanimivi in značilni tudi odgovori na anketno nagradno vprašanje meseca julija, ko je našo modno svetovalko zanimalo, kakšen kroj kopalk vam je najbolj všeč. Večina se je – verjetno zaradi »nevarnega« sonca in prijaznega »prikrivanja« večine pomanjkljivosti na postavi – odločilo za enodelne kopalke, le nekaj točk pa ste, drage bralke Novega tednika in poslušalke Radia Celje, pripisale tudi bikinkam in dvodelnim kopalkam v slogu 50. let.

Pa naj bo zaenkrat dovolj o kopalkah. Danes se selimo k oblačilom, ki – še posebej nekateri kroji – zahtevajo zase precej več blaga, a po drugi strani naredijo ženske še privlačnejše in zapeljivejše kot tistih nekaj krpic kopalnega kostuma.

Uredništvo

»Haute couture«

Avantgarda, alternativa, postmodernizem, art moda... so samo nekateri pojmi, s katerimi poskušamo označiti poseben pristop k oblikovanju oblačil, ki krepko presegajo meje same namembnosti.

Prefinjeni, nenavadni in drzni vizuelni efekti ustvarjajo skupaj z razkošnostjo barvnih kontrastov in materialov tisto uporabno umetnost, ki ji pravimo Haute couture oziroma visoka moda.

Čeprav zaradi našega ekonomskega položaja lahko večina trende prave visoke mode občuduje le od daleč, pa nam malce poletnega sanjarjenja vendarle ne bo nihče zameril.

Letošnja visoka moda, namenjena slovesnim priložnostim, je znova prosojno frfotajoča, nežno bleščeča, romantično čipkasta in razkošno cvetoča. Predvsem cvetje je tisti modni element, ki je navdušil celo kopico vrhunskih kreatorskih imen. Večerne toalete so še vedno dolge, nabrane v krinoline, senzualno oprijete z vrtoglavimi razporki ali nežno drapirane – poigravanje z domišljijskimi dekolteji pa daje tem modelom resnično sanjski pečat.

Če se vam v kratkem obeta kakšen neponovljivo slovesen trenutek, morda ne bo odveč, če si ogledate še tele tri drobne ideje, »predelane« iz visoke mode.

VLASTA

Anketno nagradno vprašanje meseca avgusta:
KAKŠNA OBLAČILA SO VAM LETOŠNJE POLETJE NAJBOLJ VŠEČ?
a) obleke v cvetličnih vzorcih,
b) krila in bluze,
c) dolge oziroma/ali hlače

Odgovor na nagradno vprašanje: NT&RC

.....

.....

.....

Ime in priimek: .....

Točen naslov: .....

.....

Starost: ..... Teža: ..... Konfekcijska št.: .....

Najljubše barve: .....

ITALIJANSKA KUHINJA

Mojstri sladoleda

V teh vročih, že skoraj pasjih dneh se nam prileže sladoled, da nam ohladi grlo in priveže dušo. Italijani so mojstri sladoleda in ta njihova sladka razvada se je sčasoma razširila po vsem svetu.

Sestavine za sladoled so enostavne in pri roki. Pripravljanje sladoleda doma pa je postalo zelo preprosto, odkar so izumili električni strojček za sladoled. Te slastne ledene sladice sicer poznamo pod skupnim imenom »sladoled«, vendar jih med seboj razlikujemo glede na njihove značilnosti in zunanji videz na več vrst:

Šerbet je najstarejšega izvora. Delamo ga iz sladkega sirupa in svežega sadja v obliki pireja ali iz likerja. Šerbet ima nizko kalorično vrednost.

Prave sladolede pa pripravljamo na osnovi kreme, ki je lahko kuhana ali ne, iz jajc, sladkorja in mleka ali pa iz sladke smetane, poleg navedenih glavnih sestavin lahko dodamo razne dišave, čokolado, kavo ali sadje in tako dobimo sladolede z različnim okusom.

Najprej zmešamo rumenjake s sladkorjem, postopoma prilivamo segreto mleko, v katerem se je kuhal tudi košček vanilijevega stroka, nekaj časa stepamo, nato pa postavimo na zmerno vroč ogenj in stepamo, dokler se ne zgosti. Pri tem je zelo pomembno, da zmes ne zavre!

Nato kremo precedimo skozi sito ali gosto cedilo, jo ohladimo in zlijemo v strojček za sladoled. Tega zapremo, postavimo v zmrzovalnik in počakamo toliko časa, da se sladoled naredi.

Mase za sladoled pa vedno ni potrebno kuhati. Lahko jo pripravimo tudi tako, da stepemo dve celi jajci s 150 g sladkorja. Ko nastane svetla krema, dodamo četrt litra ohlajenega mleka ter nazadnje četrt litra rahlo stepene sladke smetane. Zmes damo v strojček za sladoled, nadaljnji postopek pa je enak kot prej.

Če pa hočemo dobiti kremni sladoled, naredimo za osnovo angleško kremo, ki jo naredimo iz 4 rumenjakov, 125 g sladkorja, pol litra mleka in koščka vanilije.

Vanilijo damo v mleko in segrejemo do vročega, da mleko izvleče aromo. Rumenjake penasto umešamo s sladkorjem in postopoma prilivamo vroče mleko. Zmes predevamo v kozico in kuhamo na majhnem ognju toliko časa, da se zgosti. Takoj jo odstranimo z ognja in pretlačimo skozi gosto sito. Okus lahko izboljšamo z različnimi dodatki, nato pa zmes damo v strojček za sladoled.

Kavni sladoled

Potrebujemo: 150 g sladkorja, eno veliko zvrhano žlico instant prave kave, eno žličko grenkega kakava, dve jajci, 1/4 l sladke smetane, 2 dcl mleka.

Jajci stepamo s sladkorjem v mešalniku, dodamo kavo in kakav in še stepamo, nato počasi prilijemo mleko in stepeno smetano. Mešanico zlijemo v strojček za sladoled in ravnamo, kot je navedeno v navodilu, ki mu je priloženo.

Lešnikov sladoled s čokolado

Potrebujemo: 4 rumenjake, 180 g sladkorja, 100 g jedilne čokolade, 70 g olupljenih lešnikov, 1/2 l mleka in zavitek vanilijevega sladkorja.

Mleko z vanilijevim sladkorjem počasi zavremo, nato odstavimo z ognja in pustimo, da se ohladi. Lešnike opražimo v pečici, jih podrgnemo ob kovinsko mrežico, da odstranimo tudi notranjo kožico, in jih drobno zmeljemo.

Rumenjake dolgo stepamo s sladkorjem, da se močno spenijo, nato med mešanjem počasi prilijemo mleko. Čokolado nastrgamo, raztopimo nad soparo, vlijemo v pripravljeno mešanico in jo med neprestanim mešanjem kuhamo na šibkem ognju, dokler se krema ne začne zgoščevati. Zavreti ne sme. Kremo odstavimo z ognja, primešamo lešnike in pustimo, da se ohladi na sobno temperaturo. Kdaj pa kdaj kremo premešamo, da se na njej ne naredi kožica.

Nato kremo pretlačimo, jo damo v strojček za sladoled in ravnamo, kot je napisano v navodilu za delo aparata.

Mandeljnov sladoled

Potrebujemo: 4 rumenjake, 150 g sladkorja, 60 g sladkih mandeljnov, kapljico esence iz grenkih mandeljnov, pol litra mleka.

Mandeljne poparimo z vrelo vodo, jih odcedimo in olupimo. Nato jih v topli pečici rahlo prepražimo in stolčemo v možnarju skupaj z malo sladkorja.

Mleko zavremo, stresemo vanj stolčene mandeljne, dodamo kapljico esence, odstavimo z ognja, pokrijemo in pustimo, da se vse popolnoma ohladi. Ohlajenega precedimo.

S preostalim sladkorjem stepemo rumenjake, da postanejo penasti in močno narastejo, med nenehnim mešanjem vmešamo po malem mandeljnovo mleko in nato kuhamo na majhnem ognju, da se krema zgosti, zavreti pa ne sme. Kremo precedimo, ohladimo na sobno temperaturo in v strojčku za sladoled naredimo sladoled.

ASTROLOŠKI KOTIČEK

Astrologinje IVANE

Šifra: Potovanje v lastno preteklost

Zadnja leta me zelo zanimajo astralna potovanja. Ko se popolnoma umirim v meditaciji, se včasih lahko z mislimi in duhom sprehajam po nekih drugih prostorih, tako kot da bi gledal film, v katerem sam nastopam. Rojen sem v znamenju strelca in me zanima, kaj o meni lahko pove karmična astrologija, ter s kakšno gotovostjo se da napovedati oz. razložiti ne le prihodnost ampak tudi preteklo dogajanje neke duše?

IVANA: s karmično astrologijo so se v zgodovini te znanosti ukvarjali predvsem vzhodnjaki; Indijanci, Tibetanci in Kitajci ter Japonci. Natalni, rojstni horoskopi, temeljijo na trenutku rojstva in iz teh planetarnih pozicij ter aspektov potem razlagamo ne le splošne lastnosti, ampak se da na osnovi tega podatka izdelati tudi analize, ki kažejo zgodovino neke osebe. Zrelost oz. realiziranost neke duše, ki se je v preteklosti selila skozi samsarični krog, se vidi po stopnji njene zavesti o sebi, drugih bitjih, kozmosu... Vzhodnjaki pri takih vpogledih v preteklost astrologije dopolnjujejo še z drugimi tehnikami, npr. meditativnimi uvidi, oraklji in astralnimi potovanji. Šele na osnovi mnogih analiz in konzultacij se odločijo za najbolj verjetno verzijo dogajanja v preteklosti. Zato se je treba na vsak način izogniti popularnemu šarlatanstvu, kaj in kje je kdo bil v prejšnjem življenju. Ker je za tovrstno analizo potrebno veliko časa in tudi oseben kontakt, vam bom odgovorila v okvirnem smuslu. Iz horoskopa je razvidno, da ste v preteklem življenju imeli ogromno opraviti z ljudmi, ste dober psiholog in izjemno komunikativni. Zelo hitro se vživite v situacije in osebnosti drugi ljudi. Najbrž niste živeli na tem teritoriju ampak ste prišlek. Sem ste prišli zaradi neke ženske osebe, ki je imela v preteklosti velik vpliv na vaše življenje, v tem življenju pa ste jo lahko spet srečali, še posebej je verjetno, da je bilo to srečanje v zadnjih petih letih. Vaša čustva se nadaljujejo že iz preteklosti, vendar pa se je v teh zadnjih letih ta odnos na nek način tudi zaključil, saj sta bila s to osebo že vsak zase vezana. Kljub depresiji pa ste in boste svoja čustva transformirali v neke zelo velike ter pomembne zadeve ali projekt, ki si ga že dolgo želite realizirati. Jupiter vam bo v naslednjih letih zelo naklonjeno stal ob strani in uspelo vam bo, kar si želite. Nekoliko bolj bodite previdni pri kontaktih z Ovni, ki vas nekako izzivajo. Na starost pa boste doživeli veliko nenavadnih stvari in dogodkov, menda jih nekaj že slutite v meditacijah.

Šifra: Japonska

Rada bi vedela, kako bo v prihodnosti z mojim zdrvjem, ki v zadnjih treh letih ni bilo najboljše. V katerem obdobju letošnjega leta bi morala biti bolj pozorna? Ali nama s fantom morda kaže skupna selitev? Kaj pravijo zvezde o mojem talentu za slikanje? Napišite pa tudi malce na splošno o vsem pomembnem in hvala za odgovor.

IVANA: Če se vaših vprašanj lotim po približnem vrstnem redu, bi o preteklih treh letih dejala, da sta vam nagajala dva planeta: saturnov povratek in tudi plutonove pozicije. Obeh vplivov pa boste letos rešeni tako, da se bo tudi vaše zdravstveno stanje zelo izboljšalo. Ste izrazito pomladni in poletni tip, odlično se počutite tja do jeseni, zato je tudi najbolje da se večjih projektov vedno lotevate v tem času – od aprila do oktobra, v zimskih mesecih pa bolj počivate. Talentirani ste, uspeh vam kaže v tujini, na potovanjih se lahko nasploh bolje počutite, kot doma. Morda je vaš problem v tem, da ste perfekcionistka, vse želite naenkrat, kar pa ni mogoče. Zato se večkrat ne lotite kake zadeve, ker se vam ne zdi popolna. Naredite selekcije in se ukvarjajte v življenju z največ dvema pomembnima stvarema, tako boste porabili manj energije in posel bolj popolno izvedli. Konec letošnjega leta vam kaže več sprememb v domu, bivališču in družinskem življenju, prave večje spremembe pa vas čakajo na področju selitve ali spremembe šele konec 95. leta. Do takrat pa boste imeli še veliko dogajanja na področju družinskih in finančnih zadev, obnovili boste svoje energije. Za vas sta odločilnega pomena dva dejavnika: mirno spanje in občasna dieta, zato si morate redno zagotoviti oboje. Ni dobro, da bi se hitro odločali za kake operativne posege, raje sproti čistite in umirjajte svoje telo. Zaradi ascendenta in meseca ter marsa v zemeljskih znamenjih, je dobro da se čimveč gibljete, masirate in se gibljete v vodi. Prav tako so odlične tudi diete s čaji, vročo ingverjevo vodo in podobnim. Glede fanta pa na kratko: je izrazita riba, spremembe v domu oz. bivališču so pri njem možne že konec avgusta ali septembra. Med seboj sta si harmonična partnerja.

Šifra: Prihodnost

Rojena sem v času, ko hladen vete zapiha čez mrzle pokrajine in z dreves odpada jesensko listje. Rojena sem v znamenju Škorpijona. Ker se bom kmalu odločala za žiljensko pot – izbira poklicne usmeritve, me zanima, kaj mi svetujete?

IVANA: Si dvojno radovedna škorpijončica – tudi v ascedentu, zaradi lune v dvojčkih v osmi hiši, pa se to še potencira. To pa so: smisel za vse skrite stvari in radovednost: prave odlike dobrega novinarja. Srečno!

ASTROLOŠKI KUPON

Za astrologinjo IVANO

Datum rojstva: _____

Ura rojstva (do minute natančno): _____

Kraj rojstva: _____

Moja šifra: _____

NT&RC Trg V. kongresa 3a, CELJE

DELO
vedno
v središču
dogajanj

STROKOVNJAK SVETUJE

Ognjič

Večkrat sem slišal za rastlino ognjič oziroma za ringelc. Moja mati so jo uporabljali za zdravljenje kožnih bolezni. Prosim, če mi o tej roži poveste kaj zanimivega.

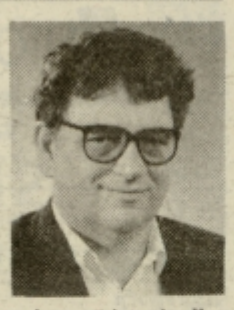

Ognjič je starodavna zdravilna rastlina in njena domovina je gorovje Atlas v zahodnem Sredozemlju. V Evropo je verjetno prišla v 12. stoletju. Gojili so jo po samostanskih in pozneje po kmečkih vrtovih in tudi na pokopališčih. Od tod tudi ime za to rastlino: Italijani ji pravijo kar fior de mort, Španci flor de todos. Ime calendula je dobila v 13. stoletju po latinski besedi calendae, s katero so stari Rimljani označevali prvi dan v mesecu. Iz te besede se je razvila beseda Calendarium-koledar, najbrž zato, ker ognjiči cvetijo skoraj vse dni v letu. Ker je rastlina zelo razširjena po Evropi, ima zato tudi številna domača imena. Tudi v našem jeziku ima številna imena, ognjiču pravijo tudi babji prstanec, meseček, neven, ognjec, primožek, ringelc, rigelc, ringeljca, sonček...

Ognjič spada v red Asterales, za katerega so najznačilnejši cvetni koški, ki so sestavljeni iz ovojnih listov in glavičastega socvetja. V ta red spada družina košaric, ki je razširjena po vsem svetu. Število vrst cenijo na 20.000, rodov pa je skoraj tisoč. Družina je po številu vrst najobsežnejša med vsemi dvokaličnicami in za družino kukavičnic druga med cvetnicami.

Socvetja košaric imajo videz enega samega cveta in to poudarja tudi ovojek, ki je sestavljen iz zelenih ovršnih listov in obdaja socvetje tako kot zelena čaša cvetni venec.

Cvetovi v socvetju so ali samo cevasti ali samo jezičasti. V jezičastih cvetovih je venec iztegnjen v dolg jezik, venec cevastih cvetov pa ima pet enakih zobcev. Navadno so cevasti cvetovi dvospolni, jezičasti pa so enospolni ali pa neplodni.

Družino košaric delimo na dve poldružini, in sicer na cevnice in jezičnice. Cevnice nimajo mlečnih cevi, pogosto pa imajo oljne žleze. Jezičnice imajo mlečne žleze in zelo redko oljne žleze. Ognjič je enoletna, včasih tudi dvoletna rastlina. Zraste 30 do 70 cm visoko in v zemlji ima do 20 cm dolgo rumenkasto do rjavkasto koreniko s 7 cm dolgimi koreninicami.

Ognjičevo steblo je v spodnjem delu lahko olesenelo, drugače pa je razvejano in dlakavo ter nosi premenjalno nameščene, prav tako dlakave liste. Listi so dolgi od 10 do 15 cm in 3 do 4 cm široki, narobe srčasti ter kratkopecljati.

Na koncu vsake vejice se nahaja veliko koškasto socvetje s premerom od 2 do 5 cm. Ognjič lahko razvije več kot 50 posameznih cvetnih koškov. Košek ima na dnu skledasto oblikovan ovojni kelih, ki je sestavljen iz enojnih ali dvorednih zelenih ovojkovih listov. Ti so tudi trizobi, jezičasti in enakomerno dolgi. Košek sestavljajo dve ali tri vrste obrobnih cvetov. Dolgi so do 20 mm in so jezičasti, obrobni cvetovi so dvakrat daljši od ovojkovih. Notranjost cveta sestavljajo oranžni cevasti cvetovi, ki so dvospolni s prašniki in pestiči.

V cvetnih koških nastajajo druga poleg druge tri vrste plodov. Na obodu so ozki, polkrožno zapognjeni plodovi s kljukastimi bodicami in jih raznašajo živali v svojih kožuhih. V sredini so mnogo manjši obročkasti plodovi, ki nimajo bodic. Med tema dvema vrstama plodov so čolničasti plodovi, ki imajo ob straneh široke, navznoter zapognjene krilate robove. Ti izpadejo prvi in jih raznaša veter.

Ognjič cveti od maja do pozne jeseni, včasih tudi še v novembru, če ni zmrzali. Je medonosna rastlina in jo rade obiskujejo čebele, čmrlji in druge žuželke. Ognjič raste običajno po vrtovih in gojen po njivah, včasih pa ga najdemo tudi podivjanega v naravi.

Pri ognjiču nabiramo cvetove, ko so povsem razcveteli. Nabiramo samo oranžne cvetove brez ovojkovih listov v lepem, suhem vremenu in jih moramo takoj posušiti v tanki plasti v senci na prepihu. Shranimo jih v dobro zapirajočih steklenih kozarcih ali v vrečkah z dvojno steno, ki se dobro zapirajo.

Ognjič vsebuje veliko triterpenoidov: saponozide v obliki glikozidov oleanolne kisline, nato triterpenske alkohole, sestavljene iz mono di in trihidriksi triterpenov. V sledovih najdemo še sterole, med katerimi je največ sitosterola. Precej je tudi karotinoidov, ki dajejo značilno barvo jezičastim cvetovom. Potem so še prisotni flavonoidi, kumarini, fenoli, črešlovine, eterično olje, seskviterpenlaktoni, polisaharidi, parafini dušikove spojine in mnoge druge piretrinu podobne snovi.

Vse te snovi imajo farmakološki učinek. Njihovi izvlečki imajo antimikrobni učinek in zavirajo rast bakterij, glivic in virusov. Tu ima glavno vlogo ognjičevo eterično olje. Triterpenski alkoholi delujejo protivnetno, polisaharidi spodbujajo imuni sistem in celotni ognjičev izvleček zavira rast nekaterih rakavih celic. Kljub takšnim učinkom pa izvleček iz ognjiča nima stranskih škodljivih učinkov in tudi ne povzroča alergije.

Alkoholni izvleček (tinktura) iz ognjičevih cvetov deluje na različne mikroorganizme, zlasti na gram pozitivne bakterije, še posebej na streptokoke in stafilokoke, na različne glivice in na viruse, npr. na viruse gripe. Celotni izvleček ima tudi trihomonazidne učinke. Verjetno povzroča to delovanje prisotnost triterpensaponinov in flavonoidov. Raziskave so potrdile, da imajo laktoni učinek celo na mikrobakterijo tuberkoloze in na protozoe. Sveže eterično olje ima antibiotski učinek.

Alkoholni izvleček ima protivnetni učinek, kar so tudi dokazali na poizkusih na živalih. Podoben učinek dobimo, če sveže ognjičeve cvetove namočimo v olivnem olju.

Zato ni nič čudno, da se vsi pripravki iz ognjiča uporabljajo za zdravljenje ran. Pri poizkusih na umetno nastalih ranah so ugotovili fiziološko regeneracijo in epitelizacijo. Pri tem pride do povečane fagocitoze, do različnih makrofagov in s tem se vključi tudi intenzivna presnova glikoproteinov, nukleoproteinov in kolagenskih proteinov. Poveča se tvorba fibrinskih vlaken in rana se hitro zaceli. Delovanje vsega tega sprožijo prisotni karotenoidi. Ker ognjičevi izvlečki pospešujejo fagocitozo, temelji na tem tudi spodbujanje človeškega imunega sistema, podobno kot pri sorodni rastlini – ameriškemu slamniku.

Ognjič je imel v srednjem veku posebno mesto v terapiji proti raku, opisovali so ga kot Herba Cancri. Potem je to padlo v pozabo in le ljudsko zdravilstvo je ognjič še uporabljalo v te namene.

Vendar so novejše farmakološke raziskave potrdile, da ima izvleček iz ognjiča učinek na mnoge vrste rakavih celic, ki jih gojijo v epruveti. Laktoni iz ognjičevega eteričnega olje delujejo citotoksično na levkocite. Vodni izvleček je zavrl poizkusno sprožen kroker sarkom na miših. Tovrstne učinke še raziskujejo.

Zelo zanimivo je delovanje alkoholnega in vodnega izvlečka na srce. Pri poizkusih na psih so ugotovili kratek padec arterijskega pritiska, delovanje srčnega preddvora je bilo močno zmanjšano. Prišlo je do lahke bradikardije in do povečane periferne aktivnosti. Po razločitvi živca vagus se je reakcija podaljšala, kar kaže na parasimpatomimetični učinek. Na podganah in mačkah so dokazali zavirajoči učinek na centralni živčni sistem, ki se kaže v pomirjevalnem in hipotenzivnem učinku. Podaljša se tudi srčni ritem. Poleg tega pa ognjičev izvleček pospešuje izločanje žolčnih kislin in preostalega žolča. Ognjičevi saponozidi pa znižujejo holesterol in trigliceride.

Ko vse to spoznamo, se nam ne zdi več čudno, da so ognjič uporabljali v zdravilne namene že v antiki. Danes se uporablja v obliki mazila za zdravljenje ran, ki se težko celijo, pri obolenjih kože, venoznih zastojih, krčnih žilah in celo pri preležaninah. Zmanjšuje vnetje, pospešuje celjenje in zavira razvoj stafilokokov in streptokokov. Ognjič je uspešen tudi pri zdravljenju poškodbenih ran. Podobno se obnese tudi 10-odstotna tinktura, zlasti pri ozeblinah, opeklinah, okuženih ranah itd.

Zanimivo je, da z ognjičem mirne duše nadomestimo visokogorsko arniko, ki zaradi pretiranega nabiranja izumira.

Ognjičevi izvlečki pomagajo tudi pri raznih dermatozah, ekcemih, pri lišajih, pri aknah, glivičnih obolenjih, pri odprtih ekcemih rok, pri počasi ozdravljivih kroničnih razjedah, pri eksantemih in škrofulozi. Razredčeno ognjičevo tinkturo lahko uporabljamo za grgranje pri vnetju ustne votline, aftah, vnetju žrela, pa tudi za obkladke pri piku žuželk; bolečina in oteklina kmalu ponehata.

Sveže ognjičeve cvetove lahko namočimo tudi v čistem olivnem olju, tako da dobimo 20-odstotno koncentracijo. S tem oljem si lahko pomagamo pri kroničnih težavah s krčnimi žilami, pri ulceroznih razjedah ali hemoroidih, bolniki kmalu občutijo olajšanje, bolečine se zmanjšajo, otekline izginejo in rane se celijo. Učinek tega zdravilnega olja še pospešimo, če dodamo šentjanževo rožo.

Tudi notranja uporaba ognjičevih pripravkov je zelo zanimiva in deluje kot diaforetik, emenagog pri bolečem želodcu, želodčnih in črevesnih razjedah, gastritisu, pri krčih v prebavnem traktu, pri holecistitisu, holangitisu, kolitisu itd. Zanimiva je kombinacija ognjiča z gabezom pri teh težavah, saj bolečine kmalu izginejo. Tudi bolečine pri menstruaciji se zmanjšajo. Teden dni pred menstruacijo je treba piti po eno skodelico čaja na dan in to uredi vse nevšečnosti. Pri rakavih bolnikih pa ognjičev čaj izboljša splošno počutje, spodbuja apetit in lajša težave.

Iz ognjičevih cvetov pripravljamo čaj. Vzamemo dve čajni žlički posušenih cvetov brez zelenih ovojkovih listov in jih poparimo s 150 ml vrele vode, pokrijemo in pustimo stati 10 minut, nato čaj premešamo in precedimo. Topel čaj pijemo večkrat na dan po skodelico. Ker ognjič ni strupen, ga lahko veliko zaužijemo. Iz njega pripravljamo tudi tinkturo, za katero vzamemo 40 odstotkov svežih ognjičevih cvetov in 60 odstotkov 86-odstotnega alkohola in to pustimo deset dni na soncu. Nato precedimo, stisnemo in vsak dan popijemo 10 g tinkture, trikrat razredčene z vodo, ali pa si jo nakapamo na košček sladkorja.

KMETIJSKI NASVET

Vrt v avgustu

Piše: IDA TEPEJ

Sušo omilimo tako, da z ostanki rastlin na debelo prekrijemo tla. Rastline tudi zalivamo. Večjo posodo napolnimo zjutraj z vodo. S to, postano vodo zalivamo zvečer po deveti uri. Solato in zelje smemo zalivati po listih, ostale rastline zalivamo na tla. Za eno zalivanje rabijo na primer kumare 10 litrov vode/m^2, krompir okrog 20 l/m^2.

Sušo omilimo tudi tako, da povečamo odpornost rastlin. Rastline škropimo ali zalivamo s tekočino, v kateri smo več dni namakali koprive ali preslico. Rastline razrežemo na manjše (10 cm) dele, jih damo v škaf ali sod ter nanje nalijemo vode. Posodo postavimo v del vrta, kamor ljudje ne hodijo. Razpadajoče koprive in preslice širijo namreč neprijeten vonj. Vodo, ki ostane po tem, ko je tekočina prevrela, razredčimo. Rastline zalivamo le z močno razredčeno koprivovo ali preslično prevrelko.

Sejemo: prve dni še kitajski kapus in peteršilj, ki bo ostal čez zimo na gredi. Ves avgust sejemo: redkvico, čebulo, majski srebrnjak, špinačo, endivijo, sorto eskarjol zalena za zimsko rabo. Sejemo motovilec sorto holandski, za sprotno rabo in sorto ljubljanski za prezimovanje. Sejemo večkrat, da bo vsaj ena setev primerno odporna šla v zimo.

Presajamo endivijo, radič, por, zeleno. Endivijo, ki jo bomo pokrili s tunelom, presajamo od 10. do 20. avgusta. Presajamo tudi rabarbaro.

Redčimo: korenček, peteršilj. Pred redčenjem gredo zalijemo, da laže potegnemo korenino iz zemlje.

Potonike presajamo plitvo, da bo koreninski vrat blizu površine. Potonike ne prenesejo, da jih zakopljemo globoko v tla. Presajamo perunike. Te želijo imeti koreniko na soncu. To pomeni, da pri presajanju perunik potisnemo v tla le korenine, koreniko pa pustimo na planem. Avgusta odstranimo tudi vezivo na očesih vrtnic, ki smo jih prejšnji mesec cepili, okulirali. Lahko pa še v avgustu vrtnice cepimo. Za zgodnje cvetenje moramo amarilis v drugi polovici meseca začeti presuševati. Da listi ne ovenejo, jih orošujemo. Zagotovo bodo cveteli le tisti amarilisi, ki imajo štiri liste. Členasti kaktus (rabi hranljiva tla, ne peska kot ostali kaktusi!) dela ta mesec zasnove za cvetove. Da bi jih naredil čimveč, vse nedozorele členke odstranimo. Nedozoreli členki, so rdečkasto obarvani. Členasti kaktus zalivamo le toliko, da se zemlja povsem ne posuši. Šele, ko bomo opazili popke, ga bomo zalivali normalno.

Režemo in sadimo potaknjence pelargonij in sobnega bršljana. Še preoravamo strnišča in sejemo krmne dosevke: mnogocvetno ljuljko ali žita skupaj z ozimno grašico ali krmno repico sorti perko ali petranova ali krmno ogrščico sorti starška ali akela. Vse posevke gnojimo s KAN-om. Repica in ogrščica brez KAN-a ne moreta rasti.

Travnike gnojimo po košnji z 200 kg KAN-a na ha ali do 15 m^3 razredčene gnojevke. Redčimo v razmerju ena proti ena.

V sadovnjaku upogibamo in redčimo veje. Škropimo.

V vinogradu škropimo po napovedi. Uporabljamo predvsem bakrena sredstva.

TO JE PRILOŽNOST !

KOVINOTEHNA

prodajni center HUDINJA

ZA VSE, KI GRADITE !

ARMATURNA MREŽA 6000X15X25X9X6		4.408,00
SAMOKOLNICA LIV POSTOJNA		4.974,00
OPEKA MODUL 6/1		44.80
STREŠNA OPEKA "BOBROVEC"		38.70
"NOVOTERM" LIF 5 CM		203.60
VRATNA KRILA LUŽEN HRAST	65/200	6.150,00
" " " "	75/200	7.100,00
" " " "	85/200	7.990,00
PURPEN		798,00
JUPOL VEDRO 30 KG		2.348,60

KABEL PPR 3X1.5	46,90
KABEL PPR 3X2.5	69,00
KABEL PGP 3X1.5	49,40
KABEL PGP 3X2.5	66,40
KERAMIČNE PLOŠČICE 20X20 IIA "VERA" O M2	775,00
WC ŠKOLJKA BELA	4.697,00
POCINKANO KOLENO 1/2	62,00
POCINKANA TULJAVA 1/2	60,00
POCINKANI "T" KOS	87,00
CISTERNA ZA OLJE 2000 L	36.960,00
KOTEL ZA CENTRALNO OGREVANJE "NTK" 15-30 "K I V" VRANSKO	66.445,90

PRODAJA NA POTROŠNIŠKO POSOJILO IN NA ČEKE POD ODLIČNIMI POGOJI !

DEŽURSTVA TRGOVIN

Celje

Potrošnikova samopostrežna trgovina Soča v Stanetovi 14 in diskont na Cankarjevi 1 sta ob sobotah odprta do 17. ure, slednji je odprt tudi ob nedeljah od 8. do 12. ure. Ob nedeljah so od Potrošnikovih trgovin od 7.30 do 11. ure odprte naslednje prodajalne: živilski oddelek v blagovnici Nova vas, marketi na Ljubljanski cesti, Dolgem polju, Zgornji Hudinji, Vojniku, Štorah in na Ostrožnem, samopostrežne trgovine v Gaberjah, Pod gradom, Trnovljah, Teharjah, Frankolovem, na Svetini, na Ljubečni, Polulah, v Šmartnem v Rožni dolini, Škofji vasi in Novi cerkvi ter stojnica na celjski tržnici. Ob nedeljah je odprt tudi kiosk pri celjski bolnišnici in sicer od 12. do 15. ure.

Klasje Celje ima odprte prodajalne kruha Štručko, Ado in Pekarno v Štorah ob sobotah od 7. do 13. ure, Štručka je odprta tudi od nedeljah od 7. do 11. ure, kiosk na Hudinji pa ob sobotah od 6. do 15. ure.

Dežurna je tudi trgovina Gala trade na Mariborski 128, ki je odprta ob sobotah od 7. do 15. ure, ob nedeljah pa od 9. do 12. ure.

Od Centrovih prodajaln so ob sobotah od 7.30 do 15. ure odprte samopostrežne trgovine: Center, Rio, Otok, Voglajna, Logarska, Sedmica, Solidarnost in Ložnica. Nakupni center Lava je odprt od 7. do 15. ure. Samopostrežna trgovina Savica je odprta od 7.30 do 17. ure. Ob nedeljah pa je delovni čas Centrovih prodajaln naslednji: od 7. do 11. ure je odprta samopostrežna trgovina Ložnica, Solidarnost od 7.30 do 11. in Otok od 8. do 11.30 ure.

Ob sobotah od 7. do 14. ure in ob nedeljah od 7. do 11. ure vam je na voljo celjska tržnica. Poleg celjske tržnice v Rimljanki na Savinovi 3 je vsako soboto od 6. do 13. ure in nedeljo, od 7. do 11. ure odprta Pekarna in Mesnica Prekoršek iz Vojnika. V Vojniku pa je njihova Mesnica odprta od 7. do 12. ure. Vsak dan je od 7.3do 23. ure odprta trgovina Dragstor na Mariborski 119, mini market Gaj v Ozki ulici vsak dan od 8.30 do 22. ure, ob nedeljah in praznikih od 8. do 22. ure, trgovina Plemič Teharje – sobote od 7. do 14. ure, nedelje od 8. do 11. ure, trgovina Figec Štore – sobote od 7.30 do 20. ure, ob nedeljah od 8. do 12., trgovina Mini shop Jereb Teharje ob sobotah od 7. do 19. ure, ob nedeljah od 8. do 11. ure, mini market Čebelica v Novi vasi ob sobotah in nedeljah od 8. do 21. ure, Skan market na Mariborski 181 v Celju ob sobotah od 7. do 22. in ob nedeljah od 8. do 22. ure, odprta pa je tudi trgovina Nadi v Šmarjeti pri Celju in sicer vsak dan od 8. do 20. ure.

Od 7.30 do 15. ure je ob sobotah odprta tudi Mercatorjeva trgovina na Hudinji, kupujete pa lahko tudi v trgovskem podjetju Ponudba na Dobojski cesti v Celju in sicer ob sobotah od 7. do 20. ure, ob nedeljah in praznikih pa od 8. do 12. ure.

Laško

Odprti sta trgovini Trgovskega podjetja Izbira: samopostrežna v Debru in Market Živila v Rimskih Toplicah in sicer ob sobotah od 7.30 do 14. ure in ob nedeljah od 7.30 do 11.30 ure. Odprta je trgovina Rogač pri železniški postaji ob sobotah od 7. do 17. ure in ob nedeljah od 7. do 12. ure, Market Zlatorog ob sobotah od 7. do 15. ure in ob nedeljah od 7. do 12. ure ter prodajalna Ježek ob sobotah od 7. do 16. in ob nedeljah od 8. do 12. ure. Na Brezah nad Laškim je ob sobotah od 7.30 do 13.30 in ob nedeljah od 8. do 11. ure odprta trgovina z mešanim blagom Kocman, na Vrhu trgovina Deželak ob sobotah od 8.30 do 12. ure, ob nedeljah pa od 9. do11. ure ter v Rimskih Toplicah trgovina Marjeta in sicer ob sobotah od 7. do 19., ob nedeljah in praznikih pa od 7. do 12. ure.

Šentjur

Ob sobotah od 7. do 12. ure in ob nedeljah od 7. do 10.30 ure je odprta Delikatesa Klanjšek Mesarstva Jurij v Efenkovi ulici, ob nedeljah od 8. do 11. ure je odprt živilski oddelek Blagovnice Resevna, prodajalne Lipe Šentjur so ob sobotah odprte od 7. do 12. ure, ob nedeljah pa prodajalne v Gorici pri Slivnici, Prevorju in Loki pri Žusmu od 9. do 12. ure, na Planini pri Sevnici od 8. do 13. ure in na Ponikvi od 8.30 do 11.30 ure. Odprta je prodajalna Močnik v Vrbnem pri Šentjurju v soboto od 8. do 17. ure, ob nedeljah pa od 8. do 12.30.

Žalec

Trgovska družba Savinjski magazin Žalec ima ob nedeljah od 8. do 12. ure odprte naslednje trgovine: blagovnice Savinjka Žalec, Šempeter, Polzela in Prebold ter samopostrežbe Cankarjeva Žalec, Vransko, Pirešica, Liboje in Tabor. Trgovina RR je ob sobotah in nedeljah odprta nonstop od 7. do 22. ure, market Eni ob sobotah od 8. do 17., ob nedeljah in praznikih pa od 8. do 12. ure, Potrošnikova poslovalnica Marelica v Preboldu ob nedeljah od 7.30 do 11. ure, Minimarket Špela v ulici Florjana Pohlina 3 v Žalcu ob sobotah od 7. do 17. ure in ob nedeljah od 8. do 12., prodajalna Gala v Šempetru v Savinjski dolini ob sobotah od 8. do 13. ob nedeljah pa od 9. do 12. ure. Ob sobotah od 7.30 do 16. in ob nedeljah od 8. do 12. ure je odprta tudi samopostrežna trgovina in bife Kmetijske zadruge Petrovče.

Mozirje

Ob sobotah od 7. do 14. ure in ob nedeljah od 8. do 10. ure je dežurna Blagovnica Savinja na Trgu osvobodilne fronte 3.

Velenje

V tem mesecu je odprta trgovina Era – Šalek in market in sicer ob sobotah od 7. do 19. ure, ob nedeljah pa od 8. do 11. ure. Odprta je tudi samopostrežna trgovina KK Ptuj na velenjski tržnici, ki je ob sobotah odprta od 7. do 14., ob nedeljah pa od 8. do 11. ure.

Slovenske Konjice

V Slovenskih Konjicah sta odprta Merxov Market ob sobotah od 7. do 15., ob nedeljah pa od 8. do 11. ure ter Diskont Dravinjskega doma ob sobotah od 8. do 13., ob nedeljah pa od 8. do 11. ure. Isti delovni čas imata tudi samopostrežni trgovini Pohorje v Zrečah in Dravinja v Ločah pri Slovenskih Konjicah. Odprt je tudi živilski oddelek v blagovnici Vitanje in sicer ob nedeljah od 7.30 do 11. ure.

Šmarje pri Jelšah

Ob sobotah so vse poslovalnice Jelše Šmarje odprte do 12. ure, ob nedeljah pa so dežurne naslednje: Oskrba Šmarje od 7.30 do 10.30, Market Podčetrtek od 8. do 11. ure in Atomska vas od 8. do 12. ure. Market Lipa Šmarje je ob sobotah odprt od 7. do 19. ure, ob nedeljah pa od 8. do 12.. V Rogaški Slatini je vsako nedeljo od 8. do 11. ure izmenično odprt Market Ratanska vas ali Prehrana, prav tako pa so odprti gostinski obrati Grad Rogatec in Hram v Šmarju pri Jelšah.

DEŽURSTVA LEKARN

CELJE: Redni delovni čas Lekarne na Stanetovi ulici v Celju je od ponedeljka do petka od 7. do 20. ure, ob sobotah od 7. do 13., od 13. ure dalje v soboto, do ponedeljka do 7. ure zjutraj pa je organizirano neprekinjeno dežurstvo. Enako velja tudi za praznike.

ŠENTJUR: Redni delovni čas lekarne je od 7. do 18. ure, ob sobotah pa od 7. do 13. ure.

LAŠKO: Lekarna je odprta od ponedeljka do petka od 7.30 do 18. ure, ob sobotah od 8. do 12.

MOZIRJE: Redni delovni čas je od 7. do 19. ure, ob sobotah pa je lekarna odprta od 7. do 12. ure.

ŠMARJE PRI JELŠAH: Redni delovni čas med tednom je od 7.30 do 18.30 ure, ob sobotah od 7.30 do 13. ure.

ZDRAVSTVENI DOM SLOVENSKE KONJICE: Redna zdravstvena služba je organizirana od 7. ure zjutraj do 21., od 21. do 7. ure zjutraj pa je na voljo redno nočno dežurstvo. Telefon 754-522.

SLOVENSKE KONJICE je med tednom odprta od 7.30 do 13. ure in od 14. do 20., ob sobotah od 7.30 do 13. ure, ob nedeljah pa redno dežurstvo traja od 9. do 12. ure.

VELENJE: Od ponedeljka do petka je lekarna odprta od 7. do 20. ure, ob sobotah od 7. do 14. ure, ob nedeljah in praznikih pa imajo organizirano dežurstvo, z enourno prekinitvijo od 12. do 13. ure.

ŽALEC: Redni delovni čas med tednom je od 7.30 do 19.30 ure, ob sobotah od 7.30 do 14. ure, vsako nedeljo pa je lekarna dežurna od 8. do 11. ure.

DEŽURSTVA ZDRAVSTVENIH DOMOV

ZDRAVSTVENI DOM CELJE: Zdravstvena služba je organizirana v dopoldanskih in popoldanskih ordinacijah, prav tako imajo organizirano neprekinjeno 24-urno dežurstvo. Dežurna ambulanta dela ob delavnikih od 13. do 7. ure naslednjega dne, ob sobotah, nedeljah in praznikih pa neprekinjeno 24 ur. Zdravnika za obisk na domu lahko naročite kadarkoli, vendar bodo nenujni hišni obiski ob delavnikih opravljeni po 13. uri.

V primeru življenjske ogroženosti kličite telefonsko številko 94, sicer je telefon 441-142 ali 27-721, za nujne intervence pa 94.

ZDRAVSTVENI DOM MOZIRJE: V Mozirju je organizirano redno ambulantno delo od 7. do 13. ure, popoldan od 13. do 20. ure pa imata vsak dan redno delo po dve ambulanti in sicer ob ponedeljkih Mozirje in Ljubno, v torek Nazarje in Gornji Grad, v sredo Luče in Nazarje, četrtek Mozirje in Nazarje, ob petkih pa le Mozirje. Telefon v Mozirju 831-421.

ZDRAVSTVENI DOM ŠENTJUR: Redni delovni čas ordinacij med tednom je od 7. do 19. ure, od 19. ure dalje do 7. ure zjutraj pa je organizirano neprekinjeno dežurstvo. Telefon 741-511.

ZDRAVSTVENI DOM VELENJE: Redno obratovanje ordinacij je od 7. do 20. ure, od 20. ure do 7. ure zjutraj naslednjega dne pa je organizirano dežurstvo. Telefon 856-711.

ZDRAVSTVENI DOM ŠMARJE: Delovni čas med tednom je čez dan od 7. ure do 21., zatem pa je od 21. ure dalje do 7. ure zjutraj organizirano nočno dežurstvo. Dežurna služba je organizirana tudi v Rogaški Slatini, izmenoma pa je po tedenskem razporedu organizirana dežurna služba tudi v Bistrici ob Sotli, Kozjem in Podčetrtku. Telefon v Šmarju je 821-021.

ZDRAVSTVENI DOM ŽALEC: Redni ambulantni delovni čas je vsak dan od 7.30 do 13.30 ure, neprekinjeno dežurstvo pa je organizirano od 15. do 7.30 ure naslednjega dne. Telefon 711-251.

ZDRAVSTVENI DOM LAŠKO: Zdravstvena služba je od 7. do 20. ure, nočno dežurstvo je organizirano od 20. do 7. ure zjutraj od ponedeljka do petka in sicer za vso občino. Dežurstvo je med vikendom organizirano tudi od petka od 20. do ponedeljka do 7. ure zjutraj, vmes je v soboto odprta redna ordinacija od 7. do 15. ure. Telefon 731-233.

VETERINARSKA DEŽURSTVA

VETERINARSKA POSTAJA CELJE: Delovni čas veterinarjev na veterinarski postaji v Celju je od 7.00 do 14.30. Ambulanta za male živali je vsak dan dopoldan (razen ob nedeljah in praznikih) od 8. do 10. ure, vsako popoldne od 16. do 17. ure, sicer pa je dežurna služba za nujne primere organizirana v popoldanskem in nočnem času. Tel.: 34-233.

VETERINARSKA POSTAJA LAŠKO: Redni delovni čas je od 7. do 15. ure na veterinarskih postajah v Laškem in Radečah. Dežurstvo od 15. do 7. ure pa je za celo občino na veterinarski postaji Laško, telefon 731-485. V primeru odsotnosti veterinarja v času dežurstva pa lahko sporočilo pustite pri vratarju Pivovarne, tel.: 731-121.

VETERINARSKA POSTAJA SLOVENSKE KONJICE: Redni delovni čas veterinarjev je od 7. do 12. ure, od 15. do 7. ure zjutraj naslednjega dne pa je organizirano dežurstvo. Telefon na veterinarski postaji: 754-166.

VETERINARSKA POSTAJA ŽALEC: Redni delovni čas veterinarjev je od 6. do 14. ure, neprekinjeno dežurstvo za celo občino pa je od 14. do 6. ure naslednjega dne. Dežurstvo je tudi ob koncu tedna in ob praznikih. Telefon na veterinarski postaji: 714-144.

VETERINARSKA POSTAJA MOZIRJE: Redni delovni čas veterinarjev je vsak dan, razen ob nedeljah, od 7. do 15. ure, redna dopoldanska ambulanta pa od 7. do 9. ure. Do nedelje, 8. avgusta bo dežural dr. vet. med. Drago Zagožen, telefon 841-769, od 9. avgusta dalje pa dr. vet. med. Marjan Lešnik, telefon 832-219.

VETERINARSKA POSTAJA ŠENTJUR PRI CELJU: Redni delovni čas veterinarjev je od 7. do 15. ure vsak dan, od 15. ure do 7. ure zjutraj naslednjega dne pa je organizirano dežurstvo. Danes, v četrtek, 5. avgusta dežura dr. vet. med. Franci Zapušek, telefon 741–935. Od petka, 6. avgusta do četrtka, 12. avgusta pa bo dežural dr. vet. med. Gregor Bezenšek, telefon 741-264.

TRŽNICA

Celjska tržnica	SIT/kg
cvetača	130–200
čebula	100–150
česen	350–400
fižol v zrnju	250–300
fižol stročji	150
krompir	50–60
korenje	80
kumare	50–120
male za vlaganje	100–130
jedilne buče	50–80
ohrovt	100
paprika	100–300
blitva	150–200
paradižnik	80–140
solata	100–250
špinača	150–300
radič	200
črna redkev	150
jajčevci	80–100
pesa	80
peteršilj	300–400
banane	80–100
borovnice	500
breskve	80–120
grozdje	200–250
jabolka	80–120
lubenice	40–50
limone	100–120
kivi	300
marelice	160–200
hruške	100–200
pomaranče	70–150
mandore	110
nektarine	150–200
grenivke	80–180
slive sveže	130–170
orehi – jedrca	1000
smetana	240
skuta	300
jajca	9–18
bučno olje (1 l)	360–450
zaklani piščanci	395
zaklane kokoši	350
med	320–420
lisičke	1500
gobe	2500
šampinjoni	350

ROJSTVA

Celje

Od 26. 7. do 1. 8. se je v občini Celje rodilo 17 dečkov in 18 deklic.

POROKE

Celje

Poročilo se je 6 parov.

Šentjur pri Celju

Poročila sta se Franc ŠKOBERNE in Mateja KLAJNŠEK, oba iz Šentjurja.

Velenje

Poročili so se: Janez URAN in Lucija PAVIĆ, oba iz Velenja, Ivan VIDEMŠEK iz Lipja in Darinka LUKANC iz Topolšice, Milan KORPAR in Snežana ŠVENDA, oba iz Velenja, Branko HRASTNIK iz Zgornjih Roj in Tatjana POVŠE iz Šmartnega ob Paki.

Šmarje pri Jelšah

Poročili so se: Zvonko HRLEC in Aleksandra HERČEK, oba iz Celja, Silvo KRKLEC iz Zg. Jakobskega dola in Ksen[illegible] ia JURŠIČ iz Rogatca.

Žalec

Poročili so se: Vojko PIK[illegible] in Cvetka PIKEL iz Jeronim[illegible] Jože MATIJAŠKO iz Dobrte[illegible] vasi in Bojana HAMAR iz K[illegible] saz, Friderik ŠTENDLER [illegible] Podlipovice in Lijana ŠL[illegible] GAR iz Vrbja, Damijan ZU[illegible] PAN iz Polzele in Neža PO[illegible] ŠE iz Založ.

SMRTI

Celje

Umrli so: Angela ZORK[illegible] 82 let iz Celja, Pavel LENDA[illegible] RO, 54 let iz Sevnice, Angel[illegible] PIRŠ, 69 let iz Podplata, Fran[illegible] čiška GOLOB, 90 let iz Velike[illegible] ga Širja, Janez OGNER, 79 le[illegible] iz Celja, Jožef MALIN, 73 i[illegible] Celja, Stanislav KROŠL, 72 le[illegible] iz Celja, Marija KLINAR, 8[illegible] let iz Ljubnega ob Savinji, Jo[illegible] že NAPRET, 91 let iz Zg. Reči[illegible] ce, Janez KOVAČIČ, 44 let i[illegible] Vidovice in Bojan KRAGOL[illegible] NIK, 35 let iz Celja.

Šentjur pri Celju

Umrl je Milan FILDER, 4[illegible] let iz Srževice.

Šmarje pri Jelšah

Umrli so: Ivana JAKOPINA [illegible] 83 let iz Dramelj, Leopol[illegible] NEŽMAH, 54 let iz Kamenik[illegible] in Uršula KRIŽAN, 73 let i[illegible] Sv. Jurija.

Velenje

Umrli so: Vincenc BOROV[illegible] NIK, 54 let iz Velenja, Adol[illegible] ZELIČ, 57 let iz Celja, An[illegible] POTEKO, 81 let iz Griž, Mari[illegible] ja PUŠNIK, 82 let iz Migojni[illegible] ce, Ferdinand BRITOVŠEK [illegible] 75 let iz Florjana, Valenti[illegible] DREV, 81 let iz Velenja, Fran[illegible] FAJDIGA, 70 let iz Skorneg[illegible] pri Šoštanju, Antonija JUTRI[illegible] ŠA, 83 let iz Prneka, Jožef FE[illegible] CE, 73 let iz Velenja.

Žalec

Umrli so: Milan BUČAR, 4[illegible] let iz Lopate, Ana MANDELC [illegible] 71 let iz Letuša, Jožefa JE[illegible] LEN, 36 let iz Šempetra v Sav[illegible] dolini, Janez ŽELEZNIK, 7[illegible] let iz Polzele, Genovef[illegible] FLORJAN, 92 let iz Kapla[illegible] Frančiška BOBNIČ, 85 let i[illegible] Košnice pri Celju, Helen[illegible] BRUNŠEK, 87 let iz Andraž[illegible] nad Polzelo, Ana BEDNA, 7[illegible] let iz Loke pri Mozirju in Než[illegible] SMRDEL, 93 let iz Šempetr[illegible] v Savinjski dolini.

BARVNA NOVICA
TEDNIKOVA Petica

BORZA DELA

Informacije o prostih delovnih mestih, objavljenih na Republiškem zavodu za zaposlovanje, na območni enoti Celje, Šlandrov trg 7, dne 02.08.93.
Pojasnila o pogojih za sklenitev delovnega razmerja dobijo kandidati pri organizacijah ali delodajalcih.

Delovna organizacija	Poklic	Delovno mesto
PRIMIT d.o.o. Ljubljana, PE Celje, Ul. 29. Nov. 16	ekonomski tehnik gimnazijski maturant	zastopništvo

TV SPORED od 6. do 12. avgusta

Petek, 6. avgust

SLOVENIJA I

9.45–1.20 TELETEKST TV SLOVENIJA
10.00 VIDEO STRANI
10.10 SAFARI (2/13 del češke nadaljevanke)
10.40 ZVEZDNIK ALI BOŽJI SIN (VPS 1040) (JESUS CHRIST SUPERSTAR – ponovitev ameriškega barvnega filma, 1973)
12.25 ŽE VESTE (VPS 1225), ponovitev
13.00 POROČILA
13.05 UMETNIŠKI VEČER, ponovitev POGLEDI (VPS 1305); VES SVET JE ODER (VPS 1405) (ALL THE WORLD IS A STAGE – 8/13 del angleške dokumentarne serije)
15.00 VIDEO STRANI
17.35 ZMIGAJ SE, športna oddaja
18.00 TV DNEVNIK I
18.10 MIZA (Ponovitev angleške dokumentarne oddaje)
18.40 ZNANJE ZA ZNANJE (VPS 1840), ponovitev
19.15 RISANKA
19.30 TV DNEVNIK II
20.05 FORUM
20.25 LJUBOSUMNOST PO ITALIJANSKO (2025) (DRAMMA DELLA GELOSIA – italijanski barvni film, 1970)
22.15 DNEVNIK II (VPS 2215)
22.40 SOVA: SIN JUTRANJE ZVEZDE (VPS 2240) (SON OF THE MORNING STAR – 2/4 del ameriške nadaljevanke); CIKLUS FILMOV P.DE BROCA: NEPOBOLJŠLJIVEC (VPS 2325) (L'INCORRIGIBLE – francoski barvni film, 1975)
1.10 VIDEO STRANI

SLOVENIJA II

16.45–1.55 TELETEKST TV SLOVENIJA
17.00 VIDEO STRANI
17.10 GOZDARSKA HIŠA FALKENAU (FORSTHAUS FALKENAU – ponovitev 9/13 dela nemške nanizanke)
18.00 SOVA, ponovitev NOVOPEČENI PRINC Z BEL-AIRA (THE FRESH PRINCE OF BEL-AIR – 8. del ameriške nanizanke); SIN JUTRANJE ZVEZDE (VPS 2305) (SON OF THE MORNING STAR – 1/4 del ameriške nadaljevanke)
19.30 TV DNEVNIK II
20.05 TISOČLETJE (5/10 del ameriške dokumentarne serije)
21.00 VEČERNI GOST: LEA EVA MUELLER
22.05 KONCERT OB 150-LETNICI ROJSTVA EDVARDA GRIEGA
23.50 KRISTIJANI (3/13 del angleške dokumentarne serije) ROJSTVO EVROPE
0.45 EP V PLAVANJU, posnetek iz Sheffielda
1.45 VIDEO STRANI

KOPER

15.00 NADALJEVANKA
15.50 N.Y.P.D. (Ameriška nanizanka)
16.15 OSCAR JUNIOR
16.30 ŽIVLJENJE V GOZDU (Ponovitev dokumentarne serije)
17.00 SEVEROVZHOD
18.00 RADOVEDNI TAČEK: DVORANA, POLETNI STUDIO 2
18.50 PRIMORSKA KRONIKA
19.00 TV DNEVNIK
19.25 NADALJEVANKA
20.15 NOČNI SODNIK (NIGHT COURT – ameriška nanizanka)
20.40 TRN V SRCU (2/4 del italijanske nadaljevanke)
21.50 TV DNEVNIK
22.00 FOLKFEST '93, posnetek
22.30 NOČNI SODNIK (NIGHT COURT – ameriška nanizanka)

HRVAŠKA I

7.55 Pregled programa
8.00 Tv p6 8 koledar
8.10 Poročila
8.15 Poročila
9.00 Waittapu, 3. del
9.30 Super babica, 7. del
10.00 Poročila
10.05 TV ŠOLA: Med svetlobo in temo: Victor Hugo
10.25 Gobe
11.00 Umetnost, 2. del
12.00 Poročila
12.05 Luč svetlobe, 23. del
12.50 Risanka
13.05 Mikser M
13.35 Zgodbe iz Monticella, 186. del
14.00 Poročila
14.05 POLETNI PREMOR: KORAK ZA KORAKOM (STEP BY STEP – 9. del ameriške humoristične nanizanke)
14.35 ROSEANNE (8/20 del ameriške barvne humoristične nanizanke, 1988)
15.00 RISANKA
15.05 OBČUTEK ZA SMRT (A TASTE FOR DEATH – 2/6 ponovitev del angleške nadaljevanke, 1991)
16.00 POROČILA
16.05 KOMENTAR
16.10 CLEMENTINE (6/13 del francoske risane nanizanke)
16.35 AFTERNOON REPORT, spored za UNPROFOR
16.45 POD SENČNIKOM
18.00 POROČILA
18.05 ALPE-DONAVA-JADRAN
18.35 SANTA BARBARA (474. del ameriške nadaljevanke)
19.30 DNEVNIK I
20.10 RICHARD DONNER, dokumentarna oddaja
21.10 SMRTONOSNO OROŽJE (LEATHAL WEAPON – ameriški barvni film, 1987)
22.25 VENI VIDI: MEDVEDGRAD
22.35 DNEVNIK II
23.00 SLIKA NA SLIKO
23.45 POROČILA V ANGLEŠČINI
23.50 POROČILA
0.00 SANJE BREZ MEJA

AVSTRIJA I

OD 6.00 DO 9.00: Teletext
9.00 Čas v sliki
9.05 Policijska postaja 1
Novo, računalniška oddaja
10.00 X-Large, pon.
10.25 Metamorfoze
10.30 Poker s štirimi ženskami, ameriški vestern (1956); igra Clark Gable
11.55 Živalski raji, Noji
12.15 Domače reportaže
13.00 Čas v sliki
13.10 Doktor Doogie Howser, Življenje za ljubezen
13.35 Waltonovi, Glasbenik
14.20 MOJE ŽIVLJENJE KOT PES (MITT LIV SOM HUND – švedski film, 1985)
16.00 JAZ IN TI, otroški program: MAPETKI, Piggy kot Pepelka
16.25 SUMMERTIME
16.35 ELEKTRONSKI DVOJNIK, 3. del otroške serije iz Odese
17.00 MINI ČAS V SLIKI
17.10 OTROŠKI WURLITZER
18.00 ČAS V SLIKI
18.05 MI
18.30 UMOR JE NAPISALA, Kadar ima hudič kremplje vmes
19.22 ZNANOST
19.30 ČAS V SLIKI/VREME
20.00 ŠPORT
20.15 DERRICK, Dva dneva, dve noči
21.20 POGLEDI OD STRANI
21.30 BANGKOK HILTON (1/3 del avstralske nadaljevanke, 1989)
23.05 ČAS V SLIKI
23.10 ŠPORT
23.40 SEDMA ŽRTEV (Nemška kriminalka, 1964)
1.05 TATOVI KOT SMO MI, pon. ameriškega filma
2.50 POROČILA/TISOČ MOJSTROVIN

AVSTRIJA II

8.30 VREMENSKA PANORAMA
10.50 TISOČ MOJSTROVIN, Aksell Gallen-Kallela: Lemminkainen's Mother
11.00 ŠPORT: TENIS, Philips Head Cup, iz Kitzbühela; EP V RAFTING, iz Sölidna
17.30 ČUDOVITE SLIKE IZ ŽIVALSKEGA SVETA, Kenguruji na naftnem otoku
18.00 POLICIJSKA POSTAJA 1, Umetnina
18.30 MILIJONSKO KOLO, igra
19.00 REGIONALNA POROČILA
19.30 ČAS V SLIKI/VREME
20.00 KULTURA
20.15 BERMUDSKI TRIKOTNIK, Nerazjasnjena ugranka
21.00 ZNANOST
21.15 ŠILING, gospodarski magazin
22.00 ČAS V SLIKI
22.30 NAJBOLJŠE S TV FESTIVALA MONTREUX 1993
23.15 X-Large Nightline: DUMB IN AMERICA, 1/2 del dokumentarne serije o čudnih užitkih Američanov
23.23 GENESIS – WE CAN'T DANCE, Posnetek koncerta z zadnje svetovne turneje
1.05 ŠTEVILKA ŠEST, Uradni pečat
1.50 POROČILA/TISOČ MOJSTROVIN

Sobota, 7. avgust

SLOVENIJA I

10.15–0.25 TELETEKST TV SLOVENIJA
10.30 VIDEO STRANI
10.40 RADOVEDNI TAČEK: PALICA, ponovitev
10.50 LISICA ZVITOREPKA, ponovitev
11.05 SNORČKI (Ponovitev 5/11 dela risane serije)
11.30 OTROCI ŠIRNEGA SVETA (Ponovitev 6/26 dela ameriške dokumentarne serije)
11.55 ZMIGAJ SE, ponovitev
12.10 ZGODBE IZ ŠKOLJKE, ponovitev
13.00 POROČILA
13.05 VEČERNI GOST: LEA EVA MUELLER (VPS 1305), ponovitev
14.10 VIDEO STRANI
16.10 LJUBOSUMNOST PO ITALIJANSKO (VPS 1610) (DRAMMA DELLA GELOSIA – ponovitev italijanskega barvnega filma, 1970)
18.00 TV DNEVNIK I
18.10 BROOKLYNSKI MOST (VPS 1810) (BROOKLYN BRIDGE – ponovitev 3/12 dela ameriške barvne humoristične nanizanke, 1991) DEČKI POLETJA
18.35 DIVJI SVET ŽIVALI (VPS 1835) (Ponovitev 13/25 dela angleške poljudnoznanstvene serije)
19.00 RISANKA
19.14 ŽREBANJE 3 × 3 (VPS 1914)
19.30 TV DNEVNIK II
20.05 UTRIP
20.25 ONA + ON (VPS 2025)
21.30 LJUBEZEN DA, LJUBEZEN NE (VPS 2130) (LOVE & WAR – 12/14 del ameriške humoristične nanizanke 1992/93)
21.55 TV DNEVNIK II (VPS 2155)
22.30 SOVA: PREOBLEKA ZA UMOR (VPS 2230) (DRESSED TO KILL – ameriški barvni film, 1980)
0.15 VIDEO STRANI

SLOVENIJA II

13.15–0.05 TELETEKST TV SLOVENIJA
13.30 VIDEO STRANI
13.40 KVARTET TARTINI: KVARTET V D-MOLU SMRT IN DEKLICA
14.25 SOVA, ponovitev SIN JUTRANJE ZVEZDE (VPS 2305) (SON OF THE MORNING STAR – 2/4 del ameriške nadaljevanke); CIKLUS FILMOV P. DE BROCA: NEPOBOLJŠLJIVEC (L'INCORRIGIBLE – francoski barvni film, 1975)
16.55 ŠPORTNA SOBOTA V PLAVANJU, prenos iz Sheffielda
18.45 EP V TRIATLONU, reportaža iz Novega mesta
19.30 TV DNEVNIK II
20.05 VRZI KOVANEC (COME IN SPRINNER – 3/4 del avstralske nadaljevanke)
21.00 HOMO TURISTICUS
21.40 SOBOTNA NOČ: GENESSIS, VIDEONOČ
23.55 VIDEO STRANI

KOPER

15.00 NADALJEVANKA
15.50 NOČNI SODNIK (NIGHT COURT – ameriška nanizanka)
16.15 OSCAR JUNIOR
16.30 FOLKFEST '93, ponovitev
18.00 OTROŠKI PROGRAM: ZLATA RIBICA (Slovenska nadaljevanka)
19.00 TV DNEVNIK
19.25 JUTRI JE NEDELJA, verska oddaja
19.35 NADALJEVANKA
20.30 NE BOVA SE SKUPAJ POSTARALA (NOUS NE VIELLIRONS PAS ENSEMBLE – francosko/italijanski film, 1972)
22.05 TV DNEVNIK
22.15 PIRANSKI GLASBENI VEČERI: CAPELLA ISTRAPOLITANA
23.25 DO KONCA SVETA, ko spregovorijo slike
23.55 HOROSKOP

HRVAŠKA I

8.00 Tv koledar
8.10 Poročila
8.15 Slika na sliko, ponovitev/9.00 Na tujem dvorišču, posnetek gledališke predstave
10.00 Poročila
10.05 Življenjski slog, 7. del
10.50 Busove zgodbe, 7. del
11.15 Cro pop rock, ponovitev
12.00 Poročila
12.05 VINCENT IN JAZ (VINCENT AND ME – ponovitev kanadskega barvnega filma, 1990)
14.00 POROČILA
14.05 ŽELITE, MILORD? (YOU RANG, M'LORD? – 7/12 del angleške humoristične nadaljevanke, 1988)
14.55 PRIZMA
15.40 POROČILA
15.45 HRVAŠKA KNJIGA
16.30 MALAVIZIJA, prenos iz Poreča
18.00 POROČILA
18.05 TV RAZSTAVA
18.15 SANTA BARBARA (475. del ameriške nadaljevanke)
19.00 NA ZAČETKU JE BILA BESEDA
19.10 RISANKA
19.30 DNEVNIK I
20.05 TV TEDNIK
20.35 GREHI IZ PRETEKLOSTI (SINS OF THE PAST – ameriški barvni film, 1984)
22.05 PRETEKLOST V SEDANJOSTI
22.45 DNEVNIK II
23.10 SLIKA NA SLIKO
23.55 POROČILA V NEMŠČINI
0.00 POROČILA
0.10 POLNOČNI KINO: MUTANT (Ameriški barvni film)
1.50 SANJE BREZ MEJA

AVSTRIJA I

OD 6.00 DO 9.00: Teletex
9.00 Čas v sliki
9.05 Policijska postaja 1, pon.
9.30 Izobešeno je, pon.
10.30 Sestanek z Judy, pon. ameriške komedije (1948)
12.20 Tenor, skeči
12.30 Hello Austria, Hello Vienna
13.00 Čas v sliki
13.10 Dobrodošli v Avstriji, Biedermeier
13.35 HEIDEMARIE (Švicarski film, 1956)
15.10 POGLEDI OD STRANI
15.20 CIRQUE DU SOLEIL, Cirkuška umetnost iz Kanade
15.30 JAZ IN TI, otroški program: BLUNDERJEVI, Orjaška opica
15.35 DUCK TALES, Raca v pomaranči
16.00 OTROŠKI WURLITZER
17.00 MINI ČAS V SLIKI
17.10 X-LARGE TRAVELLER, Havaji
18.00 ČAS V SLIKI
18.05 SLIKA AVSTRIJE
18.30 UMOR JE NAPISALA, Umor po telefonu
19.30 ČAS V SLIKI/VREME
20.00 ŠPORT
20.15 OH, TI MOJA AVSTRIJA, poletna oddaja
22.00 ZLATA DEKLETA, Ljubezen ni slepa
22.25 ČAS V SLIKI
22.35 AMERIŠKI VOLKODLAK (AN AMERICAN WEREWOLF IN LONDON – ameriška-britanska grozljivka, 1981)
0.05 ČAS V SLIKI
0.10 DIMITRIJEVA MASKA (THE MASK OF DIMITRIOS – ameriška kriminalka, 1944) ČB
1.45 BANGKOK HILTON, pon. 1. del avstralske nadaljevanke; POROČILA; EX LIBRIS/TISOČ MOJSTROVIN

AVSTRIJA II

8.00 VREMENSKA PANORAMA
11.50 TISOČ MOJSTROVIN, Helene Schjerfbeck: The little convalescent
12.00 ŠPORT: TENIS, Philips Head Cup, iz Kitzbühela
17.10 VEDEŽEVALKA, 6. del: Pozdravi iz onostranstva
18.00 ŠPORT
19.00 AVSTRIJA DANES
19.30 ČAS V SLIKI/VREME
20.00 KULTURA
20.15 VELIKI BEG (THE GREAT ESCAPE – ameriški vojni film, 1963)
23.00 NOGOMET
23.10 AMORE (Nemški tv film, 1977)
0.20 ŠTEVILKA ŠEST, Obtožba
1.10 POROČILA/EX LIBRIS
1.20 TISOČ MOJSTROVIN

Nedelja, 8. avgust

SLOVENIJA I

8.45–0.10 TELETEKST TV SLOVENIJA
9.00 VIDEO STRANI
9.30 ŽIV ŽAV, ponovitev
10.25 HUCKLEBERRY FINN IN NJEGOVI PRIJATELJI (Ponovitev 22/26 dela koprodukcijske nadaljevanke)
10.50 MEDNARODNI MLADINSKI PEVSKI FESTIVAL CELJE '93, 4. oddaja
11.25 OBZORJA DUHA
12.00 LJUDJE IN ZEMLJA
12.30 DOMAČI ANSAMBLI: BRATJE IZ OPLOTNICE (VPS 1230)
13.00 POROČILA
13.05 OTROCI NAGASAKIJA (VPS 1305) (Japonski barvni film)
15.10 VIDEO STRANI
15.40 TISOČLETJE (VPS 1540) (Ponovitev 5/10 dela ameriške dokumentarne serije)
16.40 QUO VADIS? (VPS 1640) (1. del ameriškega barvnega filma, 1951)
18.00 TV DNEVNIK I
18.10 SPLOŠNA PRAKSA (VPS 1810) (G.P. – 8/11 del avstralske nanizanke)
19.00 RISANKA
19.20 LOTO (VPS 1920)
19.30 TV DNEVNIK II
20.05 ZRCALO TEDNA
20.25 NEDELJSKIH 60 (VPS 2025)
21.25 PREŽIVETJE V AVSTRALSKI DIVJINI (VPS 2125) (3/15 del avstralske dokumentarne serije)
22.00 TV DNEVNIK III (VPS 2200)
22.20 SOVA: LJUBEZEN DO LIDIJE (VPS 2220) (LOVE FOR LYDIA – 6/13 del angleške nadaljevanke) SIN JUTRANJE ZVEZDE (VPS 2315) (SON OF THE MORNING STAR – 3/4 del ameriške nadaljevanke)
0.00 VIDEO STRANI

SLOVENIJA II

12.45–23.25 TELETEKST TV SLOVENIJA
13.00 VIDEO STRANI
13.35 OGNJENO DREVJE THIKE (FLAME TREES OF THIKA – ponovitev 2/7 dela angleške nanizanke)
14.25 ONA + ON, ponovitev
15.25 ŠPORTNA NEDELJA – EP V PLAVANJU: VATERPOLO: posnetek finala iz Sheffielda
16.25 KASAŠKE DIRKE, reportaža iz Ljutomera
16.55 EP V PLAVANJU, prenos iz Sheffielda
19.30 TV DNEVNIK II
20.00 SLOVENSKI MAGAZIN
20.30 GRIČ (THE HILL – angleški čb film, 1965)
22.30 ŠPORTNI PREGLED
23.00 EP V STRELJANJU Z ZRAČNO PUŠKO, posnetek iz Brna
23.15 VIDEO STRANI

KOPER

15.00 HOROSKOP
15.10 NADALJEVANKA
16.00 NE BOVA SE SKUPAJ POSTARALA (NOUS NE VIELLIRONS PAS ENSEMBLE – ponovitev francosko/italijanskega filma, 1972)
17.30 JAMBORNA CESTA, dokumentarna oddaja
18.00 ČISTO PRAVI GUSAR (2/6 del slovenske nadaljevanke, 1987)
19.00 TV DNEVNIK
19.25 NADALJEVANKA
20.15 NOČNI SODNIK (NIGHT COURT – ameriška nanizanka)
20.35 ŽREBANJE LOTA
20.40 ALFRED VELIKI (Angleški barvni film, 1970); TV DNEVNIK, med odmorom
22.50 REILLY – VOHUN NAD VOHUNI (Ameriška nanizanka
23.40 NOČNI SODNIK (NIGHT COURT – ameriška nanizanka)

HRVAŠKA I

9.05Tv koledar
9.15 Slika na sliko, ponovitev
10.00 Poročila
10.05 Hišni ljubljenčki
10.30 NEDELJSKI ŽIV ŽAV
11.30 NARODNA GLASBA
12.00 POROČILA
12.05 PLODOVI ZEMLJE
13.00 MIR IN DOBROTA
13.30 DUŠEVNI KLIC
13.35 TV RAZSTAVA
13.45 LOVEJOY (Ponovitev 6/12 dela angleške nanizanke)
14.45 NA AVTOBUSU (ON THE BUSES – ponovitev 46. dela angleške nanizanke)
15.10 ANDERSENOVE PRAVLJICE
15.35 STARŠA ME NE SLIŠITA (Ameriški barvni film)
16.20 OPERA BOX
16.50 POROČILA
16.55 278. SINJSKA ALKA, prenos
19.15 TV FORTUNA
19.30 DNEVNIK I
20.10 VELIKE DRUŽINE (LES GRANDES FAMILLES – 1/4 del francoske nadaljevanke) POVZPETNIK
21.40 FESTIVAL DOMOLJUBNIH PESMI, reportaža iz Slavonskega Broda
22.05 ZNAK MIRU, reportaža
22.40 DNEVNIK II
23.00 SLIKA NA SLIKO
23.45 POROČILA V ANGLEŠČINI
23.50 POROČILA
0.00 SANJE BREZ MEJA

HRVAŠKA II

12.30 VIDEO STRANI
12.45 TV KOLEDAR
12.55 PEPSI DJ MAG
13.55 ŠPORTNA NEDELJA: EP V VATERPOLU, prenos iz Shefielda
15.30 TENIS, ATP magazin
16.00 MEDNARODNO JUNIORSKO ATLETSKO SREČANJE, reportaža iz Varaždina
16.55 EP V PLAVANJU, prenos finala iz Shefielda
19.30 DNEVNIK I
20.10 KO SMO BILI ŠE MLADI, dokumentarna oddaja
21.05 LJUBEZEN BOLI (LOVE HURTS – 5/10 del angleške nadaljevanke)
22.00 KRVNI BRATJE (BLOODBROTHERS – ameriški barvni film, 1978)
23.55 ŠPORT
0.10 HOROSKOP

AVSTRIJA I

OD 6.00 DO 13.35: Teletext
9.00 Čas v sliki
9.05 Pozor, kultura, pon.
9.30 Kultura za zajtrk, iz Salzburga
10.15 Univerzum: Zapuščeno mesto Ruby, Narava na Divjem zahodu, pon.
11.00 Avstrijci na Peloponezu, Izkopavanja avstrijskih arheologov
12.00 Tednik
12.30 Orientacija, pon.
13.00 Čas v sliki
13.10 Zlata dekleta, pon.
13.35 MEDENI TEDNI V TROJE (THRILL OF A ROMANCE – ameriška komedija, 1945)
15.15 COMEDY CAPERS, Billy se vrne domov
15.30 JAZ IN TI, otroški program: PIKA NOGAVIČKA, Pika gre na semenj
16.00 ZGODBE IZ TISOČ IN ENE NOČI, Nagrada
16.20 TINY TOON, Genialna noč
16.35 NADALJEVANJA NE BO!, Dve knjigi o izkušnjah, ki lahko odločilno spremenijo življenje mladih
17.00 MINI ČAS V SLIKI
17.10 CIRKUS HUMBERTO, 9. del: Nov začetek
18.00 ČAS V SLIKI
18.05 X-LARGE REPORTAŽA
18.30 UMOR JE NAPISALA, Prijatelji v stiski
19.30 ČAS V SLIKI
19.48 ŠPORT
20.15 LEVJA JAMA, 15. del: Zahrbtnost
21.15 DVIGNITE ZAVESO V SALZBURGU, Vse na zemlji je zabava
22.15 VIZIJE
22.20 DON GIOVANNI, Operni film – priredba predstave salzburškega festivala 1954
1.30 POROČILA/TISOČ MOJSTROVIN

AVSTRIJA II

OD 8.00 DO 13.30: Vremenska panorama
9.00 Čas v sliki
9.05 Čebelica Maja
9.30 Simpsonovi
10.00 Pan-optikum
10.15 V pomladi življenja, ameriški film (1947); igra Gregory Peck
12.20 Sea Cloud/12.30 Pogledi od strani
13.00 Dober dan, Koroška, oddaja za koroške Slovence
13.30 ŠPORTNO POPOLDNE: TENIS, Philips Head Cup, iz Kitzbühela
17.15 KLUB ZA SENIORJE, sestanek z vsemi, ki so po srcu ostali mladi
18.00 POLICIJSKA POSTAJA 1, Neprijetna stvar z Berndijem
18.30 SLIKA AVSTRIJE
18.55 KRISTJAN V ČASU
19.00 AVSTRIJA DANES
19.30 ČAS V SLIKI
19.48 ZAKLADNICA AVSTRIJA, Spodnjeavstrijski šolski muzej v Michelstettnu
20.15 NESREČA LETALA NA LETU 232 (A THOUSAND HEROES – ameriški film, 1991)
21.50 ČAS V SLIKI/ŠPORT
22.00 HOMER IN EDDIE (HOMER & EDDIE – ameriška tragikomedija, 1989)
23.35 ČAS V SLIKI
23.40 FANTASTIČNE ZGODBE, Smrtonosna lasulja
0.05 ŠESTINTRIDESETA SOBA ŠAOLINA (THE SHAOLIN 36TH CHAMBER – hongkonški film, 1978)
1.30 DIMITRIJEVA MASKA, pon. filma; POROČILA/TISOČ MOJSTROVIN

Ponedeljek, 9. avgust

SLOVENIJA I

10.45–0.10 TELETEKST TV SLOVENIJA
11.00 VIDEO STRANI
11.30 SAFARI (3/13 del češke nadaljevanke)
12.00 DIVJI SVET ŽIVALI (Ponovitev 13/25 dela angleške poljudnoznanstvene serije)
12.25 ZNANJE ZA ZNANJE: UČITE SE Z NAMI
13.00 POROČILA
13.05 SLOVENSKI MAGAZIN, ponovitev
13.35 ŠPORTNI PREGLED, ponovitev
14.05 VIDEO STRANI
16.30 HOMO TURISTICUS, ponovitev
17.10 RADOVEDNI TAČEK: ZVON
17.25 OTROCI ŠIRNEGA SVETA (13/26 del ameriške dokumentarne serije)
18.00 TV DNEVNIK I
18.10 DOBER DAN, KOROŠKA
18.40 4 & 4
19.10 RISANKA
19.30 TV DNEVNIK II
20.05 SVET NA ZASLONU
20.50 OMIZJE
22.15 TV DNEVNIK III
22.40 SOVA
SO LETA MINILA (AS TIME GOES BY – 10/13 del angleške humoristične nanizanke, 1992/93)
SIN JUTRANJE ZVEZDE (SON OF THE MORNING STAR – 4., zadnji del ameriške nadaljevanke)
0.00 VIDEO STRANI

SLOVENIJA II

14.45–0.40 TELETEKST TV SLOVENIJA
14.30 VIDEO STRANI
14.55 FORUM, ponovitev
15.10 UTRIP, ponovitev
15.25 ZRCALO TEDNA, ponovitev
15.40 NEDELJSKIH 60, ponovitev
16.40 OBZORJA DUHA, ponovitev
17.15 LJUBEZEN DA, LJUBEZEN NE (LOVE & WAR – 12/14 del ameriške humoristične nanizanke 1992/93)
17.40 SOVA, ponovitev
LJUBEZEN DO LIDIJE (LOVE FOR LYDIA – 6/13 del angleške nadaljevanke)
SIN JUTRANJE ZVEZDE (SON OF THE MORNING STAR – 3/4 del ameriške nadaljevanke)
19.30 TV DNEVNIK II
20.05 SEDMA STEZA
20.25 OD JUTRA DO SVITA (OD RÁNA DO ÚSVITU – 1/2 del slovaške drame, 1990/91)
21.35 VESOLJNA ŠALA (2., zadnji del angleške poljudnoznanstvene oddaje)
22.05 PRO ET CONTRA
23.00 BRANE RONČEL IZZA ODRA
0.30 VIDEO STRANI

TV KOPER

15.00 NADALJEVANKA
15.50 ALFRED VELIKI (Ponovitev angleškega barvnega filma, 1970)
18.00 STUDIO 2: ŠPORTNI SODNIKI
18.50 PRIMORSKA KRONIKA
19.00 TV DNEVNIK
19.25 NADALJEVANKA
20.15 NOČNI SODNIK (NIGHT COURT – ameriška nanizanka)
20.40 ŠTEJ DO PET IN UMRI (Angleški barvni film, 1967)
22.10 TV DNEVNIK
21.20 V OSPREDJU
22.30 GLASBA
22.55 N.Y.P.D. (Ameriška nanizanka)
23.20 NOČNI SODNIK (NIGHT COURT – ameriška nanizanka)

HRVAŠKA I

7.55 Pregled sporeda/8.00 Tv koledar/8.10 Poročila/8.15 Slika na sliko, ponovitev/9.00 Jaz, lutkar/9.15 Srečni ljudje, 7. del
9.30 1001. AMERIKA (15. del španske nanizanke)
10.00 POROČILA
10.05 TV ŠOLA: ZGodbe iz muzeja: O grbu, banu in jezikoslovcu/10.25 Gobe/10.45 Delo človeških rok
11.00 UMETNOST (3/4 del dokumentarne serije)
11.55 RISANKA
12.00 POROČILA
12.05 LUČ SVETLOBE (GUIDING LIGHT – 24. del ameriške nanizanke)
12.50 RISANKA
13.05 MONOFON
13.35 ZGODBE IZ MONTICELLA, 187. del
14.00 POROČILA
14.05 POLETNI PREMOR: MAJSKI CVETOVI (THE DARLING BUDS OF MAY – ponovitev 2/7 dela angleške nanizanke, 1991)
15.00 RISANKA
15.10 LJUBEZEN BOLI (LOVE HURTS – ponovitev 5/10 dela angleške nadaljevanke)
16.00 POROČILA
16.05 KOMENTAR
16.10 EBBA IN DIDRIK (7/9 del norveške nanizanke)
16.40 AFTERNOON REPORT
16.45 POD SENČNIKOM
18.00 POROČILA
18.05 ISKANJE IZGINULIH, dokumentarna oddaja
18.35 SANTA BARBARA (476. del ameriške nadaljevanke)
19.18 RISANKA
19.30 DNEVNIK I
20.10 HRVAŠKA IN SVET
20.55 CIKLUS FILMOV JEANA GABINA: PREDSEDNIK (LE PRESIDENT – francoski barvni film, 1960)
22.35 DNEVNIK II
23.00 SLIKA NA SLIKO
23.45 POROČILA V NEMŠČINI
23.50 POROČILA
0.00 SANJE BREZ MEJA

AVSTRIJA I

OD 6.00 DO 14.20: Teletext
9.00 Čas v sliki
9.05 Policijska postaja 1, pon.
9.30 Nočni studio, Muzej – časovni stroj s prihodnostjo, pon.
10.30 Heidemarie, pon. švicarskega filma (1956)
12.15 Šiling, pon.
13.00 Čas v sliki
13.10 Doogie Howser
13.35 Waltonovi, Potepuhi
14.20 VSI PLEŠEJO PO MOJE (L'HOMME ORCHESTRE – francoska komedija, 1970)
15.50 CONNY JE KOS VSEMU, Na pomoč – pica gori!
16.00 JAZ IN TI, otroški program: FRAČJI DOL, serija z lutkami Jima Hensona
16.25 SUMMERTIME
16.35 ELEKTRONSKI DVOJNIK, otroška serija iz Odese
17.00 MINI ČAS V SLIKI
17.10 WURLITZER
18.00 ČAS V SLIKI
18.05 MI
18.30 UMOR JE NAPISALA, Ne izsiljuj izsiljevalca
19.22 ZNANOST
19.30 ČAS V SLIKI/VREME
20.00 ŠPORT
20.15 ŠPORTNA ARENA
21.08 KUHARSKI MOJSTRI
21.15 POGLEDI OD STRANI
21.25 PERRY MASON: UMOR V STUDIU (THE CASE OF THE SHOOTING STAR – ameriška tv kriminalka, 1986)
23.00 ČAS V SLIKI
23.05 EKSPRES V SUGARLAND (THE SUGARLAND EXPRESS – ameriški akcijski film, 1973)
0.50 NESREČA LETALA NA LETU 232, pon. ameriškega filma (1991)
2.20 POROČILA/TISOČ MOJSTROVIN

AVSTRIJA II

8.30 VREMENSKA PANORAMA
14.50 TISOČ MOJSTROVIN, Tyko Sallinen: The Fanatics
15.00 OH, TI MOJA AVSTRIJA, pon.
16.50 TISOČ MOJSTROVIN, Henry Raeburn: Župnik Walker na drsanju
17.00 ZAKLADNICA ZEMLJA, Prvi evropski kmetje
17.30 LIPOVA ULICA, Zmešana čustva
18.00 POLICIJSKA POSTAJA 1, Lisica in grozdje
18.30 LJUBEZEN NA PRVI POGLED, oddajo vodi Elmar Hörig
19.00 REGIONALNA POROČILA
19.30 ČAS V SLIKI/VREME
20.00 KULTURA
20.15 GOZDARSKA HIŠA FALKENAU, Poročni zvonovi v Kublachu
21.08 KUHARSKI MOJSTRI
21.15 Teleskop: STRAHOTNA DOŽIVETJA V EDGEWOODU, Poskusi ameriške vojske z ljudmi
22.00 ČAS V SLIKI
22.30 Mojstrovine: MONTY PYTHON'S FLYING CIRCUS, humoristična serija
23.00 TIME CODE IV: DUBLE LIVES, dela evropskih videoumetnikov
23.55 ZALJUBLJENE ŽENSKE (WOMEN IN LOVE – britanski film)
2.00 POROČILA/TISOČ MOJSTROVIN

Torek, 10. avgust

SLOVENIJA I

9.45–0.05 TELETEKST TV SLOVENIJA
10.00 VIDEO STRANI
10.25 PAMET JE BOLJŠA KOT ŽAMET, ponovitev
10.30 FRITOLE
10.55 4 × 4, ponovitev
11.25 VESOLJNA ŠALA (Ponovitev 2., zadnjega dela angleške poljudnoznanstvene oddaje)
11.50 OD JUTRA DO SVITA (OD RANA DO USVITU – ponovitev 1/2 dela slovaške drame, 1990/91)
13.00 POROČILA
13.05 VIDEO STRANI
14.35 SOBOTNA NOČ, ponovitev
GENESIS
VIDEONOČ
16.50 SEDMA STEZA, ponovitev
17.10 HUCKLEBERRY FINN IN NJEGOVI PRIJATELJI (23/26 del koprodukcijske nadaljevanke): JIM IZGINE
17.35 LISICA ŽVITOREPKA, portugalska risanka
18.00 TV DNEVNIK I
18.10 MOSTOVI
18.40 IZ ŽIVLJENJA ZA ŽIVLJENJE: PRISLUHNIMO TIŠINI
19.10 RISANKA
19.30 TV DNEVNIK II
20.05 ŽARIŠČE
20.40 MAGIJA IN MODA
21.35 KRONIKA (16. del kanadske dokumentarne serije)
22.05 TV DNEVNIK III
22.30 SOVA
'ALO, 'ALO (23/25 del angleške nanizanke)
SRHLJIVKE (CHILLERS – 1/12 del ameriške nanizanke)
23.55 VIDEO STRANI

SLOVENIJA II

16.15–22.55 TELETEKS TV SLOVENIJA
16.30 VIDEO STRANI
16.50 SVET NA ZASLONU, ponovitev
17.30 LJUDJE IN ZEMLJA, ponovitev
18.00 SOVA, ponovitev
SO LETA MINILA (AS TIME GOES BY – 10/13 del angleške humoristične nanizanke, 1992-93)
SIN JUTRANJE ZVEZDE (SON OF THE MORNING STAR – 4., zadnji del ameriške nadaljevanke)
19.30 DNEVNIK II
20.05 MODŽEJEVSKA (MODRZEJEWSKA – 2/7 del poljske nadaljevanke, 1989)
21.30 VIDEOŠPON
22.10 SVET POROČA
22.45 VIDEO STRANI

TV KOPER

15.00 NADALJEVANKA
15.50 ŠTEJ DO PET IN UMRI (Ponovitev angleškega barvnega filma, 1967)
17.45 V OSPREDJU
18.00 FOLK FEST
18.50 PRIMORSKA KRONIKA
19.00 TV DNEVNIK
19.25 NADALJEVANKA
20.15 NOČNI SODNIK (NIGHT COURT – ameriška nanizanka)
20.40 KDO JE UKRADEL MONO LISO? (5/6 del italijanske nadaljevanke)
22.00 TV DNEVNIK
22.10 RDEČI KROG (Nemški barvni film, 1960)
23.40 NOČNI SODNIK (NIGHT COURT – ameriška nanizanka)

HRVAŠKA I

7.55 Pregled programa/8.00 Tv koledar/8.10 Poročila/8.15 Slika na sliko, ponovitev/9.00 Mali svet
9.30 1001. AMERIKA (16. del španske nadaljevanke)
10.00 POROČILA
10.05 TV ŠOLA: Lutka je lutka /10.35 Gobe/10.50 Kdo živi v grmovju
11.00 UMETNOST, 4. del dokumentarne oddaje
12.00 POROČILA
12.05 LUČ SVETLOBE (GUIDING LIGHT – 25. del ameriške nanizanke)
12.50 RISANKA
13.05 MONOFON
13.35 ZGODBE IZ MONTICELLA, 188. del
14.00 POROČILA
14.05 POLETNI PREDAH: KORAK ZA KORAKOM (STEP BY STEP – 10. del ameriške humoristične nanizanke)
14.35 ROSEANNE (9/20 del ameriške humoristične nanizanke)
15.05 OBČUTEK ZA SMRT (A TASTE FOR DEATH – ponovitev 3/6 dela angleške nadaljevanke, 1991)
16.00 POROČILA
16.10 DAN KO JE ANTON... (2/6 del nemške nadaljevanke)
16.35 AFTERNOON REPORT
16.45 POD SENČNIKOM
18.00 POROČILA
18.05 POŽEGA
18.35 SANTA BARBARA (477. del ameriške nadaljevanke)
19.18 RISANKA
19.30 DNEVNIK I
20.10 PORTRETI SODOBNIKOV: EKOLOGIJA V DIREKTORSKI SOBI
21.05 V VELIKEM PLANU
22.35 DNEVNIK II
23.00 SLIKA NA SLIKO
23.45 POROČILA V ANGLEŠČINI
23.50 POROČILA
0.00 SANJE BREZ MEJA

HRVAŠKA II

19.00 RISANKA
19.30 DNEVNIK
20.10 OBČUTEK ZA SMRT (A TASTE FOR DEATH – 4/6 del angleške nadaljevanke, 1991): MOLČEČA LJUBIČA
21.00 AIDA, prenos iz Pule
0.30 HOROSKOP

AVSTRIJA I

OD 6.00 DO 14.20: Teletext
9.00 Čas v sliki
9.05 Policijska postaja 1, pon.
9.30 Klub za seniorje, pon.
10.15 Pan-optikum, pon.
10.30 Perry Mason: Umor v studiu, pon. ameriške tv kriminalke (1986)
12.05 Športna arena, pon.
13.00 Čas v sliki
13.10 Doogie Howser, Vražji fant
13.35 Waltonovi, serija
14.20 VOJNA VOHUNOV (LA GUERRA DELLE SPIE – 3., zadnji delitalijanskega tv filma, 1988)
15.55 KRALJESTVO NARAVA, Tropski ptiči, 2. del
16.00 JAZ IN TI, otroški program: GARFIELD IN PRIJATELJI, Kdo sem jaz?
16.25 SUMMERTIME
16.35 ELEKTRONSKI DVOJNIK, otroška serija iz Odese
17.00 MINI ČAS V SLIKI
17.10 WURLITZER
18.00 ČAS V SLIKI
18.05 MI
18.30 UMOR JE NAPISALA, Smrtno dejanje
19.22 ZNANOST
19.30 ČAS V SLIKI
19.48 VREME
20.00 ŠPORT
20.15 Univerzum: V TEMNEM SRCU AFRIKE, Gorile v džungli Konga
21.00 POGLEDI OD STRANI
21.07 ANIMO – O ŽIVALIH IN LJUDEH
21.15 BANGKOK HILTON (2/3 del avstralske nadaljevanke, 1989)
22.45 SAMCI (Nemško-avstrijski tv film, 1989)
0.05 EKSPRES V SUGARLAND, pon. ameriškega filma (1973)
1.50 POROČILA/TISOČ MOJSTROVIN

AVSTRIJA II

8.30 VREMENSKA PANORAMA
14.50 TISOČ MOJSTROVIN, Hans Holbein: Portret gospe Holbein
15.00 LIPOVA ULICA, Sinovi
15.30 POGLEDI OD STRANI
15.40 DVIGNIMO ZAVESO V BREGENZU
16.40 ČAS V SLIKI DA CAPO, pon.
16.45 ARABCI IN EVROPA, 2. del: Znanost in lepe umetnosti
17.30 ORIENTACIJA
18.00 POLICIJSKA POSTAJA 1, Veliki bankovci
18.30 DA ALI NE, igra; voditelj: Joachim Fuchsberger
19.00 REGIONALNA POROČILA
19.30 ČAS V SLIKI
19.48 VREME
20.00 KULTURA
20.15 IZOBEŠENO JE, 2. del: Neustif am Walde, Ottakring in Pötzleindsdorf
21.07 ANIMO – O ŽIVALIH IN LJUDEH
21.15 REPORTAŽE IZ TUJINE, oddaja zunanjepolitične redakcije
22.00 ČAS V SLIKI
22.30 KLUB 2; ŠTEVILKA ŠEST, 2:2=2; POROČILA/TISOČ MOJSTROVIN

Sreda, 11. avgust

SLOVENIJA I

10.15–0.10 TELETEKST TV SLOVENIJA
10.30 VIDEO STRANI
10.45 SAFARI (4/13 del češke nadaljevanke)
11.15 VIDEOŠPON, ponovitev
11.55 IZ ŽIVLJENJA, ZA ŽIVLJENJE: PRISLUHNIMO TIŠINI
12.30 PREŽIVETJE V AVSTRALSKI DIVJINI (Ponovitev 3/15 dela avstralske dokumentarne serije)
13.00 POROČILA
13.05 VIDEO STRANI
16.30 MODŽEJEVSKA (MODRZEJEWSKA – ponovitev 2/7 dela poljske nadaljevanke, 1989)
18.00 TV DNEVNIK I
18.10 SVET POROČA, ponovitev
18.45 ANALITIČNA MEHANIKA (27/52 del nemške izobraževalne serije)
19.15 RISANKA
19.30 TV DNEVNIK II
20.05 ŽARIŠČE
20.40 FILM TEDNA: MOJA HČERKA PRIPADA MENI (MEINE TOCHTER GEHÖRT MIR – nemški barvni film, 1991)
22.15 TV DNEVNIK III
22.40 SOVA
RIBICIJA (FISH POLICE – 4/6 del ameriške risane barvne nanizanke, 1991)
SRHLJIVKE (CHILLERS – 2/12 del ameriške nanizanke)
0.00 VIDEO STRANI

SLOVENIJA II

14.15–22.55 TELETEKST TV SLOVENIJA
14.30 VIDEO STRANI
14.50 MAGIJA IN MODA, ponovitev
15.40 OMIZJE, ponovitev
17.00 SOVA, ponovitev
'ALO, 'ALO (23/25 del angleške nanizanke)
SRHLJIVKE (CHILLERS – 1/12 del ameriške nanizanke)
18.30 ŽIV ŽAV
19.30 TV DNEVNIK II
20.05 TURČIJA – OD IZMIRJA DO ANTALYE
20.25 ŠPORTNA SREDA: PRED SP V ATLETIKI
20.55 ŠPORTNI FILM
21.55 EP V STRELJANJU, prenos iz Brna
22.15 VOKALNA SKUPINA BANCHIERI SINGERS, 1. del
22.45 VIDEO STRANI

TV KOPER

15.00 NADALJEVANKA
15.50 NOČNI SODNIK (NIGHT COURT – ameriška nanizanka)
16.15 NAŠ PRIJATELJ KOPER
16.55 KDO JE UKRADEL MONO LISO? (Ponovitev 5/6 dela italijanske nadaljevanke)
17.35 GLASBA
18.00 RADOVEDNI TAČEK: PADALO SLIKARSKE TEHNIKE
18.50 PRIMORSKA KRONIKA
19.00 TV DNEVNIK
19.25 NADALJEVANKA
20.15 NOČNI SODNIK (NIGHT COURT – ameriška nanizanka)
20.40 DELO NARAVE (Francosko-italijanska dokumentarna nanizanka)
21.30 UPANJE ZA PRIHODNOST
22.00 TV DNEVNIK
22.10 ARHITEKTOVI NASVETI
22.45 PODMORNICA E-57 (Japonski barvni film, 1957)

HRVAŠKA I

7.55 Pregled programa/8.00 Tv koledar/8.10 Poročila/8.15 slika na sliko, ponovitev/9.00 Silas, 8. del/9.25 Ovidij, 8. del/10.00 Poročila
10.05 TV ŠOLA: Pismo in slika/10.20 Gobe/10.40 V svetu pajkove mreže
11.00 BEVERLY HILLS, 90210 (Ponovitev 1/23 dela ameriške nadaljevanke, 1990))
12.00 POROČILA
12.05 LUČ SVETLOBE (GUIDING LIGHT – 26. del ameriške nanizanke)
13.05 MONOFON
13.35 ZGODBE IZ MONTICELLA, 189. del
14.00 POROČILA
14.05 LETNI PREMOR: KORAK ZA KORAKOM (STEP BY STEP – 11. del ameriške humoristične nanizanke)
14.35 ROSEANNE (10/20 del ameriške humoristične nanizanke)
15.05 OBČUTEK ZA SMRT (A TASTE FOR DEATH – ponovitev 4/6 dela angleške nadaljevanke, 1991)
16.00 POROČILA
16.10 TOM IN JERRY KOT OTROKA (17. del risane nanizanke)
16.35 AFTERNOON REPORT
16.45 POD SENČNIKOM
18.05 MOJA KNJIGA O DŽUNGLI (25/27 del dokumentarne serije): SPLAVARJENJE
18.30 LOTO
18.35 SANTA BARBARA (478 del ameriške nadaljevanke)
19.18 RISANKA
19.30 DNEVNIK I
20.05 LOTO
20.10 VRAŽJA SREČA (DEAD LUCKY – angleški barvni film, 1987)
21.40 VENI, VIDI: BELEC
21.45 HRVAŠKI TURIZEM
22.35 DNEVNIK II
23.00 SLIKA NA SLIKO
23.45 POROČILA V NEMŠČINI
23.50 POROČILA
0.00 SANJE BREZ MEJA

HRVAŠKA II

19.00 RISANKA
19.30 DNEVNIK I
20.10 SITTING PRETTY (3/7 del angleške nanizanke)
20.45 OBČUTEK ZA SMRT (A TASTE FOR DEATH – 5/6 del angleške nadaljevanke, 1991): NOVE SLEDI
21.40 ODPRTA KNJIGA: GARRISON KEILLOR, dokumentarna oddaja
22.35 SESTRE (SISTERS – 7., zadnji del ameriške nadaljevanke): NEKEGA TORKA V JULIJU
23.20 GLASBENI VEČER
0.20 HOROSKOP

AVSTRIJA I

OD 6.00 DO 14.20: Teletext
9.00 Čas v sliki
9.05 Policijska postaja 1, pon.
9.30 Bermudski trikotnik, pon.
10.15 Znanost, pon.
10.30 Medeni tedni v troje, pon. ameriške komedije (1945)
12.15 Reportaže iz tujine, pon.
13.00 Čas v sliki
13.10 Doogie Howser
13.35 Waltonovi, Nesreča, 1. del
14.20 GOREČA INDIJA (NORTH WEST FRONTIER – britanski pustolovski film, 1959)
15.50 KRALJESTVO NARAVE, Tropski ptiči, 3. del
16.00 JAZ IN TI, otroški program: EWOKI, Kako je Latara skoraj postala kraljica in je Wicket izginil
16.30 KAPITAN SMIDONIK NA ČRNEM MERJASCU, Raziskovalno potovanje
16.35 ELEKTRONSKI DVOJNIK, otroška serija iz Odese
17.00 MINI ČAS V SLIKI
17.10 WURLITZER
18.00 ČAS V SLIKI
18.05 MI
18.30 UMOR JE NAPISALA, Morilsko snidenje
19.22 ZNANOST
19.30 ČAS V SLIKI/VREME
20.00 ŠPORT
20.15 BRAT MARTIN (Avstrijski film, 1954) ČB
21.55 POGLEDI OD STRANI
22.05 TEKMECA, Njegova lordstvo Danny Wilde
22.55 NELOČLJIVA (DEAD RINGERS – kanadska psihološka kriminalka, 1988)
0.45 ČAS V SLIKI
0.50 BANGKOK HILTON, pon. 2. dela avstralske nadaljevanke (1989)
2.20 POROČILA/TISOČ MOJSTROVIN

AVSTRIJA II

8.30 VREMENSKA PANORAMA
14.50 TISOČ MOJSTROVIN, Niklaus Manuel Deutsch: Piram in Tizba
15.00 LIPOVA ULICA, Ina
15.30 POGLEDI OD STRANI, pon.
15.40 JEDI Z ZGODOVINO, Alla milanese
16.10 SONCU NAPROTI, Ljubi kruh in klovnstvo
17.00 POKLICNO IZOBRAŽEVANJE
17.30 ZEMLJA IN LJUDJE, Paradižniki, biokmetje in obrt s prihodnostjo
18.00 POLICIJSKA POSTAJA 1, Beli cadillac
18.30 GAUDIMAX SHOW, smeh in glasba z Gerdom Rubenbauerom
19.00 REGIONALNA POROČILA
19.30 ČAS V SLIKI
19.48 VREME
20.00 KULTURA
20.15 DVOBOJ, tema nocojšnje oddaje: Skoki čez plot – da ali ne?
21.15 V žarišču: MAŠČEVANJE INSEKTOV, Posledica uničevanja mrčesa
22.00 ČAS V SLIKI
22.30 ŠPORT
23.45 Round Midnight: EBU JAZZ NIGHT 1991, Kvaret Milana Svobode
0.05 POROČILA/TISOČ MOJSTROVIN

Četrtek, 12. avgust

SLOVENIJA I

9.45–0.10 TELETEKST TV SLOVENIJA
10.00 VIDEO STRANI
10.35 ZGODBE IZ ŠKOLJKE
11.25 MENADARODNI MLADINSKI PEVSKI FESTIVAL CELJE '93, ponovitev
12.00 ANALITIČNA MEHANIKA (Ponovitev 27/52 dela nemške izobraževalne serije)
12.30 DOMAČI ANSAMBLI: BRATJE IZ OPLOTNICE, ponovitev
13.00 POROČILA
13.05 VIDEO STRANI
16.35 PRO ET CONTRA, ponovitev
17.30 SNORČKI (6/11 del ameriške risane serije)
18.00 TV DNEVNIK I
18.10 KRONIKA (Ponovitev 16. dela kanadske dokumentarne serije)
18.35 ŽE VESTE?
19.10 RISANKA
19.30 TV DNEVNIK II
20.05 ŽARIŠČE
20.30 GOZDARSKA HIŠA FALKENAU (FORSTHAUS FALKENAU – 10/13 del nemške nanizanke, 1990)
21.20 ŠKANDAL (2/4 del angleške dokumentarne serije)
22.15 TV DNEVNIK III
22.40 SOVA
NOVOPEČENI PRINC Z BEL-AIRA (THE FRESH PRINCE OF BEL-AIR – 9. del ameriške nanizanke)
SRHLJIVKE (CHILLERS – 3/12 del ameriške nanizanke)
0.00 VIDEO STRANI

SLOVENIJA II

15.45–0.00 TELETEKST TV SLOVENIJA
16.00 VIDEO STRANI
16.30 FILM TEDNA, ponovitev: MOJA HČERKA PRIPADA MENI (MEINE TOCHTER GEHÖRT MIR – nemški barvni film, 1991)
18.00 SOVA, ponovitev
RIBICIJA (FISH POLICE – 4/6 del ameriške barvne animirane nanizanke, 1991)
SRHLJIVKE (CHILLERS – 2/12 del ameriške nanizanke)
19.30 DNEVNIK II
20.05 SVETILO (Angleška dokumentarna oddaja)
20.35 UMETNIŠKI VEČER: SAMORASTNIK PREŽIHOV VORANC, dokumentarni film
BOJ NA POŽIRALNIKU (Slovenski barvni film, 1979)
23.00 ZNANOST IN RESNICA (5/6 del angleške dokumentarne serije)
0.00 VIDEO STRANI

HRVAŠKA I

7.55 Pregled sporeda/8.00 Tv koledar/8.10 Poročila/8.15 Slika na sliko, ponovitev/9.00 Živeti kot se spodobi/Cobijeva četa, 8. del
10.00 POROČILA
10.05 TV ŠOLA: Pietrova dežela/10.35 Gobe/10.45 Slike govorijo
11.00 BEVERLY HILLS, 90210 (Ponovitev 2/23 dela ameriške nadaljevanke, 1990)
11.55 RISANKA
12.00 POROČILA
12.05 LUČ SVETLOBE (GUIDING LIGHT – 27. del ameriške nanizanke)
12.50 RISANKA
13.05 MONOFON
13.35 ZGODBE IZ MONTICELLA, 190. del
14.00 POROČILA
14.05 POLETNI PREMOR
KORAK ZA KORAKOM (STEP BY STEP – 12. del ameriške humoristične nanizanke)
14.35 ROSEANNE (11/20 del ameriške humoristične nanizanke)
15.05 OBČUTEK ZA SMRT (A TASTE FOR DEATH – ponovitev 5/6 dela angleške nadaljevanke, 1991)
16.00 POROČILA
16.10 MORSKI VRAGI (SEA URCHINS – 8/9 del novozelandske nadaljevanke)
16.35 AFTERNOON REPORT
16.45 POD SENČNIKOM
18.00 POROČILA
18.05 ZNANOST IN MI
18.35 SANTA BARBARA (479. del ameriške nadaljevanke)
19.30 DNEVNIK I
20.10 V ISKANJU...
21.10 NOCOJ Z VAMI: KIČO SLABINAC
21.40 EKRAN BREZ OKVIRJA
22.40 DNEVNIK II
23.05 SLIKA NA SLIKO
23.50 POROČILA V ANGLEŠČINI
23.55 POROČILA
0.05 SANJE BREZ MEJA

AVSTRIJA I

OD 6.00 DO 14.20: Teletext
9.00 Čas v sliki
9.05 Policijska postaja 1, pon.
9.30 Zemlja in ljudje, pon.
10.00 Slika Avstrije, pon.
10.30 Človek, ki mi je všeč, francoski film (1969); igra Annie Girardot
12.15 Teleskop: Strahotna doživetja v Edgewoodu, pon.
13.00 Čas v sliki
13.10 Doogie Howser, zadnji del
13.35 Waltonovi, Nesreča, 2. del
14.20 KOPALNICA NA SKEDNJU (Nemška komedija, 1955)
15.35 ŽIVALSKI RAJI, Vroči pesek in pisani ptiči
16.00 JAZ IN TI, otroški program: TAO TAO, Nezadovoljni metulj
16.25 SUMMERTIME
16.35 ELEKTRONSKI DVOJNIK, otroška serija iz Odese
17.00 MINI ČAS V SLIKI
17.10 WURLITZER
18.00 ČAS V SLIKI
18.05 MI
18.30 UMOR JE NAPISALA, Mrlič v pesku
19.22 ZNANOST
19.30 ČAS V SLIKI/VREME
20.00 ŠPORT
20.15 SANJSKA LADJA, 32. del
21.15 AMBO TERNO, svet številk
21.25 POGLEDI OD STRANI
21.35 HUNTER, Pedrova nenaravna smrt
22.20 IZBIRA OROŽJA (LE CHOIX DES ARMES – francoski film, 1981)
1.05 NELOČLJIVA, pon. kanadskega filma (1988)
2.55 POROČILA/TISOČ MOJSTROVIN

AVSTRIJA II

8.00 VREMENSKA PANORAMA
14.50 TISOČ MOJSTROVIN, Salvador Dali: Goreča žirafa
15.00 LIPOVA ULICA, Lizbona
15.30 POGLEDI OD STRANI
15.40 DEŽELA PLANIN, Čar leda in snega
16.25 HOPLA, majhni spodrsljaji iz sveta filma in televizije
17.10 ČAS V SLIKI DA CAPO
17.15 DOBA VESOLJSKIH POLETOV, 4. del: Rodni planet
18.00 POLICIJSKA POSTAJA 1, Resni nameni
18.30 GAUDIMIX SHOW, smeh in glasba z Gerdom Rubenbauerjem
19.00 REGIONALNI PROGRAM
19.30 ČAS V SLIKI
19.48 ŠPORT
20.00 KULTURA
20.15 DOMAČE REPORTAŽE
21.00 TRAILER, oddaja za ljubitelje filma
21.30 POZOR, KULTURA
22.30 ČUDEŽNI DOTIK, Zdravilno gibanje v angleški cerkvi
23.15 SPORNA VPRAŠANJA
0.15 HELLO AUSTRIA, HELLO VIENNA, pon. avstrijskega magazina v angleškem jeziku
0.45 POROČILA/TISOČ MOJSTROVIN

GEKOTT d. o. o.
POGREBNE STORITVE – ORGANIZACIJA POGREBOV
KAMNOSEŠTVO, TRGOVINA, UREJANJE GROBOV, CVETLIČNI IZDELKI, OSMRTNICE, ZAHVALE.
Šmarje pri Jelšah 61
Delovni čas: od 0–24
telefon: 063 821-357

NOVI TEDNIK
NOVI TEDNIK
63000 CELJE
Trg V. kongresa 3a
NT&RC
NAROČILNICA
Podpisani _____
kraj _____
ulica _____ št. _____ pošta _____
naročam časopis "NOVI TEDNIK". Začnite mi ga pošiljati dne _____
Obvezujem se, da bom redno plačeval naročnino. _____
podpis naročnika
ZA NAROČNIKE VSAK MESEC TEDNIKOVA PETICA ZASTONJ!
TEDNIKOVA Petica

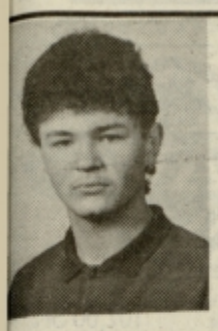

ZAHVALA

Ob boleči izgubi dragega sina, brata in strica

EMILA JAVORNIKA

iz Vojnika

se zahvaljujemo vsem prijateljem, znancem in sorodnikom za darovano cvetje, izrečeno sožalje in moralno pomoč. Posebna hvala GD Vojnik, ostalim gasilcem, g. Podergajsu za govor, g. Pergerju za opravljen obred, sodelavcem Iff Etol, Metroja in poslovalnice Trim.
Hvala tudi sosedoma Jurak in Leber.

Vsi njegovi

ZAHVALA

Ob boleči izgubi naše mame in babice

ANE ANDLOVIČ

po domače Žigon

se iskreno zahvaljujemo vsem sorodnikom, prijateljem in krajanom za številno spremstvo na njeni zadnji poti. Posebna hvala govorniku. Hvala domu za ostarele Slovenske Konjice za vso nego in skrb.

Žalujoči vsi njeni

ZAHVALA

Ob boleči in mnogo prezgodnji izgubi našega najdražjega

BOJANA KRAGOLNIKA

se iskreno zahvaljujem vsem znancem in sorodnikom za izrečena sožalja, podarjeno cvetje in sveče ter vsem, ki ste ga pospremili na njegovi prezgodnji zadnji poti.
Posebej hvala teti Lizi Pečnik za vso njeno skrb v času njegove bolezni. Hvala družini Marjana Kragolnika za gostoljubnost v času negotovosti pogrešanega. Hvala delavcem UNZ, Slavici Škraba in vsem ostalim za pomoč pri vztrajnem iskanju pokojnega.

Žalujoča žena Majda s hčerko Iris

ZAHVALA

Ob boleči izgubi drage mame, babice in prababice

ANGELE ZORKO

se iskreno zahvaljujemo vsem sorodnikom, prijateljem, sosedom in znancem, ki ste jo pospremili na njeni zadnji poti ter darovali cvetje, sveče in svete maše. Iskrena hvala pevcem in duhovniku za opravljen obred.

Žalujoči vsi njeni

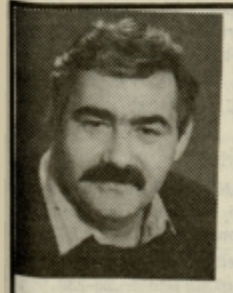

V SPOMIN

5. avgusta minevata dve leti, kar nas je po tragičnem dogodku za vedno zapustil ljubi mož in ati

ROLAND KOELLA

Veliko prezgodaj nas je usoda ločila, a ostal boš vedno v naših srcih.

Žalujoča žena Jolanda z otroki

ZAHVALA

Ob boleči izgubi našega

MILANA FIDLERJA

se iskreno zahvaljujemo vsem, ki ste nam izrekli sožalje, mu darovali cvetje in ga pospremili na njegovi zadnji poti.

Mama in vsi njegovi

PRODAM

motorna vozila

VW polo coupe, letnik 91, ugodno prodam. Telefon 39-435.

BMW 528 i, ohranjen, registriran do 20.7.94, prodam ali menjam za manjši osebni avto. Telefon (0609) 614-436.

TOVORNI avto zastava 508, nova registracija, odlično ohranjen, z aluminijastim kasonom, prodam. Telefon (063) 34-456.

JUGO 45, letnik 88 in jugo 45, letnik 82, registrirana, prodam. Telefon 461-057, 32-620, Dani.

FORD transit FT 100, letnik 79, benzin, tovorni kombi z vlečno kljuko, prodam. Milan Terglav, Polzela 137 a, telefon 721-406.

OPEL kadet C, letnik 1978, registriran do 2.11.1993, prodam za 2.700 DEM. Miha Višnjar, Vrbje 46, Žalec.

CITROEN AX TRS, letnik 1990, prodam ali menjam za osebni avto v vrednosti 4.000 DEM z doplačilom. Telefon 732-693.

R 4 GTL, letnik 8/92, maksimalno opremljen, prodam za 9.500 DEM. Telefon (063) 27-717.

TAM 125 kiper, novo registriran, yamaha 350 cestra, letnik 84, prodam ali menjam za osebni avto. Miro Zalokar, Vinski vrh pri Slivnici 21, Vinski vrh.

R 4, letnik april 91, odličen, ugodno prodam. Telefon (063) 21-991.

HROŠČ 1200, letnik 74, reg. do 3/94, prodam. Bobnič, Mariborska 110, Celje.

APN 6, odlično ohranjen, prodam. Milena Golouh, Cesta v Debro 47, Laško.

CITROEN GS, letnik 1979, prodam. Inf. na telefon 21-889, med 20. in 21. uro.

PEUGEOT 205 XR, letnik 12/89, prodam za 12.500 DEM. Telefon 748-014, 776-783.

MERCEDES 200 D, letnik 81, reg. do 7/94, z vso dodatno opremo, 5 prestav, prodam. V račun vzamem manjši avto. Telefon (0609) 613-710.

126 P, letnik december 87, lepo ohranjen, prodam za 2.200 DEM. Mile Korpnik, Kovinarska 3, Celje.

stroji

KOMPRESOR za zrak prodam. Telefon 772-530.

MLATILNICO na popolno čiščenje prodam. Anton Šipek, Debro 34, Laško.

KOSILNICO BCS 622, dobro ohranjeno, prodam. Telefon 21-263.

CIRKULARKO za žaganje drv, pogon trifazni elektro motor, prodam. Brečko, Janežičeva 9, Celje.

SILOKOMBAJN SK 80 prodam ali zamenjam za MPC. Branko Brecl, Brdce 2 a, Dobrna.

DVOBRAZDNI plug, primeren za TV 30, prodam. Tel.: 33-284, popoldan.

DOBRO ohranjen molzni stroj vitrex Virovitica prodam. Telefon 701-675.

ROVOKOPAČ internacional 3500 A, letnik 81, v delovnem stanju, odpiralna žlica, zadnji dve, prodam ali menjam za osebni avto z mojim ali vašim doplačilom. Telefon (0609) 613-710.

FIŠAR

Fišar
perutninska farma in klavnica
Tabor 45
63304 Tabor

Razen perutninskega mesa lahko od sedaj pri nas kupite tudi hrano za pse in mačke »Lajka«.

Naročila sprejemamo po telefonu (063) 726-204.

stanovanja

DVOINPOLSOBNO stanovanje, vseljivo, 500 DEM/m², Ljubno ob Savinji, prodam. Telefon (063) 773-158.

OPREMLJENO dvosobno stanovanje s telefonom prodam v Novi vasi v Celju. Telefon (063) 34-456.

DVOINPOLSOBNO stanovanje na Hudinji pri Celju prodam. Inf. na telefon (063) 36-221, popoldan.

STANOVANJSKO pravico dvoinpolsobnega stanovanja prodam. Odkup moj, ostalo po dogovoru. Šifra 30.000.

ENOSOBNO stanovanje v Čopovi ulici, leto gradnje 1976, takoj vseljivo, 40 m², prodam za 30.000 DEM. Telefon 741-859, ob delavnikih.

STANOVANJE v Žalcu, 77 m², prodam ali zamenjam za manjše. Telefon (0609) 612-028.

posest

MALO stanovanjsko hišo na lepi sončni legi v Gavcah pri Šmartnem ob Paki, velikost parcele 250 m², hiša je v 4. gradbeni fazi, prodam. Inf. na telefon (063) 882-484, od 20. do 22. ure.

Stanovanjsko hišo z lokali,
v pritličju, v Šempetru pri Celju,
zamenjamo
za manjšo hišo ali stanovanje v bližini Šempetra z vašim doplačilom.
Telefon (0601) 26-242.

VIKEND parcelo z bivalno barako, 5×4 m, na lepi legi, prodam. Telefon 31-641, interna 322, Milan.

STAREJŠO hišo, veliko približno 200 m², primerno za vsako obrtno dejavnost, včasih je bila gostilna, 5 km iz Žalca, ugodna lokacija, asfalt do hiše, poceni prodamo. Telefon (061) 332-151, (061) 451-015.

Prodamo večje število hiš in stanovanj
v Celju z okolico
Telefon (0601) 26-242.

HIŠO, 4. faza, na lepem kraju v Savinjski dolini, prodam. Šifra UGODNO.

POSESTVO, 1 ha, hiša, hlev in nov vikend, prodam v Laškem. Telefon 32-325.

TAKOJ vseljivo hišo na lepem kraju, v ravnini, 3 km iz Celja, ugodno prodam. Inf. na telefon 27-175, po 20. uri.

STAREJŠO nedokončano hišo z manjšim kmečkim poslopjem, v okolici Slovenskih Konjic oziroma Loč, 30 arov zemljišča, voda in elektrika v hiši, v bližini trgovina, avtobusna postaja in asfaltirana cesta, prodam. Telefon 748-104.

VIKEND prodam. Podgorje 18, Frankolovo.

TRAVNIK, 1 ha ter gozd 68 in 56 a prodam. Krajnc, Pod vrbco 25, Šentjur.

STAREJŠO hišo z vrtom, ob asfaltu in travniku, na Grobelnem, prodamo. Telefon 741-015 ali 741-379, od 20. do 22. ure.

HIŠO ob Šmartinskem jezeru prodam. Telefon 773-129, samo v četrtek od 12. do 20. ure.

KAŽIPOT

CILJ, organizator in čas trajanja potovanja	datum odhoda	cena	prevoz	gostinske storitve	opis potovanja
Španija, PALMA, Celje - Velenje tel. 29-185, 854-391	10.08.-17.08. 17.08.-24.08.	589 DEM	letalo	7X polni penzion	Španija, Costa brava, htl.***
Rabac, ITA, Celje tel. 21-533, 441-150	do 20.08.93	224 DEM	lasten prevoz	7X polpenzion, turistična taksa	H. Girandela, Narcis, Lanterna
Kranjska gora, 7 dni KOMPAS Celje, tel. 27-521	21.08. do 28.08.93	390 DEM	lasten prevoz	7 polni penzion, 50 urni tečaj nemškega jezika	Nadaljevalni tečaj nemškega jezika mladi,15-19 let
Gardaland, 1 dan OREL, Celje - Šentjur tel. 28-157, 741-035	21.08.93	55 DEM	BUS	vstopnina, prevoz, vodenje	Palmanova, Gardaland ponoči, laserski show
Španija, 7 dni OREL, Celje - Šentjur tel. 28-157, 741-035	od 21.08. do 25.09.93	od 530 DEM dalje, (na 4 obroke)	letalo	7X polpenzion letalski prevoz	Lloret de Mar H. Clipper sol *** H. Selvamar ***
Španija, 6 dni SLOVENIJATURIST, tel. 24-719	04.09.93	420 DEM	letalo + BUS	4X polni penzion vstopnine	Lloret de Mar, Barcelona, Azurna obala
Verona - opera Carmen, SLOVENIJATURIST, tel. 24-719	20.08. in 21.08.93	210 DEM	BUS	polpenzion, vstopnina za ogled predstave	Ogled predstave Carmen, ogled Verone
Španija, Costa Brava, 8 dni ZUM, Celje tel. 29-444	04.09.-11.09. 16.09.-23.09.	290 DEM	BUS	polpenzioni, ogledi Barcelone, Azurne obale,	Costa Brava, Barcelona, Azurna obala
Gardaland, 1 dan ZUM Celje tel. 29-444	12.08.93	55 DEM	BUS	prevoz in vstopnina	Gardaland
Madžarska, Balaton, 7 dni DOBER DAN, Šempeter, Celje; tel. 701-305, 26-406	avgust, september	192-287 DEM (otroci 50% popust)	lasten prevoz	polpenzioni	Madžarska, Balaton
Gardaland, 1 dan DOBER DAN, Šempeter, Celje; tel. 701-305, 26-406	13., 26. in 28.08., 11. in 25.09.	55 DEM	BUS	prevoz, vodstvo in organizacija, vstopnine	Celje, Verona, Gardsko jezero
Benetke, Sl. Primorje, 2 dni DOBER DAN, Šempeter, Celje; tel. 701-305, 26-406	28. in 29. avgust	6.900 SIT	BUS	prevoz, prevoz z vaporettom, hotel. gost.storitev,anim.	Palmanova, Benetke, Izola
Gardaland, 1 dan DAS, Celje tel. 24-474	28.08.93 18.09.93	50 DEM	BUS	prevoz, vodstvo in organizacija, vstopnine	Celje, Verona, Gardsko jezero
Poreč, 7 dni DAS, Celje tel. 24-474	31.07. do 21.08.93	17.900 SIT (otroci - 50% popust)	lasten prevoz	7X polpenzion, šola smučanja, dnevna animacija	Htl. Lila Lotos,...
Francija - Lurd, 5 dni POTEPUH, Žalec tel. 713-186, 712-510	22.09. 06.10.93	475 DEM (na 4. obroke)	BUS	4X polpenzion	romanje v Lurd
Portorož, 7 dni POTEPUH, Žalec tel. 713-186, 712-510	28.08. do 11.09.93	210 DEM	lasten prevoz	7X polpenzion	Hotel Korotan

Kupujte bolje kot sosed!

TRGOVSKO PODJETJE p.o.

POTROŠNIK

V SVOJIH MARKETIH, SAMOPOSTREŽBAH TER OSTALIH PRODAJALNAH

REKLAMNE NIŽJE CENE

– sladkor 1/1	65,90
– olje 1/1 Zvezda	119,80
– olje 1/1 pločevinka – uvoz	144,00
– polžki, špageti 1/2 Žito	62,40
– sirup oranž., borovnica DANA	199,00
– čokolada 250 g Manner	127,00
– jetrna pašteta 80 g – uvoz	58,00
– marmelada 700 g marelica – uvoz	240,00
– kis za vlaganje 1/1	108,00
– sardine 250 g – uvoz	98,80
– kava 100 g Sub sole – mleta	49,10
– detergent za posodo 1/1 DOM	149,00

AKCIJSKA PRODAJA

FRUPI

SIRUP – oranž. 1,5 l 239,00

SIRUP – ribez 1,5 l 239,00

UGODNO: prodaja na dva čeka, kartice ACTIVA, MERX, Hmezad banka

trgovsko in proizvodno podjetje **LIPA** p.o.

PRODAJNI CENTER ŠENTJUR
Ljubljanska c. 30, 63230 Šentjur
tel.: 063/741-132

zelo ugodno!

TRAKTOR *"T. Vinković" 826* *510.000,00 SIT*
GUMA *traktorska 600-16/b* *cena: 6.269,00 SIT*
12,4 - 28 *cena: 29.918,00 SIT*
VRTNA GARNITURA *kombinacija les, kovina*
klop: 19.320,00 SIT
miza: 28.980,00 SIT
CISTERNE ZA VINO *iz nerjaveče pločevine od 35l - 1000l* *cena za 300l: 27.216,00 SIT*
RADIATORJI *vseh dimenzij (uvoz Italija)* *cena npr.: 605x800-2000 WAT: 11.024,00 SIT*
STREŠNA LEPENKA *(rola)* *cena: 770,00 SIT*
VOBITEKT *4mm* *cena: 2.340,00 SIT*
NOVOTERM *vseh vrst*
cena npr. mehki, 5cm, v roli, 1m²: 188,00 SIT
TAPIŠOM *šir. 4m* *cena t.m. od 3.900,00 SIT*
TOPLI POD *šir. 4m* *cena t.m. od 2.696,00 SIT dalje*
KERAMIČNE PLOŠČICE *(uvoz Italija)* *cena 1m²: od 1.125,00 SIT dalje*

PRODAJA NA VEČ ČEKOV!
UGODNI KREDITNI POGOJI!

Odkrijte dober nakup!

NAKUPNI CENTER LAVA

PONUDBA TEDNA:

– kumarice 680 g	107,00 SIT
– fižol (konzerva) 850 g	155,80 SIT
– kis za vlaganje	117,30 SIT
– grah 400 g	67,60 SIT
– marmelada – marelična 1,25 kg	310,80 SIT
– kava Sub Sole 100 g	48,60 SIT
– vino namizno belo	92,00 SIT
– sok Bravo 1/1	99,00 SIT
– kocke – zažigalne	241,00 SIT
– nogavice – hlačne	97,80 SIT
– brillo – žična goba 5/1	167,10 SIT

PO NAKUPU VAS VABIMO V PRIJETNO UREJEN GOSTINSKI LOKAL.

VESELIMO SE VAŠEGA OBISKA!

– izdelovanje SENČIL in KOVINSKIH PREDMETOV
– montaža TENIŠKIH SKLADIŠČNIH IN OSTALIH SESTAVLJIVIH HAL

MD 777

Ul. Kozjanskega odreda 15, ŠENTJUR
tel. & fax 741-712, mobitel 0609/610-096

HIŠO na Ljubečni, v končni fazi, prodam za 110.000 DEM. Telefon 27-277, 38-123.

HIŠO v Prvomajski ulici, 5. faza, prodam za 95.000 DEM. Telefon 27-277, 38-123.

oprema

ŠTEDILNIK za centralno ogrevanje, 30 Kcal, ugodno prodam. Cena po dogovoru. Telefon 771-032.

RAZTEGLJIV trosed ugodno prodam. Telefon 776-335.

FRANCOSKO posteljo, dobro ohranjeno, ugodno prodam. Telefon 34-501.

HLADILNIK, 150 l, prodam. Telefon (063) 26-909.

DNEVNO sobo in spalnico prodam zaradi selitve. Pečar, Trubarjeva 11, Celje, od 13. do 15. ure.

NOVO peč za centralno ogrevanje ferotherm F 32, 32 KW, desno, ugodno prodam. Telefon 461-222.

KAVČ in dva fotelja prodam. Telefon 27-662, od 10. do 12. ure.

SEDEŽNO garnituro in otroško sobo, dve postelji, ugodno prodam. Telefon 748-045, po 20. uri.

NOVO opremo za trgovino prodam. Telefon 28-749, Celje, Nazorjeva 23.

TRGOVINSKI dvonadstropen kuhinjski pult prodam. Ugodna cena. Inf. na telefon 31-094.

gradbeni material

RABLJENA okna in vrata različnih dimenzij prodam. Telefon (063) 736-148.

SMREKOVE plohe, suhe, 5 cm, prodam. Telefon 776-483, po 20. uri.

NOVO dvozarezno strešno opeko in letve poceni prodam, zamenjam tudi za klavno govedo. Možna dostava. Inf. na telefon 858-305, po 21. uri.

LAKIRANO talno pluto, 17 m², prodam. Cena po dogovoru. Telefon 27-254.

akustični aparati – glasbila

DOBRO ohranjeno diatonično harmoniko prodam. Maks Korent, Trubarjeva 53 b, Celje.

SEGA mega drive, z vsemi priključki in dve igri sonic 1 in tiny toons prodam za 400 DEM. Inf. na telefon (063) 411-535.

živali

SREDNJE šnavcerje, barva poper sol, odlični starši, z rodovnikom, prodamo. Telefon (063) 854-107.

PUJSKE, stare 7 tednov, prodam. Cena po dogovoru. Marija Gajšek, Primož 6, Šentjur.

DVE kravi simentalki prodam. Rudi Kožel, Gorica 14, Šmartno v Rožni dolini.

ENODNEVNE in večdnevne pišančce prodam po nizki ceni. Od 1. avgusta naprej pa prodajamo tudi kokoši nesnice. Ana Vinter, Zgornja Pristava 12, Slovenske Konjice.

KRAVO simentalko prodam. Telefon 882-460.

DESET krav simentalk s teleti in brejih 8 mesecev prodam. Marjan Cokan, Vrbje 43.

ŠTIRI pujske, stare 10 tednov, prodam. Telefon (063) 721-574.

VEČ krav po izbiri ugodno prodam. Inf. na telefon 885-412.

KRAVO frizijko, brejo 7 mesecev, četrto tele, prodam ali menjam tudi za bika. Franc Pečnik, Gorica 2, Šmartno v Rožni dolini.

NEMŠKE ovčarje z rodovnikom, stare 7 tednov, prodam. Telefon 772-891, zvečer.

KRAŠKO OVČARKO, staro 8 tednov, odlično leglo, prodam. Telefon 712-803, Vipotnik, Savinjska 13, Žalec.

MLADO jalovo kravo prodam. Milan Sebič, Voduce 26, Gorica pri Slivnici, Podjezerce, cesta za Planino.

JAGENJČKE za zakol in koze ugodno prodam. Telefon 35-260, Polule.

TELICO simentalko, brejo 4 mesece, prodamo. Pečovje 8, Štore, telefon 771-603.

TELICO simentalko, brejo 6 mesecev, prodam. Telefon 741-720.

SRNASTE pinče, stare 11 tednov, prodam. Cena po dogovoru. Telefon (063) 35-003.

DOMAČE kokoši za zakol prodam. Alojz Maček, Babno 7.

JARKICE, rjave in grahaste, pasma loman, najboljše na svetu, redno cepljene, prodajamo vsak dan. Winter, Lopata 55, telefon 33-751.

SVETA birmanska mačka, mladiči odličnih staršev, naprodaj. Telefon (063) 31-260.

REJCI prašičev! Prašičke tripasemske hibride, težke od 25 do 30 kg, lepe, hitrorastne in zdrave ugodno prodam. Jančič, Proseniško 43 a, Šentjur pri Celju.

TELICE, težke od 200 do 500 kg, prodam. Telefon 741-302.

PURANE, domača reja, težke od 10 do 15 kg, prodam. Telefon 38-300.

športni rekviziti

GUMIJAST čoln maestral 18 R in motor tomos 4 ugodno in posamezno prodam. Telefon 731-556.

ostalo

MOTORISTIČNI kombinezon dainese, moder-bel-rdeč, številka 52, prodam. Telefon (063) 21-263.

1 ha koruze za siliranje prodam. Informacije tel.: 31-247, po 21. uri.

PRIKOLICO za osebni avto prodam. Telefon 714-115.

NOVO avtomobilsko prikolico prodam za 600 DEM. Telefon 772-196.

VEČJO količino belega vina, primernega za gostilno, prodam. Telefon (063) 823-147.

JABOLČNIK prodam. Cena za liter 40 SIT. Ana Koželj, Medlog 34, Celje.

V TRGOVSKEM PODJETJU **SIAL**

NIKOLI NE MIRUJEJO!

Ponudba prodajalne SIAL na Teharjah 21 a, tel.: 411-255:
– ALU PLATIŠČA za: Golf, Audi, Opel, Renault
– AGREGATI ACME 2,2 KW
– RADIO APARATI PIONEER, GELHARD, FUGISON
– OLJE SHELL
– MOTORNA KOLESA »VESPA«

SIAL, Dobojska 16, Celje, telefon: 31-193

POROČNO obleko, številka 38-40, prodam. Telefon 39-977.

UČBENIKE za 2. in 3. letnik gimnazije, deloma tudi za 1. letnik, prodam. Telefon 32-916.

KUMARE za vlaganje, cena 60 SIT, prodam. Kristina Kotnik-Bah, Trnovlje pri Socki 25, Nova cerkev.

TRAKTORSKO prikolico z zavoro, skoraj novo, prodam. Stanko Božnik, Lemberg 26, Nova cerkev.

PRIKOLICO za kampiranje adria poceni prodam. Gotovlje 103, pri Žalcu.

LAŽJO delovno kobilo, staro 9 let, konjsko vprego komat, manjši gumi voz in APN 6, letnik 87, prodam. Anton Lapornik, Sedraž 1, Laško.

MALO rabljen kombiniran otroški voziček prodam za 7.000 SIT. Telefon (063) 37-874.

TRAČNI brusilni stroj TBK 150, nov, za mizarje, koruznik, 200×70 in akumulatorski invalidski voziček prodam. Telefon (063) 39-161.

VEČNAMENSKI bivalni kontejner, 9×2 m, prodam. Telefon (063) 778-082, od 15. ure naprej.

RDEČO peso, bio vzgojeno, tip bikor, primerno za vlaganje, prodam. Roža Fazarinc, Celjska 24, Vojnik, telefon (063) 772-007.

DOMAČE vino roze ugodno prodam. Telefon (063) 35-375, zvečer.

DVOSTANOVANJSKO hišo in mizarske skobelne stroje z orodjem prodam. Šifra POLETJE 93.

TELEFONSKO številko v Celju prodam. Inf. na telefon 33-233.

ALUMINIJASTO mrežo, 50 m, lukne 2×2, okno, širina 170, višina 150, z roleto, 80 m bakrenega telefonskega kabla in commodore prodam. Telefon 741-793.

grad Tabor Laško

PIVOVARNA LAŠKO

Grajske *poletne prireditve v Laškem*
petek, 13. avgusta 1993 ob 20.30

orkester **Puellarum Pragensis**
Češka

dirigent **Leos Svarovsky**
Martinů, Mihelčič, Šostakovič, Suk

V primeru dežja bo predstava v Nadžupnijski cerkvi Laško.

Predprodaja vstopnic Kompas Laško, tel.: 063 731 295

HRANILNO KREDITNA SLUŽBA KMETIJSTVA IN GOZDARSTVA p.o.
ŽALEC

Skladno s Statutom Hranilno kreditne službe Kmetijske zadruge Savinjska dolina Žalec UO HKS Kmetijske zadruge Savinjska dolina Žalec

razpisuje
delovno mesto

direktorja HKS Kmetijske zadruge Savinjska dolina

Kandidat mora izpolnjevati naslednje pogoje:
– visoka ali višješolska izobrazba ekonomske, organizacijske ali finančne smeri
– tri leta izkušenj na področju financ

Kandidat bo imenovan za štiri leta.
Prijave z dokazili in kratkim življenjepisom pošljite v zaprti ovojnici v 8. dneh po objavi razpisa na naslov: HKS KZ Savinjska dolina Žalec. Ul. žalskega tabora 1, 63310 Žalec s pripisom: za razpisno komisijo.

Kandidat bo o izbiri obveščen v 15 dneh po poteku razpisnega postopka.

AINA d.o.o. Laško, Valvazorjev trg 6

Poslujemo na področju gradbeništva:
nizke gradnje
storitve z gradbeno mehanizacijo
prevozne storitve
gradbeni inženiring

Prevzeta dela opravimo kvalitetno, v dogovorjenih rokih in po konkurenčnih cenah.
Pokličite nas na št.: (063) 731-428 in pripravili Vam bomo ponudbo – do izvedbe je potem samo še korak.

Frigotrade d.o.o. INŽENIRING - TRGOVINA
Dobrila vas 2/d, 63301 Petrovče, Tel.: 063 776 227, Fax: 063 776 199, Ž. R.: 50750-601-28025

SODOBNE KLIMA NAPRAVE »SANYO – ARGO«

namenjene za:
- Poslovne prostore
- Trgovine in blagovnice vseh vrst
- Gostinske lokale
- Stanovanja in individualne hiše

KONKURENČNE CENE (od 118.000 SIT naprej)
DOBAVA IN MONTAŽA TAKOJ (iz zaloge)
LETOŠNJI PASJI DNEVI ŠELE PRIHAJAJO!

Trgovina ZOYA
ŠKOFJA VAS
tel. (063) 38-825

kava BAR 1/1	524,40 SIT
riž LIDO 1 kg	85,70 SIT
čokolino,	104,90 SIT
olje zvezda	130,00 SIT

Velika izbira in ugodne cene poletnih oblačil!

Izjemne možnosti plačila:
TEKSTILNI ODDELEK
- *nakup nad 2.500 SIT – 14 dnevni zamik plačila*
- *nakup nad 5.000 SIT – 30 dnevni zamik plačila ali ob takojšnjem plačilu 5% popust*
- *nakup nad 10.000 SIT – 4 čeki, ali ob takojšnjem plačilu 10% popust*

ODDELEK ŽIVIL
- *nakup nad 2.500 SIT – 14 dnevni zamik ali na 2 čeka*
- *nakup nad 5.000 SIT – 30 dnevni zamik ali ob takojšnjem plačilu 5% popusta*

Popust ne velja za akcijsko prodajo in cigarete!

TUDI MED NAJCENEJŠIMI SE NAJDE CENEJŠI
RECRO in njihovi trgovini
FORTUNA na Mariborski 122 v Celju
FORTUNA PLUS Teharje 21 a, Teharje

- *betonske cevi vseh vrst*
- *keramične ploščice*
- *nivedur lepilo in ostali izdelki Cinkarne Celje*
- *prozorne in rjave steklene prizme 20 × 20 cm*

Izredno ugodno – lesni premaz LAZUROL, brez strupov – kos 299,00 SIT.

Kozarci za vlaganje 32 SIT.

Možnost plačila na čeke!

Informacije
FORTUNA 35–619
FORTUNA PLUS 411-255

SERVIS SEMIČ
ŠMARJE PRI JELŠAH 69

Hitra in kakovostna popravila
pralnih strojev, elektr. štedilnikov, zamrzovalnikov, hladilnikov, bojlerjev.

Naročila po telefonu: 063/821-385 ali v trgovini OBOKI, Zidanškova 7, Celje.

MICROSTAR ms COMPUTERS **mikrostar**

UGODNA PONUDBA RAČUNALNIKOV IN TISKALNIKOV

Osebni računalniki 386/33-40, 486/33-66. MhZ. Tiskalniki Samsung SP2412 A4/24 32.400,00 SIT, SP0921 A3/9 33.160,00 SIT, SP2421 A3/24 49.800,00 SIT.

MIKROSTAR d.o.o. Ljubljana, **PE Celje,** Teharska 4 (tovarna Toper), tel. 063-21-150, fax 063-21-021 od ponedeljka do petka od 8–16. ure.

Iz kamna je mogoče narediti res veliko.
Ne samo okenske in druge police, talne in stenske obloge, kopalniško opremo, nagrobne spomenike, stopnice, pulte šanke...
Še marsikaj drugega!
Da boste izvedeli kaj, obiščite podjetje KAMEN d.o.o. Lava 1, Celje tel. & fax.: 33-468

SERVIS BELE TEHNIKE in ELEKTROINSTALACIJE
Dani PIKL, Šempeter 79, tel.: 063/701-250
Popravilo pralnih strojev, el. štedilnikov, termoakumulacijskih peči, bojlerjev...

PAPIRNICA KOCKA Celje,
Ljubljanska cesta 1 (v podhodu SDK)
tel.: 28-527

UGODNO
- pisarniški material
- SDK obrazci
- šolske potrebščine
- igrače, darila

Vse za šolo:
- *nahrbtniki*
- *peresnice*
- *zvezki*
- *barvice*

STANOVANJA

STANOVANJE v okolici Celja išče mlada družina. Šifra STANOVANJE.

STANOVANJE, 46 m², centralna, telefon brez številke, 2. nadstropje, na začetku Nove vasi, mali blok, zamenjam za stanovanje v centru. Šifra DOGOVOR.

VELIKO obrtno stanovanjsko hišo, še nepopolno dokončano, v neposredni bližini Žalca, zamenjam za manjšo. Šifra KDOR RABI VEČJO HIŠO.

STANOVANJE ali sobo v centru Celja oddam. Šifra CENTER.

DVOSOBNO opremljeno ali neopremljeno stanovanje v Celju, Žalcu ali okolici išče obrtnik. Telefon 26-442.

STAREJŠO hišo na podeželju vzame v najem ali odkupi upokojenski par. Ponudbe sporočite na telefon 35-407, po 18. uri.

PODJETJE International College najame dvosobno opremljeno stanovanje v Celju za sodelavca iz tujine. Najem najmanj za eno leto. Telefon (063) 24-353.

DOBRO vzdrževano enosobno stanovanje, najraje opremljeno, v pritličju ali v prvem nadstropju, 500 m od kina Metropol, kupim. Cenjene ponudbe pod šifro JESEN.

NATAKARICO zaposlim v bistroju. Bistro kegljišče Žalec, informacije po 16. uri.

DEKLE ali žensko, staro do 40 let, iščem za varstvo otrok, starih 3 in 6 let, 3 mesece v tujini. Inf. na telefon 714-365, Mastnak, Griže.

ORGANIZIRAMO prodajo malih gospodinjskih aparatov. K sodelovanju vabimo zastopnike. Pokličite 779-201.

»LEDAS« d.o.o. Trnovlje 186, Celje
objavlja
potrebe po delavcih za nove mesnice v Žalcu, Preboldu in na Polzeli:
- **4 mesarje**
- **prodajalce,**

lahko tudi priučene
- **2 prodajalki mesa**

Informacije na tel.: 411-100 21-941, 0609/613-338

HONORARNO ali redno zaposlim samostojno natakarico. Možnost stanovanja in hrane. Telefon 776-058.

IŠČEMO žensko za varstvo dveletne punčke iz okolice Celja, Šentjurja ali Štor. Inf. mobitel (0609) 614-091.

UGODNO! Satelitske antene vrhunske kakovosti hirschmann. Cena z montažo 650 DEM. Možnost plačila na čeke. Inf. na telefon 29-345.

TRGOVINO in kava bar oddam v najem. Tel.: 723-605.

PRALNE stroje in štedilnike gorenje popravljam hitro in kvalitetno. Toni Kitek, Kasaze 109 g, Petrovče, telefon 776-854.

GRADITELJI pozor! Po konkurenčnih cenah izdelujem peči in bojlerje za centralno in solarno ogrevanje. Garancija za peči je 5 let. Telefon 39-878.

INŠTRUIRAM nemščino ter prevajam tekste v/iz nemščine. Telefon 721-679.

SATELITSKE antene: prodaja, montaža, ugodni kreditni pogoji, 12-mesečna garancija. Telefon 26-247, od 15. do 17. ure.

AGENCIJA Albatros, Mariborska 3, Celje, ženitna posredovalnica za trajnejše zveze doma in v tujini. Informacije vsak delavnik po 16. uri, telefon 411-648.

Prodamo, oddamo
večje število poslovnih prostorov v Celju z okolico.
Telefon (0601) 26-242.

FRIZERKE-JI pozor! V večjem kraju brez konkurence oddamo lokal. Telefon (063) 781-194.

ŽENSKO upokojenko vzamemo na manjšo kmetijo za občasno pomoč. Nudimo celoletno oskrbo. Šifra DEŽELA.

UPOKOJENKO, staro 60 let, iščem za gospodinjstvo in dedovanje. Šifra SKUPNOST.

TRGOVINA Pika, Kardeljeva 12, Žalec, nasproti tržnice, vam poleg velike izbire tekstinih izdelkov za odrasle in otroke nudi tudi izposojo poročnih oblek po zelo ugodnih cenah.

STANOVANJE in hrano nudim brezplačno za delno pomoč v gospodinjstvu. Telefon 776-058.

USPEŠNO inštruiram matematiko in kemijo za popravne izpite. Telefon 27-779.

BISTRO v Celju oddam v najem z odkupom inventarja, površina je 60 m², s sanitarijami, pisarno in skladiščem. Telefon (0609) 612-560.

INŠTRUIRAM matematiko za srednje šole. Informacije dobite na telefonski številki 28-013, vsak ponedeljek, torek, sredo, četrtek in petek od 8. do 12. ure.

LOKAL za mirno obrt, 45 m², oddamo v najem. Telefon 28-749, Celje, Nazorjeva 23.

IZVAJAMO vsa zidarska dela. Telefon 27-277.

KUPIM

HIŠO, tudi staro ali parcelo z dokumentacijo v Celju ali bližnji okolici, kupim. Ponudbe na NT pod šifro PLAČAM V DEM.

»FOLCANA« bruna, širina 10 cm, 40 m³, kupim. Telefon 39-306.

TELIČKA simentalca, starega do 10 dni, kupim. Telefon 701-656.

HIŠICO z vrtom, zaželeno od Celja do Šmarja, kupim. Telefon 731-848, od 20. do 21. ure.

ZAPOSLITEV

IŠČEMO varuško za 15-mesecev starega fantka, relacija Polzela-Žalec. Vidmajer, Polzela 233.

KVALIFICIRAN keramik z delovno prakso, dekoriranje na keramiko, iščem delo. Šifra DELO.

IMATE velike želje in malo denarja? Če ste komunikativni, imate voljo do dela, telefon in lastni prevoz, se javite pod šifro USPEŠNA JESEN.

RAZNO

POPRAVILO TV in ostalih elektronskih naprav, montaža SAT anten. Telefon 779-218, od 8. do 16. ure, RTV servis Velika Pirešica.

LOKAL v Šmarju za tehnično trgovino in prostor za večjo delavnico, Celje-Šmarje, kupim, najamem. Šifra KUPIM-NAJAMEM.

IGM GRADNJA ŽALEC

razpisuje
delovno mesto

direktorja podjetja

Za direktorja je lahko imenovan državljan Republike Slovenije, ki poleg splošnih, z zakonom določenih pogojev izpolnjuje še naslednje:
- da ima višjo ali visoko izobrazbo ustrezne smeri in 5 let delovnih izkušenj pri opravljanju vodilnih nalog
- da ima sposobnosti organiziranja in vodenja poslovanja podjetja
- da opredeli dolgoročne razvojne cilje podjetja in način uresničevanja v štiriletnem mandatnem obdobju.

Prijave naj kandidati pošljejo v 15. dneh po objavi razpisa na naslov: IGM Gradnja Žalec, Latkova vas 45 b, 63312 Prebold, s pripisom »za razpis«.
O izbiri bomo kandidate obvestili v zakonskem roku.

Osnovna šola Štore p. o.

razpisuje
delovno mesto

pomočnika ravnatelja

Kandidati morajo poleg splošnih pogojev, določenih z zakonom o osnovni šoli, imeti še:
- višjo ali visoko izobrazbo pedagoške smeri
- najmanj 5 let delovnih izkušenj po opravljenem strokovnem izpitu

Kandidat bo moral polovico delovnega časa opravljati neposredno pedagoško delo z učenci.

Izbrani kandidat bo imenovan za štiriletno mandatno obdobje. Pisne prijave z dokazili o izpolnjevanju pogojev pošljite v 7. dneh od dneva objave na naslov: Osnovna šola Štore, Ul. Cvetke Jerin 5, 63220 Štore. Prijavi priložite dokumentacijo o šolski izobrazbi in kratek življenjepis.

Kandidati bodo obveščeni o izbiri v 15. dneh po končanem razpisnem postopku.

Celjski sejem d.o.o.
CELJSKI SEJEM

organizira II. začetni tečaj

TENISA ZA ODRASLE IN OTROKE

od 9. do 13. avgusta

- **zbor otrok 9. avgusta ob 8. uri**
- **zbor odraslih 9. avgusta ob 18. uri**

pri oskrbniku tenisa, ki tudi sprejema prijave, vsak dan od 8. do 22. ure.

Cena 10 urnega tečaja za otroke	*1.500 SIT*
Cena 10 urnega tečaja za odrasle	*2.000 SIT*

Vse ostale informacije po telefonu 33-233 int. 232 in 213.

Ne zamudite priložnosti, ki vam jo nudi Celjski sejem!

Celjski sejem d.o.o. 63000 Celje, Dečkova 1, tel.: 063/33-232, fax: 063/33-098

slovenske NOVICE

NOVI TEDNIK

Podjetje NT&RC, direktor: Jože Cerovšek. Podjetje opravlja časopisno-založniško, radijsko in agencijsko-tržno dejavnost. Naslov: Trg V. kongresa 3 a, 63000 Celje, telefon (063) 29-431. **Novi tednik:** glavni in odgovorni urednik: Branko Stamejčič. **Radio Celje:** glavni in odgovorni urednik: Mitja Umnik. **Agencija NT&RC,** trženje in ekonomska propaganda, direktor trženja: Rado Pantelič.

Časopisni in radijski svet: Tone Turnšek – predsednik, dr. Aleš Demšar – namestnik predsednika, Drago Vračun, Aleš Ilc, Franc Pangerl, dr. Janez Cvirn, Janko Mirnik, Jože Veber, Dolfe Naraks, Nada Kumer, Irena Baša.
Novi tednik izhaja vsak četrtek. Cena izvoda je 110 tolarjev.

Naročnine: Majda Klanšek, tel.: 29-431, int. 28. Mesečna naročnina je 450 tolarjev, naročniki pa brezplačno prejemajo mesečnik Tednikova p tica. Za tujino je letna naročnina 11.000 tolarjev. Številka žiro računa: 50700-603-31198 – Novi tednik, Trg V. kongresa 3a, 63000 Celje, telefon (063) 29-431, fax 441-032. Nenaročen h rokopisov in fotografij ne vračamo.

Tisk: D.P. Delo, Tisk časopisov in revij p.o., Ljubljana, Dunajska 5, direktor: Alojz Zibelnik.

Na podlagi mnenja Ministrstva za informiranje z dne 23. 6. 1992 sodi časopis Novi tednik med proizvode informativnega značaja, za katere se plačuje 5,3% davek od prometa proizvodov.

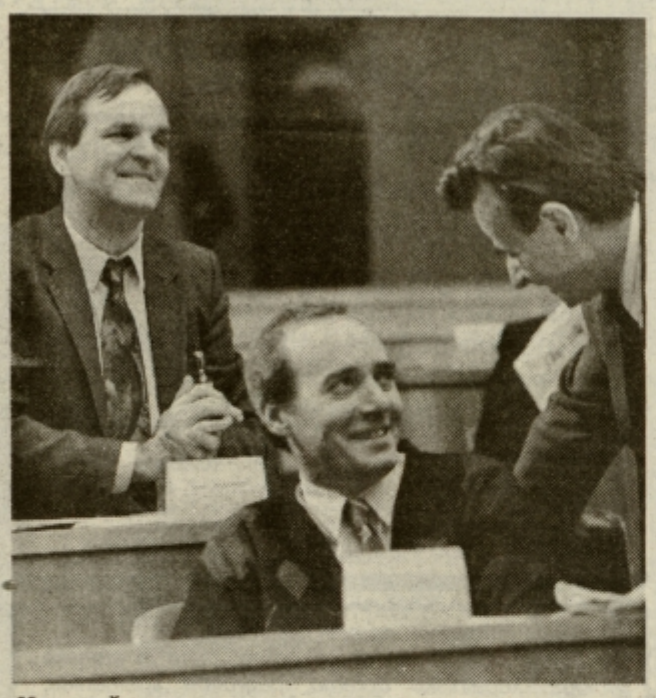

Kooončnooo

Juuuuuhuuuuhuu, počitnice...

Karikatura: Mladen Mrčela

TRAČ-nice

Pedantnost pa taka!

Rdeči križ Slovenije je človekoljubna organizacija, ki očitno slabo pozna zemljepis, pa še krvodajalce včasih zmede. Nostalgični Ljubljančani izdajajo izkaznice z napisom Jugoslovanski Rdeči križ, na Celjsko pa pošiljajo neresne sezname krvodajalskih akcij. Tako v šmarski občini nič ne vedo o tem, da bi bila 17. avgusta v Kozjem kakšna krvodajalska akcija, nanjo pa so tudi v Ljubljani takoj po poslanem obvestilu pozabili. In kaj storiti, če vam pošljejo Ljubljančani v enem samem pismu dva lista: na enem piše, da bo akcija v Rogaški Slatini 5. avgusta, na drugem pa 5. in 26. avgusta? Nekako smo le zvohali, da bo držalo zadnje.

Oborožitev dal, penzije ne

Na Šentjurskem so med tistimi, ki so se pred zadnjo vojno pustili razorožiti. Ključe skladišča, kjer je oborožitev hranila domača Teritorialna obramba, je neslavno izročil dotedanji župan in varuh, Vlado Gorjup. No, materialna škoda zaradi Gorjupove odpovedi orožju ni širše znana, ve pa se, da se lepi županski penziji ni odpovedal.

Orožje je orožje

Kljub napovedim se mednarodne tekme v lokostrelstvu v Gornjem Gradu niso udeležili tuji temovalci. Zavedni Slovenci vemo, zakaj. Menda pa ja v naši vladi niso tako neumni, da bi po aferi zaradi mariborskega letališča še enkrat dovolili uvoz orožja!

Pižama za jezo

Helena Blagne je ponovno dokazala svojo družbeno škodljivost. Obiskovalce Flosarskega bala je s plakatov na Ljubno vabila pomanjkljivo oblečena, v sila seksi pozi. Na Ljubnem pa se je, na veliko razočarnaje moškega in ženskega(!) dela občinstva, pokazala v nekakšni »pižami«... No, ja – mi smo s fotografijo »udarili« srednjo varianto.

Brazilski modeli

Ko je celjski sekretar za družbene dejavnosti Željko Cigler minuli teden pogumno preživel cepljenje zoper morebitno okužbo z mrzlico, so zlobneži že začeli natolcevati, da potuje v Brazilijo samo zato, da bi se izognil vročim trenutkom reorganizacije svojega področja. Mi pa smo iz zanesljivih virov izvedeli, da temu ni tako. Željko si bo ob gostovanju celjskih folkloristov v Braziliji vzel dovolj časa, da bo natančno proučil model tamkajšnje organiziranosti družbenih dejavnosti. Že zdaj pa napoveduje, da bo jeseni domačim vrtcem kot interesno dejavnost za malčke ponudil folkloristični krožek. Kdo ga bo vodil, ostaja zaenkrat skrivnost.

NAJ MUZIKANTI POVEDO

Grof Tonči in njegove ljubice

Nekega lepega dne je imel Anton Cafuta izredno srečo. Pa ne le zato, ker je spoznal luštno deklino, sedaj življenjsko sopotnico, ampak zato, ker so imeli v njeni hiši harmoniko, ki si jo je v mladosti tudi želel. Vendar pa ni šlo vse tako gladko, saj je bila stara harmonika pokvarjena, denarja pa ni bilo toliko, da bi bilo zadosti za mojstra, ki bi jo bil voljan popraviti. Nič drugega mu ni preostalo, kot da je sam razstavil instrument in verjetno se mu je v tistem trenutku odprl svet. Sam je začel raziskovati skrivnostni glasbeni svet, popravil je harmoniko, pa ne le to, čez leto je bil že na prvi ohceti.

»Tistikrat so bile vse ohceti po starem. Krancjufrove in pratfirarja, ki sta bila pred ženinom in nevesto in sta nosila liter žegnanga vsepovsod, ter ga pazila do polnoči, se dobro spominjam. Mi muzikanti pa smo morali družbo gor držat. Najhuje je bilo, če so plesali v dveh delih, takrat ko je bila družba velika. Dve, tri ure smo bili takrat priklenjeni ob harmoniko. Vam povem, da si muzikantje ›krvav‹ zaslužijo tisti denar. No jaz sem pred desetimi leti prenehal z igranjem, tesno pa sem ostal privezan ob harmoniko, saj sem z raziskovanjem harmonike nadaljeval in danes sem eden redkih, ki mu je popravljanje in uglaševanje – poklic. Sam sem si zamislil in izdelal uglaševalni ›stroj‹. ›Živc‹ sem in lahko povem, da se mi še v spanju rojevajo ideje. Enkrat sem sanjal o F lestvici, sredi noči vstal in jo zapisal. Ko sem drugo jutro vstal in v delavnici videl zapiske, sem takoj prijel ženo v roke, kdo da mi je napisal tiste stvari. Nič nisem vedel.

Harmonike tudi sam izdelujem in zelo veliko je elementov, ki vplivajo na dober ton, pa tudi lep izgled. Les – smrekov – mora biti skrbno izbran. Na 1 cm mora biti 10 rasti. Jaz ga dobim iz visokogorskih gorenjskih predelov. Okrasne letve se najprej pobarvajo s suho barvo, lepijo po barvah, tako da pridejo ven lepi slovenski ornamenti in se nato razrežejo. Tudi graviram sam. Večino strojev sem si sam pripravil, le časa mi primanjkuje, saj je na našem koncu zadnje čase zares veliko muzikantov, ki veliko kvarijo harmonike in imam s temi popravili veliko dela. Za delo nove harmonike porabim skoraj dva meseca.«

Jože Cafuta si je svoj dom in delavnico postavil pod celjskim gradom. In če ne bi noč in dan delal, bi človek rekel, da je Celjski grof. Saj tudi je – vsaj kar se okrog harmonik suče

EDI MASNEC

Ena iz Tončovega rokava

Gre Jože mimo občine in razmišlja: Bog, bog daj mi milijon tolarjev. V tistem hipu pa nekemu uradniku s četrtega nadstropja pade denarnica in ravno v Jožetove roke. Jože pogleda in vidi pol milijona tolarjev. Ozre se proti nebu in reče: »O bog, bog, če boš naslednjič poslal, ne preko občine, ker oni polovico vzamejo.

STRAN(KA) ŠALJIVCEV

Gabrijela Rorič je naša stalna sodelavka in v prejšnji številki Novega tednika ji je uspelo, da je večina bralcev glasovala za šalo Nepresvetljenost. Zanjo je glasovala tudi Jožica Osolnik iz Kraigherjeve 11 iz Celja, ki smo jo izžrebali iz kupa prispelih kuponov. Obe bosta prejeli našo klasično nagrado, kaseto in čestitko v sporedu Radia Celje.

Pošljite nam kakšen poletni vic tudi vi.

Šala tedna Nepresvetljenost

Sedemnajstletna Marija vpraša mamo: »Kdo dobi otroka, ali tisti, ki je spodaj ali tisti, ki je zgoraj?«

»Jasno hčerka, tisti, ki je spodaj.«

»Ha, ha, potem je včeraj nastradal Polde in ne jaz.«

Jasen dokaz

»Po čem pa sklepate, da je obtoženi pijan?«

»Ko se je po desetih minutah prikobacal iz telefonske govorilnice, je na ves glas zatrjeval, da dvigalo ne dela.«

Ob obletnici

Ob deseti obletnici poroke gresta mož in žena na slavnostno večerjo. Žena naroči sebi aperitiv, možu pa zelje, sebi ploščo na žaru, možu zelje, sebi sladico, možu zelje. Natakarju se to zdi čudno in vpraša: »Ali je vaš mož tako strog vegetarijanec?«

»Ne! Če vse življenje ljubi kot zajec, naj še je kot zajec!«

Strupen jezik

»Sem slišala, da ima tvoja soseda zelo strupen jezik?«

»Res ga ima. Včeraj jo je pičil gad in je takoj poginil, ona pa je ostala živa.«

Iskanje deščice

Klemen pride prvič na delo v nov kolektiv in začne iskati deščico 30 krat 40 cm. Delovodja to opazi in mu jo pomaga iskati. Direktor, ki pride na ogled, vidi njuno prizadevanje in jo pomaga iskati še on. Ob osmih mora direktor na sestanek, Klemen in delovodja pa nadaljujeta z iskanjem. Pridružijo se jima še drugi delavci. Ob devetih iščejo deščico že vsi zaposleni. Ob pol destih reče Klemen: »Sedaj je malica. Nič se ni treba razburjati, ker je nismo našli, bom pa med malico sedel kar na opeko.«

Eksplozija

V klavnici je nastala tako močna eksplozija, da je polovica hrenovke priletela v nebesa. Vsi so jo občudovali in ugibali, kaj bi to bilo. Ker ni vedel nihče, so poklicali še Marijo. Ona gleda in reče: »Ne vem kaj je. Če bi bilo bolj debelo bi rekla, da je to sveti duh.«

Šale so prispevali: Katja KEBER iz Petrovč, Cilka LIPNIK iz Rogaške Slatine, Alojz OBLAK iz Šentjurja, Štefka KRAJNC iz Kozjega in Justina GOSTEČNIK iz Braslovč.

Kupon

Najbolj sem se nasmejal šali: _____

_____

Moj naslov: _____

_____