GORENJSKI GLAS

Leto XLIV — št. 61 — CENA 17 din

Kranj, torek, 6. avgusta 1991

MERKUR

V prodajalni **INŠTALATER** na Gregorčičevi 8 v Kranju smo razširili ponudbo **OPREME ZA KOPALNICE IN SANITARNE KERAMIKE**

str. 3 Tretji dan vojne so nam verjeli

str. 15 Glasov jesenski izlet

Ljubljanska banka
Gorenjska banka Kranj
GORENJC IN BANKA FORMULA 1 PRIHRANKA

Evropejci odšli iz Beograda razočarani

Srbija blokirala premirje

Tridnevna misija zunanjih ministrov Evrope v Jugoslaviji se je končala klavrno. Podpis dogovora o premirju je blokiral predsednik Srbije Slobodan Milošević. Kaj lahko se zgodi, da bo Evropa dvignila roke od Jugoslavije. Se je Evropa dokončno prepričala o pravilnosti slovenske trditve, da v Jugoslaviji ni politične volje za mirno rešitev krize?

Ljubljana, 4. avgusta - Dokumenta o premirju na Hrvaškem v nedeljo v Beogradu niso podpisali. Namera trojke zunanjih ministrov, nizozemskega Van Den Broeka, luxemburškega Jacquesa Poosa in portugalskega Deusa Pinheire, da bi listino podpisali zvezni premier in notranji ter obrambni minister, predsednik zveznega predsedstva in predsedniki oziroma predsedniki predsedstev republik, je padla v vodo.

Miloševića ni bilo in Evropejci so praznih rok, vidno razočarani, odšli iz iz Beograda. Dovolj povedo besede Van Den Broeka, da je Jugoslavija še preveč zazrta v preteklost in premalo v prihodnost in da vsak sedaj lahko ve, kdo nasprotuje premirju, zato mu konkretnega imena ni treba povedati. Je dala Evropska skupnost roke proč od Jugoslavije za zdaj še ni mogoče dokončno soditi. Upajmo, da se bo uresničil optimizem dr. Janeza Drnovška, ki je v nedeljo po polomu podpisa izrazil pričakovanje, da bo Evropska skupnost nadaljevala s svojimi prizadevanji. Tudi zahteve nekaterih zahodnih držav, predvsem Nemčije, da morajo v Jugoslavijo okrepljene ekipe opazovalcev, pa tudi mirovne sile, je še aktualna.

Dokument, ki ga je predlagala v podpis ministrska trojka, je v bistvu kompromis, ki vsakemu od vpletenih (Hrvaška, Srbija, Jugoslovanska armada) ponuja sodelovanje in vpliv na vzpostavitev in vzdrževanje miru. Vse sovražnosti na Hrvaškem bi bilo treba takoj ustaviti, razorožiti vojaške formacije od četnikov do rezerve hrvaške policije, oblikovati skupne patrulje za nadzor premirja, sestavljene iz pripadnikov armade, hrvaške milice in predstavnikov Srbov na Hrvaškem, v patruljah pa naj bi sodelovali tudi evropski opazovalci, če bi jim bila zagotovljena varnost. Dogovor naj bi začeli uresničevati najkasneje 15. avgusta. Večina je s predlogom soglašala, Srbija pa ne, prepričana, da mednarodni nadzor ni potreben, saj je zadostna komisija predsedstva pod vodstvom Branka Kostića, sploh pa naj bi bil nadzor za Srbijo vmešavanje v notranje zadeve Jugoslavije.

Kostić je sploh problem zase, saj je, tudi po sodbi Slovenije, enostranski, prosrbski v pogledih na krizo na Hrvaškem, zato ga tudi Hrvaška ne priznava. Srbski bojkot podpisa premirja tudi nesporno kaže, da se ta republika boji Evrope in njenega nadzora, saj bi marsikatera njena resnica padla v vodo, predvsem, in to je očitno, pa ima zavrnitev podpisa drugo ozadje: zavzeti čim več hrvaškega ozemlja, kar ji doslej uspeva, potem pa pristati na premirje. To sta v izjavah po beograjskem polomu potrdila tudi dr. Drnovšek in Kučan. Hrvaška je še naprej v težkem položaju. Agresija se nadaljuje, Tudjmanu s kritikami ne prizanašajo, mednarodni nadzor za Hrvaško ni bil sprejet in hrvaški voditelj je napovedal samostojno diplomatsko akcijo, da Evropa ne bo dvignila rok od Hrvaške, obenem pa ta republika krepila obrambne sile. Beograjski polom je za Hrvaško veliko razočaranje.

Predvsem nas zanima, kaj bo s Slovenijo. Ministri so pohvalili naše vzorno uresničevanje Brionske deklaracije in nam dali priznanje. Morda so gospodje iz Evrope zdaj končno spoznali, da je treba Slovenijo izdvojiti iz ostalega dela Jugoslavije in da naše nestrinjanje z Jugoslavijo ni bila kaprica, je dejal dr. Drnovšek. Slovenija je z zadnjim obiskom veliko pridobila. Pokazala je, da sprejema evropske norme dogovarjanja. S težkim srcem smo podpisali Brionsko deklaracijo, vendar smo verjeli v evropske vrednote demokracije in ta nam je sedaj dala priznanje, je dodal Kučan. Če je bil za mnoge v Jugoslaviji zadnji ministrski obisk razočaranje in korak nazaj v reševanju krize, potem je Slovenija nesporno pridobila. Koliko, pa bodo pokazale poteze Evrope, tako na političnem kot gospodarskem področju. Če že nagrade ne bo, naj bo vsaj čim manj ovir pri našem osamosvajanju. ● **J. Košnjek**

Opozorilo britanskega polkovnika

Britanski polkovnik Edward Cowan, do leta 1990 vojaški ataše v Beogradu, v pismu časopisu Independent pravi, naj Evropa takoj pošlje v Jugoslavijo izkušene vojaške in diplomatske opazovalce ter vojake, oborožene s protitankovskim in protiletalskim orožjem, helikopterji in močnimi zvezami. Polkovnik ocenjuje, da se armada na novo organizira, da je odstranila nasprotnike enotne Jugoslavije in se pripravlja na nove ofenzive. Uspehi srbskih teroristov ob pomoči armade dajejo pogum in dvigajo moralo. Adžić in Bajić naj bi napadla Zagreb in Bosno in Hercegovino, nato pa bi krenila tudi na Slovenijo. Če Evropa ne bo vojaško posredovala, se bo to zgodilo.

Bled - S svečano otvoritvijo na Blejskem gradu se je v nedeljo zvečer začel mednarodni festival Idriart, ki tako ob svoji desetletnici prihaja že sedmič na Bled. Glasbene prireditve in strokovna predavanja bo tudi letos spremljalo nekaj sto udeležencev tudi iz drugih evropskih držav. V Slovenijo so s prišli s prepričanjem, kot je v uvodnem pozdravu omenil akademik Ciril Zlobec, član predsedstva republike Slovenije, da je v povojnem dogajanju pri nas kulturnemu utripu spet treba nameniti vso pozornost. Ob prisotnosti ministra za šolstvo in izobraževanje dr. Petra Venclja je zbrane, ki so prisluhnili tudi koncertu Trobilnega kvarteta Gallus, pozdravil tudi radovljiški župan ing. Černe. Do konca tedna se bo najprej prve tri dni na Bledu zvrstil program koncertov in predavanj s četrtkovim popotovanjem v Bohinj; dodatno pa je Miha Pogačnik, predsednik Idriarta, obljubil tudi petkovo že poprej načrtovano kulturno popotovanje v Škofjeloško hribovje tja do Križne gore in Crngroba. - L. M. - Foto: Gorazd Šinik

Radovljica, 4. avgusta - V počastitev praznika občine Radovljica in krajevnega praznika Lesce so člani šahovskega društva Murka Lesce tudi letos pripravili tradicionalni mednarodni šahovski turnir. Turnir je bil osemnajsti po vrsti, na njem pa je sodelovalo štirideset ekip. Med njimi je bilo šestnajst ekip z Gorenjskega in tri iz Avstrije. V prvi skupini so bili najboljši šahisti Šahovske misli iz Vrhnike, druga je bila ekipa Fronta iz Ljubljane, tretja pa Murka iz Lesc. V drugi skupini so zmagovalci turnirja šahisti Mis igre iz Ljubljane, druga je ekipa Tomo Zupan II iz Kranja, tretja pa ekipa Komende. V tretji skupini so zmagali šahisti Bistrice pred ekipo Zois iz Radovljice in Jesenice II. V. Stanovnik, foto: G. Šinik

Srečanje v Bilčovsu na Koroškem

Kučan s Fischerjem

Bilčovs na Koroškem, 5. avgusta - Predsednik predsedstva Republike Slovenije Milan Kučan se je danes srečal v Bilčovsu na Koroškem s predsednikom avstrijskega parlamenta Hainzem Fischerjem. Srečanje je bilo v gostišču Janka Ogrisa. Fischer je na delovnem obisku na Koroškem. ● **J. K.**

6. pohod borcev na Triglav vseeno uspel

Okrog 200 nekdanjih borcev in mladine se je v petek, 2. avgusta, odpravilo že na šesti tradicionalni pohod na Triglav. Zaradi močnega vetra na sam vrh naslednji dan niso prišli, vendar svoje poslanstvo so opravili. V soboto popoldne je pohodnike pri Šport hotelu na Pokljuki pričakala množica Gorenjcev, posebej Radovljičanov, ki so ob tej priložnosti praznovali tudi svoj občinski praznik. Slavnostni govornik je bil dr. Matjaž Kmecl, v kulturnem programu pa so nastopili Partizanski pevski zbor, godba na pihala ljubljanske milice, oktet LIP Bled, slovenski igralec Danilo Turk - Joco, sodelovala je folklorna skupina iz Ribnega, slavnostni in veseli del pa je povezoval Vinko Šimek. Več o tem preberite na 3. in 16. strani. ● **D. Dolenc**

Slovesno pod Storžičem - Ob tržiškem občinskem prazniku je bila v nedeljo, 4. avgusta, manjša slovesnost pri spomeniku padlim borcem pri Domu pod Storžičem, kjer so padli prvi tržiški borci. O dogodkih izpred petdeset let in o pomenu našega narodnoosvobodilnega boja je zbranim spregovoril Ivko Bergant, podpredsednik PD Tržič, v kulturnem programu pa so prisrčno in sproščeno nastopili podljubeljski otroci pod vodstvom Maje in Karla Ahačič. ● D. D. - Foto: A. Gorišek

Burja

Ko je pred nedavnim že kar sloviti nekdanji svetovalec dr. Tuđmana dr. Slaven Letica potegnil vzporednico med vojno v Zalivu ("Puščavski vihar") in dogodki v Sloveniji, je označil slovensko vojno kot "Podalpski vetrič", ki še zdaleč ni segel v vse doline. Ne glede na to, koliko je taka prispodoba upravičena, pa po naših dolinah in ravnicah vedno bolj vstaja burja gospodarske vojne, ki bo - za današnje družbene spremembe smo že velikokrat slišali, da pomenijo preoblačenje - marsikoga s svojim hladom resno ogrozila. V razmerah, ko se odnosi s preostankom Jugoslavije sesuvajo po najbolj črni varianti, začinjeni, kot radi rečemo, z orientalsko - bizantinskim ropanjem in plenjenjem ter gaženjem najosnovnejših poslovnih načel, se je Slovenija znašla v vakuumu mednarodno dogovorjenega nepriznavanja in s tem resno ogroženimi osnovnimi funkcijami, ki omogočajo gospodarsko preživetje. Posledice, ki utegnejo iz tega nastati, so po prvih ocenah zastrašujoče: potrojitev števila brezposelnih, vrnitev hiperinflacije, mednarodni bankrot in s tem popolna blokada itd..

Na zadnjem zasedanju kranjske občinske skupščine smo bili ob analizi zaposlovanja priče zanimivi razpravi: odborniki iz vrst obrtnikov in podjetnikov so opozarjali, da so nadomestila OD, ki jih prejemajo brezposelni v tej meri destimulativna, da brezposelni niso pripravljeni sprejeti njim ustreznega dela (ker bi s tem izgubili pravico do nadomestil, so pripravljeni delati le na način neformalne zaposlitve - "denar na roko") in da narod, katerega prebivalci niso pripravljeni poprijeti za vsako delo, ni državotvoren. Prepričevanje, da je od skupnega števila brezposelnih le dobra tretjina ali celo le četrtina upravičena do nadomestil (pa še ti le časovno omejeno!), ni dosti zaleglo, kakor tudi ne prošnja po obvestilu o odklonitvi dela, kar pomeni izgubo pravice do nadomestila (tako "prijavljanje" je po mnenju obrtnikov nečastno in povrhu še nevarno). Ni seveda težko ugotoviti, da so predlogi in zahteve delodajalcev usmerjene v pritisk za znižanje cene delovne sile, ki jo je nenazadnje z zahtevo po "zamrznitvi" kolektivnih pogodb oz. določil o izhodiščni vrednosti dela potrdila tudi slovenska vlada, pač pa tudi k odpravi minimalne zaposlitvene gotovosti in varnosti (v to smer je tudi znana zahteva po odpravi določila o 6-mesečnem odpustitvenem roku). Koliko varstva delavcev na eni strani in liberalizma na trgu delovne sile na drugi, si lahko privoščimo v razmerah, ko stečaji postajajo povsem običajni način kadrovskega čiščenja, ki ga veljavna zakonodaja ovira, je odločitev politike, modrosti ravnotežja in umetnosti možnega. Skupna ugotovitev na zasedanju kranjske skupščine je bila, da je sistemska napaka, če je občasno in honorarno zaposlovanje cenejše od rednega, saj bo v takih razmerah redno zaposlenih vse manj. Ugotovitev, da bo razmere normalizirala lastninska reforma, zlasti ob dejstvu, na kakšen način se tega lotevamo, je lahko zgolj le načelna. Tisto, kar nam sedaj najbolj manjka, je čas: od prehlada do pljučnice (v burji) ni daleč ! ● **Š. Žargi**

ZANESLJIVOST, TRADICIJA, ZABAVA
41. GORENJSKI SEJEM
KRANJ, 9. - 18. 8. 91

● ŠIROKA POTROŠNJA ● VSE ZA DOM
● KMETIJSKA MEHANIZACIJA ● AVTOMOBILI

VEČERNI ZABAVNI PROGRAM
od 19. do 24. ure - **PROST VSTOP**

GORENJSKI GLAS

ZUNANJEPOLITIČNI KOMENTAR

MIHA NAGLIČ

Pogled od zgoraj

Pravijo, da je letos v gorah več ljudi kot prejšnja leta ob tem času. Pa ne le zato, ker so v senci vojnih razmer gorske poti varnejše od onih, ki vodijo k morju in v kraje na jugovzhodu; po svoje učinkuje tudi dejstvo, da nas v gorah ne doseže obleganje z mediji - z orožjem, s katerim je bila dobljena nedavna vojna v Sloveniji. Človeku prav dobro dene, če se za nekaj dni izmakne njihovemu primežu. A glej: vsakogar, ki se prikaže iz nižav civilizacije, najprej povpraša, kaj je novega tam doli; ali se še tepejo, koliko je mrtvih in kako kaže... Mediji so tisti, ki so nas v vojnih dneh držali pokonci in nas v tej drži tako zasvojili, da brez njihove opore ne najdemo več pravega ravnotežja.

Nekaj podobnega se je prejšnji teden godilo tudi piscu teh vrstic, ko se je z večjo skupino slovenskih planincev mudil v Tatrah na Češkem - pardon! - na Slovaškem; reči "v Tatrah na Češkem" je tako, kot bi rekli "v Julijcih na Hrvaškem". A to ni glavno. Za nas je poglavitno dejstvo, da tudi tam zgoraj, v oddaljenih tujih gorah, spoznaš, da smo Slovenci povzdignjeni v medijski narod. Planinec, ki ti na vrhu Rysov (Rysy, 2499 m), ki so tudi najvišji vrh Poljske, ponuja vžigalnik za cigareto, ti potem, ko zve, odkod si, izkaže pozornost še z vzklikom: "Ah, Slovinci, Bavčar, Janša..." Poklicni gorski reševalec in vodnik, ki nas je vodil na Gerlach (Gerlachovsky štit, 2655 m), najvišji vrh Visokih Tater in ČSFR, pa nam je povedal, da smo Slovenci na njem že leta pogosti in cenjeni gosti. Srbov tja gor ni; ostajajo v dolini, kjer razgrajajo po dnevnih in nočnih lokalih, za seboj pa puščajo pravo razdejanje in nam vsem dobro znane grafite. Vodnik pravi, da ne verjame, da so res slovanskega rodu in da se v Turčiji, kjer ima prijatelje, h katerim hodi na dopust, ljudje vedejo bolj omikano. Pomiluje Hrvate, ki so obsojeni na to, da ostanejo Srbom sosedi. Nakar ga vprašam, ali niso odnosi med Čehi in Slovaki podobni tistim med Srbi in Hrvati. To pa ne, odgovori. Med njimi so sicer razlike in nasprotja, ni pa sovraštva! Na Slovaškem, kjer so ta čas na oblasti krščanski demokrati (SLS - Slovaška ljudska stranka) so sicer težnje, da bi se povsem ločili od Čehov, realno možnost za rešitev tega problema pa vidi (kot slovaški laični demokrat) v preobrazbi češkoslovaške federacije (ČSFR) v konfederacijo, ki bi jo sestavljale zgodovinske regije Češka, Moravska, Slovaška in Šlezija. Ob tem omeni še Rusine (v Avstro-Ogrski so jim rekli Ruteni, njihovi deželi pa Rutenija), ljudstvo, ki je stoletja živelo stisnjeno med Ukrajinci, Poljaki in Slovaki in ni uspelo izoblikovati svoje nacionalnosti. Pogovor (govori vsak v svojem jeziku) se seveda izteče v klasičen srednjeevropski sklep: Poljaki, Čehi in Slovaki ne eni ter Slovenci in Hrvati na drugi strani klina, ki so ga mednje nekoč zabili Madžari, si niso sorodni le po krvi in jeziku, temveč predvsem po kulturi, Rusi in Srbi pa sodijo v čisto drug kulturni svet. Stoletna izkušnja zahodnih Slovanov z Rusi in po sedmih desetletjih že drugič razpadli jugoslovanski zakon sta zadosten dokaz za to, da "bratstvo in enotnost" med enimi in drugimi nista mogoča. Edino in največ, kar bo med njimi mogoče v prihodnje, je dobro in miroljubno sosedstvo. Karpati (katerih zahodni del so Tatre) in Balkan nas torej ne ločujejo le geografsko, ampak tudi simbolno.

Sestopimo naposled s tatranskih vrhov spet v nižave po njimi, v svet medijev. V salašu, kjer smo imeli svojo bazo, smo, če je bilo le mogoče, gledali TV dnevnik. Večer za večerom sta ga uvajali dve vodilni temi: moskovski vrh in jugoslovanska kriza. Za prizori kremeljskih ceremonialov so se obvezno zvrstili tisti, ki kažejo ritualno sedenje jugoslovanskih plemenskih poglavarjev za ovalno mizo v Beogradu ter kri in ogenj v človeških naseljih na Hrvaškem. Šele zatem sta prišla na vrsto James Baker in njegova turneja po Bližnjem vzhodu, ki naj bi uvedla mirovno konferenco v tem delu sveta. Če bo do slednje res prišlo in če bo tudi kaj od nje, potem velikima dvema ne bo ostalo drugega kot to, da se pridružita Evropi in sestopita s svojih vrhov na balkanska tla ter zlepa ali zgrda ločita tisto, kar ne gre skupaj. V tem spoznanju, ki je dozorevalo v zadnjem času, so nas utrdili tudi apolitični vzponi na visoke vrhove in premislek v zatišju od medijev.

Cesta JLA in Trg revolucije ostajata

Kranj, 1. avgusta - Kljub vsem polemikam o veljavnosti preimenovanja Ceste JLA v Bleiweisovo in Trga revolucije v Slovenski trg, se je na ločenem zasedanju Zbora krajevnih skupnosti Skupščine občine Kranj, pri formalni odločitvi zataknilo. Zbor krajevnih skupnosti namreč ni sprejel Odloka o spremembi odloka o poimenovanju krajev in ulic, ki ga je predlagal Izvršni svet, saj ob skromni sklepčnosti in pomislekih izraženih v razpravi ni dobil potrebne absolutne večine. Ker na naslov občinske vlade ob tem prihajajo vedno novi predlogi in zahteve za preimenovanja - tudi na današnjem zasedanju smo slišali dva, se je zbor odločil, da imenuje za to problematiko posebno komisijo, v kateri bodo sodelovali poleg odbornikov tudi slavist, zgodovinar in geodet. Že v naprej pa smo slišali opozorilo, da to ne pomeni preimenovalne kampanje, saj tako početje tudi ni zastonj. ● Š. Ž.

GORENJSKI GLAS

Ustanovitelj in izdajatelj: Časopisno podjetje GORENJSKI GLAS, KRANJ

Uredniška politika: neodvisni nestrankarski politično informativni poltednik s poudarkom na dogajanjih na Gorenjskem

Predsednik Časopisnega sveta: Ivan Bizjak

Direktor in glavni urednik: Marko Valjavec

Odgovorna urednica: Leopoldina Bogataj

Novinarji in uredniki: Danica Dolenc, Helena Jelovčan, Jože Košnjek, Lea Mencinger, Stojan Saje, Darinka Sedej, Vilma Stanovnik, Marija Volčjak, Cveto Zaplotnik, Danica Zavrl-Žlebir, Andrej Žalar, Štefan Žargi

Oblikovanje: Igor Pokorn

Tehnično urejanje: Ivo Sekne, Mirjana Draksler, Nada Prevc

Lektoriranje: Marjeta Vozlič; **Fotografija:** Gorazd Šinik

Tisk: Podjetje DELO — TČR, Tisk časopisov in revij, Ljubljana

Uredništvo: Moše Pijadeja 1, telefon: 211-860, 211-835, telefax: 213-163

Naročnine, uprava, propaganda, oglasi: Cesta JLA 16, telefon: 218-463, telefax: (064) 215-366

Mali oglasi: telefon: 217-960 — sprejemamo neprekinjeno 24 ur dnevno na avtomatskem odzivniku; uradne ure: vsak dan 7.—13.30, ob sredah do 16.30

Časopis izhaja ob torkih in petkih. Cena izvoda 17,00 din. Naročnina: trimesečni obračun; za drugo trimesečje 1991 412,50 din. Naročnina za tujino: 140 DEM oz. p.e. račun v ostale valute, obračun enkrat letno. Oglasne storitve: po ceniku ČP. Časopis je oproščen plačila prometnega davka (Ur. L. RS 7/91).

Vlada prehiteva skupščino

Ljubljana, 1. avgusta - Zaradi zapletov s sklepčnostjo zbori Skupščine Republike Slovenije niso uspeli sprejeti večine zakonskih predlogov, ki so v parlamentarni proceduri že dolgo časa, prav tako pa tudi ne Zakona o povračilu vojne škode. Tudi znan pregovor: "Kdor hitro da, dvakrat da!", očitno ni prepričal poslancev in jih zavezal k odgovornosti, ki jo terja ta povojni čas. Slovenska vlada pa, vsem kritikam navkljub, dela naprej in je na današnji 109. seji pripravila za skupščinsko obravnavo tudi Zakon o varstvu žrtev vojaške agresije na Republiko Slovenijo, ki v bistvu dopolnjuje (nesprejeti) zakon o povrnitvi neposredne vojne škode.

Po nedokončnih podatkih Rdečega križa Slovenije je zadnja vojna na slovenskih tleh zahtevala 65 mrtvih in 330 ranjenih oseb, zato je svojcem umrlih in tistim, ki bodo zaradi ran postali invalidi, potrebno zagotoviti ustrezno varstvo. **Minister za borce in vojaške invalide Franc Godeša** nam je na tiskovni konferenci povedal, da bo po oceni potrebno invalidsko varstvo za 131 oseb (osebna invalidnina, dodatek za postrežbo in pomoč, ortopedski dodatek, invalidski dodatek in denarne pomoči) ter varstvo družin 22 mrtvih. Skupaj naj bi za tako varstvo do konca leta namenili 9 milijonov dinarjev. Zakon naj bi slovenski parlament obravnaval še avgusta in sprejel po hitrem postopku. Naj ob teh še vojnih zadevah omenimo predlog za spremembo Zakona o državljanstvu, po katerem naj bi tisti, ki so v času vojne prestopili iz JA v TO, dobili možnost za državljanstvo po postopku izredne naturalizacije.

Minister za varstvo okolja in urejanje prostora Miha Jazbinšek je novinarjem po seji Izvršnega sveta spregovoril o dveh zakonih, ki sta že dalj časa v skupščinski proceduri: o predlogu Stanovanjskega zakona, ki naj bi bil septembra v skupščini dokončno sprejet (več o tem na peti strani) ter o Zakonu o gospodarskih javnih službah, ki nanovo ureja odnose in organiziranost izvajalcev (vsaj tako smo jim do sedaj rekli) na področjih gospodarske infrastrukture. Gre za izredno pomemben poskus ureditve javnih služb (od komunale, preko prometa, do energetike), ki je z ukinitvijo gospodarskih SIS ostal v veliki meri neurejen. V sklopu tega zakona se ureja tudi nov odnos, ki ga v naši družbi doslej nismo poznali: **koncesija**, ki utegne k razvoju tovrstnih služb na eni strani in izgradnji infrastrukture na drugi (tuji kapital za ceste!), izredno veliko prispevati. Po besedah ministra, pričakujejo, z možnostjo konkurence v javnih službah, dvig kvalitete storitev in padec cen (!), saj so vlaganja, ob zmernih dobičkih, v te službe zelo zanesljiva. Vse omenjeno pa utegne pomeniti pomemben vzvod za nov spodarski zagon.

Osnutek Zakona o reprez tativnosti sindikatov ("pr stavništvu") je obrazložila **nistrica za delo Jožica Pub** Gre za zakonski akt, ki naj urejal načine in pogoje, s ka rimi si, v času sindikalne pluralizma, sindikalne orga zacije pridobijo potreben s tus za zastopanje delavskih teresov. Gre za strogo forma predpis, saj številna nepoj njena vsebinska vprašanja žejo, da na s v osvajanju pra ga sindikalizma, čaka še dol pot. ● **Š. Žargi**

Na novinarski izziv je minister Jazbinšek spregovoril tudi o o padkih na Jesenicah: »Na Jesenicah bi se želeli pogovarjati loč no o odvozu odpadkov in pridobitvi koncesije za predelavo. D bili smo že ugodne odgovore od drugod - pri tem kategoričn povem, da to niso moji odpadki, pač pa vladni (od vrha navzdo - ne vem pa, kako si na Jesenicah predstavljajo ustvarjanje p trebnih novih delovnih mest. S predelavo na Jesenicah bi ubi najmanj dve muhi na en mah, saj ves svet ve, da je tovrstna pr delava visoko dobičkonosna, pri nas pa je v pogledu teh novi tehnologij popolnoma prazen prostor. Največji nesmisel bi bi da bi na to področje spustili tuji kapital, ki bi pobral ves dobiče So pa očitno mnogi ocenili, da je to področje, na katerem lahk (tudi tisti, ki se jih to popolnoma nič ne tiče n.pr.: ljublanska vl da) kujejo politični kapital.«

Delo opravila le dva zbora

Neuspešno pranje

Kranj, 1. avgusta - Po skoraj enomesečnem odlogu - prvič je bilo zasedanje sklicano za 3. julija - se je danes sestala kranjska občinska skupščina. Ker Zbor združenega dela ni bil sklepčen, sta na skupni seji zasedala le preostala zbora in z velikimi težavami ob minimalni sklepčnosti po dobrih šestih urah obravnavala vse predvideno. Osrednjo pozornost je vzbudilo imenovanje ravnateljev šol, ki pa s sprejemom le dveh od šestih predlogov, ni bilo posebno uspešno.

Tokratno zasedanje kranjskega parlamenta je bilo na začetku slavnostno, saj je ob občinskem prazniku župan podelil občinska priznanja. Kot smo že poročali, so priznanja dobili: **Veliko plaketo občine Kranj mag. Davorin Savnik** za dosežke na področju oblikovanja (zaradi zdravstvenih razlogov se podelitve ni mogel udeležiti), **Priznanje občine Kranj dr. Cene Avguštin** za kulturno dejavnost zlasti na likovnem področju in **Nagrado občine Kranj Janko Potočnik** za aktivno delo v Krajevni skupnosti Besnica. Pri tem se je predsednik Vitomir Gros nagrajencem zahvalil in izrazil zadovoljstvo, da je letos do sporazuma o podelitvi nagrad prišlo.

Kot smo že omenili, Zbor združenega dela ni bil sklepčen, zato sta sejo s skromno sklepčnostjo nadaljevala le preostala zbora. Ker je obstajala bojazen, da bo tudi ta sklepčnost z odhodi delegatov postala vprašljiva, so tokratne kadrovske zadeve, ki so bile ocenjene kot nujne, za odločanje pa zahtevne, premaknili na dnevnem redu naprej. Razprava in odločanje so slutnje o zahtevnosti teh postopkov potrdili: od šestih predlogov za imenovanje ravnateljev osnovnih in srednjih šol, so se uspeli sporazumeti le za vršilca dolžnosti ravnatelja Srednje mlekarsko kmetijske šole, kjer bo prevzel to dolžnost Štefan Oštir in imenovanje ravnatelja Dijaškega doma Kranj (o tem je zaradi medzborovske neusklajenosti glasoval le družbenopolitični zbor), kjer bo na krmilu poslej Matjaž Kuralt. Tri osnovne šole in Gimnazija Kranj pa zaenkrat ostajajo brez poslovodečih.

Sicer pa tudi pri drugih točkah dnevnega reda ni šlo povsem gladko: ni bil sprejet odlok o spremembi volilnih okolišev, ni bil sprejet odlok o uvedbi krajevne turistične takse (Odlok o spremembi odloka o komunalnih taksah, s katerim je bila doslej turistična taksa predpisana, po spremembi pa ukinjena, je bil sprejet sprejeta pa je bila časovno d plasirana analiza o gospoda skih rezultatih v preteklem l tu. Zaradi proceduralne nap ke pripravljalca vabila za sej je bil socialni program sprej le kot osnutek, pri čemer je v razpravljalcev menilo, da t ugotavljanje lastništva avtom bila (to lastništvo naj bi v p hodnje ukinilo pravico do su vencije stanarine) ob vseh mo nih izigravanjih stalo več, k bi bil prihranek ob tem nove izločilnem kriteriju. Nekaj m sli iz razprave o analizi zap slovanja, pa smo omenili v d našnjem uvodniku. ● Š. Žar

Današnja razprava in potek glasovanja o ravnateljih šol je pot dila tudi na republiki spoznano zmoto, ki jo predpisuje Zakon o zavodih. Dan preje - 31. julija, je bil namreč sprejet Zakon o or ganizaciji in financiranju vzgoje in izobraževanja, ki vrača ime novanje ravnateljev na svete šol, kjer bodo najbolje presodil kvaliteto in potrebne sposobnosti kandidatov za tako odgovorn mesta, hkrati pa bo odpravljena možnost javnega pranja oz. ne spoštovanja osebne integritete pri tako politično in demokratsk (ne)kulturnih poslancih. V kranjskem parlamentu pa se bod morali vprašati, zakaj so imenovali Komisijo za volitve in ime novanja in administrativne zadeve (KVIAZ), če so dogovori tem medstrankarskem telesu, v katerega naj bi bili delegiran najbolj zaupanja vredni, brez vrednosti. Dolgotrajna pogajanja usklajevanja in, prepričani smo, človeško poštena tehtanja i sporazumi, so odveč ob "množici prostih strelcev", ki za parla mentarno govornico "streljajo" in govorijo vseprek!

Slovenska misija dobre volje

Prva postaja Sarajevo

Pobudo za obisk slovenske misije dobre volje pod vodstvom člana predsedstva dr. Dušana Pluta sta zavrnili Srbija in Črna Gora.

Ljubljana, 6. avgusta - Misija dobre volje je včeraj obiskala Bosno in Hercegovino. V misiji, ki jo vodi član predsedstva Republike Slovenije dr. Dušan Plut, so še podpredsednik republiške skupščine Vitodrag Pukl, minister za informiranje Jelko Kacin, podpredsednik Gospodarske zbornice Jože Škoberne, predsednik Demosa in socialdemokratske stranke dr. Jože Pučnik, predsednik Liberalnodemokratske stranke Jožef Školč in vodja poslanskega kluba Stranke demokratične prenove Miran Potrč. Misija, kot pravi dr. Plut, nima pogajalske funkcije, temveč informativno-manifestativno, predvsem pa je misija izraz prepričanja Slovenije, da se jugoslovanski problemi skupaj z osamosvojitvijo Slovenije rešijo po mirni in demokratični poti. Misija bo poslušala tudi argumente nasprotnih strani. Dr. Plut pravi, da bo misija zagovarjala vzpostavitev popolne suverenosti sedanjih jugoslovanskih republik z vso oblastjo na svojem ozemlju, nespremenljivost sedanjih meja oziroma spremenljivost samo po načelih mednarodnega prava in soglasja prizadetih republik, prav tako pa naša republika pri razreševanju spornih vprašanj ne bo uporabila sile, zagovarja pa normalizacijo gospodarskih in drugih odnosov in vzpostavitev učinkovitih pogajalskih mehanizmov.

Hrvaška, Makedonija in Bosna in Hercegovina so sprejele pobudo za obisk misije dobre dobre volje. Tako je bila naša misija včeraj že v Bosni in Hercegovini, naslednja postaja pa bo najverjetneje Makedonija. Srbija in Črna Gora sta misijo odklonili, najbolj direktno pa je to storil predsednik črnogorskega predsedstva Momir Bulatović v pismu Milanu Kučanu. V njem pravi, da se mu zdi obisk misije nepotreben, ker so stališča obeh strani znana. Črna Gora je že večkrat povedala, da sprejema odločitev Slovenije, da se odcepi oziroma razdruži, vendar je treba te stvari reševati na federalni ravni. ● **J. Košnjek**

GORENJSKI GLAS
več kot časopis

SLUŽBA DRUŽBENEGA KNJIGOVODSTVA V REPUBLIKI SLOVENIJI PODRUŽNICA 51500 KRANJ

objavlja delovno mesto

ČISTILKE v ekspozituri Tržič.

Pogoji:
- končana osnovna šola
- aktivno znanje slovenskega jezika
- poskusno delo 1 mesec

Vloge z opisom dosedanjih del in z dokazili o izobrazbi sprejema kadrovska služba SDK v RS, podružnica 51500 Kranj, Trg revolucije 2, v 8 dneh po objavi.
Kandidate bomo o izidu objave obvestili v 15 dneh po sprejemu sklepa o izbiri.

DEJAN VERČIČ, direktor Slovenske tiskovne agencije

Tretji dan vojne so nam verjeli

Slovenska tiskovna agencija STA se je uveljavila med vojno. Tretji dan njenega ...rajanja so zahodni diplomati v Beogradu in tuje tiskovne agencije začele verjeti ...ljubljani in uporabljati njena sporočila. STA so pomagale nekatere velike svetovne in nacionalne agencije, s katerimi se bo sedaj lažje pogovarjati o nadaljnjem ...odelovanju. STA bo do konca leta dnevno servisirala okrog 150 informacij, kar ...e na ravni nacionalnih agencij.

Slovenska tiskovna agencija (STA) je začela poskusno delo...ati 25. junija. Vojna, začeta čez ...va dni, vas je hipoma postavila ... povsem drug položaj. Uvajanja ...e bilo konec, treba je bilo dela..., se znajti in prebijati informa...ijsko blokado, v katero je bila ...akrat še ujeta Slovenija.

VERČIČ: "Uradno smo za...eli delati 25. junija s tem, da je ...bilo naše delo predvideno kot ...eksperimentalno. Računali ...smo, da bi do septembra testi...rali različno opremo, da bi izbrali tudi poslovne partnerje v ...tujini, predvsem, s katerimi ...agencijami bomo tesneje sode...lovali, čeprav bomo v končni ...fazi spremljali vseh pet največjih agencij in sodelovali z njimi, vendar se je dva dni zatem ...začela vojna. Prekinili smo poskusno oddajanje, začeli delati v angleščini praktično 24 ur dnevno in uporabljali tudi posebne trike, ki se jih je bilo treba izmisliti. Recimo. S telefaksom zelo dolgo traja, da obvestiš, da je nad Ljubljano letalo. Vendar smo bili dogovorjeni z avstrijsko nacionalno agencijo APO in BBC, da smo enostavno dvignili telefon, ker sta imeli agenciji prosti liniji za nas, in sporočili v nekaj sekundah. Med vojno smo delovali v glavnem v angleščini. V bistvu smo samo proste čase na telefaksih uporabljali za slovenščino, po vojni pa smo začeli delati tudi v slovenščini, s tem, da smo se vrnili v tisto fazo, v kateri smo bili prekinjeni. Spet se vračamo k vprašanju opreme. Zbiramo proizvajalce računalniške opreme, načine prenosa podatkov, hkrati pa se pogovarjamo s svetovnimi agencijami".

Je finančna plat delovanja agencije zagotovljena ali morate tudi denar zbirati sami?

VERČIČ: "Kar se tiče opreme, bomo stvar speljali preko bančnega posojila. Z vlado je podpisana pogodba o sodelovanju, na osnovi katere mi za vlado opravljamo določene posle, do konca leta pa so zagotovljena sredstva za obratovanje na neki zmerni ravni. To pa še zdaleč ni primerljivo s hrvaško Hino, ki ima odprt račun in se ji ni treba ukvarjati s tem. Mi moramo biti tu zelo zmerni, zato tudi zelo restriktivni pri stroških, dokler ne zagotovimo polnega delovanja. Za nas je pač potreben neki čas."

To pomeni, da tudi kadrovsko še niste kompletni?

VERČIČ: "Kadrovsko se izpopolnjujemo in to spet zelo počasi."

Ob naši slovenski agenciji v Sloveniji še deluje Tanjug kot jugoslovanska agencija.

VERČIČ: "Z naše strani je vprašanje Tanjuga vprašanje konkurence. Mi v tem trenutku še nismo resna konkurenca. Mi nismo sposobni posredovati podatkov svetovnih agencij. Dokler nismo sposobni dobro pokrivati mednarodne politike, pa tudi gospodarskih novic, smo v bistvu nek palček proti nekemu mastodontu. Računam, da bomo do konca leta naše delo kompletirali tudi s tem."

Prvi stiki z velikimi svetovnimi agencijami so vzpostavljeni. Sedaj jih bo verjetno lažje graditi naprej. Morda računa STA tudi na svojo dopisniško mrežo v tujini?

VERČIČ: "Z lastno dopisniško mrežo, ki bi bila povsem naša, se zaenkrat ne ukvarjamo. To je izredno, izredno drago. Naši cilji so ta trenutek dvojni. S svetovnimi agencijami priti do pogodb, ki bodo zagotavljale normalno pokrivanje svetovnih dogajanj. Smo pred podpisom pogodbe z nemško tiskovno agencijo DPA, v kateri je tudi tako imenovana klavzula o izmenjavi storitev. To pomeni: če se v Londonu zgodi kaj pomembnega za nas, kar sicer ni pomembno za normalen servis DPA, bo DPA pokril ta dogodek specialno za nas in ga v bistvu zastonj pokrije, mi pa enake usluge vračamo v Sloveniji. Delno pa bomo pokrivali prek honorarnih sodelavcev, katerih mrežo bomo zgradili po svetu. Profesionalizacija na tem področju je ta trenutek bistveno predraga. Sicer pa smo mi sredi pogovorov z Reuterjem, z UPI, z AP, z AFP in DPA. To je pet glavnih svetovnih agencij. Zaradi specifične lege Slovenije smo obenem že v pogovorih z avstrijsko in italijansko tiskovno agencijo APO in ANSA, s hrvaško tiskovno agencijo, pogovore pa bomo začeli tudi z madžarsko agencijo. Pričakujem, da bomo imeli do konca leta redno sodelovanje vsaj z dvema svetovnima agencijama in vsaj z dvema ali tremi nacionalnimi agencijami. Tu se kažejo še druge možnosti. Španska tiskovna agencija je pomembna zaradi Latinske Amerike. Prvi stiki o možnostih sodelovanja so vzpostavljeni. Tukaj je bila vojna, čeprav se ciničnо sliši, koristna za nas, ker nas je le promovirala, uspel je ta preboj in ocenjujem, da je bilo to ponoči z drugega na tretji dan vojne. Še druge dan vojne veleposlaniki zahodnih vlad v Beogradu niso verjeli, kaj se tu dogaja. Potem je prišlo do preobrata in s tem smo si pridobili velik kredit. Enostavno so ugotovili, da smo zanesljivi. Tudi pri teh poročanjih iz Slovenije se ni vedelo, kaj je res in kaj ni, zato smo bili včasih bolj konzervativni, počakali uro, da smo informaciji preverili, da smo bili potem zanesljivi. Oni so se navadili na to, da je tisto, kar pride od nas, resnično. Če tega ne bi počeli, bi bil danes naš položaj bistveno težji, kot je."

Prej ste dejali, da sedaj testirate opremo. Kakšna oprema je sploh potrebna za normalno delovanje agencije?

VERČIČ: "Prva faza opremljanja bo raztegnjena do konca tega leta. To je notranji računalniški mrežni sistem, ki bo povezal novinarje in urednike v tej hiši. Naslednji korak so zakupljene linijske povezave do nekaterih telekomunikacijskih centrov, na primer do centrale mednarodnega tiskovnega središča na Dunaju, ki je eno glavnih vozlišč v Evropi. Tak sistem je zelo podoben sistemu železnic. To so dvotirne železnice. Po enem tiru gredo informacije gor, po drugem tiru pa dol. Za nas ključno priti v ta železniški sistem. Mi smo imeli

doslej edino povezavo prek Beograda. Mi gremo na sever do Dunaja, kjer je tam najbližja velika centrala. Tretja etapa pa je povezava z zakupljenimi linijami do največjih klientov v Sloveniji, to so v glavnem največji mediji, pa tudi nekatera podjetja, saj se že ukvarjamo z načrtovanjem ekonomskega servisa, kjer bo vedno znano, kakšne so cene glavnih materialov na glavnih borzah. Zgradili pa bomo tudi sistem za prenos podatkov do manjših klientov, ki bodo lahko poklicali naš računalnik, ko bodo potrebovali različne podatke. Vsak prenos podatkov je povezan z različnim stroškom in je treba uskladiti strošek prenašanja s količino, da ni izbran predrag, ampak optimalen način."

Agencija torej ne bo čakala samo na podarjeni dinar ministrstva ali vlade, ampak bo delovala komercialno.

VERČIČ: "Naša naloga je biti tako dober, da bomo lahko živeli od svojega dela. Mi smo se že toliko uveljavili, da že prehajamo na komercialno delovanje. Angleški servis se že prodaja. Ambasade in agencije se naročajo na naše servise, sklepajo pa se tudi že aranžmaji za tisti trenutek, ko bomo mi sposobni še za več. Dobivamo ugodne ponudbe od svetovnih agencij za sodelovanje, za izmenjavo. Vse te pogodbe imajo tudi klavzulo o vzajemnem priznavanju kreditov, kar pomeni, da se ob tistem, kar se vzame od nas, napiše, da je naše, da se nam priznana status enakovrednega partnerja. STA kot zaščitna znamka se pojavlja v svetu in je uveljavljena. O tem pričajo fotokopije naših citatov, ki nam jih pošiljajo prijatelji, znanci iz Amerike in od drugod. Skoraj ni več pomembnejšega časopisa, ki nas ni vsaj enkrat citiral z navedbo, da je to dobil od nas."

Kaj pa fotografija.

VERČIČ: "Tega se bomo lotili, ko bomo imeli urejen besedni del. Sicer pa nam evropske agencije za posredovanje fotografij, ki so last nemške in francoske tiskovne agencije, že ponujajo ugodne ponudbe." ●

J.Košnjek, slika G. Šinik

Kadrovska komisija pri IS Občine Kranj v skladu z 11. členom zakona o javnem pravobranilstvu (Ur. list SRS, št. 19/76, 31/84 in Ur. list RS, št. 5/91) ter zakona o spremembah določb zakonov, ki določajo pooblastila in naloge družbenopolitičnih organizacij (Ur. list RS, št. 8/90) razpisuje prosta dela in naloge

NAMESTNIKA JAVNEGA PRAVOBRANILCA GORENJSKE.

Kandidati, ki izpolnjujejo pogoje, določene v 12. členu zakona o javnem pravobranilstvu, naj v roku 30 dni po objavi razpisa pošljejo prijave z dokazili o izpolnjevanju razpisnih pogojev, življenjepisom in podatki o dosedajih zaposlitvah Kadrovski komisiji pri IS SO Kranj, Trg revolucije 1, Kranj.

Dr. Matjaž Kmecl:

Zgodovina naj nam bo v oporo in moč, ne v napoto in zdraho

Partizanski obisk Triglava avgusta 1944 je bil tako sijajna in simbolična epizoda slovenskega narodnoosvobodilnega boja, da jo je vredno zmeraj spet klicati iz spomina. Naj jo zato - kot nekakšno apostolsko berilo - ponovimo tudi danes: Potem ko so slovenski partizani - nekaj vas je še danes med nami - pahnili v dvatisočmetrsko globino mejnik, ki naj bi slovenski svet razdeljeval med italijanske in nemške okupatorske lastnike, in ko so na Aljaževem stolpu izobesili slovensko zastavo, so v vpisno knjigo kot svojo smer poti zapisali: V NOVE ZARJE! Lepše in pomembnejše se slovenske suverenosti ne bi dalo povedati, ne takrat ne zdaj: kajti stvar se je zgodila sredi najbolj surove okupacije, potem ko je bilo pobitih že nekaj desettisoč Slovencev - še pred nesrečnim Rogom - samo zato, ker so bili Slovenci.

Menda pa ste letošnji prirediteli pohoda v spomin na ta dogodek imeli svojevrstne težave: od vas so zahtevali, da mora biti prireditev očiščena partizanstva in oefarstva, da je Triglav s tem onesnažen. - Toda: mogoče so takšni veliki pohodi res po svoje problematični z ekološkega vidika - s spominskega, zgodovinskega in suverenostnega niso nikoli! Slovenskega narodnoosvobodilnega boja namreč ni mogoče zreducirati ali celo ponižati na spor med komunizmom in domobranstvom - očitno prihajajo očitki namreč iz takšnega prepričanja. NOB je bil boj vsega slovenskega naroda za svobodo, vse drugo se je dogajalo vzporedno. Danes tiščati v ospredje kot poglavitno vprašanje tistega ali celo današnjega časa domobranstvo in vsepočezno blatiti partizanstvo samo zato, ker so ga vodili komunisti, je predvsem globoka nezaupnica vsej večstoletni slovenski volji in hrepenenju po svobodi in neodvisnosti. Saj je bilo že ničkolikokrat povedano, koliko energije je črpal narodnoosvobodilni boj iz stoletnih investicij v slovensko samozavest. Brez do konca izstradanih, obubožanih in jetičnih, toda neskončno verujočih Jurčičev, Tomšičev, Levstikov, Krilanov, Murnov ter množice enako zvestih anonimcev, brez Aljaža, piparjev in drugih borcev za slovenski Triglav proti Alpenvereinu, brez Maistra, Malgaja in koroških borcev, brez vseh tistih, ki so s svojimi življenji in srečami ginili v znamenju sto in večletnega vodila v Veselovem verzu "Kdor zaničuje se sam, podlaga je tujčevi peti", bi ne bilo ne Šarha, ne poljanske in jeseniške ali bohinjske vstaje, ne Prešernovcev in bržkone tudi avgustovskega pohoda na Triglav ne. Nihče ne bi mogel nikogar voditi, ker nas preprosto ne bi bilo več. Če ob tem pomislimo, da ni znana nobena druga vojaška ne kakšna druga formacija, ki bi šla v najhujšem času podret italijansko nemški mejnik s slovenske gore v nič in razvit tam slovensko zastavo, potem so stvari tudi za ta del jasne, kajti tisti mejnik ni bil mejnik med komunizmom in protikomunizmom, zastava, ki je bila razobešena, ni bila zastava stalinske internacionale: temveč je bil mejnik podjarmljenosti slovenskega sveta in bila je slovenska zastava. Kdor tega noče razumeti (da ne more, je težko reči), ta naj nikar tudi ne govori o kakršnikoli današnji suverenosti in naj ne sadi lip!

Menda v Radovljici še praznujete občinski praznik v spomin na ta dogodek: če ga, potem mi dovolite, da vam čestitam - v iskrenem prepričanju, da se vam ni treba ničesar sramovati, kakor se nikoli ni treba sramovati častnih in ponosnih dejanj, naj dnevna politika o njih govori,

kar hoče. Čas bo počasi tudi z NOB zbrisal vso politično ideologijo; iz razdalje dveh, treh rodov se bo zmeraj bolj čisto prikazovala bleščeča podoba slovenskega naroda, ki je hotel in znal biti tudi v najhujši stiski svoboden in samostojen.

Saj je iz iste, čeprav pogosto komaj opazne moči naše ljudstvo znalo pokazati zobe tudi ob zadnjem poskusu ustrahovanja, ko so po starem misleči zvezni predsednik in njegovi menili, da je za ukrotitev tega naroda dveurni paradni postopek kolone tankov, pomendranje nekaj fičkov in vrtov dovolj, da bo potem vse stisnilo rep med noge in zbežalo. Pa ni. Še enkrat se je pokazalo, da je prepričanje v lastno pravico močnejše od najmodernejših tankov - in najbrž je bil malokdo tako ponosen na pogum in odločnost naših ljudi, kot ste bili prav vi, nekdanji partizanski borci - razmerje moči in poguma vam je bilo znano iz prejšnje vojne. Spet se je pokazalo in potrdilo, da v obrambi skupne usode ni razlik med Slovenci, med tistimi, ki jim je všeč Demos ali opozicija, stali so z ramo ob rami, vsi so se imeli za enako odgovorne. Na ta način smo dobili pomembno bitko - zadnji barbarsko krvavi dogodki na Hrvaškem so priča, kako zelo pomembno - kajti fašistoidni cinizem se očitno lahko ustavi samo pred enotnim, trdnim in dobro postavljenim zidom odločnosti. Nismo pa še dobili vojne: ta bo dolga, naporna in zagrizena, to je zdaj že jasno. Naš nominalni zvezni predsednik ni samo poslal tanke nad slovenske ljudi; ko mu z vojsko ni uspelo in se je potem izgovarjal na vse mogoče in nemogoče, potuje zdaj po vzhodu in zahodu z očitno namero, da nas osami in onemogoči. Vsi ti vzhodni in zahodni gospodje radi poslušajo nove in nove variante o nedeljivi Jugoslaviji in potem blagohotno ukrepajo proti slovenski državi. Stalo nas bo ničkoliko moči in stiskanja pasu, ničkoliko trme in dela, da se bomo iz te gosposko povzročene škode prebili. Ob prijateljih, ki jih imamo tudi mi dovolj v Evropi, mogoče po treh, štirih letih. Kajti, da je stvar še trša, ta varuh nad pravno Jugoslavijo dovoljuje katastrofalne vlome v jugoslovanski finančni sistem, ropanje slovenskega premoženja, kjerkoli karkoli takega komu pade v glavo, jemlje pravico do deleža v primarni emisiji. Skratka, če pogledamo z druge strani, neznansko hitro množi nadaljnje razloge za naš brezpogojni odhod iz Jugoslavije. Ob tem pa smo tudi sami obsojeni na pospešeno zorenje. Odvaditi se bomo morali alibičnosti, zdaj predvsem pripisovanja vsega, kar se nam ponesreči, bivšemu režimu - ni za prav vso sedanjost kriva preteklost, krivi in zaslužni smo tudi sami; še bolj natančno se bomo morali navaditi, od skupščine, recimo od nerodnega izdelovanja ustave navzdol, razlikovati med bolj in med manj važnim. Če smo prepričani, da smo z zadnjimi dogodki potrdili globoke, po Kocbekovo pojmovane spremembe v narodnem značaju, potem si prizadevajmo dodati tem spremembam še kaj, n. pr. še več strpnosti in prijazne samoumevnosti do vseh, ki so med nami, pa niso ravno v prvem kolenu Slovenci: prav dogodki pred mesecem dni so pokazali, da niti približno niso vsi naši sovražniki, da se je prenekdo med njimi hrabro postavil proti skupnemu nasprotniku, ker ima pač Slovenijo za svojo domovino, kar je pokazal že pri plebiscitu - rezultat ne bi mogel biti tako visok v prid samostojne Slovenije, če ne bi bilo tako.

Nerganja in etiketiranja se seveda ne bomo ubranili, lahko pa se ubranimo prepričanja, da se da z njima rešiti kakšen realen problem. Vztrajati moramo na samozavesti in samozaupanju, da se nam ne izpridita v samozaverovanost. Če smo znali že tretjič v tem stoletju postaviti na noge lastno vojsko in če so nam ničkolikokrat v zgodovini vse stolkli, pa smo znali vse spet postaviti na novo, potem moramo in moremo tudi zdaj. Zelo se moti, kdor misli, da nas bo ugonobil, naj hodi v Bruselj ali h Gorbačovu! Pri vsem tem pa nam mora biti zgodovina v oporo in moč, ne v napoto in zdraho!

Slava in čast vsem, ki so se kdajkoli borili in padli za samostojno in suvereno Slovenijo!

AVTOAKUSTIKA

DAMJAN KOVAČ
9. junija 16, Ljubljana - Šentvid
Tel.: 061/52-759

Strokovno in hitro vgradimo vse vrste avtoradijev, zvočnikov in anten. Vgrajujemo tudi radijske sprejemnike v motorje VESPA. Informacije po telefonu 061/52-759 od ponedeljka do petka od 16. - 19. ure, sobota od 8. - 13. ure.

Se priporočamo

(Tudi) po naših nakupih v sosednji Avstriji je moč oceniti, kako je z jugoslovanskim dinarjem: šiling je po 3,40 do 4,50 dinarja, zato so bila vozila z nalepko »SL« pred KGM redka.

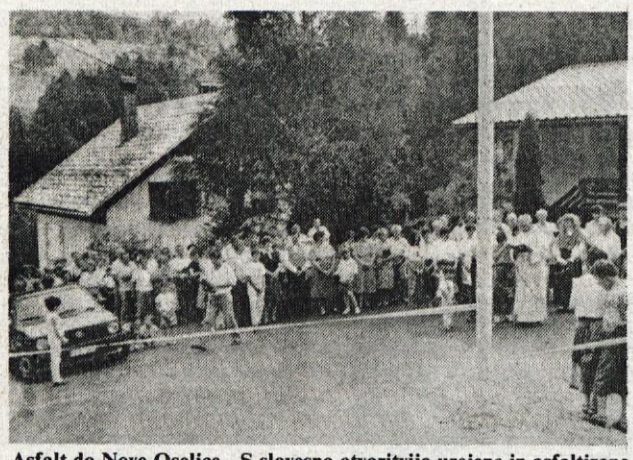

Asfalt do Nove Oselice - S slovesno otvoritvijo urejene in asfaltirane ceste od Razpotja na Sovodnju do Nove Oselice se je krajanom krajevne skupnosti Sovodenj v škofjeloški občini uresničila dolgoletna želja. Urejeno cesto v Novo Oselico so si krajani želeli že precej časa. V Novi Oselici imajo namreč pokopališče, pred časom pa so ob pokopališču zgradili tudi mrliške vežice. Pri gradnji vežic, kakor tudi pri cesti, si je še posebej prizadeval tudi župnik Jakob Kralj. Cesto je na Razpotju v nedeljo popoldne, potem ko je zapel domači ženski pevski zbor pod vodstvom Matjaža Slabeta, odprl član sveta krajevne skupnosti Anton More, drugi del na Razpotju pa Franci Guzelj. Po blagoslovitvi ceste in nato tudi avtomobilov, je bila v Novi Oselici maša, nato pa program in veselo srečanje pod lipo. - A. Ž.

Ustavljene investicije

Radovljica - Na rednem mesečnem posvetu so se v četrtek sestali predsedniki krajevnih skupnosti iz radovljiške občine. Osrednja tema srečanja in pogovora s predsednikom izvršnega sveta Jožetom Resmanom in sodelavci je bila ocena razmer v sedanjem času in ukrepi za sanacijo stanja.

Jože Resman je pojasnil, da se sedanje gospodarske težave kažejo na vseh področjih in zato tudi pri programih krajevnih skupnosti. Izvršni svet je na zadnji seji sklenil, da se v občini odložijo vse načrtovane, še ne začete investicije; kar pa ne drži ta trenutek za tiste, za katere so že podpisane pogodbe. Sicer pa zmanjšana proračunska poraba pomeni predvsem udarec socialnemu področju. Tako se na primer denar za nadomestila stanarin linearno zmanjšuje za 25 odstotkov in nadomestila bodo ukinjena vsem tistim, ki imajo avtomobile. Zmanjšujejo se tudi ostala nadomestila; tista najbolj nujna bodo nekako skušali kriti iz občinskega proračuna.

Kar zadeva kulturo in telesno kulturo, ostanejo v programu le dejavnosti iz prve in druge točke programov za letos, več ukrepov pa bo tudi v izobraževanju. Ukinjene naj bi bile vse dejavnosti izven tako imenovanega dogovorjenega programa.

Jože Resman je pojasnil, da je več ukrepov začasnih in da nekateri (na področju vzgoje in izobraževanja) v tem trenutku ne bodo posebno občuteni (mala šola). Sicer pa bodo do septembra za vsa področja dejavnosti pripravljena izhodišča. Takrat pa, če ne bo drugega izhoda, bo skupščina morala oceniti, kaj se črta iz programov. ● A. Ž.

Kanalizacija še letos

Šenčur - Na obisku v krajevni skupnosti Šenčur v kranjski občini so bili v petek popoldne predsednik izvršnega sveta občine Vladimir Mohorič, podpredsednik izvršnega sveta Peter Orehar in predsednik sklada stavbnih zemljišč Tadej Markič. Potem ko so si ogledali novo naselje v krajevni skupnosti, so jih člani sveta s predsednikom Francem Kernom seznanili o nekaterih problemih in načrtih v krajevni skupnosti. Poudarek v razpravi pa je bil predvsem na komunalne težave v novem naselju stanovanjskih objektov.

Čeprav je problemov glede urejenosti tega naselja precej (o čemer smo že in bomo o obisku še pisali), tokrat povejmo, da bo glavna težava - kanalizacija, rešena najkasneje do konca novembra letos. Tako je v pogovoru zagotovil predsednik sklada stavbnih zemljišč Tadej Markič, ki je pojasnil, da podatki kažejo, da je katastrski načrt kanalizacije (kar zadeva padce) v redu, zdaj bodo celotno kanalizacijo tudi pregledali. Poskrbljeno bo za čiščenje greznice, Gradbinec pa bo uredil ponikovalnico. Tako naj bi potem kanalizacijo do konca novembra prevzelo Javno podjetje Komunala. Člani sveta so to informacijo z zadovoljstvom sprejeli; manj pa pojasnilo, da bo čiščenje kanalizacije treba plačati... ● A. Ž.

OBČINA TRŽIČ
Oddelek za prostor in okolje

razpisuje

JAVNO DRAŽBO

za prodajo mansarde v obnovljenem vojaškem objektu v Križah, nad diskontom parc. št. 281/17 in 281/20 k. o. Križe

— predmet dražbe je mansarda v poslovnem objektu v Križah, ki je v lasti Občine Tržič in se sestoji iz dveh prostorov v obsegu 192,16 m² in 153,85 m²

Mansarda je izdelana do 4. gradbene faze in se prodaja skupaj s pripadajočim funkcionalnim zemljiščem.

Izklicna cena za 1 prostor je 2.867.185,30 din, izklicna cena za 2. prostor je 2.215,295,60 din.

Prostor je namenjen poslovni dejavnosti.

Ob ponudbi je treba vplačati varščino v višini 10 odstotkov od izklicne cene na ŽR občine Tržič, gospodarske dejavnosti, št. 51520-637-353435.

Udeležencem, ki v dražbi ne bodo uspeli, se kavcija vrne v roku 15 dni od opravljene dražbe.

Javna dražba bo v sredo, 21. 8. 1991, ob 8. uri v prostorih oddelka za prostor in okolje občine Tržič.

Ogled prostorov je možen od dneva objave do 10. 8. 1991 v dopoldanskem času. Kupna pogodba se sklene v roku 7 dni od dneva dražbe. Kupnina pa se plača v roku 7 dni od potrditve Javnega pravobranilstva Gorenjske.

Način plačila se dogovori posebej, obročno plačevanje se omogoči, če bo zanimanje le pod takim pogojem.

Stroške pogodbe, prepisa in druge sodne stroške plača občina Tržič, prometni davek in druge morebitne javne dajatve pa kupec.

Cena poslovnega prostora velja na dan 30. 6. 1991, in se mesečno valorizira, v skladu z indeksom rasti cen v gradbeništvu.

Informacije na oddelku za prostor in okolje ali po telefonu 064/50-051.

Krajevna skupnost Bled

Ključ je doseči nikdar doseženo

Bled naj bo predvsem Blejcev skrb in delo.

Bled, 5. avgusta - V krajevni skupnosti Bled se je novoizvoljeni svet sestal na prvi svoji seji v začetku tega leta in že takrat ocenil, da bo letos glede na negotove gospodarske in politične razmere veliko težje načrtovati tako program in prihodke v zvezi njim, kot tudi stroške. Kar pa zadeva precej živahna razmišljanja in ponekod tudi aktivnosti glede nove organiziranosti krajevnih skupnosti oziroma ustanavljanju novih občin na območju sedanje radovljiške občine, pa je predsednik sveta KS Martin Merlak pred dnevi rekel, da na Bledu s tem ne mislijo hiteti. Po njihovem ima sporazumno usklajevanje in načrtovanje med občino in krajevno skupnostjo za zdaj prednost in je predvsem lahko učinkovitejše.

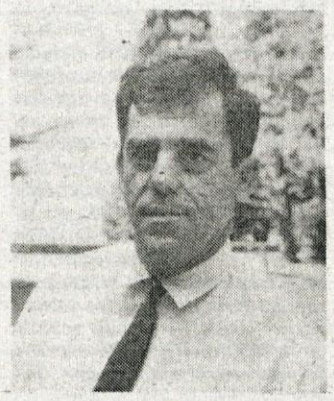

Martin Merlak: Blejci moram najprej predvsem sami skrbeti za Bled

V krajevni skupnosti so se takoj lotili nekaterih postopkov in organizacijskih prijemov v zvezi s komunalno urejenostjo. Na tej podlagi so potem že v začetku aprila podpisali pogodbo med občino in krajevno skupnostjo o izvajanju del skupne rabe rednega vzdrževanja za letos.

"Na podlagi te pogodbe zdaj skrbimo za letno in zimsko vzdrževanje krajevnih cest in pločnikov, parkov, tokovine in javne razsvetljave. Zdaj je krajevna skupnost tista, ki izbira ponudnike za izvajanje teh del in po nekaj mesecih že lahko ugotavljamo, da spremenjen način že daje tudi rezultate.

Kvalitetna sprememba pa se kaže predvsem v spremenjenem odnosu. Po eni strani je ta hip razčiščeno mnenje, da že pet ljudi lahko pomeni ustanovitev občine, po drugi strani pa smo uspeli v spoznanju, da je nesmiselno, da si turistični oziroma komunalni dinar delimo na tri porabnike v krajevni skupnosti, ki potem vsak po svoje skrbijo (bolj uspešno ali pa tudi ne) za tako imenovani komunalni red."

Sicer pa je glavna usmeritev v vodstvu krajevne skupnosti, naj za Bled skrbijo in razmišljajo o njem, o njegovem redu, o načrtih in usmeritvah tisti, ki z njim resnično živijo in so pripravljeni delati (strokovno) z njim. Po pripovedovanju Martina Merlaka so to predvsem Blejci sami. Seveda pa bodo pri tem zaželeni in potrebni strokovnjaki tudi izven Bleda. V takšnem načinu in usklajenem dogovarjanju in načrtovanju se že kažejo zametki prihodnje turistične direkcije Bleda. Ta bo najbrž med prvimi, saj osnovna in večinska dejavnost Bleda prav gotovo je turizem, ki se bo izoblikovala. Delovanje v tej smeri, kot rečeno, že kaže prve rezultate, in kar je najbolj pomembno, potrjuje pravilnost takšne usmeritve za naprej. Nenazadnje pa naj bi to pomenilo tudi uresničitev in doseganje tistega, kar je bilo v preteklosti zaradi nikdar uresničene vloge, ki naj bi jo imela krajevna skupnost, največja napaka in zaradi česar krajani niso nikdar bili na pravi način povezani in niso čutili pomena volje in odločanja.

"Čeprav so razmere ta hip še precej bolj drastične, kot smo jih predvidevali na začetku leta, smo že takrat opredelili, da bomo nekatere akcije zastavili drugače. Ena takšnih je bila letos na primer krajevno praznovanje. Razmere, v kakršnih smo se znašli, so ga potem sploh preprečile, sicer pa nameravamo v prihodnje prireditveno dogajanje nekako približati in podrediti naslovu Večeri ob jezeru. S takšnimi prireditvami bomo poskusili že zdaj avgusta. Kar pa zadeva letošnjo turistično sezono, tudi na Bledu ne bo nič drugačna kot povsod..."

Ob rednem vzdrževanju pa na komunalnem področju v krajevni skupnosti letos ne načrtujejo večjih akcij. Deloma zato, ker je Bled na tem področju v zadnjih treh letih doživel velik razvoj, deloma pa tudi zaradi sedanjega slabega gospodarskega in dohodkovnega položaja. Morda bodo uspeli uresničiti asfaltiranje dela Gregorčičeve ceste in dela Gradnikove. Poteka pa tudi akcija za asfaltiranje dela Selske ceste in pomola pri Kazini. Sprememba in novost hkrati pa sta ta hip na Bledu kopalni in parkirni red. Poleg Grajskega kopališča sta zdaj odprta za javno kopanje še prostor v Zaki in v Regatnem centru. Drugod pa sta kopanje in parkiranje postala predraga, saj takšne kršitelje reda čaka kazen 750 dinarjev. Ob tem pa povejmo le še to, da dovoljeno parkiranje na Bledu še vedno velja 40 dinarjev. ● A. Žalar

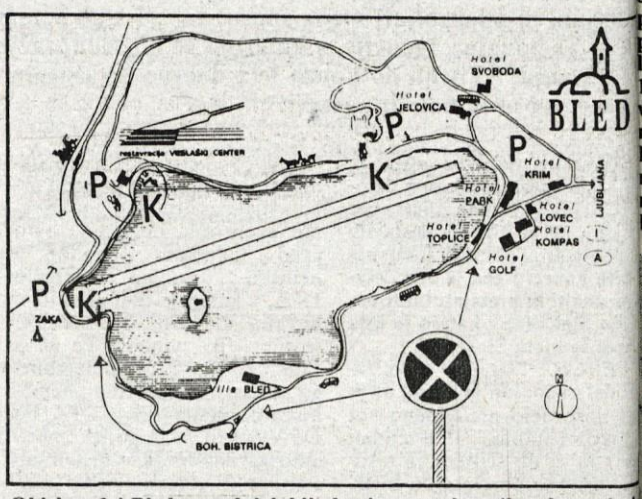

Obiskovalci Bleda za zdaj dobijo le pismena obvestila o kopanju i parkiranju na Bledu. Sicer pa bodo še letos "na vhodu" na Bled po stavili tudi informacijsko tablo s temi in drugimi informacijami. Glavna značilnost letošnjega reda pa je prepoved parkiranja in ko panja med hotelom Toplice in Zako

Praznik gasilcev na Godešiču

Strokovnost in preventivna dejavnost

Godešič, 4. avgusta - Z veliko gasilsko parado, v kateri niso manjkale narodne noše, praporščaki iz gasilskih društev v občini in izven nje ter gasilci in gosti, med katerimi sta bila tudi podpredsednik Gasilske zveze Slovenije Vili Tomat in predsednik izvršnega sveta škofjeloške občine Vincencij Demšar, so gasilci na Godešiču v nedeljo proslavili 80-letnico obstoja in uspešnega delovanja društva.

Ob 80-letnici je bilo podeljenih tudi nekaj visokih odlikovanj in priznanj. Odlikovanje GZ Slovenije I. stopnje sta dobila društvo in Franc Kavčič, plamenico I. stopnje pa Franc Bertoncelj. Odlikovanje II. stopnje so prejeli Vinko Avguštin starejši, Peter Bobnar in Polde Kavčič, plamenico II. stopnje pa Franc Lukančič. Stane Bertoncelj in Vinko Kunstelj pa sta prejela gasilsko odlikovanje III. stopnje. Občinska odlikovanja I. stopnje so dobili Anton Alič, Vinko, Avguštin mlajši, Janez Lukančič in Matevž Kavčič, občinsko odlikovanje II. stopnje pa Iztok Avguštin, Metod Bobnar, Ivo Gerzinčič, Bošjan Hafner, Drago Hafner mlajši, Janez Jenko, Branko Krajnik in Matjaž Simič. Anton Krajnik je dobil tudi plaketo gasilskega veterana. Sicer pa so na slavnostni seji v četrtek podelili tudi 48 društvenih priznanj za aktivno delo v gasilstvu in napredovanja v gasilskega častnika ter v ime gasilca.

Gasilska parada ni bila le osrednja svečanost ob 80-letnici, marv tudi pravi praznik za krajane Godešiča. Potem pa je bila seveda ve lika gasilska veselica z bogatim srečelovom

Številni člani in gostje so se udeležili slavnostne seje v četrtek zve čer

Slovesnost, na kateri so podelili priznanja in odlikovanja ter se seznanili z društveno kroniko, je bila že v petek zvečer v dvorani krajevne skupnosti na Godešiču. Takrat sta v kulturnem programu nastopila tudi tamburaški orkester Bisernica in mlada kitarista.

Iz kronike lahko razberemo, da so bili gasilci na Godešiču vedno zavzeti za napredek kraja. Ob skrbi za lastno opremo in usposobljenost za učinkovitejše varovanje pred požari, so, nenazadnje tudi za to, da so se lahko opremljali, veliko prispevali tudi h kulturnemu življenju. Njihov predvojni dramski odsek je b zelo aktiven.

Po vojni so ob skrbi za oprem in dom posebej v zadnjem čas posvečali veliko skrb strokovno sti in usposabljanju. **"To bo en osrednjih in glavnih nalog tudi z naprej,"** pravi predsednik društv **Peter Bobnar.** Čeprav na tekmo vanjih vedno dosegajo lepe rezu tate, pa bodo prav strokovnosti prihodnje in preventivni dejav nosti posvečali še večjo skrb Ugotavljajo pa tudi, da se bo gl de sedanjega doma treba odločit Čeprav so ga obnavljali in vzd ževali, so stroški še vedno vel ki... ● A. Žalar

Turistično društvo Hotavlje

Večer podoknic in semanji dan pod lipo

Hotavlje, avgusta - Ko smo se minuli teden s predsednikom Turističnega društva Hotavlje **Karlom Jezerškom** pogovarjali o pripravi osrednje in najpomembnejše vsakoletne prireditve na Hotavljah, je povedal, da so se Večeri podoknic in Semanji dnevi pod lipo začeli takrat, ko so na Hotavljah posadili lipo. To pa je bilo pred dobrimi 20 leti. Od takrat naprej, vsako leto na Sv. Lovrenca, patrona njihove cerkve, in na semanji dan na Hotavljah pripravljajo obe prireditvi.

Letošnji Večer podoknic bo **v soboto, 10. avgusta,** in se bo začel ob 20. uri. Začeli pa ga bodo žirovski godbeniki. Potem bosta nastopila Škofjeloški in Gorenjevaški oktet, domače gospodinje pa bodo s pesmijo predstavile Slovenijo. Tradicija drugega dela večera pa je igra, v kateri bodo letos domači igralci po scenariju in v režiji 80-letne Marije Potočnik-Nackove mame predstavili ženitovanjske običaje. Po igri bo seveda veselica in manjkalo ne bo dobrot in tudi žejen ne bo nihče.

Semanji dan pa se bo začel v nedeljo pod lipo po maši. Od cerkvice do lipe bodo udeležence spremili vaški godci. Tam pa bodo člani društva na štantih ponudili potico, krofe, lectova srca, medico in tudi "kolofur" (naprava za igranje na srečo) ne bo manjkal. Da bo vse tako, kot vsako leto, pa bo poskrbel tudi Janez Starman - Ta medeni Janez, ki je znan, da vedno ponudi dobro medico. Semanje kramljanje pod lipo bo trajalo nekako do kosila, popoldne pa bo seveda veselo srečanje, kjer ne bo manjkalo domačih dobrot. Za razpoloženje pa bo oba dneva, v soboto zvečer in v nedeljo, skrbel Ansambel Strmina. ● A. Ž.

Delavci BPT v upanju na redno zaposlitev

Odrekanje danes za varnejši jutri

Tržič, avgusta - Če bi ne upali na bolje, bi nas ne bilo tu, pravijo delavci BPT Tržič, ki že od začetka junija za minimalne dohodke pogodbeno delajo v svoji tovarni. Toda bolje je malo kot nič, so prepričani, kajti to njihovo današnje delo za minimalno ceno - do 1. julija je predica na primer dobila na uro 22,10 din bruto, čistilka pa 14 din in je mojster na koncu meseca dobil 3.800 din "čistega" - je v bistvu vstopnica za redno zaposlitev, čim se bo tovarna izkopala iz najhujšega in bo spet pognala motorje s polnimi pljuči. Od 818 delavcev, kolikor jih je ob stečaju 14. maja še bilo v tovarni, jih trenutno dela 510. Pogodbe imajo sklenjene do 1. oktobra. Ni več agonije, ni večnih sestankov, štrajkov, le umirjeno delo, ki obeta, da se bo kmalu obrnilo na bolje.

Marjan Mali, vodenje predpredenja: "Trenutno dela v oddelku čez 80 delavcev. Dela imamo dovolj, surovine prihajajo sproti. Ravno danes smo spet dobili bombaž. Večina nas je starih delavcev, le nekaj je novih; s temi je nekaj težav, kajti to je njihova prva zaposlitev. Veliko naših delavcev ni hotelo delati pogodbeno in so se zadovoljili z minimalnim nadomestilom osebnega dohodka. Zvečine so bili to Jeseničani, ki se jim resnično ne splača voziti sem na svoje stroške za tako majhne denarje. Delo teče nemoteno, problem je le v tem, da nas je malo, da ni nobene rezerve delavcev. Predilnica dela na tri izmene, le da je tretja izmena minimalna. V BPT delam že 22 let, spoznam se na svoje delo in ni mi kazalo, da bi iskal kakšno drugačno zaposlitev. Dopust si lahko vzamemo za teden, največ dva, ker manjka delavcev, a je neplačan. V dneh vojne nismo stali, razen kratek čas zaradi alarma, in delavke iz Podljubelja niso mogle nekaj dni na delo zaradi blokirane ceste. Veseli smo le, da imamo surovine, da delamo. To nam daje dober občutek in upanje na bolje. Sicer pa s temi dohodki, 3.800 din plače in nadomestilo z zavoda, težko shajam, ker je tudi žena v Iskri takole pogodbeno zaposlena. Če bi ne bilo pomoči staršev, bi se pri dveh otrocih težko prebijali."

Senad Golubović, vodja adjustirnice: "Barvarna in apretura delata na 3 izmene, adjustirnica in belilnica pa sta doslej delali na dve izmeni, prihodnji teden pa bo naš oddelek zaradi dopustov delal le še na eno izmeno. V adjustirnici nas je malo, namesto 20 prej, nas je zdaj, ko so še dopusti, le še šest. Ti moramo postoriti seveda vse potrebno delo, kljub majhnemu dohodku. Delavke so do zdaj dobivale po 12 din na uro, zdaj pa so jim povišali na 22 dinarjev. Še vedno je malo, a se pozna; zdaj vsaj kdo hoče narediti kakšno naduro, medtem ko je prej ni. Malice so dobre, tako dobre, kot leta nazaj, plačuje jih stečajnik. Doslej smo plačo dobivali na 15 dni, zdaj bodo izplačila mesečna. Obljubili so nam, da bodo po možnosti plače še povišali za kakšen odstotek. Sicer pa pogrešamo informacij o gospodarjenju."

Jolanda Ovsenek, pregledovanje in klasiranje izdelkov v konfekciji: "Novih programov ni, v glavnem šivamo posteljnino, stare, a lepe programe damastne posteljnine, prtov, pa tudi pestro tkanje, barvasto tiskano, beljeno, vezeno - vsakega nekaj. V konfekciji nas dela 105 delavcev; okrog 70 v Tržiču in 35 v Loškem potoku, skupno 50 manj kot sicer. Iz konfekcije se samo jaz vozim iz Radovljice in sicer s Pekovim avtobusom. Za mojo skupino sem prejšnji mesec dobila okrog 2.000 din plače, po novem pa bo okrog 2.700 din. Vsak dinar se pozna. So pa delovna mesta, kot čistilke in drugi ročni delavci, ki so dobili za junij na uro le po 9 din neto. Če bi se ne zavedali, da se je treba žrtvovati, da je to pravzaprav vstopnica za redno delo, bi človek ne zdržal. Konfekcija zdaj dela na dve izmeni, popoldanska je manjša. Če je treba, delamo tudi nadure. Včasih zmanjka materialov, kot so embalaže, kakšni posebni sukanci, sem in tja kakšen rezervni del. Vendar se vse hitro, sproti rešuje. Upamo na bolje, da bo tovarna spet polno delala in bomo tudi delavci iz kolektivne pogodbe, ki je bila podpisana 1.1. 1991, dobili svoje deleže. Težko shajam, oče otroka je brez dela, v Elanu je bil zaposlen, maja sem v Radovljici dobila 1.000 din socialne pomoči v obliki naročilnice za živež. Ko bi človek dobil vsaj tisto, kar so ti še dolžni, to je lanski regres, plača za april in pol maja. A vse kaže, da se bomo zaenkrat morali zadovoljiti le s tem, kar dajo in upati na bolje."

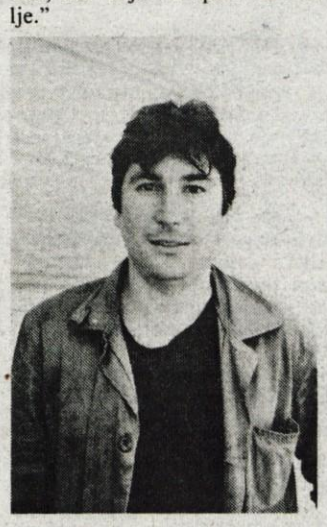

Franc Kuhar, vodja tkalnice: "Medtem ko je prej delalo v tkalnici okrog 250 delavcev, jih dela trenutno le okrot 150. Novi oddelek tkalnice dela na tri izmene, ostali oddelki na dva, najstarejši stroji pa le na eno izmeno. Veseli smo, da je delo ves čas, le redko pride do krajšega zastoja. Priznati moram, da se danes počutim bolje kot prej. Ni več psihičnih pritiskov, stavk, nemirov, prekinitev. Zdaj mirno delamo in vemo, da bomo dobil plačo. Resda majhno, a enkrat bo firmi le šlo bolje. Škoda je le, da so stroji tako stari in iztrošeni. Najnovejši so iz leta 1983, sicer so pa "novi" od leta 1976, delamo pa tudi na 25 let starih strojih. Že malo popravljene cene ur so dale večjo stimulacijo za delo. Sam menim, da bi morali biti bolje informirani o poslovanju podjetja, o novih možnostih, večjih naročilih. Ne morem reči, da ni volje za delo, kljub mizernim dohodkom, a zagotovo bi bila večja, če bi videli, da se odpirajo možnosti prodaje, prihajajo naročila, da so surovine preskrbljene... Tako pa lahko le upamo na bolje. Sicer pa, če bi ne upali, bi nas ne bilo tu." ● **D. Dolenc**

OMNIA
ŠPORT MARKET
KRANJ, CANKARJEVA 4

Stanovanjska reforma je pripravljena

Ljubljana, 1. avgusta - Na današnji seji slovenske vlade je bil potrjen predlog stanovanjskega zakona, ki gre tako v tretjo obravnavo in sprejem v slovensko skupščino. Kljub upoštevanju številnih pripomb, se predlog od osnutka v najpomembnejših določilih, ki pa pomenijo izredno velike spremembe v stanovanjskem gospodarstvu, ne razlikuje. Po besedah ministra Mihe Jazbinška, naj bi bil dokončno sprejet septembra.

Izredno obsežen zakon - obsega kar 155 členov - vnaša na področje stanovanjskega gospodarstva povsem nove odnose: nov kategorialni aparat, nova moderna lastninska razmerja, profesionalizacija upravljanja v večstanovanjskih hišah, trdnost najemnih stanovanjskih razmerij kot osnovno opredelitev, način določanja najemnin, varstvo pravic najemnikov (svet za varstvo pravic najemnikov), poslovnost in etičnost lastnikov stanovanjskih hiš, ki se združujejo (kodeks lastnikov), z nacionalnim stanovanjskim programom pa se vzpostavlja osnove nove stanovanjske politike. Ustanavlja se sklad za pomoč za razreševanje stanovanjskih vprašanj tistih, ki so potrebni in upravičeni do pomoči (20 odstotkov kupnin se bo združevalo v od države povsem neodvisnem skladu), bistvenega pomena pa je seveda socialno motivirana privatizacija stanovanjskega fonda. V predlogu zakona je upoštevana in urejena tudi napovedana in pričakovana denacionalizacija stanovanjskih hiš.

Določila o odkupu družbenih stanovanj ostajajo tudi v predlogu zakona enaka: najemniki družbenih stanovanj bodo le-ta lahko odkupili s 30-odstotnim popustom s tem, da bodo ob sklenitvi pogodbe morali plačati 15 odstotkov vrednosti, preostanek pa v 20 letih. Če se tak kupec odloči za krajšo odplačilno dobo, se mu za vsako leto predčasnega odplačila prizna dodatno 1,5 odstotka vrednosti stanovanja, pri tem pa tovrstni popust skupaj ne more preseči 28,5 odstotka. Ob takojšnjem plačilu stanovanja v celoti popust znaša 60 odstotkov. Vrednost stanovanja se bo ugotavljala po metodologiji iz Pravilnika o ugotavljanju uporabne vrednosti stanovanj in stanovanjskih hiš in sistemu točkovanja, ki je bil sprejet leta 1981, pri čemer se za prevrednotenje na današnje cene upošteva dosežena raven gradbenih cen. Vsak interesent za nakup ima pravico na ugovor na tako ugotovljeno vrednost. Opisani sistem popustov za odkup družbenih stanovanj velja 2 leti po uveljavitvi zakona. Dosedanji nosilci stanovanjske pravice, ki se odločijo, da bodo stanovanje izpraznili imajo pravico do izplačila 30 odstotkov vrednosti stanovanja, če pa se odločijo za zamenjavo za manjše stanovanje, imajo pravico do 30-odstotnega deleža razlike v vrednosti stanovanj.

Naj še navedemo izredno pomembni rok za prijavo zahtevkov za vrnitev nacionaliziranih stanovanj v naravi: upravičenci do denacionalizacije morajo v 120 dneh po uveljavitvi zakona zahtevati to vrnitev, sicer vrnitev v naravi ni možna, v šestih mesecih po končanem postopku denacionalizacije pa lahko imetniki stanovanjske pravice uveljavljajo pravico do nakupa stanovanja na način, določen za družbena stanovanja. Ker gre za izjemno pomembne in hkrati zapletene postopke, bomo o novih določilih stanovanjskega zakona še poročali. ● **Š. Žargi**

Pozabili na članarino

Radovljica, julija - Od nekaj nad 700 članov društva upokojencev Radovljica jih vsaj 200 letos še ni poravnalo članarine, čeprav ta znaša borih 60 din. Izvršni odbor društva zdaj spet s posebnimi lepaki poziva vse člane zamudnike, da izpolnijo svojo dolžnost. V društveni pisarni jim je vsako sredo od 9. do 12. ure na voljo blagajničarka, ki bo pobirala članarino.

Navzlic hudim časom Društvo upokojencev Radovljica ni opustilo izvajanja programa dejavnosti. Pred dnevi so sestavili spisek vseh osemdesetletnikov in starejših upokojencev: posebne delovne skupine bodo obiskovale predvsem nepokretne člane v domu starostnikov. Zaradi poletnih počitnic bodo vso sekcijsko dejavnost začeli s prvim septembrom. Kot je znano, delujejo v društvu številne sekcije: ženska in moška za kegljanje, šah in kolesarstvo, balinarska, pohodniška, za ročna dela ter mešani pevski zbor Lipa. Obvestila o delu, izletih in letovanjih bodo visela na oglasni deski v Domu upokojencev v Radovljici. ● **JR**

DELAVSKI ODVETNIK ODGOVARJA

Odpravnina ob upokojitvi - upokojitev, letni dopust in regres

Vprašanje:

Marca sem se upokojil. Ob upokojitvi mi je podjetje izplačalo odpravnino v višini treh povprečnih mesečnih čistih OD v gospodarstvu Republike Slovenije v zadnjih treh mesecih. Slišal sem, da daje zakon tudi možnost, da se odpravnina ob upokojitvi izračuna na podlagi povprečnega OD delavca za pretekle tri mesece, če je to zanj ugodneje. Če to drži, me zanima, kako lahko to pravico naknadno uveljavim? Ali ima delavec pred upokojitvijo pravico do izrabe celotnega letnega dopusta in do regresa za letni dopust? Kako je s pravico do regresa v primeru, če letnega dopusta ni izrabil?

Odgovor:

Pravico delavca do odpravnine ob upokojitvi določa 38. člen Splošne kolektivne pogodbe za gospodarstvo (Ur. list RS št. 31/90). Ta pravica je zagotovljena vsem delavcem, razen tistim, katerim organizacija financira dokup delovne dobe. Delavcu pripada ob upokojitvi odpravnina v višini treh povprečnih mesečnih čistih osebnih dohodkov v gospodarstvu Republike Slovenije za pretekle tri mesece oziroma v višini treh povprečnih mesečnih čistih osebnih dohodkov delavcev za pretekle tri mesece, če je to zanj ugodneje. To pomeni, da bi morala v vsakem primeru za to odgovorna služba podjetja sama ugotoviti, katera osnova je za delavca ugodnejša ter to osnovo pri izračunu avtomatično upoštevati. Ker tega v vašem primeru očitno ni naredila, vam svetujem, da vložite ugovor na pristojni organ podjetja ter da v njem zahtevate ponovni izračun odpravnine in izplačila pripadajoče razlike. Če podjetje vašega ugovora ne bo upoštevalo, uveljavite izplačilo razlike z zahtevkom, ki ga vložite na sodišče združenega dela.

Pred upokojitvijo ima delavec pravico izrabiti celotni pripadajoči letni dopust, vendar ga mora izrabiti do dneva prenehanja delovnega razmerja, to je do dneva, s katerim pridobi status upokojenca. Regres za letni dopust pa je pogojen z izrabo letnega dopusta. Če delavec izrabi celotni dopust, ima pravico do polnega regresa; če ga izrabi le deloma, mu pripada sorazmerni del regresa, v primeru, če letnega dopusta sploh ne izrabi, pa ni upravičen do regresa za letni dopust. Ob tem je treba še poudariti, da je podjetje dolžno omogočiti delavcu izrabo letnega dopusta pred upokojitvijo, če to zahteva.

Pravna služba pri
Svetu kranjskih sindikatov
Breda Milič, dipl. iur.

Krvodajalske akcije

Danes ste zdravi. Darujte kri in pomagajte rešiti življenje ter povrniti zdravje bolnim in ponesrečenim; ne pozabite, morda boste jutri že vi med njimi.

Prijave sprejema občinska organizacija Rdečega križa, v delovnih organizacijah pa aktivist RK, odgovoren za krvodajalstvo.

Avgust 1991
Kamnik, 15. in 16. avgusta
Kranj, 27. avgusta
September 1991
Jesenice, 9., 10., 11., 12., 13. in 16. septembra

ljubljanska banka
GORENJC IN FORMULA BANKA PRIHRANKA

IZREDNI LIMIT

LB - Gorenjska banka d.d., Kranj ponovno odobrava izredne limite na nedovoljeno negativno stanje na tekočem računu.

V KAKŠNIH ZNESKIH?
- do višine mesečnega osebnega dohodka:
  ● tu ne potrebujete nobene oblike zavarovanja
- do višine dveh osebnih dohodkov, vendar ne več kot 50.000,00:
  ● tu potrebujete plačilno sposobne poroke (do 15.000,00 enega, preko 15.000,00 pa dva)

POGOJI ZA PRIDOBITEV:
- s tekočim računom naše banke morate poslovati vsaj eno leto
- da v tem letu niste nedovoljeno prekoračili stanja na svojem tekočem računu

IN ŠE:
- izredni limit vam odobrimo za dobo 6 mesecev
- v tem času ne smete prenesti svojega osebnega dohodka v drugo banko

PRIČAKUJEMO VAS

Gorenjska banka d. d., Kranj

KULTURNI KOLEDAR

KRANJ - V galeriji Mestne hiše je na ogled razstava likovnih del *Jožeta Eržena.* V Prešernovi hiši razstavlja slikar *Karel Kuhar.* V stavbi Gorenjskega muzeja v Tavčarjevi ulici je odprta razstava *Življenje na listkih.* V galeriji Bevisa je do konca avgusta odprta prodajna razstava del akad. kiparja *Janeza Boljke.*
JESENICE - V razstavnem salonu Dolik je *skupinska razstava* likovnih del članov Relika iz Trbovelj in Dolika z Jesenic odprta do četrtka; v petek, 9. avgusta, ob 18. uri pa odpirajo *razstavo slik udeležencev XII. planinske kolonije Vrata 91,* ki jo bodo konec meseca prenesli tudi v Triglavsko muzejsko zbirko v Mojstrani. V kulturnem programu na otvoritvi bosta igrali na citre Danica Butinar in Jerca Kramar.

V galeriji Kosove graščine je na ogled *razstava grafičnih listov* iz iz 19. stol. - iz zbirke Zdravilišča Rogaška Slatine.
VRBA - Prešernova hiša je odprta od 13. do 19. ure, ob ponedeljkih je zaprta.
DOSLOVČE - Finžgarjeva hiša je odprta v petek, soboto in nedeljo med 10. in 17. uro.
KRANJSKA GORA - Liznjekova hiša je odprta vsak dan, razen ponedeljka, med 10. in 12. uro ter med 15. in 19. uro.
RADOVLJICA - V galeriji Pasaža razstavljajo *črno bele fotografije* člani Fotokluba Radovljica.
ŠKOFJA LOKA - V Groharjevi galeriji razstavljajo *Franc Rant, Lojze Tarfila in Stane Žerko.*
Zbirke Loškega muzeja so odprte vsak dan, razen ponedeljka, od 9. do 17. ure.
TRŽIČ - V Paviljonu NOB je odprta razstava likovnih del slikarja *Ernesta Krnaiča - Enčija.*

V Tržiškem muzeju v osrednji muzejski stavbi - Zgornji kajži so na ogled stalne zbirke (tehniške in paleontološko - mineraloške. V Kurnikovi hiši je na ogled etnografska zbirka, ob četrtkih med 17. in 19. uro pa je odprta čevljarska delavnica, v kateri mojster Zaplotnik prikazuje ročno izdelovanje čevljev.

Razstava v Paviljonu NOB

PODOBE KRAJINE

Tržič - Grafik, oblikovalec in slikar ERNEST KRNAIČ - ENČI je zanimiv popotnik v času in prostoru. V času zato, ker je njegov izrazni svet intime in lepot, najsi bo ta v krajini, ljudeh ali njiju sožitja.

V slikarskem delu svojega ustvarjanja je naravnan na komajda otipljivo bil nedopovedljivo lepega in hkrati trpko resničnega okrog nas, vsega tistega, na kar je naš hladno razumarski čas že malce pozabil.

V prostoru pa je zanimiv potnik, ker gre vsa ta hoja za intimo lepote skozi našo pokrajino, skozi naš košček tal, kjer se odvija toliko pomembnih stvari. Išče resnico o tem svetu, jo primerja s seboj, se preko nje prepoznava sam. A tudi k drugim peljejo spoznanja. Ujeti jih, ustaviti v času in prostoru kot otipljive umetniške stvaritve ali likovne čiste oblike, to je postalo življenjsko vodilo našega razstavljalca.

Njegovo snovanje lahko strnemo v dve polji, ki si enakovredno stojita naproti. Med seboj se ne izključujeta, nasprotno, pomagata si in se dopolnjujeta.

Prvo je oblikovanje. Zajema področje likovno-grafične opreme knjig, koledarjev, insignij podjetij, celostnih podob gospodarskih, kulturnih in prireditvenih asociacij kot tudi celostnih podob ambientov in posameznih predmetov. V vsem tem delu zasleduje Ernest Krnaič–Enči predvsem skladno podobo zastavljane mu naloge. Navadno začenja s pomensko izbranim znakom (vehementno povezavo, krivuljo, sproščeno gesto), ki se v končni izpeljanki poenoti z vsebino naloge. Vrh njegovih knjižnih oprem so imenitni oblikovani koledarji naših vidnih likovnikov (Lojze Perko, Polde Mihelič, France Pavlovec, Marko Pernhart, Božidar Jakac, Janez Vidic, Naiva Slovenije). V oblikovnem snovanju se Enčijevo videnje navidez igračkastih nalog (maskote, hranilniki) spremenijo v resne strokovne naloge, ki jih rešuje z izrazitim posluhom za povezavo smotra in forme.

Že pri snovanju oblik monografij se Krnaič neposredno sooča z likovno sfero (če odmislimo študijska leta seveda). Tako recimo sorazmerno pozno (leta 1981) pride do prve samostojne likovne razstave. Od tedaj naprej pa se avtor bolj in bolj odpira k slikarstvu. Akvarel, pastel, olje in kitajski tuš so izrazna izhodišča za Enčijevo krajino. Kot tak postaja slikar čest gost likovnih kolonij in ex-temporov. Z njemu značilno intuicijo razkriva lepote naše ožje domovine. Krajine so izrazito razpoloženjske, saj se loteva izbranih motivov v nekakšni ekstazi sozvanjanja z videnim.

Le tedaj in le v takem okolju nastajajo njegova najbolj uspela dela. Ubranost z motivom, globoka prizadetost v trenutku ustvarjanja so predpogoji Enčijevega slikanja. Brez tega ni moč začeti in prav zato so njegova dela tako polno zaokrožena. Ni jim moč ničesar dodati in odvzeti, kajti s tem bi porušili skladnost Enčijevega dojemanja resnice.

Janez Šter

Harmonija zvoka in barv z baročnim navdihom Jelovškovih fresk.
koncerti GROBLJE 20 let
GALLUS carniolus
Predprodaja vstopnic: Turistična agencija Odisej, Maistrov trg 2 in uro pred koncertom v Grobljah
Informacije: Gallus Carniolus d. o. o., tel.: 061/310-734.

klub Kokra

Kranjsko občinsko priznanje dr. Avguštinu

MED GALERIJO IN ZGODOVINO STAVB

Kranj - Novi delovni prostor dr. Ceneta Avguština v Gorenjskem muzeju Kranj ni prav nič podoben s knjigami, slikami in skulpturami natrpani pisarni, kjer je delal kar nekaj desetletij. V tem novem prostoru docela asketsko opremljenem ne bi našli niti ene slike, pač pa le ogromno knjig, zapisov in druge dokumentacije, s katero se bo zdaj po upokojitvi utegnil v miru ukvarjati in pripravljati za objavo. Priznanje občine Kranj, ki ga je minuli teden prejel za svoje delo kot pobudnik galerijske dejavnosti tako v Kranju kot na Gorenjskem in za svoje delo na arhitekturni in urbanistični kulturni dediščini, sprejema manj osebno, bolj kot opozorilo razvoju muzealskega področja v povojnem času na Gorenjskem.

Vaše delo je bilo ves čas razdeljeno med skrb za razvoj galerijske dejavnosti. Kot umetnostni zgodovinar pa ste se s posebno pozornostjo posvečali tudi urbanizmu in arhitekturi z zgodovinskega stališča. Najbrž je težko enemu ali drugemu dati kakšno posebno prednost, ali pa vendarle?

"Vsako od teh področij ima nekaj posebnega. Galerijske dejavnosti na Gorenjskem po vojni seveda ni obstajala, saj tudi likovnih umetnikov, razen slikarja Ravnikarja, sploh ni bilo, šele kasneje je prva generacija končala likovno akademijo. Prva galerijska razstava, ki jo je Gorenjski, takrat sicer še Mestni muzej Kranj, organiziral, je bila leta 1954 v Prešernovi hiši, razstavljal pa je Ljubo Ravnikar. Od tedaj naprej se je Gorenjska razvijala iz popolne likovne province v bolj pomembno središče z umetniki, ki nekaj pomenijo tudi v slovenskem prostoru, pa tudi čez mejo. Galerijski dejavnosti organizirani v okviru muzeja so se kasneje pridružile tudi druge galerije, tako da je likovna kultura dosegla na Gorenjskem raven, ki prav nič ne zaostaja za podobnimi področji drugod."

Vseskozi ste razvoj galerijske dejavnosti v Gorenjskem muzeju usmerjali z več vidikov, od katerih informativni ni bil na zadnjem mestu. Zakaj?

"Po moje je še kako pomembno seznanjati ljudi s sodobnimi likovnimi dogajanji tako doma kot drugod. To pa je možno le s pogostimi likovnimi razstavami in s širokim odpiranjem galerijskih vrat množici likovnih ustvarjalcev. Po štirideset razstav letno pomeni ogromno informacij o vsem novem; mani pa je bilo elitnih razstav, na katerih se predstavljajo velika likovna imena, kar običajno spremljajo sijajni katalogi namesto običajnih katalogov z informacijami. Na ta način je ta dejavnost seveda manj vidna in poudarjena, je pa po drugi strani postala sestavni del kulturnega utripa, in mislim, da so jo ljudje tako tudi sprejeli. Še posebej, ker se nismo zapirali v ozek gorenjski in tudi ne slovenski krog, pač pa sodelovali z galerijami izven Slovenije. Posebej bi omenil dolgoletno sodelovanje z galerijo v Beljaku, kjer so našo likovno ustvarjalnost vedno sprejemali radovedno in naklonjeno, čeprav z ostrimi kritiškimi merili."

Dolgo ste se ukvarjali s historičnim urbanizmom in arhitekturo, iz tega področja je bila tudi vaša doktorska dizertacija. Najbrž imate zdaj v načrtu tudi nadaljevanje tega dela?

"Historično dogajanje na tem področju Gorenjske sem vedno primerjal širše. Nastajali so vodniki po gorenjskih mestih. Pripravljena je tudi že urbanistična in arhitekturna monografija Kranja, ki naj bi izšla pri znanstvenem institutu Filozofske fakultete. Tam bo v kratkem izšlo tudi gradivo o znameniti delavnici zelenega kamna na Črnivcu. Dejavnost te 300 let stare delavnice je prav glede stavbnih detajlov zelo vplivalo na gorenjsko arhitekturo tako pri grajskih stavbah, cerkvenih in meščanskih ter kmečkih hišah. Skupaj z etnologinjo Anko Novakovo pripravljava gradivo o kmečki arhitekturi pri nas, Novakova po etnografski plati, jaz dodajam umetnostnozgodovinsko plat. Upam, da bo vse to tudi kdaj izšlo kot neke vrste slikovna dokumentacija stavb, ki jih bo

čas kaj kmalu izbrisal, tako kot jih ponekod že je."

Se vam zdi, da je bilo za ohranjanje te vrste kulturne dediščine premalo storjenega?

"Vsekakor. Medtem ko skoraj lahko rečemo, da smo mesta rešili, saj se obnavljajo, pa se arhitekturno preoblikovanje vasi nadaljuje oziroma gre, kar zadeva stavbne spomenike, že za razsulo. Lahko ponosno pokažemo vsakomur, kako smo ohranili mestno jedro Radovljice, Škofje Loke, tudi v Kranju ste stvari sicer z zamudo odvijajo, vendar se odvijajo, za vas pa tega ne bi mogli trditi. Zavod za varstvo naravne in kulturne dediščine je naredil ogromno za ohranitev gorenjskih mest, tudi muzejska dejavnost je marsikaj rešila, le podoba gorenjskih vasi je kot zdaj kaže zapisana popolni spremembi."

Morda bi kazalo na ta problem opozarjati še kako drugače, morda tudi v okviru raziskav in razstav Gorenjski kraji in ljudje, kot jih že vrsto let pripravljate v Gorenjskem muzeju...

"Letos bo v okviru te teme izšla publikacija o kmečki hiši na Gorenjskem, vse pa bo spremljala razstava. Nekaj torej je. Sam imam v načrtu tudi proučevanje kolonizacijske kmečke hiše, lep primer za to je Predtrg pri Radovljici. Toda to bo le en segment v sicer predvidenem obsežnejšem proučevanju zgodovine stavb in urbanizma sploh. Ne bi verjeli, toda že po doslej zbranem gradivu in proučevanju se vidi, da je bila pri gradnji tako gradov kot tudi drugih srednjeveških hiš vsa Evropa pod enakim vplivom, tudi meščanska hiša je podobna na tem in na drugem evropskem koncu, ločujejo se le po manjših različicah. Begunjski grad Kamen se ponavlja na angleških, francoskih tleh in še kje, skratka povsod so sledovi dokaj enotne evropske kulture." ● **Lea Mencinger**

MUZEJI RADOVLJIŠKE OBČINE

Radovljica - Čebelarski muzej z Linhartovo spominsko sobo in Kovaški muzej v Kropi sta odprta od torka do sobote od 10. do 18. ure, v soboto in nedeljo pa od 10. do 13. in od 16. do 18. ure.

Muzej talcev v Begunjah je odprt od torka do vključno nedelje od 15. do 17. ure.

Muzej Tomaža Godca v Bohinjski Bistrici je do nadaljnjega zaprt. V načrtu je sprememba muzeja in dopolnitev z etnološkim in arheološkim gradivom vezanim na Bohinj. Vsebinska dela bo vodil Gorenjski muzej Kranj. Vsi muzeji in galerija v Šivčevi hiši so ob ponedeljkih zaprti.

SPET STILNI KONCERTI

Domžale - Po krajšem premoru zaradi znanih dogodkov se v cerkvici v Grobljah pri Domžalah spet nadaljujejo stilni koncerti komorne glasbe. Danes, v torek, ob 20. uri bo v tej cerkvici znameniti tudi po Jeloškovih freskah, nastopil urugvajski kitarist Baltazar Benitez, imeniten interpret južnoameriške glasbe. Predstavil se bo s skladbami španskih skladateljev (Troilo, Pereira, Pons, Piazzola, Albeniz, Granados, da Falla). Benitez, ki bo nastopil tudi na letošnjem blejskem festivalu Idriart, se je dokazal tudi z izjemnimi poustvaritvami kitarskih del evropskih skladateljev. Mnogi kitaristi tudi izvajajo njegove transkripcije Bacha in Scarlattija, nastopa pa na vseh koncih sveta.

FESTIVAL IDRIART

Bled - V blejski župnijski cerkvi bo danes, v torek, ob 21. uri koncert godalnega kvarteta Enzo Fabiani iz Ljubljane: predstavil se bodo z deli Josepha Haydna, Astorja Piazzole in Antonina Dvoraka. Jutri, v sredo, ob 21. uri bosta v Festivalni dvorani nastopila violinist Miha Pogačnik in pianistka Marija Namitscheva z deli Roberta Schumanna, Elmarja Lampsona, A.G. Schnittkeja in Bele Bartoka. V četrtek, 8. avgusta, bosta dopoldne v bitenjski cerkvi v Boh. Bistrici nastopila violinist Miha Pogačnik in violončelist Miloš Mlejnik. Ob 17. uri pa bo v cerkvi v Srednji vasi koncert Slovenskih madrigalistov z dirigentom prof. Janezom Boletom. V petek, 9. avgusta, bodo v okviru popotovanja po slovenski pokrajini koncerti v cerkvi na Joštu, na Križni gori in v Crngrobu.

MOJ JEZIK IZ STISKE RASTE

(Pesniška zbirka NA CIGANCI, avtor Martin Kadivec, samozaložba 1991)

Dejstva: Oprema zbirke je vabljivo rdeča in zelena; pesmi so razdeljene v štiri cikle (V mreži: Kaj veš, kakšen človek; Male balade; Vera), skupno jih je objavljenih 51. Vsaka nosi natančen datum (kot bi prebirali življenjepisne zapiske zdravnikov ali vojskovodij) in vse pesmi - razen ene - so bile napisane v istem kraju: Na Ciganci. Zajemajo čas - avtorjeva občutja, spoznanja - od leta 1969 do 1984. Torej je zadnjih sedem let avtorjevega življenja za bralce tako rekoč nemih; kot da jih ni.

Iščem tisto, kar ni napisano, namesto da bi govorila o tem, kar je. Zakaj? Marsikakšno doživetje, čustvovanje se mi zdi neizpeto, nasilno končano, pretrgano, zamolčano. V prenekateri objavljeni pesmi pa je čutiti bridko brezbrižen odnos do bralcev in celo do lastnih stvaritev. Morda je to le krinka za preveliko občutljivost... Toda žal je v literaturi (v umetnosti sploh) tako, da je treba biti do bolečine odkrit, do kosti razgaljen, če hočeš seči v duše soljudi, bralcev. S polovičarstvom, potvarjanjem še tako izrazit talent ostane povprečen.

Tako smo od golega naštevanja dejstev o zbirki prišli k bistvu. Mnoge pesmi se bralcev tako rekoč ne tičejo, se jih tudi ne dotaknejo, jih ne prevzamejo, jim nič ne dajo. Teh ne bi naštevala. Tudi z naslovi ciklov si ne vem kaj pomagati, ker pesmi v njih niso zaokrožene v vsebinsko celoto; včasih jih veže samo časovno obdobje.

Zapisati je torej treba nekaj besed o posameznih pesmih, zaradi katerih je knjiga NA CIGANCI vendarle pesniška zbirka. Takšna je npr. Don Kihotovo povabilo: krhka, lepa podoba zimskega jutra (zadoščali bi že prvi dve in zadnja kitica). Prefinjeno skoraj kapilarno povezano sožitje z naravo je še v pesmih: Včasih uidem v gluhi črni les; Ko se med debli, vejami; Ajda je za letos; Vrh v svetlobi...

Druga svojska občutenost, ki je nenavadno dobro podana, opisana, je pojem mravelj: kot nemir, lastna muka in mučenje, zavoljo katerega potem avtor tako ali drugače trpinči soljudi, svet okrog sebe. Takšne pesmi so: Na praznik; Samopsovanje; Zasebna stvar; V mreži; Jezik iz stiske; Režijo se kot tipke s klavirja; Kaj veš, kakšen človek sem...

Končno je tu še občutje za socialne odnose med ljudmi, v svetu sploh: za tako imenovane naravne krivice. Nikoli niso ostro izražene, vendar neizogibne kot tla, na katerih stojimo, in žarijo v naše duše nekaj bolečega, trpkega, neobvladljivega: Moj jezik iz stiske raste... poudarja eden izmed Kadivčevih verzov. In to je temeljna resnica te - na prvi pogled nonšalantne - zbirke pesmi NA CIGANCI.

a.r.

SALON IPA POHIŠTVA
KRANJ, Gorenjski sejem
tel.: 216-276

Škofjeloški hotel Transturist je prazen in neizkoriščen

Za nove načrte bo potreben denar in novi delavci

Te dni se večina hotelirjev ubada s težavami, saj so le redki zaradi pomanjkanja tujih gostov znali privabiti domače. Podobno je v Škofji Loki, kjer je edini hotel skoraj prazen, pokriti bazen zaprt, edini vir zaslužka pa je kavarna.

Škofja Loka, 31. julija - K sreči ima v teh, za turizem težkih časih, škofjeloško Turistično hotelsko podjetje Alpetour poleg hotela v svojem okrilju še restavracijo Trata, gostišče Krona, restavracijo na avtobusni postaji, objekt kopališče Sora in bife na Starem vrhu. Tisti, ki škofjeloški turizem in gostinstvo bolje poznajo, pa vedo, da so vsi ti objekti še kako potrebni prenove. Tega se v zadnjem času zavedajo tudi vodilni v podjetju, ki pa hkrati opozarjajo na številne težave, s katerimi se srečujejo pri spremembah na bolje. Tako nova direktorica Irena Uhanova, ki je vodstvo hotela prevzela letos spomladi, pravi, da je trenutno poleg pomanjkanja denarja največji problem struktura zaposlenih, saj je večina delavcev brez potrebne izobrazbe in znanja.

Politične razmere v Jugoslaviji, nato vojna v Sloveniji, vse to je izničilo tudi vaša prizadevanja, da bi v škofjeloški hotel prišli tuji gostje. Kako je v hotelu te dni?

"Lahko povem zanimiv podatek, da smo bili za letos, za mesec julij in avgust zasedeni, z imeni in priimki. Imeli smo potrjene rezervacije, česar v tem hotelu ni bilo že nekaj let nazaj. Junija smo, kljub političnim razmeram v Jugoslaviji, že uspeli pripeljati dve francoski skupini turistov. Trenutno se tudi dogovarjamo, da bi konec avgusta, če bo mirno, dobili še kakšno skupino. Napovedane pa smo imeli skupine Belgijcev, Francozov, Izraelcev..."

Slab obisk v hotelu pa trenutno rešujete s prometom v vaših gostinskih objektih. Vendar pa je tudi z njimi vrsta težav. Kakšnih?

"Prav v vsakem od naših objektov je nekaj problemov. Problemi pa so tudi zakonske narave. Čakamo na zakon o denacionalizaciji. Tako je vložen zahtevek za vrnitev premoženja pri restavraciji Trata in restavraciji Krona. Dokler zakonsko to ne bo urejeno, ne vemo, kaj z njima narediti. Tako smo prav sedaj aktivirali gostinski del Krone, da vsaj nekaj tržimo. Naša vizija je sicer, da v Škofji Loki ponovno dobimo pravo staro mestno kavarno, takšno, kot je bila včasih. Na vrhu pa naj bi uredili prenočišča visoke kategorije za petičnejše goste. Objekt restavracije na Trati smo malce obnovili, postavili smo novega vodja, tako da se že pozna pri prometu in strukturi gostov. Vendar pa, dokler ne bo rešeno vprašanje lastništva, ne mislimo na večje posege. Vem pa, da kar koli nam bo vzeto, bo za nas velika gospodarska škoda. Problemi so tudi z restavracijo na avtobusni postaji, ki jo imamo v najemu in zato vanjo nimamo pravice posegati, čeprav bi bila zelo potrebna obnove. Objekt na kopališču je zaenkrat v najemu, prav tako koča na Starem vrhu."

Škofja Loka je zanimivo staro mesto in mnogokrat je slišati, da je perspektiva razvoja tudi turizem. Vaše podjetje je gotovo med nosilci tega razvoja. Kakšne načrte imate?

"Gotovo si od tega v prihodnosti veliko obetamo. Sedaj, ko se je Slovenija osamosvojila, tudi mi spreminjamo svojo dejavnost. Iz stacionarnega turizma se širimo v seminarsko-poslovni turizem. Pričakujemo, da bodo vsi ti gostje, ki prihajajo v Ljubljano, šli tudi malo ven iz središča. Mi pa smo tako blizu, da bi bilo resnično škoda, da tega ne bi znali izkoristiti. Zato pa se moramo še malo obnoviti. Mi in Škofja Loka. Že podatek, da imamo samo v hotelu okrog dva tisoč kvadratnih metrov neizkoriščeni površin, pove, da je še mnogo možnosti preoblikovanja."

Za to pa je potreben denar.

"Za adaptacije bomo poiskali vse možnosti, da dobimo denar. V Škofji Loki je bil pred kratkim razpis za odpiranje novih delovnih mest, mi smo se prijavili in tudi dobili nekaj denarja. Kandidiramo tudi za denar za energetske prihranke od mednarodnega kredita za obnovo in razvoj. Hotel je namreč energetsko zelo potraten in imamo z ogrevanjem ogromne stroške. Iščemo še druge kredite, nekaj ugodnih, del denarja pa mislim, da bomo dobili z dva tisoč kvadratnimi metri neizkoriščenega prostora. V spodnjem delu je okrog 800 kvadratnih metrov proste površine, kjer je bazen in rekreativni del z beauty centrom. Veliko je zanimanja za najem teh površin. To pa bi moralo zaživeti čimprej, kajti našim gostom že pošiljamo ponudbe za drugo leto, v katerih jim ponujamo ta rekreativni del. Zato bomo skupaj z bodočim najemnikom ali delničarjem skušali to čimprej aktivirati. Imeli naj bi tudi nekaj butičnih trgovin, nočni lokal, ki ga v Škofji Loki ni. Pripravljamo se na organizacijo rednih plesnih večerov, različnih srečanj, gostili naj bi plesno šolo Urška in morda še kaj."

Večina turističnih in gostinskih organizacij ima tudi težave z delavci. Ker je znano, da je zaslužek v tej dejavnosti podpovprečen, je navadno tudi struktura zaposlenih nižja. Kako je pri vas?

Irena Uhan, direktorica

"Moram reči, da je problem tudi pri nas, in se zavedamo, da so kadrovski posegi za spremembe na bolje nujni. Problem je zaposlovanje domače delovne sile. Sedanje razmere pa vendar kažejo na bolje, v štirinajstih dneh smo dobili kar osem vlog domačih delavcev, natakarjev s tretjo ali četrto stopnjo izobrazbe. Nekaj teh pripravnikov bomo tudi vzeli, z zavodom za zaposlovanje smo se že dogovorili, da sestavimo seznam tistih, ki bodo prišli k nam na pripravništvo. Nekaj dobrih pa bomo prav gotovo potem obdržali. Je pa težko, ker ravno sedaj, ko se pripravljamo na podpis kolektivne pogodbe, ugotavljamo, da imamo v prvem tarifnem razredu ogromno delavcev. Ugotavljamo, da imamo že nekaj presežka teh strokovno neustreznih delavcev, kar bomo reševali skupaj z zavodom za zaposlovanje." ● **V. Stanovnik**

Edini vir zaslužka hotela Transturist je trenuto kavarna. Foto: G. Šinik

MARMOR HOTAVLJE
Gorenja vas tel.: 064/28-210
PRIDITE - PRESENEČENI BOSTE NAD PONUDBO IN KVALITETO!

Mednarodni Gorenjski sejem

Kar se vidi, se lahko tudi kupi

Kranj, 5. avgusta - V Kranju bodo v petek, 9. avgusta, odprli 41. mednarodni Gorenjski sejem. Prireditev, ki je pravzaprav nosilec 500-letne tradicije sejmov v Kranju, bo tudi tokrat zasnovana v nespremenjeni obliki in z geslom: Vse kar se vidi, se lahko tudi kupi.

Čeprav je nekaj časa celo kazalo, da bo prireditev tokrat odpadla, so prireditelji pomisleke o organizaciji kmalu opustili, saj se je zanimanje v zadnjem času med domačimi (slovenskimi) razstavljalci in tudi v tujini (posebej v Avstriji) zelo povečalo. Tako bo tudi tokrat sejem ob blizu tisoč razstavljalcih precej celovit pregled široke potrošnje, kmetijske mehanizacije, pohištva, akustike, bele tehnike, obrtniških izdelkov...

Na področju kmetijske mehanizacije pri razstavljalcih je treba omeniti Agromehaniko, Agrotehniko, Slogo, Agroavto; pri pohištvu Alples, Slovenijales, Novoles, Mercator; različna orodja bodo imeli Merkur, Metalka, Kovinotehna; na področju bele tehnike pa bodo to Nama Škofja Loka, Mercator, Kovinotehna in Merkur. Avtomobile, fotoaparate, pletilne stroje in druge tehnične novosti pa bodo predstavili razstavljalci iz Avstrije. Posebnost bo tudi strokovno informativna služba Zavarovalnice Triglav d.d. Območne enote Kranj na sejmu, predstavilo pa se bo tudi obrtništvo in podjetništvo Slovenije.

Sejemske dneve v Kranju in na Gorenjskem pa bodo razgibali tudi zabavni večeri, za katere pa letos prvič ne bo vstopnine. ● **A. Ž.**

Zelo blizu vaših želja

Verjetno ste v medijih pretekli teden že zasledili omenjeno novo propagandno geslo Ljubljanske banke, d.d. Kako blizu vaših želja je avgustovska ponudba banke, boste morali izkusiti sami. Prejšnji mesec smo v našem komentarju zbodli bankirje zaradi izjave, naj bi vsak Slovenec s po sto markami prispeval k rešitvi nacionalnega gospodarstva. Ob tem, da smo že tedaj marke na črni borzi kupovali po najmanj 20,00 din, da so devize na hranilnih knjižicah praktično zmrznile in da so v Trbižu za 100 lir zahtevali že kar 10,00 din, smo se bankirskemu apelu posmihali.

Vendar pa očitno zamisel »vsak po 100 mark« ni kar tako. Ljubljanska banka je prejšnji teden kar malce presenetila s ponudbo, da odobrava dinarske kredite na prodane devize, ki jih odkupuje po borznem tečaju. Taka ponudba pa - če že nič drugega - vsem imetnikom »kosmatih« bankovcev v nogavicah daje misliti. Prodati ali ne? Verižiti ali ne? Iz vseh izjav, ki prihajajo iz največje slovenske banke (še vedno je to LB), dobivamo zagotovila, da bodo poiskali dobre rešitve tudi za devize, ki zmrzujejo na knjižicah in deviznih računih. Če si mlada slovenska država hoče obdržati zaupanje svojih državljanov, ki imajo skoraj vsi še nekaj deviz v bankah, potem bo morala z roko v roki preko bank izpeljati montažo rešilnega pasu na prigarane devizne prihranke občanov.

Devizni varčevalci, ki so pozimi in zgodaj spomladi čakali cele noči v vrstah, si šele v sedanji poletni vročini ogrevajo prezeble prste na nogah. Najrazličnejša zagotovila, izražene oblike zaskrbljenosti s strani odgovornih in s cvetjem postlane obljube jim verjetno ne morejo nadomestiti neprespanih noči zaradi deviz.

Pa vendarle: nova bančna ponudba dokazuje, da delničarji namreč morajo ponuditi še kaj več, če želijo, da se (zanesljivo še ne kmalu!) povrne zaupanje varčevalcev. Brez njih pa ni banke.

Tržič - V četrtek so na Deteljici ob navzočnosti predsednika IS Tržič Frančiška Meglича, generalnega direktorja Petrola Franca Premka, direktorja TOE Kranj Franca Tolarja in drugih predstavnikov Petrola in izvajalcev slovesno odprli prenovljeni bencinski servis. Tako je Petrol z investicijo v okvirni vrednosti 8 milij. din zaokrožil obnovitev in obogatitev svoje pobude ob magistralni cesti Podtabor - Ljubelj. Dela je kljub vojnim časom v roku treh mesecev kvalitetno opravil Gradbinec - enota Tržič. Foto: A. Gorišek

V mini hotel v Vincarjih so prišli vsakoletni gostje

Gostje z Nizozemske zadovoljni v Škofji Loki

Škofja Loka, 2. avgusta - Pri Demšarjevih v Vincarjah, ki svoj mini hotelček s petimi dvoposteljnimi sobami že vrsto let poleti oddajajo gostom iz Nizozemske, je te dni spet živahno. Hotel je zaseden, gostje z Nizozemske so verjeli lastniku, da pri nas ni vojne, in že osemnajstič po vrsti prišli v Škofjo Loko. Kljub negotovostim, jim tudi letos ni žal, da so se odločili za počitnice pri Demšarjevih.

Še pred dobrim tednom pa ni bilo tako. Hotelček, ki ga oddajajo kot apartma, je sameval, turisti z Nizozemske so doma ali za mejo v Avstriji čakali ali bi prišli ali ne... "Za tri poletne mesece smo imeli hotelček oddan, vendar pa so tile naši gostje prvi, in mislim, da tudi zadnji, ki so v resnici prišli. Odločili so se, da pridejo, kljub temu da njihova pot ni zavarovana. V osemnajstih letih, odkar vsa družina prihaja k nam, smo postali prijatelji, veliko smo si telefonirali. Ko so prišli, jih ni skrbela vojna, predvsem jih je skrbelo, ali je moč v naših trgovinah kaj kupiti, ali bodo sploh lahko dobili kaj za jesti. Zunaj je namreč propaganda, da smo reveži, da ni osnovnih življenjskih potrebščin... Sedaj se dobro počutijo, kopajo se v bazenu tu pred hotelčkom, igrajo tenis, hodijo na izlete, vendar ne predaleč, ker niso zavarovani. Ravno sedaj pa imamo od zavarovalnice Triglav ponudbo za nezgodno zavarovanje... Kajti na Nizozemskem za počitnice na vojnem območju pri nas ne dobiš nikakršnega zavarovanja, ne za avto ne za poškodbe," pravi **Janez Demšar**, ki skupaj z ženo skrbi za dobro počutje gostov z Nizozemske.

Pri Demšarjevih sicer ugotavljajo, da letos pač od turizma ne bo dobička, vendar ker jim je oddajanje mini hotela in skrb za goste bolj veselje, kot zaslužek (oba sta že upokojena), se ne bojijo za preživetje. "Vsem, ki so počitnice pri nas že plačali, smo vrnili denar, eni družini sem ga nesel kar čez mejo v Avstrijo, saj niso upali k nam. Kljub tako rekoč izgubljeni sezoni pa mislim, da, če se bodo razmere pri nas uredile, bo že prihodnje leto velik "bum" v turizmu. Veliko ljudi bo želelo pogledati, kje je ta dežela, ki je uspela reči ne, ki se je uspela odcepiti od Jugoslavije," razmišlja Janez Demšar. ● **V. Stanovnik**

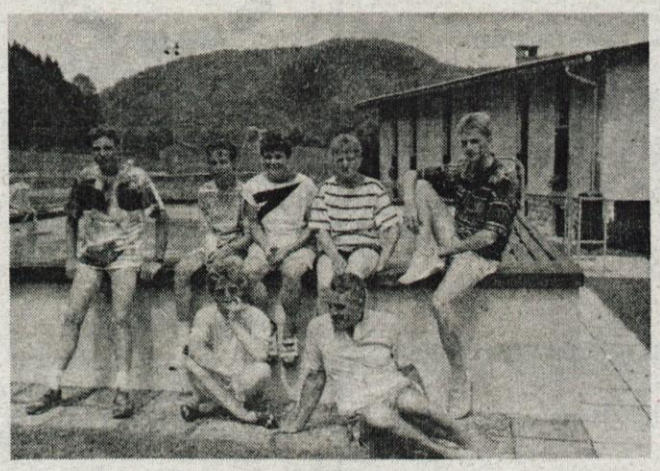

Gostje iz Nizozemske so zadovoljni pri Demšarjevih. Pred dnevi jih je sprejel tudi škofjeloški župan Peter Hawlina.

Vsakdanji prihranek za vsakogar!!!

NOVO - NEPOGREŠLJIVO

v vsakem gospodinjstvu. To je vložek za hitro pogrevanje hrane na pari. Hrana pripravljena na tem vložku je kot pravkar kuhana. Pri nekaterih jedeh še oukusnejša. Pomembno je, da z uporabo tega vložka ne uničimo vitaminov. Uporabljamo ga tudi za blanširanje, pripravo stročnic, ki tudi na barvi ne bodo spremenjene. Nadomestljiv je v ekonom loncu in prilagojen posodi, ki jo rabite v vsakdanjem gospodinjstvu. Tudi v primeru nenapovedanih gostov vas bo rešil, ker z njim lahko odmrzujete hrano iz zamrzovalnika. Je enostaven za čiščenje, zavzema malo prostora, ker je zložljiv, **cena pa je le 140,00 din.**

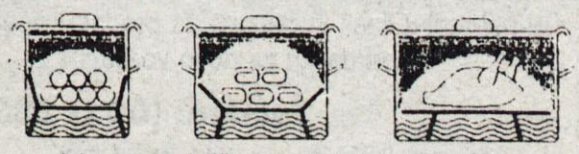

prodajamo grosistično za nadaljnjo preprodajo. Po želji pa pošljemo tudi po povzetju. Ostale inforamcije pismeno ali po TELEFONU: 061/792-111 od 6. do 14. ure, **PETER AVBELJ, Gerbičeva 32, p.p. 41, 61380 CERKNICA.**

Test: škoda forman 135 LS

Skoraj čisto pravi kombi

Lansko leto je ljubljanski Avtoimpex k nam uvozil prve škode favorit, ki so precej hitro poiskale pot do slovenskih kupcev, še hitreje pa prodaja poteka letos, ko vse bolj postaja očitno, da bodo favoriti in tudi letos predstavljeni formani postali najbolje prodajani avtomobili na našem trgu. Test škode favorit smo objavili v letošnji posebni avtomobilski prilogi, tokrat pa smo sedli za volan kombijevske različice forman, ki so nam jo posodilj pri podjetju ALPETOUR REMONT.

Kot smo zapisali že pri favoritu, je to vozilo kljub trudu konstruktorjev še vedno ostalo nekoliko svojsko, enako pa velja tudi za formana, ki je nastal na osnovi favoritovega podvozja. Formanovo karoserijo so konstruktorji preprosto podaljšali za okoli štirideset centimetrov, za zadnja bočna vrata namestili trapezasto prirezani stekli in že je nastal kombi, ki vsaj na zunaj skriva preprostost svojega nastanka, saj na prvi pogled deluje morda celo malce bolj skladno kot favorit. Precej hitro je opaziti, da so pri formanu zadnja kolesa daleč pred zadnjim koncem, prednja pa povsem spredaj. Tudi formanov zadek je sposojen pri favoritu, saj so mu namenili enaka prtljažna vrata, kar pomeni, da je pri nakladanju tovora nekaj težav, ker je dno prtljažnika ločeno z robom karoserije. Sicer pa je pri formanu ostal tudi problem odpiranja zadnjih vrat, saj z rokami lahko zaman iščemo oporo za odpiranje ali zapiranje. Prtljažni prostor je sicer prostoren, posebej s prevrnitvijo hrbtnega in sedežnega dela deljive zadnje klopi, dobro obložen, ter dobro zakrit z dvojno zadnjo polico, ki je seveda popolnoma snemljiva.

V posebni raziskavi, ki sta jo med kupci škode favorit in forman opravila Avtoimpex in Delo Stik, je kar 91,4 odstotka vprašanih odgovorilo, da so za ceno, ki so jo plačali, dobili pričakovano dober avto. 61,7 odstotka ni imelo z vozilom nobenih težav, 32,9 odstotka pa je menilo, da so težave v okviru normale. Večina jih je tudi pohvalila prodajo po sistemu plačaj - odpelji.

Druge prostorske značilnosti so enake kot pri favoritu, to pa pomeni dokaj solidno narejena prednja sedeža z nekoliko slabšo bočno oprijemljivostjo, prostorno zadnjo klop, ter dovolj prostora za noge. Voznika čaka plastičen videz armaturne plošče z velikimi in preglednimi merilniki, velikimi stikali in vsemi potrebnimi kontrolnimi lučkami. Voznik ima dokaj lahko delo. Motor se v nižjih vrtljajih vrti lahkotno, priganjanju v visoke vrtljaje pa se upira z zamolklo glasnostjo. Primerno preračunana prestavna razmerja so v prid solidnemu pospeševanju, čeprav se za razliko od favorita pri formanu že čuti težak zadek. Na ravni cesti se forman dobro drži smeri, v ovinkih pa mu je potrebno dodajati nekoliko volana. Pri nekoliko večji hitrosti v ovinkih zadek nekoliko uhaja (predvsem zaradi gum znamke Barum), nikakor pa ne toliko, da bi bilo nevarno. Zaradi mehkega vzmetenja se karoserija precej nagiba, zaradi dolžine pa tudi zvija, predvsem kadar je vozilo obremenjeno. Zavore z dvokrožnim diagonalnim sistemom (spredaj diskaste, zadaj bobnaste) so učinkovite, pri zaviranju pa je čutiti tresenje, vozilo pa malenkostno zanese v levo.

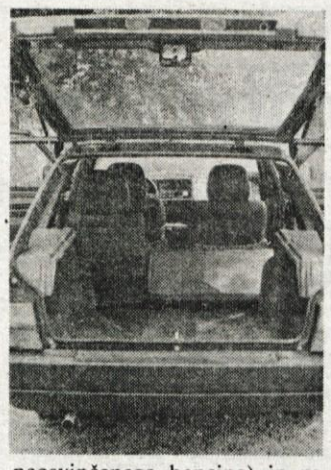

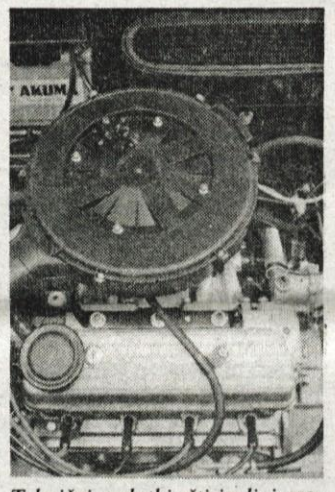

Škode prodaja in servisira podjetje Alpetour Remont, Kranj Labore, tel. 223-276. Vozila so trenutno v zalogi, tako da je dobava takojšnja, možno pa je tudi servisiranje brez predhodne najave. Maloprodajna cena škode favorit 135 L in 136 L je 285.690 din, 135 LS 311.055 din in formana 135 LS 339.090 din.

Na splošno je škoda forman dokaj soliden avto, gospodarnost, veliko opreme (zadnji brisalec, meglenke, varnostni pasovi in vzglavniki tudi na zadnjih sedežih, možnost uporabe neosvinčenega bencina) in za ta razred ugodna cena pa potrjujejo, da glede na omenjene značilnosti na domačem trgu nima konkurence.

Tehnični podatki: štirivaljni prečno postavljen motor, 1289 ccm, 43 kW (58 KM), petstopenjski menjalnik. Mere in teže: dolžina 4215 mm, širina 1620 mm, višina 1425 mm. Prostornina prtljažnika 400/1340 l, dovoljena obremenitev 440 kg. Največja hitrost: 140 km/h. Poraba goriva po ECE normah: 5,8/ 7,9/ 9,0 l na 100 km. Posoda za gorivo: 47 l. ● **Matjaž Gregorič, slike Aleš Gorišek**

Najemnine v oblakih

Če ste najemnik stanovanja (uradno: podstanovalec) ali če spremljate malooglasno in drugo ponudbo prostih najemnih stanovanj, dejstva poznate: najemnine stanovanj so visoke, dejansko v oblakih. Za dvosobno stanovanje znaša najemnina okrog 400.- DEM, pa tudi več, največkrat z enoletnim plačilom vnaprej v »kosmatih« bankovcih (ob uradni DEM po 13,00 din se vam lastniki stanovanj glasno zasmejejo). Že za garsonjero ali slabše enosobno stanovanje boste morali mesečno odriniti saj 200.- DEM, oziroma polovico povprečne slovenske plače.

Po telefonsko zbranih podatkih smo statistično ugotovili, da najemodajalci stanovanj oblikujejo najemnino po osnovi 10.- DEM za kvadratni meter stanovanja. Glede na kvaliteto stanovanja boste morda doživeli kakšno DEM popusta (in zato več prepiha in kakšnega glodalca v kvartirju!); še bolj verjetno pa je, da vam bodo za manjša komfortna stanovanja udarili celo višjo ceno. Trg deluje: za manjša stanovanja je povprečna najemnina na kvadratni meterček višja, pri velikih stanovanjih (ki ne gredo tako dobro v promet) pa malenkost nižja.

Stanarina za družbena stanovanja je v povprečju 2.-DEM/ m^2, pri čemer smo kalkulacijo naredili z borznim tečajem marke (21,00 din). Seveda je velika prednost v tem, da stanarino plačujete v dinarjih vsak mesec in vam ni treba iskati črnoborzijanskih mark, pa tudi predplačila ni.

Seveda so vsi obratovalni stroški (ogrevanje, elektrika, telefon, komunalne storitve itd.) še poleg navedene najemnine. V večini najemnih (podstanovalskih) pogodb je za vsak primer napisano, da najemnik plača tudi morebitne davke in druge dajatve (prispevek za stavbno zemljišče, vzdrževalnino skupnih prostorov, itd.). Če smo malce zlobni: zelo pretehtano so se odločile nekatere kapitalno močne institucije, ki od obubožanih podjetij po 1.000.- DEM in še precej manj /za kvadratni meter/ odkupujejo stanovanja. Enako velja za kapitalno premoženje fizične osebe (torej: občane), saj je očitno naložba v te nepremičnine dober posel. Ker novih stanovanj gradimo zelo malo, je navkljub drastičnemu padanju standarda skorajda nemogoče, da bi tržno oblikovane najemnine za stanovanja (hiše tudi!) v bližnji prihodnosti padle iz oblakov.

M. Va.

Za shranjevanje posode doživljenjske trajnosti AMC, Zepter in drugih, so primerne NAMENSKE OMARE z vgrajenimi izvlečnimi policami ali pa samo vgradnja teh polic v vašo obstoječo omaro v kuhinji. Omaro si lahko ogledate na Gorenjskem sejmu

URH d.o.o. Kranj, Zasavska c. 28/b, tel. 217-544.

NOVO NA JESENICAH!

FAN SPORT OPREMA ZA ŠPORT LOV·RIBOLOV

JESENICE, C. Maršala Tita 57
Odprto od 9. - 19. ure, sobota od 9. - 12. ure

- športna konfekcija in obutev NIKE, REEBOK, DUNLOP
- teniški loparji WILSON, PRINCE, SNAUWERT, HEAD, ROSSIGNOL
- oblačila in oprema za lovce in ribiče

OBIŠČITE TUDI NAŠO TRGOVINO V KRANJU NA REGINČEVI 6!

"VIC" - MLADI VOZNIK d.o.o.
KOROŠKA 5 (Hotel CREINA) KRANJ

AVTO VIC ŠOLA
MLADI VOZNIK

— teoretično in praktično izobraževanje
— organiziranje zdravniških pregledov
— obročno odplačevanje praktične vožnje

RENT a CAR

— izposojanje osebnih avtomobilov po konkurenčnih cenah

CENJENE STRANKE OBVEŠČAMO, DA OD 1. AVGUSTA POSLUJEMO NA KOROŠKI 5. V HOTELU CREINA (vhod Vinoteka-Disco)

Tel.: 213-650 (int. Avto šola - Rent-a-car)
328-602

NON STOP

GORENJSKI GLAS
EKONOMSKA PROPAGANDA
obiskali vas bomo
pokličite 218-463

REMONT ALPETOUR p.o. Kranj

VOZILA PO SISTEMU STARO ZA NOVO TUDI V KRANJU

Alpetour REMONT Kranj - Labore vam nudi možnost nakupa vozil Renault in Škoda tudi po sistemu staro za novo.
Ob prihranku časa in denarja za prodajo vašega rabljenega vozila, boste prihranili tudi pri davku za novo vozilo.

Telefon: (064) 223-276.

Našli nas boste tudi na Gorenjskem sejmu od 9. do 18. 8. 1991.

Pridite in se prepričajte.

ZUPANČIČ REZKA
ŠIVILJSTVO
Javorniški Rovt 29
Tel. 064/81-157
Cenjene stranke obveščam, da šivam po meri za vse postave iz blaga, ki ga po vaši želji kupite sami.
Za obisk se priporočam!

KENGURU
BREDA DRINOVC KANCILIJA
PREŠERNOVA 4, RADOVLJICA

PONUDBA:
— OBLAČILA ZA NOSEČNICE
— OBLAČILA ZA OTROKE DO 10 LETA
— METRSKO BLAGO

KENGURU
RADOVLJICA

SAMSUNG Electronics **SAMSUNG** Electronics

Barvni televizorji
ekran 70 cm **28.490,00 din**
ekran 63 cm **26.490,00 din**
teletekst, stereo, raven ekran, blak matrix, S-VHS
HI-FI stolp **12.490,00 din**
Videorekorder 3 glave **12.490,00 din**
Vse, ki ste televizorje rezervirali, vljudno prosimo, da se oglasite v prodajalni, ker so količine omejene!

CDA®
del. čas
od ponedeljka
do petka
9. do 12. ure,
od 15. do 19 ure
CENTER KRANJ
C. Talcev 3
(pri gostilni Blažun)
tel.: 212-367

KAKŠNE SO CENE

5. avgusta 1991

Današnja »razpredelnica cen« je prva po podražitvi naftnih derivatov prejšnjo sredo. Gotovo ste že sami ugotovili, da so cene skokoma narasle, kot ilustracijo in morda za primerjavo pa si lahko ogledate tudi tiste, ki smo jih zbirali včeraj okrog devete ure. Trgovine, v katere smo poklicali in se pogovarjali s poslovodji:

1. **Špecerija** — Bohinjska Bistrica, Market, Trg svobode 1
2. **ABC Pomurka,** Samopostrežba Bistrica, 4. julija 37 (Tržič)
3. **Emona Market,** Novi svet 19 (Škofja Loka)
4. **Rožca,** Samopostrežba, Staneta Bokala 5A (Jesenice)
5. **Mercator PC Planina,** Nikola Tesle 3 (Kranj)

Izdelki, ki smo jih izbrali za primerjavo: črni kruh (v »štruci« ali domač), 1 liter navadnega mleka, 250 gramov masla, 50 gramov kvasa, 1 kilogram sladkorja in 1 kilogram bele moke, tip 500.

trgovina / izdelki	Špecerija Boh. Bistrica	ABC Pomurka Bistrica	Emona Market Šk. Loka	Rožca Jesenice	Mercator Planina-Kranj
črni kruh	/	/	/	/	/
mleko	12,80	15,00*	12,80*	15,00	14,90*
maslo	37,20*	43,20	38,40	43,15	43,20
kvas	1,60	1,60	1,80	1,63	1,70
sladkor	20,10	19,10	23,00	19,10	20,70
moka	16,90	13,60	16,20	16,20	16,00* 15,90*

Opombe (vse cene, ki so označene z zvezdico):
— pri cenah za mleko zvezdica pomeni, da je mleko v tržiški in kranjski trgovine v »pure-pack« embalaži, v škofjeloški pa v običajni plastični;
— maslo z zvezdico iz trgovine v Bohinjski Bistrici je ljutomersko;
— moka, ki jo imajo v Mercatorjevi trgovini na Planini (Kranj), je bodisi Žitova ali pa Grajska;
— in še enkrat opozorilo: cene pri kvasu veljajo za 50 gramov kvasa!

Mojca Peternelj

CENE RABLJENIH VOZIL NA KRANJSKEM AVTOSEJMU DNE 4. 8. 1991

Tip vozila/letnik	1989	1988	1987	Starejši
IMV R-4	6.000	5.200	4.700	86/4.500
Golf		14.200		
Yugo 45/55	5.900	6.000	4.700	86/4.000
Zastava 101	7.000		6.100	
Mitsubichi GLX		17.200		
Lada Samara	9.000		7.500	
Lada Riva	7.600		6.900	

Opomba: Navedene so povprečne cene s sejma rabljenih vozil v Kranju z dne 4. 8. 1991 in so v DEM. Podatke pripravlja podjetje Praktikum Gorenja vas, d.o.o., ki izvaja kranjski avtosejem vsako nedeljo od 6.—14. ure.

Nova lestvica za dohodnino

Zavod republike Slovenije za statistiko je izračunal povprečni mesečni bruto osebni dohodek zaposlenih delavcev v slovenski državi v maju 1991. Majska bruto plača slovenskega delavca znaša 13.992,00 din. Za primerjavo: aprilski BOD je bil 13.268,00 din. Ker se po Zakonu o dohodnini navedeni davek akontativno plačuje po posebni davčni lestvici, temelječi na povprečnem bruto slovenskem osebnem dohodku za **predpretekli** mesec, bo navedeno povprečje vplivalo na izračun vaše obveznosti za dohodnino ob izplačilu julijske plače (enkrat avgusta).

Nova lestvica za dohodnino je naslednja:

- če znaša osnova (vaša bruto plača) do 11.194,00 din, vam bodo v računovodstvo obračunali 12 odstotkov davka oz. dohodnine
- za osnovo od 11.194,00 do 22.387,00 din znaša davek 1.343,00 din in še 22 odstotkov nad zneskom 11.194,00
- če ste v tretjem razredu dohodninske lestvice in znaša vaš bruto OD od 22.387,00 din do 33.581,00, boste imeli odtegnjenih 3.805,80 din davka ter še 25 odstotkov zneska nad 22.387,00 din
- za osnovo nad 33.581,00 din je obveznost davkoplačevalca (ali: davčnega zavezanca) po Zakonu o dohodnini 6.604,30 din in še 30 odstotkov nad osnovnim zneskom 33.581,00 din.

Ko boste izračunavali vaš neto osebni dohodek, ne pozabite na 2,5 odstotka prispevka za odpravo vojne škode v Sloveniji, če bo sprejet pred izplačilom vaše plače.

V tolažbo nam je lahko, da se zaradi precejšnje rasti drobnoprodajnih cen iz prejšnjega meseca dovoljena bruto masa za plače lahko rahlo poveča (za 10,7 odstotka, kar znaša 0,8 mesečne inflacije, ki je uradno priznana na 13,4 odstotka). Ob predlogu pristojnih republiških ministrov, da začasno plač v Sloveniji ne bi več usklajevali po eskalacijski klavzuli splošne kolektivne pogodbe oziroma republiškega zakona, pa bo morda že naslednji mesec vsaj delno usklajevanje plač z inflacijo le še lep spomin.

M. Va.

Avtomobilski nasveti

Vprašanja za avtomobilske nasvete pošiljajte na naslov: Uredništvo Gorenjskega glasa, Moše Pijade 1, 64000 Kranj, s pripisom Avtomobilski nasveti. Prosimo, da pri vprašanjih navedete poleg znamke vozila še letnik in število prevoženih kilometrov.

G. N., Škofja Loka: **Imam R 4 GTL. Pri zavijanju na desno se v predelu sprednjih koles sliši škripanje ali pa celo ropot. Imam občutek, da je desno sprednje kolo nekoliko razmajano. Kje je vzrok okvare?**

REMONT Kranj: Svetujemo pregled obes prednje preme, vzmetenja, zglobov vilic, pri večjem številu prevoženih kilometrov pa kontrolo ležajev sprednjih koles in kontrolo polosi.

Z. M., Jesenice: Imam težave z vozilom Yugo 45 A. Ko je motor hladen, le nerad vžiga, še posebej kadar dežuje. Tudi poraba goriva se mi zdi prevelika. Koliko naj bi znašala, da je še v mejah normale?

REMONT Kranj: Svetujemo pregled električne napeljave, visokonapetostnih kablov, razdelilca vžiga (kape razdelilca, rotorja), svečk, ter popolno nastavitev motorja. Poraba goriva: daljše vožnje 7 - 8 l, mestna vožnja 8 - 9 l na 100 kilometrov. Pripominjamo, da je poraba goriva močno odvisna od točne nastavitve motorja (vžiga, vplinjača) in načina vožnje.

Koliko je vreden dinar

Tudi ta teden ni na uradni tečajni listi NBJ nobenih večjih sprememb, sicer pa je očitno Markovićev tečaj marke samo še zato, da je. Zato objavljamo menjalniške tečaje na ljubljanski borzi. Malenkostno so ta teden dražji šilingi, marke in lire, pocenili pa so se še švicarski franki, funti in ameriški dolarji.

Avstrija	ATS 100	301,4010
Nemčija	DEM 100	2121,6217
Italija	LIT 100	2,8457
Švica	CHF 100	2429,1712
V. Britanija	GPB 1	62,2241
ZDA	USD 1	33,1865

Črna borza Na ljubljanski borzi je bil v soboto nakupni tečaj 21,60 dinarjev za marko, okoli 13. ure pa nekoliko nižji. Po drugih mestih je tečaj v večini ostal pri 22 dinarjih.

Železnica dražja za četrtino

Na območju ŽG Ljubljana so s 1. avgustom za četrtino povišali cene železniških prevozov v lokalnem potniškem prometu. Kot dva poglavitna razloga za podražitev navajajo povečanje stroškov in prilagoditev cen železniških vozovnic avtobusnim. Tako se bodo vozovnice na krajših razdaljah podražile za 10 do 15 odstotkov, na daljših pa za 20 odstotkov. Najbolj se bodo podražili prevozi na srednje dolgih progah do 180 kilometrov in sicer za 40 odstotkov. Enaka višina podražitve velja tudi za potovanja z zelenimi vlaki. Cene v notranjem potniškem prometu izven Slovenije in Istre, na območju JŽ, za zdaj ostajajo nespremenjene. ● M. G.

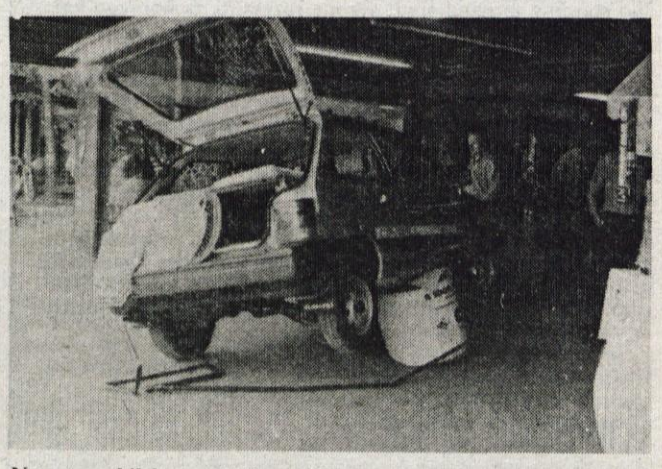

Na avtomobilskem oddelku veleblagovnice Globus, kjer prodajajo avtomobile Subaru, so prejšnji teden predstavili zračno večnamensko dvigalo, ki je primerno tudi za dvigovanje avtomobilov. M. G., foto J. Cigler

V NESREČI NE BOSTE OSTALI SAMI

V času Gorenjskega sejma v Kranju od 9. do 18. avgusta 1991 vam Zavarovalnica Triglav, območna enota Kranj, omogoča sklenitev zavarovanj z naslednjimi ugodnostmi:

10 % popusta za avtomobilsko kasko zavarovanje

25 % za požarno zavarovanje

20 % za stanovanjsko zavarovanje

za življenjsko zavarovanje z devizno klavzulo vam drugo mesečno premijo podari Zavarovalnica Triglav

V hali A gorenjskega sejmišča, kjer boste lahko sklenili tudi vse ostale oblike zavarovanj, vas pričakujemo z zavarovalniškimi nasveti.

zavarovalnica triglav
KER ŽIVLJENJE POTREBUJE VARNOST

lip bled
lesna industrija

NA SEJMU V KRANJU
OD 9. DO 18. VIII. 1991
V NOVI HALI

- SOBNA VRATA
- VHODNA VRATA
- GARAŽNA VRATA
- POHIŠTVO IZ MASIVNEGA LESA
- OBLOGE - FURNIRANE
- OBLOGE IZ MASIVNEGA LESA

- 15 % SEJEMSKI POPUST ZA GOTOVINSKO PLAČILO
- PRI NAKUPU NAD 20.000 BREZPLAČEN PREVOZ DO 50 KM
- UGODNI 6-MESEČNI KREDITI

Obiščite nas na sejmu V KRANJU
OD 9. DO 18. avgusta
V NOVI HALI

TRGOVINA LIP BLED NA BLEDU
tel. 064/77-161

Blejski turizem je na kolenih

Hoteli so odprti, a skoraj prazni

Bled, 2. avgusta - "Te dni je na Bledu le 642 gostov, od tega 243 v hotelih (okrog sto v apartmajih), 177 v kampu, nekaj v počitniških domovih in penzionih, nimamo pa točnega podatka za zasebne sobe, vendar ocenjujemo, da je v njih gostov okrog petdeset. Od tega je tujih gostov le 58. Vse to so zelo žalostni podatki, če vemo, da je bilo lani ob takem času na Bledu 4700 gostov, večina tujih, in da je tudi za letos kazalo, da bodo naši hoteli Golf, Park in Toplice, najbolje prodajani jugoslovanski hoteli na tujem," je na petkovi tiskovni konferenci poudaril Matjaž Završnik, vodja prodaje hotelov Golf in Park na Bledu.

Kot vse kaže, bo tako letošnja poletna sezona na Bledu katastrofalno slaba, saj kar po vrsti prihajajo stornirani bookingi, celo od najzvestejših blejskih turistov Angležev, ki naj bi jih letos samo Jugotours pripeljal okoli dvanajst tisoč. Ker pa je bil dolga leta blejski turizem večinoma vezan na tuje goste (kar90 odstotkov nočitev v blejskih hotelih je bilo tujih),je prehod iz tujega tržišča na domače težji kot v nekaterih drugih naših turističnih krajih in zdraviliščih, ki se te dni lahko pohvalijo z velikim številom domačih gostov (Bohinj, Portorož). Blejski hotelirji pa ob tem poudarjajo, da jim niti propaganda (skupna oglašanja v okviru akcije Julijske alpe in posamična oglašanja) ni prinesla uspeha na domačem tržišču, saj trajajo oglašanja le zadnje tedne, kajti prej so se zanašali na goste iz tujine. In čeprav cene dosegajo le med 30 in 40 odstotkov realnih cen za tuje goste v tem času, so za večino še vedno neprivlačne. Posledica tega je, da so hoteli skoraj prazni, po besedah hotelirjev pa je blejski turizem na kolenih. "V Avstriji bi takšno stanje v turizmu sredi sezone razglasili za naravno katastrofo, naša vlada pa zaenkrat ni naredila še skoraj nič, da bi pomagala iz težkega stanja," pravijo.

Avgusta na Bledu lahko računajo le na obiskovalce iz bližnjih italijanskih in avstrijskih krajev, kjer so zadnje dni pripravili agresivnejše propagandne akcije. Zanje in seveda za domače goste ter obiskovalce pa že ta konec tedna pripravljajo zanimivo prireditev z glasbo, prikazom starih šeg ter veliko ponudbo na stojnicah, ki naj bi nekako nadomestila tradicionalno kmečko ohcet in blejsko noč. Prireditvi so dali naslov "Veseli dnevi ob blejskem jezeru", trajala pa bo od petka do nedelje. Kot je **poudaril direktor Grand hotela Toplice Zvone Špec** so se hotelirji domenili, da bodo obiskovalcem predstavili bogato kulinarično ponudbo blejskih hotelov, ki pa bo primerna za vsak žep. ● **V. Stanovnik**

Kmetske slike

● **Foto: J. Cigler**

Na Grebljici pod Starim vrhom so pripravili 20. dan oglarjev

Kuhanje oglja je tradicija, vendar trenutno le dodaten zaslužek

V krajih pod Starim vrhom, na Poljansko in Selško stran, so se leta nazaj domačije marsikje preživljale z ogljem. V spomin na tiste čase je domače turistično društvo letos že dvajsetič pripravilo turistično etnografsko prireditev Dan oglarjev.

Grebljica pod Starim vrhom, 4. avgusta - Prvo nedeljo avgusta je v krajih pod Starim vrhom že dvajset let prav posebej slovesno - tako za domačine kot obiskovalce. Člani turističnega društva namreč skrbijo, da mladi ne bi pozabili na nekdaj zelo pomembno dejavnost, oglarjenje, pa tudi, da bi življenje oglarjev v teh vaseh predstavili obiskovalcem. Prejšnja leta je bilo med njimi tudi veliko tujcev, ki so preživljali počitnice na okoliških turističnih kmetijah, letos je bilo teh le nekaj. Zato pa se je na prireditvi zbralo veliko obiskovalcev iz Škofje Loke, Kranja in Ljubljane, ki so prisluhnili vedri pesmi in glasbi Folklore skupine Javorje, noneta Zadružniki iz Bukovice in Pihalnega orkestra Alples iz Železnikov.

Poleg kope si oglarji postavijo tudi oglarsko kočo, saj ob njej prebedijo tudi veliko noči.

Najzanimivejši del prireditve Dneva oglarjev pa je bil, poleg plesa, prikaz dela oglarja. **Janez Debeljak** je povedal marsikatero o tem, kako se je včasih kuhalo oglje in kakšno je delo oglarjev danes. Po uradnem delu programa, pa me je povabil v oglarsko kočo in nekaj zanimivosti povedal tudi za naše bralce. "Zadnja leta jih je v teh krajih kar nekaj, ki spet kuhajo oglje: pri Črnovcovih, pri Podmlačanovih, v Rovtu pri Petračovih, pri Potočniku, Kokalj z Mlake, tudi v Vinharjih kuhajo oglje...no, to pa je že dlje. Za kuhanje oglja se ponavadi uporabijo taka drva, ki ostanejo, ki jih je težko porabiti za kaj drugega, za v štedilnik ali za kopo so pa še vedno dobra. In če na kmetiji vidijo, da gre oglje v promet... potem ga radi pripravijo. Saj ni kakšnega velikega zaslužka, glede na težko delo, pa vendar se še vedno izplača," pravi Janez Debeljak.

"Oglar mora najprej pripraviti drva. Potem ko vidi, koliko je teh drva, naredi temu ustrezno kopišče. Najboljše je, če je čimbolj na ravnem in da je veliko zemlje, ni pa dobro, če je v bližini voda. Najboljše pa je, če kopar naredi kopišče in nanj "natolče" kakšnih dvajset centimetrov mastne ilovice, potem pa na tisto postavi kopo. Kopa se začne delati tako, da se najprej naredijo štiri late, prvi v znamenju križa. To je star običaj in če tega ne narediš, si že "fardaman". Stari ljudje se tako držijo tega, da najprej, ko pridejo pogledat kopo, vprašajo, ali smo naredili križ. Nato se naredita še dva lesa, ki se postavita v sredino, preden se začnejo postavljati late. Late se zvežejo v višini, kot so dolga drva. Prva vrsta se naloži okrog metra okrog, nato se začne delati "glava". Ravno tako se naredi venec zgoraj nad drugo vrsto in potem se naklada eno za drugo, v takšni višini in smeri, da bo prst ostala na drveh, ko bodo enkrat položene, pa ograsane in obsute. Na vrh se da praprot ali listje in zemlja, pa še kakšen plehnat pokrov za tiste dni, ko se kopa boka. Boka pa se zato, ker nekaj notri vedno zgori, tisto je treba zmeraj znova dopolniti, da višina čimdlje ostane. To traja tri dni, tri noči, včasih pa še četrti dan, če je treba. Potem se odstrani most in se kuha do petnajstih dni. Ko pride ogenj čisto do dna, je kopa kuhana. Potem pride najgrše delo... trganje kope. Trga se z grabljami in vilami, gasi pa se z vodo in prstjo. Oglje se spravi v žaklje, nato zaveže in spravi v skladišče ali odpelje do kupca," opisuje delo oglarja Janez Debeljak.

Seveda pa imajo oglarji danes čisto drugačne odkupovalce, kot so jih imeli pred leti: včasih so ga odpeljali v velike tovarne, v železarno na Jesenicah, v Plamen v Kropo, v Gidor v Gorenjo vas, Orodno kovaštvo Poljane. Ti so se preusmerili na koks in oglja rabijo zelo malo. Zato pa ga rabijo kovači, veliko pa tudi tisti, ki pečejo meso na žaru..." Tradicija oglarstva pri nas je že zelo stara in je vezana na plavž v Železnikih. Ko je plavž ugasnil, je oglarstvo začelo izumirati, saj se je oglje težko prodajalo.... Sedaj pa se dejavnost malce oživlja, saj oglje postaja spet bolj dragoceno, spet je več povpraševanja. Tako upamo, da se bo oglarjenja "poprijel" tudi kakšen mlad, namesto da bi se zaposlil v tovarni, kjer ni dovolj dela za vse. Gotovo pa ne bo nikoli več tako, da bi oglje pomenilo preživetje za družino, kot je bilo to nekdaj," razmišlja Janez Debeljak. ● **V. Stanovnik**

Janez Debeljak je obiskovalcem dneva oglarjev pokazal in povedal, kako se kuha oglje.

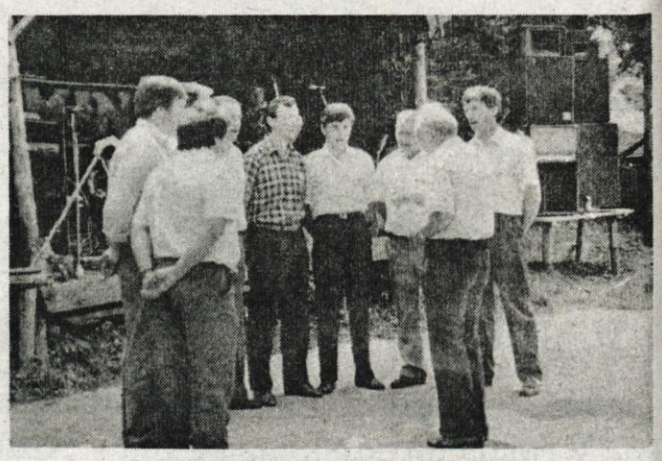

V kulturnem programu so nastopili plesalci Folklorne skupine Javorje z gorenjsko javorskimi plesi pod vodstvom Lojzeta Bohinca, Nonet zadružniki iz Bukovice pod vodstvom Franca Potočnika in Pihalni orkester Alples pod vodstvom dirigenta Dragiše Miškoviča.

Kmetijsko živilski sejem v Gornji Radgoni

Od kmetijske mehanizacije do kasaškega derbija

Gornja Radgona, 5. avgusta - Gospodarsko razstavišče s svojo poslovno enoto Pomurski sejem, bo tudi letos organizator mednarodnega kmetijsko živilskega sejma v Gornji Radgoni. Sejem bo 29. po vrsti, začel se bo 17. avgusta in bo trajal do 25. avgusta. Osnovni program kmetijsko živilskega sejma sta razstava in prodaja kmetijske mehanizacije ter živilsko predelovalne industrije, poleg tega pa bo še nekaj strokovnih razstav.

Letos pa so sejem še malce popestrili in mu dodali vedrejšo vsebino. Organizirali bodo namreč prvi slovenski kasaški derbi, parado s prikazom kmečkih opravil in običajev, organizirali bodo pokušnjo izbranih sort vina in ogled vzorne kmetije. Program sejma bodo popestrili s kulturnim programom.

V nedeljo, 18. avgusta, bo odprto tekmovanje oračev za pokal Pomurskega sejma v Črncih pri Apačah. Na sejmu bodo tudi ocenjevali in razglasili rezultate mesnih in mlečnih izdelkov ter slovenskih vin. V sredo, 21. avgusta, bo v hotelu Radin v Radencih strokovno posvetovanje z dnevom kmetijske tehnike. Naslednji dan bo strokovno posvetovanje o sodobnem načinu trženja sadja. Ob tem pa naj bi podpisali tudi sporazum o pospeševanju gospodarskega sodelovanja med Gospodarsko zbornico Slovenije in zbornico Madžarske ter predstavitev povezanih informacijskih sistemov med omenjenima zbornicama. V času sejma bo v Gornji Radgoni organiziran tudi tako imenovani dan Avstrije, pripravljajo pa tudi dan lovcev s streljanjem na glinaste golobe. Cena vstopnic za obiskovalce bo 80 dinarjev. ● V. S.

ODMEVI

Zaradi čedalje večjega zanimanja bralcev za sodelovanje v rubriki Odmevi in Prejeli smo, priporočamo, da prispevki niso daljši od dveh tipkanih strani (60 vrstic). Le tako lahko zagotovimo pravočasno objavo čimveč pisem. Uredništvo si pridržuje pravico, da predolge prispevke ustrezno skrajša tako, da ni bistveno okrnjena vsebina sporočila oziroma, da zavrne objavo. Vsi prispevki morajo biti podpisani s polnim imenom in naslovom.

Uredništvo

Odmev

("Pobuda", Gorenjski glas, 26. 7.)

Omenjena pobuda za nabirko zlata, za potrditev že dosežene sprave Slovencev, predvsem pa za utrditev finančnega položaja samostojne države Slovenije, je nadvse hvale vredna.

"Osli z zlatom vendarle preplezajo vse zidove." Brez dvoma se bo tej pobudi pridružil marsikateri Slovenec, ki zlato ima. Tudi jaz bi se srčno rada, a se mora še prej marsikaj zgoditi na poti v samostojnost, prenoviti lastni narod, da bomo dosegli edini cilj sprave, sožitje med Slovenci.

Spravo z mrtvimi smo dosegli po liniji najmanjšega odpora. Mrtvi en govore, ne občutijo krivic, le obtužujejo žive.

"Romanje h koreninam se začenja. Narod, ki ne priznava svojih korenin, je izgubljen narod. Človek pa je rojen v narod." (Dr. A. Šuštar v interv. 7D, 17. 7. 91, str. 14). Globoko so naše korenine in gorje mu, ki vznemirja korenine temeljnega življenjskega dostojanstva človeka, da se v globini zemlje premaknejo skladi. Na poti v samostojnost moramo pomagati vsi, vsak po svojih močeh skrbeti za red v domači hiši za prepotrebno moralno prenovo v narodu. Predvsem v strokovnih službah tudi v pravosodju. Prepletanje zakonodaje s političnimi sredstvi ažuriranjem zgodovine do legitimnih pravic lastnine po rodnih prednikih je za civilizacijo 20. stol. nevzdržna sfizofrenija - balkanski sindrom.

Zato živimo v slovenskem narodu dve vrsti državljanov: 1. socialistični berači (brez uši), ki smo zaradi uporabljenih političnih zvijač in nakan v pravosodju odrinjeni na rob preživetja oropani odpisani in prepovedani ljudje, čeprav z napisanimi beljivimi in podpisanimi dokumenti lastnih staršev, prepovedani samo zato, ker smo ostali zvesti svojemu narodu in jeziku. Kdo je kdo, iz čigavih jajc je kdo spočet, pa vendar izpričujejo rojstni listi. (Čudež, da še teh niso spremenili v abcibilderje).

2. Socialistični kapitalisti, ki jim je bilo omogočeno uporabiti vse dopadljivo z uporabo političnih (korupcijskih) sredstev za pačenje zakonodaje s kvalifikacijo moralno politične neoporečnosti tudi za prodajo kvalificirane megle. "Narod naš pa dokaze hrani!"

Za obdobje po vojni za samostojno Slovenijo pa je predpogoj uporabljati evropske in ne generalske kriterije.

Identiteta državljanov izpričuje in dokazuje identiteto morda o večno znanem redu: "Dajmo cesarju, kar je cesarjevega, državi, kar je njenega, Bogu, kar je lažjega, in državljanu Slovenije, kar je njegovega od spočetja danea - mrtvim pa mir v rodni slovenski zemlji.

Iz naroda mešetarjev se moramo prenoviti v narod pokončnih, poštenih, dostojanstvenih Slovencev.

Vest, čustva, ohranjeno ali zapravljeno človeško dostojanstvo so človekova osebna zadeva. Grizejo in grizli bodo...

Nikoli ne bi verjela, da lahko človek preživi tudi v najbednejšem položaju, ko ti življenje spehajo do roba, da obstaneš tam, kjer se začne pravnina. Naj vse ti v svoji domovini "vrli" Slovenci lahko ukradejo! Tudi poteptajo te lahko. Lahko ti vzamejo tudi življenje lako uporabljajo drugo obliko umiranja na obroke, prosto po J. P. Sartru; "Moramo gledati, kako ljudje trpijo, da lahko sploh obstojamo." Ne morejo pa ti izruvati bogastva, ljubezni, zavesti in dostojanstva iz srca.

Ana Komatar, Škofja Loka

Pismo

V vašem časopisu, dne 16. julija 1991, št. 55, se je na zadnji strani pojavilo v članku z naslovom "Luksemburžani - žrtve brezumja", tudi moje ime. Pisanje o tem, je skrajno površno, netočno in zmedeno. Ker iz pisanja ni razvidno, katere navedbe so pripisane meni, se moram od tega distancirati od prve črke do zadnje pike.

Tu bi izrabil priložnost še za neko drugo netočnost v vašem časopisu. Z zamudo mi je namreč prišel v roke Gorenjski glas z dne 19. aprila t. l. Pozornost mi je vzbudil zapis o razgovoru na Glasovi preji, kjer sta svoje misli razpredala zgodovinar Jože Dežman in Alojzij Žibert. Govora je bilo o usodi nekdanjih mobilizirancev v nemški wehrmacht. V zapisu je med drugim navedeno tudi tole:

"Avstrijski škofje so v Kranj poslali duhovnika, vendar ljudje niso radi hodili k njemu, ker mu niso zaupali... duhovno tolažbo so raje iskali pri domačem župniku... v Tupaličah," je dejal Alojzij Žibert.

Ne vem, od kod g. Žibertu te trditve. Tu je mišljen župnik Bevke, ki je opravljal svoje dušebrižniško delo v Kranju med vojno in še nekaj časa po njej. V spominu, ne le verujočih Kranjčanov, je ostal ta skromni človek, ki je ničkolikokrat pomagal ljudem v njihovih stiskah, v najlepši luči.

Aretacije oseb, predvidenih za prvi val preseljevanja, ki jih je opravil nemški okupator kmalu po zasedbi Gorenjske, so prizadele tudi duhovnike. Seveda le tiste, ki jim ni uspelo pravočasno pobegniti na italijansko zasedbeno območje, v Ljubljano. Kot je izpovedal pred našim sodiščem nekdanji deželni glavar, gauleiter dr. F. Rainer, niso zaprli le dveh duhovnikov. Eden naj bi, po njegove, nekoč pred vojno napisal nekaj pozitivnega o Hitlerju, drugi pa, ker se je 1936 udeležil olimpiade v Berlinu(!).

Več nemških dokumentov iz prvega obdobja okupacije govori o verskih čustvih Gorenjcev in kako nujna bi bila za pomiritev namestitev duhovnikov. Tako pa pravi neko poročilo, potujejo ljudje iz kraja v kraj, tudi kilometre daleč, kjer pridejo v stik z drugimi ljudmi, to pa je nevarno zaradi protinemške propagande. Ne le gestapo, tuid vse druge okupatorjeve službe, so budno pazile na vsako reagiranje prebivalstva in ne bi mirno opazovale masovnega sprehajanja med Kranjem in Tupaličam. O tem bi bilo še marsikaj pisati, saj je gradiva na pretek, a naj bo za tokrat dovolj.

V Kranju, 31. 7. 1991
S spoštovanjem Stane Šinkovec, Kranj

Nočni nemir na kranjskih ulicah

Sem eden od stanovalcev krajevne skupnosti Vodovodni stolp. Gotovo imam z vsemi stanovalci tega območja in skupnosti Kranja vred prav, če si želim v teh kriznih dneh miru, posebej ko nastopi nočni čas, ko je pravilo vsega naprednega sveta mir.

Pri nas tega ni. Od 22. do 2. ure ponoči se z vso močjo zaganjajo, vozijo mopedi in močni motorji okoli 500 ccm, utihnejo in se zopet nenadoma pojavijo z vso močjo in izzivanjem (Mlakarjeva ulica in Ul. 31. divizije). Vem, da za to početje vedo vsi okoličani, ker to gotovo ni samo tu. Pa kaj, ko so brez moči, ker se bojijo brezobzirnežev, proti katerim so poštenovzgojeni ljudje brez moči.

Dolžni smo se vprašati, saj imamo vendar oblast, ki mora nastopiti proti tej bolezni. Resnično pa se svoje službene dolžnosti ne zavedamo več v polni meri, ker je to komoditeto ustvaril čas, ko ni bilo nobene dolžnosti tistih, ki so bili za to plačani. Seveda bo to v tem času Slovenstva treba spremeniti, da bomo sposobni stopiti v napredno Evropo in priznati civilizacijo.

Vem, da bodo naši organi odgovorni za to z vztrajnim delom napravili red. Naj omenim pri tem zgodovinsko zmago Slovencev, ki so s srcem in razumom premagali nasprotnika — moč tega boja naj nas vodi vsepovsod, zmagata naj razum in kultura nad "barbarstvom", tako bomo vredni našega kulturnega poslanstva.

V. Osterman
Ul. 31. divizije 56
Kranj

Zorane njive!

Naj tudi slovenska zemlja zve, kako drago morajo njeni oskrbovalci, saj, kaj pa naj bi bili kmetje drugega kot to, plačati za njeno življenjsko funkcijo. Zemlja živi, diha, in ji ni vseeno, kako se ravna z njo. Ni mrtva stvar, hvaležna je za oskrbovalčevo dobro ravnanje z njo in tudi zazna bolečino, kadar se ji dela krivica. V mislih mi je teptanje po nji, ki so ga ji prizadejali sovražnikovi tanki na brniških njivah. Pod imenom "Brniški" so mišljeni tudi vsi podobni primeri po vsej Sloveniji, ki jih je horda z juga demonstrirala po naših njivah, travnikih, celo po sadovnjakih, in vinogradih. Samo barbari so bili v stanju početi dejanja, nad katerimi so se in se še zgražajo pametno misleči ljudje. Zakaj to pisanje? Je še vedno tako, da, ko duh stvar obvlada, pridejo besede same. Sv. Avguštin je že pred stoletji napisal: "Kaj so kraljestva brez pravičnosti, če ne veliko razbojništvo." Ali je tu potrebna kakšna dodatna misel? In še ena Avguštinova: "Potem ko boš poslušal obtoženega presodi." Ali še vedno ni nastopil čas resnice? Dajmo, spravimo v arhive vsa junaška, tudi zgodovinska dela, ker nam čas, ki ga sedaj preživljamo, če ga damo na vago, prevaga vse dosedanje, kar smo napisali in si zapomnili. Saj se za božjo voljo, ne le stare grče, tudi mladi rod, smeje pleteničenju, ki so ga še vedno polni naši časopisi, žal, kar od kraja. Sicer pa smo vsi skupaj prignali ta naš čolnič tako daleč, da nam bo težko odpomoči, kajti, "resnica rodi sovraštvo".

France Logar

Praznik občine Radovljica

Gorenjski glas, 21. 6., 5., 16. in 26. 7. 1991)

Nobene potrebe sicer ni, da bi se branil pred "polemiko" profesionalnega zgodovinarja Janeza Globočnika, a bralci in resnica zahtevata svoje. Nekako mi je žal "kirurga!", da svoje profesionalnosti ne more braniti z dokazi, temveč z nizkotnim, spolitiziranim napadom na "bosopetega ranocelnika" in "amaterskega zgodovinarja". Njegova podtikanja, premišljeni sumi, zaletava kontradiktornost, podcenjevanje ter hujskaštvo so daleč od tega, da bi se to moglo imenovati polemika. Začudujoča raven izobraženca?!

Zdaj pa nekaj mojih dokazov.

Prvič.

Moj napadalec se niti z besedico ni dotaknil bistvenega, to je obrambe njegove teze o "prezgodnji organizaciji aktivnega odpora"? *Naj tu zapišem ono, kar sem zadnjič namenoma izpustil:* ***Je bil - po njegovi logiki - naš, slovenski odpor proti napadu JA 27. junija tudi prezgodnji?*** *Bi bilo vseeno, če bi z njim začeli npr. 30. junija ali celo 5. julija? Je to kontradikcija ali nekakšna podobnost: 1941 - 1991?! Globočnik pa v prvem delu zapisa namesto polemiziranja pleteniči nekaj težko razumljivega o njegovem prvem spisu. A kje so vis a vis "amaterskega zgodovinarja" dela profesionalca J. Globočnika?*

Drugič.

Premišljeno ***mi podtika "zavestno razpihovanje nacionalne neenotnosti..."*** *S tem* ***me je v teh napetih časih brez sramu neposredno denuncira javnosti!*** *Grdo delo. A slovenska nacionalna enotnost je dovolj močna, da bi zlahka prenesla Globočnikov "argument"; ki je gol izmislek? Kdo torej razpihuje in kaj?*

Tretjič.

Visoki profesionalni zgodovinar me obsoja, da sem "vehemantno napadel radovljiški Demos" in njega. Tako torej! ***Vi lahko napadate NOB*** *in njegove osnovne elemente,* ***nihče pa NOB-ja po vaše ne bi smel braniti? In to argumentirano!*** *Jaz sem to storil - ne prvič - in bom po potrebi delal še vedno. Pravzaprav pa bi bila to dolžnost tudi in v prvi vrsti profesionalnih zgodovinarjev, kajti za resnico gre!* ***A ker je moje delo znano, me je treba očitno diskvalificirati.*** *Tudi to ni novo!*

Četrtič.

V zvezi s tem Globočniku pride prav obrabljena ***fraza o moji verjetni boljševiški naravnanosti, o razpihovanju neenotnosti, nizkotno namigovanje o upokojenem oficirju, o problematičnosti moje stopnje slovenstva in podobnem.*** *Odkod temu "kirurgu" objektivnost?*

Petič.

V izjavah ZZB, a tudi v izjavah upokojenih slovenskih generalov in še kje so zajeta moja gledanja *in dejanja, ampak ne kot zgodovinarja. Tako si je profesionalni zgodovinar Globočnik sam napisal karakteristiko, kajti z zapisom je dokazal, da mu ni šlo za polemiko o prazniku Radovljice in njegovi osnovi, temveč za napad na moje delo in mojo osebnost. Zbogom!*

P. S. Glede sočasno objavljenih mojih dopisov: stvar uredništva. Tako "polemiko" in "gospoda" v prihodnje ohranite zase!

V Kranju, 31. 7. 1991

Ivan Jan, Kranj

Pismo iz Minneapolisa

»Kako so ljudje v Ameriki prijazni,« je dejala Anica Drčar, ko sva se v nedeljo z drugimi člani ekipe, ki so tudi sodelovali na posebni olimpiadi duševno prizadetih v Minneapolisu, vračali domov.

Specialna olimpiada je bila po izjavah ameriških medijev, ki so ji posvetili izjemno pozornost, največji športni dogodek leta. 6000 športnikov iz 50 ameriških držav in 75 držav ostalega sveta se je zbralo na tej prireditvi. Anica je v močni skupini le za 2 cm izgubila bronasto medaljo.

Bolj kot športni dosežek nam bo v spominu ostal veličasten začetek iger, ker nas je pozdravljalo 60000 gledalcev, med njimi mnoge svetovno znane medijske zvezde in športniki.

Ja, res so prijazni ljudje v Ameriki. A tudi pri nas so prijazni. Kljub težkim razmeram smo našli razumevanje in finančno pomoč pri organizacijah. Najino pot so poleg Zavoda Matevža Langusa omogočili: Društvo za pomoč duševno prizadetih Radovljica, PTT Kranj, Sava Kranj, Občina Radovljica, Roman Šega, Zavarovalnica Triglav Kranj, Gradbeno podjetje Gorenjc Radovljica.

Vsem iskrena hvala!

Anica Drčar in Tea Beton
Zavod M. Langusa Kamna Gorica

KRANJ, KOROŠKA C. 16.
tel.: 212-249

Peter Colnar 10

DREVESA V GOZDU

Čez čas se je izkazalo, da je v resnici povsem drugačen človek. Bil je prava dobričina. Bal se je ustašev in je zaradi tega moral dajati surov videz, kot je to delala večina, če se je hotela ohraniti. To je Lojze spoznal, ko sta kasneje nadvse uspešno in plodno sodelovala tako pri reševanju prostovoljcev, kot tudi izseljencev - pregnancev.

Med svojim zagrebškim življenjem je srečal še vse polno »Bencarićev«. Veliko jih je bilo, ki so dajali ali pa vsaj poskušali dajati videz krutosti, oziroma solidarnosti z ustaši. Ko so se med seboj bolje spoznali, so si pričeli zaupati in velika večina, če že ne vsi, je pomagala pri humanem delu, ki so ga imeli pri Rdečem križu.

Resničnih ustašev je bilo malo in vsi so se jih izogibali. Na hrvaškem RK naj bi bil tak hišnik, na katerega so me vsi opozarjali, na italijanskem poslaništvu neki nižji uradnik...

Takšen položaj je že v začetku napovedal, da politika skupine ekstremistov in morilcev nikakor ne more uspeti. Med ljudmi so bili osovraženi.

Prostovoljci

Ni namen opisovati, kako so se zbirali ob razpadu stare Jugoslavije prostovoljci, kako so neorganizirano pošiljali različne skupine zdaj na eno zdaj na drugo mesto. O tem so ljudje, ki so bili soudeleženci, oziroma so bili žrtve nemarnega in malomarnega odnosa, že precej napisali. Nihče pa ni, opisal, kako so se ti prostovoljci iz končne postaje t. j. iz zaporov vračali domov.

Razumljivo, da ni namen dati neke dokončne slike, kako je stvar potekala. Bili so razkropljeni po najrazličnejših mestih in na najrazličnejših krajih. Omejimo se lahko le na prostovoljce, s katerimi se je Lojze Colnar med vojno srečeval in jim pomagal pri vrnitvi v Ljubljano iz zagrebških zaporov. Skupaj jih je bilo 300.

Začel je sestavljati transportne liste. Na vsaki transportni listi je bilo vpisanih po 30 prostovoljcev. Tega mu niti ni bilo težko delati. Pri hrvaškem RK je dobil od dr. Breslerja bianco podpisane formularje. Spisek je dal potrditi na italijanski konzulat, da so lahko odšli »italijanski državljani v italijansko provinco Ljubljano.«

Italijanski konzulat

Večkrat je moral iti na italijanski konzulat v Zagrebu. Ker so morali Italijani potrditi transportne liste, da so ljudje »pristojni v italijansko pokrajino Ljubljano«, je bil praktično vsak dan na konzulatu.

Tako se je srečal z drugim tajnikom konzulata Gregoriem. Ta mu je predlagal, naj začne uradovati na konzulatu. Res je bil tako tam vsak dan od 16. do 18. ure.

Ekipa, ki je delala na konzulatu, je bila najverjetneje še izpred vojne. Vsaj Lojze je imel vtis, da med njimi ni fašistov. Da to drži, so ga nekoč prepričale Gregorijeve besede, oziroma opozorilo pred nekim nižjim uradnikom: »Tega se bojte, ta je fašist!«

Gregori mu je šel vedno na roko, tako da sta ohranila stike tudi kasneje, ko je bil zaposlen na italijanskem poslaništvu v Parizu.

Razumljivo, da stvar s prostovoljci, ni bila povsem enostavna. Ni bilo mogoče napisati, da vračajo v Ljubljano vojaške prostovoljce. V transportno listo je dr. Bresler zapisal, da gre za otroke, ki jih vračajo staršem.

Prvi transport

Bilo je 3. maja 1941 pred zaporom policije v Petrinjski ulici v Zagrebu. Ob kontroli ustašev in redne policije, je Lojze prebiral svoj prvi spisek tridesetih prostovoljcev. Zapornike so spravili v policijski avto, ki je stal na dvorišču.

Postavili so ga med šoferja in ustaša s puško v roki v kabino avtomobila. Zunaj na stopnici so stali ustaši s puškami. Na vsaki strani po trije in trije zadaj. Tako otovorjen avtomobil je zapeljal na kolodvor Sava v Zagrebu.

Ustaši so na postaji postrojili ljudi v vrsto. Droben, majhen, z velikim znakom Rdečega križa na rokavu je hodil Lojze pred strojem kot kakšen razdražen lev. Pogled nanj je bil nadvse zabaven.

Razumljivo, da prostovoljcem ni šlo na smeh, saj niso niti vedeli, kam jih peljejo. Tudi Lojzetu je bilo tesno pri srcu. Ko bi ustaši vedeli! Ubežnik pred Nemci, je dobil trideset ljudi iz zapora in jih pošilja domov! Če bi vedeli, ne bi pomagali nobena transportna lista!

Na postajo so prišli prezgodaj, zato so morali čakati na vlak. Mimoidoči niso vedeli, za kakšne »zločince« gre in so jih pričeli zasmehovati, obstopati in pljuvati. Živčna napetost je naraščala.

Ves razdražen se je Lojze obrnil k vodji ustašev:

»Vi ste vodja in vi morate skrbeti za red! Jaz jih bom kot predstavnik Rdečega križa prevzel šele na meji!«

Ustaši so odstranili ljudi in poslali prostovoljce v vagon, ki so ga medtem dobili.

Preden so odšli v vagon, bi kmalu prišlo do incidenta. Nepričakovano je zaslišal vzklik: »Lojze!«

Videl je, da ga kliče Kranjčan Rohrman. Bil je eden izmed trojice, ki ji je pošiljal v zapor kosila. Razumljivo, da ni vedel, da je Lojze v Zagrebu in da ve zanj. Vzklik je kar se da mirno preslišal in naredil še strožji obraz. Zaslišal je nekega drugega prostovoljca: »Nikar ga ne lomi...«

V Karlovcu so morali prestopiti. Po Bencarićevem nalogu bi moral odpeljati prostovoljce do odhoda vlaka na policijo. Ustaški spremljevalci tega niso vedeli, policaji pa jim niso povedali (oboji so namreč spremljali prvi transport do meje) in tako smo čakali kar na postaji.

Duševno prizadeti so tekmovali na posebni olimpiadi v Minneapolisu

Slovenska ekipa navdušila

Kamna Gorica, 2. avgusta - Prejšnji teden so se iz posebne olimpiade duševno prizadetih v Minneapolisu vrnili naši zastopniki. V desetih dneh bivanja in tekmovanj, so si nabrali nekaj življenjskih izkušenj, izkazali pa so se tudi kot uspešni tekmovalci, saj je osem športnikov domov prineslo kar sedem medalj. Anica Drčar iz Zavoda Matevža Langusa je v skoku v daljino tretje mesto zgrešila le za dva centimetra in izgubila bronasto kolajno. Kljub temu pa je z nastopom zadovoljna.

Specialna olimpiada je bila, po izjavah ameriških medijev, ki so ji posvetili izjemno pozornost, največji športni dogodek leta. Na njej se je namreč zbralo kar šest tisoč športnikov iz 50 ameriških držav in 75 držav ostalega sveta. "Ustanoviteljica tega posebnega olimpijskega gibanja je Jeunnice Kennedy, sestra ubitega predsednika ZDA Johna Kennedyja, letos pa so bile te olimpijske igre prvič pod pokroviteljstvom Mednarodnega olimpijskega komiteja. Slovenija se je lani prvič udeležila evropskih iger za duševno prizadete. Slovenski tekmovalci, tudi Anica Drčar iz našega zavoda, so se na igrah dobro izkazali, mislim pa, da je še pomembneje, da so bili ti športniki v Ameriki zelo lepo sprejeti. Stanovali smo pri slovenskih družinah in čeprav smo še vedno hodili za tablo Jugoslavija, so nas Slovence kar "lovili" kot posebno atrakcijo in nas spraševali o politiki. Ob tej priložnosti pa smo dali prošnjo, da bi na prihodnjem tekmovanju že nastopali pod napisom Slovenija," je o udeležbi na tekmovanju povedala **Tea Beton,** ki je na pot odšla skupaj z gojenko Anico Drčar.

Anica pa pravi takole: "Zelo sem bila vesela, ko sem šla v Ameriko, malce sem se bala vožnje z letalom. Vendar ni bilo hudo. Ljudje v Ameriki so bili zelo prijazni, všeč mi je bilo vse, od lepega štadiona do hrane. Na tekmovanje sem se pripravljala vsak dan s pomočjo tovarišic tukaj v zavodu." Sicer pa je osemnajstletna Anica Drčar gojenka Zavoda Matevža Langusa v Kamni Gorici že enajst let in je absolutna prvakinja v skoku v daljino v Sloveniji med duševno prizadetimi. Tudi sicer v Kamni Gorici skušajo gojencem zavoda omogočiti čimveč športnega življenja. Tako se mladi udeležujejo različnih športnih tekmovanj v okviru Gorenjske in Slovenije, letos pa so zanje prvič pripravili učenje na snegu in mnogo se jih je v treh tednih naučilo smučati. Seveda pa je marsikaj odvisno od denarja in ob priložnosti specialne olimpiade se Tea Beton z Anico Drčarjevo zahvaljuje vsem, ki so, poleg Zavoda Matevža Langusa, omogočili njuno pot v Minneapolis. Teh pa je kar precej: PTT Kranj, Sava Kranj, Občina Radovljica, Demos Radovljica, gospod Roman Šega, Zavarovalnica Triglav Kranj, Gradbeno podjetje Gorenjc Radovljica, UKO Kropa, TOKO Tržič in ROMA Tržič. ● **V. Stanovnik**

Turnir mladih upov v vaterpolu

Vaterpolska zveza Slovenije je letos organizator vaterpolskega turnirja reprezentanc republik in pokrajin v vaterpolu za mlade vaterpoliste do 14. leta starosti. Turnir bo v Kranj v začetku septembra. Udeležbe so že prijavile v pisni obliki reprezentanca Vojvodine, Srbije in Hrvaške, čakajo pa še na potrditev udeležbe reprezentanc Bosne in Hercegovine, Makedonije in Črne Gore. V upanju, da dosedanje razmere ne bodo vplivale na razplet izvedbe turnirja, je organizator že pripravil celotni program.

Milan Čadež

POVZPNITE SE NA KONJA, BODITE GRAŠČAK NA PRAGU 21. STOLETJA

Tolikokrat opevana dolenjska pokrajina je sanjska dežela za ljubitelje ježe. V mehkobi zelenih gričev, tesnem stiku z naravo in plemenitim konjem se boste počutili grajsko.

Začetniki:
Dvodnevna šola jahanja 1.700 din
Teden dni šole jahanja 5.300 din.
/Cene vsebujejo polne penzione/

ZA IZKUŠENE:
Dvodnevno terensko jahanje 1.900 din
Teden terenskega jahanja 5.900 din.

INFORMACIJE IN REZERVACIJE:
Hotel Grad Otočec
Telefon: 068/21-830, 85-150, 21-911
Telefax: 068/22-590
Telex: 35-740 yu hg po

GORENJSKI GLAS

Kaveljci in korenine na preizkušnji

"Valovi" vzdržljivosti na Bledu

Vseh 287 prijavljenih udeležencev za preizkušnjo "Kaveljc, korenina" v plavanju, je v nedeljo priplavalo na cilj v predpisanem času (do 70 minut).

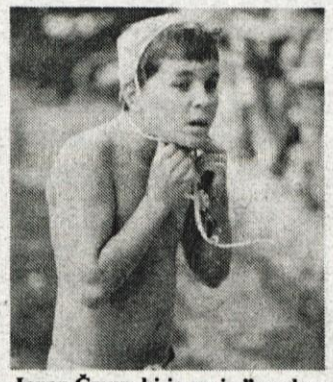

Janez Čmur, ki je svoje "uradno spremstvo", očeta, malce prehitel...

Bled, 4. avgusta - "Kaveljci in korenine" so kot običajno startali v Zaki in večina je priplavala na cilj v petdeseti minuti preizkušnje. Tik pred začetkom plavalnega maratona smo zmotili Mita Trefalta, ki je "usmerjal" prijavljene. Koliko tekmovalcev je pričakoval in ali je zadovoljen z udeležbo, smo ga na hitro povprašali, saj se je iztekalo zadnjih pet minut pred startom.

"Nisem imel posebne predstave, koliko naj bi bilo danes udeležencev. Lahko bi jih bilo veliko, glede na to, da v zadnjem času ne hodijo veliko na dopuste ali pa ravno obratno, lahko bi jih bilo malo, ker so se odločili za dopust sedaj, ko se je življenje spet nekoliko umirilo. Udeležencev je danes okoli tristo, kar je v običajnih mejah. V preteklih letih, ko smo prirejali tudi turistični maraton, jih je bilo nekaj več, letos tega turističnega dela plavanja ni bilo. Udeleženci morajo biti stari najmanj 18 let, če pa so mlajši, morajo plavati v spremstvu staršev. Danes so prijavljeni štirje otroci, ki pa so običajno boljši kot njihovi spremljevalci..."

Najhitrejši "kaveljci" na cilju (od leve proti desni): Igor Veličkovič, Jože Tanko, Igor Kogoj.

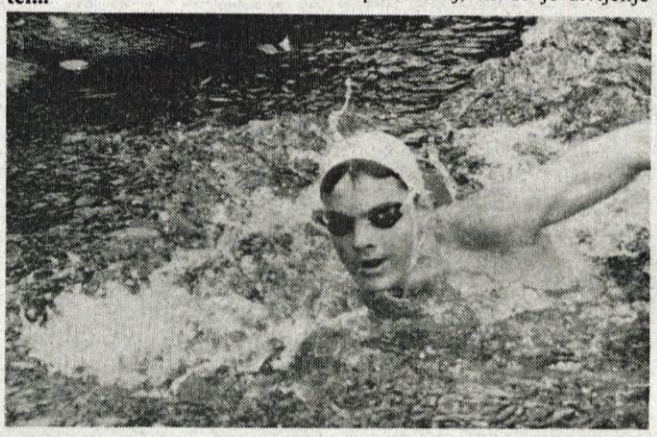

Eden izmed prvih udeležencev plavalnega maratona na Bledu, na cilju, ki pa ni nastopil v uradni konkurenci.

Najhitrejši trije kaveljci so v tesnem časovnem zaporedju priplavali na cilj: prvi Igor Veličkovič, bivši plavalec kranjskega Triglava, drugi Jože Tanko, Čeljan, bivši tekmovalec, sedaj pa se ukvarja s plavalnimi maratoni in tretji, triatlonec Igor Kogoj. Takoj, ko so zlezli iz vode, so povedali, da "je bila proga prekratka" (Jože Tanko), da je bila "zame predolga" (Igor Veličkovič) in "voda premrzla" (Igor Kogoj).

Najhitrejša ženska v konkurenci pa je bila Marinka Drobnič - Košorok: "Proga je bila dobra, kot običajno. Nerodno je, ker nekateri med plavanjem ne gledajo, kje je proga in potem plavajo kar cik-cak..." Kot zanimivost naj še povemo, da je bila prva ženska na cilju sicer Vida Bertoncelj, naša smučarska tekačica, vendar ni nastopala v konkurenci. Na cilju je povedala, da se plavanju šele privaja...

Najhitrejši udeleženec s spremljevalcem, Janez Čmur s svojim očetom (do polnoletnosti mu manjka še kar nekaj let) je rekel, da je bila proga dobra. Oče, ki je prišel "malce" za njim, pa nič... ● **M. Peternelj, foto: G. Šinik**

Državno kolesarsko prvenstvo so pripravili v Kozjem

Savčani odlični v posamičnih vožnjah

Kranj, 4. avgusta - Kljub temu da še ni jasno, ali bo Kolesarska zveza Jugoslavije priznala letošnje državno prvenstvo v cestni vožnji, so v Kozjem in Slovenjskih Konjicah organizirali tekmovanje. V cestni dirki posameznikov so se izkazali tudi kolesarji kranjske Save, ki pa so slabši v ekipni vožnji na kronometer.

Tako je bil zmagovalec petkove dirke posameznikov član Merxa Sandi Šmerc, odlična pa sta bila Aleš Pagon in Marko Polanc (oba Sava), ki sta bila drugi in tretji. Med starejšimi mladinci je bil zmagovalec Felc (Sloga), drugi je bil Bajt, peti pa Krišelj (oba Sava). Med mlajšimi mladinci je zmagal Čeh (Rog), Zupan (Sava) pa je bil tretji. V nedeljo so kolesarji vozili na ekipni kronometer. Zmagovalci med člani so bili kolesarji Krke, Savčani pa so bili peti. Tudi pri starejših mladincih so bili najboljši kolesarji Krke, starejši mladinci Save pa so bili tretji. Pri mlajših mladincih je bila najboljša ekipa Roga, drugi pa so bili mladi kolesarji Save v postavi Sašo Zupan, Tadej Valjavec, Sašo Berce in Primož Mihelič.

"Glede posamične vožnje sem zadovoljen z rezultati naših tekmovalcev v vseh kategorijah, v ekipni vožnji pa sem zlasti zadovoljen z nastopom mlajših mladincev. Člani so poizkusili vse, vendar smo se za ekipni nastop manj pripravljali in moramo biti zadovoljni s petim mestom," je po vrnitvi v Kranj povedal trener **Matjaž Zevnik.**

Večina kolesarjev odhaja za teden dni na dopust, Pagon in Pilar pa bosta nastopila na etapni dirki v Avstriji. Matjaž Zevnik je tudi povedal, da je Pagon uvrščen v ekipo za svetovno prvenstvo. ● **V. Stanovnik**

Zmagal POP 74,5

Na Bledu je bil v nedeljo prvi letošnji gorenjski turnir (neuradni) v odbojki na mivki ali popularna "beach volley".

Vse bolj popularna: odbojka na mivki ali "beach-volley", Regatni center na Bledu. foto: Gorazd Šinik

Bled, 4. avgusta - Turnirja se je udeležilo 12 ekip, med katerimi je bila tudi ženska trojka, ki se je uporno kosala z moškimi nasprotniki. Po celodnevnem, napetem in razburljivem tekmovanju odbojkarskih dvojic, ki so jih sestavljali slovenski odbojkarski ligaši, sta ob konstantni, zavzeti podpori občinstva, zmagala Gregor Humerca in Blaž Lenček, dvojica, ki se je na turnir prijavila pod imenom POP 74,5. ● **M. P.**

Odprto teniško prvenstvo Tržiča

Zmagovalec Blaž Trupej

Tržič, 4. in 5. avgusta - Teniški klub Tržič je bil konec tedna organizator odprtega teniškega prvenstva Tržiča, s katerim so počastili tudi občinski praznik. Na kvalitetnem turnirju, kjer sta od najboljših slovenskih teniških igralcev manjkala le Žiga Janškovec in Marko Por, je zmagal Blaž Trupej iz Medvod.

Med triinpetdesetimi tekmovalci so se v polfinale uvrstili Blaž Trupej, Marko Kavčič, Nande Trupej in Boštjan Gaser. Blaž Trupej je premagal Marka Kavčiča (Triglav) z rezultatom 7 : 5 in 6 : 0, Nande Trupej pa Boštjana Gaserja z rezultatom 6 : 0 in 6 : 2. Kot so povedali organizatorji, niso pričakovali tako velikega odziva, vendar pa so bili tako oni kot tekmovalci izredno zadovoljni s tekmovanjem.

Že prejšnji konec tedna pa je Partizan Gorenja vas, pod pokroviteljstvom Marmorja s Hotavelj, pripravil teniški turnir v Gorenji vasi. Na tem turnirju pa je bil zmagovalec Marko Por, ki je v finalu premagal Blaža Trupeja z rezultatom 7 : 5, 4 : 6, in 6 : 4. ● **V. S.**

Tekmovanje z gorskimi kolesi na Pokljuki

Kolesarji za pokal "Šport hotel Pokljuka"

Pokljuka, 4. avgusta - Sedemintrideset kolesarjev se je minulo soboto udeležilo drugega tekmovanja z gorskimi kolesi za pokal Šport hotel Pokljuka. Kljub temu da je bila proga težka in selektivna, so bili zadovoljni tako tekmovalci kot organizatorji. Veterani in ženske so tekmovali na 7,5-kilometrski, ostali pa na 15-kilometrski progi. Najbolje se je med člani izkazal Marjan Jauk (Valy Ptuj) 48,25, pri mladincih pa je bil najhitrejši Simon Premože (Dol) 55,33. Med rekreativci I je progo najhitreje prevozil Boštjan Brelik, med rekreativci II pa Srečo Komac (Pivovarna Union). Pri veteranih je bil najhitrejši Lojze Oblak (Alpina Žiri), med ženskami pa je bila ena sama tekmovalka, Maša Rekar, ki pa se je odlično izkazala. ● **V. S.**

Nočni skoki na Gorenji Savi

Kranj - Letos se bodo najboljši slovenski skakalci v družbi še z nekaterimi predstavniki klubov iz Avstrije, Nemčije in Češkoslovaške že dvajsetič pomeril za Pokal Kranja na 65-metrski skakalnici na Gorenji Savi. Tekmovanje bo v soboto, 10. avgusta, ob 20.30 uri.

Vsekakor bo to večerno tekmovanje pod reflektorjem v vznožju Šmarjetne gore tudi tokrat zelo privlačno za ljubitelje skokov v teh poletnih dneh. Preurejena skakalnica z novo keramično smučino bo tako letos že drugič gostila odlične skakalce na mednarodnem tekmovanju. Smučarski klub Triglav bo tudi letos prispeval svoj delež k prazničnim avgustovskim prireditvam v gorenjski metropoli.

J.J.

Plavalka Kejžarjeva odlična

Mlada radovljiška plavalka Alenka Kejžar je odlično nastopila na letošnjem pionirskem prvenstvu Slovenije, ki je bilo konec tedna v Krškem. Osvojila je kar šest naslovov republiške prvakinje in dosegla šest jugoslovanskih rekordov. V disciplini 100 metrov prsno je dosegla tudi nov slovenski absolutni rekord s časom 1:17,41.

Mlad teritorialec noče popustiti in vztraja:

»Mene zaradi vprašanja ne bo nihče preganjal!«

Kdo je med vojno sodeloval z okupatorji in kaj je sploh bila okupatorska vojska? Občan v nekem gorenjskem mestu toži vsakogar, o katerem samo sliši, da se je pozanimal zanj. Zakaj se v takih in podobnih primerih ustrezne institucije ne opredelijo in z določenimi stališči pomagajo razrešiti nejasnosti in nesporazume?

Ali je bila v Sloveniji vojna ali je sploh ni bilo? Ali so padle civilne žrtve ali pač ni bil nihče ranjen? Mar je bilo vse skupaj le slepilo in privid in imamo danes kaj več zakaj vsi skupaj večje ali manjše psihične posledice?

Vsa ta vprašanja se ti postavljajo tedaj, ko te obvestijo o primerih, ki se dogajajo v nekem gorenjskem mestu, kjer - omenimo le to, živi precej nacionalno mešano prebivalstvo.

Zgodilo se je takole:

Neki mladi teritorialec je tako kot večina njegovih sovrstnikov preživel deset dni na položajih, s puško v roki. Ko se je vrnil v svoje delovno okolje, je tudi on slišal za številne govorice, ki so se pojavile o nekem meščanu, češ da je zavestno in namenoma nesel hrano in pijačo vojakom JA.

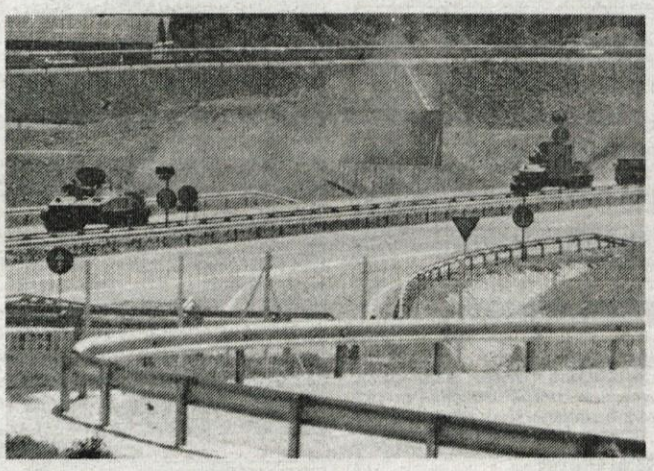

Kakorkoli že razmišljamo, kakorkoli že obračamo: v Sloveniji je bila vojna in vemo, kdo je bil okupator. Posledice te vojne so različne, tudi medsebojna obračunavanja, tudi tožbe... Foto: Jure Cigler

Nič hudega sluteč je tako kot drugi sodelavci "dotičnega", o katerem so se širile take in podobne govorice, kar vprašal, ali je kaj res. Da ne bi tega nikdar storil! Vprašani je kar poskočil in dejal: »A tudi ti tako misliš?« Čez nekaj dni je spraševalec dobil na domači naslov odvetnikovo povabilo, v katerem ga poziva na spravni pogovor in na preklic besed, ki jih je izrekel. Obdolžen je bil po členu...»kdor o kom trdi ali kaj raznaša, kar škodi časti in njegovemu imenu...« Odvetnik je odposlal kar precej takih povabil, saj je občan tožil vse po vrsti, tudi take, o katerih je samo nekje drugje slišal, da so spraševali o njegovem sodelovanju z okupatorsko vojsko. In tožil bo tudi zaradi tega članka, saj se v vsem prepozna...

Obdolženi teritorialec pa v nasprotju s številnimi drugimi, ki so pisno preklicali vse in se tako izognili nadaljnji tožbi, vztraja in se noče opravičiti. Vztraja na tem, da ga ne bo nihče preganjal samo zato, ker je nekoga nekaj vprašal! In se sprašuje: »... sploh mi ni več jasno, kdo je bil v tistih dneh okupator in kdo je bil na pravi in kdo na napačni strani...«

Mi pa si ob tem in takih primerih postavljamo nekaj drugačnih, tudi moralnih vprašanj in dilem.

Mar bomo zdaj tu, sredi Slovenije, kjer vojna nevarnost še zdaleč ni minila, pustili, da se naše vojake obdolžuje samo zato, ker so po vrnitvi s položajev upravičeno lahko tudi kaj vprašali - pa čeprav odkrito in kar naravnost? Mar bodo morali hoditi po sodiščih, kjer jim bo izrečena sodba v imenu ljudstva, da so nekomu blatili čast in dobro ime, ker so vprašali tisto, kar jih je najbolj zanimalo. Ali bodo res sami zbirali dokaze o tem, kaj je bilo res in kaj ne?

Kaj ni to malo čuden, rahlo narobe svet in malo zbegana demokracija?

Saj ni, da bi bilo zdaj teritorialcem, ki so tvegali svoja življenja, prav vse oproščeno in da zanje ne bi veljali zakoni! Kje so ustrezne institucije, ki naj bi edine lahko z javnim obvestilom, dekretom ali kar zakonom, če ne gre drugače, opredelile čas ob koncu junija za čas vojne in na ustrezen način prekinile s takimi primeri, ki se v nekaterih mestih zares pogosto pojavljajo in razburjajo prizadete in sovaščane. Povojne travme in frustracije nekaterih so pač lahko pričakovane, vprašanje pa je, kakšne so lahko dolgoročne posledice. Če se bo to tako nadaljevalo, je v - bognedaj - naslednji vojni možno vse mogoče... ● D. Sedej

JELOVICA

HALO, 93

Štirje požari

Kranj, 5. avgusta - Alarm je kranjske poklicne gasilce minuli teden kar štirikrat klical k požaru. V ponedeljek, 29. julija, je zagorelo v podstrešnem stanovanju v Cankarjevi ulici. Zaradi dotrajane električne napeljave je zgorelo nekaj opreme. Naslednji dan so se vnele smeti na Stražiškem polju. Požar je ogrožal bližnje kozolce. V petek, 2. avgusta, je ogenj zajel kozolec na Čirškem polju, več ali manj sta pogorela dva štanta, istega dne pa je zagorelo še v kleti stanovanjske hiše v Bobovku, ko je lastnik čistil peč. Požar je že sam pogasil in se pri tem nekoliko popekel, gasilci pa so mu nato pomagali prezračiti hišo.

Gasilski pirotehnik Jože Golob je uničil ubojno telo, ki so ga našli v Gorenji vasi. Razen tega so gasilci umaknili tovornjak, ki je oviral promet v križišču na Smledniški cesti ter kar trikrat zapirali vodo; v ulici Rudija Papeža, na Planini 8 in na Golniku. Tu je voda drla iz stene, zato so gasilci opravilo prepustili bolj poklicanim popravljalcem. V Mavčičah so lastniku avta, ki je ključe zaklenil v vozilo, pomagali priti do njih, dvakrat so tudi prevažali pokvarjena vozila na servis. ● H. J.

LIO na črni listi onesnaževalcev

Škofja Loka, 5. avgusta - Tovarno LIO (prejšnji Gradis) s Trate so inšpektorji prijavili tožilstvu zaradi hudega onesnaževanja okolja, tožbo, s katero terjajo odškodnino, pa so proti njej vložili tudi nekateri najbolj prizadeti sosedje iz Virmaš. Le-tem je prekipelo zaradi žaganja in prahu žagovine, ki ga veter raznaša iz tovarniških silosov, da ga je vse polno po podstrešjih stanovanjskih hiš, po terasah, balkonih, okenskih policah, vrtovih. Zlasti velik izbruh onesnaženja je bil 22. maja.

Zaradi tega je poslanec v loškem parlamentu Jože Bešter, ki je opozoril tudi na prekomerni hrup iz tovarne, zahteval, naj LIO v treh mesecih predloži sanacijski program, na osnovi katerega bo odpravil škodljive vplive v okolju. Občinski program varstva zraka taisto zahteva od podjetja do konca leta.

V LIO se zaradi onesnaženja ne sprenevedajo in sprejemajo obveznosti, ki jim jih nalaga občinski program varstva zraka. Ne morejo pa pristati na skrajšanje roka za izdelavo kompletnega sanacijskega programa, ker v tako kratkem času ne bi mogli opraviti vseh potrebnih meritev in zagotoviti zares kvalitetnega programa. Kljub temu bodo nekatere dele sanacijskega programa pripravili še pred koncem leta. Gre za izdelavo projekta premestitve filtrov in obnovo obračevalnih naprav na silosih, s čimer bi preprečili uhajanje prahu in žaganja iz silosov ter za izdelavo projekta oziroma ločenega odsesovalnega sistema pri brusilnih strojih, s čimer bi preprečili prihajanje prahu in drobcev laka v silos. Predvidoma do septembra bodo v LIO sanirali in dodatno izolirali tudi protihrupno ograjo proti naselju Sv. Duh oziroma Virmaše. Več časa pa potrebujejo za izdelavo projekta oziroma sanacijo lakirnice, za ponovno izvedbo protihrupnih meritev in za sanacijo emisije iz kurilnice. ● H. Jelovčan

Orožje na veliko prek meje

Hrvatje se oborožujejo

Kranj, 5. avgusta - Tihotapljenje orožja in streliva prek avstrijsko-slovenske meje se nadaljuje. Policisti in cariniki vsak dan zasežejo toliko prepovedanega blaga, da njihova poročila medijsko že izgubljajo privlačnost. Končno lahko tudi verjamemo hrvaškim oblastem, ki trdijo, da Hrvaška nima (dovolj) orožja; sodeč po izjavah razkrinkanih tihotapcev pogosto "uvažajo" visoko konjunktirno blago po naročilih ogroženih hrvaških krajevnih skupnosti.

V petek, 2. avgusta, je ob enajstih na ljubeljski mejni prehod pripeljal Zoran G. iz Doboja. V njegovi ladi samari so pod prednjim desnim sedežem odkrili 25 nabojev, ki jih seveda ni prijavil. Kot je povedal, jih je kupil v Italiji za okrog 20 tisoč lir. Naboje so zasegli, tihotapca pa poslali k sodniku za prekrške. Ob osmih zvečer pa so na Korenskem sedlu v avtobusu firme Rotmayer, s katerim je med drugimi pripotovala Anica D. iz Jastrebarskega, začasno zaposlena v Nemčiji, odkrili polivinilasto vrečko s sila zanimivo vsebino. Med bonboni in čokoladami je bilo 300 pištolskih nabojev. Anica D. je dejala, da je vrečko prevzela od neke ženske v Münchnu, da ni pogledala, kaj je v njej, vrečko pa naj bi izročila sosedi na Hrvaškem.

Naslednjega dne, v soboto, je ob štirih popoldne iz Avstrije pripeljal na Ljubelj Pero S. V zračniku armaturne plošče v njegovi stoenki se je skrivalo 90 pištolskih nabojev. Večja "kalibra" pa sta bila Darko Š. in Dražen K. iz Kutine, ki sta istega dne v Borovljah kupila deset pušk, nato pa vsak v svojem avtu skušala pripeljati orožje v Jugoslavijo. Na Ljubelju so ju odkrili. Pri pregledu so poleg pušk različnih vrst in proizvajalcev našli še 1100 nabojev, vse skupaj pa cenijo na okrog 7000 mark. Orožje in strelivo so cariniki zasegli, proti kršiteljema pa bodo napisali kazensko ovadbo na kranjsko tožilstvo. Ob pol devetih zvečer je s kadetom pripeljal na mejni prehod Karavanke Božo R. iz Djakova, ki začasno živi v Švici. Policisti so v avtu našli pet avtomatskih pušk kalašnikov kitajske izdelave, eno lovsko puško fairfox, pištolo češko zbrojevko, 210 nabojev in nekaj pribora za orožje. Možak je povedal, da je blago nakupil v Baslu za obrambo vasi Piškorevci. Zanj je plačal 7000 švicarskih frankov, denar so zbrali vaščani. ● H. J.

Podjetništvo po balkansko

Alpetouru ukradli devetnajst vozil

Kranj, 5. avgusta - V Alpetourovem potniškem prometu se bodo morali hočeš nočeš obrisati pod nosom za devetnajst lepih, skoraj še novih osebnih vozil, kolikor so jih imeli v beograjski poslovalnici rent-a-car na beograjskem letališču.

Zaposleni v beograjski poslovalnici Alpetoura so gospodarsko vojno očitno vzeli zares, prepričani, da je v njej vse dovoljeno. Ne da bi o svoji nameri obvestili matično podjetje, so se izločili, premoženje, devetnajst vozil pa na občini Novi Beograd preregistrirali na podjetje Aller-Retour.

Direktor Alpetourovega potniškega prometa Velimir Pešič je dejal, da so vozila ocenjena na blizu osem milijonov dinarjev. Povečini so to novi avtomobili, letnika 1990 in 1991, najmlajše je staro šele poldrugi mesec. Pravico bodo terjali prek javnega tožilstva, ki so mu prijavili krajo premoženja, v katero je vpletena tudi republika Srbija, ki je dovolila in speljala postopek preregistracije. Niti toliko galantni niso bili, da bi vrnili vsaj kranjske registrske tablice, ampak so jih preprosto uničili in zamenjali z beograjskimi. ● H. J.

Letos že 21 mrtvih

Otrok pod avto

V četrtek, 1. avgusta, ob 17. uri je domačinka, 37-letna Ivana Eržen, s kadetom na cesti Pot v Bitnje zbila štiriletnega Mateja Križaja. Deček je stopil na cesto izza parkiranega avtomobila na desni strani ceste, tako da ga voznica ni pravočasno opazila. Potem ko je padel, ga je prevozila. Med prevozom v UKC je otrok umrl.

Trk štirih avtomobilov

Ob 21.45, prav tako v četrtek, pa je počilo na magistralni cesti pri Črnivcu. 44-letni Živorad Manič iz Bistrice pri Tržiču je vozil od predora Ljubno proti Podvinu. Na ravnem delu ceste je dohitel dve vozili, v prvem je bil Boris Turšič, roj. 1957, iz Ljubljane, v drugem pa Enes Bajrič, roj. 1963, z Zg. Jezerskega. Bajrič je začel po svojem voznem pasu prehitevati Turšiča, za prehitevanje obeh avtov pa se je tedaj po levem pasu odločil tudi Manič. Ko so bila vozila nekako vštric, je iz nasprotne strani pravilno pripeljala 37-letna Tatjana Bremec iz Kranja. Manič in Bremčeva sta trčila, nakar je Maničev avto odbilo v desno, kjer je trčil v Bajričevega, tega pa je zaneslo še v Turšičevega. V nezgodi je bila huje ranjena Tatjana Bremec, ki so jo odpeljali v jeseniško bolnišnico. Manič je bil lažje ranjen, skupna materialna škoda pa znaša okrog 265.000 dinarjev.

Peš po sredi ceste

V nedeljo, 4. avgusta, ob 21.35 je 24-letni Marjan Drakslar iz Kranja vozil z jugom po regionalki od Kranja proti Brniku. Kakšnih sto metrov pred "križiščem smrti" je v temi približno pet metrov pred seboj opazil pešca, ki je hodil po sredi ceste. Neprevidni pešec Mitar Mrdja, roj. 1953, iz Kranja je bil temno oblečen in ni imel kresničke. Drakslar ga je zbil, hudo ranjenega so odpeljali v UKC. ● H. J.

Polletna črna kronika

Letos bolj črna kot lani

Kranj, 5. avgusta - V prvem letošnjem polletju je bilo na gorenjskih cestah 176 prometnih nezgod (lani 158) z mrtvimi ali ranjenimi. Osemnajst ljudi je umrlo (lani štirinajst), 88 je bilo huje in 131 lažje ranjenih. Število hudih nezgod se je v primerjavi z enakim časom lani malenkostno zmanjšalo le v jeseniški in tržiški občini, najbolj pa naraslo v škofjeloški, na 32 v primerjavi z 22 lani.

Zaradi nepravilne strani in smeri vožnje je bilo 54 nezgod, 44 zaradi prevelike hitrosti, 31 zaradi izsiljevanja prednosti, po enakih deležih pa med vzroki sledijo še nepravilno prehitevanje, nepravilni premiki in nepravilnosti pešcev. Od 176 nezgod so jih 125 povzročili vozniki osebnih avtomobilov, dvanajst kolesarji, enajst pešci, deset motoristi, osem mopedisti, sedem tovornjakarji in tri traktoristi. V 40 hudih nezgodah so bili udeleženi otroci in mladoletniki.

Enote milice imajo evidentiranih 1452 vseh nezgod, zavarovalnica pa približno dvakrat toliko, saj vsi udeleženci ne prijavljajo nezgod, zlasti ne tistih, kjer gre zgolj za materialno škodo, policiji.

Policisti so v prvem polletju 4156 kršiteljev poslali k sodnikom za prekrške, 13.408 pa so jih kaznovali sami, od teh 2084 zaradi neuporabe varnostnega pasu, 1026 zaradi prekoračitve hitrosti; kar 5773 kršiteljev kazni ni takoj plačalo, saj imajo z zavlačevanjem "ugodne" izkušnje. Zaradi alkohola so policisti odvzeli vozniška dovoljenja 1733 voznikom. ● H. J.

Gore so neprevidljive

Zdrs na klinu

21-letna Anamarija Kunaver iz Ljubljane je s skupino planincev v soboto, 3. avgusta, okrog osmih zjutraj odšla iz Tičarjevega doma na Vršiču proti vrhu Prisojnika po zavarovani peš poti, imenovani Jeseniška pot. Približno na polovici poti, v bližini Ajdovske deklice, je Kunavrovi na železnem klinu spodrsnilo in je omahnila. Med padcem se je z levo roko ujela za napeto jeklenico, nakar jo je ujel Andrej Jurjevec. Drugi v ekipi, Janez Bulc, je o nezgodi obvestil kranjskogorsko policijo. Na pomoč so odšli reševalci GRS Kranjska Gora, ki so dekle na nosilih prenesli do Tičarjevega doma, od koder so jo z izpahom leve rame odpeljali na zdravljenje v jeseniško bolnišnico. Reševalni helikopter zaradi izjemno močnega bočnega vetra ni mogel blizu.

Omahnila pod vrhom Koroške Rinke

Jezerjan Luka Karničar je v soboto ob 22.10 obvestil preddvorske policiste, da se je v goreh nad kočo na Ledinah izgubila 22-letna Renata Požun iz Sevnice. Naslednje jutro navsezgodaj so jo šli iskat jezerski in kranjski reševalci ter helikopter RSNZ. Požunova je s skupino prijateljev sestopala s Koroške Rinke proti Kranjski koči na Ledinah. Kakšnih 150 metrov pod vrhom Koroške Rinke se je oddaljila od skupine in odšla naprej proti Ledinam. Na mestu, kjer pot poteka v strmih skalnih ploščah in je varovana z jeklenicami, ji je domnevno spodrsnilo. Omahnila je v globino, se po 15 metrih smrtno ponesrečila, nato pa padla še kakšnih 150 metrov globoko.

Obsedel s poškodovanim gležnjem

V nedeljo zjutraj je šel Ljubljančan Darjan Smrdel, star 52 let, z ženo peš iz Martuljka proti Kranjski Gori. Dva kilometra pred Jasno sta popotnika zavila z gozdne poti. Na strmem pobočju, pokritem z listjem, je Smrdelu spodrsnilo, padel je in si poškodoval gleženj na levi nogi. Žena je odšla po pomoč. Za ranjenca so poskrbeli kranjskogorski reševalci in ga spravili v jeseniško bolnišnico. ● H. J.

Peračica nared ta teden?

Kranj, 5. avgusta - Kaže, da bo cesta na viaduktu Peračice obnovljena do konca tega tedna. Tako vsaj zagotavljajo izvajalci del, SCT, ki so na račun kasnitve in počasnega napredovanja del v minulih dveh mesecih slišali marsikatero gorko. Promet, ki je zdaj tekel deloma po stari cesti, deloma pa za krajši ali daljši čas obtičal na obeh straneh viadukta, bo torej spet neovirano stekel. ● H. J.

SVET ŠOLE
GIMNAZIJE KRANJ
64000 KRANJ
Koroška cesta 13

objavlja prosta dela in naloge

UČITELJA ANGLEŠKEGA IN NEMŠKEGA JEZIKA - polni delovni čas, za določen čas

UČITELJA FIZIKE - polni delovni čas, za določen čas

Za vsa dela in naloge se zahteva visoka izobrazba ustrezne smeri. Poskusno delo traja 3 mesece. Kandidati naj prijavi priložijo dokazilo o zahtevani izobrazbi in življenjepis. Rok za oddajo prijav je 8 dni po objavi razpisa. Kandidati bodo obveščeni o izidu razpisa najpozneje v 30 dneh po končanem razpisu.

Republika Slovenija
UPRAVA INŠPEKCIJSKIH SLUŽB ZA GORENJSKO

prava inšpekcijskih služb za Gorenjsko razpisuje sledeči prosti delovni mesti s posebnimi pooblastili in sicer:

1. VETERINARSKEGA INŠPEKTORJA

Pogoji:
— visoka izobrazba VII/1 - biotehnična fakulteta smer: veterina
— 5 let delovnih izkušenj
— strokovni izpit iz delovnega področja
— izpit za voznika B kategorije
— trimesečno poskusno delo

2. GOZDARSKEGA INŠPEKTORJA

Pogoji:
— visoka izobrazba VII/1 - biotehnična fakulteta smer: gozdarstvo
— 5 let delovnih izkušenj
— strokovni izpit iz delovnega področja
— izpit za voznika B kategorije
— trimesečno poskusno delo

Inšpektorja bosta imenovana za štiri leta. Kandidati morajo poleg navedenih pogojev izpolnjevati tudi pogoje določene v 4. členu Zakona o delavcih v državnih organih (UL RS štev. 15/90).

Prednost pri izbiri bodo imeli kandidati, ki bodo poleg razpisanih pogojev imeli opravljen preizkus znanja iz Zakona o splošnem upravnem postopku.

Izbrani kandidati, ki ne bodo imeli opravljenega preizkusa znanja iz Zakona o splošnem upravnem postopku, ga bodo morali opraviti v letu dni po sklenitvi delovnega razmerja.

Pisne prijave z dokazili o izpolnjevanju pogojev in opisom delovnih izkušenj ter kratkim življenjepisom naj kandidati pošljejo v 8 dneh po objavi na naslov: Uprava inšpekcijskih služb za Gorenjsko - z navedbo za razpis, Trg revolucije 1/III, Kranj. Kandidate bomo o izbiri obvestili v 8 dneh po opravljeni izbiri.

TIKO - Tržiško podjetje indudstrijske kovinske opreme, p.o. Tržič, Koroška c. 17

po sklepu delavskega sveta in komisije za delovna razmerja razpisuje prosta dela in naloge s posebnimi pooblastili in odgovornostmi

1. VODJA FINANČNO - RAČUNOVODSKE SLUŽBE (RAČUNOVODJA)

Kandidati za navedena dela in naloge morajo poleg splošnih z zakonom predpisanih pogojev izpolnjevati še naslednje pogoje:
— da imajo višješolsko izobrazbo ekonomske smeri in 3 leta delovnih izkušenj pri enakih ali podobnih delovnih nalogah
ali,da imajo srednješolsko izobrazbo ekonomske smeri in 5 let delovnih izkušenj pri enakih ali podobnih delovnih nalogah

Poleg navedenih pogojev zahtevamo od kandidatov sposobnost vodenja in organiziranja, smisel za komuniciranje in sodelovanje, in da niso bili kaznovani za gospodarski prestopek.

Navedena dela in naloge razpisujemo za 4 leta.

Pisne prijave z dokazili o izpolnjevanju razpisnih pogojev naj kandidati vložijo v 8 dneh po objavi razpisa na naslov: TIKO Tržič - Komisija za delovna razmerja, Koroška c. 17. O izbiri bodo kandidati obveščeni v 15 dneh po končani izbiri.

UKO KROPA
Umetnokovinska obrt Kropa

na podlagi sklepa delavskega sveta razpisuje dela in naloge

1. VARILEC (ELEKTRIČNO IN PLAMENSKO VARJENJE)

Pogoji:
— poklicna šola oz. IV. stopnja usmerjenega izobraževanja
— tečaj za varilca

2. KOVAČ - razpisujemo 3 prosta delovna mesta

Pogoji:
— končana poklicna šola
— poznavanje umetnokovaškega dela
— sposobnost izdelave umetnokovaških izdelkov

3. NAČRTOVALEC ZA UMETNO KOVAŠTVO

Pogoji:
— arhitekt
— poznavanje umetnokovaške tehnologije oblikovanja kovin

Delovno razmerje bomo sklenili za nedoločen čas s polnim delovnim časom.

Prijave z dokazili o izpolnjevanju pogojev pošljite v 15 dneh po objavi na naslov: UKO Kropa, Kropa 7 a, 64245 Kropa. Kandidate bomo o izbiri obvestili v 15 dneh po sprejetju sklepa pristojnega organa.

MALI OGLASI

☎ 217-960

APARATI STROJI

Prodam AVTORADIO Blaukpunt. ☎ 214-232 10998

TRAKTOR Fiat, starejši letnik, dvobrazdni PLUG in 1-osni VOZ, poceni prodam. Mihelič, Podbrezje 168, Duplje 11173

Prodam 50-litrski električni BOJLER. ☎ 42-216 11185

Prodam nov BOJLER za centralno, 60 % cene. ☎ 42-528 11187

CAMCORDER Sony, nov, ugodno prodam. ☎ 241-265 11198

Prodam novo POMIČNO MERILO. Jezerska c. 138/a, Kranj 11226

Prodam 80-litrski nerabljen električni BOJLER. ☎ 45-372 11230

Ugodno prodam OLJNI GORILEC. ☎ 70-600 11232

Prodam kombinirano PEČ - BOJLER. ☎ 84-422 11240

ŠTEDILNIK, (4 + 2), prodam za 4.500,00 din. ☎ 77-656 11259

Malo rabljen SESALEC Iskra 1100 W, prodam. ☎ 78-441 11260

Prodam nov PUHALNIK za seno. Češnjevek 25, Cerklje 11262

Prodam 50-litrski KOMPRESOR. ☎ 58-094 11270

Prodam digitalni AVTORADIO Panasonic. ☎ 311-001 11292

Proam Nikon 401 S in TELEOBJEKTIV 70 - 150. ☎ 50-805 11294

Prodam SUŠILEC za seno. ☎ 70-382 11296

Prodam AVTOMAT za brušenje tračnih žag. ☎ 65-038, Pintar

Prodam enojni in dvojni KASETOFON Technics. ☎ 692-006 11303

Prodam VRTALNI STROJ Metalac Čakovec, do 16 mm. ☎ 74-068

Prodam SILOKOMBAJN. Smokuč 26, Žirovnica, ☎ 802-040 11320

Prodam nove REZKARJE s Tin prevleko Fette. ☎ 42-717 11321

Prodam električno gradbeno DVIGALO s košaro. ☎ 42-717 11322

Poceni prodam črno-bel prenosni TV. ☎ 323-313 11346

120-litrski KOMPRESOR, prodam za 600 DEM. ☎ 85-581 11358

Prodam 1-igelni industrijski OVERLOCK. ☎ 42-330 11360

PLETILNI STROJ Singer, prodam za 1.500 DEM. ☎ 620-398 11364

OVERLOCK Pfaff, nov, nerabljen, prodam. ☎ 215-650 11377

Pozor! Razprodaja vse KMETIJSKE MEHANIZACIJE zaradi prenehanja s kmetovanjem. Bezlaj, Zg. Pirniče 124/a, Medvode 11384

Prodam malo rabljen 500-litrski KOMPRESOR na 3 glave. ☎ 329-794 11394

GRADBENI MATERIAL

Naprodaj je cepljena silikatna OPEKA, dim. 4 x 6.5 x 25 cm. ☎ 51-368 11172

AVTO ŠOLA ing. HUMAR

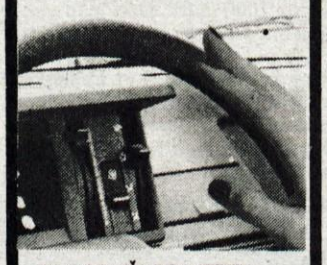

DO VOZNIŠKEGA IZPITA MED POČITNICAMI!

TEČAJ CESTNOPROMETNIH PREDPISOV

v kranjski gimnaziji

ZAČETEK TEČAJA BO V PONEDELJEK, 12. 8., ob 18. uri

VOZILI BOSTE NA SODOBNIH VOZILIH R 5 CAMPUS IN NA MOTORNEM KOLESU JAMAHA

☎ 311-035

Prodam LATE za postavitev fasadnega odra. ☎ 70-009 11178

Prodam 4 m dolge PUNTE. Zg. Brnik 67, Cerklje, ☎ 42-934 11191

Prodam strešno OKNO z žaluzijo, dim. 105/145. ☎ 620-894 11223

prodam litoželezni RADIATOR, 160 x 60 x 08 cm. ☎ 692-816 11241

Prodam lesen OPAŽ. ☎ 68-749 11257

Prodam POROLIT, šir. 8 cm in GRADBENO BARAKO. ☎ 66-737 11258

Prodam smrekove in macesnove PLOHE. ☎ 42-090 11274

Prodam gašeno, žgano APNO. ☎ 621-062, Peter Hafner 11286

Prodam PUNTE in LETVE. ☎ 66-105 11310

Prodam staro KRITINO bobrovec. Brniška c. 65, Vodice 11323

Prodam dvokrilna GARAŽNA VRATA, dim. 286 x 253 cm. ☎ 691-321 11340

Prodam črne CEVI in mahagonij PODBOJE. ☎ 49-300 11379

IZOBRAŽEVANJE

INŠTRUIRAM matematiko in fiziko za SŠ. ☎ 43-131 11376

IZGUBLJENO

25. 7. sem na poti Preddvor - Naklo IZGUBIL TORBO. Najditelj naj vrne dokumente! Očividce prosim za informacije. Nagrada! 11341

KUPIM

Kupim 8 cm debele kostanjeve KOLE. ☎ 242-277 11200

Kupim siv STREŠNIK Dravograd. ☎ 311-877 11275

Kupim otroško POSTELJICO z jogijem. ☎ 66-271 11277

Kupim 2.000-litrsko CISTERNO za gnojnico. ☎ 70-382 11295

Kupim KNJIGE za 6. razred OŠ. ☎ 49-262 11318

Kupim suha bukova DRVA. ☎ 48-741, od 8. do 14. ure 11368

Kupim 150 kg težke TELICE. Dobravšce 5, Gorenja vas 11369

Kupim KNJIGE za 2. letnik Gostinske šole - smer kuhar. ☎ 89-085

LOKALI

POSLOVNE PROSTORE na Zl. polju, v pritličju, zastekljeno, opremljeno, primerno za predstavništvo, oddam v najem. ☎ 325-922 11091

V centru Kranja oddam opremljene PISARNE (3), s telefonom, faxom in telexom. Šifra: MOŽNOST TAKOJ 11220

MOTORJI KOLESA

Ugodno prodam ETZ 250 in dodatno opremo. ☎ 212-890 11180

Prodam gorsko KOLO na 18 prestav. ☎ 66-473 11183

Prodam otroško KOLO. ☎ 633-756 11204

Prodam mladinsko dirkalno KOLO na 10 prestav. ☎ 622-532 11205

Prodam NSU maxi 175, predelan v chooper. ☎ 50-311 11227

Prodam moško KOLO Senior. Škarja, Lahovče 98, Cerklje 11238

Prodam HONDO Cross 125, letnik 1987. ☎ 721-592 11242

Prodam AVTOMATIK z resonanco, letnik 1988. ☎ 40-194 11252

Prodam pony KOLO. ☎ 620-701

Zelo ugodno prodam APN 6 in ČELADO. ☎ 621-827 11266

Ugodno prodam APN 6, letnik 1987. ☎ 64-344 11278

Prodam moško KOLO Maraton. ☎ 621-905, Cof 11279

Prodam MZ ETZ. Soklič, Grahovše 12, Tržič 11280

Prodam ohranjeno moško KOLO na 10 prestav. ☎ 43-350 11288

Prodam ATX 90, predelan. ☎ 50-113 11289

Prodam italijansko gorsko KOLO Ganna. Zg. Gorje 48 11299

Prodam ohranjen BT 50, letnik 1987. ☎ 633-664 11312

Prodam PONY EXPRES. ☎ 74-068 11314

Prodam MOTOR M 14, nov, novežen. ☎ 325-781 11331

Prodam dobro ohranjeno KOLO pony, modre barve. Cena 150 DEM. ☎ 45-504 11342

Prodam MOTOR 15 SLC. Čemažar, Podblica 22, Zg. Besnica 11352

Prodam ohranjeno moško KOLO na 10 prestav. ☎ 43-350 11356

Prodam MZ 250 ETZ, letnik 1984. ☎ 70-003 11375

Prodam AVTOMATIK A 3 KLS, letnik 1987. ☎ 218-639 11378

OBVESTILA

BARVAM z apnom in jupolom. Hitro, poceni! ☎ 241-483 10519

J & J SERVIS! Popravljamo vse vrste TV, VIDEO, HI-FI naprave. ☎ 329-886 10618

Izdelujem cinkane SMETNJAKE in ŽEBLJE. ☎ 325-426, pop. 10706

RTV Servis: Gorenje, Samsung, Iskra. ☎ 216-945, Kert 10930

Kvalitetno OPRAVLJAM krovska, kleparska dela. ☎ 79-043 11075

PASJI HOTEL, kvalitetna oskrba! ☎ 692-761 ali 311-471 11176

IZPOSOJA videokamer, enostavna uporaba. ☎ 241-265 11179

Študent fizioterapije nudi RAZGIBAVANJE in MASAŽO, na domu. ☎ 242-409 11199

TIPKAM, LEKTORIRAM in PREVAJAM na računalniku. ☎ 312-221 11201

MIZARSKA DELA, izdelava POHIŠTVA in OPREME. ☎ 83-727

POLAGAM keramične ploščice. ☎ 65-705 11249

ŠKK organizira TEČAJ JAHANJA. ☎ 45-331 11256

ROLETE, žaluzije, harmonika vrata. ☎ 75-610 11281

ČISTIM vse vrste talnih oblog. ☎ 43-111 11306

Globinsko ČIŠČENJE itisona in sedežnih garnitur. ☎ 74-117 11329

TIPKAM, LEKTORIRAM, PREVAJAM; na računalniku. ☎ 312-221 11357

IZDELUJEM trenirke in puloverje, po merah. ☎ 620-398 11363

ČISTIM tapisone ipd. ☎ 218-433, zvečer 11372

OSTALO

Novo, 1-osno, kiper PRIKOLICO, 5 ton, Mlaz, poceni prodam. Mežek, Krnica 48/a, Zg. Gorje 11174

Prodam 60-litrski KOTEL za žganjekuho. ☎ 78-703 11182

Prodam kombiniran VOZIČEK za dvojčke. Selo 28, Bled 11186

Prodam suha bukova DRVA. Podporezen 6, Železniki 11197

Prodam KNJIGE za 1. letnik SŠ. ☎ 74-400 11229

Prodam KNJIGE za 4. letnik SSEDU. ☎ 622-532 11235

Prodam malo rabljen uvožen otroški VOZIČEK. ☎ 312-133 11245

Prodam italijanski kombiniran otroški VOZIČEK. ☎ 217-534 11265

Prodam krušno kmečko PEČ, rdeča. ☎ 64-100 11267

Ugodno prodam BRAKO PRIKOLICO. ☎ 79-646 11268

Prodam AKVARIJ, opremo, ribe. Hrušica 119, Jesenice 11287

Nujno prodam ČOLN Caravela. Kolodvorska 46, Bled 11290

Prodam "AMC" POSODO, mali komplet. ☎ 74-831 11291

Prodam OBVEZNICE republike Slovenije. ☎ 633-893 11298

Prodam trgovske PULTE. ☎ 74-715 11317

Prodam lepe oblane GAJBICE - za jabolka. ☎ 40-626 11337

Poceni prodam dobro VIOLINO za učenje. ☎ 83-343 11344

Ugodno prodam otroški VOZIČEK in STAJICO. ☎ 326-758 11349

Prodam belo, dolgo, uvoženo POROČNO OBLEKO. ☎ 45-277 11351

Ugodno prodam KNJIGE za 8. razr. OŠ. ☎ 74-704 11353

Okrogle KANTE za smeti, prodam 50 % ceneje. ☎ 312-259 11373

Ugodno prodam okroglo otroško STAJICO. ☎ 49-300 11380

Prodam večjo količino suhih mešanih DRV. Pšenična polica 11, Cerklje 11385

PRIDELKI

Prodajam holandsko rdečo PESO. Prebačevo 27, Kranj 11246

Prodam KUMARICE za vlaganje. Sp. Brnik 68, Cerklje 11261

Prodam jedilni KROMPIR. Rupa 11, Kranj 11324

Prodam KROMPIR. ☎ 061/613-116, po 20. uri 11366

Prodam KUMARICE za vlaganje. ☎ 42-677, zvečer 11371

Prodam KUMARICE za vlaganje. Sr. vas 39, Šenčur 11382

POSESTI

Prodam novo HIŠO za katerokoli obrt. ☎ 621-197 11233

Prodam novo in staro HIŠO, na 1.800 kvad. m. ☎ 74-251 11284

RAZNO PRODAM

Prodam suhe borove in hrastove PLOHE ter PŠENICO. Pipanova 34, Šenčur, ☎ 41-673 11209

Prodam trgovsko POLICO in tri RADIATORJE. ☎ 621-765 11304

Prodam mešana DRVA in Z 750, letnik 1980. ☎ 66-105 11309

Prodam LIKALNI STROJ in MOPED Puch. ☎ 51-205 11319

Prodam ČEBELE, PUNTE in PARCELO za vikend. ☎ 324-660 11387

STAN. OPREMA

UMIVALNIK z mešalno pipo, straniščno ŠKOLJKO z izplakovalnikom in stoječo KAD (tuš), roza barve, italijanska keramika, že malo rabljeno, ugodno, poceni prodam. ☎ 216-320 11254

Prodam SPALNICO in SEDEŽNO GARNITURO. Nartnikova 9, Kranj 11345

Prodam novo, belo, kotno KAD, 25 % ceneje. ☎ 50-825 11350

STANOVANJA

V Bistrici ali Tržiču, najamem STANOVANJE. ☎ 50-632 11283

Poštenemu plačniku oddam SOBO s kuhinjo in s souporabo kopalnice. ☎ 311-107 11327

Na Planini oddam v najem 1-sobno STANOVANJE. 3-mesečno predplačilo! ☎ 310-628 11361

VOZILA

Prodam Z 750, letnik 1980, z motorjem 850 - letnik 1988. Cena po dogovoru. Klemen Pokorn, Sv. Duh 171, Škofja Loka 10964

Prodam dobro ohranjeno Z 101, letnik 1988. ☎ 325-364 11175

Prodam SIMCO 1307 GLS. Na Trati 46, Lesce, ☎ 74-443 11181

Ugodno prodam PLATIŠČA in GUME za Lado Niva. ☎ 51-205 11184

Prodam LADO Samaro, letnik 1990. Markun, Britof 311, Kranj

Prodam LADO Niva, stara 3 leta, 44.000 km. ☎ 75-271 11189

Prodam Z 101, letnik 1978. Struna, Hrušica 65, Jesenice 11192

Prodam Z 101, letnik november 1980. Seliška 7, Bled 11194

Prodam LADO Samaro, letnik 1987. Mošnje 14/a, Radovljica 11195

Prodam Z 101, letnik 1978. Dijak, Rožna dolina 40, Lesce 11196

Prodam VW 1200. ☎ 50-033 11203

Ugodno prodam Z 101 Skala 55, letnik 1989. ☎ 802-006 11206

Prodam Z 750, letnik 1981. Izletniška 41, Ribno - Bled 11207

Za 4.700 DEM prodam JUGO 45 A, letnik 1987. ☎ 801-047 11208

Prodam LADO Riva, letnik 1990, garažirana. ☎ 81-338 11210

Z 101, letnik 1976, prodam za 1.100 DEM. ☎ 57-364 11211

Prodam GOLF, letnik 1981. Pirnat, Vodopivčeva 19, Kranj 11212

Prodam Z 750, letnik 1982. Cena 1.500 DEM. ☎ 51-802 11213

DELE za Fiat 126 P, prodam. ☎ 65-548 11215

Prodam ali menjam FIAT Panda 45 S, letnik 1985. ☎ 74-107 11218

Prodam VW hrošč, registriran, poškodovan, vozen. ☎ 79-028 11221

Prodam Z 850, letnik 1981, registrirana. ☎ 79-028 11222

Pro Commerce

PODJETJE ZA PROPAGANDNO IN KOMERCIALNO DEJAVNOST Kranj, d.o.o.
M. Pijade 12

razpisuje prosto delovno mesto

VODJA KOMERCIALE

Pogoji:
SSI in delovne izkušnje na tem področju
OD stimulativen
Poskusni rok 6 mesecev

Prodam GOLF JBX, letnik 1987. Pogačar, Bl. Dobrava 127 11224

Prodam GOLF, letnik 1986, za 12.000 DEM. ☎ 78-625 11228

Prodam Z 750, letnik 1975, neregistr., vozna. ☎ 81-369 11231

Prodam 126 P, letnik 1977, registriran. ☎ 65-915 11234

Prodam JUGO 55 AX, letnik 1988. Vrba 9, Žirovnica, ☎ 802-096

Prodam Z 850, z dodatno opremo. ☎ 65-372 11247

Za rezervne dele prodam MAZDO 1200. Jezerci 19, Gozd Martuljk

Brezhiben 126 P, letnik 1978, prodam za 1.100 DEM. ☎ 58-484

Prodam R 4 TLS, letnik 1977. Hrastje 186, Kranj, ☎ 326-586

Prodam FORD Escort, letnik 1984. ☎ 66-563 11255

Prodam 126 P, letnik 1986. Vodnjov, Sp. Gorje 161 11263

Prodam AUDO 80 Turbo diesel, star 3 mesece. ☎ 58-094 11269

Prodam FIAT Uno 45 S, letnik 1986. ☎ 801-169 11271

Prodam SUZUKI Vitaro, črn, platnena streha. ☎ 42-002 11276

Prodam ohranjeno LADO 1500, letnik 1976. ☎ 78-017 11282

Prodam Z 850, letnik 1981. Škerjanc, 4. oktobra 23, Cerklje 11285

Prodam uvožen R 5 TL, letnik oktober 1990. ☎ 74-831 11293

Prodam JUGO 45, letnik 1988. Cetinski, Dežmanova 4, Lesce 11297

Prodam FIAT Uno 60, metalno moder, letnik 1987. ☎ 213-307 11300

Prodam R 4, letnik 1983. ☎ 324-484 11305

Prodam VW 1200 J, letnik 1976. C. na Brdo 51, Kranj 11308

Za 600 DEM prodam neregistriranega SPAČKA. ☎ 50-826 11311

Prodam neregistrirano Z 101, letnik 1976. ☎ 721-665 11313

Prodam obnovljen 126 P, letnik 1977. ☎ 52-358, popoldan 11316

Prodam VW hrošč, registriran, letnik 1974. ☎ 633-090 11325

Prodam JUGO 45, letnik 1985, dodatno opremljen. ☎ 74-388 11328

Prodam Z 101. ☎ 68-403 11330

Prodam Z 750. ☎ 312-191 11332

VW, letnik 1972, prodam. ☎ 222-304 11333

Prodam FORD Fiesto. ☎ 47-397

Ugodno prodam karambolirano LADO 1500 SL. Hladnik, Kosarska 2, Tržič, ☎ 50-227., popoldan

Prodam Z 750, letnik 1983. ☎ 620-655 11339

Prodam VW hrošč 1200, letnik 1976. ☎ 621-844 11343

JUGO 45 AX, letnik 1987, prodam za 5.000 DEM. ☎ 85-581 11359

Prodam zadnje STEKLO za Passat limuzino. ☎ 620-398 11362

Prodam BLATNIKE za VW 1200, letnik 1975. ☎ 061/613-116 11367

Z 750, letnik 1982, ugodno prodam. ☎ 51-294 11370

Prodam dve GUMI z obroči za Jugo - 1.200 din. ☎ 312-259 11374

Prodam GOLF, letnik julij 1982, nemški. Bukovnik, Trboje 87, Kranj 11388

Prodam JUGO 45 Koral, letnik 1989. Srakovlje 11, Kranj 11389

Prodam Z 750, letnik 1979. ☎ 42-069 11390

Prodam LADO Riva 1300, letnik 1988, 10.000 km. ☎ 632-314 11391

R 4, letnik 1979, ohranjen, prodam za 2.300 DEM. ☎ 241-392 11392

JUGO 45, letnik 1984, prodam za 3.000 DEM. ☎ 65-415, dopoldan (Špik) ali 65-055, popoldan 11393

Prodam JUGO 55 Koral, letnik 1988. Ogled po 15. uri. Tomaž Glivar, Žale 3, Radovljica, ☎ 75-842

ZAPOSLITVE

Mlada mamica išče kakršnokoli redno ali honorarno ZAPOSLITEV. Šifra: PRIDNA KRANJČANKA

Zaposlim mlajšo, sposobno FRIZERKO, za samostojno opravljenje frizerske dejavnosti. Šifra: ŠKOFJA LOKA 11116

Iščem: KOOPERANTA za vulkanizerstvo. Orehovlje 14, Kranj 11219

ŠOFER s 15-letno prakso išče zaposlitev. ☎ 631-234 11248

Iščem DRUŽABNICO za Boutiqe. ☎ 621-225, zvečer 11307

Italijanska firma "IMF" išče ZASTOPNIKE, za prodajo svojih proizvodov. ☎ 327-274 11336

Kakršnokoli honorarno DELO iščem, v Kranju. ☎ 310-074 11347

V okolici Ljubljane iščem kakršnokoli DELO. ☎ 061/843-073 11365

ŽIVALI

Prodam rjave JARKICE in PETELINČKE. Zgoša 47/a, Begunje

Rjave JARKICE ter od 20 do 100 kg težke PRAŠIČE, prodam. Stanonik, Log 9, Škofja Loka, ☎ 65-546 11096

Kratkodlake JAZBEČARJE, ugodno prodam. ☎ 311-471 11177

Prodam od 140 do 160 kg težke PRAŠIČE. ☎ 73-782 11190

Prodam TELETA simentalca. Lahovče 21, Cerklje 11202

Oddam 4 mesece starega PSA. ☎ 83-918 11216

Prodam rodovniške mladiče nemškega OVČARJA. ☎ 65-782 11225

Prodam KOZO, v drugi letošnji brejosti. ☎ 77-996 11236

Oddamo 1 leto staro PSIČKO mešanko. Lahovče 98, Cerklje 11239

Prodam KRAVO simentalko, po drugem teletu. Hraše 34, Lesce

Dva TELIČKA simentalca, stara 7 tednov, prodam. Cegnar, Dorfarje 26, Žabnica 11244

Poceni prodam mlado KOZO mlekarico. ☎ 620-981 11272

Skrbnim ljudem oddam čistokrvne nemške OVČARJE. ☎ 58-476

Prodam mlade KANARČKE. Erznožnik, Ob potoku 17, Žiri 11302

Za 1.000 DEM prodam 7 mesecev staro ŽREBICO. ☎ 44-078 11334

Oddam MORSKEGA PRAŠIČKA. ☎ 311-436 11348

Prodam dva PRAŠIČA, težka od 120 do 140 kg, za nadaljnjo rejo ali dopitanje. Cena ugodna. Hlebce 16, Lesce, ☎ 73-782 11383

AVTOMARKET

Prodaja in zaloge: Cena brez davka

Mazda 121 X	375.000,00 din
Škoda Favorit	214.000,00 din
Škoda Forman	254.000,00 din
Jugo Koral 45	125.000,00 din
Jugo Koral 55	150.000,00 din
Z-Škala 128	170.000,00 din

Dobava takoj. »Staro za novo«.

POSEBNA PONUDBA:
Avtomobili FIAT:

	DEM	DIN
Uno 45 S 3 V	10.080	in 142.100,00
Uno 60 S 5 V	11.470	in 161.200,00
Tipo 1,4 MEDIA	13.700	in 179.000,00
Tipo 1,6 DGT	14.580	in 203.500,00
Tipo 1,6 DGT (posebna oprema)	16.477	in 237.060,00

Možna hrvaška varianta. Dobava 2 dni po plačilu.
Izbira barv.

Avtomobili OPEL:
Kadett 1,4 FUN LIM 219.900,00
Kadett 1,4 FUN HB 18.000 in 218.400,00
Možna hrvaška varianta. Dobava 2 dni po plačilu.

Avtomobili po naročilu:
RENAULT:
CLIO RL 13.376 in 166.494,00
Chamade 19 TSE 18.700 in 235.000,00
R-19 GTS 5 V 17.400 in 219.273,00
R-19 TSE 18.700 in 235.012,00
in drugi modeli

PEUGEOT:
P-205 LOOK 12.934 in 152.699,00
P-205 GR 14.766 in 208.254,00
P-309 LOOK 15.080 in 213.135,00
P-309 MAGNUM 16.743 in 234.128,00
P-405 GLI 18.848 in 258.798,00
P-405 i Luxe 20.708 in 280.761,00
in drugi modeli
Dobava po dogovoru.
Pri avtomobilih z označeno ceno v DEM je možna hrvaška varianta.

Zložljive prikolice:
nosilnost 500 kg
manjša 1.150 DEM, večja 1.250 DEM

Čolni AQUATRON:
s prikolico in Penta motorjem
1800 21.000 DEM ali 420.000,00 din
1950 23.750 DEM ali 475.000,00 din

Rabljeni avtomobili:

Toyota Corolla XLI 1,3 KARAVAN	letnik 1991	570.000,00 din
Z-128	letnik 1987	100.000,00 din
Samara 1,3	letnik 1989	170.000,00 din
Yugo 45	letnik 1988	105,000,00 din
Z-128	letnik 1990	160.000,00 din
Z-101	letnik 1989	140.000,00 din
Yugo 55	letnik 1985	80.000,00 din
Z-126	letnik 1987	65.000,00 din
Z-101	letnik 1989	7.000 DEM
P-205 GL	letnik 1988	13.000 DEM
Z-Kombi	letnik 1988	4.500 DEM
Z-126	letnik 1987	3.000 DEM
CX 2,0 BREAK	letnik 1978	3.000 DEM
WV Corrado G 60	letnik 1991	56.000 DEM
Ford Transit Kombi	letnik 1990	34.000 DEM
Renault 18 TLS	letnik 1984	7.000 DEM
Mercedes 190 D	letnik 1990 D	53.000 DEM
Samara 1,5 5 V	letnik 1990	11.000 DEM
Fiat Croma 1,6	letnik 1990	23.000 DEM

Odkupujemo rabljene avtomobile!
Trgovski center Črnuče, Titova 393, tel.: 371-176, 374-964, h.c. 372-383, vsak delovnik od 8. do 16. ure, v soboto informacije od 8. do 13. ure.
Teletekst 455.04, 455.05.

Če ne gre tako...

je treba tako... Foto: Jure Cigler

KUPON

za brezplačen mali oglas v Gorenjskem glasu

Naročniška številka: _____

Priimek in ime: _____

Naslov: _____

Besedilo za objavo _____

Kupon pošljite na: **ČP GORENJSKI GLAS**, 64000 Kranj.
Opomba: za brezplačno objavo je besedilo lahko le v obsegu do 50 znakov. Ne pozabite upoštevati presledkov in potrebnega prostora za ločila. Prosimo, da pišete z **VELIMI TISKANIMI ČRKAMI**. Oglas nad 50 znakov, pod šifro in oglase po telefonu zaračunamo po ceniku.

ZAHVALA

Ob boleči izgubi našega dragega

IVANA RIBIČA

upokojenca LIP Bled iz Mojstrane

se iskreno zahvaljujemo sosedom, prijateljem in znancem, ki so nam izrekli sožalje, darovali cvetje in ga spremili na zadnji poti. Zahvaljujemo se dr. Janiju Kokalju in dr. Janku Kersniku ter patronažni sestri Barbari Vidovič za skrb v času njegove bolezni. Še posebej se zahvaljujemo gospodu župniku Francu Urbaniji za obred in zelo lepe poslovilne besede ter sodelavcem LIP iz Mojstrane. Vsem in vsakomur posebej še enkrat iskrena hvala.

ŽALUJOČI: Lojze in Boža z družino

Mojstrana, 5. avgusta 1991

ZAHVALA

Ob boleči izgubi našega moža, očeta, starega očeta, brata, strica in tasta

STANETA ČESNA, st.

iz Šenčurja

se iskreno zahvaljujemo sorodnikom, sosedom, prijateljem in znancem za izraze sožalja, darovano cvetje in spremstvo na zadnji poti. Posebno zahvalo smo dolžni zdravnikom in osebju Kliničnega centra za požrtvovalno zdravljenje. Hvala g. dekanu, nosačem, pevcem in vsem, ki ste nam karkoli pomagali.

ŽALUJOČI: žena Štefka, sinovi Stane, Joža in Franci z družino

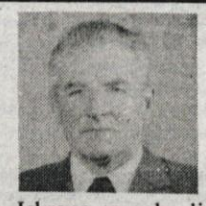

ZAHVALA

V 79. letu starosti nas je zapustil naš mož, oče, tast, stari oče in stric

JOŽE KEPIC

Pasarjev ata iz Dvorij

Iskreno se zahvaljujemo sorodnikom, sosedom, posebej Šlosarjevim in Strupejevi Micki, vsem prijateljem in znancem, nečakom, sodelavcem Mercator Mesoizdelki za darovano cvetje, izrečena sožalja ter nesebično pomoč v teh težkih trenutkih. Iskrena hvala dr. Mihaelu Sajovicu, dr. Pavlinu in njegovemu osebju iz bolnišnice Golnik za zdravljenje. Zahvaljujemo se g. župniku za lepo opravljen obred, pogrebniku Jeriču in Janezu Žlebirju, zvonarjem ter pevcem. Še enkrat iskrena hvala vsem, ki ste ga obiskovali na domu ter ga v tako velikem številu spremili na njegovi zadnji poti.

VSI NJEGOVI

Dvorje, julija 1991

ZAHVALA

Ob smrti naše sestre in tete

TEREZIJE POGAČNIK

iz Predoselj

se iskreno zahvaljujemo za izraze sožalja in številno spremstvo na njeni zadnji poti. Hvala pevcem za zapete pesmi, g. Bitencu za poslovilne besede in g. župniku za opravljen obred.

VSI NJENI

AVTOŠOLA 33
Begunjska 10, KRANJ, tel.: **216-245**
VAŠA AVTO ŠOLA

Tradicionalni izlet za naročnike Gorenjskega glasa

V S A K T E D E N

BOMO IZŽREBALI PO 4 NAROČNIKE

Čas hitro teče, spet smo opravili etapno naročniško žrebanje za Glasov izlet in srečna roka naše sodelavke Sergeje Čuhalev je določila naslednje štiri udeleženke oz. udeležence jesenskega popotovanja z Gorenjskim glasom po Sloveniji. Dobili smo tudi vaše predloge, kam bi rajžali - očitno bo treba še malo razmisliti in ko bo najmanj pol avtobusnih sedežev zasedenih, bomo določili kraje izleta. Cilj pa že vemo: zabaven, vesel, družaben in nepozaben Glasov dan. Z nami bo tudi ekipa Radia Kranj in pokrovitelji in... Še to: naročnikov, ki ste bili izžrebani doslej, ne pišemo vsakič znova. Mislimo, da ni potrebno vsak teden ponavljati, koga ima sreča rada.

9. FRANC ZORC, Gorjuše 13, Bohinjska Bistrica
10. ZOFIJA KUSTER, Hotemaže 42, Preddvor
11. MIRKO ŽUMER, Zg. Bitnje 96, Žabnica
12. OLGA BEGELJ, C. II. grupe odredov 3, Cerklje

Izšla je dokumentarna knjiga

VOJNA V SLOVENIJI

OD NAPADOV NA JLA DO ZMAGE NAD JA

- Kronološki pregled dogajanj od procesa JBTZ do umika Jugoslovanske armade
- 70 fotografij iz obdobja 1988-1991
- Originalni in prvič objavljeni dokumenti:

- Noč dolgih nožev (fotokopija članka iz zaplenjene številke Mladina leta 1988)
- Operacija Bedem
- Način o zaprtju mejnih prehodov
... in še več

Prednaročniška cena 350,00 din (do 7. avgusta)
Cena v redni prodaji 490,00 din
Naročila sprejema Mednarodno tiskovno središče Ljubljana, Poljanska 31, 61000 Ljubljana, tel.: 061/315-082, 324-964, 301-248, faks 061/325-279

Slovenija in svet

Pogovori s sosedi

Predsednik predsedstva Republike Slovenije Milan Kučan je pretekli teden obiskal Italijo, kjer se je pogovarjal z generalnim sekretarjem italijanseke Socialistične stranke Bettinom Craxijem in zunanjim ministrom De Michelisom, ki je prav tako član te stranke. Oba italijanska sogovornika sta izrazila pripravljenost za sodelovanje Italije in Slovenije, pri čemer Slovenija še posebej poudarja nujnost odprave sedanjih ovir pri gospodarskem sodelovanju, povezanih s tako imenovanim "vojnim rizikom". Vzpostavitev normalnega gospodarskega in finančnega sodelovanja je v interesu obeh strani, kar je še posebej poudaril De Michelis.

Koroški deželni glavar Zernatto je pretekli teden obiskal Slovenijo. S predsednikom slovenske vlade Peterletom se je pogovarjal o gospodarski pomoči Republiki Sloveniji, nato pa sta oba predsednika obiskala krško in brežiško občino. Delegaciji sta se dogovarjali o podpisu pogodbe o izmenjavi informacij o jedrski elektrarni Krško, s katero naj bi se obe strani tudi odpovedali gradnji novih jedrskih elektrarn. Koroška stran je obljubila pomoč pri razvoju zasebnega sektorja v Sloveniji, prav tako pa bo vplivala na Dunaj, ki naj bi prav tako pospešil gospodarsko sodelovanje med Slovenijo in Avstrijo.

Slovenija ima elemente državnosti

To je na novinarski konferenci posebej poudaril **slovenski zunanji minister dr. Dimitrij Rupel.** in dodal, da ji pravico do samoodločbe in odcepitve priznava tudi jugoslovanska ustava in številne evropske resolucije in izjave. Minister je dejal, da se je Slovenija že izkazala kot upoštevanja vreden in zanesljiv partner v mednarodnih odnosih in da je njena samostojnost lahko dejavnik dolgoročne stabilnosti na Balkanu in model za vključevanje drugih delov Jugoslavije v evropske integracije. Slovenija naj bi bila nekakšna vmesna cona, seveda pa svoje samostojnosti ne želimo uresničiti na račun dezintegracije ostale Jugoslavije, je dejal minister. Slovenija želi postati nevtralna država, vendar mora zaradi občutljivega položaja obdržati teritorialno obrambo. Njen cilj je članstvo v Evropski skupnosti.

Danska nas bolje pozna

Danska je te dni bolje seznanjena s Slovenijo in njenimi težnjami. Na obisku v Ljubljani je bila **skupina danskih novinarjev, snemalcev in fotoreporterjev vodilnih danskih medijev.** K nam jo je pripeljal poslanec danskega parlamenta Niels Ahlman - Ohlsen, ki je zunanjepolitični šef danske konzervativne stranke, ki je prva na Danskem terjala mednarodno priznanje Slovenije. Ohlsen je dr. Ruplu (dansko delegacijo so sprejeli tudi drugi najvišji predstavniki Slovenije) izročil pismo danskega zunanjega ministra Jensena, v katerem je izraženo zanimanje Danske za Slovenijo, kar potrjuje tudi šest danskih strokovnjakov v mirovni misiji v Sloveniji.

Slovenci po svetu zbirajo prispevke

Več tisoč Slovencev iz Združenih držav Amerike in Kanade se je zbralo v Torontu na proslavitvi samostojnosti Slovenije. Slovenci so za pomoč matični državi zbrali 163.000 dolarjev in ček te vrednosti izročili ministru za Slovence po svetu dr. Janezu Dularju. Prispevke za Slovenijo zbirajo tudi Slovenci v drugih krajih sveta. ● **J. Košnjek**

6. spominski pohod borcev in mladine na Triglav vseeno uspel

Na tem vrhu nikdar več meje!

Kredarica, 3. avgusta - Tokrat okrog 200 pohodnikov, od tega 148 nekdanjih borcev, ni zavzelo triglavskega vrha, premočno je pihalo to jutro, a svoje poslanstvo so vseeno opravili. Triglav ostaja njihov simbol upora, simbolizira narodovo trdnost, nepopustljivost, slovenski ponos, količi mejo med Alpami in Jadranom in jih vedno znova izziva, da na njem preizkušajo moči. V najtežjih dneh so se zatekali k njemu, na njem zaprisegali, da se bodo borili do zadnjega, dokler ne izženejo okupatorja s slovenske zemlje. Tu so še med vojno vihro obešali slovensko zastavo, mejnik, ki ga je postavil okupator kot ločnico med italijansko in nemško lastnino na Slovenskem, pa pahnili v prepad. Vsaj enkrat na leto se bodo še povzpeli nanj, dokler bo v njih še toliko moči, so si dejali. Letos so šli na Triglav že šestič. Nekaj manj jih je bilo, kot prejšnja leta, zato pa je bilo toliko več mladih. Tradicija tega pohoda bo živela naprej.

Praznično je bilo, morda še bolj zato, ker so nekateri hoteli drugače, da bi sicer imeli spominski pohod, toda ne da bi omenjali borce, partizane, 50-letnico ustanovitve OF in vstajo slovenskega naroda. Niso se dali borci, za nič na svetu bi ne zatajili svojega partizanskega boja. Kot bi zatajili mater, se jim je zdelo. Ne, tega ne bodo nikoli storili, pa če ne bodo dobili nobenega pokrovitelja več.

Na Kredarici so v petek zvečer priredili manjšo slovesnost; o pomenu pohoda borcev in mladine na Triglav, sta spregovorila nekdanja Prešernovca in organizatorja Franc Šmit in Ivo Miklavčič, zapel je oktet LIP Bled in zaigral del Godbe na pihala milice iz Ljubljane. Direktor letošnje generalne pokroviteljice Zavarovalnice ADRIATIC Koper, Mitja Blažič, pa je pohodnike povabil na tovariško srečanje z bogato pogostitvijo. Pesem se je ob spremljavi citer mlade Nataše Megličeve razlegala po koči.

Žal, se zjutraj zaradi izredno močnega vetra borci niso mogli povzpeti na vrh Triglava - izjema je bil le Janez Lušina - Mali - in so se spustili nazaj do Vodnikovega doma in naprej do Pokljuke, kjer so pohodnike navdušeno pričakali številni Gorenjci, predvsem Radovljičani, ki so praznovanje svojega občinskega praznika, 5. avgust, tokrat združili s pohodom borcev in mladine na Triglav. Sredi Pokljuke je spet zadonela mogočna partizanska pesem - zapeli so skupaj pevci Partizanskega pevskega zbora in okteta LIP, igrala pa je Godba na pihala ljubljanske milice. Slavnostni govornik je bil dr. Matjaž Kmecl, ki je poudaril izredeni pomen dogodkov pred 47 leti, ko so borci 2. avgusta 1944 z vrha Triglava vrgli v prepad okupatorjev mejnik, v Aljažev stolp pa obesili slovensko zastavo. Znani slovenski gledališki igralec Danilo Turk - Joco, ki je vodil tedaj ta podvig, je tudi prišel na Pokljuko in povedal, kako so meter in pol visok mejni kamen vrgli v dolino ob njegovih preroških besedah: "NA TEM VRHU NIKDAR VEČ MEJE!"

Tudi veselo je bilo ta dan na Pokljuki. Zbrane je s svojo štajersko šegavostjo in veliko ljubeznijo do gorenjskih planin zabaval Vinko Šimek. Dolgo pod večer so ostali tu borci in mladi; taborniki Pokljuškega odreda iz Gorij so pred Športhotelom postavili svoj tabor in se merili v svojih veščinah, prišli so mladi teritorialci, ki so zamenjali vojake na Pokljuki, sodelovala je folklorna skupina iz Ribnega in drugi. Skratka, partizanska Pokljuka je doživela še eno lepo, prisrčno tovariško srečanje. ● **D. Dolenc**

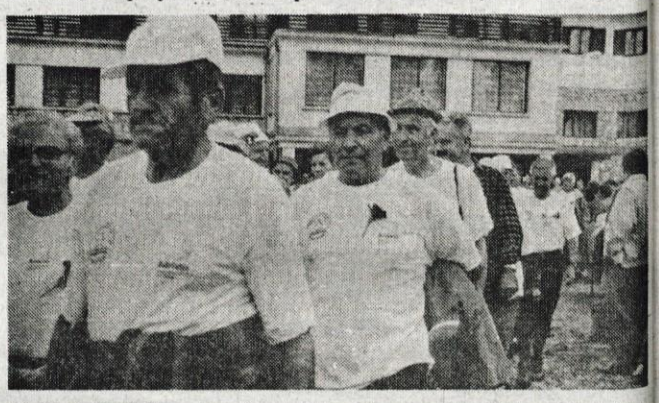

Več kot tisoč Gorenjcev in zavednih Slovencev - prišli so celo iz Nove Gorice - se je v soboto popoldne zbralo na slovesnosti na Pokljuki. - Foto: D. D.

Nora noč...

V meni je Slovenija...

Tako so na hitro priredili svojo popularno pesem, V meni je Californija, člani ansambla Californija. Kje? Na Kranjski noči seveda!

Kranj, 2. avgusta - Sprehod po Kranjski noči je bil predvsem tesen... Množica ljudi, mladih, starejših, najmlajših, veselih, razigranih, malce pijanih je rajala do sobotnega jutra in naprej. Za veselje so pod organizacijskim vodstvom agencije Pan, skrbeli trije ansambli, prav tako je bilo poskrbljeno za dobro kapljico in "grižljajčke". Skratka bilo je... lepo. ● **Mojca Peternelj, foto: Jure Cigler**

Californija pred gimnazijo...

Lačni, žejni pred stojnicami...

"G. G."

»Hej« in »Halo«

Nedelja, 4. avgusta, popoldne, Blejski grad. Otvoritev festivala Idriart. Popolnoma zasedeno grajsko dvorišče, gledalcev oziroma poslušalcev presenetljivo veliko. Prijetno sončno vreme. In seveda gostinska postrežba. Očitno je na Bledu lažje poslati natakarje z odločbo na čakanje kot pa poklicati jih nazaj na delo. Množici, ki je pospremila na pot letošnji Idriart, sta stregla dva natakarja. K sreči so poslušalci uvodnega koncerta od gostinskih miz znosili večino stolov in je tako v senčici grajskih kostanjev posedalo manj žejnih. Kdor ni sedel na stolu, ni bil postrežen. Kdor si je drznil sesti na ograjo, je bil okaran. Na klopeh ob kostanji se ne streže.

Rahlo neučakan gost, ki očitno nima razumevanja za težave blejskega turizma, je natakarja poskušal priklicati z internacionalnim »Halo!«. Hladnokrvni mož, ki je pač moral delati, ko so drugi poslušali govore Cirila Zlobca, Vladimirja Černeta in Mihe Pogačnika, je klicajočemu odvrnil: »Moj kolega je »Halo«, jaz sem »Hej!« Popolnoma presenečeni gost ni več prišel do besede. Ostali tudi ne in smo ostali na čakanju.

Festival Idriart je vrhunska zadeva, vredna vse pozornosti. Gostinska ponudba na Blejskem gradu pa ne.

GORENJKE
GORENJCI

Ne prezrite petkove številke Gorenjskega glasa, v katerem bo objavljeno vse o našem nagradnem žrebanju in tudi kupon za popust pri nakupu sejemske vstopnice.

Na svidenje na Gorenjskem sejmu!
GORENJSKI GLAS vaš časopis

Gorenjski glas vas vabi na svoj razstavni prostor na Gorenjskem sejmu od 9. do 18. avgusta 1991 v Kranj v halo A.

Tam boste lahko kupili Gorenjski glas, se nanj naročili, oddali mali oglas in povprašali o vsem, kar vas zanima o časopisu.

Za stare in nove naročnike zopet pripravljamo bogato nagradno žrebanje! Zadnji večer bomo izžrebali nagrade v skupni vrednosti pol milijona dm. Na našem razstavnem prostoru se bo zvrstila tudi vrsta gostov s posebej ugodno ponudbo za stare in nove naročnike Gorenjskega glasa.