Delovno poletje — Vroče gorenjsko poletje niso le zatohle pisarne, vroči asfalt, znojne kaplje ob rohnečem stroju, osvežujoča kopališka voda ali ležalni stol v senci; vroče poletje je tudi polje od zore do mraka, delovni kmečki dan. Navkljub visoko mehanizirani kmetijski proizvodnji je vpreči krepkega konja v plug še vedno vsakdanje tudi na gorenjskih njivah. — Foto: L. M.

...to XXXIV. Številka 54

...vitelji: občinska konferenca SZDL ..., Kranj, Radovljica, Škofja Loka ... – Izdaja Časopisno podjetje ... Kranj – Glavni urednik Igor Šlavec ...govorni urednik v. d. Jože Koenjek

GLAS

Kranj, petek, 17. 7. 1981

Cena: 7 din

List izhaja od oktobra 1947 kot tednik, od januarja 1958 kot poltednik, od januarja 1960 trikrat tedensko, od januarja 1964 kot poltednik ob sredah in sobotah, od julija 1974 pa ob torkih in petkih.

...LASILO SOCIALISTIČNE ZVEZE DELOVNEGA LJUDSTVA ZA GORENJSKO

V SREDIŠČU POZORNOSTI

Samozaščita — del življenja

Poletje je čas dopustov, v katerem ponavadi delovna vnema in ...obljenost nad problemi upadeta. Delovni ljudje in občani se vsaj za ...tek čas predamo lagodju ter si z odhodom na morje in v planine ali ...o obliko aktivnega oddiha skušamo nabrati moči za nove naloge. ...ave, zasebne ali družbene, skušamo odmisliti in njihovo reševanje ...ložiti na poznejše dni.

In vendar se moramo tudi v tem času poglabljati v osnovno zahte- ..., ki nam omogoča lepši jutrišnji dan: kako še naprej uspešno delati in ...njati doslej pridobljene vrednosti naše družbe! To nam narekuje ...letenost mednarodnih političnih razmer in na to nas opozarja resen ...podarski položaj v domovini. Le z nenehnim odkrivanjem in prepre- ...njem vseh škodljivih pojavov v naši samoupravni socialistični ...nosti bomo kos še tako težavnim nalogam.

Varnostne razmere na Gorenjskem so bile v minulem prvem ...letju odraz široke dejavnosti na raznih področjih. Ponekod, na ...mer pri varovanju naših meja, postajamo vse uspešnejši. Komiteji ... SLO in družbeno samozaščito, družbenopolitične in družbene orga- ...acije v mejnih krajevnih skupnostih se čedalje bolj zavedajo nujno- ...ti hudenja pomoči strokovnim organom pri odkrivanju sumljivih oseb ... pojavov. Tudi sovražni izpadi naših občanov do naše družbene ...ureditve so upadli, kar potrjuje primerno raven zavesti o pravilnosti ...ertanega razvoja naše dežele.

Po drugi strani ne moremo biti zadovoljni z motenjem javnega ...da in miru, predvsem izgredi mlajših ljudi v alkoholiziranem ali ...ugem nenormalnem stanju. Porast kriminalitete — od vlomov v sta- ...vanja in avtomobile do kraj in poneverb v trgovskih ter drugih ...lih — bo treba odločno zajeziti. Prav tako zaskrbljuje malomaren ...nos do varovanja družbenega premoženja, varstva pri delu, zlasti pa ...požarne varnosti. Tudi v prometu — prvo polletje je bilo na gorenjskih ...tah že 222 nezgod, v katerih je umrlo 20, poškodovanih pa je bilo 288 ...eb — in pri hoji v gore je naša samozaščitna kultura preslaba.

Na področju družbene samozaščite nas v bodoče torej čaka še ...alo nalog, da bi ob koncu leta lahko govorili o povsem zadovoljivih ...rnostnih razmerah na Gorenjskem. Temu cilju je minulo sredo ...vetil svojo sejo medobčinski svet Socialistične zveze za Gorenjsko. ...ek občinskih konferenc Socialistične zveze je sklenil spodbuditi ...pravo o uveljavljanju družbene samozaščite v gorenjskih občinah.

Seveda, družbenopolitična akcija na vseh ravneh bo lahko dala ...ljene rezultate le, če ne bomo pojmovali družbene samozaščite kot ...edo na papirju, ampak kot dejanja v našem vsakdanjem življenju. ...dosego tega pa si moramo vedno in povsod prizadevati prav vsi.

S. Saje

Prvi stanovalci na Planini II

Kranj — V torek so prejeli ključe prvi stanovalci v stanovanjski soseski Planina II. Z gradnjo v tem delu Kranja so pričeli pred dvema letoma in samo letos naj bi bilo v novozgrajenih blokih nared 372 stanovanj. Soseska naj bi bila zaključena čez dobri dve leti, ko naj bi bilo po predvidevanjih zgrajenih vseh 1050 stanovanj.

Med prvimi so dobili stanovanja na Planini II upravičenci solidarnostnega sklada oziroma upravičenci do stanovanj, zgrajenih s sredstvi družbene pomoči. V imenu samoupravne stanovanjske skupnosti občine Kranj je v torek Tone Roblek devetim izmed njih predal ključe za stanovanja v bloku A-1, ki so ga gradili delavci Gradisovega tozda z Jesenic, ter v Gradbinčevem objektu B-17. Štirje upravičenci bodo v kratkem prejeli odločbe za vselitev v Gradisov objekt B-9. Sicer pa je v vseh treh blokih skupaj 89 stanovanj.

Gradnja stanovanj s sredstvi družbene pomoči v stanovanjskem gospodarstvu se je v kranjski občini lepo uveljavila. Samo lani so delavci v združenem delu in pri samostojnem osebnem delu izločili iz svojih bruto osebnih dohodkov 76 milijonov dinarjev. Letos načrtujejo, da se bo v te namene zbralo 90 milijonov. Od 1973. leta je bilo v občini zgrajenih in odkupljenih s sredstvi družbene pomoči 583 solidarnostnih stanovanj v skupni vrednosti 360 milijonov dinarjev.

Kar zadeva višino stanarine, imajo upravičenci, ki izpolnjujejo pogoje iz pravilnika o subvencioniranju stanarin, pravico do največ 80-odstotnega nadomestila celotnega zneska. Seveda to ne velja le za stanovanjski kompleks Planina II, marveč za vse stanovalce v kranjski občini. Podatek je pomemben za upravičence prav zdaj, ko so stanarine nekoliko poskočile.

C. Zaplotnik

V torek je soseska Planina II dobila prve stanovalce. Med prvimi so vselitvene pogodbe podpisali upravičenci solidarnostnega sklada. — Foto: C. Z.

STO NOVIH PLAVALCEV

TRŽIČ — Komisija za rekreacijo pri telesnokulturni skupnosti Tržič je tudi letos organizirala brezplačen plavalni tečaj za predšolske in šolske otroke. V sedmih dneh se je okoli sto otrok iz vrtcev in iz nižjih razredov osnovne šole naučilo plavanja, kar so dokazali tudi na zaključnem tekmovanju prejšnji petek. Tečaj je na letnem kopališču vodil Janez Japelj, kot strokovni sodelavci in vaditelji plavanja pa so sodelovali še Janez Wagner, Karmen Kodrič, Antonija Marin, Primož Grum ter Ivko Japelj. Tudi letos je tečajnike ovirala precej mrzla voda. V Tržiču zato že razmišljajo o ogrevanju kopališča, s čimer bi se kopalna sezona podaljšala vse do oktobra. Takrat pa bi bilo mogoče izvesti tudi nadaljevalno šolo plavanja, saj dosedanji tečaji le še niso zajeli vseh otrok — neplavalcev.

Letošnji plavalni tečaj je stal tri stare milijone, kar ni visoka cena za izvežbanje stotih novih plavalcev in za omilitev plavalne nepismenosti med tržiškimi otroki. Sredstva so prispevali telesnokulturna in izobraževalna skupnost ter občinska skupnost otroškega varstva; TVD Partizan Tržič, ki upravlja letno kopališče, pa je tečaj »podprl« s popustom pri vstopnini. Tudi v prihodnje bo za tečaj mogoče najti finančno kritje, menijo v telesnokulturni skupnosti Tržič; že zdaj razmišljajo tudi o možnostih za oblike plavalne šole, četudi so načrti za ogrevanje letnega kopališča še na papirju.

-mv

TEK OKOLI BOHINJSKEGA JEZERA

LJUBLJANA — Taborniški odred Dobra volja iz Ljubljane bo na dan vstaje slovenskega naroda organiziral že sedmi tek okoli Bohinjskega jezera. Tekmovalci bodo razdeljeni v dvanajst kategorij.

Tekmovanje je odprtega tipa in je vključeno v koledar tekaških prireditev Slovenije. Proga je dolga 12 kilometrov, prijavite pa se lahko na odred Dobre volje, Kebetova 1, Ljubljana. Prijave bodo sprejemali tudi uro pred startom v tabornem centru ODV. Start bo 22. julija ob 9.30. Startnina za tabornike je 120, za nečlane pa 150 dinarjev.

-dh

DRŽAVNO PRVENSTVO V PRESKAKOVANJU OVIR

KRANJ — Konjeniški klub biotehniške fakultete Krumperk bo 18. in 19. julija 1981 organiziral prvi del državnega prvenstva v preskakovanju ovir. Za državno prvenstvo je klub na novo uredil jahališča v okolici gradu Krumperk. Na državnem prvenstvu bodo sodelovale ekipe skoraj vseh večjih jahalnih klubov iz Jugoslavije z najboljšimi konji in jahači. Do sedaj se je prijavilo 68 tekmovalcev in tekmovalk iz Celja, Niša, Djakova, Novega Sada, Skopja, Karadjordjeva, Pateranca, Koprivnice, Ljubljane, Maribora, Beograda, Zagreba, Sinja, Krumperka in Voklega. Nekatere prijave pa še pričakujejo. Tekmovanje bo trajalo dva dni, pričetek dopoldanskega dela bo ob 9. uri, popoldanskega pa ob 14. uri. Na tekmovanju bodo nastopili juniorji in seniorji skupine A in B. Državno prvenstvo v preskakovanju ovir bo odprl predsednik skupščine občine Domžale Jernej Lenič.

-fp

...rave za torkovo slovesnost v Ljubljani

...reskus družbene zrelosti

...NJ — Še štirje dnevi nas ..., ko se bo v Ljubljani na ...revolucije v torek ob 20. uri ... množica delovnih ljudi in ...ov iz vseh slovenskih po- ... in iz zamejstva. Med njimi ... mladinci, borci, nosilci ...ske spomenice 1941, bor- ...tvojnim priznanjem za so- ...nje v NOV od leta 1941, ...vota republike, pripadniki ...vanske ljudske armade, ...avniki družbenopolitič- ... in družbenih organizacij in ..., krajani, organizirani v ... Socialistični zvezi, de- ... iz združenega dela in samo- ...ga osebnega dela. Zbrali se ... da bodo proslavili 40-let- ...vstaje slovenskega naroda ...pklenili spominu Edvarda ...a. Ob tej priliki bo slav- ...govornik Sergej Kraigher, ...dnik predsedstva SFRJ, ... na Trgu revolucije tudi ...nik velikanu — revolucio- ...u in mislecu.

Gorenjske bo na množični ... v Ljubljano kremilo z avto- ... in vlaki okoli osem tisoč ...ncev. Socialistična zveza ...dilna organizacija, ki sta ... družbenopolitične akcije ...jevnih skupnostih in v ...em delu, zagotavljata, da bo Gorenjska izpolnila pričakovanja organizatorjev osrednje proslave. Iz nekaterih občin poročajo, da bodo celo presegli predvidene številke.

Svečano okrašen posebni vlak bo v torek kremil z Jesenic ob 17.10 in bo ob svoji poti vse do Škofje Loke pobiral delavce in občane z Gorenjske. Del udeležencev bodo v Ljubljano prepeljali s posebnimi avtobusi. Samo iz kranjske občine jih bo kremilo v naše glavno mesto blizu trideset. To bo velika odgovornost za naše železniško gospodarstvo in avtobusne prevoznike. Prevozna sredstva bodo dale na voljo tudi organizacije združenega dela.

Predvsem pa bo torkovo slavje preskus naše družbene zrelosti in zavesti. Socialistična zveza in Zveza sindikatov ter vse subjektivne sile v krajevni skupnosti in v združenem delu zato pozivajo vse delovne ljudi in občane, da z udeležbo na proslavi pokažejo in dokažejo podporo in pripadnost sistemu socialističnega samoupravljanja in poti, ki smo si jo izbrali. Naši in Titovi poti! (Na 2. strani objavljamo vozni red za organiziran odhod na osrednjo proslavo v Ljubljani.)

C. Zaplotnik

Odločijo naj udeleženci dogovora

Nesporno in nedvomno vsem razumljivo je, da bo Gorenjska tudi v prihodnje potrebovala asfalt za redno in investicijsko vzdrževanje. Kako in po kakšni ceni ga bo dobivala pa naj se opredelijo in odločijo vsi udeleženci družbenega dogovora o izgradnji nove asfaltne baze Cestnega podjetja v Kranju.

Takšno je bilo stališče predsedstva skupščine gorenjskih občin, ko je v torek, 14. julija, razpravljalo o stališčih glede asfaltne baze. Izhodišče za razpravo je bilo poročilo odbora s priloženimi nekaterimi variantnimi predlogi za rešitev vprašanja, ki se mimogrede povedano vleče že nekaj let. Odbor je namreč na podlagi analiz in več strokovnih mnenj izdelal poročilo, iz katerega bi lahko takorekoč z enim stavkom ugotovili, da ta hip (in najbrž še nekaj časa) ni realnih materialnih možnosti za izgradnjo nove asfaltne baze na že določeni lokaciji. Drugače povedano: stroški so preveliki in jim zato danes v zaostrenih in težkih pogojih ne bi bili kos.

Zastavlja se torej vprašanje, kaj narediti. V variantnih predlogih so ponudene še tri možnosti: da se obstoječa asfaltna baza temeljito popravi; da se proizvodnja asfalta na Gorenjskem ustavi in bi asfaltne mešanice kupovali v drugih asfaltnih bazah; da bi na dosedanji lokaciji v Naklem zgradili nadomestno asfaltno bazo za določen čas, na novi lokaciji pa bi jo zgradili, ko bi bile za to možnosti.

Predsedstvo skupščine gorenjskih občin se je strinjalo z ugotovitvami odbora. Glede variantnih predlogov pa je kot rečeno menilo, naj se opredelijo vsi udeleženci družbenega dogovora s polno odgovornostjo za odločitev. Ob takšnem stališču predsedstva pa je treba poudariti, da nikakor ne pomeni reševanje rešitve problema v nedogled, marveč naj se vsi udeleženci dogovora vsak zase opredelijo takoj, nato pa na skupnem sestanku sklenejo, kako bo Gorenjska v prihodnje dobivala asfalt. Vsako odlašanje zaradi kakršnihkoli interesov bi namreč že jutri lahko povzročilo nepopravljivo škodo rednemu in investicijskemu vzdrževanju cest na Gorenjskem.

A. Ž.

propagandna sporočila
časopisne novice
reprodokumentacija
GLAS

PO JUGOSLAVIJI

Dopolnila k slovenski ustavi

Vsi trije zbori republiške skupščine so sprejeli ustavne amandmaje, skupne seje pa so se udeležili tudi člani predsedstva republike in predstavniki republiških družbenopolitičnih organizacij. Predsednik slovenske skupščine Milan Kučan je med drugim poudaril, da je prednost predlagane dveletne mandatne dobe z možnostjo enkratne ponovne izvolitve, da je mandatna doba funkcionarjev neposredno povezana s trajanjem mandatne dobe članov delegacij in delegatov, ki te funkcije volijo.

SZDL o gospodarskih težavah

Predsedstvo ZK SZDLJ je razpravljalo o vlogi Socialistične zveze v zapletenih gospodarskih razmerah v državi in poudarilo, da je naloga Socialistične zveze ne le analizirati stanje, temveč tudi politično vplivati na delegatske skupščine, da bodo začele konkretno razpravljati o vzrokih. Vzvodi za razrešitev problemov so v rokah delegatskih teles. Predvsem naj bi odpravili previsoko rast cen in visoko inflacijo, plačilni primanjkljaj in preveč obsežne naložbe.

Dražja pšenična moka

Zvezni izvršni svet se je odločil zvišati cene pšenične moke, tako, da bo cena moke usklajena s ceno pšenice. S tem so določili naslednje ravni najvišjih prodajnih cen moke: za pšenično moko tipa »1100« 10 dinarjev za kilogram, za pšenično moko tipa 800 12,52 dinarjev, tipa 500 15,32 dinarja za kilogram in pšeničnega zdroba tipa 400 16,30 dinarjev za kilogram. Nove cene veljajo od 16. julija.

Za 50 odstotkov višje cene

Junija so se proizvodne cene industrijskega blaga v primerjavi z majem zvišale za 2,3 odstotka. Ko poroča Zvezni zavod za statistiko, so se delovna sredstva podražila za 1,2 odstotka, reprodukcijski material za 2,3 odstotka, blago za osebno porabo za 2,5 odstotka, proizvodne cene drugih industrijskih izdelkov pa so bile prejšnji mesec višje za 8,2 odstotka. V prvi polovici letošnjega leta so se cene tega blaga zvišale za 24,4 odstotka, prejšnji mesec pa so bile cene za 50,3 odstotka višje kot junija lani.

Takse za pot čez mejo

Po mnenju zakonodajno-pravne komisije skupščine SFRJ, ki je obravnavala predlog za izdajo zakona o uvedbi taks za prehod čez mejo, ta predlog zakona ni dovolj trdno podrt. Po besedah članov komisije niso dovolj pretehtali vseh notranjepravnih in mednarodnih posledic. Med drugim so postavili vprašanje, če ni že nedavni sklep sveta guvernerjev bank (o katerem je mnenje, da je bil neustaven) o pravici državljanov SFRJ, da enkrat letno nesejo čez mejo 1.500 dinarjev, dovolj nespodbuden za odnašanje dinarjev in sploh za potovanja v tujino.

Prva družbena stanovanja v Preddvoru — *Na travniku ob gozdu Korotanca delavci kranjskega Gradbinca, tozd Industrijske in nizke gradnje gradijo prva dva od štirih blokov, v njih bodo dobili stanovanja delavci preddvorskega združenega dela — zaposleni v Jelovici, osnovni šoli, hotelu Bor in na oddelku postaje milice — ki stanujejo v težavnih razmerah ali se na delo vozijo iz Kranja in nekaterih oddaljenih krajev. To bodo prva družbena stanovanja v Preddvoru. V prvih dveh blokih bo dvajset stanovanj in kotlarna, s katero bodo ogrevali tudi ostala bloka in bližnji zdravstveni dom. Novogradnja brez zunanje ureditve bo investitorja — stanovanjsko skupnost Kranj stala blizu dveh milijard in pol starih dinarjev.* — *C. Zaplotnik*

Brigadirji se zbirajo

V treh delovnih brigadah bo sodelovalo okrog 120 mladincev iz jeseniške občine — Večje zanimanje za zvezni akciji mladincev in pionirjev, manj prijav za republiško brigado — Temeljite priprave

Jesenice — Mladi iz jeseniške občine se vsako leto zberejo v treh delovnih brigadah: mladinci v brigadah Jeseniško-bohinjski odred in Jože Gregorčič-Gorenjc, pionirji pa v brigadi Kokrški odred. V prvi bo 50 mladincev delalo od 2. do 31. avgusta na zvezni akciji v Baru. Na republiško akcijo Kras bo 9. avgusta odšlo 40 mladincev, med njimi tudi deset prostovoljcev iz beograjskega mladinskega doma Dragoljub Milovanović. Okrog 30 pionirjev bo skupaj z radovljiškimi sodelovalo na zvezni akciji Slovenske gorice, ki bo med 2. in 31. avgustom.

Za vse akcije so v občini evidentirali približno 160 brigadirjev. Med mladinci je največ zanimanja za zvezno akcijo v Baru. Zanjo v teh dneh razporejajo še zadnje prostovoljce v brigado Jeseniško-bohinjski odred. Več težav imajo pri občinski konferenci Zveze socialistične mladine na Jesenicah z zbiranjem mladincev za republiško akcijo. Ker je med brigadirji največ delavcev, združenemu delu — predvsem železarni — pa jih poleti že tako primanjkuje, si zato prizadevajo ogreti za prostovoljno delo več srednješolske mladine in štipendistov z višjih ter visokih šol. Obenem bodo nekaj izkušenejših brigadirjev iz pionirskih vrst sprejeli v mladinsko brigado Jože Gregorčič-Gorenjc, saj se je pionirjev prijavilo več, kot jih lahko sprejmejo.

Med pripravami na delovne akcije so posvetili več pozornosti kot lani obravnavi družbenega dogovora o financiranju mladinskega prostovoljnega dela v občini. Širša razprava, ki so jo organizirali prek vseh osnovnih organizacij ZSMS, je zagotovila pravočasen sprejem sporazuma. S prispevki po 20 din od zaposlenega na leto bodo v združenem delu zbrali približno 290 tisočakov, denar pa bodo porabili za organizacijo lokalnih delovnih akcij in opremo brigad.

Temeljite so tudi praktične priprave brigadirjev na delo. Od aprila je na lokalnih akcijah sodelovalo prek petsto mladih. V okrog 3500 delovnih urah so urejali ceste v Javorniški in Plavški rovt, na Planino pod Golico in v Piškovce. Urejajo tudi okolico vrtca Angelca Ocepek na Jesenicah, od začetka julija pa ob koncu tedna organizirajo dela za prenovo počitniškega doma železarjev na Mežakli.

Na vseh dosedanjih akcijah so se mladi zbrali na brigadnih konferencah, kjer so se dogovarjali za svoje nadaljnje delo. Izvolili so že ožja brigadna vodstva; Tihomir Kostič bo vodil mladince na zvezni akciji, Ivan Bardič pa na republiški.

S. Saje

Pohod po Titovi poti

Tržič — V tržiški občini se že pripravljajo na tradicionalni pohod mladih po poti, ki jo je 1934. leta prehodil tovariš Tito, ko je na skrivaj potoval prek Karavank v sosednjo Avstrijo. Pohod bo letos 29. in 30. avgusta. Začel se bo pri spomeniku na Mahavovem griču, od koder bo krenila pohodna enota Kokrški odred.

Pripravljalni odbor letos želi prireditev napraviti čim bolj množično. Razen mladincev in vojakov naj bi na njem sodelovali tudi številni delavci in drugi občani, ki se bodo pohodnikom lahko pridružili kjerkoli med potjo.

H. J.

Popravek

V članku z naslovom »Zakaj potvarjanje zgodovinskih dejstev« (Glas, št. 53, 14. 7. 1981) je prišlo do neljube napake. Na srečanju Prešernovcev v Ribnem pri Bledu je udeležence proslave najprej pozdravil Ivan Vidic, ki je predsednik krajevne organizacije ZZB NOV Ribno in ne predsednik sveta krajevne skupnosti, kot smo pomotoma zapisali. Za napako se avtor opravičuje.

C. Z.

Francoski mladinci v Kranju

Kranj — Po dolgi in utrujajoči vožnji z avtobusom so včeraj opoldne prispeli v Kranj mladi pobratimi iz francoskega La Ciotata. Pri dijaškem domu Ivo Lola — Ribar na Zlatem polju — tod bo 49-članska skupina tudi nastanjena — so jih pričakali predstavniki občinske konference ZSMS Kranj. Popoldne so si že ogledali mesto, za ponedeljek dopoldan pa je predviden svečan sprejem pri predsedniku skupščine občine Kranj Stanetu Božiču.

V goste prihaja tokrat znana francoska baletna skupina, ki se bo v devetih dneh bivanja pri nas predstavila na več nastopih: v Prešernovem gledališču v Kranju, na terasi hotela Bor v Preddvoru, v hotelu Radin v Radencih in na Bledu. Mladi iz La Ciotata se bodo v torek, 21. julija, priključili tudi množici delovnih ljudi in občanov iz kranjske občine, ki bo organizirano odšla na osrednjo slovesnost ob dnevu vstaje slovenskega naroda v Ljubljano. Pobratime iz dežele galskih petelinov bo v času bivanja pri nas spremljala in vodila po Gorenjski in Sloveniji članica predsedstva občinske konference ZSMS Kranj Majda Knific.

C. Z.

Kurirji v Dražgošah

Dražgoše — V nedeljo, 19. julija, ob 10. uri bodo na osnovni šoli v Dražgošah slovesno odkrili spominsko obeležje relejni kurirski postaji G-20. Proslavo bo pripravil Pododbor partizanskih kurijev Gorenjske s sodelovanjem krajevnih organizacij iz Dražgoš. Po odkritju spominskega obeležja bo tovariško srečanje.

Svet v tem tednu

Poljska prelomnica

Izredni partijski kongres na Poljskem se je prevesil v svojo drugo polovico; tako se počasi izteka prvi kongres v zgodovini poljske združene delavske partije, za katerega že v začetku ni bilo vse znano. Kongres večina držav socialistične skupnosti spremlja z napetim pričakovanjem, poljska javnost pa seveda z neskrivanim upanjem, da se bo poslej v državi in partiji obrnilo na boljše. Večina predkongresnih komentarjev se je spraševala, koliko bo izredni kongres preokrenil poljsko družbeno ladjo od vse nevarnejših gospodarskih in družbenopolitičnih čeri, na katerih se je zadnje leto močno skrhalo zaupanje delavskih množic v vodilno vlogo partije v poljski družbi.

Kongres je zato usoden in prelomen dogodek v poljskem družbenopolitičnem življenju. Vsi komentarji se strinjajo, da mora poljska partija v teh težkih okoliščinah izplavati iz globoke politične in moralne krize, sicer bo prihodnost skrajno negotova. Še pred začetkom kongresa so prišli v javnost rezultati ankete o javnem mnenju, v kateri pa Poljaki ne izražajo ravno prevelikega optimizma, da si bo partija izgubljeno zaupanje delavskih množic spet zlahka pridobila. Kljub temu pa referat prvega sekretarja Kanie, v katerem ne manjka zmernosti in pretehtanosti, optimistično napoveduje politiko obnove, to je začetek procesa demokratizacije partije, stabilizacijo gospodarstva, pravičnejšo socialno politiko. Samokritičnost partije izražena na izrednem kongresu, zgoščen program obnove in interes za plodno sodelovanje s Solidarnostjo — to je bistvena značilnost uvodnega referata, ki tako kot na vseh kongresih in tudi na tem izrednem, izraža ton družbenopolitičnega dogajanja v nekem obdobju.

Kongres poljske združene partije je tista prelomnica, po kateri sicer ne bo takoj vse krenilo v duhu tako zaželjenih sprememb; v zadnjem težavnem letu, v katerem so se sicer partijske vrste preurejale, je partija v najbolj kritičnih trenutkih poljske družbene, pridružila pa se ji je tudi gospodarska kriza, odpovedala. Delavske množice so na tako izjemno družbeno dogajanje reagirale prav tako izjemno — povsem drugače kot ob podobnih zapletih na Poljskem: delavci so se organizirali v od države in partije neodvisen sindikat.

Poljska kriza se z izrednim kongresom delavske združene partije ne končuje čez noč: z obnovljeno partijo — le taka bo spet lahko postala vodilna družbena sila — pa se na Poljskem konec hude krize vendarle začenja. Vprašanje je seveda, kako obnavljati, kar je kriza v gospodarskem in družbenem življenju razdrla. Ne glede na to, da ni ravno soglasja med vodstvom partije o delavskem samoupravljanju v podjetjih — program Solidarnosti se v tem razlikuje od partijskega — pa je jasno eno, kar je tudi sekretar Kania naglasil v svojem referatu: za Poljsko so zdaj važnejša od besed, pa če so še tako lepe, dejanja.

Vozni red

za organiziran odhod delovnih ljudi in občanov v Ljubljano na osrednjo proslavo ob dnevu vstaje slovenskega naroda v torek, 21. julija

Občina Kranj

Za delavce iz organizacij združenega dela bo v Ljubljano odpeljalo 10 avtobusov ob 18. uri. Zbor je za Delavskim domom (pred skupščino občine Kranj) ob 17.45. Gradbinec, IBI in Živila organizirajo prevoz z lastnimi avtobusi. Odhod iz Kranja po dogovoru.

Iz krajevnih skupnosti bo v Ljubljano odpeljalo deset avtobusov, ki bodo vozili po naslednjem voznem redu:

Olševek 18.00 — Hotemaže 18.05 — Visoko 18.10 — Milje 18.15 — Ljubljana 18.50

Britof (Pri Johanci) 18.00 — Predoslje 18.10 — Ljubljana 18.50

Velesovo 17.45 — Grad 17.55 — Cerklje 18.00 — Poženik 18.05 — Zalog 18.10 — Zg. Brnik 18.20 — Sp. Brnik 18.25 — Ljubljana 18.50

Šenčur 18.00 — Voklo 18.10 — Voglje 18.15 — Prebačevo 18.20 — Hrastje 18.25 — Trboje 18.25 — Ljubljana 18.50

Golnik 17.45 — Goriče 17.50 — Trstenik 17.55 — Tenetiše 18.00 — Ljubljana 18.50

Mlaka 18.10 — Kokrica 18.15 — Ljubljana 18.50

Podbrezje 17.45 — Bistrica 17.50 — Duplje 18.00 — Strahinj 18.10 — Naklo 18.15 — Ljubljana 18.50

Podblica 17.45 — Žg. Besnica 17.50 — Sp. Besnica 17.55 — Orehek 18.15 — Drulovka 18.17 — Breg 18.20 — Mavčiče 18.25 — Ljubljana 18.50

Žabnica 17.45 — Sp. Bitnje 17.48 — Sr. Bitnje 17.51 — Zg. Bitnje 17.55 — Stražišče (»Ješe«) 17.57 — Ljubljana 18.50

Jezersko (Kazina) 17.15 — Kokra (Povšnar) 7.30 — Preddvor 17.45 — Bela 17.55 — Bobovek 18.00 — Ljubljana 18.50

Udeleženci iz mestnih krajevnih skupnosti — Stražišča, Gorenje Save, Struževega, Zlatega polja, Vodovodnega stolpa, Primskovega, Kranj — Centra, Planine in Čirč — potujejo v Ljubljano s posebnim vlakom številka 1091. Odhod iz železniške postaje v Kranju je ob 18.35, povratek iz Ljubljane ob 23.25 s prihodom v Kranj ob 23.50.

Občina Radovljica

Posebni vlak številka 1093-1092 odpelje z železniške postaje Lesce ob 17.30, iz Radovljice ob 17.35 in iz Podnarta ob 17.40. Vlak ne ustavi v Otočah in v Globokem. Prihod v Ljubljano ob 18.25, odhod ob 22.05.

Iz Bohinja bosta dva avtobusa vozila po naslednjem redu: Koprivnik 16.40, Jereka 17.00, Češnjica 17.02, Srednja vas 17.04, Stara Fužina 17.09, Jezero 17.14, Ribčev laz 17.16, Polje 17.18, Kamnje 17.20, Savica 17.22, Bohinjska Bistrica 17.27, Bitnje 17.30, Lepence 17.32, Log 17.33, Nomenj 17.35, Bohinjska Bela I 17.47, Bohinjska Bela II 17.50, Mlino 17.54, Ljubljana 18.51. Povratek iz Ljubljane po dogovoru.

Občina Jesenice

Posebni vlak bo odpeljal z Jesenic ob 17.10, na Javorniku bo ob 17.15 in v Žirovnici ob 17.20.

Občina Tržič

Večina avtobusov bo odpeljala z avtobusne postaje v Tržiču ob 18. uri; del avtobusov bo odpeljal tudi iz oddaljenih krajevnih skupnosti.

Občina Škofja Loka

Udeleženci proslave, ki bodo v Ljubljano potovali z vlakom, naj se zberejo na železniški postaji ob 18.35. Iz oddaljenih krajev — Žirov, Sovodnja in Železnikov bodo avtobusi odpeljali na osrednjo proslavo ob 17.30. Iz Škofje Loke bodo krenili avtobusi v Ljubljano ob 18.15.

Uspešno idejnopolitično usposabljanje

Jesenice — V tem šolskem letu sta občinska konferenca ZKS Jesenice in Delavska univerza Polde Stražišar pripravila šest izobraževalnih oblik družbenopolitičnega usposabljanja, ki jih je dokončalo 157 članov ZK. Organizirani so bili trije oddelki seminarja za sprejem kandidatov v ZK, dokončalo jih je 77 kandidatov. Dva oddelka seminarja za novosprejete člane je dokončalo 62 članov, en oddelek — že osmi po vrsti — občinske partijske šole pa je dokončalo 18 članov ZK. Predavatelji so bili strokovni in družbenopolitični delavci iz jeseniške občine, skupaj 22, zanje pa so pripravili tudi seminar o metodiki družbenopolitičnega izobraževanja. Občinska konferenca ZKS je sprejela temeljni program družbenopolitičnega usposabljanja v osnovnih organizacijah, pripravili pa so tudi uvajalne seminarje za vodje tega usposabljanja v osnovnih organizacijah; udeležilo se jih je 176 članov.

Pokazalo se je, da bo potrebno dopolniti programe teh pedagoško vodenih oblik, uvesti nov način vzgojnoizobraževalnega dela in dopolniti aktiv predavateljev. Med drugim naj bi pripravili nove programe usposabljanja, tako za mlade člane ZK, za aktiv komunistov neposrednih proizvajalcev in vodje idejnopolitičnega usposabljanja.

R. Klinar

Odpraviti pomanjkljivosti

Občinska konferenca zveze komunistov v Kranju je konec minulega tedna razpravljala o problematiki v gradbeništvu in vzporednih dejavnostih v občini. Ugotovili so, da je na področju gradbeništva še veliko slabosti in pomanjkljivosti pri gradnjah najrazličnejših objektov in še posebej na področju stanovanjskega gospodarstva.

Konferenca je sprejela več sklepov. Tako so poudarili, da je treba poenostaviti postopke pri pridobivanju celotne gradbene dokumentacije. Zato si morajo komunisti prizadevati, da dosežemo ustrezno organiziranost v postopku priprave prostorskih planov, pridobivanja in urejanja zemljišč, izdelavi tehnične dokumentacije, v postopku pridobivanja soglasij itd. Ponovno je treba oživiti združevanje in dohodkovno povezovanje projektantskih, gradbenih in instalacijskih ter drugih organizacij združenega dela. Prav tako so nujni nadaljnji procesi združevanja v gradbeništvu in še posebej med projektantskimi organizacijami združenega dela v občini. Pospešiti pa je treba tudi povezovanje med projektantskimi organizacijami na Gorenjskem.

Danes ugotavljamo, da srednjeročni in letni plani med gradbeno operativo in industrijo gradbenega plana niso usklajeni. Zato je nujno, da se ti programi čimprej uskladijo. Prav tako smo danes priča slabemu nadzoru nad gradnjo, še posebej v individualni gradnji, kjer prav zaradi tega največkrat prihaja do velikih odstopanj. Zato nadzor nad gradnjo v prihodnje ne bi smel biti prepuščen investitorju.

Neusklajenost se kaže tudi pri pripravi dolgoročnih prostorskih načrtov. Prihaja do nesmotrne izrabe zemljišč, do pozidav kvalitetnih kmetijskih površin. Vse te napake se nam danes že marsikje maščujejo. Zato moramo biti pri tem v prihodnje bolj dosledni in se tudi med občinami ustrezno dogovarjati.

Velika odstopanja se danes kažejo tudi pri prodaji zemljišč. Zato je treba v prihodnje dosledno upoštevati družbeno določeno ceno. Kar pa zadeva določanje cen stanovanj, naj za izvajanje stanovanjske gradnje odgovarjajo tudi vsi izvajalci. Še posebej pa je treba zaostriti odgovornost za odpravljanje pomanjkljivosti in napak pri vseh izvajalcih, ki sodelujejo v stanovanjski gradnji. Nevzdržno je namreč, da se po vselitvi v stanovanje pojavljajo številne napake, katerih odpravljanje se potem vleče v nedogled.

A. Ž.

Prebivalci Save praznujejo

Jesenice — Danes, 17. julija, se končujejo v krajevni skupnosti Sava na Jesenicah številne prireditve, ki so jih pripravili v počastitev krajevnega praznika. Z njimi so tamkajšnji prebivalci obudili spomin na pomembne dneve delavskega gibanja, to je v razredni borbi 1935. leta prišlo do velike stavke.

Prireditve so se pričele 10. julija z dvodnevnim plavalnim maratonom. V nedeljo, 12. julija, sta krajevni odbor ZZB NOV in odbor za SLO ter družbeno samozaščito (v krajevni skupnosti priredila pohod k spomeniku padlim partizanom) nad Gregorjevčevim rovtom. Tod je bila krajša svečanost, na kateri je spregovoril predsednik krajevne konference SZDL soseske III na Savi Ciril Šoberl. Zatem je 43 pohodnikov nadaljevalo pot na Pristavo, kjer so tekmovali v streljanju z zračno puško.

Minuli ponedeljek je sledil nastop članov TVD Partizan na Jesenicah v gimnastiki in judu, v torek so organizirali pogovor Spomini na stavko, v sredo pa je bilo na sporedu strelsko tekmovanje. Včeraj, 16. julija, so na osrednji slavnosti v jeseniškem gledališču podelili 9 priznanj Osvobodilne fronte zaslužnim občanom. Po svečanem govoru predsednika sveta krajevne skupnosti Antona Komljanca so se v kulturnem sporedu predstavili recitatorji amaterskega gledališča Tone Čufar in ženski pevski zbor z Jesenic.

Danes ob 18. uri bodo praznovanje sklenili s skupno sejo vodstev družbenopolitičnih organizacij in organov krajevne skupnosti. Na njej se bodo med drugim dogovorili o organizaciji praznovanja v prihodnje.

S. Saje

Prejeli smo:

Zakaj radovljiška knjižnica odstopa od resolucijske usmeritve v zaposlovanju

Da radovljiška komunalna skupnost in knjižnica nista uskladili kadrovske rasti z resolucijskimi določili, smo v minulih tednih nekajkrat slišali in brali, v uokvirjenem sestavku na 6. strani petkovega »Glasa« (10. 7.) pa spet.

Knjižnični delavci bralcem svoj prekršek pojasnjujemo:

V občini redno dela 13 splošno izobraževalnih knjižnic, od teh matična v Radovljici vsak delavnik 11 ur, ob sobotah 4. S polnim delovnim časom zaposlene delavke, ki nas je zdaj 5, delamo poleg tega štirikrat tedensko na Bledu, dvakrat v Lescah, po enkrat v Begunjah, Kropi, Mošnjah, Spodnjih ter Zgornjih Gorjah in po potrebi nadomeščamo pogodbeno zaposlene izposojevalce v drugih podružnicah. Nihče od nas ni samo administrator, nihče samo vodja, računovodske posle opravlja pogodbeno zaposlena delavka. Odkar obstajamo, se prebijamo skozi finančne stiske in tudi kadrovski položaj je odraz teh razmer. Našega dela se ne da meriti z akcijami, z ljudmi delamo — tudi na terenu — vsak dan. V teh nekaj navadnih besedah so zgoščena gesla, znana iz sredstev javnega obveščanja: množična kultura, splošno izobraževanje, dejavnost posebnega družbenega pomena; pa tudi nam z zakonom določena naloga, da... zbiramo, hranimo, strokovno obdelujemo in dajemo v uporabo knjižnično gradivo...

V šestnajstih letih matične službe smo dobro spoznali, da je oskrbovanje krajevnih knjižnic ustreznejše in stiki boljši, če tam redno ali občasno dela delavka matične knjižnice. To spoznanje smo kot načelo upoštevali v načrtu 1981—1985, kjer predvidevamo gibanje števila zaposlenih takole!

	1980	1981	1982	1983	1984	1985
redno zaposleni	5	6	6	7	7	7
pogodbeno zaposleni	11	10	8	8	7	7

Načrt smo sestavili na podlagi resničnih potreb in v njem za letos predvideli novega knjižničarja, enega samega sicer, kar pa matematično pomeni 20% povečanje, če vzamemo število 5 zaposlenih za osnovo.

Tega podatka Komite za družbeno planiranje, Izvršni svet občine in nepodpisani pisec omenjene vesti ne bi smeli zamolčati.

Rezka Šubic

UPRAVA ZA NOTRANJE ZADEVE KRANJ

Objavlja prosta dela in naloge

1. STROJEPISKE V UNZ
pogoj:
— dveletna administrativna šola,
— poskusno delo

2. STROJEPISKE PM ŠKOFJA LOKA
Pogoj:
— dveletna administrativna šola,
— poskusno delo

Opravljanje nalog pod zaporedno št. 1, se razpisuje za nedoločen čas s polnim delovnim časom, pod zaporedno št. 2, pa za določen čas zaradi nadomeščanja delavke med porodniškim dopustom.

Kandidati morajo poleg splošnih pogojev izpolnjevati tudi pogoje iz 84. člena zakona o notranjih zadevah.

Pismene ponudbe pošljite v 15 dneh po objavi Upravi za notranje zadeve Kranj, Cesta JLA 7.

Izmenjava znanih informacij

Kranj — Na današnjem posvetu poslovodnih organov iz delovnih organizacij gospodarstva in negospodarstva občine Kranj, so bile izmenjane več ali manj znane informacije o gospodarskih gibanjih v prvih petih mesecih letošnjega leta s poudarkom na nekatera kritična področja, kot so zunanje-trgovinska menjava, fizična rast proizvodnje in preskrba z reprodukcijskimi materiali, produktivnost dela, cene in inflacija ter investicije. Kljub nekaterim zadovoljivim rezultatom iz prvih petih mesecev, trendov in ocene za prvo polletje, pa so predstavniki gospodarstva opozorili na vrsto težav, ki že vplivajo na proizvodnjo in s tem tudi na poslovanje OZD in gospodarjenje z zaupanimi družbenimi sredstvi. To pa so: zelo slaba je preskrba z reprodukcijskimi materiali, kar bo vplivalo na strukturo izdelkov; reprodukcijske verige se trgajo; likvidnost velikih kupcev pada in povzroča velike težave dobaviteljem (Sava — IMV — Cimos); železarne (Zenica, Smederevo) zahtevajo sovlaganja v proizvodnjo in grozijo z omejitvijo dobav; isto terjajo rudniki premoga (BIH); izvoz tudi tistih proizvodov, ki jih primanjkuje na domačem trgu, bi morala regulirati gospodarska zbornica, sicer lahko pride do absurda, da bodo za dobiček tujca eni izvažali, spet drugi uvažali ene in iste izdelke (Plamen izvozi lesne vijake, Merkur uvozi — lahko iste — lesne vijake!). Taki in podobni problemi vsekakor kažejo na to, da kljub številnim resolucijam, dogovorom in sporazumom, le-teh ne izvajamo oziroma jih ne izvajamo dosledno. Proti kršilcem ni sankcij, zato se ponovno pojavljajo izsiljevanja, trgajo se reprodukcijske verige, dvigajo cene. Zaradi tega stagnira izvoz na konvertibilni trg, zaradi visoke inflacije postajajo tudi veliki izvozniki nekonkurenčni. Tudi zgrešene investicije v preteklosti danes že terjajo svoj davek.

Predsednik izvršnega sveta Milan Bajželj je prisotnim gospodarstvenikom zagotovil, da je kranjski izvršni svet pripravil približno 50 milijonov dinarjev za pospeševanje izvoza in da bo podpiral le tiste investicije, ki bodo namenjene proizvodnji za izvoz (tudi za preureditev sedanje proizvodnje za potrebe izvoza).

I. Slavec

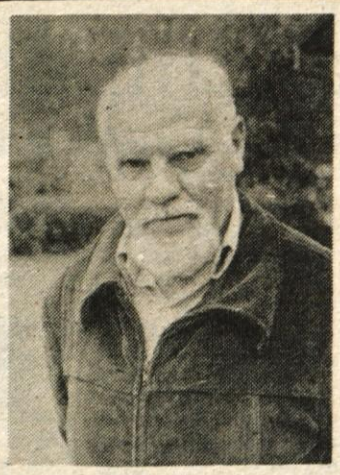

NAŠ SOGOVORNIK

Stane Torkar

Zdravstvo nima dovolj denarja

Občinska zdravstvena skupnost Jesenice se bori s hudimi finančnimi problemi zato, ker je dohodka vedno manj, prispevna stopnja pa med najnižjimi v Sloveniji — Na treh kilometrih razdalje trije zdravstveni domovi

Jesenice — Stane Torkar z Jesenic je predsednik jeseniške občinske zdravstvene skupnosti, delegat regijske zdravstvene skupnosti in delegat Gorenjske v republiški zdravstveni skupnosti. Že nekaj časa se intenzivno ukvarja z razreševanjem problematike zdravstvenega varstva in aktivno sodeluje pri programih občinske, regijske in republiške zdravstvene skupnosti.

V zadnjem času pa imajo tako izvajalci zdravstvenega varstva kot tudi uporabniki veliko težav zato, ker občinski zdravstveni skupnosti hudo primanjkuje denarja. Zakaj?

»Vsa leta je bila prispevna stopnja za zdravstveno varstvo občutno prenizka,« pravi Stane Torkar, ki objektivno in trezno presoja najbolj aktualna vprašanja zdravstvenega varstva, **»dohodek je naraščal, prispevna stopnja pa se je zniževala. Tako je bilo v jeseniški zdravstveni skupnosti kot tudi v vseh ostalih gorenjskih skupnostih. Zdaj smo na republiškem repu: če pogledmao samo prispevno stopnjo v vseh slovenskih občinah, potem lahko vidimo, da je tržiška zdravstvena skupnost na 59. mestu — slovenskih občin je 60 — Kranj na 56. mestu, Škofja Loka na zadnjem mestu, Jesenice na 54. mestu, edino radovljiška zdravstvena skupnost je preskočila na 34. mesto. Kdor pozna probleme, kdor upošteva, da so se storitve povečale in da zakon o zdravstvenem varstvu prinaša vedno več pravic in širi obveznosti, potem je jasno, kaj to pomeni.**

Za jeseniško zdravstveno skupnost prenizka prispevna stopnja danes pomeni, da nikakor ne more pokriti vseh stroškov in da se ji obetajo ob polletju velike izgube. Veliki problemi so s solidarnostjo za republiško zdravstveno skupnost, ko smo morali delegati reči odločni ne. Jesenice so edina občina, ki solidarnosti ne morejo prispevati zaradi manjše gospodarske rasti in manjšega dohodka. Leta 1977 smo, denimo, imeli za 0,18 odstotka manjšo prispevno stopnjo, kot jo imamo danes! Dohodka ni, zato smo na skupščini v Ljubljani morali povedati, da solidarnostnega denarja nikakor ne zmoremo, saj smo domala v brezizhodnem položaju. Za republiško zdravstveno skupnost naj bi namenili letos 7 milijonov 200.000 dinarjev in še 6 milijonov dinarjev za naloge splošnega ljudskega odpora, kar bi bilo skupaj 10 milijonov dinarjev. To pa je občutno preveč in naša blagajna tega ni zmožna prispevati.

Samo v letošnjih petih mesecih smo v občinski zdravstveni skupnosti Jesenice imeli za okoli 10 milijonov manj dohodka, kot bi ga morali zbrati. Ko smo napravili obračun za pet mesecev, so se izkazali že izredno veliki stroški brez nadomestil za osebne dohodke; če bo dohodek tako nizek kot do zdaj, potem bodo izgube ogromne. Velik strošek je jeseniška Splošna bolnica, za katero smo pa mnenja, da ni le jeseniška, temveč gorenjska in naša občinska zdravstvena skupnost ne more dohajati vseh njenih stroškov, ki se izkazujejo v visokih zneskih za prehrano, energijo in tako dalje. Prav tako so težave zato, ker so na borih treh kilometrih kar trije zdravstveni domovi in da smo lani odprli nove specialistične ambulante ob bolnici, ki zahtevajo ogromno denarja.

Do konca julija bomo napravili vse poračune in tedaj se bo izkazalo, kako je z dohodki in izdatki občinske zdravstvene skupnosti. Če se bodo pokazali veliki razkoraki, bo vsekakor treba takoj ukrepati in zdravstveni skupnosti na tak ali drugačen način zagotoviti dovolj denarja.«

D. Sedej

Odškodnina za zemljišča

Kmetijsko zemljiška skupnost Radovljica je že obravnavala pobudo, da naj bi bile odškodnine za zemljišča takšne, da bi se investitorji odločali za gradnjo na manj vrednih zemljiščih in v gozdu

Radovljica — Skupščina kmetijske zemljiške skupnosti občine Radovljica je obravnavala pobudo Zveze kmetijsko zemljiških skupnosti o enotnih merilih za odškodnine zaradi spremembe namembnosti kmetijskih zemljišč in gozda v Sloveniji in sklenila, da se neobdelovalna zemljišča in gozd razvrstijo v zadnjo vrednostno kategorijo tako, da odškodnina za kvadratni meter zemljišča velja 20 dinarjev.

Slovenija ima 889.000 hektarov vseh kmetijskih površin, od tega 645.000 hektarov obdelovalnih. Njiv je le 258.000 hektarov, tako, da odpade na prebivalca le 13,9 ara orne zemlje, kar uvršča našo republiko med področja z najmanj ornih površin na prebivalca v Evropi. V celoti je zazidano nekaj manj kot 4 odstotke celotne površine Slovenije, vendar je urbanizacija koncentrirana v ravninskih predelih z najboljšimi kmetijskimi površinami; urbanizacija je zazidala že 11 odstotkov vseh obdelovalnih površin. Vse večji pomen lastnega pridobivanja hrane pa narekuje prav posebno skrb za orne površine in primerno zemljiško politiko. Z družbenimi plani občin in republike naj bi trajno namenili za kmetijsko proizvodnjo najmanj 650.000 hektarov kmetijskih zemljišč.

Med pomembnimi ukrepi za zagotavljanje ugodnejše zemljiške prehrambene bilance v Sloveniji so tudi melioracije. V srednjeročnem obdobju naj bi s hidromelioracijami pridobili 15.000 hektarov novih kmetijskih zemljišč, z združevanjem sredstev pa bodo kmetijsko zemljiške skupnosti zagotovile uresničevanje agromelioracij na površini 6000 ha. Po cenah iz lanskega leta je treba za te posege zagotoviti 1.800 milijonov dinarjev ne upoštevaje ostale kmetijske ureditvene posege v občinah ter naloge kmetijskih zemljiških skupnosti.

Kmetijsko zemljiške skupnosti so že ob sprejemanju odlokov o odškodnini zaradi spremembe namembnosti kmetijskih zemljišč v občinah opozarjale na velike razlike med posameznimi regijami in občinami glede odškodnin za kmetijska zemljišča. Zato je skupščina Zveze kmetijskih zemljiških skupnosti sprejela pobudo za poenotenje meril, odškodnine pa naj bi bolj kot doslej stimulirale investitorje, da načrtujejo gradnje na manjvrednih kmetijskih in gozdnih površinah.

D. Sedej

Potrjen rezervat za cesto skozi Virmaše

Škofja Loka — Izvršni svet škofjeloške občinske skupščine je na torkovi seji potrdil rezervat za cesto skozi naselje Virmaše pri Škofji Loki in istočasno odobril dopolnilno pozidavo ob njem.

Idejna rešitev preboja industrijske ceste skozi naselje — začne se vzhodno od železniške proge in se na predvideno selško obvoznico priključi zahodno od regionalne ceste Škofja Loka—Kranj — je usklajena s sprejetim načrtom cestno prometnega omrežja mesta Škofja Loka ter je posledica novelacije urbanističnega načrta Škofje Loke. Kdaj bo cesta zgrajena, je danes še težko reči, brez dvoma pa še ne kmalu. S potrditvijo rezervata želijo predvsem pred pozidavo zaščititi prostor za cesto in ohraniti zeleni pas skozi naselje.

V Virmašah, tik ob predvideni trasi ceste, krajani namreč žele graditi stanovanjske hiše, nekateri so z gradnjo brez ustrezne dokumentacije že začeli. Da s črnimi gradnjami ne bi pozidali tudi trase za cesto, bodo natančno določili, kje bo tekla in tako predvideli 29 metrov širok koridor skozi naselje. Ob njem pa bodo lahko zrasle stanovanjske hiše. Ker izdelava zazidalnega načrta ni potrebna, bodo izdelali lokacijsko dokumentacijo. Vse to bo seveda osnova za reševanje spornih lokacij na tem območju.

M. V.

Srečanje izseljencev

Kamnik — V soboto, 18. julija, ob 15. uri se bo pri domu v Kamniški Bistrici začelo prijateljsko srečanje Slovencev, ki žive na tujem, izseljencev in zdomcev torej. Srečanje bo pripravila podružnica Slovenske izseljenske matice Domžale-Kamnik. Sodi v spored praznovanja kamniškega občinskega praznika, 27. julija.

Slikar Jaka Torkar

Med slikarskimi platni in kipi

Jeseniški akademski slikar in kipar Jaka Torkar je že dvajset let svobodni umetnik – Odlični portreti, reliefi in kipi

V Bohinju je bilo, pred leti, ko je akademski slikar in kipar Jaka Torkar z Jesenic stal pred slikarskim platnom in ujel v barve slikarskega čopiča vso izpovedno lepoto bohinjske krajine.

Dolgo je že stal in delal, ko se je pred njim ustavila priletna gospa in z rastočim zanimanjem ogledovala svežino barv in motivno pripoved Torkarjevega čopiča. Nazadnje je ljubeznivo vprašala:

»Smem vedeti, se s slikarstvom ukvarjate poklicno ali profesionalno?«

»Profesionalno«, je dejal Jaka Torkar.

Obiskovalka je odprla oči, zanimanje je dobilo krila, saj vendarle ni kar tako, če sredi Bohinja srečaš slikarskega profesionalca, katerega ime je prav gotovo silno znano in širše popularno. Koliko snovi za poznejše pripovedovanje!

»Pa vas smem vprašati za vaše velecenjeno ime?«

»Jaka Torkar.«

Skoraj da je pozabila zapreti usta, radovednost je uplahnila. Ime Jaka Torkar je bilo zanjo seveda čisto neznano in čisto navadno. »A tako,« je le dejala in bežnemu srečanju pri priči obrnila hrbet.

Jeseniški akademski slikar Jaka Torkar ob delu s slikarske kolonije v Vratih. – Foto: D. Sedej

Tako je to, če nisi širše znan in širše popularen, tako je to, ker vedno sodimo le po imenu. Jaka Torkarja ne najdemo na razstavah – razen kolektivnih – ne najdemo ga v grafikah, ki se prodajajo v reprodukcijah sveta knjige, domala nikjer tam, kjer slikarjevo ime tako ali drugače odmeva.

Jeseniškega kiparja in slikarja pa drugače vedno najdemo pri delu, doma v ateljeju ali zunaj. Jeseničani ga visoko cenijo in spoštujejo, a ne le zaradi njegove skromnosti, ki mu je prirojena, temveč zaradi garanja, zaradi tega, ker nobenega dela ne odkloni in mu, še tako neznatnemu, posveti vse svoje umetniške zmožnosti, ves svoj notranji čar in umetniški izliv. »Vidi se, »pravi Jaka Torkar« v delu se vidi, koliko truda je bilo vloženo. Sam težim za tem, da bi bila vsaka slika, vsako kiparsko delo čimbolj popolno. Danes pa nasploh velja, da smo radi modni in ne moderni – modno delo pa časa ne bo preživelo.«

Jaka Torkar je že dvajset let svobodni umetnik, predvsem znan kot izredno dober portretist. Stroge risbe se je naučil pri Slavku Pengovu, grafike pri Božidarju Jakcu. Portrete, ki jih je bilo v letih njegovega ustvarjanja izredno veliko, je že razstavljal, med drugimi je vrsta znanih slovenskih imen, kot so pevci Slovenskega okteta in drugi. Vsi so do kraja izpopolnjeni, »rad bi čimveč iztisnil in čimveč ter vse kar morem in zmorem vložil v delo,« zato ni čudno, da se dnevno v njegovem ateljeju oglašajo novi in novi ljudje, ki vedo, da bo Torkar napravil pač najboljše.

Jaka Torkar pravi, da sploh nima časa za razstave in res je tako. Noče ustvarjati le za razstave in noče, da bi si z razstavami »delal ime«, saj sodi, da se prava umetnost ne izkazuje za razstave. »Prav v tem sem sprt s časom,« pripoveduje, »kar nekako iz prejšnjih stoletij sem še. Včasih pa se odkrito čudim poznavalcem figuralike, ko ocenjujejo posamezna dela in zdi se mi, da so ocene takšne kot na zahodu veter piha. Ne maram neobjektivne kritike, ki se ne zmeni za resnično in pravo umetnost.«

Jeseniški slikar in kipar se je v minulih letih in se tudi zdaj kar preveč razdaja in dela po naročilih. »Zaloge« nima prav nobene, vse gre sproti in če ga prijatelji prosijo, naj prispeva delo za razstavo, potem je že kar v zadregi.

Kiparstvo ga že od vsega začetka veseli in iz tega veselja se je porodilo že nešteto naročil in nešteto izvirnih Torkarjevih idej. Vsega resničnega občudovanja je vredno njegovo prvo večje delo: relief v dvorani občinske skupščine na Jesenicah, za katerega je dobil Prešernovo nagrado, poprsje dr. Čeha, relief na pokopališču na Blejski Dobravi, spomenik talcem na Beli, kip heroja Žvana na Bohinjski Beli, portret heroja Dežmana Tončka, Matija Čopa, dr. Benedika, Verdnika, spomenik v Žirovnici in še in še bi lahko naštevali. Najljubši mu je seveda zadnji, danes je to spomenik na Pristavi v Javorniških Rovtih, a vsi po vrsti so vredni kiparjevega imena, vsi po vrsti izpričujejo njegovo umetniško moč, njegovo trdo delo, ki ga vloži v vsak relief in vsak portret.

Slikar in kipar Jaka Torkar tako le dokazuje, da si lahko tudi povsem drugačen umetnik: z dušo in srcem predan le delu, skromen, priznan in cenjen med ljudmi in zato še večji in resnični umetnik.

D. Sedej

Kulturni koledar

JESENICE – V Delavskem domu je odprta razstava del štirinajstih slikarjev, udeležencev **likovne kolonije na Vršiču.** Planinsko društvo Jesenice jo je s sodelovanjem likovnega kluba Dolik letos organiziralo že enajstič in vsako leto nato na razstavi predstavijo dela, ki so jih ustvarili udeleženci kolonije. Razstava bo na ogled do 21. julija.

RADOVLJICA – V Šivčevi hiši si lahko ogledate razstavo likovnih del samorastniškega slikarja **Poldeta Miheliča.** Predstavlja se s tridesetimi oljnimi slikami na les, ki podajajo nekakšen prerez njegovega slikarskega ustvarjanja zadnjih let. Razstavo si lahko ogledate vsak dan od 10. do 12. in od 16. do 18. ure.

KRANJ – V Prešernovi hiši si lahko ogledate športne karikature beograjskega slikarja **Dragana Rumenovića,** v kletnih prostorih pa razstavo del **Viljema Jakopina**: Predmer v ambientu. V galeriji Mestne hiše je na ogled razstava **Okovje.** V Stebriščni dvorani je Gorenjski muzej pripravil izbor del s področja sodobne slovenske likovne umetnosti. V mali galeriji Mestne hiše se predstavljata akademski slikar **Ivan Bogovčič** in akademski kipar **Boris Sajovic.** V drugem nadstropju Mestne hiše je na ogled razstava **Materialna kultura na Krasu.** Razstave so tako kot stalne zbirke Gorenjskega muzeja na ogled vsak dan od 10. do 12. in od 18. do 19. ure, ob sobotah in nedeljah od 10. do 12. ure, ob ponedeljkih so zaprte.

ŠKOFJA LOKA – Drevi ob 18. uri bodo v galeriji na loškem gradu odprli razstavo **Vstaja na Gorenjskem,** ki jo je ob 40-letnici vstaje slovenskega naroda pripravil Gorenjski muzej. Ob otvoritvi bo kratek kulturni spored.

Revija Obzornik

Revija Obzornik, mesečnik, ki ga izdaja Prešernova družba, izhaja že 29 let. Vsak mesec prinese pestro izbiro člankov iz vseh vej poljubne znanosti, kulture in umetnosti. Tiskajo jo v nakladi 3.800 izvodov, od tega jih 3.200 pošljejo naročnikom, ostale pa poverjenikom Prešernove družbe. V kioskih je ne prodajajo, saj se poskus ni »obnesel«.

Revija ima torej svoj zvesti krog bralcev, menimo pa, da jo široka javnost premalo pozna. Zato bi radi spregovorili o njej nekaj besed.

Obzornik vsak mesec obsega 80 strani mikavnega branja. Posebej naj povemo, da pri reviji skrbno pazijo na jezik, besedila odlikuje knjižno prečiščena materinščina. Vsebino sestavljajo izvorne črtice literarne vrednosti, krajši leposlovni spisi znanih in nadarjenih piscev ali pa tudi takih, ki se oglašajo prvič, izvirne pesmi domačih znanih pesnikov in prevedene pesmi iz književnosti dežel v razvoju, izvirni članki iz domače zgodovine, iz NOB, iz našega narodopisja, izvirne in prevedene članke iz domače kulturne preteklosti, izvrne in prevedene članke iz naravoslovja, življenja in znanosti. Revija posveča pozornost domačim zadevam, kot so zgodovinske, narodopisne, kulturne in druge posebnosti naše dežele.

Med sodelavci revije so, ali so bili, naši znani pisatelji kot Miško Kranjec, Ivan Potrč, Mimi Malenšek, Pavle Zidar, Nada Kraigher, Edo Torkar Hinko Vilfan, Stanko Lenardič, France Bevk, Janez Jurca, Andrej Trkman; med pesniki pa najdemo imena kot Ludvik Kalan, Albert Širok, Branko Žužek, M. Roth, Andrej Vovko, Manko Golar, Nelly Schuster, Rudi Miškot; pa pisci Borivoj Repe, Jože Jurač, Mila Mlakar.

T in O

TEKSTILNI IN OBUTVENI CENTER p. o. KRANJ

Srednja tekstilna in obutvena šola, Staneta Žagarja 33, objavlja razpis za dela in naloge:

UČITELJA KEMIJE

s polnim delovnim časom za določen čas od 1. septembra 1981 do 31. avgusta 1982

UČITELJA PRAKTIČNEGA POUKA

v konfekcijskem odseku za določen čas od 1. septembra 1981 do 31. januarja 1982

Pogoji:

– kandidati morajo poleg splošnih pogojev izpolnjevati še pogoje za učitelja srednje šole. Prošnje s potrebnimi dokazili o izpolnjevanju razpisanih pogojev naj pošljejo na naslov šole v 15 dneh po objavi razpisa.

Prijeten kulturni večer v Radovljici

Kljub dopustniškemu času so minuli petek radovljiški kulturniki poskrbeli za dve vabljivi kulturni prireditvi, ki sta vsaj delno zdramili domačine in turiste iz poletnega večernega mrtvila.

V galerijskih prostorih Šivčeve hiše so najprej odprli razstavo 30 živopisnih del slikarja naivca Poldeta Miheliča iz Kamnika, ki je na otvoritveno svečanost privabila razmeroma veliko število ljubiteljev te slikarske zvrsti. Razveseljivo je zlasti, da je bilo med obiskovalci tudi precej mladih. Posebno presenečenje za to priložnost je pripravil slikar, ki je poskrbel za glasbeno spremljavo s staro lajno, ki jo je prinesel s seboj, da bi pričaral tudi zvočno doživljanje njegovih podob otožne lepote kmečke idilike.

Sodeč po odzivu prvega otvoritvenega večera, bo tudi v prihodnjih dneh razstava zagotovo pritegnila pozornost vseh tistih, ki jih zanimajo naivci. Turistični delavci bodo vsekakor imeli priložnost koristno izpolniti programe za svoje goste, če jih bodo opozorili na to zanimivo razstavo, ki bo odprta do 3. avgusta.

Nič manj pomemben in prijeten pa je bil večerni koncert komornega moškega zbora A. T. Linhart Radovljica pod vodstvom pevovodje prof. Janeza Boleta, ki je privabil v prilično avlo radovljiške graščine, proti pričakovanju, veliko število domačinov in turistov iz radovljiškega kampa. Z izbranim programom izredno dobro naštudiranih slovenskih narodnih, umetnih in partizanskih pesmi z dodatki dalmatinske »A ča, a ča« in ruske »Večerni zvone, so radovljiški pevci poželi viharno navdušenje, s čemer so potrdili visoko pevsko raven, ki so jo še posebno dogradili od letošnjega marca, ko je prevzel vodstvo priznani in izkušeni glasbeni pedagog prof. Bole.

Petkov večerni koncert je pokazal, da so bili dvomi v odzivnost obiskovalcev odveč, zato bi Turistično društvo Radovljica, ki je bilo organizator, najbrž tudi v prihodnje zelo ustreglo krajanom in turistom, če bi pripravilo še več takšnih in podobnih nastopov v graščinski avli, ki je kot kaže, zelo privlačen in primeren prostor za poletne kulturne prireditve.

JR

Anton Jobst

V soboto, 11. julija, se je v Žireh izteklo življenje glasbenika in skladatelja Antona Jobsta. Dočakal je skoraj 87 let.

Rodil se je 12. septembra 1894 na Brdu pri Šmohorju v Ziljski dolini na Koroškem. Oče je bil kmet in podeželski orglar. Kot tak je bil sinu prvi učitelj in šestnajstletni fant je stopil na pot, vseskozi zapisano glasbi. Vodila ga je iz takrat še slovenske Koroške na orglarsko šolo v Ljubljano. Vodil jo je Stanko Premrl, skladatelj in glasbeni teoretik. Pod njegovim mentorstvom jo je končal z odličnim uspehom in prišel oktobra 1912 službovat kot organist v Žiri. Tu je obstal in ostal.

Njegovo glasbeno delo je obsežno in vsestransko; udejstvoval se je kot skladatelj in napisal čez 300 skladb, pevovodja številnih zborov, glasbeni pedagog, kapelnik pihalne godbe, priredil je več cerkvenih in svetnih koncertov.

Številne skladbe, objavljene v različnih glasbenih tiskih, ocenjujejo strokovnjaki takole: »So privlačne in osvajajoče, ker uporablja bogastvo iz sveta harmonijskih barv ter ustvarja močne, pisane akorde in čudovito harmonijo. V oblikovanju trden in posebno živahen v modulaciji. Je izviren in samorasel. Pesmi so sicer težke, a razumljive.« (Loški razgledi XXI. 1974, str. 286–86).

Kot skladatelj je znan in priznan v širšem, slovenskem kulturnem prostoru. Obenem je ime Antona Jobsta neločljivo povezano z razvojem amaterske glasbene dejavnosti v Žireh. Njegovo preteklo zborovsko, instrumentalno in pedagoško delo je še zmeraj živo prisotno in ustvarjalno v delovanju žirovskih pevskih zborov ter pihalne godbe.

To je nazorno pokazal velišastni pogreb, ko so ga hvaležni krajani in zastopniki slovenske kulturne javnosti v velikem številu spremili na zadnjo pot.

Miha Naglič

Sime

Star je bil leto dni, ko ga je mama zapustila. Nikoli več se nista videla. Letos jo pojde iskat. Sime, desetnik.

Ve le to, da živi v Srbiji. »Sime,« pravim preplašeno, »Srbija je velika.«

»Našel jo bom. Zdelal sem z dobrim, gotovo bo vesela.«

Sime bi rad vedel, če ima brate, če ima sestre. Ne zdrži več. Srce mu je povedalo, da je brez matere v življenju pretežko. Sime prisluškuje nemirnemu srcu: mama, bratje, sestrica . . .

Razklada mi svojo bolečino. Ne more se odločiti, ali bi vzel s seboj tudi kanarčka. Oče ima polno stanovanje pisanih ptic.

»Mislim, da ti ne bo treba na pot. Oče bo pisal mami, naj pride . . .«

Prepričujem ga zaman. Zdaj da bi odlašal, ko je dodobra vse premislil! Šel bo. Vozil se bo, hodil bo tudi peš, od očeta bo izsilil mamin naslov — naj ga vzame, odkoder hoče — izsilil ga bo.

»Mogoče pa oče prav tako ne ve, kje živi mati.«

Sime pravi, da ga to ne briga. Besni. Vsega se je naveličal, vsega. In spet je Sime daleč, nekje sredi srbske ravnine. Vas. Raztegnjena ob poti in blatna. Natančno jo pozna, kot da jo je šele včeraj zapustil. Pa ne Sime ne jaz še nisva videla srbske vasi.

Ustavi se pred hišo. Popotnik je, za vodo prosi. Zagorela žena mu prinese vrč. Sime ne ve, kaj bi. Seveda, to je mama.

Ta hip še ne ve, kaj bo storil. Lahko bi jo objel in ji vse povedal. Lahko bi jo mučil, mučil, ji očital . . . Odloči se, da se ji bo dal prepoznati. Dal ji bo kanarčka in spričevalo.

Vsega nadaljnjega Sime še ni dosanjal. Ničesar več mi ne ve povedati. Tu stoji pred menoj in verjame, da jo bo našel. MAMO.

Kdaj bo to? Sime je potrpežljivo miren. Prepričan je, da se bosta srečala sredi srbske ravnine, nekje na kmečkem dvorišču, tam, kjer se z lesenimi koritci igrajo otroci, njegovi bratje.

Jaz pa sem neučakana, bolna, raztepena.

Kdaj? Kje?

Nikoli.

Joj, Sime!

VAŠA PISMA

GORENJSKO LETOVIŠČE NOVIGRAD

Oglašam se vam iz Zavoda za letovanje Kranj Novigrad-Pineta, kjer je prostora za 400 otrok v dveh lepo urejenih objektih in 96 postelj v 24 vrstnih hišicah, za člane ZZB iz gorenjskih občin s svojci in za otroke padlih borcev in njihove družine. Pri borcih imamo izmeno na vsakih deset dni, medtem ko se otroci in vzgojitelji menjavajo na tri tedne. Trenutno letuje tukaj 370 otrok v s vzgojitelji in 80 borcev in otrok padlih borcev s svojci. Vzgojitelji otrok, kličejo jih kar tovariše, so predvsem študentje, ki se obvezujejo, da bodo kar najbolje opravili vlogo mladih pedagogov za čas ene izmene. Glavna vzgojiteljica, ki je doma iz Kranja, mi je zaupala, da je zelo zadovoljna z vzgojiteljskim kadrom te izmene. Počitniški vsakdan na Pineti za otroke je vse drugačen kot pa doma, enoličen ali dolgočasen. Vzgojni, športni in kulturni programi od jutranje telovadbe do večernih kulturno-zabavnih nastopov so tako pestri in razgibani, da so otrokom v pravo veselje. Hrana je dobra in je je dovolj, vprav so cene hrani in ostali stroški tako zelo narasli.

Posebna pohvala gre upravnika letovišča z vsem osebjem, ki se trudijo, da so gostje res zadovoljni. Higiena in čistoča v objektih, vrstnih hišicah, na plaži, v sportnih prostorih, parkih in nezicah sta res na višku in takega stanja danes na vsej naši obali ne srečaš vsak dan.

Podobna zdravstvena kolonija, pot to dejavnost še po starem vodi imenujemo, deluje tudi na Otoku Stenjak na Brionih. Več kot dvajset let je minilo, odkar smo tam zasadili prve lopate in pripravljali temelje za bodoče morno letovišče otrok. Bila so obdobja, ko se je našim gorenjskim letoviščem na istrski obali le slabo pisalo. Posebno v času visokih konjunktur se je občinskim možem obalnih istrskih občin zaljubilo zemlje v Savudriji in na Pineti in Stenjaku, da bi zgradili hotele. Prizadelo je tudi nas Gorenjce, ki smo na teh področjih že imeli letovišča in smo tudi mnogo investirali precej denarja in prostovoljnega dela. Da bomo ta nepotrebna letovišča obdržali, je naša in naloga vseh nas, zato prizadevajmo vsaj s tem, da tudi mi gostje vzdržujemo red in čistočo in da se kot gostje v teh letoviščih obnašamo kulturno in gledno.

Tovariški pozdrav

Stanko Tomazin

Tržiški taborniki v gozdni šoli

»Teden dni smo taborili na Bistriški planini v taborniški gozdni šoli in naš namen v celoti dosegli,« ocenjuje letošnjo gozdno šolo na Bistriški planini Marko Perne, vodja šole ter načelnik Odreda Severne meje v Tržiču. »V sedmih taborniških šotorih ter treh velikih štabnih šotorih je taborilo 18 dečkov ter 8 deklic v starosti od 7 do 12 let. Strokovna tehnična opravila smo opravljali trije starejši taborniki s kuharjem Alojzem Glavičem. Zaradi dveh dni malce slabšega vremena smo celotni zastavljeni program realizirali 80 odstotno, kar je lep uspeh. Prejšnje gozdne šole so namreč imele več deževnih dni, kar seveda neposredno vpliva na izpolnitev programa. V šoli si namreč ne moremo dovoliti igračkanja z zdravjem otrok oziroma najmlajših tabornikov in zato v deževnih dneh delo trpi.«

Ko smo se zadnji dan šole pogovarjali na Bistriški planini z mladimi taborniki, so vsi po vrsti hvalili gozdno šolo ter bili enotnega mnenja, da je popolnoma enakovredna tednu dni na morju. »Še bolj zanimiva je,« so povedali nekateri ter v isti sapi dodali, da je nekaterim delala preglavice obilica različnih delovnih opravil. Po oceni vodstva gozdne šole so bili dečki in deklice povsem enakopravni v izpolnjevanju nalog — vsi so sekali drva, nosili vodo iz oddaljenega izvira, pomagali oskrbnici planinske koče na Bistriški planini, vsi so ponoči stražili tabor, itd. Udeleženci gozdne šole so se tudi aktivno vključili v proslavo ob Dnevu borca na Bistriški planini.

Pri organizaciji in izvedbi šole je tabornikom priskočilo na pomoč tržiško združeno delo ter nekatere druge organizacije in organi. Žalostno dejstvo ostaja, da taborniki sami nimajo toliko sredstev, da bi zmogli teden dni taborjenja ob minimalnih pogojih za trideset otrok — pa četudi ne bi preko celega leta izvedli nobenih drugih aktivnosti. Seveda pa teoretično delo in vežbanje določenih praktičnih veščin preko celega leta v taborniškem kotičku Odreda Severne meje pomeni urjenje za gozdno šolo ter za pravo taborjenje in življenje v naravi. Le-to mladim udeležencem gozdne šole ni delalo nikakršnih preglavic.

Ob gozdni šoli tržiških tabornikov pa so se pokazali stari in vedno bolj štrleči problemi tržiškega taborništva: kronični problemi finančne ter materialne narave, članstva in množičnosti, povezanost obeh taborniških odredov v Občinski zvezi tabornikov, kolektivno članstvo v ZSMS, itd. Dejstvo je, da je potencialno članstvo Odreda Severne meje veliko: obe osnovni šoli v Tržiču ter v Bistrici ter mladina v obeh največjih ter obrobnih krajevnih skupnostih. Iz vsega tega potenciala se v OSM aktivno udejstvuje vsega 50 do 60 mladih, od teh pa je precej najmlajših. V taborniških vrstah opažajo precejšnje zanimanje za delo pri mladih do četrtega razreda osnovne šole, kasneje pa se število članov zreducira na najbolj vnete in marljive tabornike, ki si pridobijo vodniške izkušnje. Seveda na taborniške možnosti vpliva slab materialni položaj taborništva v občini ter slaba povezanost Odreda Severne meje ter Odreda Kriške gore. Tudi kolektivno članstvo v ZSMS se pojavlja le kot udeležba tabornikov na nekaterih akcijah Občinske konference ZSMS Tržič, odsotna pa je akcija reševanja taborniških problemov preko družbenopolitične akcije ZSMS.

Vse te probleme je nakazala gozdna šola tržiških tabornikov na Bistriški planini — in četudi je šola lepo uspela, bo treba v Tržiču še veliko naporov za svetlejše dni taborniške organizacije. Glede na njen pomen ne bi smela imeti značaja petega kolesa v občini Tržič.

-mv

V ZAKI JE DRAŽJE

Takole pravi naš blejski dopisnik:

»Najnovejša zanimivost na območju Bleda je nedvomno trgovina Koloniale, Živila Kranj, ki ima razen osnovnih živil vse blago za 10 odstotkov dražje. Ta trgovina je v Zaki in o tem je tržnega inšpektorja nekdo od potrošnikov že obvestil. Zavitek — 10 dekagramov kavne mešanice Bonboniera Ljubljana stane na primer 61,60 dinarjev.

Četudi obstoji občinski odlok, pa bi verjetno moral biti v trgovini razobešen javen napis, vsaj v dveh jezikih, na primer: »Po občinskem odloku prodajamo za 10 odstotkov dražje ...« Gost, ki takšno blago kupuje je še posebej oškodovan, če dražje plača in še z devizami. Gostje v tamkajšnji kiosk hodijo samo še po znamke, razglednice raje hodijo iskat na Bled, ker so tam za 50 par cenejše, pa tudi pri nakupu drugega blaga kaj prihranijo. Tudi tujih časopisov kiosk še vedno ne prejema, čeprav so naročeni. Sicer pa ima trgovino za goste tudi Specerija Bled, v hotelu Park, pa zato ni nič dražje ...

Dokler bo tako, dvomim, da smo res tako krvavo potrebni deviz.

Nova trgovina v Nomenju

Nomenj — Kmetijska zadruga Srednja vas v Bohinju ima tudi sedem manjših trgovskih poslovalnic v Bohinju in dve prodajalni z mlečnimi izdelki v Ljubljani. Vsa leta so si prizadevali, da bi bila oskrba v teh trgovinah zadovoljiva, čeprav so imeli velike težave z rentabilnostjo majhnih trgovinic in domala nič sredstev za njihovo obnovo, adaptacijo ali novogradnjo.

Trgovina Kmetijske zadruge Srednja vas v Nomenju pa je bila v najslabšem stanju, povsem neprimerna in zato je sanitarna inšpekcija radovljiške občine že pred leti ukrepala ter predlagala, da se poslovalnica mora obnoviti in primerno sanitarno in higiensko usposobiti. Dolgo časa so potrebovali, da so končno le našli sredstva in se odločili za izgradnjo nove trgovine. Krajani so se predvsem pritoževali nad tem, ker so trgovino zaprli in so morali po osnovna živila v dokaj oddaljeno Bohinjsko Bistrico.

Zdaj pa delavci Gradbenega podjetja Bohinj že gradijo trgovino v Nomenju, ki bo predvidoma odprta jeseni. Po lanskem predračunu znaša vrednost del 3 milijone dinarjev, vendar bo gradnja nedvomno dražja. Toliko bo veljala samo stavba, brez opreme, ki bo terjala dodatna sredstva. V Nomenju bodo torej še letos dobili novo trgovino, klasično sicer, a prostornejšo in bolje založeno z osnovnimi živili.

D. Sedej

Črtomir Zorec

POMENKI OB SAVI DOLINKI

O NEKATERIH KRAJIH JESENIŠKE OBČINE

(84. zapis)

Še danes ni prav lahko pa tudi lepo ne, če se dovčerajšnja zakonca — ki sta v složni ljubezni rodila toliko in toliko otrok — še za življenja razideta, razvežeta ... Kako hudo je moralo biti šele Prešernovi materi in očetu, ko sta se zaradi nevzdržnih razmer v domači hiši odselila, mati Mina l. 1834 k sinu Juriju na Koroško, oče Šimen pa l. 1837 k bratu Francu na Skaručno pri Vodicah, kjer je še istega leta v jeseni umrl; pokopan je na Vodicah. — No o teh bridkih rečeh bom narahlo spregovoril v zapisu o Vrbi, kamor me bo v kratkem (po Žirovnici, Mostah in Bregú) pripeljala pot. — Le zakaj besedica »narahlo«? V misel mi je prišlo napotilo plemenitega Toma Zupana:

»V zgodovinskih črticah mora biti vestnost in resnicoljubnost. Nikoli se nisem uklonil pesimizmu, ki mu je blažest, kolikor mogoče mnogo črnih peg ugledati na bližnjem.«

Zato Zupan ni nikoli razpredel o sencah v Ribičevem domu. S prihodom zeta, novega gospodarja, je postalo vzdušje tako, da so ne le otroci, pač pa tudi oče in mati — vprav bežali od doma ...

PREŠERNOVA MATI NA KOROŠKEM

Če sem v prejšnjem zapisu že omenjal šolanje Žirovničanke Mine Svetinove v Beljaku na Koroškem — moram sedaj spet omenjati njeno življenje, bolezen in smrt — po naključju spet prav blizu Beljaka — v Šentrupertu ob Osojskem jezeru.

Prešernova mati je bila zadnja tri leta življenja (od l. 1840) hudo bolna. Sin Jurij, tedaj župnik v Šentrupertu in hčerki Alenka in Urša so zanjo prav lepo skrbeli. Alenka je pravila Tomu Zupanu:

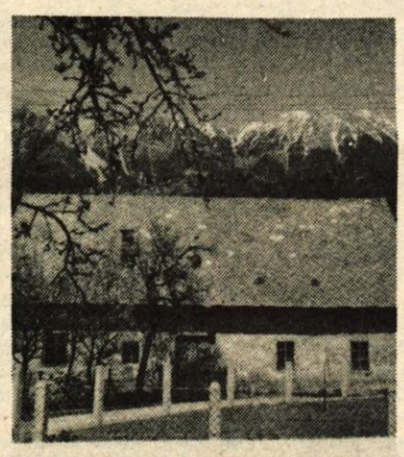

Rojstna hiša Prešernove matere Mine Svetinove Žirovnica št. 9

»Mati so bili strašno znucani. Ena tri leta so jim noge vse nabreknile. Vsak dan jih je moral zadnje leto hlapec v cerkev peljati na posebnem stolu. Da so sedeli lahko tik pred oltarjem, ko je sin maševal.«

Bila je pač prihajajoča vodenica, dedna v rodu prav po njeni strani. Saj ji je umrlo za to neustavljivo boleznijo kar osem otrok, razen Lenke, ki jo je zgrizel rak.

Sin Jurij, ki je vedel za materine bolečine, je svetoval: »Mati, doma molite! Saj tudi velja!« Mina rezko nazaj: »Ja, ti pa veš! Če je od Salomonovega templja pisano: tle te bom uslišal — je toliko več od naših cerkva!« In ni odjenjala.

Obe hčeri in sin so materi v vsem ustregli, saj so vedeli, da bo kmalu shirala. Jurij je menda posebno želel, da bi slikar iz Beljaka nje podobo napravil. Pa ga je mati na kratko zavrnila: Podoba, čemu podoba? Stare babe so zmir grdé!«

In tako smo ostali brez podobe pesnikove matere. Sicer pa pesnik sam ni bil nič drugačen, tudi on ni maral, da bi ga kak slikar portretiral.

Bolezen pa je hitro napredovala. Naslonim se spet na Alenkin spomin:

»Ko so jeli mati še bolj slabeti, so naročili sinu Juriju, naj dohtarja, bratu, v Ljubljano piše. Diktirala bom pa jaz, so rekli. Jurij je potem pisal tele njihove besede: ‚Mene ne boš več videl. Bom vmrla. Morda prideš ti prvi za menoj. Zato vravnaj tako svoje stvari, da bo prav. Kako lep otrok si bil tedaj v Vrbi! Glej, da boš enako lepo zapustil svet'. Francè je v Ljubljani prejel to materino poslovitveno pismo. Vlile so se mu po licih solze, solze debele kakor grah, ko je to bral. Segel je znova in znova po pismu in bral. In je zopet bilo, kakor prej. Nazadnje je pismo pustil na mizi.« To je Alenki povedala sestra Katra, ki je takrat skrbela za brata doktorja. Mati Mina je Franceta posebno rada imela: »Če bi bil France ženo dobil, ki bi bila zanj, bi bilo z njim vse drugače.«

SMRT IN POGREB STARE RIBIŠKE

Pesnikova mati se kljub negi in ljubezni svojih otrok na Koroškem ni nikoli dobro počutila. Posebno zato ne, ker je živela v sredini, kjer so bili luterani številnejši od katoličanov. (V Šentrupertu še danes stojita dve cerkvi: katoliška in luteranska.) Posebno umreti in biti pokopana sredi luteranov, si ni želela. — Morala pa je biti zavedna Slovenka: do njene smrti se je v šentruperškem župnišču le po slovensko govorilo in molilo. Napravila se je ob nedeljah in praznikih v svojo staro gorenjsko zakmašno nošo, ki jo je prinesla od doma. Tako se je nosila pesnikova mati povsem drugače kot šentruperške nemške žene.

Po osmih letih nekakega prostovoljnega izgnanstva so se Mini Ribiški pričeli iztekati poslednji dnevi. Bilo ji je 68 let. Sin in obe hčeri so nagovarjali mater, naj se da previdéti. A sprva ni hotela. Vprav silili so vanjo. Končno je popustila, a je zahtevala beljaškega kateheta Antona Valentinčiča, Slovenca, da jo je pripravil za na pot v onostranstvo. Mož je res brž prišel in bil menda »zelo, zelo vljuden s staro umirajočo ženo«.

Mina Prešernova, rojena Svetina, je tiho ugasnila »kot sveča, ki ji dogori stenj«. Bilo je spomladi, 25. aprila 1842. Žalno vest so po sleh brž sporočili domačim v Vrbo in v Ljubljano, sinu Francetu. S pogrebom so nalašč odlašali, da bi mogli svojci s Kranjskega pravočasno na pogreb priti. Zaradi tega je bil za dan pogreb določen šele 28. april, torej četrti dan po smrti. K pogrebu pa je prišlo le nekaj Vrbnanov. Tudi luteranski pastor je bil med pogrebci. Z Jurijem si nista nikoli po nepotrebnem nasprotovala. Od otrok so zrli v materin grob le sin Jurij, hčerki Urša in Alenka. Drugi niso utegnili priti ...

ZUPANOV SPOMIN

Šestletni Tomo Zupan (to moram tudi povedati, da je bil Zupan daljni sorodnik pesnikove rodovine) je leta 1845 s svojo staro materjo in stricem Frtinom obiskal Šentrupert. Peljali so župniku Juriju Prešernu tovor vina, stara mati pa je itak rada romala v daljne kraje. In sta vzela še otroka Tomažka s seboj na to zanimivo pot čez Karavanke v koroško deželico. Ni dosti manjkalo pa bi Jurij in Lenka skoro pregovorila strica Frtina, da bi pustil fantička v Šentrupertu, kjer naj bi se izšolal. Otrok pa je le domov silil.

Šegavo pripoveduje Tomo Zupan v svojih poznejših letih, kako mu je stric Frtin že med potjo zabičal, naj župnika nikar ne ogleduje v glavo. Bog varuj, da bi celo kaj vprašal zaradi uhlja, ki ga je manjkalo. Sicer pa je Jurij uravnaval lase tako, da je s čopom las postrani skrival svojo hibo. Še to je vedel povedati stric Frtin, da ni res da bi se rodil Jurij brez uhlja, ampak da mu ga je, kot otroku, odgriznila svinja. — Naj bo tako ali tako, hudo pa je moralo le biti Juriju vse življenje. Prav zaradi te hibe ga ljubljanski škof Wolf ni hotel sprejeti v svoje semenišče. (Hotel je, da bi bili njegovi župniki in kaplani lepi možje!) Zato je moral iti Jurij v celovško bogoslovje in služiti do smrti le na koroških farah. Sprva je bil kot duhovnik vzornega vedenja, pozneje pa se je vdal alkoholizmu in obolel na umu. Skušajmo razumeti nesrečnega pesnikovega brata — najbrž je bilo zares hudo nositi tako vidno telesno hibo vse življenje. Pa še v službah, ko vsa fara nenehno bulji vanj ... In spet druga, in spet druga! Vseh postaj njegovega križevega pota je bilo kar osem! In še te skoro vse nemške in revne odročne fare, opravljive in zamerljive ...

Pobratenje gasilskih društev

Visoko — Gasilsko društvo Visoko, ki združuje okoli 220 članov in 80 članic gasilcev, bo slovesno proslavilo 40-letnico vstaje jugoslovanskih narodov in narodnosti ter ustanovitev Osvobodilne fronte. Jutri, v nedeljo, prihajajo k njim v goste člani iz Bistrice ob Sotli, Dubrave v Zagrebu, Starega trga pri Slovenj Gradcu, iz Velikega Trojstva, Kruševa in Kumrovca. Z gasilskim društvom iz Kumrovca bo visoško društvo podpisalo tudi listino o pobratenju. Pobuda, da vzpostavijo medsebojne stike, je bila posredovana na srečanju prostovoljnih gasilskih društev 2. maja letos v Kumrovcu ob prireditvi domačega gasilskega društva. Visočani so pobudo z veseljem sprejeli, saj je njihov pobratim iz kraja, kjer se je rodil tovariš Tito. Prav on pa je požarni varnosti in prostovoljnim društvom povsod izkazoval veliko pozornosti.

Jutrišnja slovesnost na Visokem bo potekala takole: ob devetih bo svečan sprejem gostov, zatem predstavitev krajevne skupnosti, njenih uspehov in težav, ter pogovori o požarni varnosti. Na željo gostov iz Hrvatske si bodo ogledali šer Kvedrovo kmetijo na Visokem in Mihčevo na Lužah. Ob 14. uri bo mimohod gasilskih enot ter ob 15. uri pobratenje med obema gasilskima društvoma in podelitev priznanj. Potem bodo gostje in krajani družno zaplesali ob zvokih ansambla Modrina na ploščadi ob kulturnem domu.

C. Z.

SOZD ALPETOUR

Škofja Loka

TOZD Proizvodnja kmetijske mehanizacije Kranj

razpisuje na podlagi sklepa delavskega sveta ter določil statuta dela in naloge

INDIVIDUALNEGA POSLOVODNEGA ORGANA

Poleg splošnih pogojev in pogojev predpisanih v 511. členu Zakona o združenem delu, morajo kandidati izpolnjevati še naslednje pogoje:

- visoka izobrazba strojne smeri in 3 leta delovnih izkušenj na delovnih opravilih s posebnimi pooblastili ali višja izobrazba strojne smeri in 5 let delovnih izkušenj na delovnih opravilih s posebnimi pooblastili,
- moralno politična neoporečnost

Odpravljanje navedenih del in nalog bo izbrani kandidat imenovan za dobo 4 let.

Pismene ponudbe z opisom dosedanjih delovnih izkušenj in dokazili o izpolnjevanju zahtevanih pogojev, naj kandidati pošljejo v 15 dneh po objavi na naslov SOZD Alpetour, Škofja Loka, Titov trg 4 b, z oznako »za razpis«.

Delavski svet bo o izbiri kandidata odločil v 60 dneh po izteku prijavnega roka. Kandidati bodo o izbiri obveščeni v 15 dneh od dneva, ko bo delavski svet imenoval izbranega kandidata.

V Hercegovino in čez Prenj

Za oglede naših slavnih zgodovinskih krajev v Bosni in Hercegovini, kot je na primer most čez Neretvo, kjer so padli številni borci v bitki za 4000 ranjencev, pa novo veliko hidtroelektrarno Jablanica in še številne druge zanimivosti, je zaradi oddaljenosti bolj malo priložnosti.

V dneh od 13. do 16. avgusta se lahko zato priključite planincem, ki načrtujejo izlet. Tura bo zanimiva, toda pripravite se na vzdržljivost, ki bo prvi dan zahtevala nekako pet ur hoje, drugi dan pa približno dvanajst. V nahrbtniku bo potrebno nositi hrano in še kakšno potrebščino, ki v hribih še kako prav pride.

Več informacij, kot tudi prijave dobite pri kranjskem Planinskem društvu.

Peter Leban

Tomo Križnar 49

Z MOPEDOM PO JUŽNI AMERIKI

Naložil sem motor in ga porinil na blatni kolovoz. Do reke Tocadero, ki meji Brazilijo in Gvajano, sem ga tiščal dva kilometra daleč več kot tri ure. Kar na slepo čez savano. Cesta je izginila v blatu in pesku. Tod že leta ni šlo nobeno vozilo, od kar so Gvajano zapustili Angleži, poti s sosednjimi deželami na vzdržujejo več. Tudi mostu čez reko ni več. Njegov les so baje uporabili pri gradnji bomfinške cerkve.

Rjavo vodovje reke mi požene kri v glavo. Vsak hip se za mano lahko zopet pojavijo pijani demoni. Spet bom tepen. Kako naj pridem čez?

Tečem po bregu navzgor. V grmovju nasproti pod streho iz polivinila dremlje črnec s puško med nogami. Gvajanski carinik. Zavpijem. Vržem kamen preko. Mož spi spanje pravičnega. Najdem kos lesa, podobnega bumerangu, in vržem z vso močjo. Carinik skoči pokonci, se prime za boleče stegno in jezno zamahne z roko . . . Padem na kolena in sklenem dlani. Mož nekaj časa postopa po bregu, potem zgine med grmovjem. Čez nekaj minut se od brega loči dolg indijanski kanu. Dva moža urno preveslata reko. Motor razstavimo, kolikor se da, vso kramo naložimo v čoln in hitro odrinemo.

»Ali je tukaj Gvajana?« nejeverno vprašam na drugi strani.

»Yes,« reče mišičasti negroidi.

»Je res Gvajana?«

»Seveda!«

»Ali res tukaj ni več Brazilija?«

»Yes!«

»Torej je tukaj Gvajana!«

»Yes, yes, yes . . .« se smejijo sončni obrazi.

Vržem se na kolena kot papež, ko je priletel v Latinsko Ameriko, poljubim zemljo, nato se obrnem, zakorakam v vodo in obrnjen proti brazilski strani minuto zmerjam, kolnem in maham z rokami . . .

Reakcija bosonogih, od pasu navzgor golih carinikov, je bila osupljiva.

»O, Jugoslovan, Tito, prijatelj torej, prvi Jugoslovan tod, na zdravje . . .«. Bil sem presenečen.

Po vseh prestanih žalitvah na tej najbolj fašistični celini zopet občutim nekaj kot varnost, olajšanje, veselje ob zavesti, da sem končno srečal ljudi, ki me nimajo za nevarnega steklega psa.

Med najlepše dneve potovanja vsekakor štejem tiste prve po prestopu brazilske meje, ko sem bil pri Indijancih plemena Makushi. Za naselbino plemena mi je povedal edini pravi kolega v ječi, ki se nekoč, preden je poskušal pretihotapiti čredo goveda v Brazilijo, rodil tu v eni od 16 družin. Za glavarja naselbine, mi je dal svoje priporočilo v obliki brušenega kamna, ki ga je vsak dan nosil obešenega okrog vratu.

Indijanci Makushi so prijazni, preprosti ljudje, ki so mi zopet vrnili miren spanec in zaupanje v človeka. To so dobri, zdravi ljudje, ki jih ima razvit svet za divjake, mene pa so s svojim toplim človeškim nastopom znali ganiti v srce. Rad jih imam bolj, kot izobražene zahojene snobe doma. Zame je primitivizem barbarstvo, barbarov je pa več v naših krajih kot v njihovih džunglah. Sploh mislim, da je pri nas večja džungla, kot v tropskih samotah.

Na tem planetu ni več svobodnih ljudi, pravijo sociologi. Indijanci v težko dostopnih krajih amazonskega pragozda so zardi svoje družbene ureditve, ki je na human način rešila večno vprašanje, kako preživeti posamezniku v organizirani skupini, zanimali že Freuda, Fromma, Straussa, pa tudi Marxa.

Tehnologi pišejo o življenju ob najskromnejših gmotnih dobrinah, o tabujih, ki jih mora spoštovati vsak član primitivne skupnosti, odnosih živalskih obrisov med pripadniki prakomunizma . . .

V takem okolju se v moji zavesti pojavljajo misli, ki so vznemirljivo drugačne od nagonov nikdar

Prvi večer na svobodi sem cvrl jajca v gvajanski carinarnici

potešenih potrošnikov, otresel sem se namreč vsaj za nekaj dni bivanja v njihovi vasi tradicionalnih pogledov na stvarnost nas Gorenjcev in začel misliti malo po svoje, s svojo pametjo, brez sugestij iz okolice. Gledal sem svet z drugega vidika. Prišlo mi je na misel, da pomeni osvobajanje človeka njegovo zavestno brzdanje želja in poželenj, se pravi imeti čim bolj na vajetih svoje strasti, ne pa razvijanje umetnih potreb in njih požrešno zadovoljevanje. Zdi se mi, da sem bil v krogu teh ljudi bolj svoboden kot doma. Pa čeprav nisem imel stola, niti televizije, kaj šele avtomobila! Vse tole se zdi smešno filozofiranje, nerazumljivo je, razumljivo postane šele, ko se občuti na lastni koži. Vendar na lastni koži poskušati to, česar so se sramovali že naši ljudje preteklih rodov, je vendar neumno . . .

»Srečen je tisti, ki lahko vse, kar ima, nese na svojem hrbtu,« pravi arabski pregovor.

Teden dni sem ostal pri preprostih ljudeh. S fanti sem hodil na lov, kopal luknje za manioko, prinašal vodo iz studenca. Nikomur se ni nikamor mudilo, veliko smo se smejali, zvečer smo se pogovarjali . . .

Bilo je lepo.

Kaj naj drugega rečem. Vse, kar mi pride na misel, se mi zdi posladkano, obrabljeno . . . oh, besede!

Ko sem podkupil nekaj krajevnih agentov v stari angleški kolonialni stavbi gvajanske transportne družbe, so mi po tednu čakanja preskrbeli prostor v skladišču razmajanega letala. Motor sem položil na deske, se usedel zraven njega, prijel za vrvi, ki so visele s stropa . . . Vzleteli smo po izkrčeni pisti. Dvignili smo se, naredili krog in se vrnili nazaj na tla. Nekaj se je pokvarilo. Pilot mi je povedal, da bo letalo z nadomestnim delom priletelo šele čez 14 dni.

Gvajana je sicer revna dežela, šele pred nedavnim se je izvila izpod angleškega kolonialnega jarma, vendar se s skrbno začrtano potjo v ureditev, podobno socialistični, že osvobaja tudi gospodarsko. Gvajana je naseljena prevzaprav le ob morju. Tam, ob Atlantiku, se širijo plantaže banan, riža, sladkornega trsa, notranjost pa je še vedno slabo raziskana divja džungla, polna zveri in kač, kamor si upajo le zlatokopi in lovci na eksotične ptice. Skozi pragozd ni poti. Pravzaprav je bila, pa jo je, ko so odšli Angleži, zopet prerasla džungla. Prek savane sva s Tomosom nekako prilezla, komaj 10 km v gozd pa so se začela močvirja. To so zatohla, vlažna prostranstva, polna regljanja žab in krikov pernatih roparic, brezoblična in dolgočasna . . . Drevesa tonejo v strupeno črno vodo. Tu bi lahko izginila za vedno. Motor pustim ob baraki starega zlatokopa in grem z njegovim sinom s kanujem proti vzhodu. Na zemljevidu piše, da je nekaj 10 km v notranjosti staro središče zlatokopov.

IZIGRANA SMRT IN SUŽNOST

Danes začnemo objavljati izbrane odlomke iz dokumentarnega romana izpod peresa Martina Prešerna. Zato seveda velja najprej pobliže spoznati pisatelja.

»Nemci so prišli k nam, da bi nas zasužnjili in nas do konca uničili. Narodnoosvobodilna borba in napredno človeštvo jih je v tem izigralo. Zato takšen naslov knjige — nam je uvodoma povedal Martin Prešeren.

Prešernovo delo obsega 1.800 strani, ki jih je razdelil v tri knjige. Delo je povsem sveže, saj še ni izšlo v knjižni obliki, imeli boste priložnost brati prvo objavo. Iz prve knjige, ki obsega 31 poglavij, smo jih izbrali deset in pri tem pazili, da niso iztrgani iz celote.

V prvi knjigi avtor opisuje čas tik pred vojno, torej leto 1940. Spremljamo deset mladih fantov in dekle, ki sicer nastopajo skozi vse tri knjige, ginevajo v času narodnoosvobodilne borbe, tako, da na koncu ostaneta le še Marko in Janina. Osrednji kraj dogajanja je Radovljica, ki je skrita v imenu Markovo mesto, ostali kraji so imenovani; dokumentarni roman se torej dogaja na Gorenjskem, od Radovljice tja do Kranja, Škofje Loke, Tržiča.

Druga knjiga je postavljena v prvi dve leti vojne, avtor opisuje življenje pod okupacijo in začetke tajnih organizacij, preganjanje njihovih članov, aretacije, vrivanje gestapovskih agentov v partizanske vrste, izdajstva, smrt. Prav tako pripoveduje o onemogočanju dela nekaterih aktivistov, njihovo preganjanje, izgone v koncentracijska taborišča. Ta knjiga vsebuje tudi begunjske zapore, streljanje talcev, zaslišavanja, mučenja.

Tretja knjiga opisuje življenje v partizanih: Mihove akcije, čete in borce (Gorenjski in Kokrški odred), tehnike, bolnice, hajke in osvoboditev Begunj.

Martin Prešeren je pisal sedem let. Ko je šel v pokoj, je začel razmišljati, kaj naj dela. Najprej je mislil na zbornik, saj je imel gradiva, posebej o Radovljici veliko. Vendar ga misel o zborniku ni povsem ogrela. Lotil se je pisanja dokumentarnega romana, za katerega pravi, da je najlepša in najbolj čitljiva zvrst romana, saj so dogodki, osebe resnični, dopuščena pa je umetniška svoboda.

Martin Prešeren je Blejec po rodu, čeprav je bil leta 1912 rojen v Udinah, kjer je družina živela nekaj let. Danes živi v Radovljici, v »Markovem mestu« torej. Pri očetu se je izučil vrtnarstva, kasneje je delal v tovarni Šušteršič v Lescah. Po okupaciji se je takoj pridružil prvi grupi OF, tedaj je bil sekretar Slavko Trelc, in na prvem sestanku so mu poverili nalogo nabavljanja tehničnega materiala. V službi je bil namreč na davčni upravi v Radovljici, od koder je lahko odnašal papir in druge potrebščine, ki so jih potrebovali. Proti koncu leta 1943 se je moral umakniti v ilegalo. 5. januarja 1944 se je odpravil domov, da bi takoj nato odšel v partizane. Toda, doma so ga pričakali črnorokci, saj ga je gestapo obsodil na smrt. Ranjen se je rešil. Bil je nato borec 4. čete Gorenjskega odreda, komisar minerskega voda Ratitovec na Jelovici, nato je šel v Karavanke k VOS-u OF Radovljica, nato je delal v tehniki T III. za Jesenice, od tam je šel h kokrškemu odredu in nazadnje je bil komisar 2. bataljona Kokrškega odreda ter sodeloval pri osvoboditvi Begunj. Po vojni je opravljal vrsto odgovornih nalog in posebej velja povedati, da je bil nazadnje ravnatelj Muzeja revolucije v Kranju. Posebej zato, ker je v teh letih zbral veliko gradiva za svojo knjigo; kot sam pravi, naredil je »scenarij« za mesto Radovljica od leta 1941 do 1945. Seveda pa je pri pisanju knjige uporabil tudi spomine in razgovore z borci.

M. Volčjak

BRANKO BABIČ 19

NA KOZARI

UMIKANJE PREBIVALSTVA NA KOZARO

Svoj pohod na Kozaro je sovražnik označeval z ropanjem, požigi, uboji, odvažanjem prebivalstva v posebna zbirališča in dalje v koncentracijska taborišča. Sistematično je izvrševal svoj peklenski načrt. Ubij, požgi, preženi, očisti vse, kar daje znake življenja! Z grebenov Kozare se je lepo videlo, do kod je sovražnik prodrl. Plamen in dim iz požganih domov je kazal na njegovo pot. Izvajal je genocid nad ljudstvom, ki se ni hotelo ukloniti nasilju ter je raje šlo v boj za pravico do lastnega življenja, za lepši in bolj humani jutrišnji svet: Pred tem vojaškim strojem smrti so se ljudje umikali, zapuščali svoje domove in jemali s seboj le najnujnejše, kar so lahko na hitro pobrali. Nekateri so vpregli vozove in nanje naložili nekaj živeža in obleke ter starce in otroke, ki niso mogli hoditi. Drugi so vse svoje premoženje naložili na ramena in se tako podali na pot. Odvezali so živino iz hlevov in jo gnali pred seboj. Nenadoma so se pojavile dolge vrste ubežnikov iz vseh smeri Podkozarja, ki so se umikale v varstvo kozarskih gozdov in svoje vojske. Težko je opisati te prizore strahu, a hkrati poguma, zvestobe, zaupanja v lastne sile in v svojo oboroženo pest. Tega ni mogoče nikoli pozabiti.

Položaj, v katerem smo se znašli, je bil izredno težak in zapleten. Kaj storiti? Če bi se prepustili spontanemu toku dogodkov, bi lahko zabredli v najtežje posledice. Vedeli smo, da bodo v splošni zmešnjavi, ki nujno nastane pri neorganiziranem umiku, ljudje neposredno izpostavljeni sovražnikovemu udarcu, pobijanju in moriji. Po drugi strani je naši vojski ta množica pomenila silno breme in resno oviro v boju s sovražnikom. Kaj storiti? Jih pognati nazaj na njihove domove? Toda kako? Prepričati jih, naj se vrnejo domov, je bilo nemogoče. Njihov umik na Kozaro bi lahko preprečili samo s silo, kar pa bi pomenilo pognati jih v sovražnikovo žrelo in tako postati sokrivi njihovega pokola. Samo tako bi lahko zaustavili nepregledno množico, ki se je nezadržno valila naprej. Vse tiste vasi, ki še niso bile ogrožene, so se priključevale umiku in tako je množica vedno bolj naraščala, čim bolj se je bližala Kozari. Niti pomisliti ni bilo, da bi s silo odvračali starše, žene in otroke borcev, ki so bili sredi najhujših bojev, in branili življenja svojih najbližjih. Tega tudi borci ne bi nikoli dovolili. Tedaj je lahko prevladala ena sama odločitev: organizirati umik prebivalstva, ki ga je treba namestiti v gozdovih Kozare. Res je, da je bilo to z vojaškega vidika neprimerno, ker smo se s tem zelo obremenjevali, vendar je v takem položaju lahko odločal predvsem človeški, moralni čut, ne glede na posledice. Priznam, da je tej odločitvi botrovalo tudi upanje, da bomo sovražnika nekako zadržali na obronkih Kozare, upanje, ki je v začetku izviralo tudi iz nepoznavanja sovražnikovih namenov in obsega njegove ofenzive. Tudi zaradi te naše šibke točke smo sprejeli bitko za Kozaro. Ko smo kasneje spoznali sovražnikove namene, je bilo že prepozno in nismo mogli več ravnati drugače, kot smo. Težko je danes reči, ali smo takrat sploh imeli kakšno drugo boljšo izbiro. Zato nikoli nisem obžaloval sprejete odločitve.

Ko smo torej spejeli umik prebivalstva kot nujen ukrep, da bi zaščitili ljudi pred pokolom in množičnim iztrebljenjem, smo skupaj z okrožnim komitejem in štabom odreda imenovali poseben štab za evakuacijo, ki naj organizira umik in namestitev prebivalstva v gozdovih Kozare. Za predsednika oz. komandanta štaba je bil postavljen znani družbeno-politični delavec iz Medjuvodja Kojo Latinović, člani pa so bili predsedniki občinskih narodnoosvobodilnih odborov. Izdali smo poziv, da naj se ljudje organizirano umikajo in zato izvršujejo navodila imenovanega štaba. Ta je takoj izdelal načrt umika in razmestitve ljudi po Kozari. Vsi krajevni NOO so bili pozvani, da neposredno vodijo umik iz svojih vasi ter območij in načrtno usmerjajo ljudi na odrejena mesta. Tako se je začel organiziran umik pod vodstvom štaba za evakuacijo in pod zaščito vojske. Po nekaj dneh se je v osrčju Kozare nabrala nepregledna množica 80.000 ljudi, razmeščenih po soteskah in najbolj zavarovanih mestih. To je bil edinstveni primer v naši narodnoosvobodilni vojni in verjetno tudi v novejši zgodovini človeških usod, stisk in tragedij.

Umik prebivalstva v kozarske gozdove

NIKO kovinarsko podjetje ŽELEZNIKI

Komisija za medsebojna delovna razmerja razpisuje prosta dela in naloge

VODJE KOMERCIALNO PRODAJNEGA SEKTORJA
(delovne naloge s posebnimi pooblastili in odgovornostjo)

Pogoji:
- da izpolnjuje pogoje, določene z zakonom in družbenim dogovorom o uresničevanju kadrovske politike občine Škofja Loka,
- imeti mora višješolsko izobrazbo ekonomske, komercialne ali druge ustrezne smeri z najmanj 3 letno prakso na vodilnih delovnih nalogah
  ali
- srednješolsko izobrazbo ekonomske smeri z najmanj 5 letno prakso na vodilnih ali vodstvenih nalogah komercialnih služb,
- izpolnjevati mora pogoje za opravljanje zunanjetrgovinskega poslovanja po obstoječih predpisih in mora biti moralno ter politično neoporečen.

Mandat delavca s posebnimi pooblastili in odgovornostjo traja 4 leta.

Kandidati morajo k prijavi priložiti življenjepis, dokazilo o izobrazbi in dokazilo o praksi.

Prijavo je treba vložiti v 15 dneh po razpisu na naslov NIKO kovinarsko podjetje Železniki, komisija za medsebojna delovna razmerja.

Kandidati bodo obveščeni o izidu razpisa najkasneje v 30 dneh po poteku razpisa

Stanovanje ni zagotovljeno.

---

almira

Radovljica

Odbor za delovna razmerja pri delovni skupnosti skupnih služb objavlja prosta dela in naloge

OBRAČUN OSEBNIH DOHODKOV ZA NORMIRANA IN REŽIJSKA DELA

Razpisni pogoji:
- dokončana ekonomska srednja šola in 2 leti delovnih izkušenj v obračunu OD

Delo se združuje za določen čas – nadomeščanje delavke med porodniškim dopustom. Rok za prijave je 15 dni po objavi oglasa.

Kandidati naj pošljejo prijave z dokazili o izpolnjevanju razpisnih pogojev na naslov Almira, Alpska modna industrija, Radovljica, Jalnova 2, (odbor za delovna razmerja DSSS).

Vse kandidate bomo o izidu obvestili v 15 dneh po izvedenem postopku o izbiri kandidatov.

TOTAL
črpalka na Ljubelju

Pri nas dobite:
kavo, filme KODAC, mehčalce, pralna sredstva, skladkarije, igrače, vseh vrst motorna olja itd.

Pri nakupu nad 1.000 Asch vrnemo davek takoj, menjava ugodnejša.

PRISRČNO VABLJENI!

POKLICNA LESNA ŠOLA
Škofja Loka

Komisija za delovna razmerja objavlja prosta dela in naloge

ČIŠČENJE ŠOLSKIH PROSTOROV
– snažilke za nedoločen čas s polnim delovnim časom

Poskusno delo traja en mesec.

Osebni dohodek je okrog 8.000 dinarjev.

Nastop službe 1. septembra 1981.

Kandidati naj pošljejo prošnje v 15 dneh po objavi na Poklicno lesno šolo Škofja Loka, Kidričeva 59.

Odgovore prejmejo v 10 dneh po preteku roka prijav.

ISKRA – ŠOLSKI CENTER KRANJ p. o.
Kranj, Savska loka 2

razpisuje po sklepu odbora za medsebojna delovna razmerja naslednja prosta dela in naloge:

1. **UČITELJA PRAKTIČNEGA POUKA ZA POUČEVANJE TK NAPRAV**

Pogoj:
- višja izobrazba elektrotehniške stroke – šibki tok,
- 3 leta delovnih izkušenj

2. **UČITELJA STROKOVNIH PREDMETOV ZA POUČEVANJE ELEKTROTEHNIŠKIH PREDMETOV**

Pogoj:
- visoka izobrazba elektrotehniške stroke – jaki tok

3. **UČITELJA STROKOVNIH PREDMETOV ZA POUČEVANJE ELEKTROTEHNIŠKIH PREDMETOV**

Pogoj:
- visoka izobrazba elektrotehniške stroke – šibki tok

4. **UČITELJA SPLOŠNIH PREDMETOV ZA POUČEVANJE FIZIKE**

Pogoj:
- visoka izobrazba pedagoške smeri fizike ali pedagoške smeri fizike z matematiko ali matematike s fiziko,
- visoka izobrazba splošne, naravoslovne, matematično fizikalne, industrijske, astronomske ali meteorološke smeri fizike ali iz tehnične fizike

Zaželeno je, da imajo kandidati opravljen pedagoški strokovni izpit. Delo pod zaporedno številko 1. se združuje za določen čas za poučevanje v skrajšanem programu vzdrževalcev TK naprav. Delo od zaporedne številke 2. do 4. se združuje za nedoločen čas.

Kandidati naj pošljejo pismene prijave z dokazili o izpolnjevanju pogojev v 15 dneh po objavi na naslov Iskra – šolski center Kranj, Savska loka 2. O izbiri bodo prijavljeni kandidati obveščeni v 30 dneh po preteku roka za vložitev prijav.

ABC POMURKA

LOKA – proizvodno, trgovsko in gostinsko podjetje n.sol.o. ŠKOFJA LOKA

objavlja prosta dela oziroma naloge

1. **OPERATERJA NA SISTEMU V ODDELKU AOP, DSSS**

Pogoji:
- dokončana srednja ekonomska šola,
- odslužen vojaški rok

Prednost pri izbiri imajo kandidati z znanjem programiranja.

2. **VOZNIKA KAMIONA V TOZD PRODAJA NA DEBELO**

Pogoji:
- končana poklicna šola za voznika motornih vozil in izpit C, D kategorije ter 1 leto prakse na podobnih delih

3. **DVEH SKLADIŠČNO TRANSPORTNIH DELAVCEV V TOZD PRODAJA NA DEBELO**

Vsa dela se združujejo za nedoločen čas s polnim delovnim časom. Poskusno delo za dela oziroma naloge pod zaporedno številko 1. traja 60 koledarskih dni, pod 2. traja 45 koledarskih dni, pod 3. traja 30 koledarskih dni.

Kandidati naj pošljejo pismene vloge z dokazili o izobrazbi na naslov ABC LOKA Škofja Loka, DSSS, kadrovska služba, Kidričeva 53, v roku 15 dni po objavi oglasa.

GORENJSKA KMETIJSKA ZADRUGA
TZO SLOGA KRANJ

Komisija za delovna razmerja objavlja prosta dela in naloge

ČISTILKE
za čiščenje prostorov v Stražišču in na Planini

Pogoji:
- osnovna šola,
- en mesec poskusnega dela

Delo se združuje za nedoločen čas s 5-urnim delavnikom.

Kandidati naj pošljejo prijave v 15 dneh po objavi na naslov Gorenjska kmetijska zadruga, TZO Sloga, Gasilska 5, Kranj.

O rezultatih izbire bodo vsi kandidati obveščeni v 15 dneh po izbiri.

ABC POMURKA

Trgovska delovna organizacija GOLICA o. o.
Odbor za delovna razmerja
Temeljne organizacije Delikatesa o. sub. o.
Jesenice, Titova 22

ponovno objavlja prosta dela in naloge

SKLADIŠČNIKA – ŠOFERJA V TO
s polnim delovnim časom za nedoločen čas

Pogoji:
- prodajalec z eventuelno dokončano komercialno šolo ali ekonomski tehnik,
- opravljen vozniški izpit B kategorije,
- zaželen tečaj za skladiščnike,
- 3 mesečno poskusno delo,
- delo samo v dopoldanskem času

Kandidati naj ponudbe z dokazili o izpolnjevanju pogojev pošljejo na naslov ABC POMURKA, Trgovska delovna organizacija GOLICA, Kadrovska služba, Jesenice, Titova 22, 15 dni po objavi.

O izbiri bodo prijavljeni kandidati obveščeni v 15 dneh po opravljenem postopku.

ŽIVILSKI KOMBINAT »ŽITO« n. sol. o. LJUBLJANA
TOZD proizvodnja pekarskih in konditorskih izdelkov n. sub. o.

Triglav - Gorenjka

LESCE ROŽNA DOLINA 8

komisija za delovna razmerja objavlja prosta dela in naloge

1. **VODJE SKLADIŠČA SUROVIN IN EMBALAŽE**

Pogoj:
- dokončana ekonomska srednja šola ali srednja komercialcialna šola,
  1 leto delovnih izkušenj

2. **VEČ SKLADIŠČNIH DELAVCEV**

Pogoj:
- dokončana osnovna šola,
- izpit za voznika viličarja

Za objavljena dela in naloge pod točko 1. se zahteva trimesečno poskusno delo, pod točko 2. pa se zahteva enomesečno poskusno delo. Delovno razmerje sklenejo delavci pod 1. in pod 2. za nedoločen čas s polnim delovnim časom.

Pismene prijave z dokazili o izpolnjevanju pogojev sprejema 15 dni po objavi TOZD Triglav – Gorenjka, kadrovska služba, Lesce, Rožna dolina 8.

O izbiri bodo kandidati obveščeni v 30 dneh po končanem zbiranju prijav.

Osnovna šola
IVAN TAVČAR
Gorenja vas

Komisija za delovna razmerja objavlja prosta dela in naloge

KUHANJA V ŠOLSKI KUHINJI
v Gorenji vasi

Pogoj:
- KV kuhar,
- bivanje v kraju

Nastop dela 1. 9. 1981 za nedoločen čas.

Prijave z dokazili o izobrazbi pošljite v 15 dneh po objavi na OŠ Ivan Tavčar, Gorenja vas, 64224 Gorenja vas.

TEMELJNO SODIŠČE KRANJ
Predsedništvo

Na podlagi 9. člena pravilnika o delovnih razmerjih objavlja prosta dela in naloge

KURIRJA IN DELAVCA NA FOTOKOPIRNEM STROJU

za temeljno sodišče v Kranju, za katera se zahtevata naslednja pogoja:
- osnovna šola,
- eno leto delovnih izkušenj

Delavec, ki bo sprejet na delo na temeljno sodišče, bo združeval delo za nedoločen čas.

Interesenti naj v 15 dneh po dnevu objave vložijo pismene prijave s kratkim življenjepisom in dokazili o izpolnjenih pogojih na naslov Predsedništvo temeljnega sodišča v Kranju, Ulica Moše Pijade 2. Kandidati bodo o izbiri obveščeni v 15 dneh po preteku roka za prijavo.

Opravičilo:
Temeljnemu sodišču Kranj in prizadetim se opravičujemo zaradi napak, ki so nastale v objavi, 14. julija 1981. ČP GLAS

SUKNO ZAPUŽE

Industrija volnenih izdelkov
Zapuže z n. sol. o.
TOZD Tekstilna tovarna Zapuže

Iščemo mlajše moške, ki bi si želeli pridobiti kvalifikacijo za:

UPRAVLJALCA VISOKOTLAČNIH KOTLOV

Pogoji:
- dokončana poklicna šola,
- ali 8 razredov OŠ in 2–3 leti prakse v proizvodnji,
- odslužena vojaška obveznost,
- zdravstvena sposobnost za opravljanje teh del

Ostale informacije dobite v splošno-kadrovskem sektorju.

Pismene vloge naj kandidati pošljejo oziroma osebno prinesejo na naslov Sukno, Zapuže, 64275 Begunje.

Rok za prijavo je 15 dni po objavi.

Gradbišče pod Triglavom

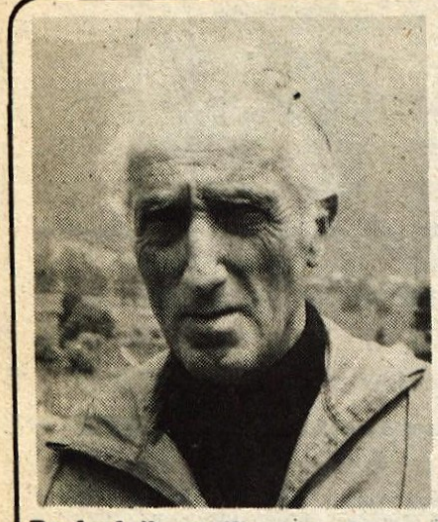

Predsednik gradbenega odbora Gregor Klančnik

Dolgo načrtovano povečanje Triglavskega doma na Kredarici je vse bližje in stvarnejše — Po novem načrtu naj bi večje zmogljivosti postojanke zadostovale za dve desetletji — Letos prevoz gradbenega materiala na goro in razširitev zajetja vode ter vodnega zbiralnika, drugo leto začetek prenove doma — Tovorno žičnico zamenjuje helikopter

Kredarica — »Predragi Slovenci! Do vas vseh se obrača Slovensko planinsko društvo, ko namerava postaviti planinski dom pod vrhom sivega velikana Triglava, ki gleda od davnine na vesoljni rod slovenski, budeč in krepeč mu s svojim veličastvom ponos in samosvest. Iskreno vas prosi zastopstvo slovenskega planinstva izdatne domoljubne pomoči, da srečno izvrši to velevažno delo. Edinole plamteča ljubezen do domovine slovenske, do nje vsestranskega trdnega in trajnega napredka nas je napotila, da smo zasnovali ta planinski dom, ki bode vsemu Slovenstvu v ponos in največjo čast . . .« je glasil poziv darovalcem v vseslovenski sklad za Triglavsko kočo, objavljen v Planinskem vestniku 25. oktobra 1895. leta. Odmev nanj je bil širok in uspešen.

Na prostorni planici, s katere je obsežen razgled in le tričetrt ure hoda do vrha Triglava, so že naslednje leto postavili novo kočo. Zamisel Jakoba Aljaža o Triglavskem domu na Kredarici se je uresničila. Tretja slovenska postojanka v ožjem triglavskem pogorju je pomenila novo zmago v kljubovalnem boju z nemško-avstrijskim alpskim združenjem, ki si je prizadevalo nasilno potujčiti naše gore.

Triglavski dom na Kredarici, na 2515 metrih nadmorske višine, torej ni le naša najvišja postojanka v gorah, ampak je tudi narodnostni in kulturni spomenik, ki priča o našem nekdanjem uspešnem narodnoobrambnem boju. Ker omogoča množičen obisk simbola Slovenstva, je prav tako pomemben za današnje in bodoče rodove.

NAČRTI ZA POVEČANJE DOMA

Med vsemi našimi visokogorskimi postojankami je dom na Kredarici že dolgo najbolj obiskan. Na leto se tod ustavi poprečno okrog 20 tisoč in več planincev, alpinistov in drugih ljubiteljev gora. Če upoštevamo, da je obisk najgostejši poleti ob koncu tedna in da na Triglav prihaja vse več organiziranih skupin, postane kaj kmalu očitno, da je sedanjih 90 ležišč in 100 restavracijskih sedežev dosti premalo. Ob tem mala in zastarela kuhinja ter pomožni prostori ne ustrezajo zahtevam časa in potrebam obiskovalcev koče.

Vse to je že leta 1975 spodbudilo akcijo za povečanje in posodobitev doma na Kredarici. Po prvotnih načrtih so predvideli izgradnjo prizidka k sedanji stavbi s 180 ležišči in 400 restavracijskimi sedeži, za izgradnjo objekta in njegovo poznejše preskrbovanje pa postavitev 4200 metrov dolge tovorne žičnice iz Krme do Kredarice.

Leta 1979 je steklo zbiranje denarja za takrat 65 milijonov dinarjev vredno naložbo. Združeno delo in zasebni darovalci so prispevali prek 7 milijonov dinarjev, vendar se je uresničitev načrta zavlekla zaradi težav pri odobritvi lokacije za žičnico. Maja letos so izdali dovoljenje zanjo, medtem pa se je marsikaj spremenilo. Predvsem splošna težnja za gospodarsko ustalitev in stopnja razvitosti planinstva sta narekovali novo obravnavo projektne naloge za razširitev osrednje triglavske postojanke.

Akcijski odbor za povečanje in posodobitev Triglavskega doma, ki se je sestal sredi junija, je med drugim ugotovil, da razmah našega planinstva in pomembnost Triglava terjata takojšnjo ureditev razmer na Kredarici. Načrt o prenovi doma bo treba uresničiti v sedanjem srednjeročnem obdobju in ga zato nekoliko spremeniti.

NALOGE GRADBENEGA ODBORA

Predsednik gradbenega odbora PD Ljubljana-matica Gregor Klančnik je v pogovoru pred nedavnim povedal, da je njihov odbor že obravnaval in sprejel osnovna stališča akcijskega odbora. Le-ta dajejo časovno prednost izgradnji doma, ki bo planincem v naslednjih 20 letih omogočil večjo udobnost in hitrejšo postrežbo.

Po novi projektni nalogi, ki jo je potrdil gradbeni odbor, bodo sedanje zmogljivosti doma s prizidkom povečali na 150 ležišč in 175 restavracijskih sedežev. Konstrukcija objekta mora zagotoviti možnost povečevanja doma tudi v bodoče. V sedanjem domu bodo uredili samopostrežno restavracijo, v prizidku pa bo v istem nadstropju nova kuhinja. Drugi prostori prizidka bodo namenjeni sprejemu obiskovalcev, shranjevanju njihove opreme, prenočevanju in dnevnemu bivanju gostov. Tod bodo tudi skladišče, pisarna, prostori za osebje doma, zimska soba s samostojnim vhodom in kuhinjsko nišo ter prostori za meteorološko službo.

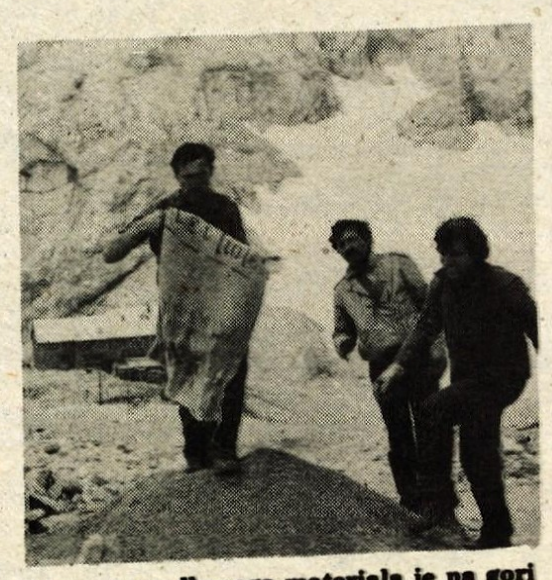

Vse več gradbenega materiala je na gori

»Pomanjkanje finančnih sredstev,« je med drugim naglasil Gregor Klančnik, »nas je vodilo pri razmišljanju, ali najprej zgraditi žičnico in z njeno pomočjo razširiti dom ali pa dati prednost domu kot osrednjemu cilju akcije. Ob tem je bila odločilna razvitost helikopterske službe republiškega sekretariata za notranje zadeve, ki se bo z razvojem planinstva še širila. Helikopterski prevoz gradbenega materiala na Kredarico namreč zagotavlja, da bo moč začeti dela pri prenovi doma dve leti prej kot s pomočjo žičnice. To pa pomeni, da bodo investicijski stroški — novo vrednost zmanjšane naložbe ocenjujemo na okrog 40 milijonov dinarjev — ob visoki stopnji inflacije znatno manjši. Obenem bomo planincem veliko prej omogočili boljše udobje na Kredarici.«

Ob helikopterskem pristajališču na mojstranskih Prodih je bilo te dni nadvse živahno

Gradbeni odbor je prav gotovo pred zahtevno in odgovorno nalogo. Pospešiti mora izdelavo potrebne dokumentacije in spodbuditi akcijo za nadaljnje zbiranje finančnih sredstev. Že letos mora opraviti vsa pripravljalna dela, ki obsegajo povečanje zajetja vode in vodnega zbiralnika. Prav tako mora zagotoviti helikopterski prevoz gradbenega materiala k domu, da bi bilo moč z obnovo doma začeti prihodnje leto in jo skleniti 1984. leta.

Besedilo in slike: Stojan Saje

NA GRADBIŠČU POD GORO

Svoje prve obveze je gradbeni odbor že začel uresničevati. To so lahko pred dnevi najbolje opazili prebivalci Mojstrane in obiskovalci Triglava. S Prodov v Mojstrani je namreč posadka helikopterja republiškega sekretariata za notranje zadeve začela 8. julija voziti na Kredarico tovore s peskom in drugim gradbenim materialom.

Dogodek je naznanil začetek priprav na obnovo Triglavskega doma. Čeprav postajajo prevozi materiala s helikopterjem na planinske postojanke vse pogostejši, je med domačini in okolišani zbudil precej pozornosti. Vsa mladež je prihitela gledat spretno »ptico«, ki kar med lebdenjem v zraku zgrabi v svoje »kremplje« prek 700 kilogramov težak tovor z zemlje. Med starejšimi se je najbolj čudil Franc Rekar iz Radovne, ki je 17 poletij s konji oskrboval tri koče v triglavskem pogorju. »Saj pride v komaj četrt ure gor in nazaj,« je hvalil helikopter in dodal, da kaj takega zmore le tehnika.

Posadka helikopterja — pilota Todor Marčetić in Gorazd Šturm ter mehanika Martin Rebolj in Vili Berenček — je potrdila, da gre delo dobro od rok. Seveda, Kredarica ni Šmarna gora; zaradi manjših zmogljivosti motorja so potrebni premišljeni manevri, paziti pa je tudi treba, da se mreža s tovorom ne strga ob skalah.

Ogromen kup praznih steklenic bo moč v dolini koristno uporabiti

Za vodenje transporta, med katerim je helikopter več dni vozil pesek na Kredarico in v dolino odnašal vreče s praznimi steklenicami, je odgovarjal načelnik postaje GRS Kranj in sekretar PD Kranj Emil Herlec. Pri delu mu je zvesto pomagal jeseniški gorski reševalec Miki Femz. Oba sta pohvalila zgledno sodelovanje Gorske reševalne službe in delavcev sekretariata notranjih zadev. Ob tem je Emil Herlec poudaril pomen helikopterskega prevoza materiala za obnovo triglavskega doma in ocenil, da ima edino takšna oskrba visokogorskih postojank pravo bodočnost.

Franc Stegnar, vodja gradbišča na Kredarici, je pojasnil, da je skupaj s šestimi sodelavci iz jeseniškega Gradbinca zadolžen za pomoč pri transportu materiala. Po 20. juliju bo z osmimi delavci delal pri povečanju vodnega zajetja in zbiralnika, dela pa bodo končali v približno mesecu in pol.

— — —

Kup peska je óndan na Kredarici vidno rasel. Dela za razširitev in posodobitev Triglavskega doma so se torej začela.

Ne le od gradbenega odbora, ampak od vseh nas, ki za uresničitev te pomembne naloge lahko karkoli prispevamo, je odvisno, ali se bodo tudi pravočasno in uspešno končala. Če naj bo obisk Triglava še naprej odraz pripadnosti naši domovini, potem je pomoč pri obnovi Triglavskega doma dolžnost slehernega občana in obveza naše širše družbene skupnosti.

Prenova doma na Kredarici je končno pred nami

»20 tisoč najlepših barv«

Marija Brezar iz Kranja je letos sodelovala na razstavi cvetja in lovstva v Cerkljah in dobila priznanje prireditelja

Blizu 20 tisoč ljubiteljev razstave cvetja in lovstva v Cerkljah si je letos ogledalo to tradicionalno prireditev turističnega društva. Prek 500 sodelujočih je prispevalo cvetje in lovske trofeje in med njimi je bila tudi Marija Brezar, s Ceste talcev 51 v Kranju. Nemajhno pozornost je vzbudila z razstavljenimi kaktusi.

»Pred petnajstimi leti tako rekoč sploh še nisem vedela, kaj so kakteje. Prej sem bila namreč zaposlena kot računovodkinja v Creini in v nekdanji Prehrani. Vedno sem sicer imela rada cvetje, vendar časa za gojitev ni bilo. Pred upokojitvijo pa mi je sin za rojstni dan prinesel knjigo prof. inž. Franceta Verdiana: Kakteje. In ko je bil tudi mož upokojen, sva se začela ukvarjati z gojenjem cvetja.«

Marija Brezar, rojena pri Tržiču, že od 1931. leta pa živi v Kranju, ima danes prek 400 različnih vrst kaktusov. Pa tudi druge lončnice in drugo vrtno cvetje goji.

»Na začetku nisem bila najbolj navdušena nad gojenjem kaktej. 1969. leta pa je bilo v Ljubljani ustanovljeno Društvo prijateljev kaktej. Včlanila sem se bolj iz radovednosti in od takrat stalno sodelujem. Tu dobivam vso literaturo, tu sem dobila znanje in danes se nenehno seznanjamo z novimi in novimi vrstami. Kakteje so hvaležne, za gojenje zelo enostavne in zelo lepe. Danes je v svetu znanih prek 20 tisoč vrst kaktej. S križanjem in vzgojo pa nenehno nastajajo nove vrste. Osnovna značilnost le-teh pa je, da imajo najlepše barve cvetov. Vsaka vrsta pravzaprav hrani svojo značilnost v barvi, obliki in vonju cveta.«

Odkar se ukvarja z gojenjem cvetja, ima Marija doma rastlinjak. Za kakteje pravi, da potrebujejo topel, svetel in zračen prostor. Niso zahtevne, saj jim že peščena zemlja prija. Pozimi morajo biti na svetlem in hladnem prostoru. Ob pravilni in nezahtevni negi pa je osnovna značilnost kaktej, da vsako leto lepo zacvetijo. Cvetovi so zares lepi, vendar takorekoč enkratni, čez noč že ovenijo.

»Na letošnji razstavi cvetja v Cerkljah sem dobila priznanje. Zares sem ga vesela. Sodelovala sem domala že na vseh razstavah cvetja v Sloveniji. Pa tudi prodajam rože. Vendar pa je razstava v Cerkljah povsem drugačna, vzgojna, in priznanje za sodelovanje na njej ima drugačno vrednost.

Kot članico Hortikulturnega društva Kranj me veseli, da si je to razstavo ogledalo zares veliko mladih, ki so se zares zanimali za gojenje cvetja. Cvetje in narava pa imata skupno pot in prav zato velja poudariti vzgojni pomen te razstave. Po drugi strani pa je res, da je gojenje cvetja danes drag konjiček. Vendar nihče ne bi smel obupati nad prvim neuspehom. Kdor bi želel poskusiti, lahko svetujem, da so kaktusi zelo hvaležni.«

A. Ž.

Spet kmetujejo

Tuhinjska dolina. Razpotegnjena je od Kamnika do Vranskega, z gorenjske na štajersko stran torej. Prav na koncu doline, pri Zgornjem Motniku je prava meja med Gorenjsko in Štajersko. Motničani so nam povedali, da jim v Žalcu pravijo, da so Gorenjci, v Kamniku pa da so Štaje. Po dolini se vije cesta, najbližja povezava Kranja, Ljubljane, Kamnika s Celjem, Žalcem, Mariborom. Le na vzponu čez preval pri Kozjaku je še makadamska. Ob cesti se vrste manjša in večja naselja, drobne vasice in samotne kmetije so pripete na brege. V dolini je le nekaj manjših obratov, ljudje se vozijo na delo v Kamnik in še dlje. Da Tuhinjska dolina ni revna, govore številne nove hiše.

Brez dvoma pa ima dolina še veliko možnosti za razvoj kmetijstva. V preteklih desetletjih so mladi fantje odhajali zdoma, poiskali delo v tovarnah, zgradili hiše v Kamniku. Kmetije pa so ostale brez mladih rok. Toda kot kaže, se bo vendarle obrnilo. Kmetovanje postaja spet privlačno. Zaradi spoznanja, da se da živeti tudi od kmetije. Seveda pa tudi zaradi skrbi, da ne bi ostale same.

V Tuhinjsko dolino nas je peljala vest, da je šest kmetov opustilo delo v tovarni in se posvetilo le kmetiji.

Križnikovi se soočajo z začetnimi težavami, saj se kmet pozna, da je gospodar enajst let hodil v službo. Treba bo p praviti hlev, zgraditi silos, nakupiti stroje.

Mlada dva sta se vrnila domov

Vroč je bil tisti sobotni dan in kmetje so v bregeh nad dolino pospravljali seno. Delo na kmetiji pač ne pozna tovarniške sirene, kroji ga letni čas in vreme. Jih bomo našli doma?

Srečko Pestotnik, Pšajnovica — je bilo prvo ime zapisano v beležnici. Pri Šmartnem smo zavili navkreber in po dobrih treh kilometrih dospeli do Pestotnikove domačije. In res, vrata so bila zaprta. Nič ne de, oglasili se bomo nazajgrede, smo si rekli in krenili naprej po dolini.

Tone Drolc je dobrih pet let vozil pri komunalnem podjetju v Kamniku, družina je stanovala v solidarnostnem stanovanju. Zdaj so se vrnili domov na kmetijo, štiri leta sta bila starša sama. Tone je poln načrtov: stroji, hiša, hlev . . .

Tone Drolc, Okrog je bil drugi naslov. Pred prevalom pri Kozjaku smo zavili v prelepo dolinico, ki se vzpenja tja gor proti Menini planini. Tudi Drolčevih ni bilo doma, toda vrata domačije so bila odprta. Torej niso daleč. Nasproti je pritekel mali Sandi in dejal, da spravljajo mrvo. Že je za njim postavni Tone Drolc s konjem pripeljal naložen voz sena.

Pred letom sta mlada dva prevzela kmetijo, maja sta se preselila sem gor. Živela sta v Kamniku, v solidarnostnem stanovanju, Tone je vozil pri komunalnem podjetju, pet let in pol. Nameravala sta že graditi novo hišo. Toda. Plača ni bila kdo ve kaj, oče, ki mu je sedemdeset let in mati, ki ji je šestdeset let, sta bila sama. Štiri leta. Mlada dva sta se odločila in se vrnila domov. Zdaj imata vse drugačne načrte. Hišo in hlev bodo gradili, najmanj 24 metrov bo dolg, pripoveduje Tone. Kmetija je torej dobila mlade, krepke roke, prav gotovo se ji bo to kmalu poznalo.

Drolčeva kmetija leži skoraj 800 metrov visoko. 54 hektarov imajo, največ gozda. Njive so okoli doma, pašniki pa se raztezajo tja do Menine planine, 1.300 metrov visoko. Kmetija je seveda najprimernejša za živinorejo in na planini že imajo svoj pasovnik.

Najprej bodo seveda nakupili mehanizacijo. Toda, pripoveduje Tone, že več kot tri mesece letam za traktorjem, pa ga ne dobim. Tako imajo še konja pri hiši, ki je tudi v teh hribovskih vaseh že prava redkost.

Ste bili tudi na Pšajnovici, me vpraša, ko mu povem, da nameravam obiskati več kmetov, ki so pustili delo v tovarni. Pri Pestotnikovih torej. Ženina sestra je tam, pravi. Z možem sta zgradila novo hišo v Preserjah. Prodala jo bosta, saj sta se že preselila na Pšajnovico. Srečkova mama je ostala sama na kmetiji, brat Emil, ki je ostal doma, se je tik po novem letu smrtno ponesrečil s traktorjem. Kmetija je velika, 24 hektarov ima, od tega 6 gozda, njive in travniki so okoli domačije, v hlevu 13 glav živine, mehanizacija je skoraj nova. Začetnih težav torej pri Pestotnikovih ne bo.

Oboje ni šlo več

Učakarjeva domačija v Špitaliču je tik ob cesti. Če je v Špitaliču, je v bregeh, je smeje dejal gospodar Ivan. Višinska kmetija je torej to, čeprav ni visoko v hribih, saj v kamniški občini pri merilih o razvrščanju kmetij niso upoštevali zgolj nadmorsko višino, temveč so se oprli tudi na druge pogoje kmetovanja.

Nov hlev grade Učakarjevi, petindvajset metrov je dolg, z dvema silosoma. Prvega so pred tedni že napolnili, hlev pa bo letos pod streho. Devet glav živine imajo v starem, pretesnem. V novem bo dovolj prostora, saj se bodo usmerili predvsem v živinorejo.

Ivan Učakar je maja letos pustil delo v Stolovem obratu v Motniku. Delovodja je bil in zaslužek ni bil slab. Toda kmetija je potrebovala celega človeka. Oče in mati nista več zmogla. Žena še hodi v službo, Ivan se je povsem posvetil kmetiji. Kako je šlo lani, ko so začeli graditi hlev? Komajda si še predstavljamo, kako smo zmogli, pravi Ivan. Dopoldne v službi, popoldne kopica dela doma, saj veste, koliko poti, iskanja gradbenega materiala zahteva gradnja.

Deset let delovne dobe ima Ivan Učakar, zdaj si jo bo plačeval sam. Poklic strojnega ključavničarja mu bo na kmetiji prišel zelo prav, saj danes brez strojev ne gre več, s popravili pa je težko.

Vendar, pravi Ivan, kdor dela na kmetiji mora imeti veliko veselja do dela. Brez tega ne gre. Toda ne skrbi ga, da bi 17 hektarov zemlje, od tega 9 kmetijske, ostalo pa je gozd, ne preživelo družine. Toda cene. O tem bi lahko dolgo govorili. Med osem in devet dinarji se giblje odkupna cena mleka. Kakor pač pokažejo merjenja tolšče. Toda, se oglasi mati, ne morem razumeti, kako so lahko merjenja iz meseca v mesec različna. Da so lahko razlike poleti in pozimi to že, saj na mleko gotovo vpliva sveža krma. Poglejte ceno mleka in radenske v trgovini, doda Ivan, pa koliko dela je potrebnega za liter mleka.

Ivan Učakar je maja letos pustil delo v Stolovem obratu v Motniku. Sodobna kmetija zahteva celega človeka.

Slovo od tovarne ni bilo težko

Od Špitaliča smo krenili proti koncu doline. Motnik je zadnje večje naselje ob cesti. Na robu vasi tabla z napisom Zgornji Motnik in hišne številke 13, 14, 15 in 16, pod njimi napis Brezovica. Zanimiv je tale Zgornji Motnik, smo dognali kasneje. Zaselki so raztreseni po bregeh, po tri, štiri domačije. Vsak je ohranil svoje ime, čeprav so »uradno« vsa Zgornji Motnik. Tako domačini še vedno uporabljajo imena Brezovica, Bela . . .

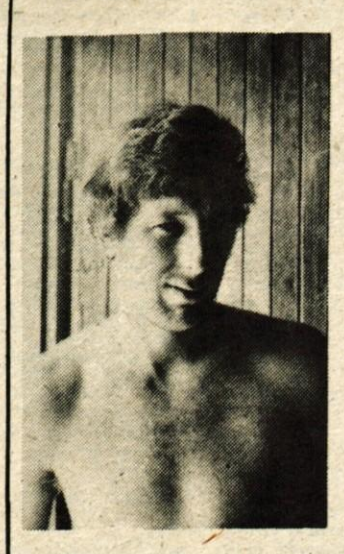

Mladi Jože Slapnik je dejal, da slovo od tovarne ni bilo težko, saj zaslužek ni bil kdo ve kaj.

Najvišje med štirimi brezovškimi domačijami leži Pečnikova. Mladi Jože Slapnik je maja pustil delo v Stolovem obratu v Motniku. Slovo od tovarne ni bilo težko, zadnje čase je zaslužil po 500 starih tisočakov, kmetija pa je potrebovala mlade roke. Oče je vojaški invalid, mati je opešala, sestra ima okvaro na hrbtenici. Kmetija ima 18 hektarov zemlje, dobra dva hektara njiv okrog domačije. Obdelovati jih je moč s stroji, traktor imajo že dve leti. V hlevu imajo deset glav živine, po dva pitanca oddajajo na leto. Sedem let delovne dobe ima Jože, zdaj si jo bo moral plačevati sam. Zaenkrat stvari še ni uredil, prihodnje leto bom zagotovo, zatrjuje. Toliko bom doma že zaslužil kot v tovarni, malo bom drvaril.

Res, kmetija je potrebovala mlade, krepke roke. V tem pogledu lahko pozdravimo Jožeto odločitev. Toda pogovor pri Pečnikovih nam je vendarle zapustil vtis, da bi morali Jožetu pomagati, da mu začetne težave ne bodo vzele obilice dobre volje.

Dobrih sto metrov nižje, okrog 600 metrov visoko leži Lanišarjeva domačija. Tudi Jože Križnik je maja pustil delo v Stolovem obratu v Motniku. Žena sama ni več zmogla, starša sta ostarela. 27 hektarov zemlje imajo, od tega 6 hektarov njiv in travnikov. Kmetija je za silo opremljena s stroji, kosilnico, obračalnik in traktor imajo, saj je njive na bregeh moč obdelovati s stroji. Enajst let je Jože hodil v tovarno, kmetiji se to pozna in Križnikove dajejo začetne težave. Namesto devet bi lahko redili najmanj petnajst glav živine, pravi Jože, toda popraviti moramo hlev, zgraditi silos, najprej pa odplačati kredit za traktor. Kot višinska kmetija imajo več olajšav, tudi pri nakupu mehanizacije, pri Emonini kooperaciji jim pomagajo. Toda često razmišljam, pravi Jože, da bi bili lahko pri davkih manj strogi, da bi morda upoštevali, da so na kmetiji ostareli starši in majhni otroci. Med delavskim in kmečkim zavarovanjem je velika razlika, če bo enkrat to za kmeta dobro urejeno, mladi gotovo ne bodo več zapuščali kmetij. In seveda cene, nadaljuje Jože. Kmet za mleko in živino dobi premalo. Ne vem, se sprašuje, zakaj razlika z družbenimi posestvi, ki marsikje pridelajo celo izgubo.

Cene naj uredijo

Orehovca iščete, tam gori na Beli je, ena tistih treh velikih, bogatih kmetij je to, nam je prijazna Motničanka kazala v breg nad Motnikom. Res, Orehovčeva kmetija že na zunaj kaže, da je dobro vpeljana. Ivo Orehovec je bil eden prvih Motničanov, ki je obiskoval kmetijsko šolo v Šentjurju. Tam se je precej naučil, posebej koristilo mu je delo pri Emoni. Delal je na odkupu in dobri dve leti sta s pospeševalcem hodila po Tuhinjski dolini. To je bila prava šola, pravi Ivo, dodobra sem spoznal probleme našega kmetijstva.

Trideset glav živine imajo, v hlevu le sedem, ostale se pasejo na planini. Vsi trije belški kmetje imajo namreč pašno skupnost, električni pastir jim na planini ču krave, vsak dan gre ed pogledat gor. Orehovčevi se docela usmerili v živin rejo, za katero je v moti ških bregeh največ pogoje 24 hektarov zemlje ima od tega 6 hektarov travi kov in 60 arov njiv. Lani oddali okrog trideset tis litrov mleka, vsako leto o dajo po štiri, pet pitance Kmetija je prenovljena, v lej nekaj gradimo, pravi I Tudi s stroji je dobro opre ljena.

Ivan Orehovec je bil pr leti delegat motniških kr tov. Veliko predlogov s imeli, pripoveduje, toda p maknilo se ni. Šele zad dve leti se je veliko spren nilo. Višinskim kmetija priznavajo pri nakupu gno in krmil 35 odstotna nad mestila, deset odstotkov v kot nižinskim. Toda razli je še vedno premajhn pravi Ivo, najmanj dvaj odstotkov bi je moralo bi saj je na višinskih kmetij veliko več ročnega dela naš oče na primer vse le kosi meje in brege. Ze dobro so kmetje sprej stari milijon nepovratne denarja za vzrejo goved občinske blagovne rezer

Znatno bolje je kot pr leti, pravi Orehovec, to osnovni problemi naše kmetijstva niso razreše Uredijo naj cene, realne n bodo, pa ne bo potrebn nobenih nadomestil. Z nji je tudi veliko administr tivnega dela, koliko papir sem moral popisati pri o kupih, se spominja Ivo.

Kmetje bi morali biti tu pri pokojninsko invalidske zavarovanju bolj izenačeni delavci. Zdravstveno zav rovanje je za kmečke dru ne še kar dobro urejen mislim pa, da je starost zavarovanje kmetov le nel prehodna oblika. Poiska bomo morali boljšo rešite Če danes oba, mož in že plačujeta zavarovanje, na leto veliko nabere. Za se ženske nič kaj rade odločajo za kmetovanj

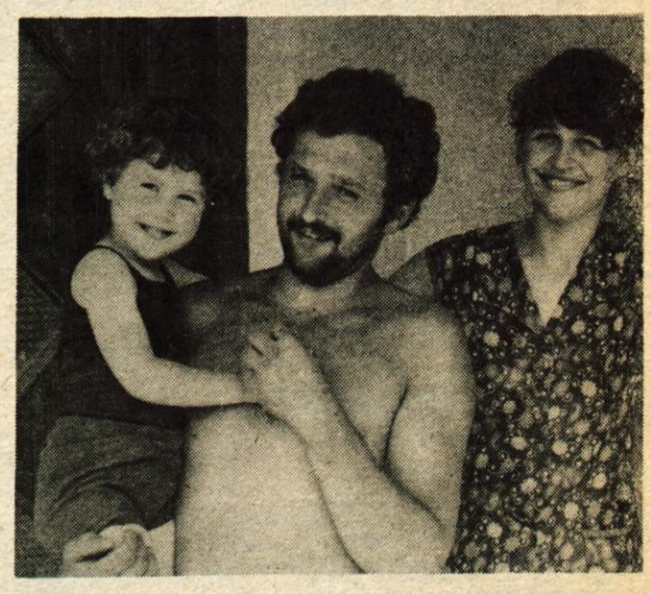

Orehovčeva kmetija je dobro vpeljana. Ivo je bil eden prvi Motničanov, ki je obiskoval kmetijsko šolo v Šentjurju, dob dve leti je delal pri Emoni in na terenu dodobra spoznal pr bleme našega kmetijstva.

Najmanj 15 kmetij pozn v Špitaliču in Motniku, imajo neoženjene gospod je. Fantje so že v letih, š rideset let, nekateri im celo petdeset let, matere jim opešale. Pravega izho na takih kmetijah ni vide

M. Volčjak

Naši športni delavci

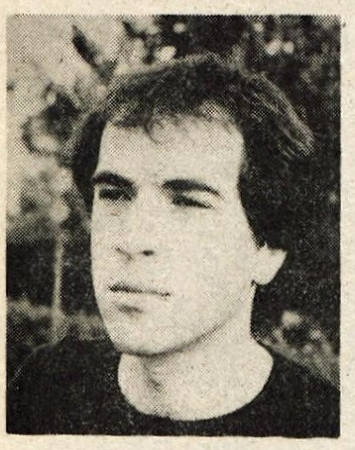

JANEZ STARE:

»Sadovi dela se že kažejo«

KRANJ – »Zmotno je prepričanje, češ da je z zatonom izredno uspešne športne kariere Janeza Terana konec s celotnim namiznim tenisom v Kranju,« pravi Janez Stare, predsednik trenerske komisije pri namiznoteniški zvezi Slovenije in eden izmed trenerjev kranjskega Triglava. »Ne smemo namreč pozabiti, da je Kranj vse do začetka sedemdesetih let imel zveznega igralca pri moških, pri ženskah pa še nekoliko dlje. Nesmiselno bi bilo tudi ponovno pogrevati probleme, zaradi katerih je morala ženska ekipa prenehati tekmovati v prvoligaški konkurenci. Padec namiznega tenisa v občini je bila le logična posledica razmer, v katerih se je znašel. En sam trener ni mogel istočasno deliti znanja pionirjem, mladincem in članom. Za kvalitetnim vrhom je zato nastala praznina. Rešitve ni prinesla niti nastavitev profesionalnega trenerja Mirka Janškovca, saj se pogoji za delo še vedno niso spremenili.«

Klub še danes dela v razmerah kot pred dvajsetimi leti. Zadnje kakovostne mize so kupili pred petnajstimi leti, čeprav Elan za svoje najboljše mize predvideva le štiriletno uporabnost za trening in tekmovanja. Igralci trenirajo v telovadnici osnovne šole Simon Jenko, kjer pa zaradi utesnjenosti ne morejo organizirati niti enega turnirja. Po pravilih namiznoteniške zveze lahko postavijo v tak prostor le eno mizo, na treningu pa jih imajo po pet ali več.

Pred petimi leti so v klubu okrepili upravni odbor, izboljšalo se je tudi strokovno delo. Z mladimi so pričeli delati trenerji Vinko Marušič, Darko Zupanc in Janez Stare, ki so v teh letih vzgojili zelo obetaven rod namiznoteniških igralcev. »Prvi sadovi dela se že kažejo,« brez kakršnekoli samohvale ugotavlja Janez Stare. »Rang liste povedo dovolj. Štirje pionirji – Matijašević, Saje, Bukovšek in Prelovšek – so ob koncu sezone med prvimi dvajsetimi v Sloveniji. Za primerjavo povejmo, da ima cela Ljubljana med dvajsetorico le dva igralca, Maribor pa celo nobenega. Veliko obetajo tudi mladinci Matijašević, Jovič in Jauh, ki so na republiški lestvici vsi uvrščeni do petnajstega mesta. Z ekipo, sestavljeno iz dveh mladincev in enega pionirja, smo tekmovali tudi v republiški članski ligi. Na koncu smo pristali na tretjem mestu, četudi smo se zadnji dve leti krepko otepali izpada. Strokovnjake navdušuje tudi izreden napredek pionirk, mnogi govorijo celo o najbolj perspektivni ekipi v državi.«

Dodajmo še nekaj dosežkov namiznoteniških igralcev Triglava v minuli sezoni: mladinci so bili na ekipnem državnem prvenstvu v Kranju deseti, v dvojicah so tretji do četrti v državi, nadarjeni Matijašević je zaigral za republiško pionirsko reprezentanco. Ti rezultati že obetajo, da se namizni tenis, čeprav sedaj še pastorek športne javnosti v Kranju, približa nekdanjim uspehom in popularnosti.

»Padci in vzponi so v športu nekaj običajnega. V Kranju smo na poti vzpona. Strokovno delo napreduje, dobro delajo tudi pri stražiški Savi. Pri Triglavu predvidevamo v tej sezoni za najboljše po sedem treningov na teden. Če pa želimo namizni tenis v gorenjskem središču docela uveljaviti, potem velja zopet razmišljati o profesionalnem trenerju,« zaključuje Janez Stare.

C. Zaplotnik

Košarka

REPREZENTANCA ITALIJE V KRANJU

KRANJ – V okviru priprav na letošnje evropsko kadetsko košarkarsko prvenstvo se bo reprezentanca Jugoslavije pomerila s svojimi vrstniki iz Italije.

Srečanje italijanskih in jugoslovanskih košarkarskih naraščajnikov bo 19. julija ob 19.30 v dvorani na Planini. Za kadetsko reprezentanco Slovenije, ki je v Kranju gostovala v torek, bo to že drugo srečanje Jugoslovanov. Kadeti modre reprezentance so se za evropsko prvenstvo pripravljali v Kranjski gori in Kranju.

dn

V CERKLJAH ZMAGALI ŠENČURJANI

CERKLJE – Pretekli petek ob 20. uri se je pričel in v soboto ob 20. uri zaključil tradicionalni, šesti 24-urni košarkarski maraton med KK Cerklje in KK Šenčur na igrišču za osnovno šolo v Cerkljah. Letošnji maraton je organiziralo športno društvo Krvavec Cerklje ob 30-letnici obstoja in uspešnega delovanja.

Za vsako ekipo je nastopilo po 25 igralcev, ki so lahko napravili vsak po 25 osebnih napak. Po 24 urah hitre in na trenutke tudi atraktivne igre so zmagali Šenčurjani z 28 koši razlike. Večino tekme so vodili gostje, po drugi in deveti uri igranja pa so povedli domačini. Vreme je bilo igralcem v glavnem naklonjeno, le pol ure pred zaključkom maratona je pričelo deževati. Rezultat srečanja je bil 1662:1634 za Šenčurjane. Pokrovitelj letošnjega šestega tradicionalnega maratona je bil Central – TOZD Vino, ki je poskrbel za osvežilne napitke, hrano pa so pripravili v šoli.

Pred tem sta se ekipi srečali že petkrat, vendar so bili gostje iz Šenčurja vedno boljši. Koše za KK Krvavec Cerklje, so tokrat dosegli: Štular 117, Kovačič 28, Korbar 27, Brankovič R. 80, Šular 30, Bobnar S. 52, Perko 101, Brankovič V. 20, Gričar 42, Bobnar J. 149, Bolka 19, Brankovič 60, Jagodic 61, Žargaj 64, Lampe 74, Pustoslemšek 96, Martinčič 17, Mezeg 120, Korošec 201, Burgar 49, Pirc 2, Kepic 95, Kropivnik 83, Kne 93.

Koše za KK Šenčur so dosegli: Stare 67, Golob I. 38, Urh 48, Hrovat 210, Križnar 100, Jovanovič 146, Prestor 6, Vidic 21, Bavdek 104, Teran 8, Rudež 55, Weingerl 35, Sobočan 31, Golob M. 55, Remic 6, Tadič 171, Žvan 86, Gašperlin 76, Kacin 10, Perdan 84, Žirovnik 28, Sajovic 147, Kordiž 46, Gorenc 94.

J. Kuhar

KRANJ – Dvorana na Planini, prijateljsko košarkarsko srečanje kadetov SFRJ in Slovenije. Izid srečanja: SFRJ : SRS 99:78 (49:44), gledalcev 200, sodnika Lipovac in Hafner (Kranj). SFRJ: Cambij, Petrović 17, Aleksić 16, Petrović 4, Radonjić 5, Lukenda 12, Sretenović 4, Perasović 5, Ščepanović 2, Micounović 4, Radunović 11, Milovojša 21. SRS: Miklavčič 8, Horvat 3, Hudoklin 2, Mikša 2, Metelko 4, Hercog, Kek, Vencelj 16, Kocbek 6, Golobič 6, Mržek 12, Turk 14.

V okviru priprav na letošnje balkansko in evropsko kadetsko košarkarsko prvenstvo se je modra vrsta pripravljala v Kranjski gori in Kranju. V okviru teh priprav v Kranju so se kadeti SFRJ prvič pomerili s svojimi vrstniki iz Slovenije. V dobri predstavi so bili boljši košarkarji izbrane vrste Jugoslavije. – Foto: D. Humer

Absolutno in mladinsko plavalno prvenstvo SRS

Najboljša Triglav in Borut Petrič

RADOVLJICA – Najboljši slovenski plavalci in plavalke v absolutni kategoriji in kategoriji mladincev so se dva dni borili v radovljiškem letnem bazenu za moštvene in posamične republiške naslove. Čeprav je radovljiški bazen težak za plavalce, je Ravenčanka Andreja Cesnik postavila nov absolutni državni in republiški rekord na 100 hrbtno. Nova jugoslovanska znamka v tej disciplini je 1:8,5.

V moštveni razvrstitvi je na tem prvenstvu največ dosegel kranjski Triglav. Triglavani so bili prvi v skupnem seštevku v članski konkurenci; najboljši so bili tako pri fantih kot pri ženskah. Skoraj enaka slika se je ponovila tudi pri mladincih in mladinkah. Triglavani so skupni zmagovalci, prvaki republike so tudi med mladinci, medtem ko so bile mladinke tretje.

V posameznih disciplinah je največ naslovov osvojil naš najboljši plavalec Kranjčan Borut Petrič, ki je bil s sedmimi zmagami daleč najboljši posameznik. Pri tem je Petrič osvojil še dva naslova. Skupaj s štafeto Triglava je bil dvakrat prvi.

Moštveni vrstni red – mladinci – 1. Triglav (Kranj) 14.573, 2. Ljubljana 7.362, 3. Koper 5.251; mladinke – 1. Ljubljana 7.428, 2. Fužinar (Ravne) 6.080, 3. Triglav 4.777; skupno – 1. Triglav 18.350, 2. Ljubljana 14.790, 3. Fužinar 10.532; absolutna kategorija – moški – 1. Triglav 18.307, 2. Ljubljana 15.091, 3. Rudar (Trbovlje) 12.142; ženske – 1. Triglav 14.224, 2. Ilirija (Ljubljana) 13.264, 3. Ljubljana 11.465; skupno: 1. Triglav 32.531, 2. Ljubljana 26.556, 3. Ilirija 24.727, 8. Radovljica 4.985.

Rezultati – moški (z velikimi črkami so pisani najboljši v kategoriji mladincev in mladink) 400 m kravl: 1. B. Petrič 4:21,82, 2. D. Petrič (oba Triglav) 4:22,63, 3. BUČAR (Ljubljana) 4:26,13, 5. KADOIĆ 4:30,20, 6. VELIČKOVIĆ (oba Trigiav) 4:30,81; 200 m hrbtno: 1. Kos (Fužinar) 2:13,99, 2. Novak (Rudar) 2:17,25, 3. AMBROŽ (Fužinar) 2:20,05, 5. VELIČKOVIĆ (Triglav) 2:30,05; 200 m delfin: 1. D. Petrič (Triglav) 2:16,28, 2. Vočko (Fužinar) 2:20,93, 3. Hančekovič (Rudar) 2:21,33, 4. JOCIĆ (Triglav) 2:21,59; 200 m mešano: 1. B. Petrič (Triglav) 2:19,72, 2. Novak (Rudar) 2:20,43, 3. Kos (Fužinar) 2:21,45, 4. DRNAČ (Ilirija) 2:25,40, 5. JOCIĆ 2:27,86, 7. KADOIĆ (oba Trigiav) 2:27,52; 100 m kravl: 1. B. Petrič 56,73, 2. D. Petrič (oba Triglav) 57,18, 3. Novak (Rudar) 57,19; 100 m prsno: 1. Pavliha (Branik) 1:00,64, 2. B. Petrič (Triglav) 1:14,49, 3. Mejač (Ljubljana) 1:15,97, 5. JOCIĆ (Triglav) 1:16,39; 100 m hrbtno: 1. Kos (Fužinar) 1:02,00, 2. Novak (Rudar) 1:05,10, 3. AMBROŽ (Rudar) 1:06,34; 4 × 200 m kravl: 1. Triglav I 8:42,74, 2. Rudar 8:51,06, 3. Ljubljana I 8:56,67; 200 m kravl: 1. B. Petrič 2:01,04, 2. D. Petrič (oba Triglav) 2:01,50, 3. Novak (Rudar) 2:02,31, 4. BUČAR (Ljubljana) 2:06,90, 5. KADOIĆ 2:09,30, 6. VELIČKOVIĆ (oba Triglav) 2:10,88; 200 m prsno: 1. Pavliha (Branik) 2:35,64, 2. JOCIĆ (Triglav) 2:46,29, 3. Kos (Fužinar) 2:43,41, 6. VELIČKOVIĆ (Triglav) 2:53,28; 400 m mešano: 1. B. Petrič (Triglav) 4:50,44, 2. Novak (Rudar) 5:51,59, 3. D. Petrič 5:00,05, 5. JOCIĆ 5:02,39, 6. KADOIĆ (oba Triglav) 5:02,45; 4 × 100 m mešano: 1. Triglav I 4:44,67, 2. Rudar 4:23,78, 3. Ljubljana 4:41,38; 1500 m kravl: 1. B. Petrič 16:53,18, 2. D. Petrič (oba Triglav) 16:55,06, 3. Novak (Rudar) 17:03,87, 4. VELIČKOVIĆ 17:26,23, 5. JOCIĆ 17:35,11, 7. KADOIĆ (vsi Triglav) 17:40,25; 100 m delfin: 1. B. Petrič (Triglav) 1:00,94, 2. Hančekovič (Rudar) 1:01,52, 3. Vočko (Fužinar) 1:03,74, 9. RUS (Triglav) 1:07,77; 4 × 100 m kravl: 1. Rudar 3:52,27, 2. Triglav 3:52,22, 3. Ljubljana 4:07,31; ženske – 400 m kravl: 1. Krašovec (Ilirija) 4:40,65, 2. Rebolj (Triglav) 4:47,71, 3. Urankar (Rudar) 4:48,34; 200 m hrbtno: 1. Alauf (Rudar) 2:27,96, 2. ČESNIK (Fužinar) 2:32,35, 3. Krašovec (Ilirija) 2:38,59; 200 metrov delfin: 1. KOS (Fužinar) 2:30,00, 2. PRAPROTNIK 2:32,63, 3. Berlotnik (oba Triglav) 2:34,90; 200 m mešano: 1. PORENTA (Ilirija) 2:33,15, 2. Urankar (Rudar) 2:36,09, 3. Kosirnik (Triglav) 2:36,81, 4. ČESNIK (Fužinar) 2:37,23, 5. PRAPROTNIK (Triglav) 2:38,83; 100 m kravl: 1. ČESNIK (Fužinar) 1:03,57, 2. Urankar (Rudar) 1:04,16, 3. Krašovec (Ilirija) 1:05,05; 100 m prsno: 1. PORENTA (Ilirija) 1:18,97, 2. Kosirnik 1:21,00, 3. Cvek 1:23,40, 7. Praprotnik (vse Triglav) 1:25,51; 100 m hrbtno: 1. ČESNIK (Fužinar) 1:06,65 (absolutni rekord SFRJ in SRS), 2. Alauf (Rudar) 1:11,76, 3. KOS (Fužinar) 1:15,53; 200 m kravl: 1. Krašovec (Ilirija) 2:15,00, 2. Rebolj (Triglav) 2:17,34, 3. ČESNIK (Fužinar) 2:21,18, 8. PRAPROTNIK (Triglav) 2:23,31; 200 m prsno: 1. Kosirnik (Triglav) 2:51,17, 2. PORENTA (Ilirija) 2:53,53, 3. Cvek (Triglav) 2:57,42; 400 m mešano: 1. PRAPROTNIK 5:23,39, 2. Kosirnik 5:26,27, 3. Cvek (vse Triglav) 5:38,31; 4 × 100 m mešano: 1. Triglav 4:48,94, 2. Rudar 5:00,35, 3. Fužinar 5:02,02; 50 m kravl: 1. Rebolj (Triglav) 9:35,52, 2. Krašovec (Ilirija) 9:37,42, 3. PRAPROTNIK (Triglav) 9:44,14; 100 m delfin: 1. Zavratnik (Branik) 1:00,00, 2. PORENTA (Ilirija) 1:10,72, 3. KOS (Fužinar) 1:10,77, 4. PRAPROTNIK (Triglav) 1:11,07; 4 × 100 m kravl: 1. Triglav 4:28,39, 2. Fužinar 4:30,15, 3. Ljubljana 4:35,92.

D. Humer

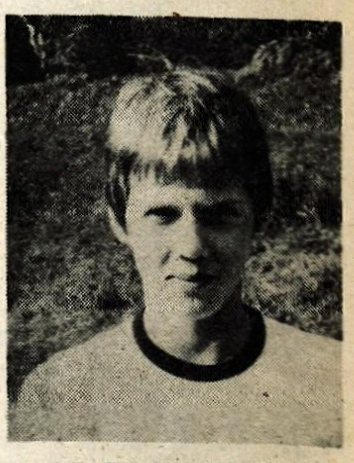

Članica PK Triglava iz Kranja Mateja Kosirnik je na letošnjem republiškem absolutnem prvenstvu v plavanju v Radovljici osvojila naslov na 200 m prsno. – Foto: D. Humer

PLAVALNI MARATON USPEL

JESENICE – Letno kopališče Ukova na Jesenicah je bilo v soboto in nedeljo prizorišče zanimive plavalne prireditve – plavalnega maratona, ki ga je organizirala komisija za množičnost pri ZTKO Jesenice. Glavni namen maratona, letošnji je bil že tretji po vrsti, je povečati zanimanje za plavalni šport v jeseniški občini. Z letošnjim maratonom so udeleženci tudi počastili praznik krajevne skupnosti Sava, praznik občine Jesenice in 40-letnico vstaje naših narodov in narodnosti.

Posebnost jeseniškega maratona je v tem, da plavalci vsako leto plavajo po šest ur več. Pred tremi leti, ko so prvič organizirali maraton, so nepretrgoma plavali 24 ur, lani 30 ur in letos 36 ur. Tako kot prejšnja leta je tudi letos plavalo šest nekdanjih jeseniških plavalcev, ki so v 36-tih urah skupaj preplavali kar 96 kilometrov. Plavali so Rado Tolar, Niko Brejc, Ljubo Špendov, Bojan Ravnikar, Janez Krišnik in Beno Ramuš. Vsak je plaval eno uro in tako so se menjavali vseh 36 ur. Posebnih težav niso imeli, ves čas pa so jih bodrili tudi drugi plavalci in obiskovalci letnega kopališča Ukova. Pri tem velja poudariti, da so vsi udeleženci maratona v povprečju stari nad 30 let, poleg tega pa se že več kot 10 let aktivno ne ukvarjajo s plavanjem.

Ob uspešnem zaključku maratona, kjer so se zbrali tudi številni Jeseničani, je predsednik komisije za množičnost pri ZTKO Jesenice Branko Jerčiu vsem udeležencem podelil diplome. Finančna sredstva za organizacijo in izvedbo je predvsem s prostovoljnim delom zbrala celotna ekipa plavalnega maratona, na pomoč pa je priskočila tudi Železarna Jesenice, nekatere druge organizacije in obrtniki iz jeseniške občine. Ob koncu naj še povemo, da bodo plavalci prihodnje leto plavali že 42 ur.

J. Rabič

Vaterpolo

TEŽKO V DRUGI LIGI

KAMNIK – Preteklo soboto in nedeljo se je končalo tekmovanje v prvi zvezni vaterpolski ligi. Prvak je znan, saj je dubrovniški Jug tudi letos osvojil državni naslov. Iz lige sta se poslovila Crvena zvezda iz Beograda in Triglav iz Kranja. Čeprav je prva zvezna liga zaključena, vaterpolska sezona s tem še ni končana.

To soboto in nedeljo bodo startali ligaši v medrepubliški vaterpolski ligi – zahod. Med moštvi Burina iz Reke, Delfina iz Rovinja, Kopra, Jedinstva iz Zadra, Gusarja iz Filip Jakova, Brodograditelja iz Beteninе bodo tudi Kamničani. Slednji so se za to prvenstveno sezono slabo pripravljali, saj imajo v Kamniku slabe pogoje za trening. Koristili so delno le zimski in letni bazen v Kranju, v Kamniku pa ima voda v teh dneh le 19 stopinj. Prav zaradi slabih pogojev in pomanjkanju igralskega kadra bo v Kamniku to sezono v medrepubliški ligi šlo bolj slabo. Neurejene razmere so vplivale, da je nekaj igralcev prenehalo z igranjem. Tudi klubska uprava dela slabo. To je tudi vzrok, da v klubu nimajo pionirjev in kadetov. Vse kaže, da gre vaterpolo v Kamniku po zlu. Kamniški TKS je letos namenil vaterpolskemu klubu le borih 130 tisoč din. Če ne bi bilo pomoči Svilanita, bi s tem denarjem Kamničani bolj tenko piskali.

V soboto bodo Kamničani startali v to sezono v Zadru. Gostje bodo Jedinstvu. Na pot pa bo trener Vojko Podveršček popeljal le devet igralcev. Nekateri igralci so namreč poškodovani, drugi pa na morju. Sicer bodo to sezono za Kamnik igrali Črnomelj, Šimenc, Gradiček (vratarji), Scehabl, Podobnik, Dojčinovič, Žnidaršič, Slapar, Kodek, Nadižar, Farčnik, Virjant, Turkal in Podveršek. Od lanskega moštva so to vsi igralci, ki so ostali. K Triglavu sta se vrnila Wagner in Strgar, k vojakom pa je odšel Reismer, medtem ko sta Pibernik in Ausec prenehala z igranjem.

V tej medrepubliški ligi je le sedem moštev in Kamničanom se ni treba bati, da bi morali ligo zapustiti. Vseeno pa jim to sezono ne bo lahko, saj so slabo pripravljeni.

-dh

TUDI TEKMOVALNI DOSEŽKI

TRŽIČ – Balinarji sekcije športnega združenja »5. avgust« so letos uspešno nastopali v drugi gorenjski ligi. Z devetimi osvojenimi točkami ter brez poraza so zasedli tretje mesto. Brez izkušenj na tekmovalnih baliniščih so zaostali za balinarji kranjskega Borca in tekmovalci iz Žirov. V prihodnji sezoni bodo tržiški balinarji ob trdem treningu ter z voljo dosegli tudi potrebno tekmovalno rutino, ki je nujna za kakršnokoli napredovanje v višjo ligo. Balinarji športnega združenja »5. avgust« pa imajo edini v Tržiču tudi balinišče, ki ustreza temu imenu.

Eno je tekmovalno balinanje, drugo pa rekreativno, ki pa je v Tržiču izredno priljubljeno. To nenazadnje dokazujeta tudi balinišči pri obeh gostilnah v Križah, ki sta zasedeni domala po ves dan. Podobno je tudi na Ravnah, četudi balinarska sekcija športnega združenja »5. avgust« združuje le del vseh ljubiteljev balinanja kot športne ali rekreativne dejavnosti. Njej pa je tudi uspelo, da je kljub slabim pogojem za delo dosegla določeno kakovostno raven balinanja in tekmovalne dosežke. Vsekakor pa velja po vzoru Raven zgraditi enostezna ali celo večstezna balinišča tudi v drugih krajevnih skupnostih, saj investicije v tovrstne objekte niso velike.

-mv

ŠPORTNA TEKMOVANJA OB PRAZNIKU

LEŠE – Člani športnega društva Leše so ob krajevnem prazniku pripravili tekmovanji v namiznem tenisu in v streljanju z zračno puško. Pomerile so se ekipe iz Loma pod Storžičem, iz Žvirč in domačini. Pri igri z belo žogico so se najbolje odrezali igralci iz Leš, gostje iz Žvirč in Loma pa so bili uspešnejši od domačinov v streljanju z zračno puško. Predvsem pa sta tekmovanji v Lešah izzveneli kot srečanje članov treh športnih društev v tržiški občini, ki kljub skopo odmerjenim finančnim sredstvom dobro skrbijo za telesnokulturno dejavnost v svojih krajevnih skupnostih.

Člani domačega športnega društva so skušali ob krajevnem prazniku izvesti tudi tekmovanji v šahu in krosu. Kros je odpadel zaradi slabega vremena in borbe za šahovnicami zaradi premajhnega števila prijavljenih ekip. Domačini so hoteli ob prazniku pritegniti v svojo sredino tudi športnike iz drugih krajev občine, toda njihova povabila so naletela na gluha ušesa. Žal leški primer ni edini . . .

-mv

ALPINISTIČNE NOVICE

V sredo, 8. julija 1981, je bil na Brdu pri Kranju sprejem za kranjske udeležence alpinistične odprave v južno steno Lhotseja. Udeležili so se ga člani odprave Peter Markič, brata Andrej in Marko Štremfelj, Nejc Zaplotnik in dr. Matija Horvat, vodja Aleš Kunaver ter predstavniki planinskega društva iz Kranja in Skupščine občine Kranj. Člani odprave so s krajšim predavanjem z diapozitivi predstavili potek odprave, poleg tega pa so predstavili tudi probleme našega in še posebej kranjskega alpinizma. Večer je minil v prijetnem vzdušju.

Pa še nekaj plezalnih uspehov:

Tomo Česen in Nejc Zaplotnik sta 6. julija ponovila Varianto Aschenbrennerjeve smeri v S steni Travnika, 8. julija pa preplezala še Zajedo Šit v S steni Šit.

Štefan Gartner je konec prejšnjega tedna ponovno poizkusil presmučati Pallavicinijev ozebnik v Grossglocknerju. Po vzponu preko njega je ugotovil, da je preveč poledenel in je zato presmučal, že drugič v tej sezoni, Viseči ledenik v S steni iste gore.

Janez Triler in Andrej Zidar sta preplezala Centralno smer v Veliki Koroški Babi.

Marijan Ručigaj in Dušan Sajovic sta preplezala kamine v levem delu stene Nad Sitom glave.

Matjaž Dolenc

MNOŽIČNOST IN DOBRA ORGANIZACIJA

BISTRICA PRI TRŽIČU – Ob prazniku krajevne skupnosti Bistrica pri Tržiču je koordinacijski odbor za prireditve pri krajevni konferenci SZDL pripravil vrsto zanimivih športnih tekmovanj. Bistrica je po številu prebivalcev največja krajevna skupnost v tržiški občini in udeležba na športnih temovanjih je dokazala, da telesna kultura ni le beseda na papirju.

Ob krajevnem prazniku so v Bistrici tekmovali v atletskem troboju, streljanju z zračno puško, odbojki, malem nogometu in šahu. Dolgo tradicijo ima zlasti atletski troboj, ki vključuje tek na 100 metrov, suvanje krogle ter skok v daljino.

Rezultati: atletski troboj – moški: 1. Silvo Japelj 1759 točk, 2. Štefan Marin 1636, 3. Igor Pehare 1571; ženske: 1. Sandra Termoth 1462, 2. Alenka Koder 1394, 3. Sonja Sajovec 1321; streljanje z zračno puško – moški: 1. Tomaž Štritih 140 krogov, 2. Matevž Zaplotnik 137, 3. Ivko Bergant 135; ženske: 1. Tončka Zaplotnik 101 krog, 2. Marija Perne 76, 3. Majda Gašperlin 60; odbojka: 1. Petrol, 2. Prosveta, 3. Bistrica; mali nogomet: 1. Petrol, 2. Podmladek, 3. Teksas; šah: 1. Dušan Boršinar, 2. Pavel Loc, 3. Andrej Loc.

Športna tekmovanja ob bistriškem krajevnem prazniku zaslužijo pohvalo zaradi množičnosti in dobre organizacije.

-mv

ZAPOLNITI VRZELI

TRŽIČ – Velike investicije v športne objekte so ustavljene, kar je vsekakor potreben ukrep. V Tržiču so že lani izračunali, da bi športno-kulturna dvorana, če bi se že odločili za gradnjo, zahtevala vsako leto najmanj 300 starih milijonov za tekoče obratovanje in vzdrževanje. Velike vrzeli v tem oziru kaže zapolniti z gradnjo manjših športnih objektov, ob gradnji katerih je mogoče računati tudi na prostovoljno delo ljubiteljev športa in rekreacije. To velja tako za načrtovano trim stezo v Žvirčah, za teniška igrišča v Križah, za manjša igrišča v krajevnih skupnostih kot tudi za potrebe tržiških ljubiteljev balinanja.

-mv

Šahovske novice

ZMAGA GORENJSKE

KRANJ – Na tradicionalnem šahovskem dvoboju na 50 deskah so gorenjski šahisti premagali nasprotnike iz občin Domžale in Kamnik z rezultatom 50:44. Po šestih medsebojnih obračunih tako vodijo s 4:2. Pomembnejši izidi zadnjega dvoboja: Osterman – Karnar 2:0, Mencinger – Ivačič 0,5:1,5, Bavdek – Šifrer 1:1, Jokić – Bavčar 1:1, Prasnik – Lorbek 2:0. Za vsako ekipo igra 25 članov, 5 starejših članov, po 5 pionirk in mladink, 4 članice ter po dva mladinca in pionirja.

ŠAHISTI ZBOROVALI

RADOVLJICA – Šahisti v tej občini ne miruje niti v poletnih mesecih. Pred nedavnim so se člani šahovskega društva zbrali na rednem občnem zboru. Društvo je organizator večih množičnih prireditev in prvenstev, lahko pa se pohvalijo tudi s odličnimi tekmovalnimi dosežki. V jeseni jih čakajo kvalifikacije za uvrstitev v slovensko šahovsko ligo, v poletnih mesecih pa bodo urejali nove igralne prostore. Delo društva bo med občnima zboroma vodilo petčlansko predsedstvo. Njegov prvi predsednik je Valter Šinkovec, znani šahovski delavec iz Radovljice.

TURNIR NA ŠOBCU

LESCE – Šahisti leške Murke pripravljajo v počastitev občinskega praznika tradicionalni mednarodni moštveni turnir v kampu Šobec. Turnir bo v nedeljo, 2. avgusta, s pričetkom ob deveti uri. Potekal bo v znamenju sodelovanja z društvi iz zamejstva, s katerimi imajo šahisti Murke že dlje časa redne stike.

V. Perovič

KRANJ GOSTI SLOVENSKE ŠAHISTE

KRANJ – Danes se bo v Kranju pod pokroviteljstvom Skupščine občine Kranj in v organizaciji domačega šahovskega društva začelo 35. prvenstvo članic SR Slovenije v šahu za leto 1981. Turnir, na katerem imajo pravico nastopiti vse šahistke od II. kategorije navzgor, bo trajal do 26. t. m. Šahistke bodo igrale v prostorih Šahovskega društva v Prešernovi 11/I vsak dan v popoldanskih urah od štirih do devetih, prekinjene partije pa dopoldne od devetih do enih.

Zmagovalka bo dobila naslov članske prvakinje Slovenije za leto 1981, diplomo in pokal organizatorja ter pravico do nastopa na državnem prvenstvu. Najbolje tri uvrščene mojstrske kandidatke pa bodo pridobile pravico nastopa na IV. zveznem turnirju ženskih mojstrskih kandidatk, ki bo jeseni v Smederevu.

Turnir bo vodil zvezni sodnik Ljubo Djordjević, njegov pomočnik pa bo Dušan Joković, regionalni šahovski sodnik. Organizator je pred začetkom tekmovanja izdal skromen bilten s podatki o organizaciji turnirja kot tudi o Kranju, mestu gostitelju. Otvoritev turnirja bo danes ob 15.30, že ob 16. uri pa bo na vrsti prvo kolo.

T. M.

ČETVEROBOJ ZA MEMORIAL MUHAREMA SMAJIČA

JESENICE – Na športnih igriščih Podmežakija na Jesenicah je bil tradicionalni četveroboj, ki ga je letos organizirala in izvedla osnovna organizacija sindikata Postaje milice Jesenice. Na njem se vsako leto srečujejo ekipe športnikov Vojne pošte Radovljica, Železarne Jesenice, Postaje milice Jesenice ter Mejne milice in Carine Jesenice. Od letos naprej se omenjeni četveroboj imenuje »Smajov memorial« v spomin na kapetana JLA Muharema Smajiča, ki je bil vsa leta vnet privrženec sodelovanja med športniki JLA, Železarne ter drugimi udeleženci četveroboja.

Na letošnjem četveroboju so se udeleženci pomerili v malem nogometu, šahu, streljanju in kegljanju. Najboljši so bili športniki iz Železarne, ki so zmagali v vseh disciplinah in tako osvojili prehodni pokal. Fair play pokal je osvojila ekipa športnikov Postaje milice Jesenice.

REZULTATI: mali nogomet: 1. Železarna Jesenice, 2. Vojna pošta Radovljica, 3. Postaja milice Jesenice; streljanje: 1. Železarna Jesenice, 2. Postaja milice Jesenice, 3. Vojna pošta Radovljica; šah: 1. Železarna Jesenice, 2. Mejna milica in Carina Jesenice, 3. Postaja milice Jesenice; kegljanje: 1. Železarna Jesenice, 2. Vojna pošta Radovljica, 3. Postaja milice Jesenice.

J. Rabič

RADIJSKI SPORED

gorenjski GLAS v vsak gorenjski dom

SOBOTA, 18. julij

Prvi program

4.30 Dobro jutro! - 8.08 Pionirski tednik - 9.05 Z radiom na poti - 10.05 Pojo amaterski zbori - 10.30 Panorama lahke glasbe - 11.05 Zapojmo pesem - 11.20 Svetovna reportaža - 11.40 Zapojte z nami - 12.10 Godala v ritmu - 12.30 Kmetijski nasveti - 12.40 Veseli domači napevi - 13.00 Danes do 13.00 - Iz naših krajev - Iz naših sporedov - 13.20 Obvestila in zabavna glasba - 13.30 Priporočajo vam ... 14.05 Glasbena panorama - 15.30 Zabavna glasba - 15.50 Radio danes, radio jutri! - 16.00 Vrtiljak - 17.05 Kulturna panorama - 18.00 Škatlica z godbo - 18.30 Iz dela Glasbene mladine Slovenije - 19.25 Obvestila in zabavna glasba - 19.35 Mladi mostovi - 20.00 Sobotni zabavni večer - 21.00 Za prijetno razvedrilo - 21.30 Oddaja za naše izseljence - 23.05 Lirični utrinki - 23.10 Z lahkimi notami po naši domovini - 00.05 Nočni program

Drugi program

8.00 Sobota na valu 202 - 13.00 Dober dan na drugem programu - 13.05 Radi ste jih poslušali - 13.35 Glasba iz Latinske Amerike - 14.00 Srečanja republik in pokrajin - 15.30 Hitri prsti - 15.45 Mikrofon za Nado Žgur - 16.00 Naš podlistek Erika Pedretti: Čevljar - 16.15 Lepe melodije - 16.40 Glasbeni casino - 17.40 Lahka glasba jugoslovanskih skladateljev - 18.00 Pol ure za chanson - 18.35 Naši kraji in ljudje - 18.50 Glasbena medigra - 19.25 Stereorama - 20.00 Melodije morja in sonca - 21.00 Mala nočna glasba - 21.45 SOS v soboto obujamo spomine - 22.45 Zrcalo dneva - 22.55 Glasba za konec programa

v vsakem gorenjskem domu gorenjski GLAS

NEDELJA, 19. julij

Prvi program

5.00 Dobro jutro! - 8.07 Radijska igra za otroke Skladbe za mladino - 9.05 Še pomnite, tovariši ... - 10.05 Nedeljska matineja - 11.00 Naši poslušalci čestitajo in pozdravljajo - 13.10 Obvestila in zabavna glasba - 13.20 Za kmetijske proizvajalce - 13.50 Pihalne godbe - 14.05 Humoreska tega tedna Ronald Dahl: Pot v nebesa - 14.25 S popevkami po Jugoslaviji - 15.10 Pri nas doma - 15.30 Nedeljska reportaža - 15.55 Listi iz notesa - 16.20 Grema v kino 17.05 Popularne operne melodije - 17.50 Zabavna radijska igra - 18.31 Na zgornji polici - 19.30 Obvestila in zabavna glasba - 19.35 Lahko noč, otroci! - 19.45 Glasbene razglednice - 20.00 V nedeljo zvečer - 22.20 Glasbena tribuna mladih Skupni program – studio Novi Sad - 23.05 Lirični utrinki - 23.10 Mozaik melodij in plesnih ritmov - 00.05 Nočni program – glasba

Drugi program

8.00 Nedelja na valu 202 - 13.00 V nedeljo se dobimo, šport, glasba in še kaj - 19.30 Stereorama - 20.30 Glasba iz starega gramofona - 21.30 Novosti iz francoske diskoteke - 21.45 Nove plošče - 22.45 Zrcalo dneva - 22.55 Glasba za konec programa

ČP GLAS časopisne novice storitve izdelava filmov

PONEDELJEK, 20. julij

Prvi program

4.30 Dobro jutro! - 8.08 Z glasbo v dober dan - 8.25 Počitniško popotovanje od strani do strani - 8.40 Pesmice na potepu. Poje OPZ OŠ Polhov Gradec, dir. Nadja Založnik - 9.05 Z radiom na poti - 10.05 Rezervirano za ... - 11.35 Znano in priljubljeno - 12.10 Veliki revijski orkestri - 12.30 Kmetijski nasveti - 12.40 Pihalne godbe na koncertnem odru - 13.00 Danes do 13.00 - Iz naših krajev - Iz naših sporedov - 13.20 Obvestila in zabavna glasba - 13.30 Priporočajo vam ... - 14.05 V gosteh pri zborih jugoslovanskih radijskih postaj - 14.25 Naši poslušalci čestitajo in pozdravljajo 15.30 Zabavna glasba - 15.50 Radio danes, radio jutri! - 16.00 Vrtiljak - 17.00 Studio ob 17.00 - 18.00 Na ljudsko temo - 18.25 Zvočni signali - 19.25 Obvestila in zabavna glasba - 19.35 Lahko noč, otroci! - 19.45 Minute z ansamblom Fantje z vseh vetrov - 20.00 Iz naše diskoteke - 22.15 Informativna oddaja v nemščini in angleščini - 22.25 Iz naših sporedov - 22.30 Popevke z jugoslovanskih studiev - 23.05 Lirični utrinki - 23.10 Za ljubitelje jazza

Drugi program

8.00 Ponedeljek na valu 202 - 13.00 Dober dan na drugem programu - 13.05 Z evropskimi revijskimi in plesnimi orkestri - 13.35 Znano in priljubljeno - 14.00 Ponedeljkov križemkraž - 14.20 Z vami in za vas - 15.30 V plesnem ritmu - 16.00 Svet in mi - 16.10 Španske popevke - 16.40 Od ena do pet - 17.40 Iz partitur orkestrov »Burt Bacharach«, »Norman Candler« in »Hans Bertram« - 18.00 Pesmi svobodnih oblik - 18.40 Mali koncert lahke glasbe - 19.25 Stereorama - 20.00 Jazz na II. programu - Billy Taylor - Chico Hamilton - 20.30 Popularnih dvajset - 22.45 Zrcalo dneva - 22.55 Glasba za konec programa

GLAS mali oglasi EP sporočila

TOREK, 21. julij

Prvi program

4.30 Dobro jutro! - 8.08 Z glasbo v dober dan - 8.30 Iz glasbenih šol - 9.05 Z radiom na poti - 10.05 Rezervirano za ... - 11.05 Z našimi opernimi pevci - 11.35 Znano in priljubljeno - 12.10 Danes smo izbrali - 12.30 Kmetijski nasveti - 12.40 Po domače - 13.00 Danes do 13.00 - Iz naših krajev - Iz naših sporedov - 13.20 Obvestila in zabavna glasba - 13.30 Priporočajo vam ... - 14.05 V korak z mladimi - 15.30 Zabavna glasba - 15.50 Radio danes, radio jutri! - 16.00 Vrtiljak - 17.00 Studio ob 17.00 - 18.00 Sotočje (iz studia Radia Maribor) - 18.45 Glasbena medigra - 19.25 Obvestila in zabavna glasba - 19.35 Lahko noč, otroci! - 19.45 Odkritje spomenika Edvardu Kardelju in osrednja republiška proslava ob dnevu vstaje - 21.05 Radijska igra Vasja Ocvirk: Ko bi padli oživeli - 22.15 Informativna oddaja v nemščini in angleščini - 22.15 Iz naših sporedov - 22.30 Tipke in godala - 23.10 Lirični utrinki - S popevkami po Jugoslaviji - 00.05 Nočni program - glasba

Drugi program

8.00 Torek na valu 202 - 13.00 Dober dan na drugem programu - 13.05 Iz obdobja dixielanda – ansambel Jack Teagarden - 13.35 Znano in priljubljeno - 14.00 Z vami in za vas - 15.30 V plesnem ritmu z orkestrom RTV Ljubljana - 16.00 Pet minut humorja - 16.05 Popevke italijanskih avtorjev - 16.40 Disco čez dan - 17.40 Iz partitur orkestra »Josef Niessen« - 17.50 Ljudje med seboj - 18.00 Danes vam izbira - 18.40 Koncert v ritmu - 19.25 Reprize javnih glasbenih oddaj - Koncert Plesnega orkestra RTV Ljubljana v dvorani Kulturnega doma v Novi Gorici - 20.17 Za prijetno razvedrilo - 21.00 Misel in pesem - 21.45 Sodobna improvizirana glasba prelomnice - IV. del - 22.15 Rezervirano za country glasbo - 22.45 Zrcalo dneva - 22.55 Glasba za konec programa

ČP GLAS novice oglasi

SREDA, 22. julij

Prvi program

5.00 Jutranji program - Poročila - 8.08 Praznična otroška oddaja - 8.40 Pesem svitanica - Letni koncert MPZ RTV Ljubljana - 9.05 Prizori iz velikih dni - 10.05 Z delavsko pihalno godbo iz Trbovelj - 10.20 Ko se je začel upor - 11.00 Gozdovi pojejo - 12.10 Čestitke poslušalcev - 13.10 Obvestila in zabavna glasba - 13.30 Večno živi spomini ob partizanski magistrali - 14.05 Revijski orkester RTV Ljubljana z deli slovenskih skladateljev - 15.15 Po domače - 16.00 Z jugoslovanskimi pevci zabavne glasbe - 17.05 Karel Grabeljšek: Balada o starem Korenu in njegovem sinu - 17.45 Po naši domovini - 18.15 Naš gost - 18.30 Godala v ritmu - 19.30 Obvestila in zabavna glasba - 19.35 Lahko noč, otroci! - 19.45 Minute z ansamblom Milana Križana - 20.00 »Vonj prebujene zemlje« (posebna oddaja) - 20.30 Leto 1941 v glasbenih delih Karola Pahorja in Danila Švare - 21.05 Iz slovenske operne litetature - 22.20 Revija slovenskih pevcev zabavne glasbe - 23.05 Lirični utrinki - 23.10 Jazz pred polnočjo - YU - All stars - 00.05 Nočni program - glasba iz studia radia Maribor

Drugi program

8.00 Sreda na valu 202 - 13.00 Dober dan na drugem programu - 13.05 Z velikimi zabavnimi orkestri - 13.35 Znano in priljubljeno - 14.00 Jugoslovanska pop scena - 14.35 Z vami in za vas - 15.15 V plesnem ritmu s slovenskimi majhnimi ansambli - 16.00 Pesmi Latinske Amerike - 16.35 Odslej boste pozdravljali z rimskim pozdravom - 17.00 Z orkestri in solisti - 17.35 Iz jugoslovanke produkcije zabavne glasbe - 18.30 Novice - 18.35 Mali koncert lahke glasbe - 19.30 Stereorama - 20.30 Melodije po pošti - 22.45 Zrcalo dneva - 22.55 Glasba za konec programa

gorenjski GLAS v vsak gorenjski dom

ČETRTEK, 23. julij

Prvi program

4.30 Dobro jutro! - 8.08 Z glasbo v dober dan - 8.30 Mladina poje - 9.05 Z radiom na poti - 10.05 Rezervirano za ... - 11.35 Znano in priljubljeno - 12.10 Znane melodije - 12.30 Kmetijski nasveti - 12.40 Od vasi do vasi - 13.00 Danes do 13.00 - Iz naših krajev - Iz naših sporedov - 13.20 Obvestila in zabavna glasba - 13.30 Priporočajo vam ... - 14.05 Mehurčki - 14.20 Koncert za mlade poslušalce - 14.40 Jezikovni pogovori - 15.30 Zabavna glasba - 15.50 Radio danes, radio jutri! - 16.00 Vrtiljak - 17.00 Studio ob 17.00 - 18.00 Vsa zemlja bo z nami zapela ... »Bilečanka« - 18.15 Lokalne radijske postaje se vključujejo - 18.35 Iz pesmarice Huga Wolfa - Eva Novšak-Houška, mezzosopran, Pri klavirju Ljubo Rančigaj - 19.25 Obvestila in zabavna glasba - 19.35 Lahko noč, otroci! - 19.45 Minute z ansamblom Jožeta Kampiča - 20.00 Četrtkov večer domačih pesmi in napevov - 21.05 Literarni večer Podoba našega NOB - VII. - 21.45 Lepe melodije - 22.15 Informativna oddaja v nemščini in angleščini - 22.25 Iz naših sporedov - 22.30 Plesna glasba iz jugoslovanskih studiev - 23.05 Lirični utrinki - 23.10 Paleta popevk jugoslovanskih avtorjev - 00.05 Nočni program - glasba

Drugi program

8.00 Četrtek na valu 202 - 13.00 Dober dan na drugem programu - 13.05 Vedri zvoki - 13.35 Znano in priljubljeno - 14.00 Pet minut humorja - 14.05 Z vami in za vas - 15.30 S Plesnim orkestrom RTV Ljubljana - 16.00 Reportaža na kratko - 16.15 Francoske popevke - 16.45 Jazz - klub - Orkester Buddy Rich - Nina Simone - Don »Sugar Cane« - Harris - 17.40 Iz partitur zabavnega in revijskega orkestra RTV Ljubljana - 17.55 Mi in narava - 18.00 Popularna country glasba - 18.30 Novice - Iz delovnih organizacij - 18.40 Koncert v ritmu - 19.35 Stereorama - 20.00 V živo z ... - 21.00 Zavrtite, uganite ... 22.00 S festivalov jazza Velika parada jazza »Nica - 80« (III. oddaja) Pori-Bigband - 22.45 Zrcalo dneva - 22.55 Glasba za konec programa

ČP GLAS časopisne novice storitve izdelava filmov

PETEK, 24. julij

Prvi program

4.30 Dobro jutro! - 8.08 Z glasbo v dober dan - 8.30 Glasbena pravljica P. Kovač - K. Cipci: Klepetava želva - 8.40 Naši umetniki mladim poslušalcem - Skladatelj Dane Škerl - 9.05 Z radiom na poti - 10.05 Rezervirano za ... - 11.35 Znano in priljubljeno - 12.10 Iz glasbene tradicije jugoslovanskih narodov in narodnosti - 12.30 Kmetijski nasveti - 12.40 Pihalne godbe - 13.00 Danes do 13.00 - Iz naših krajev - Iz naših sporedov - 13.20 Obvestila in zabavna glasba - 13.30 Priporočajo vam ... - 13.50 Človek in zdravje - 14.05 Poletni pastorale - 14.25 Naši poslušalci čestitajo in pozdravljajo - 15.30 Napotki za turiste - 15.35 Zabavna glasba - 15.50 Radio danes, radio jutri! - 16.00 Vrtiljak - 17.00 Studio ob 17.00 - 18.00 Pojemo in godemo - 18.30 S knjižnega trga - 19.25 Obvestila in zabavna glasba - 19.35 Lahko noč, otroci! - 19.45 Minute z Alpskim kvintetom - 20.00 Uganite, pa vam zaigramo ... - 21.05 Oddaja o morju in pomorščakih - 22.15 Informativna oddaja v nemščini in angleščini - 22.25 Iz naših sporedov -22.30 Besede in zvoki iz logov domačih - 23.05 Lirični utrinki - 23.10 Petkov glasbeni mozaik - 00.05 Nočni program

Drugi program

8.00 Petek na valu 202 - 13.00 Dober dan na drugem programu - 13.05 Jazz v komornem studiu - pianist Tete Montoliu - 13.35 Znano in priljubljeno - 14.00 Z vami in za vas - 15.30 Glasbena medigra - 15.45 Vroče - hladno - 17.40 Odmevi z gora Danilo Cedilnik Den: Starka - 17.55 Operetna glasba - 18.40 Mali koncert lahke glasbe - 19.25 Stereorama - 20.00 Revijalne paralele - 22.45 Zrcalo dneva - 22.55 Glasba za konec programa

GLAS mali oglasi EP sporočila

RADIO TRIGLAV JESENICE

Ponedeljek:

16.00 Domače aktualnosti - obvestila - 16.30 Ponedeljkov športni pregled - Morda vas bo zanimalo - 17.20 Naši odmevi - Čestitke ali Izbor domače glasbe

Torek:

16.00 Domače aktualnosti - obvestila - 16.30 Oddaja za mlade - Morda vas bo zanimalo - 17.20 Delegati sprašujejo - Oddaja o NNNP - Čestitke

Sreda:

16.00 Domače aktualnosti - obvestila - 16.30 Stop zelena luč - Morda vas bo zanimalo - Čestitke

Četrtek:

16.00 Domače aktualnosti - obvestila - 16.30 Naše zrcalo - Morda vas bo zanimalo - 17.20 Po domače za vas - Čestitke

Petek:

16.00 Domače aktualnosti - obvestila - 16.30 Kulturna snovanja - Morda vas bo zanimalo - 17.20 Naši odmevi - Čestitke ali Zabavni zvoki

Sobota:

16.00 Domače aktualnosti - obvestila - 16.30 Kam danes in jutri - Jugoton vam predstavlja - Morda vas bo zanimalo - 17.30 Naši odmevi - Čestitke

Nedelja:

11.00 Mi pa nismo se uklonili - Koledar pomembnejših dogodkov iz pretekosti - Nedeljska kronika - obvestila - 12.00 Čestitke - Naši odmevi - Morda vas bo zanimalo

NAGRADNA KRIŽANKA

GLAS	OKOV. VEZ	JUŽNOAM. KOPITAR	PESNIK ŠANTIĆ	PASIVNA HRVAŠKA POKRAJINA	STAROŽID. KRALJ	LOVEC NA KAČE	TOMISLAV NERALIĆ	PRISTAS IDEALIZMA	TOPLOMER	RIMSKA BOGINJA JEZE IN PREPIRA
VISEČI KAPNIKI										
JUŽNOAM. EKSOTIČNI LES										
TOASTER							DALJŠE OBDOBJE / KONČEK SUKANCA			
FRNIKOLA					POKRAJ. V VIETNAMU / SLOV. SKLADATELJ (MARIJ)					LESEN OPORNIK V PLOTU
UMETNOST (lat.)				RUSKI BASNOPISEC / MESTO V DRŽAVI WASHINGTON						
		ETIOPSKI VELIKAŠ				ANGLEŠKA REVIJA / PREBIV. ALŽACIJE				
			NEKD. TURŠKI VELEPOSESTNIK				VRSTA UJEDE (brkati) / ARHITEKT SAARINEN			
			FRANC. PISATELJICA / KNJIŽEVNIKI							
								EVGEN JURIČ / SKAND. MOŠ. IME		
SESTAVIL: R. N.	SPREMLJEVALEC OGNJA / ITALIJ. ŽEN. IME				VRSTA PAPIGE					
VRHOVNO PAPEŠKO SODIŠČE					ŠTOR. PANJ / VRESJE				DEKLICA IZ POVESTI O KEKCU	SORODNIK PO MOŠKI STRANI
VZKLIK NA BIKOBORBAH				EMIL ADAMIČ / NAPLAČILO			PEVKA PRODNIK / GL. MESTO GANE			
OBRAT ZA PREDELAVO MLEKA								OGULIN / GOROVJE V SAHARI		
VELIKO FINSKO JEZERO						ABELOV BRAT / ANDREJ PAVLOVEC				
GOSTINSKA DELAVKA										
LJUBKOV. IME ONASSISA				NAPRAVA, PRISTROJ						

Rešitve pošljite do srede, 22. julija do 10. ure, na naslov: Glas Kranj, Moše Pijadejeva 1, z oznako Nagradna križanka. 1. nagrada 150 dinarjev, 2. nagrada 120 din, 3. nagrada 100 din

Rešitev nagradne križanke z dne 10. julija: stradivari, tripanosom, raman, time, avari, una, ži, alemani, aceton, ram, rak, oralo, arosa, br, ip, part, merimee, pečar, hl, biser, ata, zoženost, ira, ogulin, dumas, rake, tast, asen.

Prejeli smo 152 rešitev. Izžrebani so bili: 1. nagrado (150 din) prejme Andrej Starman, Sp. Besnica 159, 64201 Zg. Besnica, 2. nagrado (120 din) prejme Jožica Grivec, Radovljica, Cankarjeva 25, 3. nagrado (100 din) prejme Iva Slapar, Kranj, Koroška 14. Nagrade bomo poslali po pošti.

MIZARSKO PODJETJE ŽIRI
Dobračeva 32

Razpisna komisija razpisuje prosta dela in nalo

1. RAČUNOVODJE

Pogoji:
- srednja izobrazba ekonomske smeri in vsaj 3 leta delovnih izkušenj pri knjigovodskem delu,
- nepopolna srednja izobrazba in vsaj 5 let uspešne prakse pri vodenju računovodskih poslov

2. VODENJE KOMERCIALNE SLUŽBE

Pogoji:
- srednja izobrazba lesne ali ekonomske smeri in vsaj 3 leta delovnih izkušenj,
- poklicna izobrazba lesne smeri in vsaj 5 let prakse na vodilnih delovnih mestih

Prijave na razpis z dokazili o izpolnjevanju pogojev je treba vložiti v zaprti ovojnici v 15 dneh po objavi na naslov Mizarsko podjetje Žiri, z oznako za razpisno komisijo.
Kandidate bomo o izbiri obvestili najkasneje v 10 dneh po preteku razpisnega roka.

VGP

VODNOGOSPODARSKO PODJETJE KRANJ

Komisija za delovna razmerja oglaša prosta dela oziroma naloge

STROJNIKA TEŽKE GRADBENE MEHANIZACIJE za določen čas 3 mesecev (nadomeščanje za čas odsotnosti delavca)

Kandidati morajo poleg splošnih pogojev za pridobitev lastnosti delavca v združenem delu za določen čas s polnim delovnim časom izpolnjevati še naslednje

pogoje:
- imeti morajo končano poklicno šolo kovinske stroke in izpit za strojnika TGM,
- 2 leti delovnih izkušenj,
- poskusno delo en mesec

Kandidati naj predložijo prijavo s priloženim življenjepisom in dokazili o strokovnosti na naslov najkasneje v 15 dneh po objavi. Prošenj brez dokazil o strokovnosti komisija za delovna razmerja ne bo obravnavala. Po poteku objavnega roka bodo kandidati pismeno obveščeni o izbiri najkasneje v roku 40 dni.

TELEVIZIJSKI SPORED

ČP GLAS novice oglasi

SOBOTA, 18. 7.

16.00 Beograd: Finale jugoslovanskega pokala v plavanju, prenos - 17.15 Poročila - 17.20 Dogodivščine polarnih medvedkov, japonski risani film - 18.35 Risanke - 18.55 Naš kraj: Barje (Kolpa) - 19.10 Zlata ptica - 19.15 Risanka - 19.24 TV in radio nocoj - 19.26 Zrno do zrna - 19.30 TV dnevnik - 19.55 Vreme - 20.00 Grič, ameriški film - 22.05 Festival »Split 81«, posnetek

DOGODIVŠČINE PALARNIH MEDVEDKOV je japonska risanka. Japonci se lahko pohvalijo z bogato produkcijo odličnih risank. Tudi tokrat so skrbno izbirali temo in se odločili za prikaz pravkar rojenih polarnih medvedkov ter njihovih prvih izkušenj v naravi. V risanki pa seveda nastopajo tudi druge živali, največkrat prijateljice medvedkov. Prigode in nezgode polarnih medvedkov so seveda številne, največkrat pa iz njih spoznamo, kako ti premišljajo o svetu, ki ga šele spoznavajo in o dogodkih, ki jih mnogokrat presenetijo.

Oddajniki II. TV mreže:

17.15 Test - 17.30 Subotica: Jugoslovansko prvenstvo v atletiki, prenos s slovenskim kom. - 19.30 TV dnevnik - 20.00 Romantika proti klasicizmu, dokumentarna serija - 21.00 Poročila - 21.10 Človek in zakon, dokumentarna serija - 21.40 Športna sobota - 22.00 Dubrovniške poletne igre: Koncert zagrebške filharmonije

TV Zagreb I. program:

17.00 Otroška oddaja - 18.00 Poročila - 18.05 TV koledar - 18.15 Brigadirski TV studio - 18.45 Poezija - 19.30 TV dnevnik - 20.00 Živemu človeku se vse zgodi, jugoslovanski film - 21.45 TV dnevnik - 22.00 Nočni žep

NEDELJA, 19. 7.

9.10 Poročila - 9.15 Sezamova ulica, otroška serija - 10.15 Šoferja, nadaljevanka TV Beograd - 11.10 TV kažipot - 11.30 Narodna glasba - 12.00 Kmetijska oddaja - 13.00 Poročila (do 13.05) - 15.15 Beograd: Jugoslovansko prvenstvo v veslanju - 16.00 Beograd: Plavanje, finale za jugoslovanski pokal - 17.20 Športna poročila - 17.40 Zgodovina nastaja ponoči, ameriški film - 19.15 Risanka - 19.22 TV in radio nocoj - 19.24 Zrno do zrna - 19.30 TV dnevnik - 19.55 Vreme - 20.00 Đ. Lebović-M. Smoje: Partizanska eskadrilja, nadaljevanka TV Sarajevo - 20.45 Turizem - Španska izkušnja, dokumentarna reportaža - 21.15 Jazz na ekranu - 21.35 V znamenju - 21.50 Športni pregled

gorenjski GLAS v vsak gorenjski dom

V filmu ZGODOVINA NASTAJA PONOČI je režiser združil nepremagljivega francoskega šarmerja Charlesa Boyera in Jean Arthur. Zgodba govori o možu, katerega ljubosumnost pahne ženo v naročje ljubimca.

Dokumentarno reportažo »ŠPANSKE IZKUŠNJE« sta pripravila Zvone Petekin in Anton Vencelj. Na Palmi de Mallorci so v turistični voz vpregli prav vse, kar se da prodati, pa naj bodo to osli ali konji, sladka sangrija ali hamburger, hotel, v katerem je letoval turški terorist na papeža, ploščo, ki poje o Tejeru in njegovi Guardiji Civil, ki je spomladi vdrla v parlament. Toda to so le nekateri zanimivi drobci iz oddaje, katere namen je primerjati španski in jugoslovanski turizem in poiskati odgovore na vprašanja, zakaj povprečni turisti pri nas porabijo pol manj denarja kot v konkurenčni Španiji ali Italiji.

ČP GLAS časopisne novice storitve izdelava filmov

Oddajniki II. TV mreže:

15.40 Test - 15.55 Nedeljsko popoldne - 17.20 Subotica: Jugoslovansko prvenstvo v atletiki, prenos s slov. komentarjem - 18.45 Tončka Čeč, dokumentarna oddaja TV Ljubljana - 19.30 TV dnevnik - 20.00 Čas jazza - 21.10 Poročila - 21.20 Mali koncert z revijskim orkestrom RTV Ljubljana

TV Zagreb I. program:

9.50 Poročila - 10.00 Filmska matineja - 11.30 Narodna glasba - 12.00 Kmetijska oddaja - 13.55 Gledalci in TV - 14.25 Afriški slon, am. film - 15.55 Nedeljsko popoldne - 17.25 Gnezdo na vetru, sovjetski film - 18.55 Animirani filmi - 19.30 TV dnevnik - 20.00 Partizanska eskadrilja - 20.40 Mali koncert - 21.00 Dokumentarna reportaža - 21.30 TV dnevnik - 21.50 Športni pregled

PONEDELJEK, 20. 7.

17.50 Poročila - 17.55 Vrtec na obisku: Gradič - 18.05 Mozaik kratkega filma: Sprint in Skok ob palici, angleška filma - 18.35 Obzornik - 18.45 Mladinska oddaja - 19.15 Risanka - 19.24 TV in radio nocoj - 19.26 Zrno do zrna - 19.30 TV dnevnik - 19.55 Vreme - 20.00 J. Radunović: Molk profesorja Martića, drama TV Novi Sad - 20.55 Kulturne diagonale - 21.35 V znamenju - 21.50 Glasbena oddaja

Dramo MOLK PROFESORJA MARTIČA je napisal književnik Jovan Radunović, režiral pa jo je Zoran Šarić. To je zgodba iz II. svetovne vojne, kako skojevski gimnazijci organizirajo protifašistično akcijo z letaki in propagandnim materialom. Okupator je izdāl ukaz profesorjem, da se mora razkriti krivca. Tak ukaz je dobil tudi profesor Martić . . .

Oddajniki II. TV mreže:

17.20 Bukarešta: Univerziada, gimnastika (m) - 19.00 Športna oddaja - 19.30 TV dnevnik - 20.00 Znanost in mi - 20.50 Poročila - 21.00 Srečno, tujka, avstralska nadaljevanka - 21.50 Svet na razpotju, dokumentarna oddaja

TV Zagreb I. program:

15.05 Poletno popoldne - 18.00 Poročila - 18.05 TV koledar - 18.15 Zlatarjevo zlato, lutkovna nadaljevanka - 18.30 Pripovedi o vstaji - 18.45 Mladinska oddaja - 19.30 TV dnevnik - 20.00 T. Partljič: Ko poje čuk, drama TV Ljubljana - 21.15 Glasbeni trenutek - 21.20 Kultura v objektivu - 22.05 TV dnevnik - 22.20 En avtor - en film

gorenjski GLAS v vsak gorenjski dom

TOREK, 21. 7.

17.50 Poročila - 17.55 Beli delfin, francoska risana serija - 18.10 Čez tri gore: Obirski ženski oktet - 18.35 Obzornik - 18.45 Mostovi - Hidak, oddaja za madžarsko narodnostno skupnost - 19.00 Knjiga - 19.15 Risanka - 19.24 TV in radio nocoj - 19.26 Zrno do zrna - 19.30 TV dnevnik - 19.55 Vreme - 20.00 Osrednja proslava 40-letnice vstaje slovenskega naroda z odkritjem spomenika Edvardu Kardelju - 20.50 Odgovor v vetru, TV film - 21.50 Stendhal: Rdeče in črno, sovjetska nadaljevanka - 22.55 Poročila

Oddajniki II. TV mreže:

16.45 Test - 17.00 Bukarešta: Univerziada - gimnastika (ž), prenos ITV - 18.00 Poročila - 18.05 TV koledar - 18.15 Otroška oddaja - 18.45 Narodna glasba - 19.30 TV dnevnik - 20.00 Priznanje Lewu Gradeu, zabavno glasbena oddaja - 20.50 Legende danes, dokumentarna serija - 21.20 Poročila - 21.30 Mehiške poti, mehiški dokumentarni film

TV Zagreb I. program:

15.00 Poletno popoldne (do 16.45) - 18.00 Poročila - 18.05 TV koledar - 18.15 Otroška oddaja - 18.45 Narodna glasba - 19.30 TV dnevnik - 20.00 Osrednja proslava 40-letnice vstaje slovenskega naroda z odkritjem spomenika Edvardu Kardelju, prenos - 20.55 Sij, sij, moja zvezda, sovjetski film - 22.35 TV dnevnik

GLAS mali oglasi EP sporočila

ČP GLAS novice oglasi

SREDA, 22. 7.

14.55 Poročila - 15.00 Rdeča zora, mladinska nadaljevanka TV Beograd - 15.30 Vesna iz Zagorja, glasbena oddaja - 16.00 Tri četrtine sonca, slovenski film - 17.35 Izjemni zbornik revolucionarnih izročil, reportaža - 18.10 Miniature: Alojz Srebotnjak - Pesem s Krasa - 18.30 »Slovenska zemlja mili dom, nate vedno mislil bom . . .«, dokumentarna oddaja - 19.10 Zlata ptica - 19.15 Risanka - 19.24 TV in radio nocoj - 19.26 Zrno do zrna - 19.30 TV dnevnik - 19.55 Vreme - 20.00 Mile Klopčič: Mati, drama - 21.15 Pesem soncu in človeku - poje Partizanski pevski zbor iz Ljubljane - 22.00 Miniature - Božidar Jakac: Partizanski obrazi - 22.10 Poročila

S filmom TRI ČETRTINE SONCA je Jože Babič ustvaril zanimivo delo o skupini preživelih taboriščnikov, ki potem ko preživijo strahote vojne, pričakujejo vlak, ki jih bo popeljal domov. Različne narodnosti in nravi povzročajo med njimi konflikte, čeprav so bili v najhujših trenutkih med vojno trdno povezani.

Na Dan vstaje slovenskega naroda bo ljubljanska televizija vključila v program enodejanko MATI. Mile Klopčič je igro napisal leta 1943, uprizorili pa so jo pred zborom odposlancev slovenskega naroda v Kočevju. Delo je med vojno močno odmevalo na našem osvobojenem ozemlju, po Jugoslaviji in celo v tujini. Mati je postala igra partizanskih odrov in mitingov.

Oddajniki II. TV mreže:

14.30 Test - 14.45 TV dnevnik v madžarščini - 15.00 Bukarešta: Univerziada - gimnastika, plavanje, atletika, prenos - 18.00 TV dnevnik - 18.15 Sezamova ulica, otroška serija - 18.45 Na obisku . . . - 19.30 TV dnevnik - 20.00 V. Bradić: Čmerika - srbska trava, predstava Ljudskega gledališča iz Titovega Užica - 21.25 Poročila - 21.30 Šoferja, ponovitev nadaljevanke - 22.30 Književni klub (do 23.00)

TV Zagreb I. program:

15.30 Poletno popoldne (do 17.30) - 18.00 Poročila - 18.05 TV koledar - 18.15 Sezamova ulica - 18.45 Na obisku . . . - 19.30 TV dnevnik - 20.00 Poletni koncert - 21.05 Dokumentarna reportaža - 21.35 Lazine 81, posnetek prireditve - 22.50 TV dnevnik

ČP GLAS časopisne novice storitve izdelava filmov

ČETRTEK, 23. 7.

18.10 Poročila - 18.15 Čas za pravljico, otroška oddaja TV Zagreb - 18.40 Obzornik - 18.50 Milan se vozi, dokumentarna oddaja TV Koper - 19.15 Risanka - 19.24 TV in radio nocoj - 19.26 Zrno do zrna - 19.30 TV dnevnik - 19.55 Vreme - 20.00 Danes na Kosovu, aktualna oddaja - 20.50 Gazmed Zajmi: Pomladni ples - balet, (posnetek s Poletnih prireditev v Križankah) - 21.35 V znamenju - 21.50 Nasilje v družini: Aycliffe, angleška dokumentarna serija

Dokumentarna reportaža MILAN SE VOZI je posvečena mestu Milanu, ki skuša na najmodernejši način rešiti vprašanje mestnega prometa, v dobrobit njegovih prebivalcev in ohraniti nedotaknjeno staro mestno središče.

Oddajniki II. TV mreže:

14.30 Test - 14.45 TV dnevnik v madžarščini - 15.00 Bukarešta: Univerziada - skoki v vodo, plavanje, atletika, prenos - 18.00 TV dnevnik - 18.15 Begunec, otroška serija - 18.45 Ugrabitev, angleška serija - 19.30 TV dnevnik - 20.00 Filmski večer: Prizori iz zakonskega življenja, serijski film - Casanova, italijanski film - 23.00 24 ur (do 23.05)

TV Zagreb I. program:

15.30 Poletno popoldne (do 17.30) - 18.00 Poročila - 18.05 TV koledar - 18.15 Begunec - 18.45 Ugrabitev - 19.30 TV dnevnik - 20.00 Argumenti, zunanjepolitična oddaja - 20.50 Jacques Brel, glasbena oddaja - 22.00 TV dnevnik - 22.20 Ohridsko poletje 81, posnetek

v vsakem gorenjskem domu gorenjski GLAS

PETEK, 24. 7.

17.30 Poročila - 17.35 Domači ansambli: Ansambel Vita Muženiča - 18.05 Obzornik - 18.15 Marx in Engels - postaje njunega življenja, dokumentarna serija - 19.00 Ne prezrite - 19.15 Risanka - 19.24 TV in radio nocoj - 19.26 Zrno do zrna - 19.30 TV dnevnik - 19.55 Vreme - 20.00 Ustvarjanje Titove Jugoslavije, dokumentarna serija - 21.05 Cirkus - 21.30 Nočni kino: Zadnji stanovalec, ameriški film

19. epizoda USTVARJANJE TITOVE JUGOSLAVIJE ima naslov Osvoboditev domovine in jo je pripravila ljubljanska televizija — njen režiser je Fran Žižek.

Oddajniki II. TV mreže:

16.45 Test - 17.00 Bukarešta: Univerziada - atletika, prenos - 18.00 Poročila - 18.05 TV koledar - 18.15 Plavica, otroška oddaja - 18.45 Pesem, ki traja - 19.30 TV dnevnik - 20.00 Zeleni kabaret - 20.30 Druščina in družba, dokumentarna serija - 21.15 Poročila - 21.25 Kultura srca, prenos iz Pulja (do 23.25)

TV Zagreb I. program:

16.00 Poletno popoldne - 17.00 Bukarešta: Univerziada - 18.00 Poročila - 18.05 TV koledar - 18.15 Plavica - 18.45 Pesem, ki traja - 19.30 TV dnevnik - 20.00 Ustvarjanje Titove Jugoslavije - 21.00 Gornjogradski akvarel, zabavno glasbena oddaja - 21.50 TV dnevnik - 22.05 Začetki mafije, serijski film

GLAS mali oglasi EP sporočila

NOVO V KINU

Brad Randolph, akrobatski prvak, se je z dušo in telesom posvetil letalstvu. Čeprav ga zdravnik opominja, naj mesto prepusti mlajšim, se slavni as ne more odreči svoji ljubezni. Dokler ga skoraj ne stane življenja . . . Film **Asi neba** *se odlikuje predvsem po junaštvih pogumnih letalskih akrobatov.*

Prijatelja in tekmeca dobita na avtomobilskem krosu »bagi«. Kako naj ga razdelita? Odločita se, da bo prikupno vozilo pripadalo tistemu, ki bo pojedel več klobasic in popil več piva. Tekmovanje se začne, tedaj pa v bife prihrumijo gangsterji. Razbijejo bagi. Prijatelja, »mrtvo hladna«, zahtevata povrnitev škode in se strašno razjezita, ker barabe o tem nočejo ničesar slišati. Glavna junaka filma . . . **Sicer se bova razjezila** *sta Bud Spencer in Terence Hill, ki še v tako neprijetnih situacijah znata zadržati hladnokrvnost in smisel za humor.*

Zahodnonemški film BEGUNKE je posnet na osnovi policijskih dogodkov. Pripoveduje o mladih dekletih, ki uhajajo od doma in končajo v rokah zvodnikov. Ti jih pošiljajo v Beirut, Rim, London. Vsak poskus upiranja okrutno kaznujejo, pogosto celo s smrtjo.

Hongkonški film ČRNI PANTER pripoveduje o slavnem boksarju in karatelstu, pri katerem carinniki najdejo podtaknjen heroin. Obsojen je na tri leta zapora, vendar uide in se maščuje.

KINO

KRANJ CENTER

17. in 18. julija amer. barv. srhljivka MORSKE POŠASTI ob 16., 18. in 20. uri; 18. julija ob 22. uri premiera nem. barv. erot. filma BEGUNKE ob 22. uri

19. julija nem. barv. west. film SLOVO VELIKEGA POGLAVARJA ob 10. uri, ital. barv. akcij. film DVA SUPERPOLICAJA ob 15. uri, amer. barv. srhl. MORSKE POŠASTI ob 17. in 19. uri, premiera amer. barv. pust. filma ASI NEBA ob 21. uri

20. in 21. julija nem. barv. erot. film BEGUNKE ob 16., 18. in 20. uri

23. julija ital. barv. akcij. film SICER SE BOVA RAZJEZILA ob 16., 18. in 20. uri

KRANJ STORŽIČ

17. julija angl. barv. erot. komedija DOŽIVLJAJI INŠTRUKTORJA VOŽNJE ob 16., 18. in 20. uri

18. julija hongk. barv. film SRDITA PEST ob 16. in 18. uri, braz. barv. erot. film DAMA V AVTOBUSU ob 20. uri

19. julija hongk. barv. film TIGER NAPADA ob 14. in 18. uri, amer. barv. film BARAKUDA ob 16. uri, premiera hongk. barv. filma PRVI PANTER ob 20. uri

20. in 21. julija hongk. barv. karate film ČRNI PANTER ob 16., 18. in 20. uri

22. julija amer. barv. komedija C.A.S.H. PLAČILO V GOTOVINI ob 16., 18. in 20. uri

23. julija hongk. barv. film V ZMAJEVEM GNEZDU ob 16., 18. in 20. uri

TRŽIČ

18. julija ital. barv. akcij. film SICER SE BOVA RAZJEZILA ob 18. in 20. uri, premiera hongk. barv. filma ČRNI PANTER ob 20. uri

19. julija hongk. barv. film OSAMLJENI TIGER ob 15. in 17. uri, angl. barv. erot. film DOŽIVLJAJI INŠTRUKTORJA VOŽNJE ob 19. uri, premiera braz. barv. erot. drame DAMA V AVTOBUSU ob 21. uri

20. julija amer. barv. srhljivka MORSKE POŠASTI ob 18. in 20. uri

21. julija hongk. barv. karate film SRDITA PEST ob 18. in 20. uri

22. julija hongk. barv. film V ZMAJEVEM GNEZDU ob 16. uri, braz. barv. erot. film DAMA V AVTOBUSU ob 18. in 20. uri

23. julija hongk. barv. film TIGER NAPADA ob 18. in 20. uri

DOM KAMNIK

18. julija ital. barv. akcij. film SICER SE BOVA RAZJEZILA ob 18. in 20. uri, premiera amer. barv. pust. filma ASI NEBA ob 22. uri

19. julija hongk. barv. film V ZMAJEVEM GNEZDU ob 15. uri, nem. barv. erot. film EROTIKA NA DELOVNEM MESTU ob 17. in 19. uri

20. julija hongk. barv. film TIGER NAPADA ob 18. in 20. uri

21. julija ital. barv. film DVA SUPER POLICAJA ob 18. in 20. uri

22. julija nem. barv. west. film SLOVO VELIKEGA POGLAVARJA ob 16. uri, amer. barv. film BARAKUDA ob 18. in 20. uri

23. julija amer. barv. krim. film C.A.S.H. — PLAČILO V GOTOVINI ob 18. in 20. uri

DUPLICA

18. julija hongk. barv. film TIGER NAPADA ob 20. uri

19. julija nem. barv. west. film SLOVO VELIKEGA POGLAVARJA ob 15. uri, ital. barv. akcij. film SICER SE BOVA RAZJEZILA ob 17. in 19. uri

22. julija amer. barv. pust. film ASI NEBA ob 20. uri

23. julija braz. barv. erot. film DAMA V AVTOBUSU ob 20. uri

KOMENDA

17. julija ital. barv. akcij. film SICER SE BOVA RAZJEZILA ob 20.30 uri

18. julija amer. barv. glasb. film LJUBEZEN NA KOTALKAH ob 20. uri

ČEŠNJICA

17. julija nem. barv. erot. film BEGUNKE ob 20.30

RADOVLJICA

18. julija amer. barv. film KRVNE VEZE ob 18. uri, amer. vojni film NOČ GENERALOV ob 20. uri

19. julija amer. barv. film V ČAST ZRELIH ŽENSK ob 18. uri, amer. barv. film KRVNE VEZE ob 20. uri

20. julija amer. barv. film NOČ GENERALOV ob 20. uri

21. julija amer. barv. film V ČAST ZRELIH ŽENSK ob 20. uri

22. julija amer. barv. film HIŠA GROZE ob 18. uri, amer. barv. vojni film NOČ GENERALOV ob 20. uri

23. julija amer. barv. film HIŠA GROZE ob 20. uri

BLED

17. julija franc. barv. film BEG S PLOČNIKA ob 20. uri

18. julija franc. barv. film BEG S PLOČNIKA ob 18. uri, amer. barv. film DANDY, PRAVO AMERIŠKO DEKLE ob 20. uri

19. julija amer. barv. film TIHOTAPCI ob 18. uri, franc. barv. film BEG S PLOČNIKA ob 20. uri

20. in 21. julija amer. barv. film KRVNE VEZE ob 20. uri

22. julija amer. barv. film V ČAST ZRELIH ŽENSK ob 18. in 20. uri

BOHINJ BOHINJSKA BISTRICA

18. julija amer. barv. film TIHOTAPCI ob 18. uri

19. julija amer. barv. film DANDY, PRAVO AMERIŠKO DEKLE ob 18. uri

23. julija amer. vojni film NOČ GENERALOV ob 20. uri

JESENICE RADIO

17. julija amer. glasb. film TA VRAŽJI JAZZ ob 17. in 19. uri

18. in 19. julija amer. akcij. film AERODROM 80 CONCORDE ob 17. in 19. uri

20. in 21. julija amer. glasb. film IDEALEN PAR ob 17. in 19. uri

22. julija amer. krim. film POSILSTVO ob 17. in 19. uri

JESENICE PLAVŽ

17. julija hongk. barv. film SMRTONOSNI ŠAOLIN ob 18. in 20. uri

18. in 19. julija amer. film IDEALEN PAR ob 18. in 20. uri

20. in 21. julija amer. barv. film AERODROM 80 CONCORDE ob 18. in 20. uri

23. julija angl. barv. film POSILSTVO ob 18. in 20. uri

DOVJE

18. julija amer. film NOČNE IGRE ob 19.30

19. julija nem. barv. film HAMBURŠKA MAFIJA ob 19.30

KRANJSKA GORA

18. julija nem. barv. film HAMBURŠKA MAFIJA ob 20. uri

22. julija amer. barv. film IDEALEN PAR ob 20. uri

ŠKOFJA LOKA SORA

17. julija ital. komedija POTOVANJE Z ANITO ob 18. in 20. uri

18. in 19. julija amer. drama LOVEC ob 18. in 20. uri

21., 22. in 23. julija ital. erot. film NEMORALNE NUNE ob 20. uri

ŽELEZNIKI OBZORJE

17. julija amer. film LOVEC ob 20. uri

18. julija ital. krim. film POLICAJ, KI JE LJUBIL ŽENSKE ob 20. uri

19. julija ital. komed. POTOVANJE Z ANITO ob 18. in 20. uri

22. julija ital. film ŠERIF V DOLINI NILA ob 20. uri

KAM?

ODPRTA KOPALIŠČA NA GORENJSKEM . . .

BLED — tel. 77-220
Odprto od 7. do 19. ure
Cene: odrasli 20 din
mladina 15 din
otroci 10 din
kabina 10 din
omarica 10 din
ležalnik 30 din

KAMNIK – tel. SITKS Kamnik 061-831-564
Trenutno kopališče obnavljajo.

KRANJ — tel. 21-235
Odprto od 9. do 17. ure, ob sobotah in nedeljah od 9. do 19. ure
Cene: odrasli 30 din
mladina 20 din
otroci 10 din
skupine nad 20 oseb 10 din
kabina 20 din

KROPA — tel. tovarna Plamen 79-461
Odprto od 9. do 18. ure
Cene: odrasli 20 din
otroci 10 din

RADOVLJICA – tel. 75-770
Odprto od 8. do 18. ure
Cene: odrasli 25 din, ob sobotah, nedeljah in praznikih 30 din
otroci 15 din, ob sobotah, nedeljah in praznikih 20 din
omarica 8 din
kabina 20 din
ležalnik 15 din

TRŽIČ — tel. Peko 50-260
Odprto od 9. do 18. ure
Cene: odrasli 25 din
mladina 20 din
otroci 7 din
omarica 5 din

JESENICE – tel. 81-662
Odprto od 9. do 18. ure, ob nedeljah, sobotah in praznikih uro prej

Cene:	cel dan	od 14. ure
odrasli	40 din	20 din
mladina	20 din	10 din

V LJUBLJANI . . . .

Rekreacijski center BELINKA
Odprto od 9. do 18. ure
Cene: odrasli 25 din
otroci 12 din

ILIRIJA – tel. 310-233
Odprto od 9. do 18. ure
Cene:
odrasli – kabina 45 din
souporaba 30 din
velika omarica 35 din
souporaba 25 din
mala omarica 25 din
otroci – 15 din

KODELJEVO – tel. 43-561
Odprto od 9. do 19. ure
Cene: odrasli 40 din
otroci do 12 let 20 din
omarica 10 din

KOLEZIJA – tel. 262-226
Odprto ob delavnikih od 10. do 18. ure, ob sobotah, nedeljah in praznikih od 9. do 18. ure

Cene:	ob delavn.	druge dni
odrasli	25 din	30 din
velika omarica	40 din	45 din
mala omarica	30 din	35 din
kabina	70 din	90 din
otroci do 10. leta	10 din	10 din

JEŽICA – tel. 343-596
Odprto od 9. do 20. ure
Cene:
odrasli 30 din
otroci 20 din

PRIREDITVE NA BLEDU

Danes zvečer v Kazini gostujeta Ljupka Dimitrovska in Ivica Šerfezi. Pričetek ob 21. uri. Jutri zvečer bo na jezeru koncert, čolni bodo razsvetljeni in z lampioni, na terasi hotela Park bodo slovenski foklorni plesi, koncertiral bo pihalni orkester, okrepčali pa se boste lahko tudi na stojnicah ob jezeru. V ponedeljek bo na otoku koncert pihalnega tria s pričetkom ob 17.30. uri.

KOMPAS JUGOSLAVIJA

počitnice 1981 letovanja

ŠE ZDAJ RAZMIŠLJATE, KJE BOSTE PREŽIVELI VAŠ LETNI ODDIH?

V najbližji turistični poslovalnici zahtevajte naš katalog »počitnice 1981, letovanja«, v katerem vam predstavljamo našo ponudbo.

Izbirate lahko med kraji ob vsej jadranski obali med Ankaranom in Ulcinjem, na otokih, ob jezerih, na planinah, naravnimi zdravilišči . . .

KREDIT DO 12 MESECEV

- **105 KRAJEV**
- **200 OBJEKTOV**
- **6000 POSTELJ**

KOMPAS JUGOSLAVIJA

ZA OBISKOVALCE LAŠKEGA IN OKOLICE

Turist biro Laško je pred kratkim izdal informativno knjižico formata 10,5 × 21 centimetrov z naslovom IZLETNIŠKI VODNIK PO LAŠKEM.

Avtorja Lojze Oberžan in Edi Jelovšek na 18 straneh teksta predstavljata geografsko lego mesta, njegovo zgodovino in krajevne znamenitosti. Predlagata nekaj izletov v okolico, knjižica pa vsebuje tudi geografsko skico s simboli turističnih zanimivosti in nekaj fotografij. Naročite jo lahko na naslov: Turistično društvo Laško, Trg 2. julija 7, 63270 Laško.

PIVO IN CVETJE V LAŠKEM

Turistično društvo Laško bo v dneh od 17. do 19. julija 1981 organiziralo 18. tradicionalni praznik PIVO IN CVETJE. Zvrstile se bodo naslednje prireditve:

Petek, 17. 7. ob 17. uri
otvoritev razstave slik KONRADA KRANJCA (dvorana SIS)
ob 19. uri
zabavnoglasbena prireditev MLADOST-MODA-PESEM z ansamblom VOKALI, Ditko Haberl in Ivom Mojzerjem; degustacija piva (Dom D. Poženela)

Sobota, 18. 7. ob 16. uri
ŽIVI ŠAH, igrata mednarodni mojster Stojan Puc in Franc Pešec, v odmoru nastopa Jaka Šraufciger (na igrišču OŠ Primož Trubar)
ob 18.30
nastop plesalk iz Prijedora z orientalskimi plesi (Aškerčev trg)
ob 21. uri
ognjemet in zabava z glasbo priznanih ansamblov

Nedelja, 19. 7. ob 11. uri
prikaz kmečkih običajev po laških ulicah; sodeluje igralec Dare Ulaga z igro KRJAVELJ S KOZO
ob 16. uri
nastop folklorne skupine Anton Tanc iz Marija Gradca in pihalne godbe iz Laškega (Aškerčev trg) s šopkom ljudskih plesov in pesmi.

Pokrovitelj prireditve je Pivovarna Laško

metalka 30 let

prodajalna kamnik

V naši prodajalni vam nudimo ploščice, primerne za oblaganje notranjih prostorov, balkonov, fasad . . .
Velikost 20 x 10 cm, kvaliteta VS
Ploščice so odporne in prenesejo velike temperaturne razlike.
Cena kvadratnega metra ploščic je 264,50 din

Prodajalna je odprta vsak dan od 7. do 19. ure, ob sobotah od 7. do 13. ure

ZA VAŠ DOM

ŠOLSKI CENTER ZA KOVINARSKO IN AVTOMEHANIŠKO STROKO ŠKOFJA LOKA

Komisija za delovna razmerja objavlja prosta dela in naloge

1. **6 SNAŽILK**
2. **VRATARJA – TELEFONISTA**
3. **DELAVCA V RAČUNOVODSTVU za določen čas od 1. 9. 81 – 30. 4. 82**
   Pogoj: – končana ekonomska šola
4. **KNJIŽNIČARJA**
   Pogoj: – višji knjižničar

Prijave sprejemamo do 1. 8. 1981 na naslov ŠC za kovinarsko in avtomehaniško stroko, Škofja Loka, Šolska 1.

Pod točki 3. in 4. priložite prijavi dokazila o izobrazbi.
Nastop službe pod točko 1. – 20. 8. 1981
Pod točkami 2., 3. in 4. – 1. 9. 1981.

O izidu razpisa bomo kandidate obvestili do 15. 8. 81.

JELOVICA

Lesna industrija JELOVICA Škofja Loka, Kidričeva 58

razpisuje za dne 21. julija 1981 ob 10. uri

javno licitacijo

za naslednja osnovna sredstva

OSEBNI AVTO ZASTAVA 750
leto izdelave 1971 – izklicna cena 6.000 din

OSEBNI AVTO ZASTAVA 750
leto izdelave 1975 – izklicna cena 13.000 din

Avtomobila sta neregistrirana.
Interesenti morajo pred licitacijo položiti 10-odstotno varščino. Prometni davek plača kupec.

Trgovsko podjetje MERKUR Veleželeznina n. sol. o. Kranj TOZD Trgovske storitve n. sub. o. Kranj Koroška 1

Odbor za delovna razmerja vabi k sodelovanju

DVA DELAVCA ZA PREMIKANJE ŽELEZNIŠKIH VAGONOV IN DRUGA FIZIČNA DELA v notranjem transportu skladišča Naklo

Pogoj:
– končana osnovna šola z opravljenim tečajem za premikače in nekaj delovnimi izkušnjami

Delovno razmerje se sklene za nedoločen čas s 1. 9. 1981. Vloge z ustreznimi dokazili naj kandidati pošljejo v 15 dneh po objavi na naslov Trgovsko podjetje Merkur, veleželeznina, n. sol. o. Kranj, Koroška 1, kadrovsko-socialna služba.

Kandidati bodo v 15 dneh po sklepu odbora za delovna razmerja obveščeni o izbiri.

SŽ VERIGA LESCE Kadrovska služba

Komisija za delovna razmerja TOZD TIO objavlja prosta delokroga

1. **TEHNOLOGA I.**
2. **DELOVODJA STROJNE IN ROČNE DELAVNICE**

Pogoji za zasedbo delokrogov so:
pod 1. – dipl. ing. strojništva,
– 24 mesecev v poklicu
pod 2. – strojni delovodja,
– najmanj 36 mesecev v poklicu,
– izpit iz varstva pri delu

Kandidati naj vložijo pismene prijave v roku 15 dni po objavi na naslov SŽ Veriga, Lesce, kadrovska služba.
Rezultati objave bodo znani 7 dni po preteku prijavnega roka.

Osnovna šola SIMON JENKO Kranj

Komisija za delovna razmerja razpisuje prosta dela in naloge

UČITELJA TEHNIČNE VZGOJE – likovne vzgoje

Pogoj:
– P ali PRU tehn. vzg. – lik. vzg.

Dela in naloge razpisujemo za nedoločen čas s polnim delovnim časom, od 1. septembra 1981 dalje.

Razpisni rok je 15 dni po objavi. Kandidati naj posredujejo pismene prijave z dokazili o strokovnosti, komisiji za delovna razmerja osnovne šole Simon Jenko, p. o. Kranj, Ulica XXXI. divizije 7 a.

ZAHVALA

Vsem, ki ste spremili našega dragega

VIKTORJA MALIJA

na njegovi zadnji poti, mu darovali cvetje in sočustvovali z nami, se iskreno zahvaljujemo.

Posebno zahvalo smo dolžni vsem sosedom, Zvezi borcev in kolektivu Železarne Jesenice za poslovilne govore ob odprtem grobu ter župniku za pogrebni obred.

Vsem skupaj prisrčna hvala!

VSI NJEGOVI!

Rodine, 10. julija 1981

ZAHVALA

Ob izgubi dragega moža, očeta, starega očeta, brata in strica

JANEZA ŠILARJA

se iskreno zahvaljujemo vsem sorodnikom, sosedom in znancem, ki so nam izrekli sožalje, mu darovali vence in cvetje ter ga spremili na zadnji poti. Posebna zahvala dr. Bajžlju in g. župniku za pogrebni obred ter zvonarjem in pevcem.

ŽALUJOČI VSI NJEGOVI!

Kranj, 13. julija 1981

OBLETNICA

Dne 17. julija mineva leto dni, odkar nas je zapustil naš dragi mož, oče, stari oče, brat in stric

LUDVIK TOMŠE

Tako prazen in tih je naš dom.
Hvala vsem, ki se ga spominjate.

Njegovi

Tenetiše, 17. julija 1981

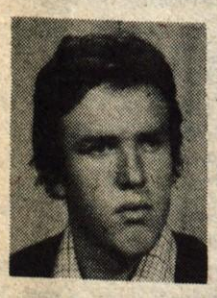

Molčiš, molčiš in v grobu spiš,
molčijo španski Pirineji,
ki tebe nam so vzeli.

20. julija mineva tri leta, odkar je ugasnilo mlado življenje našega

SLAVKA

Vsem, ki se ga spominjajo in obiskujejo njegov grob, prisrčna hvala z željo, da ga tudi v bodoče ne bi pozabili.

Prav prisrčno se zahvaljujemo Planinskemu društvu Gozd Martuljek za vsakoletno organizacijo smučarskih tekem za Slavkov memorial. Topla zahvala tekmovalcem in vsem, ki s svojo udeležbo počastijo njegov spomin.

VSI NJEGOVI!
Gozd Martuljek, 16. julija 1981

ZAHVALA

Ob izgubi naše drage sestre, mame, stare mame in tete

IVANKE MIKLAVČIČ

iz Podnarta

se iskreno zahvaljujemo vsem sorodnikom, sosedom in znancem, ki so nam izrekli sožalje, ji darovali vence in cvetje ter jo spremili na zadnji poti. Posebna zahvala gospodu župniku za pogrebni obred, zvonarjem in pevcem.

Žalujoči vsi njeni!

Podnart, 7. julija 1981

MALI OGLASI

telefon 23-341

PRODAM

Prodam več KRAV. Dvorska vas 18, Begunje 6459

Prodam 5 tednov staro TELIČKO simentalko. Srednja Bela 36, Preddvor 6661

Prodam ŠTEDILNIK (3 plin, elektrika, s pečico, ražnjem in uro), star eno leto. Ogled vsak dan. Müller Jože, Stošičeva 4, Kranj, tel. 21-733 6662

Prodam več ton CEMENTA. Srednja vas 45, Šenčur 6663

Prodam KRAVO simentalko, z mlekom, brejo 5 mesecev in 3 tedne staro TELIČKO. Aljančič, Podbrezje 105, Duplje 6664

Prodam tovorno PRIKOLICO za osebni avto, OTROŠKO POSTELJO z žimnico, STOL – GUGALNIK za na teraso (holivut šavkel), 2 kv. m STEKLENIH PRIZEM (nemških) premera 24 × 12 cm, 3,5 kv. m KLINKER PLOŠČIC, po stari ceni in električni namizni ŠTEDILNIK. Levičar Alojz, Zg. Bitnje 260, Žabnica 6665

Prodam 2 »klaftre« DRV in 500 BUTAR. Vrhovnik Franc, Ravne – Apno 11, Cerklje 6666

Prodam še nov NAGROBNI SPOMENIK. Naslov v oglasnem oddelku. 6667

Prodam dva dobro ohranjena CROSS KOLESA, s prestavami. Zevnik Sandi, Ljubljanska c. 36/a, tel. 21-713, Kranj 6668

Prodam KRAVO s teletom. Lom 29, Tržič 6669

Prodam rabljeno SPALNICO in PEČ za centralno kurjavo ADANI, 25.000 c. cal., po ugodni ceni. Telefon 26-685 od 19. do 20. ure 6670

Prodam HLADILNIK obodin, novo plastično, 4200-litrsko CISTERNO ter GORILEC colomat. Zupan Stefan, Zalog 92, Cerklje 6671

Prodam 7 tednov staro TELIČKO za pleme. Prebačevo 23, Kranj 6672

Prodam 7 mesecev brejo KRAVO. Šmartno 14, Cerklje 6673

Prodam 1,5 kub. m suhih macesnovih PLOHOV. Kupljenik 6, Bled 6674

Prodam KRAVO s teletom in OJAČEVALEC orkan z mikrofonom. Zg. Veterno 1, Križe 6675

Prodam 8 tednov stare JARČKE hiseks, rjave. Pivk Pepca, Loka 9, Tržič

JARČKE, rjave, stare 9 tednov, odlične nesnice, po ugodni ceni prodam. Zore Vilko, Zg. Pirniče 116, Medvode, telefon 061-612-369 6677

Prodam 1000 kg APNA in 300 kosov STREŠNE OPEKE vesna, cementni posip. Kozelj, Velesovo 23, Cerklje 6678

Prodam globok OTROŠKI VOZIČEK. Telefon 25-260 popoldan 6679

3 nova vezana OKNA, 100 × 180 jelobor 76, ugodno prodam. Informacije po 14. uri po tel. 25-055 6680

Prodam nekaj suhih hrastovih in jesenovih DESK in PLOHOV. Mavčiče 40

Prodam KRAVO, ki bo julija drugič teletila. Hafnarjeva 6, Stražišče – Kranj 6682

Prodam PRAŠIČE, težke od 30 do 100 kg. Posavec 16, Podnart 6683

Prodam turške PUTKE – jarkice, stare dva meseca. Novak Jože, Podreča 6, Mavčiče 6684

Prodam zložljive STOPNICE. Naslov v oglasnem oddelku. 6685

Ugodno prodam KASETOFON AKAI GXC – 725 D in OJAČEVALEC AKAI AM – UO4. Gorenjc Franci, Savska loka 10 (za Iskro) Kranj 6686

Ugodno prodam rabljeno STREŠNO OPEKO špičak. Tenetiše 41, Golnik 6687

Prodam približno 2 kub. m belega FASADNEGA PESKA 04. Milje 18, Šenčur 6688

Prodam 130 kosov betonskih ZIDAKOV, 20 × 40 × 20. Ropret, Štefetova 17, Šenčur 6689

Prodam 700 kosov STREŠNE OPEKE novoteks Novo mesto, temno rjave barve in približno 100 kg betonskega ŽELEZA, premera 6 mm. Habjan, Posavec 11, Podnart 6691

Prodam črnobel TELEVIZOR evropa 2000. Informacije po tel. 78-018 6692

Prodam okroglo mrežasto STAJICO. Žula Anica, Tončka Dežmana 8, Kranj 6693

Po ugodni ceni prodam rabljen MEŠALEC za beton. Telefon 74-817 6694

Prodam CAMP PRIKOLICO, cena 55.000 din. Ogled popoldan na Stari cesti 27, Kranj 6695

ŠPORTNO KOLO senior, 10 prestav, dobro ohranjeno, (kot potovalno kolo) s torbami, prodam za 4.500 din. Vinko Skale, tel. 60-991 do 14. ure v petek in ponedeljek 6696

Prodam dva PRAŠIČA, težka od 20 do 25 kg. Brezje pri Tržiču 42 6697

Prodam črnobelo KRAVO frizijko s teletom ali brez, ki je že dvakrat telila. Jakopič Janez, Lipce 52, Blejska Dobrava 6698

Prodam dva ZREBETA, po izbiri, stara 15 mesecev. Telefon 74-855 6699

Prodam 400 kosov rabljene STREŠNE OPEKE folc. Zlatnarjeva 5, Stražišče – Kranj 6700

Rabljen, nepoškodovan gumijast ČOLN maestral, primeren za uporabo z motorjem do 4,5 KM, skupno z vesli in tlačilko, ugodno prodam. Ocepek Srdan, Vrečkova 11, Kranj, tel. 27-323 6702

Prodam KRAVO s teletom ali brez in rabljena OKNA z roleto ter rabljena VRATA. Pušavec Franc, Hudo' (pri Kovorju) Tržič 6703

Prodam 9 mesecev brejo TELICO. Hraše 28, Lesce 6704

Prodam rabljene PLOHE. Tupaliče 45, Preddvor 6794

Prodam rabljen 175 litrski HLADINIK gorenje. Tupaliče 45, Preddvor 6795

Prodam hrastove PLOHE ali menjam za smrekove DESKE (18 mm). Šemerl, tel. 75-863 6743

Ugodno prodam SEDEŽNO GARNITURO. Ogled po 19. uri. Sekovanič Janez, Gradnikova 87, Radovljica 6744

Prodam rabljen ŠTEDILNIK küppersbusch. Špiljak Ivan, Sp. Brnik 51, Cerklje 6745

Ugodno prodam GRADBENE ELEMENTE. Jeglič, Praproše 3, Podnart 6747

Prodam NAPUŠČ (fabjon). Šutna 29, Žabnica 6748

Prodajamo RDEČ RIBEZ od 8. do 18. ure. C. 1. maja 4, telefon 21-582, Kranj 6749

Ugodno prodam CEMENTNE ZIDAKE velikosti 20 × 25 × 40, 800 komadov. Gorenjesavska 54, Kranj 6750

Prodam dvodelno rabljeno OMARO in rabljen HLADILNIK, 136 litrski. Poizve se na telefon 24-011 6751

Prodam 2 nova OKNA z roleto 120 × × 140 po lanskoletni ceni. Telefon 50-586 popoldan 6752

Prodam 16 colski GUMI VOZ in 10 mesecev starega BIKCA. Glinje 8, Cerklje 6753

Prodam dobro KOBILO 550 kg težko ali zamenjam za starega konja. Poljšica 13, Zg. Gorje 6754

Prodam 2 KONJA stara štiri in pet let ali menjam za starejšega. Pipanova 40, Šenčur 6755

Ugodno prodam zelo dobro ohranjeno OPREMO za dnevno sobo. Ogled: Šulgaj Ivanka, Proletarska 3 a, Tržič 6756

Prodam 1 teden staro TELIČKO simentalko, Voglje 50, Šenčur 6757

Prodam ohranjeno strešno OPEKO bobrovec in špičak. Kuralt Frančiška, Reteče 26, Šk. Loka 6758

Prodam 135 litrski HLADILNIK. Porenta, Naklo 63 6759

Prodam Schiedel DIMNIK, MOTOR 5 brzin, rabljena VRATA in OKNA. Sitar Pavla, Golniška 42, Kranj 6760

Prodam zgodnji JEDILNI KROMPIR erla po 7,– din/kg. Luže 6, Šenčur 6761

Prodam nov HLADINIK Rode, C. na Brdo 54, Kokrica – Kranj 6762

Prodam 1200 predelnih blokov, debeline 12 cm. in BETONSKO ŽELEZO 10 milimetrsko. Bajželj, Zadraga 11, Duplje 6763

Prodam: ŽLEBOVE, CEVI, KLJUKE, enofazni STEVEC in stereo KASETOFON. Šuceva 9, Kranj 6764

Prodam mikrovalovno PEČ, avto KASETOFON in prenosni TELEVIZOR sony. Šuceva 9, Kranj 6765

Prodam 9 mesečev brejo TELICO in 7 tednov starega TELETA. Hlebce 8, Lesce 6766

Prodam ŠOTOR: spalnica, predprostor in baldahin. Reteče 26, Šk. Loka 6767

Po zelo ugodni ceni prodam 7 tednov staro čistokrvno PSIČKO nemško ovčarko z rodovnikom, odličnega porekla. Jegorovo predmestje 29, Šk. Loka, telefon 064/60-898 6768

Prodam 3 KW električno PEČ. Reteče 8 a, Šk. Loka 6769

Prodam otroški športni VOZIČEK peg. Jesenovec, Novi svet 15, Šk. Loka 6770

Prodam dobro ohranjen ŠTEDILNIK küperbusch širine 50 cm. Triler, Kidričeva 49, Šk. Loka, telefon 064/62-194 6771

Prodam 200 LETEV 5 × 4 za streho. Naslov v oglasnem oddelku 6772

Prodam po izbiri KRAVO ali BIKA. Pintar, Vešter 16, Šk. Loka 6773

Prodam 7 tednov stare grahaste PETELINČKE, primerne za dopitanje. Cena din 50,00 za komad. Stanonik, Log 9, Šk. Loka 6774

Prodam 700 kg BETONSKEGA ŽELEZA. Sp. Brnik 31, Cerklje 6775

Prodam 1500 kom. rabljene STREŠNE OPEKE bobrovec in PUNTE, po ugodni ceni. Dvorje 54, Cerklje 6776

Prodam BIKA za pleme. Zalog 61, Cerklje 6777

Prodam eno leto rabljeno PEČ za centralno kurjavo stadler. 35.000 kalorij Cerklje 224 6778

DEŽURNI VETERINARJI

ŽIVINOREJSKI VETERINARSKI ZAVOD GORENJSKE – KRANJ
Dežurni veterinarji od 17. 7. do 24. 7. 81

Za občini Kranj in Tržič

TERAN Janez, dipl. vet., Kranj, Vrečkova 5, tel. 26-357 ali 21-798
SOKLIČ Drago, dipl. vet., Strahinj 116, tel. 47-192

Za občino Škofja Loka

HABJAN Janko, dipl. vet., Žiri 130, tel. 69-280
KRIŽNAR Miro, dipl. vet., Godešič 134, tel. 62-130

Za občini Radovljica in Jesenice

URH Janez, dipl. vet., tel. 23-716 ali 25-779

Dežurna služba pri Živinorejskem veterinarskem zavodu Gorenjske v Kranju, Iva Slavca 1, tel. 25-779 ali 22-781 pa deluje neprekinjeno.

Živinorejce na območju občine Jesenice obveščamo, da od 1. julija 1981 dalje dela na njihovem terenu Janez Urh, dipl. vet., katerega lahko pokličete vsak dan po telefonu na št. 23-716, ali 25-779.

Prodam BIKCA simentalca, starega 4 mesece. Sr. Bela 29, Preddvor

Prodam dobro ohranjen KOMBAJN za krompir. Naslov v oglasnem oddelku 6779

Prodam v avgustu 2900 MODULARNIH BLOKOV 19 × 19 × 29. Informacije iz prijaznosti pri Loparnik, Pot na Jošta 51 – graščina v Stražišču pri Kranju 6780

Prodam PPR ŽICO, VOGALNIKE za BH 4, OPEKO ter POROLIT. Informacije telefon 26-586 6781

Prodam KRAVO simentalko. Otoče 21, Podnart 6782

Ugodno prodam 5 let star črno-bel TELEVIZOR. Telefon 26-168 6783

Prodam rabljena OKNA z roletami in brez. Zg. Brnik 43 6784

Prodam TELIČKO, staro 6 tednov. Arh, Bodešče 1 a, Bled 6785

Prodam 10 metrov suhih BUKOVIH DRV. Naslov v oglasnem oddelku 6786

Prodam PIŠKE nesnice, rjave, stare 2 meseca. Fujan, Hraše 5, Smednik 6787

Prodam vrtno KOSILNICO flimo, električno, na zračni blazini, skoraj novo. Ugodna cena. Demšar, Vincarje 15, Škofja Loka 6788

Ugodno prodam nemški ŠOTOR z dvema spalnicama, star eno leto. Šilc Jože, Šiškovo naselje 23, Stražišče, Kranj 6789

Prodam TRAKTOR tv, 18 KM. Kunšič Martin, Krnica 8, Zg. Gorje 6790

Zamenjam cement za ŽICO PPR. Šutna 45, Žabnica 6791

Prodam PUNTE in BANKINE. Retljeva 13, Čirče 6792

Prodam 1800 betonskih KVADROV. Kličite 064/21-344 po 20. uri 6793

KUPIM

Kupim do 200 kosov nove ali rabljene, nevegaste STREŠNE OPEKE Pobjeda Leskovac, model 221. Kovač, Tekstilna 6, tel. 21-847 6705

Kupim teden dni starega TELIČKA simentalca. Telefon 70-125 6746

Kupim krojaški ŠIVALNI STROJ. Štilec. Dragočajna 4, Smlednik 6796

Kupim rabljen KAVČ in trodelno OMARO. Telefon 42-146 6797

Kupim rabljene DESKE za betonske opaže. Naslov v oglasnem oddelku 6798

VOZILA

Prodam ZASTAVO 750 lux, letnik 1972. Kropivšek Bojan, Strahinj 101 6792

Po zelo ugodni ceni prodam ZASTAVO 750, letnik 1974, desno stranico – prednji in zadnji blatnik z vsemi nosilci za zastavo 750 ter komplet ZASTAVO 750 ali po delih. Voklo 47 6793

Veletrgovina
ŠPECERIJA BLED
TOZD MALOPRODAJA

TURISTI — IZLETNIKI,
ko pridete na Brezje, obiščite naše GOSTIŠČE DOBRČA na Brezjah, tel. 75-341.

• • •

Priporočamo vam pestro izbiro jedil in pijač po naročilu. Sprejemamo tudi rezervacije za zaključene družbe in poroke. Za večje skupine dajemo poseben popust.

Prodam SLC ali zamenjam za elektronik. Krajnik Ciril, Breznica 5, Šk. Loka 6794

Prodam PRIKOLICO za moped. Zalog 4/a, Cerklje 6795

Prodam RENAULT 12, letnik 1975. Prilolj, Koritenska 11, Bled 6796

Prodam karambolirano ZASTAVO 750. Telefon 28-258 od 14. ure dalje 6797

Prodam FIAT 850 šport. Štagar, Koroška 53, Kranj 6798

Ugodno prodam ZASTAVO 750 luks, letnik 1972, registrirano do maja 1982. Trboje 89 6799

Prodam ZASTAVO 435 F, letnik 1978. Dorfarje 31, Žabnica 6800

Zaradi odhoda v JLA ugodno prodam ZASTAVO 750, letnik 1978. Ovsiše 12, Podnart 6801

TAM šleper z novim magirus strojem 145 KM prodam s pogodbo ali brez. Telefon 064/79-454 6802

Prodam AMI 8, letnik 1972, registriran za 1 leto. Mladenovič, Ljubno 38, Podnart 6803

Prodam FIAT 850 special za rezervne dele. Pintar, Šiškovo naselje 39, Kranj 6804

Ugodno prodam ZASTAVO 750, letnik 1978. Ogled vsak popoldan. Kolodvorska 7, Kranj 6805

Ugodno prodam RENAULT 4, dobro ohranjen. Jaki Nikola, Savska c. 3, Kranj 6806

Prodam TOMOS sprint, letnik 1976. Tunič Darko, Kajuhova 2, Kranj 6807

Prodam ŠKODO, letnik 1967, po delih. Hafnarjevo naselje 122, Šk. Loka 6808

Prodam 2 motorja za TAM 6500 in karamboliran VLAČILEC TAM 6500 ter avto BMW 2002. Proj Matevž, Pevno 8, Šk. Loka 6809

Ugodno prodam avto OPEL KADET karavan, letnik 1974. Informacije na telefon 27-150 6810

Prodam AUSTIN 1300, registriran do maja 1982, po ugodni ceni. Bodiroža Ilija, Britof 19, Kranj 6811

Ugodno prodam odlično ohranjen in garažiran R 4, letnik 1974. Telefon 21-852 popoldan 6812

Kupim MOPED. Valenta, Ješetova 34, Kranj 6813

Kupim desni sprednji BLATNIK za NSU 1000. Telefon 064/60-955 6814

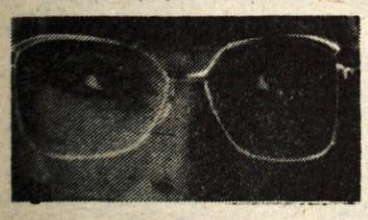

EKSPRES OPTIKA KRANJ
Tavčarjeva 1
(nasproti Delikatese)

Vam nudi hitro in kvalitetno izdelavo vseh vrst očal z navadnimi in s specialnimi lečami.

Izdelujemo na recept in brez njega.

Cenjene stranke obveščamo, da bo zaradi dopusta v mesecu avgustu zaprto.

SE PRIPOROČAMO!

126-P, 8.100 km, letnik 1980, prodam za 8 SM. C. Staneta Žagarja 58/a, Kranj 6632

Prodam dele za MERCEDESA 200 D (repač): desni zadnji blatnik, okrasno masko, zadnji in sprednji vetrobran. Teran Jože, Retnje 1/a, Tržič 6634

DIANO, letnik 1976, poceni prodam. Vasiljevič Dušan, Gorenjskega odreda 10, tel. 27-418 6635

ŠKODO 100 S, 71.000 km, registrirano do 7. 6. 1982, prodam za 4 SM. C. Staneta Žagarja 58/a, Kranj 6631

Zelo ugodno prodam DIANO, letnik 1977. Mraz, Pot na Jošta 25, Kranj 6636

Prodam ZASTAVO 750, letnik 1974, registrirano do maja 1982. Ovsiše 45, telefon 70-232 6640

Ugodno prodam ZASTAVO 750 lux, letnik 1976. Telefon 44-570 6706

Prodam nevozno DIANO, letnik 1977, prevoženih 9.000 km in vozno DIANO, registrirano, letnik 1977. Križnar Alojz, Naklo 229, tel. 47-332 popoldan 6707

Prodam BMW 1602, v zelo dobrem stanju, registriran do konca leta. Pretnar Milan, Gradnikova 71, Radovljica. Ogled v nedeljo 6708

Prodam FIAT 124, po delih. Oman, Sr. Bitnje 80, Žabnica 6709

Prodam ZASTAVO 750 lux, letnik 1978. Informacije vsak dan popoldan. Šturm Alojz, Zg. Bitnje 257, Žabnica 6710

Prodam ZASTAVO 750, letnik 1970 do 1974, obnovljeno, za 3 SM. Stamenov, Pševska c. 3, Kranj – Stražišče 6711

Prodam FORD ESCORT, letnik 1971, zelo dobro ohranjen. Frelih, Tominčeva 29, Kranj 6712

Prodam ŠKODO L 100, letnik 1970, registrirano do marca. Podjed Anton, Planina 8, Kranj 6713

Prodam DIANO, letnik 1976. Rakovec Nace, Rakovica 17, Besnica 6714

Ugodno prodam R-4 TLS, letnik 1978. Informacije po tel. 25-637 6715

Prodam ZASTAVO 750, letnik 1977. Kovačič Lucian, Kranj, C. na Rupo 9 6716

WARTBURG limuzina, star dve leti, nujno ugodno prodam ali menjam za gradbeni material. Ogled v soboto in nedeljo dopoldan. Fende, Britof 235, Kranj 6717

Prodam FIAT 125-P, letnik 1976, lahko na kredit. Stanek Janko, Gradnikova c. 121, Radovljica 6718

Prodam AMI 8 super break, letnik 1974, za 3,5 SM, registriran za eno leto. Starc Ivan, Hrastje 148, Kranj 6719

Prodam MOPED APN-4, rdeče barve, cena 15.000 din. Ogled v soboto in nedeljo. Trboje 9, Kranj 6720

Prodam MOTOR MZ, letnik 1980, dobro ohranjen. Ogled vsak dan. Štirn Franci, Možjanca 1, Preddvor 6721

Prodam odlično ohranjen R-12 TL, letnik 1975. Telefon 83-089 6722

Prodam MOTORNO KOLO MZ TS 150. Češnovar Aleš, Sp. Pirniče 7 (pri cerkvi), Medvode, tel. 061-612-760 6723

Prodam R-16 TS, letnik 1970, za 6 SM. Česen, Prehod 1, Tržič, tel. 50-445 6724

ZASTAVO 750, letnik 1974, registrirano do maja 1982, prodam. Zupan Martin, Krnica 58, Gorje 6725

ZAPOSLITVE

Zaposlim STRUGARJA, za nedoločen čas. Osebni dohodki po dogovoru. STROJNO KLJUČAVNIČARSTVO – REPE Valentin, Železniška 9/a, Lesce 6732

Iščem 2 do 4 delavce za posek večje količine smrekovine na Jezerskem. Interesenti dobijo naslov v oglasnem oddelku. 6733

Takoj zaposlim kvalificiranega ali polkvalificiranega PLESKARJA. Osebni dohodki po dogovoru. Telefon 064-23-143 vsak dan od 12 do 14. ure 6734

Iščem delo na domu. Imam lastne prevoz. Ponudbe pod: Tudi račun 6735

STANOVANJA

Fant in dekle iščeta GARSONJERO ali enosobno STANOVANJE. Nudita predplačilo. Šifra: Uslužbenca 6726

Kupim novejše dvosobno STANOVANJE. Šifra: Na relaciji Kranj–Radovljica–Bled 6727

Mlada tričlanska družina išče GARSONJERO ali enosobno STANOVANJE v Kranju ali bližnji okolici. Ponudbe pošljite pod: Solidni 6728

Oddam opremljeno sobo ženski srednjih let za pomoč v gospodinjstvu. Naslov v oglasnem oddelku 6802

Opremljeno stanovanje oddam v Kranju. Naslov v oglasnem oddelku 6803

Brezplačno dobi sobo starejša tovarišica za pomoč nekaj ur dnevno starejši ženski, vsak dan po 18. uri. Naslov v oglasnem oddelku 6804

POSESTI

Prodam PARCELO (500 kv. m, za počitniško hišico), ki bo v bližnji prihodnosti zazidljiva. Sirc Alojz, Trstenik 18, Golnik 6729

Prodam GARAŽO v Kranju na Planini. Informacije po tel. 26-128 od 20. do 21. ure 6730

Prodam ali zamenjam GOZD (gmajno) za PARCELO, ki je zazidljiva, v okolici Kranja. Šifra: Gozd 6731

Prodam trosobno STANOVANJE v Šorlijevem naselju v Kranju. Informacije na tel. 064/26-322 po 20. uri ali naslov v oglasnem oddelku 6799

Lepo nagrado nudim tistemu, ki mi PRESKRBI nakup trosobnega stanovanja v starejši hiši v Škofji Loki ali okolici. Oddati ponudbe pod Loka 6800

OBVESTILA

Oddam v PLESKANJE novo stanovanjsko hišo. Orehovlje 13, Kranj 6806

Iščem žensko za VARSTVO 3 otrok. Stanovanje in hrana. Zglasite se Pajič, Koroška 25, Kranj 6807

Nujno potrebujem 1 S-milijon posojila. Ponudbe pod Pogodba in obresti 6808

Našla sem šop KLJUČEV (10) na cesti JLA 20, Kranj. Telefon 22-720 6809

ROLETE: naročite ŠPILERJU, Gradnikova 9, Radovljica, tel. 75-610 4944

SERVIS CANDY – PRALNIH STROJEV – Knific Rajko – Kranj. Obveščam cenjene stranke, da zaradi opustitve poštnega predala sprejemam naročila po tel. 21-457. SE PRIPOROČAM! 4945

SERVIS pralnih strojev ANŽELJ Janez, Podlubnik 259, Škofja Loka, telefon 064-62-848 6433

Popravljam vseh vrst TRANZISTORSKIH SPREJEMNIKOV, GRAMOFONE, KASETOFONE. Silvo Mulej, Staneta Žagarja – pri plinarni Kranj 6589

IZDELUJEM instalacije centralne kurjave. Informacije po tel. 22-761 od 18. do 20. ure 6590

Obveščam vse svoje cenjene stranke, da bo frizerski salon, zaradi letnega dopusta zaprt od 20. 7. 1981 do 3. 8. 1981. SE PRIPOROČAM ZA NADALJNI OBISK! Pirc Slavka – FRIZERSKI SALON – Kranj, Cankarjeva 8 6736

OPTIKA – MARIJA PRIMC, Kranj, Klanec 3, obvešča cenjene stranke, da bo zaradi dopusta zaprto od 15. julija do 13. avgusta. 6737

PRIREDITVE

OO ZSMS ZALOG, prireja v soboto, 18. 7. 1981, ob 19. uri KRESNO NOČ. V nedeljo, 19. 7. 1981, ob 16. uri pa VRTNO VESELICO. Igral bo ansambel SIBILA. Prireditvi bosta ob vsakem vremenu.

VABLJENI!

AVTO MOTO DRUŠTVO
Radovljica
Ljubljanska 19

zaposli

SNAŽILKO

Zaposlitev je honorarna.

Vse informacije se lahko dobijo na društvu.

Rok za prijavo je 15 dni po objavi oglasa na naslov AMD Radovljica, Ljubljanska 19.

TRŽNI PREGLED

KRANJ

Solata 25 din, špinača 40 din, cvetača 50 din, korenček 40 din, česen 60 din, čebula 30 din, fižol od 40 do 70 din, pesa 30 din, kumare 30 din, paradižnik od 30 do 40 din, paprika 60 din, slive 40 din, jabolka 20 din, hruške 40 din, lubenice 40 din, limone 36 din, ajdova moka 58 din, kaša 65 din, surovo maslo 280 din, smetana 60 din, skuta 120 din, sladko zelje 30 din, klobase 50 din, orehi 300 din, jajčka od 5 do 6 din, krompir od 18 do 20 din, marelice 50 din.

JESENICE

Solata 18 din, cvetača 40 din, korenček 30 din, česen 50 din, čebula 20 dinarjev, fižol 40 din, pesa 20 din, kumare 20 din, paradižnik 30 din, paprika 55 din, jabolka 26 din, hruške 35 din, limone 63 din, koruzna moka 21,30 din, surovo maslo 185,70 dinarjev, smetana 19,90 din, skuta 66,36 din, sladko zelje 18 din, klobase 149,30 din jajčka od 5,60 do 6,20 din, krompir 13,45 din.

DEŽURNE TRGOVINE

V soboto 18. julija, bodo odprte naslednje dežurne prodajalne:

KRANJ

Central: Delikatesa, Maistrov trg 11, Na vasi, Šenčur in Naklo v Naklem od 7. do 13. ure, vse ostale prodajalne pa bodo odprte od 7. do 19. ure: Klemenček, Duplje, Krvavec, Cerklje, Hrib, Preddvor, Kočna Zg. Jezersko, Na Klancu, Oprešnikova 84, Kranj.

Živila: PC Klanec, Kranj, Likozarjeva 12, SP Pri nebotičniku, Kranj Stošičeva 1, SP Planina – Center, Ul. Gorenjskega odreda, PC Britof, PC Bitnje, PC Šenčur.

V nedeljo pa so dežurne naslednje prodajalne Centrala Kranj od 7. do 11. ure: Delikatesa, Maistrov trg 11, Krvavec, Cerklje, Naklo v Naklem, Na vasi Šenčur.

V soboto, 18. julija, bodo odprte v ostalih občinah naslednje prodajalne:

JESENICE

Specerija Bled, Supermarket Union, Titova 22 in Rožca, trgovina 9, Bokalova 5/a.

ŠKOFJA LOKA

Market Novi svet

TRŽIČ

Mercator, Bistrica nad šolo, Mercator, Trg Svobode 16, KŽK Trg Svobode 16.

GASILSKO DRUŠTVO VISOKO, prireja ob dnevu VSTAJE in pobratenju gasilskega društva VISOKO s KUMROVČEM, v soboto, 18. 7. 1981, ob 20. uri KRESNO NOČ. V nedeljo, ob 14. uri PROSLAVO, ob 16. uri pa veliko VRTNO VESELICO z bogatim srečelovom (vsaka srečka je nagrajena). Igral vam bo priznani ansambel MODRINA. VABIJO GASILCI! 6738

Ansambel JEVŠEK igra v soboto na veselici »Sele« v BOROVLJAH, v nedeljo pa na veselici v Smledniku 6801

IZGUBLJENO

Ušel je zeleno rumeni papagaj. Lepo prosimo najditelja, naj ga proti nagradi vrne ali sporoči na Kebetovo 18, Kranj, tel.: 23-807.

V okolici letališča Lesce je odpadla VRV za vleko jadralnih letal. Proti nagradi jo vrnite na letališče 6739

OSTALO

Izjavljam, da so vse besede, ki sem jih izrekel 11. julija 1981 v hotelu Jelen o tov. Matiji Matku, neresnične in se mu opravičujem ter zahvaljujem, ker je odstopil od tožbe. Štumbergar Branko, Valjavčeva 6, Kranj 6805

Iščem POMOČ V GOSPODINJSTVU pri dvočlanski družini. Kličite po telefonu 25-264 6601

Četrt ure od Podrošta, oddam za posek in spravilo nekaj bukovega in smrekovega lesa. Za plačilo odstopim polovico lesa. Egart Jože, Jezerska 27, Kranj 6740

INŠTRUIRAM matematiko in fiziko za vse šole, v avgustu. Naslov v oglasnem oddelku. 6741

Iščem VARSTVO za 14-mesečno deklico na Bledu, Lescah ali Radovljici. Šifra: Potrebujem varstvo 6742

Izdaja ČP Glas, Kranj. Stavek TK Gorenjski tisk Kranj, tisk: ZP Ljudska pravica, Ljubljana. Naslov uredništva in uprave lista: Kranj, Moše Pijadeja 1. – Tekoči račun pri SDK v Kranju: številka 51500-603-31999 – Telefoni: n. c. 23-341, glavni urednik, odgovorni urednik in uprava 21-835, redakcija 21-860, komerciala – propaganda, naročnina, mali oglasi in računovodstvo 23-341.

Individualna polletna naročnina 250,– din, za inozemstvo preračunano v valuto vključno s poštnino.

Oproščeno prometnega davka po pristojnem mnenju 421-1/72.

ŠOLSKI CENTER ZA KOVINARSKO IN AVTOMEHANIŠKO STROKO ŠKOFJA LOKA, ŠOLSKA 1

razpisuje vpis v oddelke šolanja ob delu

1. **ŠOLA ZA VOZNIKE**
   - **šolanje traja 18 mesecev**
   - v Škofji Loki
   - na Bledu
   - v Tržiču

   Pogoji za vpis:
   - starost 17 let,
   - dokončanih 6 razredov osnovne šole,
   - zdravniško spričevalo za opravljanje vozniškega izpita C kategorije

   Informacije in vpis:
   - Škofja Loka – v pisarni Šolskega centra za kovinsko in avtomehaniško stroko Škofja Loka – vsak dan od 7.–14. ure, ob sredah tudi od 14. do 17. ure (v avgustu)
   - Bled – v pisarni Združenja šoferjev in avtomehanikov Bled, Prešernova 14, ponedeljek od 8.–14. ure, sreda od 10.–17. ure (v avgustu)
   - Tržič – pri Jožetu Goričanu, Tržič, Ročevnica 35, vsak dan

2. **KOVINARJA – STROJNIKA SR**
   za smer strojni tehnik – šolanje traja 4 leta

   Pogoji za vpis:
   - končanih 8. razredov osnovne šole,
   - starost 17 let

   Informacije in vpis v pisarni Šolskega centra za kovinarsko in avtomehniško stroko Škofja Loka vsak dan od 7.–14. ure, ob sredah tudi od 14.–17. ure

3. **KOVINARJA – STROJNIKA – NAD**
   - **za smeri:**
     strojni tehnik – tehnolog
     strojni tehnik – energetik
   - **šolanje traja 2 leti**

   Pogoji za vpis:
   - končana poklicna kovinarska ali avtomehaniška šola,
   - eno leto delovnih izkušenj v kovinarski oziroma avtomehaniški stroki

Informacije in vpis v pisarni Šolskega centra za kovinarsko in avtomehaniško stroko Škofja Loka vsak dan od 7.–14. ure, ob sredah tudi od 14.–17. ure

Za vse posebnosti se lahko informirate tudi po telefonu na številko: 60-447.

Dom oskrbovancev
ALBINA DROLCA
Preddvor

Razglašajo se naslednja prosta dela in naloge:

1. **KUHARICE**
   - končana šola za gostinske delavce ali opravljen izpit za pridobitev kvalifikacije in 2 leti prakse
2. **GOSPODINJSKE POMOČNICE**
   - končana osnovna šola,
   - možnost priučitve ob delu
3. **TREH STREŽNIC**
   - končana osnovna šola,
   - praksa na enakem ali podobnem delovnem mestu,
   - veselje do dela z ostarelimi ljudmi
4. **SNAŽILKE**
   - končana osnovna šola
5. **LIKARICE**
   - končana osnovna šola

Vsa dela in naloge se združujejo za nedoločen čas.

Kandidati naj pošljejo pismeno prijavo z dokazili o izpolnjevanju pogojev v 15 dneh po objavi na naslov Dom oskrbovancev Albina Drolca, Preddvor – za delavski svet.

ljubljanska banka

Temeljna banka Gorenjske

Na podlagi sklepa delavskega sveta z dne 13. 7. 1981 razpisna komisija Ljubljanske banke, Temeljne banke Gorenjske razpisuje dela in naloge delavca s posebnimi pooblastili:

1. **VODENJE LJUBLJANSKE BANKE, TEMELJNE BANKE GORENJSKE, POSLOVNE ENOTE ŠKOFJA LOKA**

Za delavca s posebnimi pooblastili je lahko imenovan kandidat, ki poleg splošnih, z zakonom in družbenim dogovorom določenih pogojev, izpolnjuje še naslednje pogoje:

- visoka izobrazba ustrezne smeri
- 5 let ustreznih delovnih izkušenj
- pasivno znanje najmanj enega tujega jezika

Poleg teh morajo kandidati za razpisana dela in naloge imeti tudi:

- strokovne, organizacijske in druge delovne sposobnosti za opravljanje razpisanih nalog
- moralnopolitične vrline, ki izražajo celovitost strokovnih, družbenopolitičnih in moralnoetičnih meril, predvsem pa celovito oceno uspešnosti dosedanjega dela in doslednega izvajanja in utrjevanja samoupravnih socialističnih odnosov.

Razpisana dela in naloge opravlja delavec s posebnimi pooblastili in odgovornostmi in se razpisujejo vsake štiri leta.

Kandidati morajo svoji vlogi priložiti listine, s katerimi dokazujejo izpolnjevanje predpisanih pogojev.

Prijave s potrebnimi dokazili naj kandidati pošljejo do 1. 8. 1981 v zaprti ovojnici na naslov:

»Ljubljanska banka, Temeljna banka Gorenjske Kranj, 64000 Kranj, Cesta JLA 1« z oznako na ovojnici »za razpisno komisijo«.

O izbiri bodo kandidati obveščeni v 15 dneh po sprejemu sklepa delavskega sveta.

kočiji okoli jezera — *Blejski »fijakarji« so se združili v ›ijo, osemnajst jih je, zdaj bolje organiziranih. Med kočijaži ›di Franc Vidic, ki pravi, da sezona za kočijaže ni kaj pri- kajti gostom je zdaj na voljo avtobus, ki jih odpelje do blej- ı zanimivosti. Veljala naj bi kar stara fijakarska: fijakar suh domov tedaj, ko ni dežja! Cene za vožnjo? »Čeprav e, se komaj shaja. Danes podkuješ konja za petdeset jurjev s imi podkvami, cena ovsa pa je poskočila nad jurja.« Blejski ijaži so blejska posebnost in turisti, ki jim je še kaj do kočije, ı kljub avtobusnemu prevozu ne bodo odpovedali. — Foto: Sedej*

PISANO POLETJE

Kośnja med dvema deževnima plohama — *Kislo vreme, ki sredi julija kar ne more brez vsakodnevnega dežja, nagaja tudi kmetovalcem. Domnikarjeva iz Lahovč zato vsak dan lovita vreme, da nakosita trave za večerno in jutranje pokladanje živini. — Foto: L. M.*

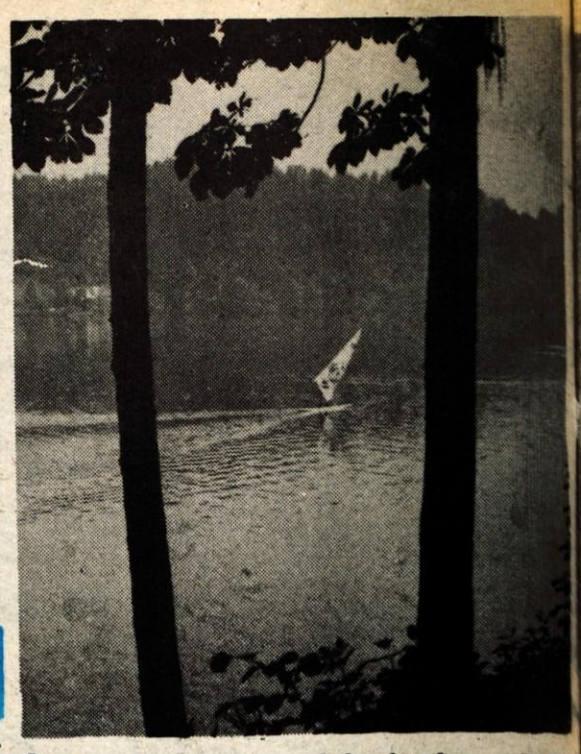

Če spretno ujameš veter v jadro, krepko poprimeš in napneš mišice v nogah, se iz Zake na deski lahko popelješ na blejski otok . . . — Foto: D. Sedej

Bohinjski sir že zori

ıd dvema mesecema so po treh letih spet odprli bohinjsko ırno v Srednji vasi — 400 kilogramov sira dnevno za pro- jo

rednja vas v Bohinju — Sirar- v bohinjski Srednji vasi je bila ıdi dotrajane tehnologije in streznih prostorov tri leta za- ı. Priznanega in povsod znanega injskega sira z velikimi luknjami, ıntalca in nič slabšega trapista ali gih vrst bohinjskih sirov tako ni dobiti niti v trgovinah, ki jih Kmetijska zadruga Srednja vas, ıpravlja z bohinjsko sirarno. Le tradicionalnem bohinjskem vjem balu so ga prav za to pri- ıost pripravili na planinah in se- a takoj prodali. Bohinjski sir je zares odlične kvalitete, predvsem slovesa, ki spodbuja dobro pro- tudi tedaj, če ravno ni tako ten, kot mora biti.

etos, 25. maja, so po velikih ıvah in dolgotrajnih dogovorih rno vendarle odprli in začeli z no proizvodnjo. Zdaj delajo le injski ementalec, dnevno po 400 gramov, ki ga bodo sporazumno dajali preko kranjskega KŽK, v ovinah Kmetijske zadruge Sred- vas, v Bohinju pa hotelom ob ıcu tega meseca. Sir mora namreč meseca zoreti, obvezna pa je eda tudi analiza. Prvi bohinjski so že v preizkušnji in v Bohinju ıjo, da bo kvaliteta zadovoljiva. ıetošnje poletje vozijo mleko z h planin: Goreljka in Javornika, r pasejo pastirji po sto krav, na alih planinah pa je na poletni i le nekaj deset krav. Molzne ve so ostale doma, v Bohinju, na ninah so večinoma »suhe« krave. hinjska sirarna odkupi dnevno ıli 5.000 litrov mleka in do zdaj so ıili mleko v Kranj. Zmogljivost ırne in predelave je 5.000 litrov mleka in če bo mleka več, se bodo morda odločili za delo na dve izmeni. Pozimi, ko bodo kmetje navozili več mleka — okoli 7.000 litrov — v sirarno in za odkup, bodo viške spet pošiljali v Kranj tudi zato, ker v sirarni kljub temeljiti obnovi še vedno nimajo dovolj skladiščnega prostora. Ob obnovi so kupili nov parni kotel in stiskalno prešo, ki je tehnološko izpopolnjena in uvožena iz Danske, veljala je pa 3 milijone dinarjev. Za obnovo so namenili deloma lasten denar, najeli za 5 milijonov dinarjev kreditov, vsa naložba pa je veljala 10 milijonov dinarjev.

Sir bo torej naprodaj ob koncu meseca. V Kmetijski zadrugi pravijo, da je njegova kvalitete največ seveda odvisna od mleka, ki mora biti kvalitetno. Če pa se veliko sira mora nameniti za topljenje, prihaja do izgub, ki jih je težko pokriti. Zadovoljni bodo, če bodo lahko zabeležili ostanek dohodka, njihova cena za kilogram sira pa znaša 156 dinarjev. Nekoliko jih skrbijo le zaloge, saj bodo morali imeti na zalogi stalno za 5 milijonov vrednosti sira, ki mora dva meseca zoreti, si pridobivati izgled in okus. Sira pa, ki ga izdelajo planšarji po bohinjskih planinah, ne morejo sprejeti in ne prodajati, kajti vsebuje preveč bakterij in bi ga vsaka analiza zavrgla. Četudi bi ga lahko sprejeli, ga ne morejo, ker ga brž pokupijo zasebniki. Številnim ljubiteljem planin in drugim gre kljub oporečnosti in številnim bakterijam sir s kravje planine še vedno v neizmerno, pravo gurmansko slast . . .

D. Sedej

hitro in enostavno

MALI GOSPODINJSKI APARATI

gorenje

Razstavno prodajni center
v Ljubljani
na Titovi 118 (Bežigrad)
tel. 061 / 348-927

GLASOVA ANKETA

Ženske enakopravne v JLA

Novi zakon o splošni ljudski obrambi predvideva tudi enakopravno vključevanje žensk v vojaške poklice in aktivnosti. V Sloveniji smo se letos prvi in prvič lotili tovrstnega preverjanja in usposabljanja. Lani so bili na vojaškem usposabljanju študentje prvih in drugih letnikov višjih in visokih šol. Letos pa so usposabljanje organizirali v obrambnem centru v Mariboru tudi za študentke. Prva skupina 120 deklet je pred nedavnim že končala 14-dnevni tečaj, druga skupina pa prav v teh dneh spoznava osnovne značilnosti vojaških poklicev in aktivnosti.

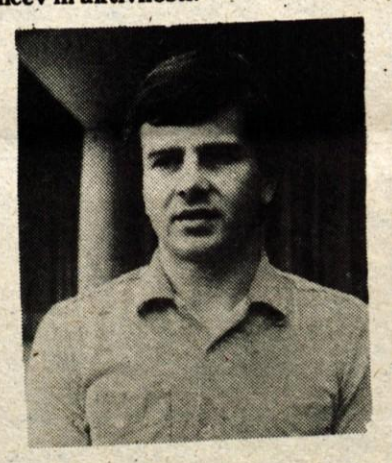

Rajko Bakovnik, predsednik komisije za LO pri občinski konferenci ZSMS Kranj: »Na predlog sveta za LO smo se v občini takoj vključili v akcijo glede zanimanja med dekleti za tovrstno aktivnost v občini ni bilo težav. Tako smo izbrali za prvo in drugo skupino po pet deklet. Menim, da ne gre zgolj za enakopravnost žensk v aktivnostih in poklicih v JLA. V svetu so danes znane številne države, ki ženske enakovredno vključujejo v obrambne vrste. Mi pa smo želeli preizkusiti, kako dekleta prenašajo napore, po drugi strani pa menim, da vojaško usposabljanje hkrati pomeni tudi novo obliko izvenšolske oziroma izvenštudijske dejavnosti. Prav izvenštudijska dejavnost, ugotavljamo v organizaciji zveze mladine, pa je največkrat med študenti nekako okrnjena in preveč uokvirjena zgolj v študij. Menim, da sedanji preizkus to tudi potrjuje.«

Alenka Friškovec, študentka FSNP v Ljubljani, iz Kranja: »Prvi hip sem bila malo presenečena. Dekleta v JLA? Vendar, ko so mi razložili, da gre po eni strani za preverjanje usposobljenosti in vzdržljivosti, nisem več pomišljala. Danes, po 14-dnevnem tečaju, lahko rečem, da zmoremo biti dekleta povsem enakovredne mladincem v enotah JLA. Morda je bil za začetek 14-dnevni program malo preveč natrpan. Dopoldan smo imele teorijo, popoldne pa praktično usposabljanje v naravi. Na programu pa so bile tudi različne interesne dejavnosti. Tako smo izdali poseben Bilten, pripravljali kulturne večere, prirejali športna tekmovanja. Predvsem pa smo dekleta v naši skupini ugotovile, da smo tudi ženske lahko enakovredne v službi in aktivnostih v JLA.«

Vesna Jankovič, zaposlena v Iskri na Laborah: »Glede urejenosti in opremljenosti obrambnega centra v Mariboru sem bila že na začetku presenečena. Že pri teoretičnem pouku sem se seznanila z dejavnostmi in posebnostmi, ki so za marsikaterega mladega človeka morda danes tuje. V praktičnem delu pa sem spoznala, kaj je danes pravzaprav delo in življenje v JLA. Ni mi žal, da sem se odločila. Res se včasih srečaš na pogled z nenavadnimi napori, vendar kaj hitro ugotoviš, da jih zmoreš. Menim celo, da smo se v praktičnem delu celo premalo seznanili z vojaškimi veščinami. Vendar pa sem prepričana, da tudi pri nas vojaška služba za ženske ne more biti nikakršen tabu.«

A. Ž.

LOTERIJA

Srečka št.	din	Srečka št.	din
00	60	446834	20.040
80	80	466684	20.040
870	160	05	80
0040	600	15	80
00620	8.000	75	60
44580	2.080	355	200
60930	4.000	635	200
80140	4.000	4055	400
094840	1,000.000	243095	20.000
223470	20.000	418915	20.080
		453965	20.000
91	60		
571	160	76	60
0251	800	86	80
12501	2.000	96	100
73201	2.000	6036	400
97691	8.060	045466	20.000
460121	20.000	281486	50.080
		387256	20.000
52	100	7	40
81192	6.000	8117	440
156192	20.000	9627	600
402152	20.100	33197	640
447062	20.000	383367	20.040
		08	60
23	120	18	60
0373	400	7778	1.000
11413	4.000	37018	2.080
40473	6.000	052848	20.000
331373	20.000		
383433	100.000	03689	6.000
423903	500.000	25879	6.000
		75019	4.000
4	40	92469	2.000
38144	2.040	95909	8.000
339444	20.040	461239	20.000

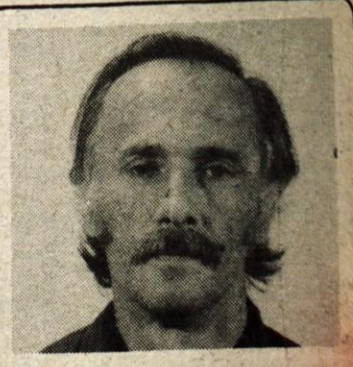

Osumljen goljufij

Postaja milice Kranj obravnava zaradi suma kaznivega dejanja goljufije Desimira Bukovca, roj. 29. 9. 1931, iz Kranja, Valjavčeva ul. 7, po poklicu zasebnega obrtnika zidarske stroke. Zoper obrtnika je doslej zbranih že več prijav, v katerih so oškodovanci navedli, da so z Bukovcem sklenili pogodbe za razna gradbena dela, vendar pa je Bukovec vzel le denar, dela pa ni opravil. Postaja milice je prejela tudi prijave, da Bukovec ni plačal delavcev, ki so pri njem delali. Postaja milice Kranj upravičeno sumi, da je Bukovec na podoben način ogoljufal še druge občane; oškodovanci naj se oglasijo na postaji milice Kranj.

Nesreča v severni steni Triglava

Dva mrtva, eden hudo ranjen

Skupina beograjskih študentov se je v ponedeljek, 13. julija, zgodaj zjutraj odpravila iz Aljaževega doma v Vratih v severno steno Triglava. Preplezati so jo nameravali v treh navezah po tako imenovani Nemški smeri.

Vzpeli so se že do kraja, ki mu pravijo Pod grad, ko je Srbobran Petrović (1940) opazil, da zadnje naveze, v kateri sta plezala Zoran Petrović (1959) in Milica Marković (1954), ši ni. Zato je začel sestopati, da bi ugotovil, zakaj ju ni. Ob srečanju z drugo navezo pa so v steni nenadoma zaslišali nekakšno ropotanje, vendar zaradi dežja in megle niso mogli ugotoviti od kod prihaja in zakaj. Zato so se naveze začele klicati med seboj. Ker pa se iz tretje naveze ni nihče oglasil, so začeli klicati na pomoč.

V steno se je podalo 14 gorskih reševalcev. Ko so prispeli do planincev, so ugotovili, da sta Srbobran Petrović in Milica Marković mrtva, Zoran Petrović pa je bil hudo ranjen. Ponesrečenega Zorana Petrovića so takoj s helikopterjem prepeljali v Vrata, od tam pa z reševalnim avtomobilom v jeseniško bolnišnico.

Kako se je zgodila nesreča in zakaj reševalci niso mogli ugotoviti. Bili pa so planinci pomanjkljivo opremljeni.

A. Ž.