ISSN 0040 - 1978
9 770040 197077

Rent-a car MONACO
KOMBI IN OSEBNA VOZILA
Dostava na dom!
Ptuj, tel: 062/796-040 NON STOP

PEUGEOT
- PRODAJA VOZIL
- SERVIS
- OPTIKA
- RAČ. TESTNA STEZA
- PRODAJA IN MONTAŽA GUM
MODEN KREDIT
NA OBROKE!
SKUTERJI IN KOLESA!
SPC TOPLAK
Podlehnik, Tel./Fax.: 062/768-144

OTROŠKI SVET
3x PTUJ
ORMOŽ
MARIBOR
SL.BISTRICA
Tel.: 749 32 60

TAMES
TRGOVINA-INŽENIRING-STORITVE d.o.o.
ORMOŠKA 14, PTUJ
TEL 778-101
TELEFAX: 775-286
LENART, KRAJGERJEVA 19a,
TEL 726-634, 726-605
SVETUJEMO - PRODAJAMO
MONTIRAMO - GARANTIRAMO

KOZARČI 3/1
HIT TEDNA
P-E-T-L-J-A
239,90 SIT

RADIO
104,3 FM 98,2 FM 1485 AM
TELEFON 0627493410
Ptuj

TEDNIK

LETO LIII, št. 13 PTUJ, 30. MAREC 2000 CENA 130 tolarjev

PCS computer
SALON: (062) 78-00-260
Osojnikova 21, 2250 Ptuj
TRGOVINA: (062) 775-077
Trstenjakova 5, 2250 Ptuj
• RAČUNALNIKI
• TISKALNIKI
• IGRE
• PROGRAMI
• MREŽNE POVEZAVE
• INTERNET DOSTOP
• OBLIKOVANJE WEB STRANI
• DOSTAVA NA DOM

MCK
ORMOŽ, Ptujska 17
tel.: 702-320
Borovci 64
tel.: 755-450, 7540090
• trgovina
• vodovod
• centralna kurjava
• montaža
• keramične ploščice

TA TEDEN / TA TEDEN

Kdo bo rožice sadil ...

Ptujski mestni svetniki in svetnice so si tudi v drugi obravnavi strategije razvoja turizma na Ptuju vzeli čas za temeljito razpravo tega dve leti nastajajočega dokumenta, s katerim naj bi mesto zastavilo novo pot na tem področju, ki je že dolgo pripoznano kot razvojna priložnost. Zgodbe o pomanjkljivostih in prednostih ptujskega turizma so si bolj ali manj enake, s tem da o prvih govorimo manj kot o drugih.

Nikomur pa se tudi ni zdelo vredno (tudi snovalcem študije), da bi se resneje lotil vzrokov zaostajanja ptujskega turizma za drugimi, če smo imeli še v zgodnjih devetdesetih letih občutno prednost. Če bi jih poznali, bi lahko mnogo odločneje kot sedaj zastavili novo pot. Tako pa dvom - tudi med svetniki - glede uresničevanja najnovejše turistične strategije še vedno ostaja. Rožica znajo saditi še skoraj vsi, kako jih saditi in katere, pa je že drugo vprašanje. V prvem obdobju bomo delali tisto, kar bi lahko že do sedaj: izboljševali ponudbeno stran in vse tisto, kar ne zahteva veliko vlaganj, pač pa dobro organiziranost in nujno potrebno znanje. V drugem bo že veliko težje, ker bo potrebno pridobiti nekaj milijard tolarjev za občuten razvojni poseg v terme, za katerega pa bosta morala mesto in investitor najti skupni jezik. Trenutno je še vedno tako, da terme za večino niso pravšnji generator razvoja ptujskega turizma - tudi zato ne, ker so razvojno močno v zaostanku v primerjavi z drugimi zdravilišči, ki so kolo razvoja pravočasno zavrtela.

Kot kaže, pa so se ptujski svetniki iz dosedanjih turističnih strategij že nekaj naučili - prešli naivnost, pozitivno nit vidijo v operacionalizaciji vsega zapisanega, da se bo vedelo, kdo in kaj bo delal, ker se bodo sicer čez leto ali dve našli v podobni situaciji in iskali novo pot v novi strategiji. Medtem pa bo to okolje izgubilo še tisto, po čemer je bilo korak pred drugimi: kurentovanje, dobrote slovenskih kmetij, festival domače glasbe.

Tudi zato bi moralo najnovejšo turistično strategijo sprejeti kot izziv in ne kot dobro napisano seminarsko nalogo. Saj si vendar tudi današnji svetniki tako kot tisti pred skoraj pol stoletja prizadevajo za koristi mesta, mar ne?

Jožefa Vogrin

Spomladansko delo kliče. Foto: **Jože Bračič**

OB 2. APRILU - MEDNARODNEMU DNEVU KNJIG ZA OTROKE
POSLANICA S FINSKE

Skrivnost je v knjigi, knjiga je skrivnost

Rojstni dan svetovnega pravljičarja Hansa Christiana Andersena (2. 4. 1805- 4. 8. 1875) je Mednarodna zveza za mladinsko književnost - IBBY- proglasila za mednarodni dan knjig za otroke. Letošnjo poslanico ob prazniku je zapisala finska pisateljica Hannele Huovi. Takole pravi:

"Bil sem radoveden in neučakan. Sedel sem pri nogah Velikega Starca in poslušal njegovo petje. Ko je pel, so kamni postali lahki, da so plavali po vodi. Ko je pel, so otoki drseli po jezeru. S petjem je privabil zvezde na nebo. Zgoraj je postalo spodaj in spodaj je postalo zgoraj, ko je pel.

»Kdaj bom postal pravi čarovnik?« sem vprašal in ga pocukal za žametni rob njegovega plašča. »Kmalu,« je odgovoril čarovnik in pel naprej.

Dlaka njegove mačke se je pričela iskriti. Rep se ji je naježil. Videla je nekaj, česar jez nisem.

»Ali sem premlad?« sem vprašal. »Ne,« je rekel Veliki Starec in pel naprej.

Na čarovnikovih ramenih je frfotaje pristal ptič in si s kljunom urejal perje svojih kril. Nagnil je glavo in bolščal vame s svojimi ptičjimi očmi.

»Ali sem še premajhen?« sem vprašal. »Ne. To nima nič opraviti z velikostjo,« je rekel Veliki Starec in pel naprej.

Ob njegovem petju je zašumelo v drevesnih krošnjah. Zapihal je veter in kmalu je vse naokrog bučalo in žvižgalo. Tuleč vihar je klestil veje z dreves. Ustrašil sem se divjega trušča, globoko sem se sklonil in se zazrl v svoje noge.

»Ali imam premajhne prste na nogah?« sem vprašal. »Kaj?« je rekel čarovnik. Začudeno me je gledal. Drevesa so se umirila. Pokazal sem mu svoje preste na nogah in rokah. »Ali mora imeti čarovnik večje roke?« sem vprašal. »Ne,« je rekel Veliki Starec in se lahno nasmehnil.

Utrgal sem majceno rožico na travi in jo poduhal. Čisto rahlo je dišala.

»Ali mora imeti čarovnik velik nos?« sem vprašal. »Ne,« je rekel Veliki Starec. Očitno mu je šlo na smeh.

Bil sem radoveden in neučakan. Nikakor nisem hotel več čakati. Rojen sem bil za čarovnika, manjkalo mi je le moči. Nisem vedel, kako priti do nje. Videl sem, kako se iskri mačkina dlaka. In začarane kamne, ki plavajo po zraku. Odločil sem se, da še enkrat vprašam.

»Kdaj bom postal ...?« sem pričel. Takrat se je Veliki Starec sklonil in iz svoje vreče potegnil knjigo. Zvito se je smehljal in rekel:

»Skrivnost je v knjigi, knjiga je skrivnost.«"

Liljana Klemenčič

Pisma bralcev in odmevi:

Sežigalnica Kidričevo?
"Svetniki se sej ne udeležujejo"
Posvetilo nemi opazovalki Ptuja študentki Metki Zupanič
Le vandali rušijo spomenike
Kaj hoče ljudstvo
Zahvala in priznanje ptujski bolnišnici
Stran 15

AKCIJSKE CENE - BREZPLAČEN PREVOZ
EKO. KURILNO OLJE
Plačilo na več čekov
Naročila od 7. do 20. ure
ECO OIL CO., ☎ 062/30 03 222

• CENTRALNA KURJAVA
• VODOVOD
Ugodne cene storitev in materiala
Franci STRELEC
Prvenci 9b, tel.: 755-497-zvečer

TENZOR PTUJ 788 01 10
hišni alarmi
avtoalarmi
domofoni
video . nadzorni sistemi
NA OBROKE

ZIHER MOŠKANJCI
OKREPČEVALNICA ŽIHER
vsak dan 3 vrste malic
jedi po naročilu
PIZZE
POKLIČITE!
tel 743 08 33
SPREJEM NAJAVLJENIH SKUPIN

POLJČANE / ODPRLI NOVO GRANITOVO DROBILNICO IN KLASIRNICO

Ekološki kamnolom v dolini Bele

Slovenjebistriško gradbeno podjetje Granit, d.d., z več kot 260 zaposlenimi, s kapitalom milijardo tolarjev ter z letno proizvodnjo več kot milijardo tolarjev, zaradi česar sodi po vseh ekonomskih in drugih kriterijih med večja podjetja, je ob tretjem slovenjebistriškem občinskem prazniku odprlo največjo naložbo v svoji 54-letni zgodovini, vredno več kot 650 milijonov tolarjev: v Zgornjih Poljčanah, v dolini potoka Bele, je zgrajen moderniziran obrat za ekološko čist postopek pridobivanja peska in kamna.

Stran 8

GLEDALIŠČE PTUJ / POSLOVANJE V LETU 1999

Razvoj možen samo z zaposlitvijo igralcev

"Analiza poslovanja Gledališča Ptuj zadnjih štirih let kaže, da »notranjih rezerv« ni. Če ne bomo znali v hišo pripeljati primerljivih sredstev, s kakršnimi delajo druga gledališča, bo gledališče začelo - v najboljšem primeru stagnirati. Nadaljnji ugodni razvoj zavoda vidim tako samo ob zaposlitvi nekaj stalnih igralcev in kasneje prenovi stavbe," ugotavlja direktor Samo M. Strelec.

Stran 4

PTUJ / SAVA IZPOLNJUJE NAČRTE, SPREJETE OB STEČAJU SAVE GUMARNE

Postopno povečanje proizvodnje in števila delovnih mest

Pred dobrim letom in pol je v Ptuju boleče odjeknil stečaj takratne Save Gumarne, d.o.o. Delo je izgubilo okrog 50 delavcev, stečaj pa je bil edini izhod, da se zaustavi naraščanje izgube, so takrat pojasnili s sedeža firme Sava, d.d., v Kranju. Delo je od okrog 90 delavcev zadržalo 40 pri programih gumenih izdelkov za avtomobilsko industrijo in gradbenih tesnil.

Ne glede na stečaj, ki je bil končan v prvi polovici lanskega leta, je ptujska lokacija ostala za koncern Sava pomembna proizvodna enota z razvojno perspektivo. Večina ob stečaju predstavljenih načrtov se je v dobrem letu in pol že uresničila. V Puhovi 15, kjer ima sedež proizvodnja zračnic, je bila zgrajena nova kotlarna za plin. Njen zagon se je pričel 15. novembra lani. Pridobitev dodatnih prostorov (nakup bivše Tamove proizvodne hale na Rogozniški cesti 32 v Ptuju) je omogočil prenos napovedanih programov pakiranja in skladiščenja zračnic iz Kranja. Pričela pa sta se tudi prenos in modernizacija proizvodnje stiskanih izdelkov, ki sedaj poteka na Rogozniški 32.

Uresničitev omenjenih načrtov je omogočila povečanje obsega proizvodnje, znižanje stroškov na enoto proizvoda, povečanje dodane vrednosti in števila zaposlenih ter konkurenčnosti v primerjavi s svetovnim trgom. Koncern Sava je ob stečaju Save Gumarne tudi zagotovil, da bodo s programom širitve proizvodnje predvidoma v dveh letih odprli toliko novih delovnih mest, kolikor jih je bilo izgubljenih.

Skladno s prestrukturiranjem proizvodnje in sanacijo je prišlo v koncernu Sava tudi do organizacijskih sprememb. V Ptuju ima delniška družba Sava Guma, ki je v stoodstotni lasti koncerna Sava, dva proizvodna programa: proiz-

Janez Perčič, direktor Save Gume, d.d.
Foto: **Majda Goznik**

vodnjo zračnic in proizvodnjo stiskanih izdelkov, ob tem pa še razvojni del in fizično odpravo izdelkov, komercialni del pa ima sedež v Kranju, kjer je tudi družbin formalni sedež. Trenutno je pri obeh programih zaposlenih 228 delavcev, od tega na programu zračnic 184 (lani 180), letos se bo število povzpelo že na 190; na programu stiskanih izdelkov pa jih trenutno dela 44, na novo pa naj bi letos zaposlili še štiri delavce. Skupna realizacija je lani znašala 18,2 milijona mark, od tega proizvodnja zračnic 15,4 in stiskani izdelki 2,8 milijona. Letos načrtujejo pri zračnicah realizacijo v višini 19,2 milijona mark, pri programu stiskanih izdelkov pa 4,2 milijona. Direktor Save Gume, d.d., je Janez Perčič, ki se na delo Ptuj vozi trikrat tedensko iz Kranja.

V tovarni zračnic so lani izdelali 3377 ton izdelkov, letošnji načrt je 4133. Največ, kar 60 odstotkov proizvodnje, je tovornih zračnic, 30 odstotkov je malih zračnic, 10 odstotkov pa ščitnikov. Največja kupca sta Continental in Sava Tires, na slovenskem trgu ostane le med 10 in 15 odstotki celotne produkcije zračnic. Lani se je nekoliko povečala prodaja v Bosno in Makedonijo.

Lanska proizvodnja stiskanih izdelkov je dosegla 375 ton izdelkov, letošnji plan predvideva že 498 ton. Izdelujejo jih za potrebe avtomobilske industrije, proizvodnje gospodinjskih aparatov, gradbeništva, komunalne infrastrukture in podobno. Prav v programu stiskanih izdelkov po besedah Janeza Perčiča računajo na večjo rast, zlasti še na delu za potrebe avtomobilske industrije. To naj bi dosegli z nekaterimi iz-

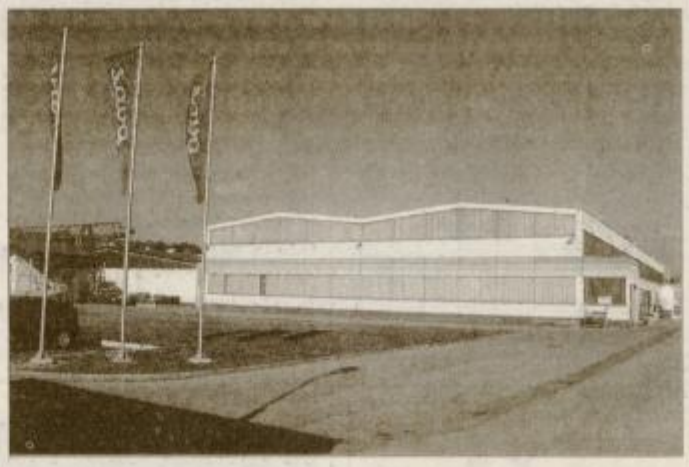

V nekdanji Tamovi hali na Rogozniški cesti 32 v Ptuju poteka proizvodnja stiskanih izdelkov v okviru delniške družbe Sava Guma. Foto: **Črtomir Goznik**

boljšavami. S tega vidika je zanje pomemben tudi nedavno pridobljen certifikat kakovosti VDA 6.1 za področje avtomobilske industrije. "Pomeni, da se bomo lahko na tem področju potegovali za izdelavo zahtevnejših in tudi vrednostno ugodnejših izdelkov. Danes večina kupcev zahteva vsaj enega od certifikatov. Nemški trg, na katerega smo najbolj usmerjeni, najbolj ceni prav certifikat VDA 6.1," je poudaril Janez Perčič.

V zadnjem letu in pol so največ delali pri dvigu produktivnosti, organizaciji dela, pri obeh segmentih pa jih tudi v bodoče čaka veliko dela, saj jih v to silijo razmere na trgu. "Če želimo uresničiti smele načrte na področju programa stiskanih izdelkov, je bilo nujno, da smo to proizvodnjo zaokrožili in jo prenesli v primerne prostore na Rogozniško 32. Proizvodni prostori v Puhovi 15, ob zračnicah, so bili tako utesnjeni in tudi s proizvodnega vidika problematični, da smo delovne razmere morali izboljšati. Na novi lokaciji nam je to uspelo, dane so vse možnost za širitev, samo še delati je treba, pa bo," pogosto poudarja direktor Perčič.

Na obeh lokacijah so proizvodnjo primerno uredili tudi z ekološkega vidika.

Posebej velikih projektov za leto 2000 nimajo. Odpirajo pa se možnosti za povečanje proizvodnje zračnic. Dogovarjajo se namreč z Goodyearjem za povečano dobavo za Sava Tires na račun selitve celotne proizvodnje iz enega od njenih obratov, pri čemer bi prišlo do več kot dvakratnega povečanja proizvodnje. Zaposlitev naj bi dobilo več kot 150 delavcev. Razgovori o tem potekajo zelo resno. Janez Perčič je glede tega projekta optimist, prepričan je, da bo uspešen. Res pa je tudi, da so zračnice eden tistih izdelkov, katerega proizvodnja se zmanjšuje zaradi izvedbe avtomobilskih koles brez zračnic.

Dolgoročno pa ima za Ptuj perspektivo program stiskanih izdelkov, kjer pa je konkurenca tudi že velika, zato bo potrebno narediti vse, da bo proizvodnja visoko produktivna in konkurenčna. Za to pa bodo potrebna vlaganja na vseh področjih, vključno s kadri. Nekaj novih kadrov so že pridobili, za nekatere se še dogovarjajo, predvsem pa je po besedah Janeza Perčiča potrebno okrepiti komercialni del, da bi pridobili nove kupce.

MG

TRNOVSKA VAS / Z 11. SEJE OBČINSKEGA SVETA

Kmalu prostorski plan

Svetniki in svetnica občine Trnovska vas so večji del petkove 11. redne seje namenili obravnavi osnutka prostorskega plana, ki jim ga je predstavila arhitektka Alenka Debenjak, ter razpravi o investicijah v letu 2000, med katerimi prevladujejo posodobitve cest.

Občina Trnovska vas bo po petkovi prvi obravnavi osnutka prostorskega plana in skorajšnji razgrnitvi tako kmalu dobila svoj prostorski plan. Ta pa bo, kot je povedala pripravljalka, arhitektka Alenka Debeljak, zgoščeval grajeno strukturo naselij in si prizadeval za čim večjo strnjenost in aktiviranje prostih zazidalnih površin predvsem za potrebe javnih funkcij v naseljih. V kraju načrtujejo gradnjo bencinske črpalke in avtobusne postaje; predvideni lokaciji sta ob robu naselja in ob regionalni cesti. Arhitektonsko oblikovanje objektov, kot predvideva prostorski plan, mora ohranjati značilnosti avtohtone poselitve Slovenskih goric. Glede na izjemno redko naseljenost - le 5,6 prebivalca na hektar - in nizko stopnjo gospodarske razvitosti snovalci novega prostorskega plana še dodajajo, da se mora prebivalcem občine Trnovska vas omogočiti gospodarski razvoj skozi gradnjo stanovanjskih objektov in objektov obrti, proizvodne, storitvene dejavnosti in objektov za potrebe kmetijstva in se tako poveča osebni standard.

Po predhodnem ogledu cest in dokaj pereči petkovi razpravi o najnujnejših investicijah je svet sklenil, da v letu 2000 preplastijo sedem kilometrov cest v vrednosti 17 milijonov tolarjev, slaba dva kilometra pa jih nameravajo asfaltirati ter prav toliko gramozirati. Svet je za asfaltiranje predlagal ceste Črmlja - Bišečki Vrh v dolžini 1 kilometer, Petrovič - Križ v dolžini 520 metrov ter odsek ceste Čuček - Kuplen v dolžini 200 metrov. Gramozirali in uredili pa bodo tudi odseke naslednjih cest: Zavrh proti Mesarcu v dolžini 300 metrov, Trnovski Vrh - Straže v dolžini 500 metrov, kjer je potrebno predvsem odvodnjavanje, ter dva krajša odseka v Bišu: proti Petriču in proti Čehu, s čimer pa občina Trnovska vas v letu 2000 rešuje le najbolj perečo cestno problematiko v občini. V okviru predvidenih investicij v letu 2000 je tudi priprava dokumentacije za začetek gradnje vodovoda v Sovjaku ter začetek zbiranja sredstev s strani tamkajšnjih prebivalcev. Gradnja vodovoda v Sovjaku naj bi po prvih ocenah stala okoli 20 milijonov tolarjev. Del sredstev za posodobitev cest pa bodo v Trnovski vasi tudi letos skušali dobiti na račun demografsko ogroženih območij ter od občanov.

Svetniki in svetnica občine Trnovske vasi so na tokratni seji za predstavnika ustanovitelja v svet javnega zavoda Zdravstveni dom Ptuj imenovali Ivana Čučka iz Vitomrcev.

AK

TEDNIK *je naslednik Ptujskega tednika oziroma Našega dela, ki ga je ustanovil Okrajni odbor OF Ptuj leta 1948.*
Izdaja **RADIO-TEDNIK, d.o.o.**, *Ptuj.*
Direktor: *Franc Lačen.*
Uredništvo: *Jože Šmigoc (odgovorni urednik), Jože Bračič, Majda Goznik, Viki Klemenčič Ivanuša, Martin Ozmec (novinarji), Slavko Ribarič (vodja tehnične redakcije) in Jože Mohorič (grafično-tehnični urednik).*
Propaganda: *Oliver Težak, ☎ 041-669-509.*
Naslov: *RADIO-TEDNIK, p.p. 95, Raičeva 6, 2250 Ptuj; ☎ (062) 749-34-10, 749-34-15, 749-34-37; faks (062) 749-34-35.*
Celoletna naročnina *6.760 tolarjev, za tujino 13.520 tolarjev.*
Žiro račun: *52400-601-47280*
Tisk: *MA-TISK, Maribor.*
Davek na dodano vrednost je vračunan v ceno izvoda in se obračunava v skladu s 7. točko 25. člena Zakona o davku na dodano vrednost, Uradni list 23. 12. 1998, št 89.
Nenaročenih fotografij in rokopisov ne vračamo.
Strani na internetu: *www.radio-tednik.si.*
E-pošta: *nabiralnik@radio-tednik.si tednik@amis.net*

OD TOD IN TAM

SV. ANDRAŽ ●

V ponedeljek 12. seja občinskega sveta

V ponedeljek, 3. aprila, ob 18. uri se bodo na 12. redni seji občinskega sveta sešli svetniki občine Sv. Andraž v Slovenskih goricah. Tokrat bodo razpravljali o kulturni dediščini in obnovi domačije v Vitomarcih, inventuri osnovnih sredstev , delovanju gasilske zveze Trnovska vas - Vitomarci in prostovoljnega gasilskega društva Sv. Andraž v Slovenskih goricah ter ustanavljanju lokalne turistične organizacije.

(ak)

ILIRIKA - BORZNOPOSREDNIŠKA HIŠA / TEDENSKI KOMENTAR

Kje so kupci?

Čeprav je bilo trgovanje v zadnjih dneh preteklega tedna nekoliko bolj živahno, še ne moremo trditi, da to pomeni kakšen bistven preobrat, saj je bil čisti promet zelo nizek. Slovenski investitorji še vedno čakajo na še ugodnejše tečaje, po katerih si bodo lahko kupili zalogo vrednostnih papirjev in jih kasneje vnovčili po višjih cenah. Vendar pa bo višanje tečajev padlo na pleča predvsem domačih trgovcev z delnicami, saj se tuji investitorji zaenkrat še izogibajo slovenskemu trgu kapitala. Razlog še vedno tiči v omejitvah glede prenosljivosti delnic, kar nedvomno povzroča tujemu investitorju dvome o upravičenosti naložb.

Slovenski borzni indeks je tako pretekli teden zopet končal v rdečih številkah, njegova vrednost je zdrsnila za 0,3 odstotka na 1.749 indeksnih točk. Izmed pomembnejših delnic je vrednost najbolj padla Istrabenzu. Po pričakovanju podjetje zaradi nizke cene goriva na domačem trgu ni doseglo uspešnih rezultatov, saj so v preteklem letu zabeležili precej izgube. Vrednost delnice se je posledično po objavi te novice znižala za 3,5 odstotka na 2.500 tolarjev za delnico. Izgubo v višini 1,3 odstotka so utrpeli tudi delničarji podjetja Mercator, d.d., ki je bilo izbrano za najboljše podjetje na Ljubljanski borzi. Mercatorjeva vizija razvoja se je tokrat odrazila v uspešnem prevzemu Emone Merkurja. Mercator je po izteku ponudbe za prevzem Emone Merkurja postal 96-odstotni lastnik te družbe. Za končni uspeh Mercatorja je potrebno še dovoljenje Urada za varstvo konkurence, ki mora slovenskemu prvemu trgovcu izdati dovoljenje za prevzem. Začuda te informacije niso imele nikakršnega vpliva na tržno cene Mercatorjevih delnic, saj se je njena vrednost celo znižala na 14.200 tolarjev.

Pozitivna novica iz podjetja Lek pa je ugodno vplivala na njegovo delnico. Lek in japonsko podjetje Fujimoto sta sklenila poravnavo glede spora, ki je nastal zaradi prodaje cimetidina pod blagovno znamko cylock na Japonskem. Strošek pri poravnavi, ki ga bo nosilo podjetje Lek, ne bo imelo bistvenega vpliva na finančne izkaze podjetja, saj je Lek že pred tem v svoje izkaze vgradil rezervo za potencialna tveganja iz tega projekta. Vrednost delnice Leka je po objavi informacije precej skočila: v petek se je ustavila pri 32.806 tolarjih oziroma 2,2 odstotka višje kot teden pred tem. Lep odziv na zelo dobre rezultate je doživela tudi delnica Intereurope. V letu 1999 je podjetje doseglo 2 milijardi tolarjev čistega dobička, kar pomeni 48-odstotno rast v primerjavi z letom prej in 13-odstotno bruto donosnost kapitala. Visoka rast je bila med drugim tudi posledica visokih prihodkov iz financiranja, ki jih je podjetje doseglo s prodajo deleža v Zavarovalnici Adriatic. Zanimanje za delnico, ki se je po dolgem času dvignila nad 2.400 tolarjev, se je povečalo tudi zaradi predvidene dividende, ki bo znašala 140 tolarjev bruto.

Lepe poslovne rezultate in obetajoče načrte je predstavilo tudi Zdravilišče Moravske toplice. Podjetje je v letu 1999 ustvarilo za 205 milijonov tolarjev dobička, kar je sicer manj kot v letu 1998, vendar pa je podjetje navdušilo investitorje predvsem s svojimi načrti. Še pred začetkom letošnje poletne sezone bo zdravilišče podvojilo svoje vodne površine, namenjene gostom. Poleg tega bo podjetje povečalo tudi svoje bivalne kapacitete, saj bo odprlo novo naselje, v katerem bo več kot 200 novih apartmajev, v izgradnji pa je tudi igrišče za golf. To se je pokazalo tudi na vrednosti delnice, ki je v enem tednu skučila za slaba 2 odstotka na 1.131 tolarjev.

Na trg je pretekli teden stopilo tudi novo podjetje Žito Ljubljana. Prvi posli z delnico v začetku preteklega tedna so se sklepali prek 20.000 tolarjev, do konca tedna pa se je trgovalni nivo znižal na nekaj nad 19.000 tolarjev. Negativni trend se ni pokazal le pri Žitu kot novi trgovani delnici. Veliko višji padec je utrpela delnica Pivovarne Laško: skoraj 5-odstotni padec je znižal vrednost delnice pod 4.300 tolarjev.

Pomladna utrujenost je vplivala tudi na trg pooblaščenih investicijskih družb. Indeks PIX je pretekli teden zopet izgubil, vrednost pa je tokrat zdrsnila za poldrugi odstotek na 1.310 indeksnih točk. Izmed zapolnjenih investicijskih družb se je najbolj povišala vrednost Pomurskemu investicijskemu skladu 1. Vrednost se je zvišala 1,7 odstotka na 88,9 tolarja, ostali polni PID-i pa so ali padli ali ostali na približno istih ravneh, kot so bili pred enim tednom. Precej so izgubile predvsem dvojke, katerih vrednost se je v povprečju znižala za potretji odstotek, posli z njimi pa se sklepajo pri vrednostih okoli 30 tolarjev.

Vrednosti delnic na Ljubljanski borzi vrednostnih papirjev se približujejo dnu. Trenutno je še vedno težko oceniti, kdaj se bo slovenski trga kapitala obrnil v pozitivno smer. Mogoče se bo jeziček na tehtnici prevesil v pozitivno smer s prihodom Telekoma na borzo, za katerega se bodo po vsej verjetnosti zanimali tudi tujci, in to bi lahko bila poživitev trga. Vendar pa je maj še daleč.

Matjaž Bernik, Ilirika BPH, d.d.

Izvedeli smo

FOTOGRAFSKA IZKUŠNJA 2000

V okviru Dnevov evropske kulturne dediščine bo tudi letos potekal fotografski natečaj Fotografska izkušnja 2000, ki se ga lahko udeležijo mladi cele Slovenije v starosti do 18 let. Letos bodo udeleženci fotografirali v Celju, Gornjem Gradu, Račah, Kopru in v Slapu pri Vipavi. Na teh lokacijah bodo od 19. marca do 24. aprila udeležence čakali filmi in fotoaparati za enkratno uporabo. Rezultate natečaja bodo objavili in podelili nagrade ob otvoritvi Dnevov evropske kulturne dediščine v septembru. Tema natečaja Fotografska izkušnja 2000 in Dnevov evropske kulturne dediščineso obnovljeni kulturni spomeniki.

TA TEDEN NA PTUJSKI TELEVIZIJI

Četrtek: V filmskem kotičku bo na programu celovečerni film Devet tednov in pol - drugi del.

Sobota ob 21. uri in nedelja ob 10. uri: Na programu so glasbena oddaja "Naj spot" z gostom Janom Plestenjakom, poljudna oddaja "Kako biti zdrav in zmagovati" ter športna oddaja "Svetovni moto šport".

Pripravila: MG

Izvedeli smo

LJUBLJANA / USPEH NAŠIH MESNOPREDELOVALNIH OBRATOV

Medalje v Podlehnik in k Sveti Trojici

Katedra za tehnologijo mesa oddelka za živilstvo biotehniške fakultete v Ljubljani je tudi v letošnjem marcu pripravila tradicionalno ocenjevanje mesnih izdelkov zasebnih mesnopredelovalnih obratov. Za tako obliko so se odločili, da bi proizvajalce opozorili na pomanjkljivosti in jim svetovali, prvovrstne izdelke pa nagradili s priznanji.

Letos je na ocenjevanje prispelo 99 izdelkov, ki so prejeli 10 zlatih, 19 srebrnih in 20 bronastih priznanj. Med prejemniki priznanj sta tudi dva na našem območju znana predelovalna obrata, in sicer podjetje **Meso izdelki Žerak iz Podlehnika**, ki je sodelovalo z 20 izdelki, in **Mesarija Henrika Fekonje od Svete Trojice v Slov. goricah**, ki je na ocenjevanju sodelovala z devetimi izdelki.

Podjetje Meso izdelki Žerak je prejelo zlati medalji za vakuumsko pakirane piščančje hrenovke in jetrno pašteto, srebrne za vakuumsko pakirano prato, slaninsko klobaso in kuhan prašičji vrat ter bronaste za prašičji jezik v aspiku, delikatesno mesno slanino, dravsko salamo, šunkarico, tlačenko in srček klobaso.

Mesarija Fekonja je prejela srebrni medalji za pikantno suho domačo klobaso in gril klobaso, bronaste pa za tlačenko, trojiško klobaso in cigansko slanino.

jb

GOVORI SE ...

... **DA** *se pomladna raztresenost pozna tudi v občinskih upravah. Tako v Trnovski vasi pisno ugotavljajo, da "imajo 15 odstotkov čistih kmetov, OSLI(!) pa se ukvarjajo še s kakšno dopolnilno dejavnostjo ..."*

... **DA** *pa je pred mestno občino, sodeč po gradivu za sejo, BODEČA vizija razvoja. Ali je bodečnost povezana z letošnjimi volitvami, še ni znano.*

... **DA** *je slovenska politika zelo hvaležen glodalec vrženih kosti. Sedaj glodajo celo Kobalovo pi...*

... **DA** *ljubljanske srajce ne vedo, da je ..čka sicer vulgarni, vendarle tu kompliment za lepoto in postavnost. Prav zaradi tega bi bolj ustrezala beseda ..zda, v kateri gre za označbo karakterja osebe ali - v tem primeru - politike.*

... **DA** *posvetno politiko še nekako razumemo, ko obsoja uporabo omenjene (vulgarne) besede, da pa je cerkvena sploh ne bi smela poznati, saj utegne postati meso.*

... **DA** *si Kobal zasluži priznanje in nagrado za mir. Slovenski nacionalni dialog je namreč z orožja, ki pomeni ubijanje, preusmeril na nekaj, kar pomeni ljubezen.*

... **DA** *ga bodo prav zaradi tega morda odstavili z direktorskega mesta in ga dali za šefa neke nove koalicije, ki bo želela državi samo dobro.*

... **DA** *so stranke, ki deklarirajo večjo rodnost Slovencev, z zadnjo grmečo politiko dosegle kontra učinek. Vsi njihovi podporni člani bodo sedaj prepričani, da je "tisto" nekaj, česar se je treba bati in izogibati.*

... **DA** *župan občine z obmejnimi težavami na svojo srečo in v izogib podobnim aferam ne omenja politično zlorabljenega organa. Raje se je osredotočil na* **glavino.** *Upajmo, da zgledi vlečejo tudi do prestolnice.*

PTUJ / PERUTNININO LETO 1999

Letos v razvoj tri in pol milijarde tolarjev

Leto 1999 je bilo za evropsko in svetovno perutninarstvo dokaj dramatično, je ne nedavni tiskovni konferenci poudaril predsednik uprave in generalni direktor Perutnine Ptuj dr. Roman Glaser. Posledice krize na ruskem trgu v letu 1998 so se negativno pokazale tudi na poslovanju ptujskega perutninarskega podjetja, ki je na trgu trčilo ob velike zaloge perutninskega mesa in izdelkov, sledilo je drastično zniževanje cen in posledično manjši izkupiček Perutnininega poslovnega leta.

Vodstvo Perutnine Ptuj na tiskovni konferenci: v sredini predsednik uprave in generalni direktor dr. Roman Glaser, levo članica uprave in direktorica trženja Nada Krajnc, desno član uprave in direktor za kadrovske in splošne zadeve Dimče Stojčevski

Vodstvo podjetja je takše razmere pričakovalo in načrtovalo okoli 500 milijonov dobička; ta je v bruto znesku dosegel 530 milijonov, celotna realizacija podjetja pa je dosegla načrtovanih 16 milijard tolarjev. Neto dobiček znaša 460 milijonov tolarjev in uprava bo na avgustovski skupščini delničarjev predlagala njegovo delitev v lanskoletni višini.

Lanskoletno poslovanje Perutnine Ptuj je po mnenju predsednika uprave mogoče ocenjevati ugodno tudi zaradi dejstva, da je delniška družba nadaljevala aktivno investicijsko politiko in v razvoj vložila 2 milijardi tolarjev. Največji dosežki so tehnološka prenova valilnice in predelave, slednja omogoča ohranitev izvozne licence, ter posodobitev informacijskega sistema. Produktivnost v podjetju se je v primerjavi z letom 1998 dvignila za 2 in pol odstotka, postavljeni pa so tudi temelji razvojne strategije do leta 2005.

Članica uprave in direktorica trženja **Nada Krajnc** je besede predsednika podkrepila s podatki, da je bil fizični obseg prodaje sicer na nivoju iz leta poprej, da pa je na nekoliko slabše finančne kazalce poslovanja vplival velik pritisk na zniževanje cen mesa in izdelkov. Ob nekoliko manjšem uspehu na tujih trgih, kjer je bilo težko konkurirati močno subvencioniranemu blagu evropskih porizvajalcev, se je prodaja v Sloveniji povečala za 5 odstotkov. Danes Perutnina trži 70 odstotkov celotne proizvodnje na domačem in 30 odstotkov na tujem trgu, struktura prodaje pa se hitro spreminja v korist izdelkov z dodano vrednostjo.

ZMANJŠEVANJE ŠTEVILA ZAPOSLENIH

Član uprave in direktor za kadrovske in splošne zadeve **Dimče Stojčevski** je poudaril, da so usposobljeni in motivirani delavci največje bogastvo pri doseganju strategije in ciljev podjetja. Perutnina zato izvaja najrazličnejše oblike usposabljanja in izobraževanja in v tem procesu je lani od nekaj nad 1200 zaposlenih sodelovalan okoli 1100 ljudi. Posebna pozornost je pri tem namenjena vodjem, ki v procesu izpopolnjevanja pridobivajo specifična znanja, pomembna za motivacijo ljudi in uspeh skupinskega dela. V letu 1999 so kot novost uvedli obliko razgovorov, na katerih direktorji profitnih centrov v pogovoru z vodji ocenjujejo strategijo, motiviranost zaposlenih za uspehe podjetja, preteklo delo in pričakovane rezultate prihodnjega obdobja. Predsednik uprave je podobne razgovore opravil tudi z direktorji profitnih centrov. To obliko medsebojnega seznanjanja bodo nadaljevali tudi v prihodnje, saj daje celovito oceno pričakovanj, znanja posameznikov in daje smernice nadaljnjega načrtovanja kadrovske politike.

Zaradi velikih vlaganj v najsodobnejšo tehnologijo je imelo podjetje v 1999. letu 14 presežnih delavcev, z letošnjo posodobitvijo perutninske klavnice pa bo presežnih delavcev kar okoli 80. Uprava podjetja se trudi, da bi bilo težav ob zmanjševanju števila delovnih mest čim manj, žal pa se temu tudi v prihodnjem razvoju ne bo mogoče ogniti.

PERUTNINA V LETU 2000

V tem letu bo Perutnina nadaljevala tehnološko prenovo, utrjevanje sedanjih in uvajanje novih blagovnih znamk, predvsem pa bo nadaljevala aktivno investicijsko politiko. Ob že omenjeni investiciji v perutninski klavnici so njene letošnje investicije usmerjene na območje Bosne in Hercegovine, kjer ustanavljajo dve družbi - proizvodno in trgovsko. Zagotovitev zagona proizvodnje v nekdaj uspešnem Agrokomercu bo dala rezultate že letošnjega avgusta, ko naj bi prišli na trg prvi bosanski piščanci z oznako Perutnine Ptuj. Kljub rizičnosti tamkajšnjega območja vodstvo Perutnine meni, da je sedaj pravi in skrajni čas za smel nastop na tem tržišču, ki utegne v prihodnje odpirati vrata še na druga območja nekdanje države in širše.

Investicije Perutnine bodo v letošnjem letu dosegle 3 in pol milijarde tolarjev. Ob pričakovanju bojše tržne situacije načrtujejo 5-odstotno povečanje obsega proizvodnje in prodaje in dobiček okoli 650 milijonov tolarjev. Sicer pa, napoveduje vodstvo, bo podjetje nadaljevalo razvoj v smeri zastavljenih sprememb in že leta 2001 bo Perutnina boljša in bolj prepoznavna izvozno usmerjena družba.

J. Bračič

PTUJ

Karitas pomagal pri izpolnjevanju dohodnine

Za mnoge je izpolnjevanje davčne napovedi še vedno velik napor in jim povzroča veliko skrbi. Da bi vsaj nekaterim olajšali to delo, je tudi letos Karitas sv. Ožbalta v Ptuju občanom izpolnjeval davčne napovedi. Samostojna podjetnica **Irena Luci** je skupaj s delavkami **Silvo Pravdič** in **Marto Jurovič** izpolnila več kot 300 davčnih napovedih in jih tudi oddala na davčno enoto. Vsi, ki so sicer čakali v vrsti, so bili te poteze zelo veseli. Nekateri so povedali, da jim na Karitasu vsako leto izpolnijo dohodninsko napoved.

Sicer pa so podobno počeli tudi drugod; v Vidmu je, na primer, občanom pri tem pomagala **Bernarda Galun**.

MS

Mercator

m^m

Moda s potenco

Po oblačila s pridihom svobode v m^m!

- MUSTANG
- BOOM BAP
- INDIAN ROSE
- INDIAN MOTOCYCLE
- GENETIC
- GYMNASIUM

m^m Kremplјeva ulica 2, Ptuj

Mercator *zelo drugače*

PTUJ / VIKTORINOV VEČER, **PETEK, 31. MARCA, OB 19. URI**

Predstavitev glasbeno-grafične mape Salamander

Ste že videli plakate za petkov Viktorinov večer? Če niste, jih pozorno poglejte. Grafika, ki vabi na koncert in prikaz grafične mape, je delo akademskega slikarja Josipa Zankija in upodablja minoritsko cerkev na Ptuju (prejšnjo in, upamo, tudi bodočo). Tokrat Viktorinov večer nekoliko drugače. Trije mladi hrvaški umetniki združujejo dva umetniška izraza grafiko in glasbo.

Josip Zanki, akademski slikar, **Ruđer Glavurtić**, komponist, in **Damir Gregurić**, pianist, so izdali pri založniški hiši Sion v Zagrebu glasbeno-grafično mapo Salamander. Mapa vsebuje CD in ročno kolorirane bakroreze/suha igla. Avtor glasbe je mladi hrvaški komponist Ruđer Glavurtić, roj. 1973. Je absolvent Muzičke akademije v Zagrebu, na oddelku za orgle. Istočasno študira tudi kompozicijo. V letu 1998 je bil gost Viktorinovega večera: na orglah v cerkvi sv. Jurija na Ptuju je zraven del klasičnih mojstrov izvedel tudi svojo skladbo Salamander. Za glasbeno-grafično mapo je ustvaril pet klavirskih miniatur in skladbo Punta Corente. Kot sam pravi, so skladbe nastale v Rovinju, v času, ko je ponovno odkril veselje do življenja in ustvarjanja.

Glavurtićeve skladbe izvaja mladi hrvaški pianist Damir Gregurić, roj. 1967. Klavir je študiral v Sarajevu in Zagrebu, kjer je končal tudi podiplomski študij. Sedaj je docent na Muzičkoj akademiji v Zagrebu in asistent pri prof. Pavici Gvozdić, sloviti zagrebški pianistki. Gregurić koncertira z znanimi hrvaškimi orkestri. Za izvedbo koncerta za klavir in orkester L. van Beethovna z dubrovniškim simfoničnim orkestrom je prejel prestižno nagrado Združenja univerzitetnih profesorjev. Sicer pa poučuje tudi na glasbeni šoli v Celju.

Grafike, predstavljene na Viktorinovem večeru na priložnostni razstavi, so delo akademskega slikarja Josipa Zankija, roj. 1969 v Zadru, kjer umetnik tudi ustvarja. Likovno akademijo je končal v Zagrebu v razredu prof. Miroslava Šuteja. Kot eden vodilnih grafikov razstavlja že desetletje in zadnje čase vedno več tudi v tujini.

Naši gostje so projekt glasbeno-grafične mape Salamander prvič izvedli lani na 50. Splitskem ljetu. Na Viktorinovem večeru v petek, 31. marca, ob 19. uri v refektoriju minoritskega samostana na Ptuju se bodo prvič predstavili v Sloveniji. Toplo vabljeni na »duhovno gostijo«.

B. Č.

GLEDALIŠČE PTUJ / POSLOVANJE V LETU 1999

Razvoj možen samo z zaposlitvijo igralcev

Ker je gledališče javni zavod in s tem porabnik občinskega proračuna, se nam zdi prav, da javnost v glavnih obrisih seznanimo s poslovnimi rezultati minulega leta, ki jih je najvišji organ - svet zavoda - potrdil na svoji februarski seji.

Gledališča svojo uspešnost merijo po dveh kriterijih: a) umetniškem in b) poslovnem. Pri ***umetniškem*** smo pozorni na strokovne ocene in kritike, nagrade, sodelovanja na festivalih ... Ker pa gre v umetnosti zmeraj za individualen akt - tako pri izvajanju umetniškega dela na odru kakor tudi pri vašem doživetje v dvorani, na koncu koncev zmeraj velja tisto staro: Vsake oči imajo svoj'ga malarja! In šele čas ter pogled nazaj običajno pokaže, koliko je bilo neko obdobje umetniško "vredno", relevantno in pomembno.

Pri poslovnem vidiku pa učinke gledališča lažje "merimo". Tako vsako leto opazujemo naslednje štiri ključne vidike poslovanja: 1. število prireditev, 2. število obiskovalcev, 3. zasedenost dvorane in 4. lastni prihodek.

V letu 1999 beležimo 225 prireditev. Od tega jih je bilo 164 v gledališki stavbi na Ptuju, 61 krat pa smo gostovali v drugih krajih po Sloveniji.

Vseh obiskovalcev je bilo 34750. Zelo nas veseli dejstvo, da je kar tretjino tega bilo mladih (ciklus otroških-lutkovnih in mladinskih predstav).

Zasedenost dvorane gledališča je bila 149 gledalcev na predstavo. Tisti, ki nas obiskujete, dobro veste, da so sedeži v naši dvorani zelo neenakovredni: prvovorstnih je le 133, nato pa pridejo priklopniki, druge vrste, galerija ... do skupneg števila 200. Statistika pokaže, da so bili dobri sedeži zmeraj prodani - in res, marsikdo izmed vas se včasih ni odločil za ogled predstave, ko smo mu povedali, da so ostali samo še slabši sedeži.

Lastni prihodek je znašal 18 mio sit oz. 29 % vseh prihodkov.

Med pomembne poslovne uspehe preteklega leta uvrščamo tudi dokončanje projektne dokumentacije za obnovo ptujskega gledališča (PGD). Tako so po več kot sto letih bili prvič izdelani celoviti načrti za prenovo gledališke stavbe.

Kaj zdaj vsi ti podatki pomenijo, je to veliko ali malo?

Brez primerjave ne bo nič. Zato bo najboljše, če pogledamo tistega, ki nam je najbolj podoben. In to je Prešernovo gledališče Kranj. Tudi njega je namreč ustanovila mestna občina in tudi kranjska občina se trudi, da bi čim več denarja zanj dobili še iz državnega proračuna.

Analiza poslovanja zavoda zadnjih štirih let kaže, da »notranjih rezerv« ni. Če ne bomo znali v hišo pripeljati primerljivih sredstev, s kakršnimi delajo druga gledališča, bo gledališče začelo - v najboljšem primeru stagnirati. Nadaljnji ugodni razvoj zavoda vidim tako samo ob zaposlitvi nekaj stalnih igralcev in kasneje prenovi stavbe.

Samo M. Strelec, direktor

	Ptuj	Kranj
število zaposlenih	6	21
število vseh prireditev	225	259
št. gostovanj po Sloveniji	61	72
vseh gledalcev	34750	51657
zasedenost dvorane	75 %	78 %
ves prihodek	63 mio sit	181 mio sit
dotacije mesta	37 mio sit	89 mio sit
dotacije države	7 mio sit	41 mio sit

Pojasnilo: Dvorana v Kranju ima 253 enakovrednih kvalitetnih sedežev, ptujska 133. Zaposlenih imajo 7 igralcev, na Ptuju ni zaposlenega nobenega igralca. Vir: Poslovno in finančno poročilo PG Kranj in Gledališča Ptuj za leto 1999.

Uspešni predstavi TRIKO...

... in ANA IN KRALJ

TEDNIKOVA KNJIGARNICA

O Srečku in vrtnarjenju

Srečko je najraje lenaril na svojem vrtu - užival je, opazovaje oblake, duhal cvetice - vsako je poznal po imenu, veselil se je vrtnih prebivalcev. Toda Srečku je blaženi mir pokvaril godrnjavi ded: »*Današnja mladina pa res ni za nobeno rabo! Ko sem bil jaz mlad, mi še na misel ni prišlo takole postopati naokrog in vrtati luknje v zrak. Delaj kaj, delaj!*« Srečko se je branil, da dela, da gleda oblake, občuduje rože in opazuje žuželke. A za deda to ni veljalo: »*Bedarija!Čepeti v travi in duhati rože, bedarija! Ko sem bil toliko star kot ti, sem hotel nekaj doseči, nekaj postati. Poskušal sem izkoristiti vsako priložnost.* ***Hotel sem biti srečen!***« Srečko dedu niti ni utegnil odgovoriti, da se počuti srečnega - ded ni trpel ugovora. Tako se je nadebudnež odpravil po svetu, da bi videl, kaj **nekateri** dosežejo v življenju, kakor mu je oponesel ded. In je videl, in je skusil: trening hitrosti, piflarsko šolo, pridobivanje mišic, garače, ki ne vidijo, ne slišijo, ne čutijo. Ej, kakšno življenje! Srečko je ugotovil, da noče biti najhitrejši, najmočnejši, najpametnejši, saj je edino v svojem vrtu res srečen.

Srečko je ježek iz nove slikanice Marcusa Pfistra, ki je te dni izšla pri založbi Kres v prevodu Jane Osojnik.

Na vrtu pa neizmerno uživa tudi mala **Maja**, ki obožuje rdečo peso, sadi krompir, pripravlja rabarbarin kolač, organizira piknik z rdečimi redkvicami, iz solatnih listov si sešije obleko. Maja ve, da sta korenček in komarček polna vitaminov, da grah potrebuje oporo, da so najslajše češnje, če jih sam utrgaš. Maja pozna vse prednosti čebule, ki jo lepo splete v kito. Prava vrtnarica premaga težave pri vzgajanju zelja in paradižnik ji tekne, četudi še ni čisto zrel. Por je najboljši v juhi in vse jedi so boljše z dodatki iz zeliščnega vrta.

O Maji in malem vrtu si je avtorsko slikanico domislila Lena Anderson, ki je celotno besedilo postavila v pesniško obliko. Knjigo je za založbo Kres prevedla Alenka Lobnik Zorko.

Knjigi **Srečni ježek** in **Majin mali vrt** sta že na policah mladinskega oddelka Knjižnice Ivana Potrča, kjer vas pričakujemo vsak dan od osme do devetnajste ure, ob sobotah pa do dvanajstih.

VABILO NA PRAVLJICO Z JOGO

Danes, v četrtek, 30. marca, vabimo ob sedemnajsti uri v pravljično sobo mladinskega oddelka knjižnice Ivana Potrča, Mali grad, Prešernova 33, otroke od četrtega leta dalje. Pravljično uro bo vodila inštruktorica joge Sonja Trplan. Otroci naj imajo lahna športna oblačila in copatke.

Liljana Klemenčič

FILMSKI KOTIČEK

Ameriška pita

(American Pie)

Vlažna, mehka in topla je jabolčna pita, pohotni, potrebni in neučakani so osemnajstletni najstniki. In to tako zelo, da postane žrtev njihovega nagona včasih tudi kakšna pita ...

Štirje najstniki se odločijo, da bodo do maturantskega plesa izgubili nedolžnost. Toda njihovo znanje o ženskah je omejeno na slike iz pornografskih revij, zraven tega ima vsak svoje probleme, ki ga oddaljujejo od cilja. Prvi je preveč plašen, drugi preveč direkten, tretji pregrd, četrti pa ima punco, ki na veliki dogodek še ni pripravljena. Ali bodo kljub vsemu uspeli uresničiti življenjsko pomembno nalogo?

Kdaj si pripravljen na svoj prvi seks? Najpomembneje: ko si zanj čustveno in telesno pripravljen. Ko poskrbiš za zaščito. In zagotovo potem, ko si si ogledal Ameriško pito. Prav nenavadno je, da so se Američani odločili posneti najstniški film s toliko seksualnimi prizori, da bi lahko konkuriral kakšnemu erotičnemu filmu. Seveda so ti prizori 'dokaj nedolžni', njihov namen je nasmejati občinstvo do solz, zato se komedijo splača ogledati tudi bolj konservativnim gledalcem.

Film je osnovan na splošno znani resnici, da so najstniki prezaposleni s seksom. Tako ni mogoče najti niti enega samega prizora, ki ne bi bil vsaj malo povezan s spolnostjo. Spremljati dogajanje s stališča osemnajstletnih najstnikov namreč pomeni, da so punce prikazane zgolj kot spolni objekti in nič več. Presenetljivo pa je, da je seks odvisen prav od deklet in njihove dobre volje. Le kdo bi vedel, kaj se zgodi v njihovi glavi, da si premislijo in privolijo v odnos? Včasih pač dajo, drugič pa ne.

Nasvet za starše: nikar ne skrbite o primernosti tega filma za vašega pubertetnika; kvečjemu si boste prihranili muke razlaganja spolne vzgoje. In še namig za najstnike: ogled filma je skoraj obvezen, saj boste v njem videli marsikaj, o čemer v zaupnih rubrikah mladinskih revij še nikoli ni bilo napisano.

Nataša Žuran

OB 100. OBLETNICI ROJSTVA PESNICE IN PISATELJICE **ANICE ČERNEJEVE**

Tiho pojdem, kadar bo čas ...

Rodila se je 3. aprila 1900 v Čadramu pri Slovenskih Konjicah (Oplotnici) v zelo zavedni in napredni učiteljski družini. Njen oče Ljudevit Černej je bil rojen v Framu pod Pohorjem, mati Marija, roj. Hasenbrüchl, pa je bila rojena v Oplotnici. Černejeva družina se je zaradi očetovih službenih obveznosti (nekaj časa učitelj in nato do upokojitve šolski nadzornik) večkrat selila, dokler se niso za stalno naselili v Makolah pri Poljčanah.

Aničina šolska pot je »tekla« od Griž do Maribora in se končala v Zagrebu, kjer je dokončala višjo pedagoško šolo. Tudi njen učiteljski poklic je zahteval številne selitve poučevala je v Grižah, Celju, Ormožu, Mariboru in nato v Ljubljani, kjer je bila 21. oktobra 1943 zaradi sodelovanja v OF aretirana. Skoraj mesec dni je bila zaprta v ljubljanski šentpetrski vojašnici, nato pa je 18. novembra 1943 sledila pot v neznano v koncentracijsko taborišče Ravensbrück, od koder je bila februarja 1944 premeščena v podružnico tega taborišča, v Neubrandenburg, kjer je že po nekaj dneh zbolela in bila premeščena v revir (bolnišnico), tam pa je 3. maja 1944 umrla. Njena mati je iz taborišča namesto hčerinega trupla, ki je bilo kremirano, prejela le »cinično diagnozo«, da je umrla zaradi srčne oslabelosti (verjetno pa je umrla zaradi črevesne tuberkoloze, ki je bila posledica stradanja, premraženosti in vsesplošnega pomanjkanja).

Anica Černejeva, kot jo je ujel v svoj objeltiv odličen celjski fotograf Pelikan iz l. 1926

Anica Černejeva je veliko svojih pesmi namenila otrokom, saj je otroški svet kot vzgojiteljica zelo dobro poznala. Večino pesmi je objavila po revijah (Zvonček, Ženski svet, Naš rod, Razori), leta 1930 je izšla njena prva pesniška zbirka z naslovom *Metuljčki*, nato so izšle slikanice *Za vesele in žalostne dni*, *Kapljice* in *Dedek Miha*. Po koncu druge svetovne vojne je najprej (1953) izšla njena pesniška zbirka *Sredi domovine* in nato še ponatis *Metuljčkov* (1975, 1980). Najboljša in najobsežnejša je njena pesniška zbirka *Moje poti* (1975), ki jo je uredila in ji dodala obsežno študijo Erna Muser (njena sojetnica v taborišču). Manj pa je bralcem poznana njena proza, ki ima prvenstveno vzgojno-pedagoško naravnanost.

RAZGOVOR Z MISLIJO

Tiho pojdem, kadar bo čas,
in ne povem nikomur zakaj.
Pojdem brez želje, ki bi hotela
nazaj.
Tiho pojdem, kadar bo čas.

Vero v lepoto vzamem s seboj,
saj mi bila je povsod
lučka na mračno pot.
Vero v daljno lepoto vzamem s
seboj.

Morda najdem kje še
mladih ljudi in svetlih iskanj
in srečnih otrok, ki hočejo
pravljic in sanj,
morda umrem od lepote daleč
nekje.

Telesno šibka učiteljica je vedno znova in znova presenečala svoje sogovornike in poslušalce s svojimi preudarnimi in včasih že kar vizionarskimi pogledi na družbo in dogajanje v njej. Nekaj tega je nedvomno prevzela od svojih staršev, preostalo pa je našla v okolju (revne, viničarske Haloze in Slovenske gorice) kjer je opravljala svoj pedagoški poklic. In ker je svoje življenje živela v najbolj surovem času prejšnjega stoletja, ki sta ga usodno zaznamovali kar dve svetovni vojni, je vse to našlo svoj odzven tudi v njenem delu. Na sam predvečer svetovne morije, ki ji je podlegla tudi sama, je med drugim zapisala:

»Vsi doživljamo grozote iste sedanjosti, vsi stojimo pred isto bodočnostjo. Vsi bomo morali prehoditi isto pot do zmage človečnosti, pravice in kulture. Morda je res brezkončna, morda bomo izkrvaveli na njej. Drug drugemu, niti najbližjemu med vsemi, ne moremo prihraniti in odvzeti ničesar, še mati lastnemu otroku ne. Vse, kar moramo storiti, je, da si s tiho veličino duše medsebojno lajšamo breme, dajajoč si poguma, moči in hotenja.

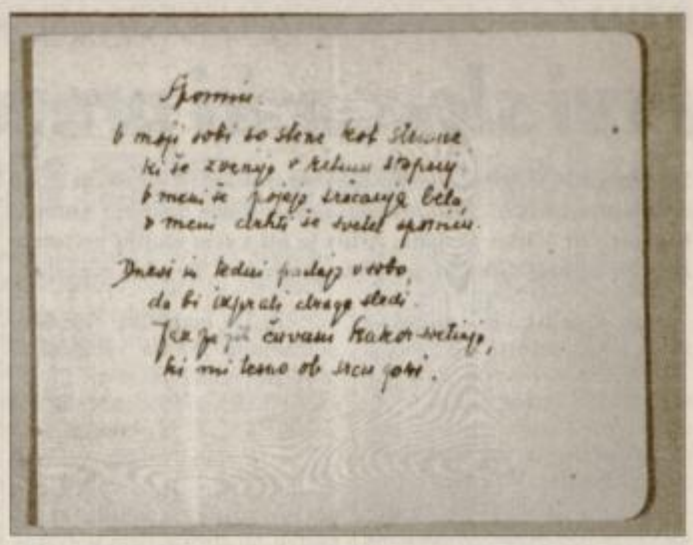

Rokopis ene izmed pesmi Anice Černejeve

Poskušajmo rasti v zmagovanju prirodnega in primitivnega strahu pred neznanim, poskušajmo čutiti odgovornost za mir in moč najmanjšega med nami. Mislimo na mladost otrok, na njihovo pravico, da so otroci, da najdejo pri nas, odraslih, miru in zavetja. Ne razbijajmo svoje moči ob malenkostih, ne zapravljajmo časa in sil v bolestnem stikanju za senzacijami, ne izražajmo bolnih osebnih slutenj in malodušja. Poskušajmo se notranje upreti nemirnemu valovanju svetovnega dogajanja, iščimo hote miru zase in za one, ki so po naravi nagnjeni k razburjanju in k pesimizmu.

V velikih časih je treba velike zbranosti in resnične pripravljenosti, ki gleda trezno in mirno na razvoj dogodkov z nekega višjega, skoraj brezosebnega vidika. Posameznik in njegovo doživljanje je vendar samo kaplja v morju skrbi, trepetanja in bolečine. Naše drobno, vase zajeto življenje je komaj bežen utrinek v življenju naroda in človeštva. Sprostimo se ozkega obzorja sebičnosti, pa nam bo laže nositi in pomagati drugim, da nosijo ...«

(Objavljeno v reviji *Ženski svet*, oktober 1939, str. 201)

mag. Rozina Švent

PTUJ / GALERIJA ŽULA 3 V PREŠERNOVI ULICI

Umetnost, ki živi z mestom

Peter Žula se je z galeristiko pričel ukvarjati pred petimi leti. Takrat je v Mariboru, od koder je tudi doma, odprl prvo galerijo - galerijo Žula 1, čez šest mesecev galerijo Žula 2, galerijo Žula 3 pa decembra lani v Ptuju. Zasluge za njegov prihod v Ptuj ima Igor Majnik, s katerim sta skupna najemnika prostorov na Prešernovi 1.

"Ptuj mi je bil svojevrsten izziv, pogosto ga obiskujem, mesto samo mi zelo ugaja. Ponujena mi je bila priložnost v Prešernovi 1, ki je po moji oceni lokacijsko zelo primerna za galerijo. Z odprtjem galerije Žula 3 v Ptuju se je pričel tudi prenos programa galerije Žula 2 iz Maribora v Ptuj," je o prihodu v Ptuj povedal Peter Žula, ki je samostojni obrtnik v gradbeništvu.

"Gradbeništvo, kultura, slikarstvo - vse troje je v bistvu zelo povezano. Že okrog petnajst let delam za spomeniško varstvo. Že od nekdaj sem v bistvu prisoten v kulturi, galeristika pa je samo logično nadaljevanje moje poti iz spomeniških zadev, adaptacij kulturnih spomenikov. Iz ljubezni do likovne umetnosti, do zbirateljstva sem prerasel v galerista," je svojo pot v razstavno dejavnost predstavil novi ptujski galerist.

Ptujčani so novo galerijo zelo dobro sprejeli, saj ta praktično živi z mestom, na kar je Peter Žula še posebej ponosen. Na velik obisk upa v bodoče, prav tako tudi, da se bo galerija finančno pokrivala.

Galerija Žula 3 bo glede na to, da bo prevzemala program galerije Žula 2, imela poudarek na spremljanju sodobne slovenske likovne umetnosti, z razstavnim dogajanjem naj bi nekako nadoknadila zaostanek za mariborsko, zato bo vsa dejavnost potekala v pospešenem ritmu. Prva iz tega cikla je razstava **Otona Polaka** in

Peter Žula, galerist iz Maribora, je v Ptuju (v Prešernovi 1 - v prostorih bivše Abanke) odprl galerijo Žula 3.

Foto: **Črtomir Goznik**

Zmaga Jeraja, ki sta na Štajerskem najkvalitetnejša slikarja starejše generacije. Naslednje razstave bodo zelo različne; že v kratkem se bo predstavil **Viktor Rebernak**, mladi ptujski slikar, ki ga Žula podpira že od študentskega obdobja.

Po planu bo galerija pripravila pet do šest razstav letno. Galerist Žula je doslej organiziral že 23 razstav, toliko pa ima tudi spremljajočih katalogov, s čimer se ne more pohvaliti nobena zasebna galerija. V Ptuju so začeli z razstavo različnih avtorjev (Gustava Gnamuše, Sandija Červeka, Mirka Bratuše, Marjana Gumilarja, Dušana Tršarja, Zdenke Žido ...), skupaj 25 akademsko izobraženih slikarjev.

Galerija Žula 3 je odprta vsak dan od 9. do 18. ure, ob sobotah od 9. do 13. ure.

Otvoritve v Galeriji Žula 3 so predvsem družabni dogodki brez formalnosti (brez govorov) in trajajo nekaj ur. Ob napovedani uri se odprejo njena vrata, postrežejo vino in slano pecivo - in predstava se lahko začne. Obiskovalci imajo prosto pot do umetnikov, lahko se z njimi pogovorijo, pokomentirajo posamezno stvaritev in se sicer brez ovir družijo. "V bistvu razstave odpiramo zaradi slik in druženja, ne pa zaradi govorov," je prepričan Peter Žula.

MG

LAPORJE / 255 MILIJONOV ZA PRIZIDEK TER OBNOVO ŠOLE

Dogodek stoletja za Laporje

Leto po položitvi temeljnega kamna za gradnjo prizidka in adaptacijo stare šolske zgradbe je Laporje dočakalo svoj veliki dan. Naložba, vredna 255 milijonov tolarjev (v to vsoto je vključena tudi oprema), je namenjena za potrebe tamkajšnje osnovne šole in vrtca. Gradnjo so pričeli še v letu 1999. Poslopje je zraslo z združenimi finančnimi deleži krajevne skupnosti (55 milijonov tolarjev , zbrana sredstva krajevnega samoprispevka), občine (100 milijonov tolarjev) in ministrstva za šolstvo in šport (100 milijonov tolarjev).

Skupna površina novih in obnovljenih prostorov je 2421 kvadratnih metrov, vseh uporabnih šolskih površin pa je okoli 2800 kvadratnih metrov. V laporski osnovni šoli nabira učenost 152 osnovnošolcev, 48 otrok pa je v vrtcu. Ker je sedaj njihova šola dovolj velika, nameravajo v šolskem letu 2002- 2003 pričeti devetletno izobraževanje.

Obnovljena stara zgradbe laporske osnovne šole

Odprtje se je pričelo s krajšo slovesnostjo pred šolo, učenca četrtega razreda **Anja Sinič ter Neje Korošec** sta opravila slovesno zaobljubo, trak pa so prerezali bistriški župan **dr. Ivan Žagar**, predsednik laporske krajevne skupnosti **Marjan Štimec** ter ravnatelj **Ferdo Ključevšek**. Daljša slovesnost se je nato pričela v telovadnici z igranjem pihalnega orkestra bistriške glasbene in baletne šole, nastopom zborom domače osnovne šole, mladimi plesalci, malčki iz vrtca ter mariborskim gledališkim igralcem Marjanom Bačkom, ki je zaigral Jurčičevega Krjavlja.

"Besedo" so dobili tudi odrasli. Ravnatelj Ferdo Ključevšek je omenil, da bodo učenci v novih prostorih ob nujni dopolnitvi opreme in učne tehnologije dosegli še boljše uspehe, si pridobili več novih spoznanj, se oblikovali v delavne ter poštene državljane, dobre prijatelje s toplimi medčloveškimi odnosi, tako da bodo iz šole in vrtca odšli z nepozabnimi ter lepimi spomini na dolgoletno otroško druženje. Marjan Štimer, predsednik krajevne skupnosti Laporje, pa je ob ugotovitvi, da je izobrazba osnovni temelj kulture vsakega naroda, nadaljeval, da bodo v kraju šolo uporabljali vsi. Poudaril je, da naj učenci s pravim odnosom do objekta, z izkoriščanjem učnih možnosti to v največji možni meri izrabijo ter se čim več naučijo tudi za poznejše dni. Nove pridobitve je bil vesel tudi župan dr. Ivan Žagar; menil je, da osnovna šola Laporje prenovljena čaka na nove programe in nov način dela, ki ga pričakujejo z uvedbo devetletnega šolanja.

Tako šola kot tudi krajevna skupnost sta vsem tistim, ki so imeli pri gradnji največ zaslug, podelila priznanja. Ob koncu so si vsi obiskovalci z zanimanjem ogledali celotno prenovljeno šolo, slovesnost pa sklenili z družabnim srečanjem v telovadnici šole ter ob prigrizku, ki ga je pripravil aktiv kmečkih žena.

Vida Topolovec

GLEDALIŠČE PTUJ

PROGRAM 30.3. – 13.4.00

Univerza razvije vse sposobnosti, tudi neumnost.
A.P. Čehov, ruski dramatik

NASLOV	URA	DATUM	VSEBINA
ŠTEFKA VALENTIN, *gostovanje v Mariboru*	22.00	30. četrtek	*Gospodinjska tragikomedija!*
JAJCE, *gostuje Primorsko dramsko gledališče Nova Gorica*	9.30 11.00	31. petek	***Nevsiljivo poučna zgodba, da se običajna stvar, ki jo srečuješ v življenju – jajce – »uporablja« še v drugačne namene, kot da ga »skuhaš, v ponev razbiješ, na oko narediš, ocvreš, v potico zmešaš – in vse skupaj poješ«. Zgodbica pripoveduje o tem, kaj vse se izleže iz jajca: od piščančka, žabe, noja, ptiča sinjih višav in drugih živali.***
JAJCE, *gostuje Primorsko dramsko gledališče Nova Gorica LUTKOVNA MATINEJA*	11.00	1. sobota	*glej, 31. marec*
OJ, ČUDEŽNI ZABOJ, *gostovanje v Lovrencu na Pohorju*	16.00	7. petek	*Zabavna igrica o resničnem prijateljstvu!*
Tiskovna konferenca pred predstavo: *MARJETKA*, *stran 89*	11.00	13. četrtek	

PTUJ / 45 LET ZGODOVINSKEGA ARHIVA PTUJ

Prvi slovenski prevod srednjeveškega statuta iz leta 1513

24. marca 1955 je bil ustanovljen Mestni arhiv, današnji Zgodovinski arhiv Ptuj. Takrat je zaposloval dva delavca: Antona Klasinca in Mirka Majcna. Arhiv je bil v tem okolju prisoten že prej, najprej v okviru muzejskega društva, pozneja muzeja.

Svojo 45-letnico je Zgodovinski arhiv praznoval 24. marca. To je bilo predvsem delovno srečanje, na katerem so javnosti predstavili novo izdajo pomembnega zgodovinskega vira - slovenski prevod statuta iz leta 1513, po katerem imamo Ptujčani svoj občinski praznik, peti avgust, ko je bil izdan. Vsebuje prevod, transkripcijo iz gotske kurzive, spremna spoznanja in odkritja. Napisala sta ga arhivska strokovna sodelavka **Marija Hernja Masten** in višji znanstveni sodelavec Zgodovinskega inštituta Milka Kosa pri ZRC SAZU **dr. Dušan Kos**.

Ptuj se ponaša z dvema srednjeveškima statutoma: prvi je iz leta 1376, drugi iz leta 1513. Oba pa sta edina tovrstna srednjeveška pravna zapisa z območja celinskega dela današnje Slovenije.

Gre za prvo objavo statuta iz leta 1513; do sedaj transkripcije, prevoda v slovenski jezik in objave še ni doživel. V petek ob 45-letnici Zgodovinskega arhiva Ptuj predstavljena knjiga v bistvu predstavlja zaključek obsežnega strokovnega in publicističnega projekta, ki obsega pet knjig in predstavlja pomembno gradivo za nova raziskovanja. Že leta 1994 so se namreč v Zgodovinskem arhivu odločili, da bodo oba evropsko pomembna pravna spomenika proučili, raziskali, prevedli in izdali. Izdali so faksimile statuta iz leta 1376, ki je ohranjen le v tujini, spremno študijo, prevod in tudi vrsto strokovnih prispevkov o obeh statutih, ki so nastali ob strokovnem posvetovanju na to temo.

Ptujski srednjeveški statut iz leta 1513 ima 207 členov. Nekoč so ga hranili v sklopu starega ptujskega magistratnega arhiva; nihče ne ve, kdo ga je leta 1864 odnesel na Dunaj, kjer je bil v nacionalni knjižnici do leta 1983, ko so ga ponovno vrnili na Ptuj.

"Če srednjeveški statut mesta Ptuja iz leta 1513 pravilno preberemo, so skoraj vsi njegovi členi še dokaj aktualni. Morda še posebej tisti, ki govorijo o tem, kakšni naj bodo mestni svetovalci: pošteni, prijazni, ki jim je mar tudi skupnih koristi mesta. Ali pa tisti člen, v katerem je govor o tem, da je potrebno za mesto tudi kaj dati. Člen pravi, da kdor z mestom ne trpi, naj se z mestom ne dviga. Za današnjo rabo so zanimivi tudi nekateri členi iz rodbinskega prava, posebej tisti, ki se nanašajo na dedovanje. Zapisana so tudi obligacijska razmerja. Danes pa ne bi bili veseli, če bi veljale še tiste krute kazni za nekatere prestopke, kot so ob posilstvu device, da je potrebno storilcu glavo odrobiti ali na kak drug način usmrtiti katerega od prestopnikov.

Kolektiv Zgodovinskega arhiva. Foto: Langerholc

Zahvala arhivski strokovni sodelavki Mariji Hernja Masten za najnovejše delo. Foto: Črtomir Goznik

Bolj ali manj pa še danes velja, da smeti ne smemo metati na ulico, tudi na tržnici mora vladati red. V statutu je tudi zapisano, da so bili peki kaznovani, če so delali premajhen kruh, mesar pa je moral že leta 1513 imeti pred mesarsko stojnico izvesek, na katerem so bili narisani kosi mesa, ki jih je prodajal. Zanimivi so tudi predpisi o gostih, ki naj stanujejo v pošteni hiši, ne pa da se hranijo po cesti kot kake podgane," je na vprašanje o uporabnosti srednjeveškga statuta za danes povedala Marija Hernja Masten.

DOBRO ZASTAVLJENO DELO ARHIVA

45 let delovanja Zgodovinskega arhiva Ptuj je na petkovi slovesnosti v ptujski Mestni hiši predstavil direktor Ivan Lovrenčič. Med drugim je povedal, da ima arhiv danes 2413 tekočih metrov gradiva in hrani 397 fondov in zbirk. Ponosni so na to, da imajo relativno malo nepopisanih fondov. To je zlasti zasluga dobro zastavljenega dela v zunanji službi, v arhiv prihajajo delno urejeni fondi in gradivo se ne izgublja. Ob rednem delu je na osnovi urejanja arhivskega gradiva v 45 letih nastalo 13 strokovnih publikacij, pa še nekaj deset katalogov in zloženk ob različnih razstavah.

In kaj so si arhivski delavci zaželeli ob jubileju? Da bi v sklopu obnove dominikanskega samostana dogradili sodobne arhivske depoje, obdržali in še izboljšali kvaliteto dela in svojo dejavnost še bolj približali uporabnikom in raziskovalcem.

V imenu mestne občine Ptuj je delavcem arhiva ob njihovem jubileju čestital ptujski župan **Miroslav Luci** in izrazil pričakovanje, da bodo arhivski delavci že v petih letih pripravili obsežno in celovito zgodovino Ptuja, ki jo to območje še kako potrebuje, ker so prav oni za to najbolj usposobljeni, razpolagajo pa tudi z vsemi dokumenti.

MG

ORMOŽ / SREČANJE OTROŠKIH FOLKLORNIH SKUPIN

Ljubezen do ljudskega plesa in otrok

V petek, 17. marca, se je v ormoškem domu kulture na srečanju otroških folklornih skupin zbralo okoli 250 otrok. O poteku prireditve, nastopajočih skupinah in mnenju državne selektorice Nežke Lubej smo pisali že v prejšnji številki Tednika. Tokrat objavljamo mnenje strokovnega selektorja za naše področje Branka Fuchsa ter kaj so v pogovoru o svojem pedagoškem delu povedale tri dolgoletne mentorice folklornih skupin.

Srečanje je kot poznavalec in selektor spremljal **Branko Fuchs**. V pogovoru je pohvalil organizatorja Tomaža Bolcarja, ki je dobro pripravil oder in omogočil izvedbo revije na dostojni kvalitetni ravni ter primerno spodbudil vodje skupin. Opazil je, da je sicer nekoliko majhno število gledalcev doživeto spremljalo dogajanje na odru. Za odrsko postavitev spletov so nekateri mentorji pokazali več občutka, drugi manj. Opazil je nekaj začetnih napak, kot je plesanje otrok na tak način in v formacijah, ki so značilne za odrasle plesalce. Veliko pa je bilo tistih, ki so pokazali, da znajo postaviti splet tako, da ustreza zahtevam dramaturgije, od začetne napovedi preko vrhunca dogajanja s prikazovanjem otroških iger in plesov do plesnega zaključka ter osmišljenega-logičnega odhoda z odra. Razmerje med otroško igro, ki je priporočljiva za posamezno starostno stopnjo otrok, in plesom je bilo zadovoljivo: pri manjših je bilo več iger, pri starejših več plesa. Le malo skupin pa je odlikovalo natančno in ubrano petje, čeprav so nekatere imele odlične soliste. Prevladovalo je enoglasno petje, ki je tudi značilno za to starostno stopnjo. Pričakoval je več otroških harmonikarjev, opazne so bile težave v povezovanju odraslih godcev s plesom otrok, kar kaže na premajhno število skupnih vaj. Oblačila so bila na pričakovani stopnji, vidi pa se, je povedal Branko Fuchs, da primanjkuje denarja za obuvala in dopolnitev oblek odraščajočih deklet. Pohvalil je številčnost skupin, kar kaže na velik interes za folkloro na ormoškem področju. Otroci so plesali z žarom in navdušenjem. Bili so izrazno močni. Posebej je pohvalil vodje skupin zaradi dobre narečne izgovarjave, ki je obogatila revijo. Glede uporabe rekvizitov pa je povedal, da se odsvetuje pitje in uživanje hrane na odru.

Iz celotne prireditve je bilo vidno, da mentorji obvladajo svoje pedagoško delo in imajo veliko znanja, ki je potrebno za nastanek spleta otroškega folklornega odrskega nastopa, je na koncu dodal Branko Fuchs.

Otroci so zaplesali tudi gorenjske ljudske plese. Foto: Hozyan

Srečanja se je udeležila tudi državna selektorica Nežka Lubej. Foto: Majda Fridl

LETA IN LETA MENTORSKEGA DELA

Mentorica treh skupin na OŠ Ivanjkovci **Irena Cerović** nam je dejala, da se s to dejavnostjo ukvarja predvsem zaradi ljubezni do plesa in otroške ustvarjalnosti. V domačem okolju otroško folklorno dejavnost podpirajo tako starši kot vodstvo šole in krajevna skupnost. Največji finančni zalogaj so oblačila. Izrazila je upanje, da bo za njihovo izdelavo nekaj sredstev primaknila tudi občina.

Anica Pevec se s folklorno dejavnostjo ukvarja že od začetka svojega službovanja - 32 let. Vmes je doživljala krizna leta, ko se je srečavala s pomanjkanjem idej. Tudi sama se je kot otrok ukvarjala s to dejavnostjo, rada ima glasbo, ljudsko izročilo in ples. Pri delu jo vodi misel, da otroci ob ukvarjanju s plesom postanejo samozavestnejši. Izkušnje njenega dolgoletnega dela pa so pokazale, da tisti, ki so nekoč kot otroci plesali, plešejo tudi kasneje in ljubezen do te dejavnosti prenašajo tudi na svoje otroke. Vsako leto znova pa se na začetku leta ukvarja s problemom, kako se dejavnosti lotiti, da se ne bi ponavljala.

Jožica Rep nam je povedala, da že od otroštva rada pleše. To svojo ljubezen do plesa in otrok združuje kot mentorica dveh folklornih skupin na OŠ Tomaž pri Ormožu že 12 let. Zanimanje za to dejavnost je izredno veliko, tako da mora na žalost zaradi premajhnega števila oblačil nekaj otrok vsako leto odsloviti.

Nastopov pred javnostjo pa najboljše folklorne skupine še niso končale. Selektor Branko Fuchs je izbral tiste, ki se bodo uvrstili na medobmočno srečanje otroških folklornih skupin 10. maja na Ptuju pod naslovom Lahkih nog naokrog.

Majda Fridl

Ustanova dr. Antona Trstenjaka
Trubarjeva 3
1000 LJUBLJANA

Na podlagi 20. člena statusa Ustanove dr. Antona Trstenjaka in sklepa uprave z dne 20. 1.2000 štipendijska komisija Ustanove dr. Antona Trstenjaka objavlja:

RAZPIS ŠTIPENDIJ IN FINANCIRANJA PROJEKTOV

za poslovno leto 2000

v skupni vrednosti 3.500.000 SIT

1. Štipendije so namenjene za financiranje:

- podiplomskega študija (specializacija, magisterij, doktorat)

- projektov (znanost, gospodarstvo, kultura, šport ...)

2. Za financiranje podiplomskega študija in projektov se lahko prijavijo vsi kandidati z območja Prlekije, Slovenskih goric in Haloz. Nosilci projektov so lahko tudi iz drugih krajev, če je osnovni namen projekta takšen, da bo doprinesel k vsesplošnemu razvoju Prlekije, Slovenskih goric in Haloz.

3. Prijava za razpis mora vsebovati:

- prošnjo (obrazložitev, stroškovnik, višina zaprošenih sredstev)
- kratek življenjepis,
- program študija ali projekta
- dokazila in reference o dosedanjih študijskih in projektnih dejavnostih

4. Prednost pri dodelitvi sredstev bodo imeli kandidati z nadpovprečnimi študijskimi rezultati ali višjo stopnjo študija pred nižjo, oziroma dela in projekti, ki izkazujejo večjo koristnost za nadaljnji razvoj in promocijo Prlekije, Slovenskih goric in Haloz.

5. Prijavo za razpis s prilogami je potrebno oddati najkasneje **do 22. aprila 2000** na naslov: USTANOVA DR. ANTONA TRSTENJAKA, Trubarjeva 3, 1000 Ljubljana (za razpis 2000).

6. Vse prepozno prispele in nepopolne prošnje ne bodo obravnavane. Kandidati, ki bodo prejeli sredstva za leto 2000, bodo o izboru pisno obveščeni do 30. junija 2000.

7. Z vsemi kandidati, ki bodo izbrani na razpisu, bodo podpisane pogodbe o sodelovanju in pogojih porabe sredstev za leto 2000.

Predsednik uprave: mag. Milan Lovrenčič
Tajnik: Dušan Gerlovič, prof.
Predsednik štip.komisije: dr. Anton Hamler

ORMOŽ / ROTARIJANCI PODARILI POSEBNO NEGOVALNO TERAPEVTSKO POSTELJO

Skrb za obolelega sina bo poslej olajšana

Ena pomembnih dejavnosti ptujskih rotarijancev je tudi humanitarna dejavnost. Najnovejša njihova akcija je bila namenjena družini Podgorelec v Ormožu, ki doma neguje svojega za cerebralno paralizo obolelega sina. Prejšnjo sredo so jim Franc Visenjak, predsednik Rotary cluba Ptuj, in Lojze Arko, podpredsednik kluba, ter Franček Zorko, direktor Soče Medico iz Maribora, ki je tudi sosponzor v tej akciji, podarili posebno negovalno terapevtsko posteljo, ki bo staršema in drugim družinskim članom, s katerimi si delijo skrb za Roka, to v mnogočem olajšala.

V imenu Rotary cluba je požrtovalna in ljubeča starša Sonjo in Franca Podgorelca nagovoril predsednik Franc Visenjak. Povedal je, da so veseli, da jim lahko pomagajo lajšati njihovo skrb za sina, hkrati pa bogatejši za spoznanje, da ju poznajo in da nista odklonila ponujene pomoči. Mama Sonja je povedala v zahvalo, da so si takšno posteljo vedno želeli. Ptujski rotarijanci so prvi, ki so jim od zunaj pomagali, zato sta jim z možem Francem in v Rokovem imenu, neizmerno hvaležna. Za sina si želita le najboljše, nikoli pa ga nista želela dati v katero od ustanov, tudi zato, ker je njun edini otrok. Skrb zanj si porazdelijo v okviru družine, varstvo je namreč največji problem. Lahko pa, da jim bodo tudi zato, da bodo družino malo izpregli, v bodoče pomagali s tistimi, ki so se odločili za civilno služenje vojaškega roka v ptujski bolnišnici, je prejšnjo sredo na glas razmišljal direktor ptujske bolnišnice Lojze Arko. Najbolj pa ju zaskrbi, ko Rok zboli, ampak tudi v tem primeru je zanj poskrbljeno, ker ga odpeljejo v ptujsko bolnišnico, kjer je Sonja zaposlena že 21. leto.

Posteljo so rotarijanci kupili tudi s sredstvi, zbranimi na dobrodelnem koncertu prejšnji ponedeljek je v viteški dvorani ptujskega gradu. Pred številnim občinstvom, ki je do zadnjega kotička napolnilo dvorano, sta nastopila mlada umetnika - violinistka **Oksana Pechena** in akordeonist **Borut Zagoranski**. S svojim nastopom sta potrdila, da sta odlična glasbenika in da je pred njima bleščeča kariera. Koncert sta pripravila Rotary klub Ptuj in Pokrajinski muzej Ptuj. Poleg vstopnine so prispevke darovali še posamezniki ter Perutnina Ptuj in regionalni RTV center Maribor - Radio Maribor.

Borut Zagoranski in **Oksana Pechena** sta po koncertu povedala: "Vesela sva, da lahko na tak način pomagava, še posebej ko gre za izboljšanje kvalitete življenja bolnemu vrstniku. Tudi nama so veliko pomagali pri glasbeni poti. Razveseljivo je, da so se tudi Ptujčani odzvali v tako velikem številu."

MG, MS

Vilonistka Oksana Pechena. Foto: MS

Harmonika Borut Zagoranski. Foto: MS

Franc Visenjak, Franček Zorko, Sonja Podgorelec in Lojze Arko pri prenosu postelje iz kombija. Foto: Kosi

PTUJ / OBČNI ZBOR ZDRUŽENJA ŠOFERJEV IN AVTOMEHANIKOV

Avto šoli gre na bolje

Na 49. občnem zboru so se minulo soboto, 18. marca, zvečer v dvorani Gastro sestali delegati Združenja šoferjev in avtomehnikov Ptuj. Kot je povedal novi predsednik ZŠAM Milan Belšak, so kljub težavam v gospodarstvu in upadanju števila članov - trenutno jih je okoli 300 - s svojim delom zadovoljni. Posebej so veseli, ker jim je kljub težavam in močni konkurenci uspelo ohraniti svojo avto šolo.

Še več, s skupnimi napori upravnega odbora in delavcev združenja jim je uspelo izgubo šole zmanjšati, obseg dela pa celo povečati. V letošnjem letu si na tem področju obetajo precej novosti, predvsem pa zasuk na bolje, saj naj bi s 1. majem stopil v veljavo nov pravilnik o avto šolah, ki prinaša precejšnje spremembe, zato so prepričani, da bo po dolgem času to področje spet nekoliko uredil. V ZŠAM Ptuj se zavedajo bogate tradicije svoje avto šole in trdno so prepričani, da je njihova ena redkih na območju Ptuja, ki je najbližje izpolnjevanju zahtev novega pravilnika.

Poleg omenjene dejavnosti se v ZŠAM Ptuj aktivno vključujejo v vrsto drugih, prometnopreventivnih akcij. Kot je povedal Milan Belšak, so s člani sveta za preventivo in vzgojo v cestnem prometu MO Ptuj in policijsko postajo Ptuj sodelovali v akciji za večjo varnost otrok od pričetku šolskega leta. Kar 12 njihovih članov je prvih 14 dni ob pričetku novega šolskega leta skrbelo za varno pot šolarjev na območju ptujskih ovnovnih šol. Predstavniki združenja so se udeleževali vseh stanovskih srečanj, tekmovanj in prireditev, tudi največjega tradicionalnega šoferskega srečanja na Rogli ter regijske proslave ob 13. juliju, dnevu šoferjev in avtomehanikov v Slovenski Bistrici. Na regijskem tekmovanju so lani osvojili prehodni pokal, ki jim je po treh zaporednih zmagah prešel v trajno last.

V letošnjem letu bodo člani ZŠAM svoje aktivnosti usmerili predvsem v razširitev dejavnosti avto šole, v prometnopreventivno dejavnost ter izobraževanje svojih članov.

Martina Jambroviča iz Ptuja, ki je postal član združenja pred 49 leti in je njihov najstarejši član, so na občnem zboru proglasili za častnega člana ZŠAM. Ob koncu pa so izročili šestim članom jubilejne značke za 45 let članstva, šestim za 40 let, petim za 35 let, petim za 30, štirinajstim za 25 in sedmim za dvajsetletno zvestobo združenju.

M. Ozmec

Predsednik ZŠAM Milan Belšak je z društveno aktivnostjo zadovoljen. Foto: M. Ozmec

ORMOŽ / IZOBRAŽEVANJE DUŠEVNO PRIZADETIH

Seminar za osebe z duševno prizadetostjo

Ormoško društvo Sožitje si je že dalj časa prizadevalo organizirati obliko izobraževanja za osebe z duševno prizadetostjo. Letos jim je to uspelo. V začetku leta so se prijavili na razpis, ki ga je objavila Zveza društev, in bili izbrani.

Priprave na seminar in prepričevanje udeležencev, predvsem pa njihovih staršev in skrbnikov, so vzele kar nekaj časa. V društvu so se odločili, da na seminar povabijo osebe z duševno prizadetostjo, ki niso vključene v nobeno obliko usposabljanja in večino ali celo ves svoj čas preživijo doma. Čeprav je izvedbo seminarja in bivanja finančno pokrila zveza, prevoz pa društvo, so le s težavo uspeli zbrati šest udeleženk, starih od 30 do 55 let in različnih stopenj prizadetosti. Večina še ni bila nikoli zdoma brez domačih, nekatere pa niti z njimi ne. Zato je bila naloga dveh spremljevalk še toliko težja.

Na Zaprevalu nad Škofjo Loko so preživele tri nepozabne dni. Petek in sobota sta bili namenjeni seminarju. Diplomirana socialna delavka Polona Erlah, ki dela na Centru za pomoč mladim v Ljubljani, je bila izvrstna voditeljica treninga asertivnosti. Osebam z duševno prizadetostjo je odkrivala načine, kako postati samozavesten, se potegovati za svoje pravice, ljudem znati povedati svoje želje ter povedati, kaj nas prizadene in boli. Tudi osebe z duševno prizadetostjo znajo opravljati marsikatero delo in prav je, da jih za to pohvalimo in cenimo. Udeleženke seminarja so postajale iz ure v uro bolj aktivne, razkrivale so svoje strahove, tegobe in želje za prihodnost. Za izpolnitev nekaterih želja so poiskale tudi način, kaj in kako narediti, da se želja izpolni, in tako postajale vedno bolj asertivne. Zaključna ugotovitev vseh udeleženk je bila, da se ta seminar ne sme končati, temveč prerasti v nadaljevalni seminar z istimi udeležnakmi naslednje leto.

Ker je na Zaprevalu večino časa izpolnilo delo na seminarju, so se organizatorji odločili, da udeleženke za nagrado v nedeljo popeljejo na Bled. Vse udeleženke so bile tam prvič, tudi gore so videle prvič.

S takšno obliko izobraževanja in druženja oseb z duševno prizadetostjo bodo v ormoškem društvu še nadaljevali. Predvsem osebam, ki ves svoj čas preživijo doma, smo dolžni polepšati vsakdan in jim pokazati, da je tudi onstran hriba svet, v katerega lahko vstopijo in ga imajo pravico videti.

Andreja Resman in Mira Grmič-Podgorelec,
spremljevalki na seminarju

PTUJ / Z OBČNEGA ZBORA DRUŠTVA DIABETIKOV

Letos prvič srečanje za mlade

V Narodnem domu v Ptuju je bil v soboto 26. občni zbor Društva diabetikov Ptuj. Društvo je bilo ustanovljeno leta 1974 in sodi med humanitarna društva. Poleg 180 članov so se ga udeležili tudi nekateri gostje, med njimi od predstavnikov občin na Ptujskem in Ormoža le podžupan mestne občine Ptuj Mitja Mrgole, prišli pa so predstavniki društev diabetikov iz Maribora, Ljutomera in Celja. Ptujsko društvo diabetikov je s svojimi 970 člani še vedno eno največjih v Sloveniji in tudi najuspešnejših glede na svoje razvejano delovanje.

S tem pa niso zadovoljni, saj je vanj vključenih le četrtina vseh, ki imajo sladkorno bolezen na območju delovanja društva. Svoje vrste bi radi razširili tudi na mlade, zato bodo letos prvič organizirali posebno srečanje s predavanjem za mlade sladkorne bolnike. Ptujsko društvo bo letos tudi organizator državnega srečanja osnovnošolcev o znanju iz sladkorne bolezni.

To sta le dve točki od skupno 22 v letošnjem programu dela, v katerega podobno kot prejšnja leta vključujejo bogato družabno in športno dejavnost. Na sobotnem občnem zboru diabetikov, ki je bilo hkrati prvo srečanje v tem letu, je v strokovnem delu predstavnica Krka zdravilišč **Janja Leskovar** govorila o prehrani diabetikov s poudarkom na pijačah, ki jih lahko uživajo. Predstavila pa je tudi šolo za diabetike, ki navaja diabetike na uživanje zdrave prehrane, rekreacijo in prispeva k izboljšanju kvalitete njihovega življenja. Posebej jih je opozorila na zmernost pri uživanju alkohola; diabetiki lahko dnevno užijejo le en do dva decilitra suhega vina, nikakor pa ne posladkega ali sladkega. Piva in žganja pa sploh ne smejo uživati.

Na občnem zboru so ocenili, da je društvo diabetikov Ptuj v lanskem letu dobro delalo, posebej so pohvalili delo izvršnega odbora in komisij, predsednice **Marije Velikonja** in blagajničarke **Julijane Slana**. Občine na Ptujskem so lani Društvo diabetikov Ptuj podprle s 420 tisoč tolarji.

Drugo srečanje ptujskih diabetikov bo 17. junija.

V kulturnem programu občnega zbora Društva diabetikov Ptuj so v soboto nastopili moški oktet iz Skorbe, tamburaši iz Vidma in mladi harmonikar Nejc Pešec. Prestavile pa so se tudi nekatere firme; še posebej je bila odmevna predstavitev novega pripomočka za jemanje krvi, ki omogoča odvzem tudi iz drugih delov telesa, ne samo iz prsta.

MG

SLOVENSKA BISTRICA / V GRADU RAZSTAVLJAJO KONJIŠKI LIKOVNIKI

Prva skupinska razstava likovnikov iz sosednje občine

V galeriji Grad v Slovenski Bistrici svoja dela predstavlja 15 likovnikov iz sosednje, konjiške občine. Mnogi med njimi uspešno in aktivno delujejo tudi v širšem likovnem prostoru, kjer so deležni priznanj in nagrad.

Razstava v prostorni galeriji Grad je že ob odprtju razveselila marsikaterega ljubitelja likovne umetnosti, še posebej pa predstavnike Zavoda za kulturo v Slovenski Bistrici, ki so veseli, ker so se tudi na tem področju končno le vzpostavili pristen stik s sosednjo občino. To je prvo takšno sodelovanje, kljub temu da je nekaj stikov na drugih področjih kulturnega delovanja med obema občinama že bilo.

"Gostovanje konjiških likovnikov, ki v svojem društvu združujejo ustvarjalce z območja svoje občine in zunaj nje, ima za bistriško kulturno ponudbo še dodaten pomen. Odpira namreč široke možnosti medsosedskih izmenjav na kulturnem področju ter krepi zaupanje v poslanstvo, ki ga pri takšnem delu vsi skupaj opravljamo. Seveda pa je smisel tudi v tem, da s takšno razstavo sprožamo vrsto primerjav in odpiramo možnosti za vsebinski ter delovni dialog med podobno mislečimi," je v nagovoru ob odprtju razstave povedal ravnatelj Zavoda za kulturo Slovenska Bistrica Stane Gradišnik.

V galeriji Grad v bistriškem gradu razstavljajo člani KUD konjiških likovnikov: Dušan Amonič, Slavenka Bošnjak, Helmut Jerak, Vojko Kumer, Milan Lamovec - Didi, Sazana Marovt, Zlatko Prah, Franc Ratej, Slavko Slapnik - Gadi, Arpad Šalamon, Božidar Ščurek, Silvija Škerget, Alojz Tomše, Hedviga Vidmar - Šalamon in Jelka Višnar.

Konjiški likovniki, združeni v kulturno-umetniško društvo, ki so že pred tremi leti praznovali srebrni jubilej delovanja, so dobrodošli med bistriškim občinstvom. Brez dvoma pa je takšna razstava tudi priložnost za izmenjavo izkušenj, preverjanje in potrjevanje lastnega dela tudi z bistriškimi likovniki, ki jim bodo podobno srečanje ob priložnosti vrnili.

Vida Topolovec

POLJČANE / ODPRLI NOVO GRANITOVO DROBILNICO IN KLASIRNICO

Ekološki kamnolom v dolini Bele

Slovenjebistriško gradbeno podjetje Granit, d.d., z več kot 260 zaposlenimi, s kapitalom milijardo tolarjev ter z letno proizvodnjo več kot milijarde tolarjev, zaradi česar sodi po vseh ekonomskih in drugih kriterijih med večja podjetja, je ob tretjem bističkem občinskem prazniku odprlo največjo naložbo v svoji 54-letni zgodovini, vredno več kot 650 milijonov tolarjev: v Zgornjih Poljčanah, v dolini potoka Bele, je zgrajen moderniziran obrat za ekološko čist postopek pridobivanja peska in kamna. Odprtja se je ob drugih številnih gostih, med njimi je bil tudi minister za promet in zveze mag. Anton Bergauer, udeležil slovenski premier dr. Janez Drnovšek in je nagovoru ob uspehih Granita in njegovi naložbi v modernizacijo proizvodnje dejal, da so takšna uspešna podjetja brez dvoma temelj slovenskega gospodarstva, na katerem gradimo našo skupno pot v Evropsko unijo.

Minulo poslovno leto sta v Granitu poleg velike lastne naložbe v kamnolomu Poljčane zaznamovali še dve aktivnosti: uspešno so povečali in učvrstili delež že sicer večinskega lastništva podjetja znotraj zaposlenih ter se lotili največjega projekta tržne gradnje v Mariboru - Dravske terase v velikosti 28.500 kvadratnih metrov.

Po obsegu svoje dejavnosti, številu zaposlenih in uspešnosti poslovanja sodi slovenjebistriško gradbeno podjetje Granit, d.d., med tri največja podjetja v občini. Njihova primarna dejavnost so visoke gradnje z industrijo gradbenega materiala, nekaterimi zaključnimi deli, trgovino in vsemi tistimi spremljajočimi dejavnostmi, ki so v gradbeništvu nujno potrebne in ga kvalitetno dopolnjujejo. Ves čas so pri Granitu veliko vlagali v usposabljanje kadrov in nabavo opreme. Uspešno poslovanje v zadnjih letih pa so v celoti izkoristili za naložbe v novo tehnologijo in opremljenost. Med velike lastne naložbe, ki so zaznamovale obdobje zadnjih treh let, prav gotovo sodi postavitev nove betonarne in opreme za transport ter recikliranje svežega betona v Slovenski Bistrici in postavitev nove drobilnice ter klasirnice kamnitih agregatov v kamnolomu Poljčane.

Sodoben objekt nove drobilnice in klasirnice v kamnolomu Poljčane

Poleg zadostitve najzahtevnejšim tehnološko-tehničnim standardom so pri novi naložbi dali velik poudarek okoljevarstveni problematiki. Skoraj tretjina celotne naložbe je bila namenjena zahtevi, da mora biti nova tovarna ekološko v celoti neoporečna. Več kot 650 milijonov tolarjev vredna oprema za drobljenje, sejanje in klasiranje kamnitih agregatov ter manjša betonarna za lokalne potrebe jim omogočata proizvodnjo najvišjega kakovostnega razreda. Pri tem je nadvse pomembno, da v kamnolomu ne bo več hrupa in prahu. Z novo naložbo bodo omogočili tudi nove proizvode, s temi pa bodo prišla tudi nova delovna mesta. Izdelki iz tega kamnoloma se bodo pojavili tudi izven gradbeništva, plasirali jih bodo na področje kemijske industrije ter kmetijstva. S postavitvijo nove drobilnice pa v zaledju stare že sanirajo

V spremstvu direktorja Granita, d.d., Petra Kosija (desno) si je novo Granitovo naložbo v Poljčanah ogledal tudi predsednik slovenske vlade dr. Janez Drnovšek

brežine kamnoloma. Po izravnavi naklona brežin, zasipu z rodovitno prstjo in zasaditvami z drevjem bo tudi okolica opuščenega kamnoloma dobila prijaznejšo podobo.

O projektu v poljčanskem kamnolomu so pri Granitu razmišljali že lep čas, več kot leto dni pa so trajale temeljite priprave nanj. Gradbena in montažerska dela so opravili v osmih mesecih, proizvodnja pa bo v celoti avtomatizirana ter računalniško vodena od vhoda primarne surovine do tehtanja ter nakladanja končnih izdelkov. Vgrajena oprema, ki jo je dobavil vodilni svetovni proizvajalec Ammann iz Švice, pomeni približno polovico celotne vrednosti naložbe. Vsa gradbena, obrtniška in instalacijska dela so opravili pri Granitu sami z domačimi kooperanti. Projekt tehnologije je bil po navodilih Granita in ob njihovi kontroli izdelan v Švici, gradbene in instalacijske projekte pa je izdelal projektivni biro A.B.INVEST iz Maribora.

Ob odprtju nove drobilnice in klasirnice v Poljčanah je ob direktorju uprave Granita **Petru Kosiju** govoril še slovenjebistriški župan **dr. Ivan Žagar**, ki je poudaril, da je bistriško gospodarstvo uspešno prebrodilo težave, zato je pričakovati njegov večji razcvet, kar bo v prihodnje lokalni skupnosti dalo večjo avtonomijo pri odločanju. O uspehih Granita ter njegovi naložbi v modernizacijo je govoril tudi slovenski premier **dr. Janez Drnovšek** ter še dodal, da ima "to podjetje sposobno vodstvo, ki zagotavlja prihodnost ter zanesljiva delovna mesta". V imenu koncerna Ammann je govoril njegov podpredsednik dr. Martin Müller, ki ga na Slovenijo vežejo lepi mladostni spomini. Ob tem je dejal, da je njihova firma v Sloveniji sicer že prisotna, vendar je tehnologija v poljčanskem kamnolomu nekaj posebnega, zato je bil to tudi zanje velik izziv.

V nadaljevanju otvoritvene slovesnosti, na kateri so kulturni program prispevali pihalni orkester glasbene in baletne šole iz Slovenske Bistrice ter člani FS Košuta iz Poljčan, program pa je povezovala Jana Jeglič, je vodstvo Granita najzaslužnejšim sodelavcem izročilo priznanja, med drugim tudi predstavnikom koncerna Ammann iz Švice.

Vida Topolovec

JURŠINCI / OBČINA BOGATEJŠA ZA ŠE ENO DRUŠTVO

Juršinski oldtimerji rojaku Puhu v spomin

O izumitelju, tovarnarju in rojaku Slovenskih goric Janezu Puhu smo v zadnjih dveh letih slišali toliko kot prej nikoli. Dokončno smo spoznali, da je Janez Puh »naš« človek, da je vredno hraniti njegovo tehnično zapuščino, biti spoštljiv do tehnične dediščine in njemu v čast ustavljati društva. Ljutomersko je že eno takih, pred dnevi pa se mu je pridružilo še Društvo rojaka Janeza Puha v občini Juršinci. Če je verjeti napovedim Slovenjegoričanov, bodo Juršinci v prihodnje kraj, kjer se bodo zbirali ljubitelji starih vozil od blizu in daleč.

Začelo se je sredi januarja letos, je povedal Juršinčan **Vlado Slodnjak,** eden od pobudnikov za ustanovitev društva, ko so imeli prvi sestanek iniciativnega odbora. O društvu so sicer razmišljali že prej, nekateri so med tem celo postali člani Prleškega društva za ohranjanje tehnične kulturne dediščine. V sedmih mesecih so si vneti juršinski zbiralci starih vozil in motociklov nabavili svoje konjičke, navezali stike z lastniki starih vozil po Sloveniji in do marca letos pripravili vse potrebno za ustanovni občni zbor društva. Pri tem jih je vodila misel, da morajo v tej slovenjegoriški občini ohraniti bogato tehnično dediščino rojaka Puha in narediti vse, da bodo Juršinci v prihodnje resnično eden tistih krajev, kjer bodo ob priložnostih predstavili najdragocenejša stara vozila.

Kot je dejal **V. Slodnjak,** so že na začetni poti našli prijatelje,

Stari, a vredni občudovanja. Foto: R. Škrjanec

Predsednik društva rojaka Janeza Puha je postal Vlado Slodnjak (na levi), juršinskega župana Alojza Kaučiča pa so izvolili za podpredsednika

posluh v občini in pomoč marsikje drugje, tako denimo na Petovia avtu Ptuj, kjer so jim že obljubili, da bodo tehnične preglede starih vozil opravljali brezplačno.

Med ljubitelji starih vozil smo srečali tudi juršinskega **župana Alojza Kaučiča,** ki je bil nad zanimanjem za tovrstno prostočasno aktivnost občanov izredno navdušen. Dejal je, da je dan ustanovitve društva, posvečenega rojaku Puhu, zgodovinski in bo imel v zgodovini občine posebno mesto. Imena društva ni bilo težko izbrati; v spomin Puhu, rojaku iz juršinske občine, bodo posvetili še kaj drugega, ne samo društvo. Omenil je ureditev stare hiške v Sakušaku, rojstnemu kraju Puha, kjer bodo uredili muzej Janeza Puha, tam pa naj bi svoje mesto našli tudi juršinski oldtimerji.

»Naše društvo ne bo omejevalo vpisa na občino, želimo si člane tudi iz sosednjih občin, ki nam bodo pomagali pri poslanstvu društva. Dediščino bomo v prihodnje poskušali kar najbolje predstaviti širši javnosti in prav je, da veliko pozornost posvetimo rojaku Puhu,« je še dejal **župan Kaučič,** podpredsednik novoustanovljenega društva.

V *Društvo rojaka Janeza Puha* se je ob ustanovitvi vključilo že več kot 100 lastnikov in ljubiteljev starih vozil; verjetno jih bo še dosti več, za prvega predsednika pa je bil izvoljen domačin **Vlado Slodnjak.**

T. Mohorko

PAAM AUTO d.o.o.
Zavrč 7a, 2283 Zavrč, tel.: 062 761 116

slika je simbolična

PRIDE WAGON ŽE OD 1.319.900 SIT
Letnik 99

NOVO !! KREDITIRANJE DO 7 LET

IŠČETE SVOJ STIL / **IŠČETE SVOJ STIL**

Meli je rada urejena

13-letna Ptujčanka Meli Bumbaković obiskuje 7. razred OŠ Ljudski vrt. Za akcijo Iščete svoj stil se je prijavila iz radovednosti; da bo izbrana, ni pričakovala, želela pa si je malo svetovanja strokovnjakov. Nasploh se ji zdi ta akcija nekaj zelo dobrega in jo vedno nestrpno čaka. V šoli ji gre dobro, v prostem času pa si rada dopisuje, posluša glasbo ne glede na zvrst, od nedavnega pleše tudi hiphop v plesnem centru Mambo. Ko bo velika, bo učiteljica, to ve že sedaj. Kot večina mladih tudi Meli najraje obleče hlače, ob posebnih priložnostih pa tudi kaj svečanega. Mama Mira je vedela, da se je Meli prijavila za akcijo, njenemu sodelovanju ni nasprotovala. "To si je Meli zamislila in to bo tudi naredila," je povedala.

O družini Bumbaković smo v Tedniku že pisali, in to leta 1986, ko se je Meli rodila. Ob rojstvu je namreč tehtala kar 5,70 kg, bila je najtežji dojenček ženskega spola v Sloveniji.

Ker je Meli prvič obiskala kozmetični salon, ji je kozmetičarka **Neda Tokalič** najprej predstavila postopke čiščenja kože, dala pa ji je tudi nekaj koristnih nasvetov za nego kože doma. Postopek nege je prilagodila Melini starosti in tipu kože, ki je mešani. Tretman je končala z masko, ki je kožo predvsem umirila, uravnala delovanje žlez lojnic in izboljšala odprtost kože. Na koncu je na obraz nanesla hidratantno kremo kozmetike Thalgo. Kozmetični salon bo Meli obiskala po potrebi.

Meli je že ob našem prvem srečanju odločno povedala, da si pušča dolge lase, zato si jih ne želi skrajšati. Frizer **Sašo Fenos** je pri oblikovanju nove pričeske to njeno željo upošteval. Ohranil je dolžino las v spodnjem delu, s posebno tehniko striženja pa je v preostalem delu lase ostrigel do različnih dolžin, ki so pričesko naredile razgibano. Dodatno razgibanost je dosegel z barvo (ena od novejših tehnik), ki je na zunanjem delu lasišča temnejša, na notranjem pa ji je naredil svetle in bakrene pramene, nekaj pramenov pa je ohranil v osnovni barvi las. Nova Melina pričeska ne zahteva nekega posebnega dela, z uporabo styling proizvodov bo poudarila različne dolžine las in svoj novi spomladanski videz.

Meli prej...

... Meli pozneje

Vizažist **Dani Kolarič** se je pri Meli odločil za nežen make up, ki pristoji njenim letom. Na obraz ji je najprej nanesel tanko plast tekočega pudra in ga nato utrdil s pudrom v prahu. Zgornji del vek je osenčil v nežno zelenem tonu, kotičke očes pa v spodnjem delu osenčil v nežno rjavi barvi, notranji del je obrobil z belo barvico, da je odprl pogled. S črno maskaro je obarval le zgornji del trepalnic. Večjo svežino obraza je dobil z obarvanjem ličnic v roza barvi, na ustnice ji je nanesel le zelo svetleč lip glos.

V **modnem studiu Barbare Plavec** so njeni strokovnjaki ugotovili, da Meli najbolj pristoji mladostno-športni stil. Oblačila so izbrali v modni trgovini s.Oliver Helene Glažar v centru Domino. Vsa so v barvi letošnje pomladi in poletja, olivno-zeleni, ki je letos trendovska barva za mlade in je na tem meštu spodrinila sivo barvo. Meli je oblekla dolgo bombažno krilo s poliestrskim predpasnikom in žepi, pulover s črtami, svileno rutico in modno torbico. V okviru izbranega stila si lahko Meli omisli oblačila v vseh pastelnih barvah, pristojijo pa ji tudi močne barve.

V studiju Olimpic si je Meli izbrala program Olimpic za mlada dekleta. Gre za program, ki je posebej prilagojen za oblikovanje želene postave in vključuje tudi nasvete s področja prehrane. Na Melino željo so, kot je povedal strokovni vodja studija **prof. Vlado Čuš**, v program vključili tudi vaje za lepo držo.

Foto: Črtomir Goznik

MG

Meli v mladostnem športnem kompletu iz trgovine s.Oliver v centru Domino v Trstenjakovi ulici v Ptuju.

PLES/PLES/**PLES**/PLES/**PLES**/PLES/**PLES**/PLES/**PLES**/PLES

Daniela in Jernej znova med najboljšimi

20. marca sta se Daniela Pekič in Jernej Brenholc, plesalca PK Pingi Maribor, vrnila z odprtega prvenstva Rimini Open v Italiji, kjer sta ponovno dokazala, da sodita v plesni vrh.

18. marca sta med amaterji (bilo jih je 220 parov), starimi od 19 do 34 let, priplesala med prvih 50 parov. Omenimo, da sta Daniela in Jernej stara 15 in 16 let. V svoji kategoriji starejših mladincev (od 16 do 19 let) pa sta tekmovala z 80 pari in si priplesala 22. mesto v latinskoameriških plesih. V nedeljo, 19. marca, pa ponovno lep zaključek tega velikega prvenstva: s tretjim mestom v standardnih plesih sta ponovno dokazala, da sta izredno kvaliteten plesni par.

Pred časom sta bila zelo dobra tudi na domačih plesiščih, saj sta bila v Domžalah v standardnih plesih četrta, na turnirju Urška open 26. februarja pa prav tako četrta. Za njune uspehe sta seveda v veliki meri zaslužna trenrja Alenka in Branko Bohak.

Že v aprilu odpotujeta Daniela in Jernej na najpomembnejšo tekmo v Anglijo - v Birmingham in Blackpool, takoj po vrnitvi pa v Avstrijo - v Linz.

Nagradno turistično vprašanje

Že prejšnji mesec je Turistična zveza Slovenije predstavila nekatere svoje osrednje letošnje projekte, ki imajo glede na praznovanje njene 95-letnice še posebno težo. Na prvem mestu je gotovo spomladansko urejanje in vzdrževanje okolja, ki zahteva angažiranje vseh Slovencev in Slovenk, sledita pa mu projekt *Od izvira do morja* in natečaj za turistični spominek leta 2000.

Pokrovitelja spomladanskega urejanja okolja sta ministrstvi za okolje in prostor ter za malo gospodarstvo in turizem. Največ aktivnosti, pričele so se sredi marca, bo v aprilu. Sestavni del projekta so tudi aktivnosti ob svetovnem dnevu zemlje, 22. aprilu, ko naj bi akcija urejanja okolja potekala od jutra do večera. Vključili naj bi tudi čiščenje rek, potokov, jezer in morja.

Predzadnje nagradno turistično vprašanje je nekaterim - morda zaradi nekoliko starejše fotografije- povzročilo težave. Večina pa je kljub temu pravilno odgovorila, da gre za **gostišče Ana - Beli križ**, ki ga ima že desetletje v najemu podjetje **Ana, d.o.o., Ane Knuplež**. Gostišče sestavljajo casino z igralnimi avtomati, nočni bar, restavracija s štajersko kuhinjo in prenočišča. Nočni bar je edini v Ptuju, ki ima živo glasbo vsak večer od 8. do 4. ure zjuraj. Sicer pa ima podjetna Ana Knuplež še tri gostinske obrate: v neposredni bližini gostišča Ana - Beli križ lokal za mlade Las Vegas, ob vojašnici Robinzon in nočni bar Pav. Ob našem obisku gostišča Beli križ smo tudi izvedeli, da ga bodo kmalu obnovili v stilu, kot ga je imelo ob odprtju, ko je bil ves v belem. V tem ptujskem gostinskem lokalu pa se lahko pohvalijo tudi z izredno bogato ponudbo ptujskih in drugih vin.

Nagrado za pravilen odgovor je prejela **Jelka Cestnik**, Zagrebška cesta 113, Ptuj. Čestitamo!

Z današnjim nagradnim turističnim vprašanjem se selimo v nekdanjo Gosposko ulico v Ptuju, kjer je bilo že včasih več gostinskih lokalov, med njimi pa je bil prav gotovo eden najimenitnejših na številki 6, ki je imel leta 1895 kot hotel tudi še restavraciji in kavarno. Po Felsnerjevem priročniku Ptuj in okolica iz istega leta so gostom izpolnili vsako željo v elegantno opremljenih prostorih in jim nudili velemestno namestitev. Od takrat do danes je imel burno zgodovino. V hotel so ga ponovno preuredili v novejšem času; v zadnjem času se je njegova ponudba zelo skrčila in posluje na ravni garni hotela. Glede na povedano upamo, da ne bo težko napisati pravega odgovora na vprašanje, po katerem ptujskem gostinskem lokalu vprašujemo. Odgovore pričakujemo v uredništvu Tednika do 7. aprila. Nagrada za pravilen odgovor so buteljke kvalitetnega ptujskega vina in spominek.

Foto: **M. Ozmec**

NAGRADNO TURISTIČNO VPRAŠANJE

Po kateri ptujski gostilni vprašujemo?

.....

Ime in priimek:.....

Naslov:.....

.....

NOVA NUBIRA II
že od 2.039.000 SIT

NOVO !!! KREDITIRANJE DO 7 LET

S strani uvoznika proglašeni za najboljšega serviserja vozil Daewoo v Sloveniji

DAEMOBIL PTUJ

Ob Dravi 3/a, Ptuj, tel. 062 783-828 PAAM AUTO d.o.o.

PTUJ / NA POKLICNI IN TEHNIŠKI KMETIJSKI ŠOLI SE VEDNO KAJ DOGAJA

Pred kratkim izdali glasilo

Pred dobrim mesecem, ob slovenskem kulturnem prazniku, so na ptujski poklicni in tehniški kmetijski šoli izdali že šesto številko šolskega glasila z naslovom SADEK in s podnaslovom Glasilo podjetnih kmetijcev.

Se bodo ptujski kmetijci kdaj vrnili na Turnišče? Foto: Langerholc

Maloštevilnemu uredniškemu odboru šolskega glasila dijakov je uspelo uresničiti načrt izdelati novo, še boljšo številko glasila in v njem prikazati utrip dela in življenja na šoli. Takole je mentorica šolskega glasila profesorica **Majda Klemenčič** predstavila nastajanje novega glasila: "Sestankovati smo začeli že v drugi polovici septembra, in sicer »stari člani«, ki so že v lanskem šolskem letu sodelovali s svojimi projekti. Pritegnili smo tudi nove člane, dijake prvih letnikov. Delo je resno steklo in že so bili tu prvi prispevki: prozna in lirska besedila, članki o športu in modi, strokovnih ekskurzijah, sprejemu novincev, karikature, risbe, križanka, horoskop ... Pri tem smo bili pozorni na to, da so bili prispevki vezani na delo in prikaz življenja naše šole.

Ko je bil ves material zbran, so dijaki pod vodstvom Davorina Zorlija vnesli prispevke v računalnik. Končno je bilo vse tako, kot je treba. Odločili smo se, da bo glasilo tiskano na ekološkem papirju, nekaj strani tudi barvnih, da bo torej še lepše, pestrejše in kvalitetnejše."

Vsebina glasila je izredno bogata in pestra, saj v njem objavljajo strokovne članke tudi nekateri profesorji kmetijske šole. Levji delež pa vsekakor nosijo dijaki, ki so vanj izlili svoja čustva, misli in razmišljanje v lirskih in proznih besedilih.

Nova številka glasila je izšla v 600 izvodih; dobili so jo vsi dijaki kmetijske in drugih šol centra. Z glasilom šola sodeluje v projektu *Odprta šola*, ki ga sofinancira ministrstvo za šolstvo in šport.

Za droben utrinek objavljamo pesniško izpoved dijaka Tomaža iz šolskega glasila:

Dolg je teden,
vse predolg;
predolgo je čakanje!
Misli križem glave se pode,
dan in noč mi tavajo,
vedno znova k tebi mi beže,
celo takrat, ko spavajo.
Vse imajo isti cilj,
čeprav brezumno blodijo,
premagajo vsaj tisoč milj,
ko tja do tebe hodijo.
Le misli vežejo me s tabo,
ni te tu, da vezala bi naju usta,
če pa bila bi tukaj z mano,
ne bila bi moja soba pusta.
In zato je edina moja želja,
da ko skupaj sva midva,
naj bodo trenutki to veselja,
takrat srečna bodiva oba.
Kratki so trenutki;
vse prekratki;
prekratko je življenje!

MK

Na Grajenščaku so v tem šolskem letu odprli sodobno urejeno kuhinjo. Foto: Nini

MARIBOR / VSESLOVENSKO TEKMOVANJE V ZNANJU IZ MATERINŠČINE

Najboljši Maja Klemen in Karmen Bukvič

V Mariboru so se v soboto, 18. marca, pomerili najboljši sedmošolci, osmošolci in dijaki v znanju materinščine za Cankarjevo priznanje. Tekmovanje je na pedagoški fakulteti pripravilo Slavistično društvo Maribor, udeležilo pa se ga je skoraj 400 učencev in dijakov.

Mladi so tekmovali v štirih zahtevnostnih stopnjah, med osnovnošolci pa sta prvo in drugo mesto osvojili tekmovalki z našega - ptujskega konca. Prva je bila **Maja Klemen z OŠ Hajdina**, druga **Karmen Bukvič z OŠ Videm pri Ptuju**, na tretje mesto pa se je uvrstila **Barbara Jurša z OŠ Lenart**. Med prejemniki zlatih in srebrnih Cankarjevih priznanj so tudi dijaki Šolskega centra Ptuj.

TM

MARIBOR / PODROČNO TEKMOVANJE IZ FIZIKE ZA SREDNJEŠOLCE

Na državno tekmovanje štirje Ptujčani

Srednja elektro-računalniška šola Maribor je bila v soboto gostitelj tekmovanja srednješolcev iz fizike za mariborsko in pomursko regijo. Vseh tekmovalcev je bilo nekaj čez 90, tekmovali pa so v štirih težavnostnih skupinah.

Tekmovanja so se udeležili tudi dijaki ŠC Ptuj: iz poklicne in tehnične strojne šole, poklicne in tehnične elektro šole in gimnazije. Mladi, ki jih zanima tudi fizika, so pokazali dokaj solidno znanje fizike. Na državno tekmovanje se je iz te regije uvrstilo 20 dijakov, med njimi tudi štirje dijaki ptujske gimnazije: dijaka 1. letnikov **Tomaž Toplak** in **Aleš Zore**, **Marko Toplak**, dijak 2. letnika, in **Boris Bombek**, dijak 3. letnika. Uspeh je toliko večji, ker se na tekmovanje niso posebej pripravljali.

Janez J. Bezjak

ŠOLSKI CENTER PTUJ / EKONOMSKA ŠOLA

Ekonomska šola Ptuj - edina »kvalitetna« šola v Evropi

Na Ekonomski šoli Ptuj je prva generacija učiteljev končala seminar stalnega strokovnega izpopolnjevanja z naslovom Pot h kvalitetni šoli. Izobraževanje je potekalo tri leta, na njem pa so se učitelji posvečali spoznavanju teorije izbire. S tem je Ekonomska šola Ptuj edina srednja šola v Evropi, ki je v združenju kvalitetnih šol.

Na svetu je trenutno dvesto petdeset šol, ki se jim je uspelo vključiti v to združenje, od tega tri iz Slovenije: zraven Ekonomske šole Ptuj še osnovni šoli Janka Glazerja iz Ruš in Toneta Čufarja iz Ljubljane. Trenutno si v Sloveniji prizadeva vključiti v združenje kvalitetnih šol petdeset osnovnih in tri srednje šole.

Avtor teorije izbire je dr. Williamom Glasserjem, ameriški psihiater iz Los Angelesa in avtor številnih knjig, med katerimi je Teorija izbire prava uspešnica. Pred mesecem je obiskal Slovenijo. V Ljubljani je predstavljal svojo zadnjo knjigo z naslovom *Choice Therapy in Action*, na Štajerskem pa se je mudil v Glazerjevi šoli v Rušah.

Mnogi učitelji s pridom uporabljajo njegovo teorijo izbire pri pouku in razrednih urah.

Z realitetno terapijo, ki je usmerjena na sedanjost in pomaga razumeti, da lahko izberemo boljšo prihodnost, je 74-letni zdravnik dejansko postavil na glavo marsikatero teorijo v psihiatriji. Na začetku kariere je delal z mladoletniki, v zadnjih tridesetih letih pa je dejaven na inštitutu za realitetno terapijo, ki ga je ustanovil leta 1967. Danes se imenuje po njem in je njegov duhovni vodja, v program poučevanja in usposabljanja pa je ta hip po svetu vključenih več kot 5000 ljudi. Za svoja dejanja se vsakdo med nami sam odloči, tako za slaba kot dobra, pravi dr. William Glasser, ki s svojo teorijo izbire prodira v številne dežele po svetu. V svoji teoriji loči dobre šole od slabih; pa s tem ne misli, da so v najrazvitejšem delu sveta nujno dobre in v manj razvitem slabe. Nikakor. So šole, ki delajo čudovito, in so šole, ki imajo neprimerno večji odstotek problematičnih otrok. Ker so otroci za šolo tako rekoč dani faktor, saj prihajajo iz takšnih in drugačnih družin, mora učitelj takoj, ko ugotovi, da gre za problematičnega otroka, z njim drugače ravnati. Učitelj naj se tudi vpraša, zakaj naj bi se otroci sploh želeli učiti. Ali samo zato, ker tako želijo njihovi starši? Kaj pa če otrok nima takšnih staršev, ki bi jim to bilo pomembno? V tem primeru je šola tista, ki mora otroka dodatno motivirati. Tega se morajo naučiti ravnatelji in učitelji skupaj s svetovalno službo, ki ima na šoli velik pomen (tudi na Ekonomski šoli Ptuj, kjer sestavljata svetovalno službo pedagoginja **Inga Kac - Korunič** in psihologinja **Nataša Hrga**). Dr. William Glasser se ne strinja s prakso, da so otroci za napake v šoli kaznovani. S teorijo izbire je namreč možnost za uspeh posameznega otroka lahko večja. Nekateri otroci pač potrebujejo več časa za to, da se kaj naučijo, in šola se mora potruditi, da v njej ni neuspešnih otrok. Seveda je težko otrokom dopovedati, da je ob tem, da se naučijo v šoli pisati in brati, še kaj pomembno. "Ne pozabimo, da se jim veliko stvari, ki jih učimo, zdi nepomembnih in nekoristnih. Otroci, ki prihajajo iz neurejenih družin, so v šoli običajno res manj uspešni. Toda to ne pomeni, da lahko dvignemo roke od njih. Nasprotno, šola mora temu otroku dati, česar mu ne da dom. Le tako tudi peščica teh otrok doseže visoko izobrazbo. Učitelji in ravnatelji dobrih šol že vedo, kako ravnati s temi učenci."

Pedagoginja Inga Kac Korunič. Foto: Nini

Potrebujejo učitelji za to dodatno znanje psihologije? Ali pa se dober učitelj že rodi s tem znanjem? Večino občutka za psihologijo dobi vsak učitelj v svoji družini, je prepričan ameriški psihiater. "Seveda prihajajo iz različnih družin, tudi genetsko je to pogojeno. Nekateri so rojeni z večjo potrebo po tem, da jih ima kdo rad in da imajo tudi oni radi druge. Pri tistih, ki se odločijo za učiteljevanje, socialno delo, zdravstvo, je prav, da imajo ta občutek v genskem zapisu. Sicer pa bi morda bilo dobro, če bi za te poklice obstajala selekcija. A pri tem izboru je treba natančno vedeti, ali bo kdo poučeval majhne otroke ali mladostnike. Bolj kot v osnovni šoli se zdi pomembno upoštevati otrokovo psiho v srednji šoli. Majhen otrok je namreč močnejši kot najstnik, pri majhnih so starši še njegovi zaščitniki, medtem ko jih starejši otrok v tej vlogi noče več upoštevati in zato je pomembno, da tako družina kot šola vesta, kako ravnati z odraščajočim mladostnikom." Kot psihiater dr. William Glasser svetuje šolam čim več pogovora in predvsem čim manj kaznovanja.

Psihologinja Nataša Hrga.

Tako se tudi v Ekonomski šoli Ptuj trudijo, dijakom nuditi najbolje. Za vsako stvar se lahko odločijo sami, hkrati pa sprejemajo odgovornost, s tem pa se učijo življenja. Če za nekatere odločitve niso dovolj močni, pa jim je v oporo učitelj, svetovalna služba ali ravnateljica.

Milan Krajnc Pavlica

INTERNET / WWW.SPOLNOST.COM

Izobraževanje v spolnosti

Še vedno je v javnosti nekako prepovedano govoriti o spolnosti, in verjetno tudi zato vsak dan umre toliko ljudi za aidsom. Čeprav vložimo precej truda, da ljudi osveščamo o aidsu, in veliko govorimo o varnem seksu, pa pri tem vseeno pozabljamo, zakaj sploh pride do spolnosti. Tisti, ki so že okuženi z nevarno boleznijo, v veliki večini niti ne vedo, na kakšen način so se okužili. Marsikaj so sicer o tem videli na televiziji, ampak na žalost je to velikokrat tudi vse, kar sploh vedo o spolnosti.

Kje pa se potem naj kaj naučimo o spolnosti? Največ bi nam morali dati starši, ker pa je to nekaj »prepovedanega«, so raje tiho in zamižijo, ko vidijo, kakšne filme gledajo njihovi otroci, ter tako preložijo to področje vzgoje na televizijo, kar pa je največja napaka. In tako veliko otrok zamudi že abecedo spolnosti.

V svetu obstaja veliko revij o spolnosti, vendar je zelo malo takih, ki kaj koristnega naučijo. Med brskanjem po internetu pa sem odkril zelo zanimivo slovensko stran oz. mesečnik v elektronski obliki, ki je namenjen izključno izobraževanju o spolnosti, in to brez pornografije.

Na spletni strani **www.spolnost.com** je začel izhajati mesečnik Spolnost.com, ki ga naročniki brezplačno dobivajo na svoj elektronski poštni naslov. Mesečnik, na katerega se je v slabem mesecu obstoja naročilo že 921 Slovencev, je novost na našem trgu, saj do zdaj še ni bilo publikacije takšnega tipa. V njem naročniki dobijo nove ideje, kako poživiti svoje spolno življenje in kako rešiti težave, ki jih imajo pri spolnem občevanju ter še mnogo drugega.

Obiskovalci strani Spolnost.com si lahko ogledajo tudi spolni položaj meseca, preberejo veliko koristnih informacij o varni spolnosti in precej praktičnih nasvetov o kondomih, v prihodnje pa ustanovitelji načrtujejo še nekaj brezplačnih storitev. Obiskovalci si bodo lahko med seboj enostavno izmenjevali izkušnje, si pomagali pri različnih problemih, strokovnjakom postavljali vprašanja in drugo.

Interaktivna stran o izobraževanju v spolnosti

Milan Krajnc Pavlica

Uradni vestnik

Leto: XXXVI | Ptuj, 30. marec 2000 | Številka: 6

VSEBINA

OBČINA MARKOVCI

10. Odlok o zaključnem računu proračuna Občine Markovci za leto 1999
11. Odlok o izdajateljstvu javnega glasila »List iz Markovcev«
12. Sklep o določitvi programske zasnove javnega glasila »List iz Markovcev«
13. Sklep o imenovanju odgovornega urednika javnega glasila »List iz Markovcev«
14. Odlok o uporabi županske verige v Občini Markovci
15. Pravilnik o spremembi Pravilnika o plačah občinskih funkcionarjev in nagradah članov delovnih teles občinskega sveta ter članov drugih občinskih organov ter o povračilih stroškov
16. Odlok o spremembi odloka o grbu, zastavi in prazniku Občine Markovci

OBČINA TRNOVSKA VAS

17. Sklep o javni razgnitvi

OBČINA MARKOVCI

10.

Na podlagi 13. člena Zakona o financiranju občin (Uradni list RS, št. 80/94m 45/97-odločba US), in na podlagi 2. člena Zakona o spremembah in dopolnitvah zakona o financiranju občin (Ur. l. RS, št. 56/98), 98. člena Zakona o javnih financah (Ur. l. RS št. 79/99) ter 16. člena Statuta Občine Markovci (Ur. list št. 15/99) je Občinski svet Občine Markovci na 14. seji dne 23.03. 2000 sprejel

ODLOK
O ZAKLJUČNEM RAČUNU PRORAČUNA OBČINE MARKOVCI ZA LETO 1999

1. člen

S tem odlokom se sprejme zaključni račun proračuna Občine Markovci za leto 1999, ki zajema vse prihodke in odhodke žiro računa proračuna Občine Markovci.

2. člen

Po bilanci prihodkov in odhodkov proračuna se s tem odlokom sprejme stanje realizacije prihodkov in odhodkov za leto 1999 z naslednjo vsebino:

- prihodki 420.385.194,30
- odhodki 251.743.989,00

3. člen

Razlika med prihodki in odhodki znaša 168.641.205,30 SIT. Del prihodka v višini 125.091.205,30 SIT se prenese v prihodke proračuna Občine Markovci za leto 2000, ostalo pa v prihodek proračuna naslednjih let v skladu s sklenjenimi pogodbami.

4. člen

Ta odlok začne veljati naslednji dan po objavi v Uradnem vestniku Radia Tednik Ptuj.

Številka: 405-03-1/00

Datum: 23.03.2000

Župan Občine Markovci
Franc KEKEC, s.r.

11.

Na podlagi 4. člena Zakona o javnih glasilih (Ur. list RS, št. 18/94) in 16. člena Statuta Občine Markovci (Ur. list RS, št. 15/99) je Občinski svet Občine Markovci na 14. seji dne 23.03.2000 sprejel

ODLOK
O IZDAJATELJSTVU JAVNEGA GLASILA »LIST IZ MARKOVCEV«

I. SPLOŠNE DOLOČBE

1. člen

S tem odlokom se ustanavlja javno glasilo »List iz Markovcev«, ureja izdajateljstvo javnega glasila in objavljanje predpisov Občine Markovci v uradnem glasilu občine.

2. člen

Občina Markovci je izdajatelj javnega glasila »List iz Markovcev«.

3. člen

Sedež uredništva glasila je v Markovcih 33.

4. člen

Glasilo ima žig okrogle oblike premera 22 mm z besedilom: »List iz Markovcev, glasilo Občine Markovci«.

5. člen

Glasilo izhaja v slovenskem jeziku.

6. člen

Glasilo izhaja praviloma enkrat na dva meseca. Lahko izide tudi kot dvojna ali izredna številka in je namenjeno občanom Občine Markovci.

Glasilo je brezplačno in ga prejemajo gospodinjstva v Občini Markovci.

7. člen

Glasilo je informator o življenju in delu v markovski občini.

II. PRAVICE IN ODGOVORNOSTI ODGOVORNEGA UREDNIKA IN UREDNIŠTVA

8. člen

Glasilo ima odgovornega urednika, ki ga za obdobje občinskega sveta imenuje in razrešuje Občinski svet na predlog Komisije za mandatna vprašanja, volitve in imenovanja. Urednik mora imeti visoko ali višjo izobrazbo. Prednost pri izbiri urednika imajo občani Občine Markovci.

Odgovorni urednik je odgovoren za uresničevanje uredniške politike v skladu s programsko zasnovo.

9. člen

Glasilo ima uredniški odbor, ki ga za mandatno obdobje občinskega sveta imenuje Občinski svet na predlog Komisije za mandatna vprašanja, volitve in imenovanja.

Občinski svet lahko uredniški odbor ali posameznega člana odbora razreši pred iztekom mandata na predlog skupine najmanj treh članov Občinskega sveta.

Uredniški odbor v skladu s programsko zasnovo glasila, ki jo sprejme Občinski svet, določa in izvaja uredniško politiko ter vodi smotrno organizacijo dela.

Uredniški odbor dela na sejah, ki jih po potrebi, najmanj pa pred izdajo vsake številke, sklicuje in vodi odgovorni urednik.

Uredniški odbor mora o svojem delu enkrat letno pisno poročati Občinskemu svetu. Uredniški odbor sestavlja tri do sedem članov.

10. člen

Za reševanje spornih vprašanj v zvezi z izvajanjem programske zasnove in uredniške politike ter položajem odgovorne-

---

KOŠARKA / KONČNE ODLOČITVE V MEDOBČINSKI REKREACIJSKI LIGI

Orači drugič zapored zmagovalci

Z zadnjimi povratnimi tekmami se je končala medobčinska rekreacijska liga v košarki. Prvaki so postali drugič zapored Orači iz Ptuja. Tudi v drugo so premagali ekipo KK Starše in tako niso dovolili presenečenja.

Veterani so v končnici tekme za tretje mesto stisnili zobe, izenačili zaostanek iz prve tekme in si izborili podaljšek. Vendar je ekipa gostov iz Majšperka le zbrala dovolj moči in se ni dala presenetiti - minimalen poraz in osvojitev tretjega mesta. Za peto mesto je ekipa Cirkovc še drugič premagala Talum, Kidričani pa ekipo Brega. Dornava je v bledi igri hitro začela zaostajati proti bikom, ti pa prednosti niso izpustili do konca. Putari so zgoreli v želji za ponovitvijo dobre igre iz prve tekme, tako da so gladko izgubili z ekipo Ptujske Gore.

Rezultati: za prvo mesto: KK Starše - Orači 56:72 (25:35), skupaj 0:2; **za tretje mesto:** Veterani - ŠD Majšperk 82:81 (70:59; 31:30) po podaljšku, skupaj 1:1 boljši medseb. količ. Majšperk; **za peto mesto:** ŠD Cirkovce - Talum 87:61 (36:20), skupaj 2:0; **za sedmo mesto:** ŠD Kidričevo - ŠD Breg 84:74 (43:32), skupaj 2:0; **za deveto mesto:** Dornava - KPŠ Breg Bulls 49:61 (25:30), skupaj 1:1, boljši medseb. količnik Bullsi; **za enajsto mesto:** Putari - ŠD Ptujska Gora 53:65 (22:30), skupaj 0:2. **Končni vrstni red:** 1. Orači, 2. KK Starše, 3. ŠD Majšperk, 4. Veterani, 5. ŠD Cirkovce, 6. Talum, 7. ŠD Kidričevo, 8. ŠD Breg, 9. KPŠ Breg Bulls, 10. Dornava Center, 11. ŠD Ptujska Gora, 12. Putari Zavrč.

Vse ekipe so prejele pokale za sodelovanje v ligi.

Tudi v končnici strelci niso bili od muh in so pridno polnili koše nasprotnikov. Vendar je lestvica najboljših petih ostala nespremenjena tudi po rednem delu do konca zaključka. Prvi trije strelci so dobili pokale, prvi pa za nameček še košarkarsko žogo.

Končna lestvica najboljših strelcev (št. vseh doseženih košev; povprečje na tekmo):

1. Peter Trifkovič (Starše) (423; 30,21)
2. Jože Kolarič (Cirkovce) (406; 31,23 (1 tekma manj))
3. Edi Hojnik (Kidričevo) (359; 25,64)
4. Izudin Kanlič (Veterani) (317; 24,38 (1 tekma manj))
5. Branko Novak (Majšperk) (261; 20,07 (1 tekma manj))

Radko Hojak

TRAP / NA PRAGERSKEM ZA POKAL BASCHIERI&PELLAGRI

Zmagovalca Ventorini in Central

Na olimpijskem strelišču v Pragerskem se je pričela letošnja tekmovalna sezona v trapu s tekmo za pokal Baschieri&Pellagri 25. in 26. marca. Nastopali so tekmovalci iz Avstrije, Italije, Madžarske, Hrvaške in Slovenije. Nastopalo je šest ekip oziroma 49 posameznikov. Tekmovanje je potekalo dva dni, skupaj na 125 tarč. Po prvem tekmovalnem delu sta se formirali dve tekmovalni skupini. Absolutni zmagovalec tekme je lanskoletni evropski prvak in italijanski reprezentant Marco Ventorini. V ekipnem delu je zmagala domača ekipa Central iz Ptuja v sestavu Rakuša, Potisk, Dragič.

Rezultati posamezno:

I. kategorija:

	Tekmovalec	Država-klub	Št. zadetkov
1.	Ventorini	Italija	137(114+23)
2.	Kecskes	Madž.	132(109+23)
3.	Rakuša	Central	132(109+23)
4.	Andreeti	Italija	131(109+23)
5.	Potisk	Central	129(108+21)
6.	Maček	Š.K.	129(110+19)

II. kategorija:

	Tekmovalec	Država/klub	Št. zadetkov
1.	Šekoranja	Olimp.E	123(103+20)
2.	Vilfan	Olimp.E	119(99+20)
3.	Kraljič	Kamnik	118(98+20)
4	Geza	Madžar.	117
5	Stajič	Olimp.E	113
6	Grubelnik	Radlje	113

Rezultati ekipno:

	Naziv ekipe	Rezultat
1.	Central Ptuj	319
2.	Štefan Kovač	317
3.	Bacshieri&Pelagri	312

Mirko Slemenšek

KRIŽEVCI / POLEMIČNA SKUPŠČINA KASAČEV

Vendarle normalizacija razmer

Izredna skupščina Kasaške zveze Slovenije v Križevcih pri Ljutomeru, v zibelki in trdnjavi slovenskega kasaštva, je dvignila temperaturo in pogrela strasti. Bilo je veliko glasnih in ostrih besed, veliko polemike, razburjanja in očitkov. Posamezniki so terjali carske reze, a očitno pozabili, da je večina pač večina in da se je treba temu prilagajati.

Podrobnosti niso pomembne, tudi ne imena akterjev. Pomembnejše je, da je na neki način prevladal kompromis in da je kasaška organizacija ohranila enotnost. To je za razvoj kasaškega športa dobro znamenje, najslabše bi namreč bilo, če bi se razdelila na dva ali celo tri dele. Posamezniki ne skrivajo nezadovoljstva, razmišljajo tudi o tovrstnih potezah, za kar pa bodo morali dobiti ustrezno verifikacijo v svojih klubih oziroma društvih. Najbolj nezadovoljni so bili delegati Ljutomera, KD Kamnica in KD MS Ključarovci. Skupščino so celo protestno zapustili in s tem javno izrazili nezadovoljstvo in nestrinjanje s ponujeno kadrovsko rešitvijo.

Naj bo tako ali drugače, tudi takšna oblika protesta je legitimna in Ljutomerčani bodo zagotovo temeljito analizirali potezo, ki jo lahko razumemo.

Glasovanje na izredni skupščini je pokazalo razmerja moči, zato bi bilo zdaj modro, da prizadeti klubi oz. društva celovito nanizajo problematiko in jo uvrstijo na dnevni red zasedanj pristojnih organov zveze. Že čez dva meseca naj bi bila redna skupščina, ki bo priložnost za kritično oceno stanja v kasaški organizaciji. Ljutomerčani imajo marsikaj prav in zato jim gre legitimna pravica, da demokratično povedo, kje jih čevelj žuli. Navsezadnje so klub z najdaljšo tradicijo in daleč največjimi športnimi in rejskimi uspehi. To jim je treba priznati in brez ljutomerskih kasačev bi bil slovenski kasaški šport znatno osiromašen. Tega si nihče ne želi, zagotovo še najmanj ljutomerski rejci, vozniki in tekmovalci, ki želijo športno dokazovati moč in veljavo prleškega konja. Zato je edina prava pot dialog, umiritev strasti in spoštovanje demokratično sprejetih odločitev. Seveda tudi drugačnih mnenj in pogledov, ki jih v kasaškem športu ne manjka. Morda je prav to najtrši oreh, ki ga nobena stran ni zmogla zlomiti. Stari (novi) predsednik lahko kmalu dokaže, da ga vendarle zanimajo skupni cilji in interesi. Če ne, se bo nenormalno stanje nadaljevalo, v škodo kasaškega športa seveda.

Ljubitelji kasaštva torej upravičeno pričakujejo normalizacijo razmer in prevlado plemenitih, športnih ciljev. Rezultati zadnjih let so izjemno vzpodbudni in škoda bi bila, da bi velikanski kapital izpustili iz rok. Upajmo, da je bila šola koristna in da bodo slovenski kasači tekli zmagovite kroge. Vse drugo pa je že druga zgodba, ki ima dve plati!

Marjan Toš

PTUJ

Ustanovljena Kendo zveza Slovenije

Na Ptuju je bila 29. februarja ustanovljena Kendo zveza Slovenije, ki zaenkrat združuje tri klube: d. Akademijo borilnih športov Ptuj, Kendo klub Iss-Hogai Šmartno ob Paki in Športni klub kendo-iai Duplje.

Predsednik zveze je **Silvester Vogrinec**. Trenerja klubov Iss-Hogai **Robert Markež** in kendo-iai Duplje **Edvard Gnjezda** sta se oba izšolala na d. ABŠ Ptuj.

Začetki kendo športa v Sloveniji segajo v leto 1984, ko je v Ljubljani pod vodstvom Kerama Nurvana iz Kaira pričel delovati Kendo klub Musashi. Sčasoma so po Sloveniji nastali še drugi klubi in prerasli v Kendo odbor Slovenije. Po odhodu Nurvana v Egipt je ta šport predvsem zaradi drage opreme zamrl. V l. 1993/2000 je bila na področju Slovenije in Hrvaške edina aktivna šola mečevanja d. ABŠ Ptuj. Ustanovitev Kendo zveze Slovenije pa kaže, da se temu plemenitemu športu pri nas obetajo lepši časi.

sv

ga urednika se oblikuje poravnalni odbor, v katerega imenujeta izdajatelj in uredniški odbor po tri predstavnike, predsedujočega imenujeta sporazumno.

Podrobnejši sestav poravnalnega odbora ter način reševanja vprašanj, določi izdajatelj s posebnim aktom.

11. člen

Pravico do objavljanja v glasilu imajo organi Občine Markovci, občinska uprava, politične stranke, vaški odbori, društva, občani in pravne osebe v občini Markovci.

Uredništvo lahko odkloni objavo članka v primerih, če članek ni v skladu s programsko zasnovo glasila in če krši kodeks novinarske etike.

III. FINANCIRANJE IN IZVAJANJE STROKOVNIH NALOG

12. člen

Za izvajanje tehničnih in organizacijskih opravil v zvezi z izdajanjem glasila sklene župan na podlagi predloga uredništva pogodbo z zunanjim izvajalcem.

13. člen

Viri financiranja glasila so naslednji:

- proračunska sredstva Občine Markovci
- prihodki od reklam in drugih sporočil
- drugi prihodki

Glasilo sme izhajati samo v okviru zagotovljenih sredstev po prvem odstavku tega člena.

IV. PREHODNE IN KONČNE DOLOČBE

14. člen

Občinski svet mora imenovati odgovornega urednika in uredništvo v roku 30 dni po uveljavitvi tega odloka.

Do imenovanja odgovornega urednika se na predlog Komisije za mandatna vprašanja, volitve in imenovanja imenuje v.d. odgovornega urednika, funkcijo uredniškega odbora pa opravljajo člani, ki jih imenuje Občinski svet.

15. člen

Ta odlok začne veljati naslednji dan po objavi v Tedniku Ptuj.

Številka:083-04-2/00
Datum: 23.03.2000

Občina Markovci
Župan Franc KEKEC, s.r.

12.

Občinski svet Občine Markovci je na podlagi 32. člena Zakona o javnih glasilih (Ur. list št. 18/94) in na podlagi 16. člena Statuta Občine Markovci (Ur. list št. 15/99) na svoji 14. seji dne 23.03. 2000 sprejel

SKLEP
O DOLOČITVI PROGRAMSKE ZASNOVE JAVNEGA GLASILA »LIST IZ MARKOVCEV«

1.

Javno glasilo LIST IZ MARKOVCEV objavlja članke:

- o delu občinskih organov, občinske uprave in vaških odborov,
- o predlogih, pobudah, mnenju in stališčih političnih strank, občanov in pravnih oseb,
- o delovanju političnih strank v občini,
- o vseh področjih življenja in dela v markovski občini, kot so:
  - konkretna problematika posameznih področij,
  - orisi srečanj z zanimivimi ljudmi, ki so občani občine Markovci ali so z njo kako drugače povezani,
  - okrogle mize, tiskovne in problemske konference, obiski itd.,
  - promet in prometna varnost,
  - urejanje prostora in varstvo okolja,
  - pisma bralcev, odzive, mnenja, odmeve, predloge, pobude, komentarje in drugo.

Javno glasilo LIST IZ MARKOVCEV objavlja tudi:

- literarne prispevke,
- reklamna in propagandna sporočila,
- druga obvestila,
- sporočila,
- zahvale, obletnice ipd.,
- slikovno gradivo.

2.

Ta programska zasnova začne veljati z dnem objave.

Številka: 083-04-2/00
Datum: 23.03.2000

Župan Občine Markovci
Franc KEKEC, s.r.

13.

Občinski svet Občine Markovci je na podlagi 30. člena Zakona o javnih glasilih (Ur. list št. 18/94), 16. člena Statuta Občine Markovci (Ur. list št. 15/99) in 9. člena Odloka o izdajateljstvu javnega glasila »List iz Markovcev« (Uradni vestnik Radia Tednik Ptuj št. 6/00) na svoji 14. seji dne 23.03.2000 sprejel

SKLEP
O IMENOVANJU ODGOVORNEGA UREDNIKA JAVNEGA GLASILA »LIST IZ MARKOVCEV«

1.

Občinski svet Občine Markovci imenuje Slavico PIČERKO PEKLAR, roj. 06.02.1962, iz Spuhlje 66/c, 2250 PTUJ, za odgovornega urednika javnega glasila »List iz Markovcev«.

2.

Ta sklep se objavi v Uradnem vestniku Radia Tednik Ptuj.

Številka: 083-04-2/00
Datum: 23.03.2000

Župan Občine Markovci
Franc KEKEC, s.r.

14.

Na podlagi 6. in 16. člena Statuta Občine Markovci (Ur. l. št. 15/99) je Občinski svet Občine Markovci na svoji 14. seji dne 23.03.2000 sprejel

ODLOK
O UPORABI ŽUPANSKE VERIGE V OBČINI MARKOVCI

1. člen

Ta odlok ureja uporabo županske verige.

Županska veriga je izdelana ročno kot unikat, iz pozlačenega srebra, z grbom Občine Markovci v medaljonu.

2. člen

Županska veriga z grbom Občine Markovci je simbolni znak župana. Predstavlja njegovo pravico in dolžnost, da predstavlja in zastopa Občino Markovci ter njegovo izvršno oblast.

3. člen

Predaja županske verige izvoljenemu županu je javna in se opravi po potrditvi mandata župana v pristojnosti svetnic in svetnikov Občinskega sveta Občine Markovci v slavnostnih prostorih Občine Markovci.

Župansko verigo preda izvoljenemu županu dotedanji župan po potrditvi izvolitve.

4. člen

Župan nosi župansko verigo ob naslednjih priložnostih:

- slovesnostih ob praznovanju občinskega praznika;
- podelitvah občinskih priznanj;
- slavnostnih sejah Občinskega sveta;
- sprejemih županov drugih občin, razen na delovnih neformalnih srečanjih;
- sprejemih predsednika države Republike Slovenije, predstavnika vlade in ministrov, razen na delovnih in neformalnih srečanjih;
- sprejemih predstavnikov tuje države in županov tujih občin, razen na delovnih neformalnih srečanjih.

5. člen

Župan lahko nosi županso verigo tudi ob drugih slovesnih priložnostih, za katere presodi, da jih je potrebno posebej obeležiti. Take priložnosti so na primer sprejem občanov Občine Markovci pa tudi drugih občanov, ki so posebej zaslužni za razvoj gospodarstva, ki so dosegli vidne dosežke na področju kulture, športa in drugih področij družbenega življenja oziroma prispevali k uveljavljanju Občine Markovci v Sloveniji in tujini, in druge posebne priložnosti.

6. člen

Županska veriga se hrani v prostorih Občine Markovci na način, da so zagotovljeni protipožarni in protivlomni varnostni ukrepi.

Za hrambo in izvajanje varnostnih ukrepov skrbi in odgovarja pooblaščena oseba občinske uprave.

7. člen

Prva podelitev županske verige se opravi na svečani seji Občinskega sveta ob praznovanju prvega občinskega praznika. Županso verigo preda najstarejši član Občinskega sveta.

8. člen

Besedilo certifikata županske verige se uskladi z določbami tega odloka v roku 30 dni po njegovi uveljavitvi.

9. člen

Ta odlok začne veljati z dnem objave v Uradnem vestniku Radia Tednik Ptuj.

Številka: 015-04-2/00
Datum: 23.03.2000

Župan Občine Markovci
Franc KEKEC, s.r.

15.

Na podlagi 16. člena Statuta Občine Markovci (Uradni list RS, št. 15/99) ter v skladu z 100.b členom Zakona o lokalni samoupravi (Uradni list RS, št. 72/93, 57/94, 14/95, 26/97, 70/97, 10/98 in 74/98), je Občinski svet Občine Markovci na 14. seji, dne 23.03.2000 sprejel

PRAVILNIK O SPREMEMBI PRAVILNIKA O PLAČAH OBČINSKIH FUNKCIONARJEV IN NAGRADAH ČLANOV DELOVNIH TELES OBČINSKEGA SVETA TER ČLANOV DRUGIH OBČINSKIH ORGANOV TER O POVRAČILIH STROŠKOV

1. člen

V prvem odstavku 6. člena Pravilnika o plačah občinskih funkcionarjev in nagradah članov delovnih teles Občinskega sveta ter članov drugih občinskih organov ter o povračilih stroškov (Uradni vestnik Radia Tednik Ptuj, št.2/99 in10/99), se besedilo: "*13. % za člana in 14 % za predsednika delovnega telesa*" **črta** in se **nadomesti** z besedilom: "15% za člana in predsednika delovnega telesa"...

2. člen

Na koncu prvega odstavka 19. člena pravilnika se črtata besedi »ali župan«. V zadnjem stavku 19. člena se besede: »v dvojnem določenem znesku.« črtajo in se nadomestijo z besedami: *»v višini 3 % (tri odstotke) županove plače«.*

3. člen

Ta pravilnik začne veljati z dnem sprejema na občinskem svetu in se objavi v Uradnem vestniku Radia Tednik Ptuj.

Številka: 110-07-15/99
Datum: 23.03.2000

Župan Občine Markovci
Franc KEKEC, s.r.

16.

Na podlagi prvega odstavka 10. člena in 29. člena Zakona o lokalni samoupravi (Uradni list RS, št. 72/93, 6/94 odločba US RS, 45/94 odločba US RS, 57/94, 14/95, 20/95, 63/95, 73/95 odločba US RS, 9/96 odločba US RS, 39/96 - odločba US RS, 44/96 odločba US RS, 70/97, 10/98, 68/98 odločba US RS, 74/98, 12/99 sklep US RS, 16/99- US RS), 6. in 16. člena Statuta Občine Markovci (Uradni list RS, št. 15/99) in Odloka o grbu, zastavi in prazniku Občine Markovci (Uradni vestnik Radia Tednik Ptuj št. 9/99) je Občinski svet občine Markovci na 14. redni seji, dne 23.03.2000 sprejel

ODLOK
O SPREMEMBI ODLOKA O GRBU, ZASTAVI IN PRAZNIKU OBČINE MARKOVCI

1. člen

V Odloku o grbu, zastavi in prazniku Občine Markovci (Uradni vestnik Radia Tednik Ptuj št. 9/99) se celotna vsebina 6. člena črta in se nadomesti z naslednjo vsebino:

»Opis grba - splošno:

V modrem ščitu, ki ga žitni klas horizontalno deli v dva dela, stoji zgoraj rumeni lev, v spodnjem delu pa je korantova glava.

Predstavitev grba blazon:

Grb občine Markovci je upodobljen na deljenem ščitu poznogotskega stila sanitske oblike. Na njegovi modri podlagi izstopajo trije atributi: vodoravno položen žitni klas simbolizira dejavnost tukajšnjih prebivalcev; devet zrn pa predstavlja devet vasi združenih v Občino Markovci. Zlatorumeni lev nad žitnim klasom simbolizira farnega patrona cerkve sv. Marka, čigar spremljevalec je prav lev. V spodnjem delu grba izstopa glava koranta, osrednjega pustnega lika, ki izvira prav iz teh krajev. Korantova glava z rogovi je zlatorumene barve, obraz je bel, na sredini ima rdeč jezik, ki z belimi rombi upodablja dokončno likovno podobo osrednjega grbovega atributa.

Zlati trak, ki ga nosi ščit na svojih zunanjih robovih, lahko služi le kot grbovni okras.«

2.člen

V 13. členu odloka se v prvem odstavku besede »dvema žitnima klasoma« črtajo in se nadomestijo z besedama »žitnim klasom«. V zadnjem odstavku istega člena se besede »dvema žitnima klasoma ležečima ...« črtajo in se nadomestijo z besedami: »žitnim klasom ležečim...«

3. člen

V 14. členu odloka se prvi stavek slovnično popravi, tako da se glasi: »Zastava je stalno izobešena na poslopju sedeža Občine Markovci.«

4. člen

Ta odlok začne veljati petnajsti dan po objavi v Uradnem vestniku Radia Tednik Ptuj.

Številka: 001-04-1/99
Datum: 23.03.2000

Župan Občine Markovci
Franc Kekec, s.r.

PRILOGA:

- PRIKAZ GRBA IN ZASTAVE

- BARVNA PRAVILA ZA OBLIKOVANJE GRBA IN ZASTAVE barvna lestvica:

GRB OBČINE MARKOVCI:

- rdeča barva (korantov jezik) HKS 13 K,
- rumena barva (lev, žitni klas, korantova glava) HKS 3 K,
- modra barva (barva ščita) HKS 43 K.

ZASTAVA OBČINE MARKOVCI:

- modra barva (zastavina ruta) HKS 43 K.

OBČINA TRNOVSKA VAS

17.

Na podlagi 2. člena Zakona o planiranju in urejanju prostora v prehodnem obdobju (Uradni list RS št. 48/90), določil Zakona o urejanju prostora (Uradni list SRS, št. 18/84, 15/89 in 71/93), 37. in 39. člena Zakona o urejanju naselij in drugih posegov v prostor (Uradni list SRS št. 18/84, 37/85, 29/86 in 43/89 ter RS št. 26/90, 3/91, 18/93, 47/93, 71/93 in 44/97) ter 7. in 16. člen Statuta občine Trnovska vas (Uradni vestnik Tednika št. 1/99) je Občinski svet občine Trnovska vas na svoji 11. redni seji, dne 24. 03. 2000 sprejel

SKLEP

o javni razgrnitvi strokovnih podlag za osnutek sprememb in dopolnitev dolgoročnega plana občine Ptuj za obdobje 1986-2000, dopolnjen leta 1994, in prostorskih sestavin srednjeročnega družbenega plana občine Ptuj za obdobje od leta 1986-1990, dopolnjen leta 1994 za območje občine Ptuj izven mesta Ptuj ter dopolnitev prostorskih ureditvenih pogojev za območje občine Ptuj izven mesta Ptuj v letu 1997, za območje občine Trnovska vas

1. člen

Javno se razgrnejo strokovne podlage za osnutek sprememb in dopolnitev prostorskih sestavin dolgoročnega in srednjeročnega plana občine Trnovska vas, ki jih je pripravil Projektivni biro 91 iz Maribora pod št. 7/2000 v marcu 2000.

2. člen

Strokovne podlage (tekstualni in grafični del) bodo javno razgrnjene v prostorih občine Trnovska vas, Trnovska vas 42, v delovnem času občinskih upravnih organov.

Javna razgrnitev strokovnih podlag se prične osmi dan po objavi sklepa v Uradnem vestiku Tednika in traja 30 dni.

3. člen

Pisne pripombe in podlage k osnutku sprememb in dopolnitev lahko zainteresirane pravne in fizične osebe posreduje občini Trnovska vas v času javne razgrnitve, ustno (na zapisnik) pa tudi ob javni razpravi, ki bo organizirana pred koncem razgrnitve.

Datum javne razprave bo objavljen na krajevno običajen način.

4. člen

Ta sklep se objavi v Uradnem vestniku Tednika.

Številka: 032-01/11-00/01
Datum: 24. 03. 2000

Župan Občine Trnovska vas:
Karl VURCER, l.r.

OB MEDNARODNEM DNEVU VODE / UNICEF POZIVA K ZAGOTAVLJANJU USTREZNIH SANITARNIH NAPRAV ZA OTROKE

Voda le ni dovolj

Generalna skupščina OZN je 22. marec že leta 1993 razglasila za Mednarodni dan vode. Države je pozvala, naj bodo na ta dan še posebej dejavne pri ozaveščanju prebivalstva o pomembnosti ohranjanja virov pitne vode. Na ta dan se je v Haagu z ministrsko konferenco zaključil drugi šestdnevni Svetovni forum o vodi. Tam je Slovenijo zastopala tudi ambasadorka slovenskega odbora za Unicef Milena Zupančič. Skupina dijakov bežigrajske gimnazije in organizatorka programov pri nacionalnem odboru Katja Bizjak pa so udeležence Foruma seznanili s projektom »Kapljica vode«.

Naši predstavniki so v sklopu evropskega dne udeležencem praktično prikazali, kako preko delavnic v osnovnih šolah otroke seznaniti s pomenom čiste pitne vode in z racionalno uporabo lete. Ambasadorka Milena Zupančič je v svojem govoru poudarila pomen izobraževanja mladih o ekološki tematiki, saj je v njihovem odnosu do narave in vode prihodnost naših zanamcev.

Voda in sanitarne naprave so eden sedmih rednih programov, ki jih Unicef izvaja v državah v razvoju. Zato tudi ni naključje, da je Unicef aktivno nastopil na forumu v Haagu. Predvsem so predstavniki Unicefa poskušali izkoristiti forum, da udeležence prepričajo o pomembnosti zagotavljanja ustreznih sanitarnih naprav in higienskih potrebščin za zdrav razvoj otrok. Preproste reči, kot je umivanje rok z milom in dostop do higiensko varnih straniš, lahko bistveno znižajo mortaliteto otrok. Za diarejo ki je v glavnem posledica nehigienskih razmer- letno umre 2 milijona otrok. To jo uvršča med tri najbolj usodne bolezni v tretjem svetu.

»Okoli 2,4 milijarde ljudi - skoraj polovica človeštva - je obsojenih na življenje v skoraj srednjeveških pogojih zaradi neobstoječih ali nehigienskih sanitarnih naprav,« je ob dnevu vode poudarila izvršna direktorica Unicefa Caroll Bellamy in dodala: »Otroci imajo pravico do najvišje ravni zdravstvene zaščite, kakor jo zagotavlja konvencija o otrokovih pravicah. Iz te pravice izhaja tudi dostop do čistih, uporabnih in varnih sanitarnih naprav, ki ne le da varujejo zdravje, ampak tudi človeško dostojanstvo.«

Unicef sodeluje tudi v svetovni pobudi za zagotovitev ustreznih sanitarno-higienskih razmer (Global Enviromental Sanitation Initiative) za vse. Pobuda je stara tri leta, poleg Unicefa pa sodelujejo še druge agencije Združenih narodov, nevladne organizacije in strokovnjaki iz držav v razvoju.

STROKOVNJAKI SVETUJEJO

Varstvo sladkorne pese v zgodnjih razvojnih stadijih

Zatiranje strun

Strune so najnevarnejši talni škodljivci sladkorne pese. Imajo trdo telo rumeno oranžne barve, zato jih imenujemo tudi žičniki. Dolčina telesa je 12-27 mm. Večji del semena sladkorne pese pri nas je tretiran z insekticidom karbofuranom - 30 g/SE, ki uspešno zatira strune pri manjšem številu. Če je njihovo število veliko in presega 3-4 strune na m2, je bolje uporabiti seme, ki je tretirano z insekticidom gaucho. Pri zelo velikem številu strun (v primeru, da sejete sladkorno peso na preoran travnik, deteljišče in lucernišče), priporočamo uporabo geocida G-5 15-20 kg/ha (v tem primeru morate sejati seme, ki je tretirano s karbofuranom) ali enega od insekticidov za zatiranje talnih škodljivcev po celi površini (volaton EC 6 l/ha ali dursban E-48 6-8 l/ha), ki ga takoj po uporabi zadelate v tla.

Kolikšno je število strun v tleh, lahko ugotovite s kopanjem velikosti 50 x 50 cm v globino 25-50 cm. Na manjših parcelah (do 1 ha) je potrebno skopati 4-5 jam. Vso izkopano zemljo je potrebno skrbno pregledati. Število strun, ki jih najdete v eni jami, pomnožite s 4 in tako dobite število strun na m2. Po pregledu vseh 4-5 jam izračunate povprečno število strun na m2 oz. na parcelo.

Strune je potrebno zatirati pred setvijo ali ob njej. Ko opazimo škodo na posevku, je za zatiranje že prepozno.

Zatiranje pesnega bolhača

Insekticida karbofuran in gaucho dobro varujeta mlade pesne rastlinice pred bolhačem - majhnim črnozelenim 2 mm hroščkom, ki izjeda pesno listje. V primeru velikega števila pesnih bolhačev je potrebno uporabiti enega od insekticidov: fastac, karate 2,5 EC, sumialfa, decis, zolone liquide ali beta-baythroid EC 250.

Zatiranje plevelov

Za zatiranje večine enoletnih plevelov, ki se pojavljajo v sladkorni pesi, je na voljo več herbicidov, s katerimi jih lahko uspešno zatremo.

Zatiranje plevelov v sladkorni pesi je mogoče na več načinov. Vsaka metoda zatiranja ima v ugodnih razmerah nekatere prednosti, v neugodnih pa pomanjkljivosti. Zatiranje plevelov po setvi pred vznikom je učinkovito le v primeru, če po škropljenju (v roku do 10 dni) pade od 10-15 mm dežja. Če padavin ni, talni herbicidi slabše delujejo. Metoda je primerna za težja tla, kjer po močnejšem dežju dalj časa ni mogoče s škropilnico na njivo, pri močnem pritisku plevelov, pri zapleveljenosti s pravo kamilico.

Metoda zatiranja plevelov samo po vzniku ima številne prednosti:

- delovanje herbicidov ni toliko odvisno od vlažnosti tal,
- za zatiranje plevelov uporabljamo ustrezne herbicide (glede na vrsto plevelov),
- plevele zatiramo v zgodnjih razvojnih stadijih z nizkimi odmerki herbicidov, ki jih sladkorna pesa dobro prenaša,
- z rabo minimalnih odmerkov herbicidov manj obremenjujemo okolje.

Za zatiranje širokolistnih in ozkolistnih plevelov po setvi pred vznikom lahko uporabite 2-3 kg/ha goltixa + 0,8 - 1,0 l/ha duala golda 960 EC ali 2-3 l/ha pyramina turbo + 0,8-1,0 l/ha duala golda 960 EC. Na zelo težkih tleh lahko odmerek duala golda povečate na 1,1 l/ha. Namesto duala golda 960 EC lahko uporabite frontier 900 EC v odmerku 0,7 - 0,8 l/ha. Frontier 900 EC ima krajše delovanje kot dual gold. Nižje odmerke uporabite na lažjih, višje pa na težjih tleh.

Za zatiranje ozkolistnih (travnih) plevelov po setvi pred vznikom lahko uporabite samo dual gold 0,8 - 1,0 l/ha, ali frontier 0,7 - 0,8 l(ha (nižji odmerek na lažjih, višji na težjih tleh). Širokolistne plevele zatirate v tem primeru po vzniku, ko ima pesa dobro razvite klične liste, v stadiju kličnih listov plevelov. Za prvo škropljenje po vzniku uporabite betana tandem 1,0 l/ha + goltix 1,0 kg/ha ali beetup extra 1,0 l/ha + goltix 1,0 kg/ha.

V primeru, da ste se odločili za škropljenje plevelov samo po vzniku, lahko to opravite v stadiju kličnih listov plevelov, ne glede na razvojni stadij pese. Za prvo škropljenje po vzniku je najprimernejša kombinacija betanal tandem 1,0 l/ha + goltix 1,0 kg/ha ali beetup extra 1,0 l/ha + goltix 1,0 kg/ha. Običajno je potrebno po vzniku opraviti 2 do 3 škropljenja. Pozneje lahko uporabite kombinacije betanal progress OF + goltix ali beetup compact + goltix. Ker betanal progres OF vsebuje olje, pri škropljenju z njim ne smete dodajati olja ali dodatka za izboljšanje delovanja herbicidov.

Za zatiranje ozkolistnih plevelov (trav) lahko po vzniku le-teh uporabite enega od graminicidov: agil 100 EC, aramo 50, fusilade super, focus ultra, furore super, targa super.

Tovarna sladkorja, d.d., Ormož
RE za sladkorno peso

STROKOVNJAKI SVETUJEJO

Ureditev sečišča

Po pravilniku o izvajanju sečnje, ravnanju s sečnimi ostanki, spravilu in zlaganju gozdnih lesnih sortimentov iz leta 1994 se mora sečišče urediti takoj po poseku in spravilu gozdnih lesnih sortimentov, najpozneje pa v dveh mesecih po začetku sečnje, razen če z drugimi predpisi ali odločbo Zavoda za gozdove Slovenije ni določen krajši rok.

Sečišče je urejeno, če so:

- posekana vsa drevesa, ki so bila pri sečnji ali spravilu močneje poškodovana. O njihovem poseku moramo obvestiti revirnega gozdarja, če jih ta ni že prej označil,
- iz gozda spravljeni vsi gozdni lesni sortimenti,
- veje in vrhači iglavcev razžagani in zloženi na kupe tako, da prekrivajo svoje debelejše konce,
- obeljeni panji smreke, bora in bresta,
- pri redčenju debelejše veje listavcev razžagane in razprostrte po gozdnih tleh,
- pri pomladitvenih sečnjah sečni ostanki zloženi tako, da ne ovirajo razvoja mladja,
- pri končnem poseku za umetno obnovo sečni ostanki razžagani in zloženi v redi ali kupe tako, da je površina pripravljena za sajenje,
- odpravljene poškodbe na gozdnih tleh in gozdnih vlakah, ki predstavljajo nevarnost za pričetek erozije. Vsi sečni ostanki morajo biti tudi odstranjeni iz strug potokov in hudournikov,
- sečni ostanki odstranjeni z gozdnih poti in prometnic, z mejnikov, iz kaluž in vodnih izvirov ter kmetijskih zemljišč in zunanjih gozdnih robov,
- odstranjeni vsi nelesni odpadki, ki so ostali pri opravljanju del.

Zavod za gozdove Slovenije mora za vsako sečišče ugotoviti njegovo urejenost. S koncem marca se izteka zimski čas sečnje, zato pred pričetkom drugih kmetijskih del uredimo sečišča. V njihovi potrebni urejenosti se zraven skrbnega gospodarja kaže, tudi naš odnos do naravnega okolja, izognili pa se bomo tudi nepotrebnim sporom z lastniki sosednjih zemljišč.

Andrej Kovačič,
Krajevna enota Zavoda za gozdove Slovenije na Ptuju

STROKOVNJAKI ENERGETSKE SVETOVALNE PISARNE SVETUJEJO

Podzemni ledeni hranilnik toplote - CEL 2000

Ste kdaj pomislili, da bi lahko stanovanjsko hišo ogrevali s pomočjo ledu? Marsikdo takoj pomisli, da je takšen način izkoriščanja shranjene energije v ledu za ogrevanje hiše sprt z zdravo pametjo. Vendar ni tako. Omenjeni sistem ima namreč trdne termodinamične osnove, kar bomo spoznali v nadaljevanju tega članka.

Viri energije, ki so nam vsak trenutek na razpolago, so razpršeni, odbiti ali direktni sončni žarki, vsebnost toplote v zraku, površinski in talni vodi ter tudi energetski potencial zemlje. Sestavni del ogrevalnega sistema, kjer koristimo prikrito - latentno toploto, ki se sprosti pri spremembi agregatnega stanja vode, je latentni podzemni hranilnik (akumulator) toplote. Na tržišču ga poznamo pod imenom CEL 2000. S pomočjo toplotne črpalke in latentnega shranjevalca toplote lahko tako zgoraj omenjene vire energije gospodarno uporabimo.

OPIS IN FUNKCIJA CEL 2000

Latentni hranilnik toplote CEL 2000 je izdelan iz plastike, ojačane s steklenimi vlakni in dodanimi substancami, da se doseže čim boljša toplotna prevodnost sten. Izdelan je tako, da se ne poškoduje zaradi širjenja, ko njegovo vsebino zamrznemo. V zbiralniku je nameščen izmenjevalec toplote, vgrajeni so trije priključki, in sicer dva za priklop glikolove mešanice, ki teče preko toplotne črpalke, in eden za kontrolno merilno palico in odzračevanje. Zbiralnik ima prostornino 2000 litrov in 6 kW energetskega potenciala.

CEL 2000 zakopljemo na vrtu približno 2 metra globoko, nato pa napolnimo z vodo. Zemljo nad njim lahko brez skrbi ozelenimo, saj bo temperatura v globini korenin ostala nespremenjena. Poizkusi, ki so trajali več let, so pokazali, da vegetacija nad shranjevalcem toplote raste normalno. Vgrajen cevni register prenosnika toplote povežemo v krogotok s sprejemnikom energije - absorberjem in toplotno črpalko.

Če imate tudi vi kakšno vprašanje za strokovnjake energetske svetovalne pisarne, ga lahko pošljete na Tednik in Bojan Grobovšek, univ. dipl. ing. str., bo na najzanimivejša odgovoril na Tednikovih straneh.

Sprejemnik energije - absorber je lahko nameščen na strehi objekta, ki ga nameravamo ogrevati. Izdelan je iz šopa plastičnih cevi, povezanih v zbirno cev, torej po podobnem principu kot sončni kolektor, vendar brez škatle in stekla. Absorber lahko postavimo v obliki ograje ali stolpa, kar nam najbolje ustreza. Važno je, da so plastične cevi tako napeljane, da imajo sonce, veter ali dež prost dostop do čim večjega dela njihove površine. Transport toplote v tem sistemu poteka s pomočjo glikolove mešanice, ki tudi pri nižjih temperaturah ne zmrzne, in tako lahko dejansko optimalno izkoriščamo energijo, ki je skrita v vetru, dežju, megli, soncu in v zemlji, v kateri je CEL 2000 zakopan.

Pretok energije v sistemu latentnega hranilnika (akumulatorja) toplote in toplotne črpalke je prikazan na **sliki št.1**.

Največ toplote nam bo CEL 2000 zagotovil **pozimi**, ker je okolje v tem času najbolj ohlajeno. V tem primeru bo toplotna črpalka začela ohlajati hranilnik toplote, voda v njem bo začela ledeneti. V tem primeru izkoriščamo pojav, da snovi pri strjevanje oddajajo toploto. Zaradi spremembe agregatnega stanja vode iz tekočega v trdno se bo sproščala latentna, torej prikrita energija.

Latentna energija, ki se sprošča med spreminjanjem vode v led, nosi v sebi veliko več energije, kot če bi enako količino tople vode ohlajali. Pri ohlajanju enega litra vode za eno stopinjo se sprosti 4,186 kJ (1,16 Wh) energije, pri spreminjanju enega litra vode v led pa se sprošča 335 kJ (93 Wh) energije!

Nadaljevanje prihodnjič

Bojan Grobovšek,
univ.dipl.ing.str.

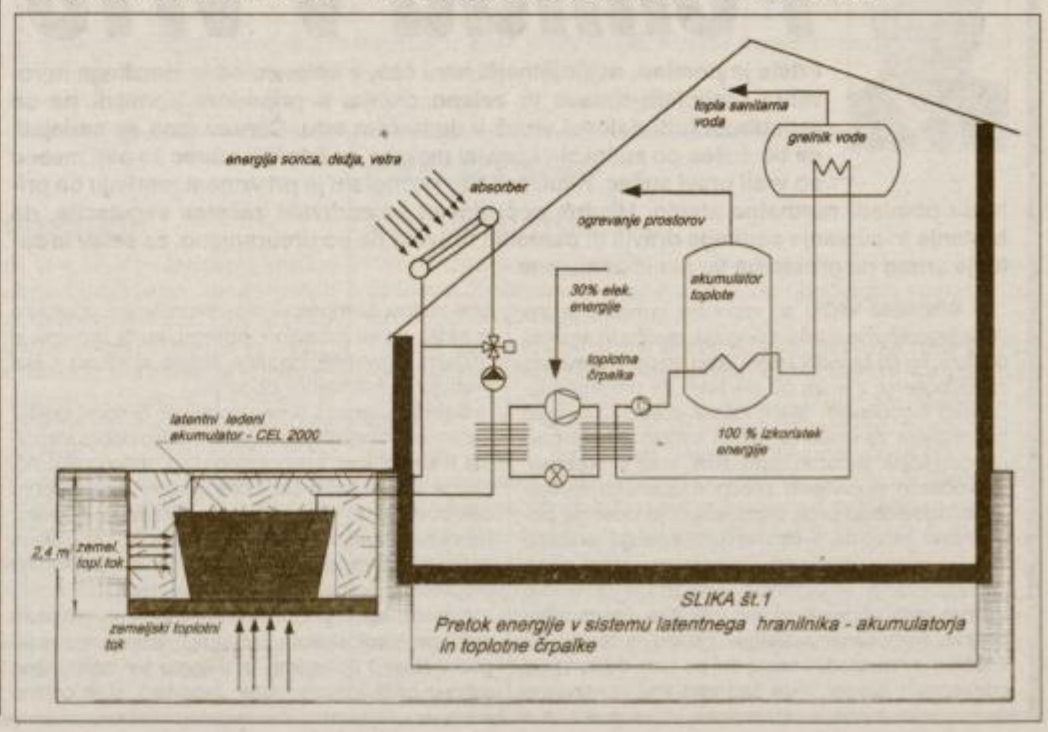

SLIKA Št.1
Pretok energije v sistemu latentnega hranilnika - akumulatorja in toplotne črpalke

NASVETI

Kuharski nasveti

Teletina

Teletina je ena izmed najbolj cenjenih vrst mesa nežnega okusa, ki ga lahko uporabimo na različne načine, ker vezno tkivo še ni trdo. Utegne pa teletina postati trda, če jo zamrznemo, ker vsebuje malo maščob in veliko vlage. Zraven tega moramo upoštevati, da se teletina po toplotni obdelavi rada skrči, čeprav je bila pravilno razkosana in je bilo prerezanih kar najmanj vlaken.

Teletina se po okusu lepo ujema s kaprami, tuno, gobami, cvetačo in brokolijem. Zaradi svoje nežnosti pa ni primerna za pečenje pri močnih temperaturah, ker vsebuje malo maščobe; prav zaradi tega jo uporabljamo tudi v dietni prehrani. Najprimernejša temperatura za pečenje teletine v pečici je 175 do 190C.

Okusna je teletina, pečena na žaru, za dober okus in sočnost pa jo pred peko še dodatno mariniramo eno do dve uri.

Veliko manj težav imamo pri dušenju in kuhanju teletine, saj jo lahko dušimo in kuhamo pri majhni temperaturi z veliko tekočine, glede na zahteve recepta.

Za boljši okus lahko teletino tudi bardiramo oziroma pred peko ali dušenjem zavijemo v tanke lističe slanine, ki jih pred koncem odstranimo in damo v omako, da meso dobi nežno rjavo skorjo. Teletino lahko tudi preslaninimo ali pretaknemo, tako da z majhnim koničastim nožem naredimo v celoten kos mesa luknjice in vanje zataknemo na trakove narezano slanino, kisle kumare ali korenje. Če pa teletino mariniramo, to storimo le za 1 do 2 uri. Z mariniranjem poudarimo aromo mesa. Marinada lahko ima za osnovo vino, lahko pa je samo mešanica olja, zelišč in kisa. V njej mesa ne pustimo predolgo, ker se iz njega izcedi sok; takrat naj bi meso pripravljali v omaki, da marinado in sok uporabimo za pripravo omak.

Najbolj znane jedi iz teletine so zrezki: dunajski, pariški, naravni, ki so praviloma pripravljeni iz teletine, holsteinski zrezek, ki je pečen na surovem maslu, obložen s pečenim jajcem na oko in dekoriran s sardelnimi fileji in zrnci popra. Zrezek s parmezanom je pečen na olivnem olju in serviran s paradižnikovo omako. V Avstriji pogosto pripravljajo zrezek s papriko. Poznamo še pečen zrezek, ki ga obložimo s pečeno slanino, narezano na lističe, in zraven ponudimo sherryjevo omako. Na Švedskem je znan jagarschnitzel, ki ga pripravijo iz mlete teletine in zraven ponudijo šampinjonovo omako. V Italiji pripravljajo telečji zrezek z žajbljevimi listki, z gnjatjo obložen zrezek in pečen zrezek s praženimi olivami in vinjakom. Znan je še paniran zrezek s kaprami in slanino, limono in vinom, ter zrezek s smetano in jabolki.

Od drugih jedi so znane telečji hrbet z gosjimi jetri in šampinjoni, pečeno pleče s kruhovim nadevom, različne pečene ali dušene rulade, cenjen je nadev z beluši, zraven pa se lepo poda paradižnikova omaka, nadevane telečje prsi (nadevamo jih lahko s kruhovim, riževim, gobovim ali zelenjavnim nadevom), dušena telečja krača, ki jo pripravimo s svežimi paradižniki, različni steaki (z mlado koruzo, s suhim sadjem, stročjim fižolom in podobno) ter zarebrnice, pečene ali nadevane (pogosto jih nadevamo s sirom in skuto ali pa z gomoljikami) ter različni raguji, ki jim okus skoraj zmeraj popestrimo z dodatkom različne zelenjave, kot je grah, ali s šampinjoni.

Telečje zvitke z gobami pripravimo tako, da tanke telečje zrezke narahlo potolčemo in jih začinimo s soljo in poprom. Nanje naložimo tanko plast mletega mesa; lahko je mešanica svinjine in govedine, lahko je mleta perutnina ali celo seseklјan ribji file, ki mu dodamo en na pol stolčen beljak in začinimo s soljo in peteršiljem. Zrezke nato zavijemo in jih povežemo s kuhinjsko vrvico ali zašpilimo. Na majhni količini vroče maščobe jih na hitro opečemo z vseh strani, nato jih vzamemo iz posode, na preostali maščobi prepražimo sesekljano čebulo in na tanke lističe narezano korenje, dodamo zvitke in šopek dišavnic, na primer peteršilj, timijan, rožmarin, ter žlico paradižnikove mezge, prilijemo še telečjo osnovo ali vodo, pokrijemo in počasi dušimo. Zvitke lahko dušimo tudi v pečici. Zmehčane zvitke vzamemo iz posode, odstranimo vrvico, jih zložimo na ploščo ali krožnik, prelijemo z omako, v kateri so se dušili, in posipamo s posebej prepraženimi gobami, ki jih narežemo na četrtine.

Telečje zvitke s finim nadevom pa pripravimo tako, da vzamemo 6 tankih zrezkov, zmeljemo 10 dekagramov puste teletine, ji dodamo 1 beljak, 1 deciliter goste sladke smetane in začinimo. Nadev dobro premešamo in po želji pretlačimo skozi fino cedilko. Zrezke narahlo potolčemo, jih začinimo in nadevamo z nadevom, povežemo, na hitro opečemo na maščobi, zalijemo s telečjo osnovo in dušimo. Zraven teh zvitkov ponudimo dušene artičoke, ki jih nadevamo z mešanico gobovega in čebulnega pireja.

Nada Pignar,
profesorica kuharstva

Krvodajalci

14. MAREC - Marjana Dolšak, Stoperce 52, Silvester Bedenik, Kupčinji Vrh 3, Igor Ritonja, Varoš 9, Štefka Lampret, Zg. Sveča 15/b, Boštjan Žunkovič, Grdina 2, Jože Belšak, Popovci 5, Leopold Rodošek, Zg. Pristava 35/c, Janez Šeruga, Nova vas 105, Ciril Kamenšek, Stoperce 73, Katica Novakovič, Rimska pl. 23, Ptuj, Ignac Jus, Stoperce 7, Viktor Srečec, Prešernova 21, Ptuj, Ivan Stojnšek, Kupčinji Vrh 33, Martina Plavčak, Kupčinji Vrh 28, Marjan Bezjak, Bukovci 126/a, Urška Jernejšek, Stoperce 23, Milica Markotič, Kajuhova 1, Ptuj, Ciril Predikaka, Majšperk 51, Suzana Burjan, Hajdoše 53/a, Ivan Sledič, Stoperce 23, Franc Rižnar, Polenšak 41, Jožica Vrabič, Kupčinji Vrh 1, Franc Vaupotič, Popovci 15, Alojz Lubej, Zg. Sveča 16/a, Konrad Visočnik, Placar 54, Zlatko Novak, Stoperce 67, Miran Valenko, Draženci 10/b, Alojz Galun, Stoperce 7, Matilda Kamenšek, Stoperce 73, Boštjan Ivančič, Stoperce 73, Antonija Kidrič, Grdina 7, Adolf Kopše, Stoperce 82, Franc Vilčnik, Muretinci 20/a, Jerica Galun, Stoperce 7, Jelka Jurgec, Pot v toplice 7, Ptuj, Ambrož Kitak, Stoperce 71, Vesna Jernejšek, Stoperce 78, Srečko Letonja, Sp. Velovlek 9/a, Silvo Čeh, Spuhlja 143, Anica Žunkovič, Grdina 2, Zvonko Črešnik, Borovci 23, Ivan Golob, Kupčinji Vrh 2, Alojz Petrovič, Pacinje 20, Kamilo Kronvogel, Črmlja 7, Andrej Čuš, Placar 13, Marjan Brenholc, Mezgovci 70, Štefan Zakelšek, Dol pri Stopercah 11, Miran Kekec, Nova vas 43/a, Irena Potočnik, Kupčinji Vrh 23, Radko Stojnšek, Kupčinji Vrh 33, Dejan Farič, Rabelčja vas 23/b.

16. MAREC - Janko Murat, Skolibrova 8, Ormož, Jožica Starčič, Markovci 26/a, Milan Zajšek, Dobrina 69, Drago Sakelšek, Videm 10, Janez Malinger, Skorba 27/c, Milan Krajnc, Grajena 36, Franc Mertuk, Trnovec 20, Branko Belšak, Spuhlja 10, Janez Žnidarič, Lancova vas 96, Renata Perhač, Mestni Vrh 7, Ivan Lajh, Rjavci 6, Jožica Matjašič, Zlatoličje 72, Vladimir Fras, Hlaponci 25/a, Milan Bombek, Formin 28/a, Milena Štopfer, Pobrežje 32/a, Milena Marinič, CMD 15, Ptuj, Dragica Martinčič, Pacinje 26, Darko Volkner, Žgečeva 4, Ptuj, Alojz Emeršič, Lancova vas 56, Janez Merc, Gromova 2, Ptuj, Miran Jagarinec, Spuhlja 108, Božena Bedenik, Ptujska Gora 56, Franc Gabrovec, Ul. 25. maja 19, Ptuj, Srečko Sitar, Lancova vas 58, Danilo Rajh, Pivkova 13/a, Ptuj, Milan Travnikar, Ob železnici 12, Ptuj, Justina Trafela, Gregorčičev drevored, Ptuj, Dragica Molnar, Volkmerjeva 5, Ptuj, Albin Weingartner, Zagorci 65/a, Ivan Kolenič, Finžgarjeva 19, Ptuj, Edvard Jurgec, Lancova vas 68, Janko Mohorko, Gorca 63, Zdenka Godec, Draženci 21/d, Marija Gajšek, Podlehnik 61, Erika Šentak, Stogovci 53, Ivan Vidovič, Barislovci 11/a, Dušan Cizerl, Destrnik 26, Boris Spindler, Prerad 40/a, Franc Began, Kraigherjeva 28, Ptuj, Gabrijela Reihs, Moravci 116/a, Zdenko Molnar, Volkmerjeva 5, Ptuj, Branko Majerič, Selska c. 6, Ptuj, Anton Kelenc, Gorišnica 47, Zlatka Bakač, Lovrenc na Dravskem polju, Janez Erbus, Podlože 25, Jože Fideršek, Tržec 34/a, Martin Cafuta, Gorca 69, Milica Pulko, Zakl 12/b, Srečko Čuš, Dolič 35/a, Albin Horvat, Cankarjeva 14, Sveta Trojica v Slovenskih goricah, Janez Bedenik, Kočice 25, Radivoj Dovečar, Strjanci 33, Valter Jaunig, Kvedrova 35, Ivan Jelen, Kraigherjeva 22, Ptuj, Franc Vaupotič, Keleminova 7, Maribor, Dragan Demirović, Zlatoličje 25, Robert Beranič, Ul. v Kote 1/a, Dobrovce, Dušan Bračko, Zg. Duplek 58, Ivan Horvat, Gubčeva 6, Lenart v Slovenskih goricah, Andrej Kramberger, Brestrniška 135, Selnica ob Dravi, Franc Fekonja, Hajdoše 3/d, Janez Goričan, Placar 11/a.

PRIPRAVLJA MAG. BOJAN ŠINKO, SPEC. KLIN. PSIH. / KAKO OBVARUJEMO DUŠEVNO ZDRAVJE . - **270. NAD**

Zakon, družina in duševno zdravje

132. nadaljevanje

Terapevtski proces zakona in družine - na splošno - 59. nad.

Analiza odporov - 5. nad.

Pa si poglejmo še nekatera tehnična pravila pri analizi odporov.

- **Člani skupine določajo temo ure**. Omenjeno je bilo, da v analitski psihoterapiji vedno dovoljujemo, da člani skupine sami pričnejo govoriti in da določajo temo ure. Vendar je to le delno res. Terapevt namreč iz materiala prej ali slej v uri le izbere tisto, kar misli, da je trenutni problem skupine, in nato spretno napelje nadaljnji pogovor. Člani skupine npr. govorijo o spolnosti, terapevt pa jih opozori na njihovo nesproščenost pri tem.

- **Manjši odpori**. Pri posameznih klientih ali skupini opazimo tu in tam manjše odpore, ki pa jih ni potrebno analizirati, saj sicer sploh ne bi napredovali z delom. Če skupina občasno za nekaj sekund molči in zastane, preprosto molčimo ali rečemo kvečjemu "Ja?" ali "Hm".

- **Izguba kontrole**. Včasih se zgodi, da pridejo pri analizi odporov na dan močna čustva ali afekti. Naloga terapevta je tedaj poskrbeti, da ostane v skupini še vedno določena stopnja odpora. Za vsako ceno je treba preprečiti, da bi kateri član skupine bil tako preplavljeni s čustvi, da bi izgubil kontrolo nad seboj.

Člana skupine, ki se ob koncu ure še vedno ni zbral, ne smemo odpustiti. Najbolje je, da zaključimo delo skupine nekaj minut kasneje, klientu oz. bolniku pa rečemo: "Ta izbruh čustev je za vas boleč, vendar je važen za naše delo. Moramo ga analizirati in razumeti." Če imamo občutek, da bodo pri katerem članu skupine vsak trenutek izbruhnila močna čustva, razgovor pa teče h koncu, je najbolje opozoriti skupino, da se bližamo koncu ure. Običajno se tedaj posameznik obvlada.

Naslednjič pa bomo govorili o nekaterih posebnostih odporov pri družinski terapiji.

mag. Bojan Šinko

NA POLO BELEGA PAPIRJA L. 1882 - IV.

Prošnja dveh zakonskih za sporazumno ločitev od mize in postelje

Cesarsko kraljevemu okrajnemu sodišču v R ...

Zakonska A. in E. R., posestnika v R. št. ., prosita za sporazumno ločitev od mize in postelje.

1 priloga v originalu.

Glasom priloženega poročnega lista sva bila podpisana pred 7 leti poročena. Najin zakon ima otrok ... število.

Ker pa čutiva že dalj časa drug proti drugemu nepremagljivo mržnjo, sva sklenila, da skupno zakonsko življenje ločiva; ker sva se glede ločitve in premoženjskih pogojev povsem sporazumela, staviva naslednjo prošnjo.

Cesarsko kr. okrajno sodišče blagovoli razpisati narok in po treh predpisanih poizkusih sprave vzeti najin dogovor na zapisnik, ter nama dovoli ločitev od mize in postelje.

R. dne .. 1892

A. R., E. R.

Žena prosi, da se postavi njenemu slaboumnemu možu oskrbnik

Cesarsko kraljevemu okrajnemu sodišču

A. L. žena posestnika in trgovca v S. št. ..., prosi, da se sodno zdravniško določi dušni stan njenega moža.

1 priloga v originalu.

Moj soprog E. L., posestnik in trgovec v S. št. ., ki je imel že poprej često napade pijanske norosti, je postal sedaj glasom priloženega zdravniškega spričevala popolnoma slaboumen.

Ker je popolnoma izključeno, da bi v takem stanju mogel voditi trgovino in oskrbovati skupno premoženje, prosim:

Cesarsko kr. okrajno sodišče blagovoli sodno zdravniško preiskati in določiti dušno stanje mojega moža E. L. ter tozadevne spise potem odstopiti c. kr. okrožnemu sodišču v L., v nadaljnje ukrepanje.

S., dne... 1892

A. L.

Komentar: zakoncem se je morala odobriti ločitev, če sta se za to sporazumno odločila in je župnijski urad trikrat brezuspešno poskušal pobotati zakonca. Kadar pa je bil predlog za ločitev enostranski, je postopek vodila prva instanca - okrožno ali deželno sodišče. To je lahko prošnjo tudi zavrnilo.

Piše: Jože Škerget

PIŠE: ING. MIRAN GLUŠIČ / * V VRTU * V VRTU * V VRTU * V VRTU

Pomlad v vrtu

Prišla je pomlad, najprijetnejši letni čas, v katerem se iz zimskega mirovanja prebujata narava in zeleno okolje, s prihodom pomladi pa se vzpodbudi tudi delovni vrvež v domačem vrtu. Čeprav smo se nadejali, da bo sušec po sušni zimi postal mokrec, je letošnji marec že peti mesec po vrsti pravi sušec. Kljub sušnim razmeram je pri vrtnem rastlinju ob prihodu pomladi normalno stanje. Hladne noči doslej so zadržale začetek vegetacije, da brstenje in cvetenje sadnega dravja in okrasnih drevnin ne bo preuranjeno, za setev in sajenje vrtnin na prosto pa še ni nič zamujeno.

V SADNEM VRTU so vzbrstele grmaste sadne vrste jagodičevja (ribez, kosmulja, malina in aronija) do faze, ko so že vidni zeleni lističi, to pa je pravi čas za škropljenje z enim od sredstev za predspomladansko škropljenje: oljem folidol, oleodiazinom ali belim oljem za uničenje raznih sadnih škodljivcev, njihovih ličink, jajčec in zapredkov, ki so tu prezimili. Pravočasno opravljeno predpomladansko škropljenje jagodičevja proti škodljivcem je posebej pomembno zato, da v čim večjem obsegu uničimo zimsko zalego škodljivcev in omejimo pojav novih generacij junija, ko jagodičevje še zori in ko varstvo s strupenimi pripravki ni več mogoče. Predpomladansko škropljenje peškarjev (jablan in hrušk) ter koščičarjev bo sledilo nekaj dni po tem, odvisno od vremenskih razmer, lege sadnega vrta in razvojne faze brstov. Škropljenje proti škodljivcem opravimo le tedaj, ko se pojavijo v obsegu, ko bi drevesu in pridelku povzročili občutno škodo in ko so v fazi prebujanja tudi najbolj občutljivi.

Sajenje sadnega drevja opravimo čimprej, dokler sadike ne vzbrstijo. Ob sajenju zemljo dobro steptamo h koreninam, sadni kolobar pa obilno zalijemo. Sadna sadika mora biti v času vkoreninjenja dobro oskrbovana z vlago, da ob listanju ne oveni. Površina drevesnega kolobarja mora biti po vsakem zalivanju plitvo zrahljana ali pokrita z zastirko, da preprečimo prenaglo izhlapevanje vlage.

Nasade jagod pognojimo z mešanim rudninskim gnojilom nitrofoskalom, posebej pripravljenim za jagode. Nasad oplevemo, zrahljamo ter odstranimo suho in poškodovano listje. Jagodam, ki jih gojimo v vrtu na prostem, ni potrebno pospeševati cvetenja, ker so zgodaj razcveteli jagodni grmi občutljivejši na pozebo zaradi spomladanskih slan.

V OKRASNEM VRTU je v prvih pomladanskih dneh na pretek raznih opravil pri negi, setvi in sajenju vrtnega okrasnega rastlinja, trate in živic.

Pri večini okrasnih grmovnic in drevnin, ki cveto šele konec pomladi in kasneje, končamo zimsko rez. Ko rastline že vzbrstijo in pričnо odganjati poganjke, jih s pozno rezjo in vzgojo motimo, ker to zadrži rast in inteziteto cvetenja. Zgodaj spomladi cvetoče okrasne drevnine režemo šele po zaključenem cvetenju.

Listopadne okrasne drevnine in iglavce sadimo, vse dokler ne vzbrstijo oziroma ne pričnо listati, razen če so vzgojeni v vsebniku; v tem primeru jih s koreninsko grudo lahko sadimo v vseh letnih časih. Ob sajenju sadiko obilno zalijemo in zastremo z drobno prstjo ali drugo zastirko, da preprečimo izhlapevanje talne vlage.

Zgodnje pomladanske čebulnice: žafrani, zvončki, norice, narcise in podobne že odcvetijo. Listov ne smemo odkositi in odstraniti, ker so čebulici potrebni za doraščanje, nabiranje moči in zorenje za naslednjo dobo. Rastline oplevemo, okopljemo in negujemo, dokler jim listi ne pričnо zoreti.

V ZELENJAVNEM VRTU letošnja setev zgodnih vrtnin nekoliko kasni, ker je vse do začetka pomladi prevladovalo hladno vreme s tako nizko talno temperaturo, ob kateri le redkokatera vrsta semen vrtnin vzkali. Ker narava svoje napake vselej popravi in zamude kmalu nadomesti, bo po prvem izdatnejšem pomladanskem toplem dežju in otoplitvi tal že mogoča setev večine vrst vrtnin na prosto in ne bo pri pridelovanju zelenjave na domačem vrtu nobene zamude, ker bodo vrtnine ob ugodnejših vremenskih in talnih razmerah bolje uspevale. Pri dognojevanju mladih posevkov z rudninskimi gnojili moramo biti izredno pozorni, da jih ne trosimo po vlažnih rastlinah, ker to na mladih listih povzroča ožige in druge nepopravljive poškodbe. Gnojila vselej trosimo, ko so rastline suhe, po površini med vrstami in plitvo zagrebamo v tla, da bodo kot hrana rastlinam čimprej dostopna za črpanje. Rudninskih gnojil pa ne trosimo po suhih vrtnih tleh, temveč tedaj, ko so dovolj vlažna, da se gnojilo raztopi in razblaži, preden pride do korenin.

Po setvenem koledarju so v dneh od 25. marca do 7. aprila za lisť ugodni dnevi 25. in 26. marec ter od 1. do 5. aprila, ko sejemo na prosto in presajamo zgodnje sorte solate, kapusnic, špinače in zelišč za začimbe; te je priporočljivo pokriti z vlakninasto prevleko, ki ugodno zadrži talno vlago in toploto. 27. in 28. marec ter 6. in 7. april so ugodni dnevi za plod, zato imamo opravek s setvijo, pikiranjem in presajanjem plodovk, to je paradižnika, paprike, kumar in podobnih, vendar še ne na prostem. 30. in 31. marca ter 7. aprila pa so ugodni dnevi za setev korenovk: korenčka, pastinaka, redkvice, repe, zelene, pese in peteršilja ter gomoljnic in čebulnic. V dneh, ugodnih za korenino, je priporočljivo posaditi sadno drevje, čeprav so za sajenje drevnin ugodni tudi dnevi za plod. Cvetlice in nekatera zdravilna zelišča pa sejemo in sadimo 1. in 2. aprila, ko sta ugodna dneva za cvet.

Miran Glušič, ing. agr.

PREJELI SMO

PREJELI SMO

Sežigalnica Kidričevo?

Živim v neposredni bližini zloglasne halde, ki naj bi postala deponija za ostanke po sežiganju odpadkov v načrtovani sežigalnici v Kidričevem. Širšo javnost bi rada seznanila s problemom, ki ni tako zelo preprost, kot bi radi prikazali protagonisti tega projekta.

Halda, odlagališče rdečega blata, nastalega pri predelavi boksita v tedanji Tovarni glinice in aluminija Kidričevo (TGA), je bila desetletja prava mora za okoliško prebivalstvo, živali, rastline, podtalnico. Ko se je rdeče blato strjevalo, se je na površini osušilo in veter je nosil oblake rdečega prahu, ki je prekril vse naokrog. Lužnat rdeč prah, ki je razjedal kožo in dražil sluznico, je prekril vegetacijo, silil v stanovanja, celo v zaprtih omarah je puščal rdeče sledove. Ob suši in močnem vetru je bilo celo naselje ovito v grozečo rdečo kopreno, kot da je vse v ognju. Ob takih primerih so sicer na naše vztrajno opozarjanje gasilci skušali pomagati z brizganjem vode po izsušeni površini, a je bilo to bolj ali manj Sizifovo delo. Mrtve ptice so ležale naokrog, veliko srn in druge divjadi je storilo žalostni konec v smrtonosni brozgi. Nikoli ne bomo pozabili more tistih dni.

Ko s v Talumu (TGA) prenehali predelovati boksit in odvajati rdeče blato na haldo, se je površina zaskorjila. Narava je zares neuničljiva. Čeprav ji ljudje zadajemo vedno nove rane, se iznajdljivo celi in življenje najde novo pot. Veter je nanašal prah in listje, nastajal je tanek sloj humusa in že je vzniknilo novo življenje: najprej le razno bodičevje, odporni plevel in robidovje. Ptice so tu spet našle svoj dom in prinašale nova semena. Vztrajna, vsemu kljubujoča akacija je prekrivala vedno večjo površino. Že pred tem je TVS prikazala ta veliki ekološki problem v posebni oddaji.

Ekološka zavest se je krepila, lastniki so bili primorani ukrepati. Na osušeni del halde so navozili velike količine gramoza in zemlje in posadili veliko mladih dreves. Nenazadnje je bil čas pred volitvami, na haldo se je potrudil Leo Šešerko. Leta 1992 so gor pripeljali celo g. Kučana, da je lastnoročno posadil svojo lipico, simbol slovenstva, nam pa upanja v obljše čase.

Leta so tekla. Svet je spet pozabil na haldo, življenje pa je šlo svojo pot: veliko posajenih dreves se je posušilo ob hudi suši, nekaj so jih pokosili skupaj s posejano lucerno, zrasla so nova, samonikla. Tudi borovci, zasajeni na nasipu, so lepo zrasli. Ko sonce zahaja, rdi za temno silhueto njihovih krošenj prav tako lepa večerna zarja kot pred davnimi leti, ko je tu rasel naravni gozd. Dogajanje pod haldo (podtalnica) je sicer druga zgodba (kot tista s folijo, ki zdaj da je, zdaj je ni, kajne, g. Toplek!). Vsaj neprijetnosti na površini je bilo konec. Umetni hrib se je lepo zarastel z vegetacijo vseh vrst (akacija, divja češnja, razno grmovje, borovci), spet so se zgoraj naselile živali. Nekako smo ga sprejeli za svojega.

A pravljice je konec!

Pred leti je nova firma na Talumovem dvorišču, Silkem, spet pričela dovajati pri njihovi proizvodnji nastajajoče odplake. Gre za belo emulzijo, ki se postopoma izsuši in ob močnem vetru smo ponovno deležni prahu, le da tokrat belega ("rdeči" časo so na zunaj minili), pa verjetno nič bolj nedolžnega, če sklepamo ob jedkem občutku v ustih in nosu ter peneči se vodi, ki nam po takšnih polucijah priteče s streh ob prvem dežju.

"A to še ni največje hudo!"

Sedaj nas čaka torej "dokončna sanacija in rekultivacija" halde, kot trdi g. Žore. Kako more imenovati rekultiviranje spreminjanje ozelenele, oživljene površine nazaj v mrtvo odlagališče žlindre! Ne mečite nam peska v oči! Že sežigalnica sama ne sodi na Dravsko polje zaradi njegovih naravnih danosti (bogat bazen pitne vode, dobri pogoji za kmetijstvo). Kar predstavlja za Dunaj ali kakšno drugo velemesto rešitev, za nas ni! Že TGA ni sodila v ta prostor, toda zgodovine ne moremo spremeniti, lahko pa se izognemo novim napakam. Vem, da dokazujete nasprotno, oboroženi z dragimi študijami in recenzijami, toda papir vse prenese. Projekt na papirju je eno, postavljen v naše okolje in prepuščen "visoki! zavesti izvajalcev pa drugo. Obiskovalce sežigalnice na Dunaju je morda navdušila zunanja čistoča dvorišča in notranjosti, toda tisto, kar je zares nevarno, ni vidno na zunaj. Če odmislimo zloglasne furane in dioksine (kdo si sploh upa soditi o dovoljenih vrednostih ali da te sploh obstojajo?), tudi toplogredni plini niso tako nedolžni. Navsezadnje se je razviti svet in tudi Slovenija zavezal k zmanjšanju novih emisij. Res je sicer, da bi vse te količine nastale pri takem ali drugačnem ravnanju z odpadki, vendar ni smiselno locirati te predelave prav na Dravskem polju in celo v tako velikem obsegu (odpadke skoraj pol Slovenije). Ali ne bi bilo smiselno razmišljati o gradnji več manjših obratov za ravnanje z odpadki, pa čepravsežigalnic, kot je pred časom v Večeru zapisala g. Danica Hren? Vem, da odpadki so in nekje in nekako morajo končati, lahko pa bi jih pridelali bistveno manj, če bi se ljudje zamislili nad svojim ravnanjem in načinom življenja. Načrtno osveščanje bi dolgoročno prav gotovo obrodilo sadove. Če bo torej načrtovani projekt kljub nasprotovanju prebivalstva realiziran, bo šele prihodnost pokazala, kaj pomenijo za mikroklimo in s tem posredno za kmetijstvo emisije ob sežiganju tako ogromne količine odpadkov na enem mestu.

Za nas, ki živimo v neposredni bližini halde, pa pomeni dodatno grožnjo še njeno aktiviranje za odlaganje ostankov po sežigu. Poleg ceste za dovoz odpadkov do sežigalnice, ki bo zasekala novo rano v dragoceni gozd, ceste na drugi strani vasi, po kateri bi ostanke vozili na haldo, bo zrasla še grozeča (60 m visoka) gora jalovine. Kljub poprejšnji obdelavi z dodatkom cementa se bo ta ob izsuševanju sčasoma drobila in prašila (kot smo to videli na Dunaju, le da daleč vstran od naselij in kmetijskih površin). Po nespametnih posegih v naravo v bližnji preteklosti, ki so ob melioracijah izsekali skoraj vse varovalne meje po travnikih vse do vznožja zahodnih Haloz, se pri nas pojavlja pogosto zelo močan veter, posebno v spomladanskem sušnem času. Smrtonosni prah, vsebujoč tudi rakotvorne snovi, bo ob močnih sunkih vetra prekril vse živo daleč naokrog.

Ljudje, zbudite se! Ne mislite, da bomo prizadeti samo kmetje, ki ne bomo mogli prodati svojih kontaminiranih pridelkov. Vsi bomo deležni strupa! Večina nas ima vrtove, morda majhno njivico, kjer pridelamo najnujnejše. Kar je veljalo za zdravo, domače, to ne bo več! Dihali bomo strup, ga jedli, živeli in umirali z njim! Mleko, ki ga pijemo, dajejo krave, ki se krmijo s tu pridelano krmo, kruh, ki ga uživamo, raste na teh poljih. Na Dunaju je po ogledu diapozitivov o sežigalnici in deponiji nekdo vprašal, kako takšna deponija vpliva na kmetijsko predelavo. Komentator je odgovoril (tako je prevedel g. Toplek, sama nemško ne razumem), da je jasno, da ne sme biti polj, kjer je deponija. Oglasila sem se, da to ni pravi vrstni red, da kvečjemu ne sme biti deponije, kjer so polja, kajti polja pač že so, kjer so.

Ne dopustimo pešici mogočnih novodobnih bogatašev, da na račun zdravja nas in naših otrok uveljavi svoje sebične interese! Uspelo jim je spraviti v tek do vrha dobro naoljen stroj, lokalni oblasti obljubljajo posodobitev infrastrukture, nova delovna mesta itd. Ali bomo res žrtvovani mi tu ob haldi? Večkrat sem že povedala: res nas je malo tu gori v Strnišču, toda vsak od nas je ČLOVEK, ima enako človeško dostojanstvo in pravico do življenja kot tisti v mestu ali večjem kraju! Ohranimo domove našim otrokom, omogočimo jim živeti v zdravem okolju! Preveč hudega je v preteklosti povzročila TGA vsemu živemu daleč naokrog, ne dopustimo novega nasilja!

Vsi ljudje dobre volje, prosimo, podprite nas v naših prizadevanjih, da ne bomo kot "glas vpijajočega v puščavi", zgolj odpisan inventar v "Talumovem kompleksu"!

Marija Škafar, Strnišče ("Ob haldi") 11

PREJELI SMO

Posvetilo nemi opazovalki Ptuja študentki Metki Zupanič

Upam, da ne zameriš, če se tikava, kajti po moje nisva daleč narazen po letih, pa tudi zaradi lažjega sporazumevanja.

Mene se zdajšnje dogajanje na Ptuju osebno ne tiče, ker živim sedaj v drugi občini, a ker govoriš tudi o časih izpred desetih let, ko smo bili še vsi pod občino Ptuj, me bega tvoj način pisanja oz. razmišljanja o delavskih in kmečkih ljudeh.

Ti se očitno res ne moreš sprijazniti z našimi koreninami. Imam občutek, da tudi zato pobeg v velemesto Ljubljano. Trdiš, da so socialne razmere na Ptuju nespremenjene, jaz pa pravim, da so zmeraj slabše. Če ne verjameš, vprašaj ljudi, ki živijo v blokih ali kot podnajemniki. Tvoje trditve, da so za stanje, kakršno je, krivi ljudje z nobeno ali nizko izobrazbo na položajih, so naravnost smešne, če že ne žaljive. Ali pa te tudi jaz napak razumem, ker izhajam iz kmečko-delavske družine. Se ne zavedaš, da sta skromnost in poštenje vredna več kot vse šole tega sveta? Ti mi povej, kdo je spravil velika podjetja in gospodarstvo sploh na kolena? Mali ljudje ali tisti z višjimi šolami? Seveda vas tega v Ljubljani ne učijo, ker bi (morda) sami sebi pljuvali v skledo.

Nisem pristaš nobene prejšnje komunistične stranke, pa vendar trdim, da nam je šlo prej boljše. Če ne verjameš, vprašaj delavsko-kmečke ljudi. Ta tvoja t.i. kredibilnost neke izobrazbe za svoje predstavnike na položajih pa daje na žalost tudi več možnosti za goljufanje oz. potiskanje malih k robu življenja. Jaz pa pravim, da je treba selekcijo narediti še prej. Najprej pometi pred svojim pragom. Se počutiti sposoben nekaj narediti za svoj kraj, in če ti ljudje zaupajo, poskušati upravičiti njihovo zaupanje.

Kdo pa naj bi bil po tvoje občinski funkcionar? Nekdo, ki pride iz visoke šole z diplomo v žepu in vidi pred seboj le kariero? Morda te že spet ne razumem, ker sem tudi jaz samo navadni član sveta neke K.S. Pa vendar si z vsemi štirimi prizadevam nekaj narediti za svoj kraj. Če mi bo med nekaj velikimi seveda to tudi uspelo. Jaz sem optimist. Tudi ti bi morala biti. Že zaradi svojega zdravja.

Nič kaj poosebljeno etična ni tvoja trditev, da nas poznajo vsi le kot pristne štajerske pijančke s kurenti. Kot da ne veš, da so ravno kurenti med najbolj prizadevnimi za promocijo tvojega mesta Ptuja. Pa tudi onih prvih ne bi metal vse v isti koš, kajti to je žaljivo za pošten štajerski delavsko-kmečki narod. Da nas nikjer po državi ne jemljejo resno, pa je krivo dejstvo, da tudi sami niso nič kaj resni. Mislim, da taki izobraženci, kot boš ti, res ne bodo rešili Ptuja, ker preveč govorijo in premalo naredijo. Najbrž si bodo morali prostor poiskati tam, kjer sonce greje malo višje. Pa vendar ti želim, da čim uspešneje končaš študij. Morda pa ti le uspe na Ptuju obrniti kaj na boljše, če se ti bo seveda zdelo vredno živeti v alkoholnem in korupcijskem mestu. In če te seveda izpustijo iz Ljubljane, ko pa znaš tako nemo opazovati.

Pa brez zamere. Lep pozdrav.

Marjan Jelen, Videm

PREJELI SMO

"Svetniki se sej ne udeležujejo"

Pod tem naslovom je v TEDNIKU, ki je izšel v četrtek, 9. marca, bil objavljen poUdarjen članek, v katerem novinarka gospa Majda Fridl poroča z občnega zbora KO Slovenskih krščanskih demokratov Velika Nedelja.

Če je bil namen a člankom javnost ter medije seznaniti s problemom, bi se naslov moral glasiti: "SVETNIKI IZ VRST SKD SE SEJ NE UDELEŽUJEJO". Iz uradne evidence je razvidno, da se je od treh izvoljenih svetnikov iz vrst SKD eden udeležil le prve (konstitutivne) seje, drugi je od 9 rednih in 4 izrednih sej bil prisoten na 9 sejah, tretji pa se prav tako ni udeležil nesklepčnih sej - 4. in 9. redne ter 4. izredne seje.

Resnici na ljubo in da bo informacija točna, moramo priznati, da se še dva svetnika iz drugih sredin sej sveta ne udeležujeta, in sicer je eden izjavil, da v ta organ ni kandidiral oziroma se je to zgodilo nevedoma, drugi pa ne hodi na seje iz osebnih razlogov.

Smatramo in pošteno bi bilo, da v smislu reka "vsak naj najprej pomete pred svojim pragom" to storijo predvsem tisti, ki preko medijev in drugače skušajo povzročiti še večja razhajanja in negotovost, začinjeno s podtikanji, etiketiranjem, gostilniškimi razpravami in celo oviranjem dokaj uspešne dejavnosti krajevne skupnosti na vseh s statutom in drugimi akti določenih nalogah in pristojnostih. Zavedamo se, da je volilno leto in da je poudarjena prisotnost v medijih del predvolilne in volilne kampanje, vendar tudi največja ostrina v borbi za oblast ne sme izključiti osnovnih pozitivnih elementov programov političnih strank in grupacij, ki ne vsebujejo le brezkompromisnosti, peticij, interpelacij, sovražnosti in zavajanja javnosti, temveč tudi vrednote, kot so pomoč, spoštovanje ljudi ter različnosti, sodelovanje, krščanska etika, sprava in ljubezen.

Predsednik sveta krajevne skupnosti Velika Nedelja

Ivan Hržič

PREJELI SMO

Zahvala in priznanje ptujski bolnišnici

Nebroj pohvalnih in kritičnih besed je že bilo in še bo napisanih o delu naših zdravnikov in negovalnega osebja v zdravstvenih ustanovah in bolnišnicah. In prav zato, ker se na tem za življenje oziroma naše zdravje najbolj občutljivem področju dela iz dneva v dan porajajo dogodki sreče, upanja, zadovoljstva, pa tudi žalosti in grenke resnice, si dovolim napisati nekaj besed iskrene zahvale o delu zdravnikov in negovalnega osebja v ptujski bolnišnici, pa če tudi je bolezen premagala prizadevanja zdravniškega tima. Hvaležni jim moramo biti ne samo za strokovno zavzeto delo, marveč tudi za tankočutnost pristopa do bolnika kot tudi do njegove družine.

Posebno zahvalo smo dolžni izreči gospodu dr. Lojzetu Arku in dr. Janezu Mršku, ki sta ob svoji zavesti zdravniške etike v praksi pokazala, kaj se pravi nuditi bolniku vse, kar v posameznem primeru medicinska znanost zmore, do poslednjega vzdihljaja in utripa srca bolnika, njegovi družini pa lajšati duševne bolečine, posebno še v času grenke resnice, ko je življenje najbližjega ugašalo.

K temu si dovolim še omeniti, da so zdravniki in njihovi sodelavci samo ljudje kot vsi drugi, vendar nas loči od njih to, da oni nosijo v vsaki družbi breme dolžnosti varovati in skrbeti za naše zdravje in življenje. Zato nikoli neutemeljeno ne dvomimo v njihovo strokovnost in odgovornost pri delu. Pri tem pa še pomislimo, koliko je poklicev, ki pri svojem rednem dnevnem delu ne dopuščajo napak, ker te lahko predčasno povzročijo konec človeškega življenja, in tukaj so zdravniki prav gotovo med prvimi. To pa je nanje tudi psihični pritisk, ki ga ni vsakdo sposoben prenašati iz dneva v dan, zato moramo vse dogodke v procesu zdravljenja spremljati tudi skozi dosežke medicinske znanosti in ne le zdravnikov.

Menim, da s tem delim mnenje in ugotovitve mnogih, ki so se zdravili v ptujski bolnišnici, in njihovih svojcev, ki se srečujejo z zdravniki in drugimi delavci v tej bolnišnici.

Ferdinand Lovrec

PREJELI SMO

Le vandali rušijo spomenike

Zadrtim intrigantom ni dovolj, da so v letih podivjanega antikomunizma poškodovali, uničili in oskrunili nad petsto zgodovinskih spomenikov ter obeležij osvobodilnega boja Slovenije. Zato se posamezniki še vedno spravljajo na najnižjo raven kulture in primitivnosti ter to ponavljajo, a se obenem imajo za sila pametne in premetene. To počno celo v času, ko ostajajo nedotaknjeni spomeniki okupatorskih plačancev za sodelovanje pri uničevanju svojega naroda. In kaj bo, če se takšni divjaki pojavijo še na drugi strani? Saj je vendar prav, da bodo zanamci vedeli, kdo je bil na strani svojega naroda ter zaveznikov antifašizma in kdo se je prodal okupatorjem. Ali je zares treba popačiti in izničiti vso našo novejšo zgodovino?

Prav takšni NIČETI s podparterno kulturo grobo in nesramno napadajo predsednika svoje države, čeprav bi bilo posebno za njih še kako koristno in dobro, da bi mu skušali prej vsaj nekoliko dorasti ... Sicer pa je z njimi zaščitnik in kompanjon - davajt an davajdeset -, ki jih za vse te "narodno-koristne" naloge sproti podučuje in vzgaja.

Rudi Rogelj, Maribor

PREJELI SMO

Kaj hoče ljudstvo

Še na temo kesanja papeža in na izjavo nadškofa Rodeta, ki pravi, da Slovenci nimamo svojega ponosa in se zgledujemo po starih "fajfah", Marksu in Engelsu.

Mi, ki intelektualno nismo dovolj dorasli, da bi razumeli vse, kar se je izreklo v papeževem obžalovanju napak Cerkve v preteklosti, svetujemo papežu sledeče: on in njegovi škofje naj dokažejo, da mislijo na dobro vernikov, ki so v glavnem revnejši, in naj mednje razdelijo vsaj del cerkvenega bogastva, za katerega se tako borijo. Bogatih vernikov je namreč tudi v Sloveniji bore malo. Duhovniki pa naj v cerkvah ne pobirajo več miloščine od miloščine potrebnih.

Zagotavljam vam, da se bo na takšen način število tistih, ki se zgledujejo po starih "fajfah", zmanjšalo, krog vernikov in privržencev Cerkve pa razširil in potem boste dobili tudi verouk v šolah, saj bo tako hotelo ljudstvo, ne pa strankarski veljaki, ki jih ta tema v resnici sploh ne zanima, ampak jo uporabljajo kot predvolilno orožje in pesek v oči ljudi.

Robert Muhič

PTUJ / UTRINKI IZ MESTNEGA PARKA

Kdaj red v parku in na drugih zelenih površinah?

Z otoplitvijo postaja iz dneva v dan bolj živahno tudi v ptujskem mestnem parku, ki je še vedno priljubljeno sprehajališče mladih in starejših Ptujčanov. V njem so zacvetele že prve cvetlice, na novo so posadili tudi nekaj iglavcev.

V Mestnem parku v Ptuju je ob lepem vremenu zelo živahno

Kljub vsej skrbi mestnih oblasti za zeleni del Ptuja ta ne kaže najbolj urejenega videza. Ne glede na letni čas ga za zdaj (ne)znani storilci neprestano uničujejo. Če ne udarijo po lučeh, jih skupi oprema, lesene klopi in drugo. Obrežje Drave, čeprav ga od sprehajalcev loči kamnita ograja, pa je polno pločevink, plastenk, steklenic in drugih odpadkov, ki jih tja odlagajo skupine veseljakov; teh je zlasti ob koncu tedna veliko.

Za uničevanje zelenih delov pa so krivi tudi lastniki psov, ki so prepričani, da je mestni park poligon za njihove ljubljenčke in da lahko slednji opravljajo svoje fiziološke potrebe, kjerkoli se jim zazdi. Nekaj krivde za to nosijo tudi mestni oblastniki, ki še zmeraj niso poskrbeli za ustrezen občinski odlok. Pri vsem tem je zanimivo tudi to, da mestni park vsak petek temeljito počistijo, ob koncu tedna pa ga obiskovalci vsakič ponovno zasvinjajo.

Od jeseni 1999 do pomladi 2000 so neodgovorna ravnanja sprehajalcev ptujskega mestnega parka povzročili za okoli 600 tisoč tolarjev škode. Veliko škode pa je tudi na trimski stezi v Ljudskem vrtu.

MG

Živahno pa je tudi vsak konec tedna, ko padajo luči ...

... in klopi. Foto: Črtomir Goznik

PTUJ / KARL FUREK STOTIČ DAROVAL KRI

Pomembno je, da pomagaš, ko je potrebno

Na transfuzijskem oddelku ptujske bolnišnice je bila prejšnji četrtek krajša slovesnost. Z njo so se vodstvo bolnišnice z direktorjem Lojzetom Arkom in glavno sestro bolnišnice Olgo Krajnc, kolektiv transfuzijskega oddelka s predstojnico Ireno Pal Maračič, specialistko transfuziologinjo, in Milan Slavinec, predsednik komisije za krvodajalstvo pri Območnem združenju RK Ptuj, poklonili dolgoletnemu krvodajalcu, 57-letnemu Karlu Fureku iz Dražencev 87/a, ki je 23. marca že stotič daroval kri.

Jubilantu je bilo ob tolikšni pozornosti, ki je ni vajen, kar malo nerodno. Prvič je kri daroval že leta 1961. Da bo krvodajalec, se je odločil spontano, že zaradi velikih potreb po krvi in ker so bili krvodajalci pred njim tudi njegovi sodelavci.

"Številka sto res ni velika številka, pomeni pa veliko za tiste, ki so mojo kri sprejeli,"je prejšnji četrtek skromno izjavil Karl Furek. Po njegovi poti vztrajno stopata tudi sinova, ki sta vsak že po 40 krat darovala kri. Prepričan je tudi, da za odločitev za krvodajalstvo niso potrebne spodbude, za humana dejanja se moraš odločiti sam, ker le v tem primeru lahko daš od sebe največ. Pri tem pa ni pomembno, kaj boš za svoje dejanje dobil, enega ali dva prosta dneva ali kaj drugega. Vedno morajo biti v ospredju le človek in njegove potrebe.

V spomin na stotič darovano kri bodo Karla Fureka spominjali kristalni kozarci, ki jih je dobil od bolnišnice, in ura od Rdečega križa, kar je le skromna zahvala za dosedanjo humanost. Veliko več pomeni zavest, da si nekomu pomagal, ko je pomoč potreboval, in zgled vsem, ki se šele podajajo na pot krvodajalstva, ter tistim, ki že dajejo kri, da bodo v krvodajalstvu vztrajali. Karl Furek bo krvodajalec, dokler bo lahko, je povedal. Po zakonu je mogoče, če si zdrav, kri dajati do 65. leta starosti. V zadnjem letu je prevzel tudi vodenje krajevne organizacije RK Hajdina, kjer jim bodo zelo prav prišle njegove dosedanje izkušnje na področju krvodajalstva.

MG

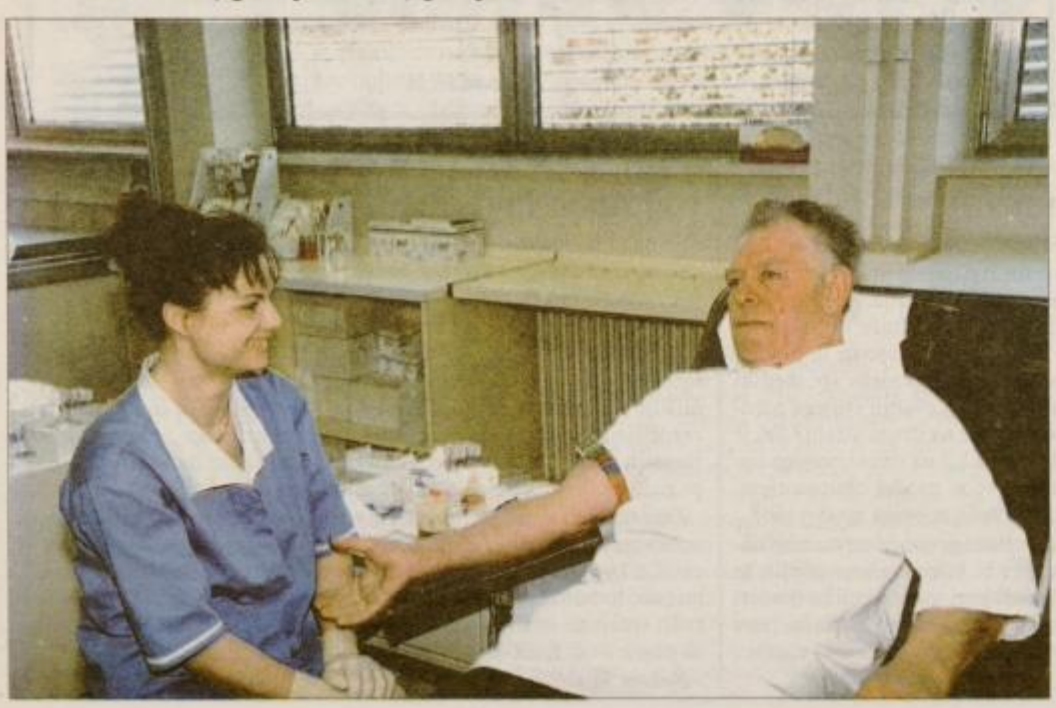

Karl Furek prejšnji četrtek ob 8. uri zjutraj, ko je stotič daroval kri. Foto: Kosi

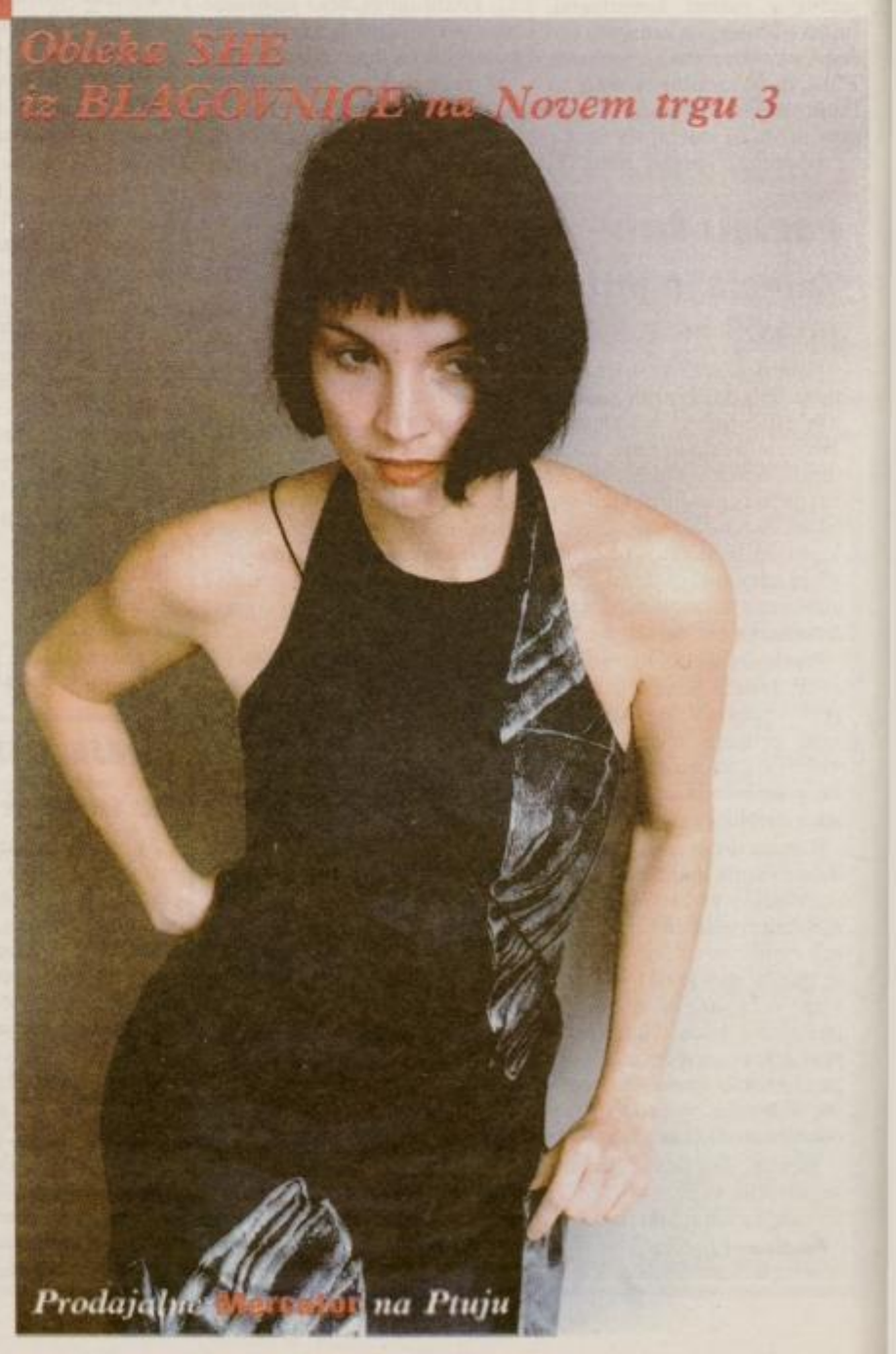

ZANIMIVOSTI

OD ROTMANA DO HLAPONCEV / DOMAČINI OPOZARJAJO NA SLABO VZDRŽEVANO CESTO

Naj že kdo poskrbi za cesto

Pred skoraj šestdesetimi leti je bila sedaj opuščena cesta med naseljema Hlaponci in Rotman v občini Juršinci glavna povezava z enega hriba na drugega, a je sedaj le še spomin na prejšnje čase. Ponekod je že skoraj neprevozna, precej načeta in v slabem stanju, pravijo tamkajšnji ljudje, a zanjo se nihče ne zmeni. Dobrih 800 metrov krajevne ceste je še zmeraj makadamske; pa domačinov to ne moti, ko bi le bila malce bolj vzdrževana.

Na občini jim doslej niso prisluhnili, pravijo domačini, češ da imajo od Rotmana do Hlaponcev urejeno drugo cesto, asfaltno, vendar so domačini na bližnjico navajeni. Na slabo cesto nas je opozoril **Franc Kovačec** iz Rotmana, ki živi v njeni neposredni bližini in ima ob stari cesti tudi nekaj njivskih ter gozdnih površin tako kot še nekateri tamkajšnji domačini. Slabo vzdrževana cesta je več blatna kot suha, tako da še do svojih kmetijskih površin težko pridejo s traktorjem. In če bližnjica ni prevozna, potem morajo daleč naokrog, tudi do štiri kilometre, pravi Kovačec, da pridejo do svoje njive in travnika.

»Po tej cesti že dolgo več ne gre z avtomobilom,« je ob našem obisku povedal prizadeti Kovačec, »zadnje čase pa skoraj tudi ne več s traktorjem. Že dolgo ni nihče poskrbel zanjo, kar je žalostno, pravimo v vasi. Ne spomnimo se, da bi nanjo v zadnjih letih pripeljali kak tovornjak gramoza. Navsezadnje je to občinska - naša cesta in je ne smemo kar tako zanemariti, kajti vsaj za nekatere od nas je pomembna. Pred dvema letoma smo se s problemom obrnili na našo občino Juršinci, pa pravega odgovora še do danes nismo dobili, le to, da imamo na voljo drugo cesto, ob tej stari pa da tako nihče več ne živi. Vendar v vasi menimo, da to ne more biti pravi vzrok, da zanemarimo in pozabimo cesto, ko pa imamo skoraj vse druge v občini dobro urejene. Poskušali smo kaj ukreniti tudi preko našega svetnika, dali smo novo vlogo, od tega pa nič. Pred časom smo izvedeli, da nismo prišli v letošnji plan, torej vsaj s kako manjšo obnovo ceste ne bo nič.«

ŽE Z GRAMOZIRANJEM BI NAREDILI VELIKO

Krajani pravijo, da bi cesta že mnogo bolje izgledala, če bi nanjo navozili nekaj kamionov gramoza, naredili prepuste in ob njej skopali jarke, vendar bi vse to veliko stalo. Lastniki zemljišč ob cesti so že sklenili, da bodo v primeru, če bo vendarle prišlo do vsaj manjših obnovitvenih del, tudi sami pomagali po najboljših močeh. Kovačec pravi, da bi vsak od njih dal vsaj za en kamion gramoza, vključili bi se v akcijo, kajti cesta jim zares veliko pomeni.

Prošnjam in željam Rotmančanov in Hlapončanov doslej ni še nihče prisluhnil, ob tem pa se postavlja vprašanje, ali je cesta sploh tolikšnega pomena za kraj, da je njena obnova smiselna. O tem bo zagotovo odločila stroka, odgovor pa smo poiskali tudi na sedežu juršinske občine, kjer so povedali, da je cesta vrisana kot javna pot in da nanjo niso pozabili. Sicer pa je župan Alojz Kaučič dejal, da bo kmalu odbor za komunalno infrastrukturo pregledal vse odseke cest, torej tudi tega med Rotmanom in Hlaponci, in potem na osnovi dejanskega stanja izdelal program za izvedbo nujnih del. Na občini so še zagotovili, da lahko že v aprilu občani pričakujejo, da bodo na cesti izvedena redna vzdrževalna dela, o poznejši ureditvi pa se bodo prav gotovo še pogovarjali.

T. Mohorko

Na slabo vzdrževani cesti se pripeti tudi kaj takega, kot prikazuje tale fotografija: v blatu in luknjah z vozom in kravjo vprego ni šlo, voz se je prevrnil. Foto: TM

VIDEM PRI PTUJU / ANSAMBEL JOŽETA ŠERUGE ZNOVA ZAŽIVEL

Med vas prihajajo z domačo pesmijo

Verjamem, da narodnozabavnega ansambla pod imenom Jože Šeruge ni treba posebej predstavljati. Od 1975. leta so na slovenski glasbeni sceni, posneli so nekaj kaset in zgoščenk, in čeprav je bilo štiri leta o njih bolj malo slišati, so v letu 2000 pričeli delati s polno močjo in z novimi člani. Vodja ansambla Jože Šeruga, doma iz Vidma pri Ptuju, je okrog sebe zbral nove muzikante, nekatere že prekaljene glasbenike, drugim se je priložnost za igranje in petje v ansamblu ponudila prvič. Zavihali so rokave in zaigrali že na marsikateri zabavi, minuli konec tedna pa so zabavali tudi naše zdomce v Nemčiji.

Šerugov ansambel je eden tistih ptujskih narodnozabavnih ansamblov, ki je pred leti večkrat zaigral na različnih glasbenih festival (največ na ptujskem), požel je nekaj lepih uspehov in Jože Šeruga se rad spominja osvojene bronaste, srebrne in zlate Orfejeve značke. Pravi, da mu je to največje plačilo za trud in delo na glasbeni poti, vsekakor pa potrditev, da so v ansamblu dobro in uspešno delali. Temu bi dodal še nastope na mnogih koncertih, pa sodelovanje na koncertih z dobrodelnim namenom, ki se jih še posebej radi udeležijo. In tu so že načrti za prihodnje leto, ko bo ansamblu največji izziv predstavljal nastop na izboru za naj slovenski valček in polko.

ZAPISAN KROMATIČNI HARMONIKI

»Že pred mnogimi leti sta nas v ansambel združila veselje in ljubezen do glasbe. Začeli smo z nekaj glasbenega znanja in malo izkušenj, pa vendar smo ves ta čas zabavali staro in mlado. Rekel bi, da nam je uspelo, pa vendar se po tolikih letih igranja nismo profesionalizirali. Za nas vse skupaj je igranje v ansamblu sprostitev, s katero si bogatimo in lepšamo svoj prosti čas. Za potrditev ansambla je treba vedno privabljati publiko, treba jim je dati dobro glasbo in take melodije, ki gredo v uho. Ansambel Jožeta Šeruge jih ima že nekaj, nekatere so bile tudi uspešnice, v novi zasedbi pa se bomo potrudili, da bo dobrih skladb še več.

Material za novo kaseto - radi bo jo izdali vsaj do konca leta - že nastaja, dosedanje pevsko troglasje smo dopolnili. Ostali smo pri značilni slovenski - gorenjski narodni noši, najraje pa tako kot zmeraj igramo narodne sklade, s katerimi smo starejši člani ansambli »gor rasli«.

Če me že vprašate, po čem smo znani ali drugačni od drugih ansamblov, potem moram povedati, da predvsem po stilu igranja in še najbolj po zvenu harmonike. Kot vodja ansambla sem se zapisal kromatični harmoniki, zame je ta najboljša; malo je ansamblov v Sloveniji, kjer lahko sliši to harmoniko. In še nekaj je: za naš ansambel vedno pišejo besedila znani slovenski tekstopisci, kot je Ivan Sivec, aranžmaje in glasbo pa radi prepustimo Jožetu Burniku.«

Ansambel Jožeta Šeruge sestavljajo: **Vlado Marković**, kitara, **Stanko Vučko**, trobenta (doma je iz Murske Sobote), **Miran Zorko**, klarinet, **Milan Rojs**, basist, pevka je **Valerija Štumf** iz Muretincev, v rokah vodje ansambla **Jože-ta Šeruge** pa je vedno harmonika.

T. Mohorko

Ansambel Zvoneta Šeruge. Foto: Laura

DORNAVA / SVETNIKI SPREJELI LETOŠNJI PRORAČUN

Gradbeni odbori ne morejo nositi odgovornosti

Svetniki občine Dornava so na zadnji seji, ki je bila v sredo, 22. marca, najprej proučili zapisnik z zadnje seje, nato so se lotili proračuna.

Preden so sprejeli odlok o občinskem proračunu, so predsedniki komisij še enkrat proučili posamezne postavke. Tudi letos so imeli kar nekaj težav, kako uskladiti vse potrebe in želje s sredstvi, ki jih imajo letos na razpolago. Prihodki in odhodki občine Dornava znašajo letos nekaj več kot 235 milijonov tolarjev. Sprejeli so tudi odlok o občinskih nagradah in priznanjih.

Svetniki so kar nekaj časa razpravljali o pomenu delovanja informacijske pisarne upravne enote v Dornavi in o vzrokih za ukinitev pisarne krajevnega urada na Polenšaku. Sklenili so, da se bodo o razširitvi dejavnosti državne uprave v občini Dornava dogovorili z načelnikom upravne enote Ptuj.

Kar nekaj časa so se odločali okrog izvajalca za gradnjo pločnikov v Mezgovcih. Ali bo pločnike gradilo Cestno podjetje Ptuj ali Cestno podjetje Maribor, niso dorekli. Ob tem so povedali, da imajo zelo slabe izkušnje pri gradnji pločnikov po naselju Dornava. Cestno podjetje Ptuj je zamujalo z dogovorjenimi roki, veliko pa je bilo nepravilnosti. Svetniki so opozorili, da člani gradbenega odbora ne morejo opravljati tudi strokovnega nadzora in nositi posledic za nastale nepravilnosti pri gradnji infrastrukture.

Podali so kar nekaj pobud in vprašanj. Med drugim so opozorili na nekatere ceste, ki jih je potrebno obnoviti ali preplastiti. Na pokopališču v Dornavi in na Polenšaku pa naj bi uredili primerno ozvočenje.

MS

VIDEM, LESKOVEC / ZLATOPOROČENCA MARIJA IN ALOJZ KMETEC

Še mnogo skupnih let!

Po petdesetih letih skupnega življenja sta v soboto svoj zakon z zlato poroko še enkrat potrdila Marija in Alojz Kmetec iz Zgornjega Leskovca 15. Obred zlate poroke je bil najprej v prostorih občine Videm, nato pa še v domači cerkvi v Zgornjem Leskovcu.

Zlata nevesta Marija (rojena Bračič) se je rodila 21. marca 1929 v Veliki Varnici, zlati ženin Alojz pa 9. aprila 1922 v Zg. Leskovcu. Poročila sta se 28. novembra 1949 v Cirkulanah. Medtem ko je Marija skrbela za domačijo in vzgajala otroke, je bil Alojz zaposlen v različnih podjetjih. V zakonu se jima je rodilo šest otrok, danes je njuna družina večja za 10 vnukov in dva pravnuka.

Čestitke k visokemu jubileju in dobre želje izrekamo tudi v imenu uredništva Tednika.

JB

Zlatoporočenca Marija in Alojz Kmetec s pričama. Foto: Langerholc

KRUH PECIVO
REG. ZNAK
s srcem

dom interier
Galerija udobja
15% gotovinski popust do 16.4.
www.domainterier.si
Tržaška 65 /pri DB centru/, Maribor

EMITT d.o.o. Trgovina HERMI
NEOPAZNI STRELOVODI
STOJNICI 19, 2281 MARKOVCI, TEL.: 062 788 81 60
- ELEKTROINSTALACIJE
- VODOVODNE INSTALACIJE
- CENTRALNE KURJAVE
- BELA TEHNIKA, DROBNI GOSPODINJSKI APARATI, AKUSTIKA, SVETILA
- PRODAJA, MONTAŽA, SERVIS
NIZKE CENE!
AKCIJA RADIATORJEV V MESECU APRILU!
Pooblaščeni prodajalec in montažer strelovodnih naprav HERMI

HAJDINA / S SEJE OBČINSKEGA SVETA

Sprejeli vrsto odlokov

Hajdinski svetniki so se v ponedeljek sestali na trinajsti seji. Kot ponavadi so se zbrali v polni sestavi, razpravljali pa so o 14 vsebinskih točkah. Največ je bilo odlokov. Že pred pričetkom seje so za tri izglasovali sprejem po hitrem postopku: o komunalnem prispevku v občini Hajdina, turistični taksi in o zaključnem računa proračuna za lansko leto.

V prvem branju pa so pustili odlok o javnem redu in miru. Ko ga bodo dopolnili s predlogi ponedeljkove razprave, bodo o njem razpravljali tudi v vaških odborih, od koder prav tako pričakujejo tehtne pripombe, ki jih bodo skušali vgraditi v besedilo osnutka. Po razpravi na odboru za okolje in prostor bodo o njem ponovno razpravljali svetniki. Z odlokom o javnem redu in miru predpisujejo ukrepe za varstvo javnega reda in miru, ljudi in premoženja, zdravja in čistoče ter okolja. V odlok so med drugim zapisali, da je prepovedano točiti ali prodajati alkoholne pijače pred 7. uro, prav tako pa tudi osebam, ki že na zunaj kažejo, da so pod vplivom alkohola. V delu odloka, ki govori o varstvu zdravja in čistoče, pa med drugim prepovedujejo vodenje psov na potrebo v naravno okolje, lastnikom psom pa nalagajo, da za svojimi ljubljenčki pospravijo iztrebke. Zavarovati želijo tudi občane pred tistimi, ki pretirano škropijo sadno drevje. Tako so že v osnutek odloka zapisali, da je pred škropljenjem sadnega drevja in trte v stanovanjski soseski sosede potrebno o vsakem škropljenju obvestiti dva dni pred tem.

Čeprav v občini Hajdina nimajo večjih nočitvenih zmogljivosti (razen hotela Roškar), so z odlokom uredili tudi višino in porabo turistične takse. Ta v občini Hajdina znaša devet točk. Vrednost točke določa vlada Republike Slovenije na osnovi gibanja cen življenjskih potrebščin.

Tudi na 13. seji so podobno kot že na prejšnji imeli napovedano razpravo o odloku o ustanovitvi lokalne turistične organizacije. O osnutku bodo razpravljali tudi na prihodnji seji, ker v ponedeljek razprave vnovič niso izvedli, ker že drugič ni bilo pripravljalca odloka. Da bodo pri lokalni turistični organizaciji hiteli počasi, je še en razlog ta, da na Ptujskem tudi v drugih občinah razen v Ptuju odloka še niso sprejeli. Hajdinčani čakajo, kaj bodo naredili Markovčani.

V fazi prvega branja sta ostala tudi odloka o gospodarskih javnih službah ter o dejavnostih in pogojih za opravljanje gospodarskih javnih služb s koncesijo, ki ima status splošnega koncesijskega akta in bo veljal za vse javne službe, ki se izvajajo na podlagi izdane koncesije. V občini Hajdina bodo na osnovi koncesije opravljali pregledovanje, nadzorovanje in čiščenje kurilnih naprav, gasilsko službo, vzdrževanje in urejanje lokalnih javnih cest in javnih poti, pogrebne storitve, urejanje in vzdrževanje javnih tržnic, tehtnic, sanitarij in plakatnih mest, oskrbo s plinom, urejanje javnih parkirišč, javni potniški promet in upravljanje javnih stanovanj. Koncesionarje bodo izbirali z javnim razpisom. Izjemoma bo mogoče posamezno gospodarsko javno službo glede na odlok opravljati tudi mimo javnega razpisa. V tem primeru bo šlo za neposredni prenos opravljanja neke dejavnosti po županovi odločitvi, a si bo ta za to predhodno moral pridobiti sklep občinskega sveta.

Po normalnem postopku bo potekal tudi sprejem odloka o zaščiti vodnih virov na območju občine Hajdina. O njem bodo ponovno razpravljali na prihodnji seji, ko bodo razpravljali tudi o pravilniku o izvajanju, ki mu bo priložena skica mapne kopije vodovarstvenih pasov.

Soglasja k novim cenam odvajanja in čiščenja komunalnih voda v ponedeljek hajdinski svetniki niso izglasovali predvsem zaradi predloženega občutnega povišanja cen - od 100 do 140 odstotkov.

Do občinskega grba in zastave bodo na Hajdini prišli s pomočjo občanov, saj jih bodo k sodelovanju povabili v novi številki Hajdinčana, ki bo predvidoma izšel še pred veliko nočjo. Med svetniškimi predlogi za grb in zastavo sta bila najpogostejša Mitra in Martin.

Odbor za komunalno infrastrukturo je v okviru svojega poročila posebej opozoril na potrebo, da naj se v čim krajšem času izvede razpis za izdelavo projektne dokumentacije za gradnjo kanalizacije, ki bo v naslednjih letih največji občinski projekt.

Hajdinski svetniki so na 13. seji izrazili tudi pričakovanje, da jih bo investitor projekta sežigalnice podrobneje seznanil s tem projektom, posebej s študijo vpliva na okolje, in da jih bo v fazi pridobivanja soglasij obravnaval enakovredno kot občino Kidričevo, saj je Hajdina v neposredni bližini novega objekta. Župan Radoslav Simonič je svetnike seznanil tudi z informacijami o poteku razprav za trasi hitre ceste in avtoceste. V tem trenutku resorna ministrstva še nimajo izdelane trase hitre ceste Ormož - Slovenska Bistrica čez Hajdino, ker je padla različica mimo Roka, novih stališč pa tudi nimajo glede trase avtoceste.

Nekaj se premika tudi pri KTV Draženci (sistem je v zemlji že nekaj časa). Z investitorjem in izvajalcem Radingom iz Gornje Radgone jih čaka še en pogovor, nakar bodo v naselju Draženci sklicali zbor krajanov.

Svetniki so se seznanili tudi z realizacijo nekaterih drugih programskih nalog. V tem času poteka spomladansko urejanje občinskih javnih poti in poljskih cest. Proti koncu gre tudi melioriranje oziroma urejanje odtoka stare Studenčnice od Hajdoš mimo Skorbe proti Koroščevemu mlinu.

Za v ponedeljek, 3. aprila, pa je hajdinski župan sklical sejo komisije za določitev trase hitre in avtoceste, sestal pa se bo tudi odbor za gospodarsko infrastrukturo.

MG

KIDRIČEVO / (VROČA) 12. SEJA SVETA

Za obvoznico, strelišče in štiri podražitve

Svetnica in svetniki občine Kidričevo so se na svoji 12. seji v četrtek, 23. marca, strinjali z osnutkom lokacijskega načrta za obvoznico Pragersko, saj so projektanti upoštevali bistvene pripombe in zahteve krajanov v javni razpravi. Strinjali so se tudi s predlagano ureditvijo strelišča v Apačah ter s podražitvijo odvoza komunalnih odpadkov, odvajanja odpadnih voda in fekalij, daljinskega ogrevanja in cen v vrtcu.

Kot je znano, so krajani Šikol in Stražgonjce v javni razpravi zahtevali, da naj bi ob gradnji nove cestne povezave od Kidričevega do Pragerskega zgradili tudi dve izvennivojski križanji. **Rajko Strgulc** iz podjetja Urbis in **Bogdan Vrezner** iz družbe za državne ceste pa sta povedala, da je možno zgraditi le enega - v Šikolah. Visok naj bi bil 4,25 m, visok pa 5 m. Odgovorila sta tudi na druge zahteve krajanov in dodala, da nekaterih pač ne bodo mogli upoštevati. Zahteve o asfaltiranju vzporednih lokalnih cest oziroma traktorskih poti naj bi kljub strogo odmerjenim sredstvom vendarle bile uresničljive. Sicer pa naj ne bi šlo za gradnjo glavne hitre ceste, o čemer govorijo krajani, ampak za cesto, ki bo rezervirana za motorni promet, kjer bo omejitev hitrosti 90 km/h. Po krajši razpravi so se svetniki z njunimi odgovori strinjali. Tako naj bi v tednu od 5. do 10. aprila že sklicali sestanke z dajalci soglasij, pridobili naj bi jih do konca, na majski seji pa bi že lahko sklepali o rokih za izgradnjo.

Po uvodni obrazložitvi arhitekta **Marjana Berliča** in na čase dokaj napeti razpravi so se strinjali tudi z osnutkom lokacijskega načrta za vzporedni plinovod M 1/1 Kidričevo-Rogatec in gradnjo kompresorske postaje pri Cirkovcah, saj naj bi s tem izboljšali tlačne razmere na obstoječem plinovodu. S strani občine so za nadaljnja dogovarjanja z Geoplinom o tej zadevi ustanovili štiričlansko komisijo, v kateri bodo Franc Škrila, Vojteh Rajher, Milan Unuk in tajnik občinske uprave Janko Hertiš.

Po odmoru so precej razprave namenili predlagani ureditvi strelišča v Apačah, vendar so sklenili, da pristopijo k spremembam in dopolnitvam planskih dokumentov za to območje. Za pogajanja z ministrstvom za obrambo so imenovali komisijo ter vanjo imenovali Branka Valentana, Božidarja Kopušarja, Janija Baštevca in predsednika krajevnega odbora Apače.

Po krajši obrazložitvi direktorja podjetja Čisto mesto **Andreja Koterja** in dodatnih pojasnilih tehničnega direktorja **Franca Merca** so se svetniki strinjali z nujnim 16-odstotnim povišanjem cen odvoza in odlaganja komunalnih odpadkov, saj so zadnje povišanje sprejeli daljnega leta 1997. Ob tem pa naj bi zbirali še po 300 tolarjev za sanacijo in gradnjo novega centralnega odlagališča odpadkov.

Prepričljiv in z dokazi podprt je bil tudi predlog direktorja Komunalnega podjetja Ptuj **Jožeta Cvetka** o šestodstotnem povišanju cene daljinskega ogrevanja, svetnike je prepričal, da so se strinjali tudi s tem. Po krajši razpravi so se strinjali tudi s povišanjem cen odvajanja odpadnih voda, ki znašata sedaj za gospodinjstva 11,50 sit za kubični meter, za gospodarstvo in negospodarstvo pa 24,68 sit za kubični meter odplak. Na predlog vodstva Vrtca Kidričevo so svetniki soglašali tudi z okoli 10-odstotnim dvigom cen v vrtcu, ki naj bi pričele od 1. aprila.

Ob koncu so po prvem branju sprejeli še odlok o zaključnem računu občine za leto 1999, ki zajema 478 milijonov prihodkov in 528 milijonov odhodkov. Na predlog komisije za volitve in imenovanja pa so imenovali še petčlanske krajevne odbore za naselja Apače, Kungota, Lovrenc na Dravskem polju, Cirkovce, Starošince, Kidričevo in Šikole.

M.Ozmec

MEZGOVCI OB PESNICI / PROSLAVA OB MATERINSKEM DNEVU

Igrica Čudežni lonček

Tudi letos so po vaških odborih v občini Dornava pripravili proslave ob materinskem dnevu. Povsod so nastopili otroci - od tistih najmanjših do nekoliko večjih - in se tako želeli zahvaliti svojim mamicam in babicam za skrb in dobroto, ki so je deležni. Na prireditvi v Mezgovcih ob Pesnici so nastopili tudi člani vokalnega okteta iz Dornave in ljudske pevke. V imenu organizatorjev jim je čestital **Janez Starčič**. Otroke sta vodila in jih usmerjala skozi program voditelja **Nataša Janžekovič in Tone Korpar**.

MS

DESTRNIK / PRED PONOVNIM ODKRITJEM SPOMENIKA BRATOM REŠ

Župan držal besedo

Krajani Destrnika in okoliških vasi so ponosni na svojega župana Franca Pukšiča, saj je tudi tokrat držal besedo in poskrbel za obnovo spomenika na Reševi domačiji. Na njegovo pobudo ga sedaj obnovljenega postavljajo nazaj na isto mesto, od koder je po izjavah zlonamerneže "skrivnostno izginil" sredi lanskega leta.

Da bi bil nared pred bližnjim 27. aprilom, dnevom upora proti okupatorju, ga bodo prenovljenega svečano odkrili to soboto ob 11. uri. Na težke čase bratomorne NOB bo spomnil Janez Janša, ki bo po blagoslovu farnega župnika skupaj s Francem Pukšičem ob zvokih partizanskih koračnic destrniškega pihalnega orkestra spomenik svečano odkril.

OM

SEDEM (NE)POMEMBNIH DNI **SEDEM (NE)POMEMBNIH DNI**

Koliko stane satira

V Sloveniji smo še enkrat dokazali, da smo res nekaj posebnega. Satirični nastop znanega igralca in režiserja Borisa Kobala na Ribičičevih pomenjkovanjih v ljubljanskem lutkovnem gledališču (ob navzočnosti hrvaškega in slovenskega državnega predsednika) je zanetil pravo politično vojno in histerično razpravljanje o tem, kaj ni in kaj naj bi bila satira. V resnici bi bilo veliko bolje in bolj nujno, da bi ves (ne)potreben kraval preusmeril na drugo, usodnejše vprašanje - do kdaj bomo Slovenci med seboj tako nestrpni, kako dolgo še bomo v vsakem (ne)kulturnem in drugem javnem dejanju videli samo najbolj črne scenarije in zgolj nevarna politična ozadja, igro nekakšnih mračnih in zarotniških sil. Seveda bi bilo normalno, da bi se tudi o satiri pogovarjali brez vseh nepotrebnih dramatičnih in skrajnostnih tonov (na vseh straneh), ki največkrat kljub vsem sklicevanjem na demokratičnost in "širino" ponujajo samo eno resnico, samo eno "pravilno" oceno. Kot sicer, se tudi na tem področju ne znamo pogovarjati, s psovkami in hitrimi obtožbami se bojujemo proti posevkam in nepremišljenim obtožbam. Ponavljamo samo tisto, kar nam je všeč, čeprav kar naprej poslušamo, da vse zanima predvsem in zgolj "resnica". V teh dneh vsi na veliko citirajo posamezne Kobalove izjave, vendar pa med njimi po pravilu ni tiste, ki se zdi pri vsej (politično napihnjeni) zadevi bistvena: da kot satirik in kot levičar satire nikoli ne zlorablja zgolj za napadanje ene (desne) politične opcije in da so tudi v spornem lutkovnem gledališču njegove satirične puščice letele tako na levo kot na desno. Po drugi strani pa bi moral tudi Kobal bolj strpno sprejemati in priznavati pravico svojih kritikov, da je njegov način sporočanja satiričnih domislic z izrazi, ki jih spodoben jezik ne sprejema, zanje moteč in nesprejemljiv.

KJE SO MEJE "NORMALE"

V vsaki družbi se je treba vedno znova spraševati, kaj je zanjo "v mejah normale", kaj pa je tisto, kar je zanjo preveč moteče in zato že tudi lahko konfliktno. Seveda pa se to ne sme spremeniti v pretvezo za omejevanje vsake kritičnosti, vsake satire in svobode sporočanja. Treba je tudi upoštevati, da veliko zgražanje zaradi satirikovega uporabljanja nekaterih opolzkih besed spremlja tudi teoretično dokazovanje največjih avtoritet iz literarnega področja, da je uporaba teh lahko stvar okusa, vendar pa v celoti vzeto ne more biti kar vnaprej nedopustna ali celo prepovedana. Prav tako smo slišali, da se nad "grdo" satirično govorico zgražajo tudi tisti, ki podoben jezik vsak dan vnašajo v parlamentarno govorico in politično prakso.

Ko se izrekamo za pravico satirika Kobala (in vseh drugih piscev), da piše tako, kot on čuti, pa seveda enako mislimo na nedotakljivost pravice njegovih kritikov, da povedo svoje mnenje. Kobal ne more imeti nikakršne posebne svobode, ki bi ga postavljala v položaj nedotakljivega. Seveda pa je treba z vsemi sredstvi preprečiti politične pogrome na satirike, poskuse onemogočanja njihove poklicne kariere, ali kot se je zgodilo v primeru Borisa Kobala, zahteve, naj ga odstavijo z mesta ravnatelja Mestnega gledališča ljubljanskega.

Vsekakor je značilno, da so politiki z desne in leve takoj našli ogromno časa in volje za "satirični problem". Ni ravno razvidno, da bi se kdaj tako hitro (in zavzeto) odzvali na kakšen socialni ali drugi problem, ki usodno vpliva na življenje ljudi ...

Lojze Peterle je po Kobalovem nastopu v lutkovnem gledališču izjavil, da "za predstavo ni kriv Kobal, ampak naročniki in režiserji", pri čemer je očitno misli na levo politično opcijo. Janez Janša je dogajanje v lutkovnem gledališču označil za "koncentriran izraz nestrokovnosti, ki s humorjem nima nobene zveze. To je groba diskvalifikacija, čakamo na naslednje korake."

ČIGAV NASMEH

Organizator pomenjkovanj v lutkovnem gledališču dr. Ciril Ribičič, univerzitetni profesor in poslanec Združene liste, je ob tem izjavil, da "hočejo tisti, ki neodmerjeno politično obračunavajo s satiro v lutkovnem gledališču, zbrisati nasmeh z obrazov državljanov". Ribičič je dejal, da "brani pravico do smeha in svobodo tistih, ki ga znajo zbuditi. S političnim vatlom se ne da meriti politične satire ..." Na Ribičičevo izjavo na slovenski televiziji, da "poskuša koalicija, ki si je izposodila ime Slovenije, s svojim političnim programom izbrisati nasmeh z obraza slovenskih državljanov", se je ostro odzvalo štirideset poslancev SLS, SKD in SDS. Po mnenju teh poslancev je Ribičič s citirano izjavo "prekoračil spodnjo mejo okusa in je žaljiv za večino Slovencev". Podpisniki protesta tudi opozarjajo, da je poslanec dr. Ciril Ribičič član ZLSD - naslednice KP in ZKS, "ki je za nekaj desetletij izbrisala nasmeh z obrazov večine Slovencev v obdobju totalitarnega režima".

V polemiko se je vključil tudi predsednik Milan Kučan ter med drugim pozval ljudi k strpnosti in se zavzel za to, da se v javnem nastopu, v javni besedi spoštuje dostojanstvo človeka, saj je lahko tudi beseda nevarno orožje. Po Kučanovih besedah je treba, kot piše Dnevnik, v javnem življenju prevzeti tudi odgovornost za javno besedo in spoštovanje človeškega dostojanstva.

KAJ JE ZAMUDIL KUČAN

Delo je v posebnem komentarju zapisalo, da je predsednik Kučan v lutkovnem gledališču zamudil "enkratno priložnost, ko bi lahko jasno pokazal, da so mu enako ljubi vsi državljani, ne glede na spol, vero ali celo politično prepričanje. Boris Kobal mu je namreč v svojem nastopu med pomenkovanjem poslanca Ribičiča s hrvaškim predsednikom Mesićem ponudil vsaj dve zadevi, proti katerima bi se moral vsak predsednik države zagrizeno bojevati: sramotenje (politično) drugače mislečih in najbolj grobo primitivnost. Ko bi predsednik Slovenije med Kobalovim nastopom ali po njem protestno zapustil dvorano, bi dokazal, da je nad političnimi razprtijami ..."

V drugem komentarju pa Delo ugotavlja, da zahteva desnega političnega bloka po zamenjavi satirika Borisa Kobala na mestu direktorja Mestnega gledališča ljubljanskega nima nobene zveze z demokracijo, na katero se sicer pozivajo.

Jak Koprivc

PTUJ / S 15. SEJE MESTNEGA SVETA

Kompletna ponudba le pri Ani!

15. seja sveta mestne občine Ptuj je imela kar nekaj značilnosti. Skozi dnevni red so jo glede na svojo pristojnost vodili vsi trije podžupani (Milan Čuček, Ervin Hojker in Mitja Mrgole). Podžupan Milan Čuček, ki je sejo začel, pa se je tudi že skoraj veselil, da na seji ne bo nobenega od novinarjev in da bo točka Pobude in vprašanja ena najkrajših doslej. Nekateri so še vedno mnenja, da je tako dolga tudi zato, ker so med njenim potekom novinarji ponavadi še na seji. To se ni zgodilo: pobud, vprašanj in predlogov je bilo tudi na petnajsti seji veliko. Nekateri so se tudi ponavljali, več pobud in vprašanj so svetniki "obnovili", ker doslej še niso dobili odgovorov oziroma so bili ti pomanjkljivi. Večina svetnikov se je v ponedeljek zavzela za pisne odgovore na svoja vprašanja in pobude.

Lidijo Majnik (LDS) je zanimalo, zakaj še ni dobila odgovora o ureditvi električne napeljave na rogozniškem pokopališču, **Ervina Hojkerja** (Zeleni Ptuja) je med drugim zanimalo, kako je z nadomestitvijo parkovnih površin, ki so bile izgubljene ob gradnji ptujskega podvoza, **Miroslav Letonja** (SNS) je predlagal, da ptujski župan, Športni zavod in oddelek za družbene dejavnosti skupno začrtajo strategijo razvoja ptujskega športa. Poleg tega se je zavzel, da se svetniki seznanijo z varnostnimi razmerami v mestni občini Ptuj. **Franc Štruci** (Lista KS mesta Ptuja) je opozoril, da po odstranitvi karnevalske dvorane na Bregu še vedno ni vzpostavljeno prvotno stanje. Zanimalo ga je tudi, kako potekajo pogovori ptujskega in hajdinskega župana glede najemnin za grobove, ki so za občane od drugod, tudi z območja mestne četrti Breg, višji za 30 odstotkov od tistih, ki jih plačujejo občani hajdinske občine. To je pri občanih vzbudilo veliko nezadovoljstvo tudi zato, ker so, ko so bili še v skupni občini, tudi sami prispevali sredstva za ureditev tega pokopališča. Dodatno nejevoljo pa je povzročil tudi dogovor (nadomestil je pogodbo o sofinanciranju stroškov pokopališča Hajdina), po katerem naj bi mestna občina Ptuj za leto 1999 prispevala skoraj dva milijona tolarjev za investicijska vlaganja na hajdinskem pokopališču. Ta delež je izračunan glede na število grobov. **Janez Rožmarin** (SKD) je v tej zvezi še povedal, da občani mestne četrti Breg pričakujejo, da bo mestna občina za nastali problem našla rešitev.

Slavko Brglez (SLS) po štirih letih upravičeno pričakuje - in to čim prej - idejne projekte za novo kulturno dvorano na Ptuju. **Janeza Svržnjaka** (DeSus) je zanimalo, kako je z lastništvom doma krajanov v Rogoznici. **Anka Ostrman** (ZLSD) še vedno ni dobila nobenega odgovora glede svoje pobude o označitvi pomembnejših objektov v mestu, zanima jo tudi status gradu Turnišče, zakaj še vedno stojijo table za Veritas, če več ne deluje, in katero različico vlaganj v osnovnošolski prostor predstavlja adaptacija OŠ Olge Meglič za potrebe OŠ Ljudevita Pivka. **Vlada Čuša** (Zeleni Ptuja) motijo parcialne pobude in rešitve za staro mestno jedro, saj to potrebuje celovito razvojno strategijo oziroma revitalizacijo. Zavzel se je tudi za to, da bi bile tudi vpadnice v mesto čim bolj dostopne za kolesarje. **Milan Petek** (SDS) pa se je zanimal, kako je z izdelavo projektov za podružnično šolo na Grajeni. Ideje Turističnega društva Ptuj za lepšo urejenost mesta in nasploh za turistični razvoj je svetnikom predstavila **svetniška skupina DeSus** (**Miroslav Bernhard, Mitja Mrgole in Janez Svržnjak**). Svetniki jih podpirajo, kot tudi to, da se spravijo v življenje ob pomoči mestnega arhitekta in pristojnih služb.

IZDELATI SEZNAM DOLŽNIKOV NAJEMIN

Na dnevnem redu 15. seje mestnega sveta je bilo trinajst točk dnevnega reda. Hitri postopek so izglasovali pri zaključnem računu proračuna za lansko leto, skrajšanega pa pri spremembah in dopolnitvah odloka o ureditvi cestnega prometa na območju mestne občine Ptuj, da bi problem odstranjevanja zapuščenih vozil učinkoviteje rešili. S kaznovanjem bo to najlažje. Lastnik zapuščenega vozila ali priklopnika, za katerega je komunalni inšpektor odredil odstranitev, bo po novem kaznovan s 40 tisočaki. Ko bodo svetniki dobili še prečiščeno besedilo odloka, bodo tudi nadaljevali njegovo usklajevanje. V ta namen so že pripravljeni nekateri amandmaji, ki naj bi odstranjevanje vozil z rezerviranih parkirnih in drugih prometnih površin še učinkoviteje uredili. Zapuščena vozila so v zadnjem času velik problem Ptuja tudi z vidika varnosti, ob tem da po nepotrebnem tudi zasedajo parkirne površine.

Za podaljšano razpravo so se odločili pri odloku o kategorizaciji občinskih cest in kolesarskih poti, ker naj bi bil za ponedeljkovo sejo pripravljen odlok v mnogočem pomanjkljiv in slabo pripravljen, predvsem pa naj ne bi vključeval vseh cest na območju primestnih in mestnih četrti, pa tudi poimenovanje naj ne bi bilo najboljše. Poleg tega svetniki pričakujejo, da bodo za posamezna območja (četrti) izdelane karte, iz katerih bodo razvidne občinske ceste in kolesarske poti. V okviru podaljšane razprave bodo predstavniki četrti "popisali" svoje ceste in se s predlogom oglasili v oddelku za okolje in prostor mestne občine, kjer bodo v okviru veljavnih predpisov stanje s terena prenesli v besedilo predloga odloka. To nalogo so sicer prejeli že lanskega septembra, vendar je razen v mestni četrti Jezero niso realizirali.

Svoje poročilo o delu v lanskem letu je svetnikom posredoval nadzorni odbor, pri tem pa je odprl več vprašanj, o katerih bo že v kratkem lahko mestni svet poglobljeno razpravljal.

Na ponedeljkovi seji so ptujski mestni svetniki izglasovali osnutek pravilnika o pogojih, načinu in kriterijih za pridobivanje sredstev, namenjenih za pospeševanje razvoja malega gospodarstva in kmetijstva v mestni občini Ptuj. Edini konkretni predlog pri tej točki dnevnega reda je imela Marija Strelec, ki je predlagala, da se po tem pravilniku kreditna sredstva namenijo tudi za gradnjo skladiščnih prostorov za tekoči in trdi hlevski gnoj.

Odlok o ustanovitvi javnega zavoda Ljudska univerza Ptuj bodo sprejemali v vseh občinah na Ptujskem, po sprejemu pa naj bi ga objavili v vseh občinskih glasilih.

Odlok o zaključnem računu proračuna mestne občine za lansko leto so ptujski svetniki sprejeli po hitrem postopku brez bistvenih pripomb. Potrdili pa so stališče odbora za okolje, prostor ter gospodarsko infrastrukturo, da naj bi sestavili in javno objavili poimenski seznam tistih dolžnikov najemnin, ki dolgujejo nad milijon tolarjev. Pravniki bodo to možnost proučili, svetniki pa so ob tem izglasovali še predlog, da se izdela celovit seznam plačnikov in neplačnikov najemnin. Morda bodo tudi s tem enkrat le dobili natančne podatke o tem, koliko poslovnih lokalov ima mestna občina, je pripomnila svetnica LDS Lidija Majnik.

STRATEGIJA RAZVOJA TURIZMA KOT DOBRA SEMINARSKA NALOGA?

Po pričakovanjih se je svetniška razprava razvila ob predlogu strategije nadaljnjega razvoja turizma na Ptuju z analizo stanja. Ponovile so se razprave o turistični nerazvitosti mesta, o tem, da je kljub dokaj velikem številu izletniških turistov nerazvit tranzitni turizem v smislu večje dodane vrednosti, da nam ni uspelo razviti stacionarnega turizma, da je potrebno zastaviti vse sile za zagon stacionarnega turizma, s katerim se bo hitreje pričelo razvijati tudi območje na desnem bregu Drave. S tem bo zaživelo tudi staro mestno jedro, mesto bo dobilo čisto drugačen utrip, danes pa je dobesedno mrtvo. Strategija si v prvi fazi prizadeva za izboljšanje že obstoječe ponudbe, za kar ne bodo potrebni veliki finančni vložki. Druga faza pa že narekuje večje investicije; osrednji investicijski projekt bo v Termah. Strategija po besedah **Petra Vesenjaka** iz podjetja Hosting, ki je eden njenih pripravljalcev, zelo jasno pove, kaj želi Ptuj na področju turizma doseči.

Svoje pa so v ponedeljek k strategiji dodali še svetniki. **Lidija Majnik**, svetnica LDS, je opozorila na to, da so snovalci gradiva pozabili na mali grad oziroma knjižnico, ki predstavlja pomemben objekt kulturne dediščine. Ker bodo zaradi selitve knjižnice v nove prostore kmalu prazni prostori nekdanjega ljudskega oddelka knjižnice, bi lahko v teh prostorih uredili pravo mestno kavarno. Še vedno pa se ji zdi potrebno, da bi v nekatere poslovne lokale, za katere najemniki ne bi plačevali najemnine, naselili dejavnosti, ki bi prav gotovo prispevali k večjemu obisku na določenem območju mesta, s tem da bi bila mestna občina tista, ki bi narekovala ponudbo in tudi delovni čas. **Franc Premužič**, LDS, je nezadovoljen s spominkarsko ponudbo. **Slavko Brglez** (SLS) je opozoril na pomanjkanje kolesarskih poti; na Ptuju jih je trenutno le 5 km. Premalo poudarka daje strategija po njegovem tudi kongresnem turizmu, tri dvorane s po dvesto sedeži ne morejo nuditi prostora za nobeno konvencijo stranke, pa tudi združitveni kongres se ne bi mogel izvesti na Ptuju, je slikovito pripomnil. Na potrebo po vključitvi Ptuja v projekt evropskih kolesarskih poti je že lani opozorila svetnica ZLSD **Anka Ostrman**, ki je tudi mnenja, da bi turistični razvoj Ptuj moral prvenstvo graditi na razvoju starega mestnega jedra, šele nato pa ob Termah. Zanimalo jo je tudi, ali ima tudi Kmetijski kombinat Ptuj podoben pogled na razvoj Term, kot mestni svet. Ptujske Terme so nekoč nekaj pomenile, danes naj bi bile menda za zadnjem mestu med slovenskimi zdravilišči. To prav gotovo ni spodbuda. Premalo je bilo doslej narejenega na področju promocije, primanjkuje pa tudi lokalov za srednjo in starejšo populacijo.

Podžupan **Ervin Hojker** je na svetniške dvome o tem, da so Terme generator razvoja turizma na Ptuju, odgovoril, da bi s takšno usmeritvijo lahko najhitreje razvili stacionarni turizem. Nekatere je zanimalo tudi, kako daleč so pogovori med mestno občino in Kmetijskim kombinatom glede razvoja Term in sploh razvoja turizma v Ptuju, ki ga bo morala občina prav gotovo tudi v bodoče podpreti z infrastrukturo. **Vlado Čuš**, Zeleni Ptuja, je spomnil na podatek, da imamo že sedaj na ptujskem gradu letno med 55 in 60 tisoč obiskovalcev, to pa je potencial, ki ga ne znamo izkoristiti. Če bi jih uspeli popeljati še skozi mesto jedro, bi to lahko veliko prispevalo k njegovi oživitvi. Že pred časom pa se je zavzel tudi za celovito strategijo razvoja starega mestnega jedra. **Miroslav Letonja**, SNS, je spomnil na to, da mesto nima niti ene mestne kavarne. **Boris Perger**, SDS, pa je svetnikom natočil nekaj čistega vina, ko jim je predočil, da je edina, ki je glede ponudbe v Ptuju nekaj konkretnega naredila, Ana Knuplež iz gostišča Ana - Beli križ. To je tudi edini ptujski lokal, kjer je mogoče dobiti hrano po 22. uri, v njenih lokalih se tudi nekaj dogaja, ker ima tudi edina kompletno ponudbo - od kazina naprej. **Konrad Rižner** (LDS) je bil mnenja, da bi morali nekaj narediti pri prevzgoji občanov v mestnem jedru; to vidi tudi v tem, da si bodo meščani v tem območju pričeli sami kupovati in saditi rožice, da jih ne bodo več dobivali iz rok predsednika TD Ptuj Albina Piška.

Podžupan **Milan Čuček** iz vrst LDS je spomnil na številne dobre študije o turizmu na Ptuju, ki pa se je vsaka predstavila s svojimi izhodišči. Staro mestno jedro je v zadnjem obdobju veliko izgubilo, zato bo ponovni zagon težak, potrebne bodo dolgoročne finančne injekcije. Ponovno se je zavzel za festival domače zabavne glasbe, ki naj ponovno postane vseslovenska prireditev. Da pa bomo to dosegli, je potrebno pomagati organizatorju, Radio-Tedniku Ptuj. V prvi plan pa je potrebno potegniti še nekatere druge prireditve. Grajski kompleks naj bo kažipot, kako naj se trži kultura. Pogreša pa terminski plan uresničevanja strategije. Strategija razvoja turizma je nastajala dve leti, če ne bo terminskega plana, se bomo čez dve leti ponovno pogovarjali o istih problemih kot danes. Milan Čuček je tudi predlagal, da naj ta plan v roku enega meseca pripravi GIZ Poetovio vivat.

Ignac Vrhovšek (DS) je prepričan, da je samo vsebina tista, ki bo gosta pritegnila. Kar zadeva razvoj turizma na Ptuju, pa je tudi v bodoče pesimist. **Rajko Fajt** (SDS) je podobno kot že v prvi razpravi o strategiji razvoja turizma na Ptuju menil, da če je kombinat tisti, ki zavira razvoj Term, potem je potrebno tu nekaj narediti. Ali je cilj, da se spravijo Terme na najnižjo raven, da se jih bo potem sprivatiziralo? Sicer pa je strategijo razvoja turizma na Ptuju ocenil kot dobro seminarsko nalogo brez praktičnih izhodišč. Tudi **Emil Mesarič** (LDS) je prepričan, da brez operacionalizacije oziroma sprejetega terminskega plana uspeha ne bo. **Marija Strelec** (SKD) pa je prepričana, da dokler bo kombinat imel še kaj prodajati, bo še agonija.

MG

Profesorju Rudolfu Čehu v spomin

Pred kratkim smo se poslovili od dolgoletnega ravnatelja ptujske gimnazije Rudolfa Čeha, profesorja francoščine in latinščine. Življenjska pot spoštovanega profesorja je povezana z mnogimi kraji naše domovine, vendar je višek svojega ustvarjanja in izpovedne moči posvetil ptujski gimnaziji.

Njegovo delo je bilo usmerjeno v ustanavljanje, verifikacijo in razvoj šole, v oblikovanje novih generacij mladih intelektualcev in akademikov ter nenehno spodbujanje sodelovanja v profesorskem zboru. S svojim poznavanjem romanskih jezikov in kulture ter ljubeznijo do latinščine je vtisnil ptujski gimnaziji osebni pečat. Skrbel je za širjenje in poučevanje francoskega jezika v okolju, ki temu jeziku ni posvečalo veliko pozornosti. V okolju, ki sicer ni naravno geografsko povezano s Francijo, se je po njegovi zaslugi ohranil smisel za francosko kulturo in jezik. V času njegovega ravnateljevanja je bil na šolo sprejet lektor za francoski jezik in na to pridobitev smo danes, po 28 letih, še vedno ponosni. Mlade generacije je učil ljubezni do francoskega jezika tako, da jim je znal približati francosko literaturo in kulturo. Za prizadevanja na področju širjenja francoske kulture in sodelovanje z različnimi francoskimi institucijami mu je francoska vlada podelila visoko državno odlikovanje.

Njegova želja po širitvi znanja ga je vodila do pomembnih odločitev. V zgodnjih šestdesetih letih se je v prostorih ptujske gimnazije začel pouk Ekonomske šole, ki je kaj kmalu prerasla v samostojno šolo. Podobno širino in usmerjenost v prihodnost je pokazal pri prizadevanjih za izobraževanje učiteljev v ptujski občini, saj so se takratni bodoči učitelji začeli izobraževati na ptujski gimnaziji in so šele kasneje šolanje nadaljevali v Mariboru. Vsa ta prizadevanja so prinesla razcvet izobraževanja na Ptuju, saj je ptujska gimnazija sredi sedemdesetih let izobraževala tudi vse smeri pedagoške gimnazije.

Za cenjenega profesorja sta bili značilni globoka človeška širina, ki je izvirala iz njegovega poznavanja svetovne kulture in literature, in vsesplošna razgledanost in znanje, ki se je nenehno širilo na sodelavce, mlade profesorje, ki so pri njem iskali pomoč in nasvete, in številne generacije mladih rodov ptujskih gimnazijcev. Bil je mojster kulture dialoga in akademizma v medčloveških odnosih. V viharnih novodobnih časih je šolo krmaril z veliko modrosti in posluha za razvoj na področju pedagoških znanosti.

Profesorji, ki smo z njimi delali, se z veseljem in ponosom spominjamo prvih večjih potovanj v tujino, ki so nam v znanju in izkušnjah odpirala okno v svet. Razumevanje zunanjega in notranjega razvoja v slovenskem šolstvu mu je omogočilo, da je sprejel svetovno filozofijo o razlikah med generacijami, o nenehno spreminjajočem se in nemirnem svetu. Njegove misli in izgovorjene ali napisane trditve so imele ves čas njegovega dela na ptujski gimnaziji neprecenljivo težo in so bile kazalec poti in razvoja za prihodnost slovenske šole.

Kolektiv ptujske gimnazije

MARKOVCI / S SEJE OBČINSKEGA SVETA

Odslej svoje občinsko glasilo

Svetniki občine Markovci so se na 14. redni seji v četrtek, 23. marca, za uvod ogrevali ob pobudah in vprašanjih svetniških kolegov. Brez pripomb so sprejeli odlok o zaključnem računu za lansko leto, ki prikazuje 420 milijonov prihodkov in 251 milijonov odhodkov.

Razliko med prihodki in odhodki, ki znaša skoraj 170 milijonov, so razdelili tako, da so del prihodka (dobrih 125 milijonov tolarjev) prenesli v prihodke proračuna za leto 2000, ostalo pa v prihodek občinskega proračuna naslednjih let, v skladu s sklenjenimi pogodbami.

Župan **Franc Kekec** je svetnike seznanil z začasnim zadržanjem odloka o nadomestilu za uporabo stavbnih zemljišč v občini Ptuj s strani Dravskih elektrarn, ki pa naj bi svojo odločitev začasno spet umaknile. Svetniki so se strinjali z manjšimi spremembami pravilnika o plačah funkcionarjev in nagradah članov delovnih teles. Po krajši razpravi so sprejeli odlok o izdajanju javnega glasila *List iz Markovcev*, ki bo izhajal enkrat v dveh mesecih kot priloga Tednika, prejemala pa ga bodo vsa gospodinjstva in obratovalnice v občini Markovci brezplačno. V zvezi s tem so sprejeli tudi programsko zasnovo glasila, za odgovorno urednico pa imenovali **Slavico Pičerko - Peklar**. Sprejeli so tudi spremembe odloka o grbu, zastavi in prazniku občine Markovci, tako da so sedaj tudi markovski občinski simboli usklajeni s heraldičnimi pravili. Sprejeli so tudi odlok o županovi verigi, simbolnem znaku župana občine Markovci, s katerim je urejena njena oblika in uporaba.

Ob koncu je župan Franc Kekec člane občinskega sveta obvestil o nepreklicnem odstopu svetnika Franca Zmazka, preden pa so se razšli, pa so še enkrat pregledali stališča do lokacijskega načrta za predvideno gradnjo hitre ceste Markovci-Gorišnica, o čemer smo že poročali.

M. Ozmec

PTUJ - TRNOVSKA VAS / PO 27 LETIH OKREPLJENE VEZI

Slovenska pesem iz Globasnice

Na povabilo Zveze kulturnih društev Ptuj in moškega komornega zbora iz Ptuja so minuli konec tedna, 25. in 26. marca, gostovali v Ptuju in Trnovski vasi člani slovenskega kulturnega društva iz Globasnice z mešanim pevskim zborom Peca, ki ga vodi dirigent Dominik Hudl, ter dekliški sekstet Stem pod vodstvom Milene Hudl.

V soboto popoldan je gostom v čast v ptujski Mestni hiši pripravil sprejem podžupan mestne občine **dr. Mitja Mrgole** ter se z njimi zadržal v pogovoru. Zvečer so skupaj s pevci komornega zbora, ki ga vodi Franc Lačen, v kulturni dvorani v Trnovski vasi pripravili koncertni večer, posvečen materinskemu dnevu. V imenu gostiteljev se je za pevsko čestitko zahvalil župan občine Trnovska vas Karl Vurcer, prijetno počutje pa jim je zaželel tudi podpredsednik ptujskega komornega zbora Gianfranco Zelenko in koroškim pevcem izročil spominsko darilo. Za prisrčno dobrodošlico in gostoljubje se je v imenu gostov zahvalil Štefan Bošic, predsednik slovenskega kulturnega društva v Globasnici, in izrazil prerpičanje, da se bo kulturno in siceršnje sodelovanje med Ptujem in Globasnico spet okrepilo, ptujskim pevcem pa se je izročil spominsko darilo.

V nedeljo dopoldan so si koroški Slovenci v spremstvu ptujskih pevskih gostiteljev ogledali muzejske znamenitosti na ptujskem gradu in staro mestno jedro, pred popoldanskim odhodom pa so si ogledali še ptujsko vinsko klet, kjer so jim med prvimi prikazali multivizijsko predstavitev - novost, ki so jo javnosti uradno prikazali šele v sredo.

M.Ozmec

Pevci iz Globasnice med sobotnim sprejemom v ptujski Mestni hiši. Foto: **M.Ozmec**

PTUJ / PRIPRAVE NA 11. RAZSTAVO DOBROTE SLOVENSKIH KMETIJ

Največ kipcev kakovosti doslej

Enajsta razstava Dobrote slovenskih kmetij bo od 11. do 14. maja v minoritskem samostanu v Ptuju. Zaradi letošnje pozne velike noči so jo morali premakniti v maj. Tudi letos jo bodo organizirali mestna občina Ptuj, ministrstvo za kmetijstvo, gozdarstvo in prehrano z upravo RS za pospeševanje kmetijstva ter kmetijska svetovalna služba pri Obdravskem zavodu za veterinarstvo in živinorejo Ptuj. Z izdelki se bodo predstavile kmetije iz cele Slovenije; pričakujejo pa tudi razstavljavce iz zamejstva.

Letos so pri prijavah uvedli simbolično kotizacijo; morda je tudi zato manj prijav kot prejšnje leto, ki je bilo rekordno. Do 15. marca se je za sodelovanje prijavilo nekaj čez 500 kmetij z okrog 780 vzorci. Izdelkov iz žit je 308, mesnih 55, mlečnih 71, olj 17, kisov 30, vin 70, žganja 160, suhega sadja 41.

Ocenjevalne komisije so že pričele delo. Prvo ocenjevanje je bilo v torek, ko so ocenili suho sadje, včeraj so ocenjevali kise, 4. aprila je na vrsti žganje, 5. olja, 6. meso in 7. vino, medtem ko bodo krušne in mlečne izdelke ocenili tik pred razstavo, 9. maja. Suho sadje, kise, olja in meso bodo ocenili na biotehniški fakulteti - oddelku za živilsko tehnologijo, vina, žganja, krušne in mlečne izdelke pa v Ptuju.

Na letošnji razstavi bodo predvidoma podelili 34 kipcev kakovosti za trikrat zapored osvojeno zlato priznanje; letos namreč poteka tretje leto, odkar ocenjujejo tudi žganja in vina. To pa bo tudi največ kipcev, odkar poteka razstava. Kot je povedal predsednik organizacijskega odbora razstave Peter Pribožič, bodo v strokovnem delu predvidoma govorili o pravilniku o predelavi in sanitarnih pogojih za pridelavo na domu, ki je v bistvu zelo strog (omejevalen), čeprav so si kmetje vsa leta zanj prizadevali.

Spominek letošnje razstave, na kateri se bo podrobneje predstavila podravska regija, bo lesena posoda za kruh - nečke.

Razstava Dobrote slovenskih kmetij je nova priložnost tudi za Ptuj, ki doslej njenih prednosti ni znal izkoristiti.

MG

ORMOŽ / NA OBISKU V PROSTOVOLJNEM GASILSKEM DRUŠTVU

V letu 2000 novo vozilo za tehnično reševanje

V gasilskem domu Ormož je v soboto, 11. marca, potekal 114. občni zbor tamkajšnjega prostovoljnega gasilskega društva, ki šteje 84 članov,. Uvodoma so obravnavali poročila o delovanju in finančnem poslovanju v preteklem letu. Dosedanjega poveljnika Stanka Kokola je zamenjal Rajko Košič. Podelili so priznanja, v svoje vrste sprejeli nove člane društva ter se dogovorili, kako naprej.

Predsednik društva **Alojz Jaušovec** nam je povedal, da so v lanskem letu 16 krat intervenirali, od tega trikrat v požarih, ostalo pa so bile intervencije za tehnično reševanje. Pomagali so ob prometnih nesrečah na obvoznici in drugod, iz Drave so reševali utopljenko, pomagali pa so tudi ob poplavah. Štirikrat so imeli tudi vaje usposabljanja, osem članov pa je uspešno opravilo šolanje in preizkus znanja za strojnike. Praktično ves denar, ki so ga v lanskem letu dobili, so namenili za opremo. Odpovedali so se tudi tistemu deležu, ki bi si ga lahko izplačali za dežurstva. Novost v lanskem letu je pridobitev koncesije za tehnično reševanje. Nujno pa bi potrebovali primernejše vozilo za hitro tehnično reševanje, ki stane 9.700.000 tolarjev. Usposobljena ekipa ormoških gasilcev bi tako lahko v bodoče hitreje pomagala pri reševanju ne le na cestah, temveč tudi pri nesrečah v gozdu, vinogradu in drugod. V lanskem letu so sodelovali tudi na tekmovanjih, mentorji so se ukvarjali z najmlajšimi gasilci, aktivne pa so bile tudi članice.

Najzaslužnejšim so na občnem zboru podelili priznanja. Suzana Veselko je prejela priznanje Gasilske zveze 3. stopnje, šest strojnikov pa je dobilo značke o uspešno opravljenem preizkusu znanja. V gasilskih društvih je navada podeljevanja značk za 10, 20, 30 in 40 let članstva v gasilstvu. Za desetletno članstvo so jih tokrat dobili Vid Tušek, Bogdan Burger in Renato Juršič, za 20 let Boris Notersberg, Ivan Žinko ml. in Boris Švetak, za 30 let Ivan Jaušovec in za 40 let delovanja v društvu Marjan Mezgec, Anton Juričinec in Danilo Masten. Posebno priznanje pa sta prejeli Marija Rihtarič in Jožica Kokol, ki sta pridobili naziv "veteran".

KAKO NAPREJ

Ormoško PGD je v kategorizaciji društev doseglo najvišjo stopnjo v občini Ormož, to je IV. kategorijo, kar prinaša tudi velike zahteve. Za boljšo požarno pripravljenost jim manjka kar nekaj opreme. Potrebovali bi dihalne aparate, motorno žago in ostalo zaščitno opremo za gasilce. V lanskem letu so ob poplavah ugotovili tudi, da bi potrebovali muljne črpalke. Letos nameravajo obnoviti tovorno specialno gasilsko vozilo TAM 130. Proračun pa so v primerjavi z lani povečali za 5 milijonov SIT; skoraj 10 milijonov bo namreč stalo že omenjeno vozilo za tehnično reševanje TV-1+2, ki bo omogočalo hitrejšo in uspešnejšo intervencijo.

Majda Fridl

ORMOŽ / ORGLE - KRALJICA VSEH INSTRUMENTOV

Obnova Ebnerjevih orgel

Že pred desetimi leti so v Ormožu potekala obnovitvena dela župnijske cerkve sv. Jakoba in podružnične cerkve ter župnišča. Tri leta pa so minila, odkar je župnijski svet sklenil, da naj se prične tudi obnova cerkvene notranjščine in inventarja. Za mašnim posodjem so prišle na vrsto po ohišju ene najlepših orgel v Sloveniji - Ebnerjeve orgle iz leta 1868 z orgelsko omaro, izdelano v neogotskem slogu. Še vedno jih obnavljajo v škofijski delavnici v Hočah. Obnovitev samo notranjosti orgel bo stala 17 milijonov tolarjev.

Obnovitvena dela še vedno trajajo. **Tone Košar**, župnik v cerkvi sv. Jakoba, nam je povedal, da bodo orgle po končanih delih še dodatno usposobljene. Sedanjim 16 registrom bodo dodali še pet novih, tako da bodo pripravljene tudi za večje koncerte, kar je bila posebna želja ormoške občine, ki je prispevala velik delež finančnih sredstev. S prostovoljnimi prispevki župljanov so v treh letih zbrali približno četrtino potrebnih sredstev; prispevki, ki so jih posamezniki darovali, se štejejo kot davčna olajšava. Tri milijone tolarjev je iz sredstev samoprispevka prispevala tudi KS Ormož.

Številka žiro računa, kamor lahko nakažete prostovoljne prispevke za obnovo ormoških orgel: Župnijski urad Ormož: 51800-620-16 05 1253115-76389

V Ormožu imajo več organistov in domači cerkveni zbor. Redno je v cerkvi sv. Jakoba igrala na Ebnerjeve orgle **Tatjana Rajh**, ki poučuje na ormoški glasbeni šoli. Vsako nedeljo so se orgle oglasile na dveh mašeh, če so posamezniki to želeli, pa tudi med tednom med pogrebnimi mašami s petjem.

Tone Košar nam je povedal, da orgle najbolj pogrešajo ob slovesnih praznikih, kot so birma, prvo sveto obhajilo, ob župnijskem prazniku zavetnika cerkve in še mnogih drugih.

Kljub prispevku občine, krajevne skupnosti in posameznikov pa še vedno niso zbrali dovolj finančnih sredstev. Zato so še vedno darovi, ki jih posamezniki prispevajo v cerkvi sv. Jakoba vsako prvo nedeljo v mesecu, namenjeni za obnovo kraljice instrumentov. Ormoške Ebnerjeve orgle, ki so ene izmed petih v Sloveniji, naj bi bile dokončno obnovljene do 15. julija letos. Ob zaključku del jih bo prišel blagoslovit sam škof. Ob tej slovesnosti bo redovni sobrat novomašnik pater **Boštjan Nemanič** iz Metlike v cerkvi sv. Jakoba zapel svojo novo mašo, 25-letnico mašništva pa bo obhajal domači župnik Tone Košar, ki pripada križniškemu redu. Orgle se bodo ob tej priložnosti predstavile v novi zvočni in vizualni podobi.

Majda Fridl

Ene najlepših pri nas - Ebnerjeve orgle iz leta 1868. Foto: **Ema Žalar**

Orgle, instrument z vzhoda, so poznali že Grki in Rimljani. V 8. stoletju so prišle v Evropo iz Bizanca. Že od 9. stoletja dalje so jih uporabljali kot priljubljen cerkveni instrument. Poleg velikih stoječih orgel so poznali tudi manjše, prenosne. Težko si predstavljamo, da je prednica mogočnih orgel skromna panova piščal. Pritisk na orgelske tipke spusti zrak skozi piščali, ki zato zaigrajo. Prve orgle so uporabljale za pritisk zraka skozi piščali vodno energijo. Takšne so poznali v 3. st.pr.n.št. v Aleksandriji. Konec 15. stoletja so že imele meh, ki ga je poganjal pomočnik, organist pa je igral. Danes to delajo električni ventilatorji. Ko zmanjka elektrike, tako kot se je zgodilo med orgelskim koncertom lani poleti v cerkvi pri Svetem Tomažu, pa še vedno pridejo prav pomočniki, da poganjajo meh.

OD TOD IN TAM

KIDRIČEVO ● Tribuna o sežigalnici

Zeleni Slovenije se še kako zavedajo problematike kopičenja odpadkov in vpliva divjih odlagališč na okolje. Zavedajo se, da so sežigalnice ena od možnosti, kako se znebiti ogromnih količin odpadkov, ki s seboj prinaša tudi vplive na bližnjo in daljno okolico. In prav o tem se želijo pogovoriti z občani in strokovnjaki na javni tribuni o nameravani gradnji sežigalnice odpadkov v Kidričevem, ki bo v soboto, 1. aprila, ob 18. uri v restavraciji PAN v Kidričevem.

-OM

MURSKA SOBOTA ● Reciklažni center za odslužena vozila

Ministrstvo za okolje in prostor pripravlja danes, v četrtek, 30. marca, ob 10. uri v prostorih zavarovalnice Triglav v Murski Soboti informativno-delovni posvet s predstavitvijo pilotskega projekta za vzpostavitev regijskega demontažno-reciklažnega centra za ravnanje z odsluženimi motornimi vozili. Projekt bo za potrebe ministrstva v skladu z nacionalnih programom varstva okolja izvedlo podjetje Avto Wolf iz Skakovcev v občini Cankova, sodeluje pa tudi podjetje Eko.Les iz Ptuja.

-OM

DRAŽENCI ● Kulturno društvo pripravilo srečanje žensk

V Dražencih je tamkajšnje kulturno društvo v sodelovanju z drugimi društvi v kraju in vaškim odborom v soboto, na materinski praznik, pripravilo proslavo. Kot je povedala predsednica KD Draženci **Saška Serec**, je prijetni urici z nastopom mladih Draženčarjev sledila še večerja in številne sladke dobrote, ki so jih posebej za to priložnost pripravile članice društva gospodinj. Za zabavo je tokrat poskrbela domačinka Dušanka Hrga s svojim ansamblom, kljub doslej zmeraj dobremu obisku na proslavah pa so bili tokrat še posebej počaščeni in veseli, da se je prireditve udeležilo kar 100 žensk iz celega kraja. S šopkom rož so se v Dražencih spomnili najstarejše udeleženke **Terezije Kamenšek**, ki bo 29. septembra dopolnila 87 let. Na domu so obiskali še najstarejšo vaščanko **Genovefo Tomanič**, ki bo decembra letos dopolnila okroglih 90 let.

TM

MIKLAVŽ / OBČNI ZBOR TURISTIČNEGA DRUŠTVA

Promocija domačega kraja

Pred dvema letoma je bilo ustanovljeno turistično društvo Miklavž pri Ormožu, ki šteje okoli 50 članov in članic. V petek, 17. marca, so se po aktivnem letu 1999 zbrali v dvorani pri Miklavžu na občnem zboru. Učenci domače osnovne šole so jim uvodoma pripravili kulturni program.

Predsednica društva **Marjeta Štampar** nam je povedala, da je bilo leto 1999 za mlado turistično društvo izredno plodno. V septembru so javnosti predstavili zloženko, ki predstavlja kulturno zgodovino in znamenite osebnosti Miklavža. Zajeta sta tudi dva zemljevida: pešpoti in vinskih kleti ter izletniških kmetij. S posebnimi usmerjevalnimi tablami so pešpoti ter vinske kleti tudi označili. S programom "Odprte kleti v martinovem tednu", v katerem je sodelovala večina miklavževskih vinogradnikov, so se aktivno vključili v program ormoškega martinovanja. Skupaj s krajevno skupnostjo pa so obudili miklavževanje. 26. decembra, na štefanovo, so sodelovali tudi pri blagoslovu konjev. Njihova želja je, da bi v sodelovanju s člani prleškega konjeniškega kluba v bodoče blagoslov opravili vsako leto pri Miklavžu. Pri izvedbi aktivnosti sta jim pomagala tudi dva preko javnih del zaposlena delavca.

V letu 2000 bi želeli lanskoletne aktivnosti nadgraditi, dodelati in izboljšati. Prvenstveno pa se bodo ukvarjali s promocijo kraja, saj se zavedajo, da jih potencialni turisti še ne poznajo. Pozornost bodo posvetili tudi čiščenju okolja. Nčrtujejo tudi zasaditev cvetličnih gred, gmovja ter drevja.

Zavedajo se, da se Miklavž sam težko promovira. Zato bo verjetno potrebno izdelati promocijski material za celotno ormoško občino, kar bo z ustanovitvijo lokalne turistične organizacije laže realizirati, je dodala Marjeta Štampar.

Majda Fridl

V ČETRTEK OB 20. URI NA RADIU PTUJ

Orfejček

Orfejčkove stopničke

1. KRIVA JE MARELA - ansambel Dan in noč
2. VENČEK NARODNIH - 7. raj
3. TE PRESNETE MAČKE - Igor in Zlati zvoki
4. V KROGU NAJDRAŽJIH - ansambel Jožeta Šeruge
5. POLNA LUNA - ansambel Braneta Klavžarja
6. POMLADNI VEČER - ansambel Tonija Verderberja
7. BILA JE POMOTA - Zasavci
8. KJE SI - Beneški fantje
9. FANT OD FARE - ansambel Franca Miheliča
10. KAJ JE LEPEGA - Denis Novato s prijatelji

Orfejčkove stopničke

Glasujem za:.....

.....

.....

Izpolnjeno glasovnico pošljite na naslov Radio-Tednik Ptuj, Raičeva 6, 2250 Ptuj

KVIZ PIRAMIDA

ob ponedeljkih med 21. in 22. uro vam bo piramida odkrila svojo skrivnost.

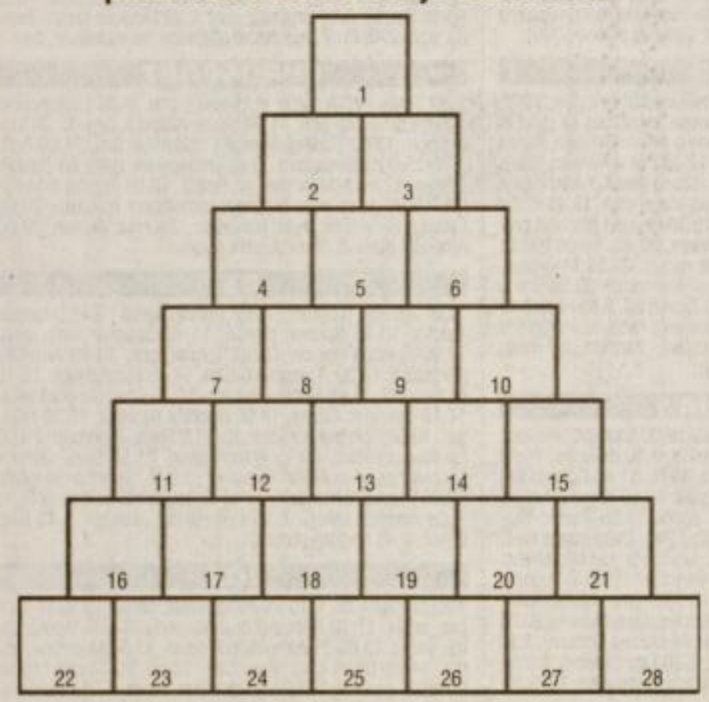

Mercator

30. mar. - 5. apr. 2000, radio Ptuj

(98,2 in 104,3 MHz - ultrakratki val)

PROGRAM RADIA PTUJ (od 6.00 do 23.00 ali 24.00)

ČETRTEK, 30. marca:

6.00 Uvod. 6.15 Na današnji dan. 6.30 Novice (še ob 7.30, 8.30, 9.30, 10.30, 11.30, 13.30, 14.30, 15.30, 19.40 in 22.00). 7.00 Obvestila (še 9.00, 11.00, 13.00, 15.00, 17.00, 18.00 in 19.45). 7.15 HOROSKOP. 10.15 Mali oglasi (še ob 10.45, 17.15 in 17.45). 11.00. Z ORMOŠKEGA KONCA (Majda Fridl). 12.00 Poročila radia BBC, Sredi dneva. 13.10 Šport. 14.45 Varnost. 15.10 Poročilo z Ljubljanske borze. 17.30 POROČILA. 18.00 RAJŽAMO IZ KRAJA V KRAJ: Gradišča pri Cirkulanah. 19.45 MOJ ZDRAVNIK. 20.00 ORFEJČEK (Danica Godec, Ljubo Huzjan in Jože Ekart). 22.05 Glasba za lahko noč.

PETEK, 31. marca:

6.00 Uvod. 6.15 Na današnji dan. 6.30 Novice (še ob 7.30, 8.30, 9.30, 10.30, 11.30, 13.30, 14.30, 15.30 in 19.40). 7.00 Obvestila (še 9.00, 11.00, 13.00, 15.00, 17.00, 18.00 in 19.45). 7.15 HOROSKOP. 10.15 Mali oglasi (še ob 10.45, 17.15 in 17.45). 11.05 ZA VEČ ZDRAVJA: prof. Vlado Čuš. 12.00 Poročila radia BBC, 12.15 Kulturni križemkražem. 12.30 Potrebe po delavcih. 13.10 Šport. 14.45 Nasveti manualnega terapevta. 16.15 V VRTU (Miran Glušič). 17.30 POROČILA. 18.15 Napotki za duševno zdravje (mag. Bojan Šinko). 18.30 EVROPA V ENEM TEDNU (BBC). 20.00 VROČA LINIJA RADIA PTUJ (Darka Lukman-Žunec). 21.00 GLASBA VČERAJ,DANES,JUTRI (David Breznik). 22.00 KLUBSKA SCENA (DJ Jure in DJ Rado). 23.00 DJ TIME.

SOBOTA, 1. aprila:

6.00 Uvod. 6.15 Na današnji dan. 6.30 NOVICE (še ob 7.30, 8.30, 10.30, 11.30, 13.30, 14.30, 15.30 in 19.40). 7.00 Obvestila (še 9.00, 11.00, 13.00, 15.00, 17.00, 18.00 in 19.45). 7.15 HOROSKOP. 10.15 Mali oglasi (še 10.45, 17.15 in 17.45). 10.40 V VRTU (ponovitev). 11.45 Kuharski nasveti (Nada Pignar). 12.00 Poročila radia BBC, Pogovor ob kavi (Tjaša Mrgole - Jukič), Svetloba duha. 13.00 Šport. ČESTITKE POSLUŠALCEV. 17.30 POROČILA. 18.00 RADIJSKI KVIZ (Janko Bezjak). 20.00 ŠPORT. 21.00 POPULARNIH 10 (David Breznik). 22.05 NI ŠE VSEGA KONEC (Milan Krajnc Pavlica). 23.00 GOLDEN FLASH BACK (Petja Janžekovič in Mitja Učakar).

NEDELJA, 2. aprila:

6.00 Uvod. 6.15 Na današnji dan. 6.30 NOVICE (še 7.30, 8.30, 9.30, 10.30, 11.30, 15.30, 19.40 in 22.00). 7.00 OBVESTILA (še 9.00, 11.00, 15.40 in 19.40). 7.15 HOROSKOP. 8.15 MISLI IZ BIBLIJE. 8.40 GODOVNI ZAVETNIKI (Ciril Arih). 9.15 Mali oglasi (še 9.45). 9.40 Kuharski nasvet (ponovitev). 10.00 RAJŽAMO IZ KRAJA V KRAJ (ponovitev). 11.50 Kmetijska oddaja. 12.00 Poročila radia BBC, Opoldan na Radiu Ptuj, Svetloba duha. 13.00 ČESTITKE POSLUŠALCEV in ŠPORT. 20.00 do 24.00 GLASBENE ŽELJE PO POŠTI IN TELEFONU, vmes 22.05 ŠPORT.

PONEDELJEK, 3. aprila:

6.00 Uvod. 6.15 Na današnji dan. 6.30 NOVICE (še ob 7.30, 8.30, 9.30, 10.30, 11.30, 13.30, 14.30, 15.30, 19.40 in 22.00). 7.00 Obvestila (še 9.00, 11.00, 13.00, 15.00, 17.00, 18.00 in 19.45). 7.15 HOROSKOP. 10.15 Mali oglasi (še 10.45, 17.15 in 17.45). 12.00 Poročila radia BBC, SREDI DNEVA. 13.10 Šport. 14.45 Varnost. 17.30 POROČILA. 18.00 KULTURA. 20.00 AVTORADIO (Danilo Majcen). 21.00 KVIZ PIRAMIDA (Vladimir Kajzovar). 22.05 Glasba za lahko noč.

TOREK, 4. aprila:

6.00 Uvod. 6.15 Na današnji dan. 6.30 NOVICE (še ob 7.30, 8.30, 9.30, 10.30, 11.30, 13.30, 14.30, 15.30, 19.40 in 22.00). 7.00 Obvestila (še ob 9.00, 11.00, 13.00, 15.00, 17.00, 18.00 in 19.45). 7.15 HOROSKOP. 10.10 Mali oglasi (še 10.45, 17.15 in 17.45). 11.00 ZDRAVNIŠKI NASVET. 12.00 Poročila radia BBC, MOJ ZDRAVNIK, Sredi dneva. 13.10 Šport. 14.45 Varnost. 15.10 Poročilo z Ljubljanske borze. 17.30 POROČILA. 18.00 V ŽIVO. 20.00 A-B-C-D (Davorin Jukič). 22.05 Glasba za lahko noč.

SREDA, 5. aprila:

6.00 Uvod. 6.15 Na današnji dan. 6.30 Novice (še ob 7.30, 8.30., 9.30, 10.30, 11.30, 13.30, 14.30, 15.30, 19.40 in 22.00). 7.00 Obvestila (še 9.00, 11.00, 13.00, 15.00, 17.00, 18.00 in 19.45). 7.15 HOROSKOP. 9.40 VEDEŽEVANJE. 10.15 Mali oglasi (še 10.45, 17.15 in 17.45). 11.00 PO SLOVENSKIH GORICAH (Anemari Kekec). 12.00 Poročila radia BBC, SREDI DNEVA. 13.10 Šport. 14.45 Varnost. 15.10 Poročilo z Ljubljanske borze. 17.30 POROČILA. 18.00 NAŠ GOST. 20.00 ŠKRJANČKOV ROPOT (Rado Škrjanec). 22.05 Glasba za lahko noč.

Frekvence: 98,2 in 104,3 MHz!

TV TEDNIK spored

30. marec - 5. april 2000

RADIO PTUJ 98,2 in 104,3 FM

Slovenija 1

8.00 Odmevi #
8.30 Mostovi
9.00 Risanka
9.05 Pod klobukom
9.55 Zgodbe iz šolajke
10.30 Vodnik v svet narave, dokum. serija
11.20 Razgledi slovenskih vrhov
11.50 Gaston Bachelard, dokum. oddaja
13.00 Poročila #
13.10 Vremenska panorama
13.25 Družinske vezi #
14.25 Zoom #
16.00 Slovenci po svetu
16.30 Poročila #
16.45 Na liniji, oddaja za mlade
17.20 Slike iz Sečuana: Žetev
17.45 Slovenija: umetnostni vodnik: Koper Primorska
18.10 Svet čudes, dokum. serija, 3/13
18.30 Ljudje Evrope: Meje
18.40 Risanka
19.00 Kronika
19.30 Dnevnik #
20.00 Tednik
21.00 Homo turisticus
21.20 Osmi dan
22.00 Odmevi #
22.50 Gibljive slike
23.20 Sloves, dokum. serija, 5/7
0.20 Svet čudes, ponovitev
0.45 Ljudje Evrope: Meje, ponovitev

SLOVENIJA 2

8.00 Vremenska panorama
9.30 Predstavitev Zlatih petelinov
10.00 Dr. Sommerfeld, nanizanka
10.45 Nič svetega, nanizanka
11.30 Euronews
12.30 TVprodaja
13.00 Svet poroča
13.30 SP v umetnostnem drsanju pari, posnetek
16.00 Kontrolorji usode, pon. filma
17.30 Po Sloveniji
18.05 Podeželski utrip, nadaljevanka, 4/16
19.05 Nenadoma Susan, nanizanka, 2/26
19.30 Predstavitev Zlatih petelinov
20.05 **Osamljeni planet: Islandija in Grenlandija, potopisna oddaja**
20.55 Gospodar plesa, predstava step plesalca Michaela Flatleyja
21.55 Najmanjša stvar, francoski film
23.35 Statistika, ameriški nemi čbfilm
1.00 SP v umetnostnem drsanju: moški prosti program, posnetek

POP TV

6.00 Dobro jutro, Slovenija
9.00 Top shop, televizijska prodaja
9.30 Tri ženske, ponovitev
10.30 Divji angel, ponovitev
11.25 Za tvojo ljubezen, ponovitev
12.20 Pop'n'Roll, ponovitev
13.20 Top shop, televizijska prodaja
13.50 Policisti s srcem, nanizanka
14.45 **Pasji policist (IV.), 1. del nanizanke**
15.15 Smeh v hiši: Naš dedek, humor. nanizanka
15.45 Yuppie, humor. nanizanka
16.15 Tri ženske, nadaljevanka
17.15 Divji angel, nadaljevanka
18.10 1, 2, 3 žrebanje
18.15 Za tvojo ljubezen, nadaljevanka
19.15 24 ur
20.00 **TV dober dan, nanizanka**
20.45 **Napačni izbranec, ameriški film**
22.35 **Prijatelji, humor. nanizanka**
23.10 Na jug!, nanizanka
0.00 M.A.S.H., humor. nanizanka
0.30 Na zdravje!, humor. nanizanka
1.00 24 ur, ponovitev

četrtek, 30. marec

RTS GAJBA TV

9.00 24 ur, ponovitev
9.45 Borzni monitor
15.00 Živa magazin, ponovitev
16.00 Košarkarji, nanizanka
16.30 Ameriška gimnazija, nanizanka
17.00 Seaquest, nanizanka
18.00 Zvezdne steze: Voyager, nanizanka
19.00 Živa novice
19.15 Paralelni svet, zadnji del nanizanke
20.10 Dvojno življenje, ameriški film
22.00 Živa magazin
23.00 Boljše življenje, nadaljevanka
0.00 Obiskovalec, nanizanka

KANAL A

8.20 Uboga Maria, ponovitev
8.50 TVprodaja
9.20 Rosalinda, ponovitev
10.10 Luz Maria, ponovitev
11.00 Oprah show, ponovitev
12.00 Adrenalina, ponovitev
13.00 TVprodaja
13.30 Jake in Debeluh, nanizanka
14.30 Družinske vezi, humor. nanizanka
15.00 Ne mi težit, humor. nanizanka
15.30 Oprah show
16.20 Uboga Maria, nadaljevanka
16.50 Rosalinda, nadaljevanka
17.40 Luz Maria, nadaljevanka
18.30 Fant zre v svet, humor. nanizanka
19.00 Seinfeld, humor. nanizanka
19.30 Malcolm in Eddie, humor. nanizanka
20.00 Vrnitev v Hyperion, nanizanka
20.50 Kruta pravica, film
22.20 Iz dneva v dan, humor. nanizanka
23.00 Svilene sence, nanizanka
0.00 Dannyjeve zvezde, ponovitev

TROJKA

15.00 Iz domače skrinje, kontaktna oddaja
16.30 Motor show report, pregled motorističnih športov
17.00 Jukebox, kontaktna oddaja
18.30 Avto šou, oddaja o avtomobilizmu
19.00 Politična konferenca, ponovitev
19.50 Risanke
20.00 Na obisku... (Oto Vrhovnik)
21.00 Aktualno, pregled tedenskih dogodkov
21.40 Sijaj, oddaja o modnih trendih
22.15 Novice na videostraneh
22.20 Jukebox, ponovitev kontaktne oddaje
23.50 TVprodaja

HTV 1

7.30 Dnevnik I. **8.00** Dobro jutro, Hrvaška. **10.00** Poročila. **10.05** Izobraževalni spored. **12.00** Dnevnik II. **12.35** Onkraj zvezd, serija (5/6). **13.20** Trenutek za domači kotiček. **13.50** Poročila. **14.00** Dobrodošli v raj, ameriški film. **15.40** Laž, serija (69/100). **16.30** Split: Morje. **17.00** Hrvaška danes. **17.45** Ozdravitev z vero, dokumentarna oddaja (3). **18.50** Zajčeslavne zgodbe, risana serija (25/25). **19.30** Dnevnik III. **20.10** Odprto. **21.20** Izziv, kviz. **21.55** Svinčena leta, dokumentarna oddaja. **22.45** Pol ure kulture. **23.20** Dnevnik IV. **23.40** Poseben dan, italijanski film. **1.25** Poročila. **1.30** Tatovi telesa, ameriški film. **2.55** Split: Morje. **3.25** Pogledi. **3.55** Hrvaški glasbeni program. **4.20** Svinčena leta, dokumentarna oddaja. **5.10** Ozdravitev z vero, dokumentarna oddaja (3.). **5.40** Izziv, kviz. **6.10** Odprto.

HTV 2

8.00 Laž, serija (68/100). **8.45** Panorame turističnih središč Hrvaške. **9.20** Carstvo divjine. **9.45** Hrvaška kulturna in naravna dediščina: Vlaho Bukovac. **10.15** Flipper, ameriški film za otroke. **11.50** Hrvaška struna. **12.50** Svet podjetništva. **13.20** Pogovor s sencami: Fran Galovic. **14.20** Narodov spomin. **15.00** Carstvo divjine. **16.00** Znanstveni album. **17.25** Hugo, TV igra. **17.50** Fant zre v svet, serija za otroke (15/113). **18.20** Iz jezikovne zakladnice. **18.50** Sestavljanka. **19.05** Županijska panorama. **19.30** Dnevnik III. **20.10** Kviz. **20.30** Seinfeld, humoristična serija (22/22). **21.00** Reševalna služba, serija (44/44). **21.50** Pogledi. **22.25** East Side, West Side, ameriški film. **0.10** Dokumentarna serija. **1.00** Laž, serija (69/100). **1.45** Onkraj zvezd, serija (5/6). **2.30** Dih - prizori iz življenja kitajskih umetnikov, dokumentarni film. **3.30** Ženska iz Havane, španski film. **6.00** Hrvaški glasbeni program. **6.15** Reševalna služba, serija (44/44). **7.05** Fant zre v svet, serija za otroke (15/113). **7.30** Zajčeslavne zgodbe, risana serija (25/25).

HTV 3

8.00 Nevihta nad ravnino, ameriški film. **9.20** Panorame turističnih središč Hrvaške. **11.15** Nikita 2, serija (14/22). **12.00** Srebrni konj, risana serija (15/23). **12.25** Risani film. **12.35** Pot v Avonlea, serija (26/37). **13.25** Risani film. **13.35** Žužkomir, risana serija (19/21). **14.00** Čas je za jazz: Stan Getc, Charlie Byrd, Stephane Grappelli. **14.50** Športni program. **16.55** Koraki. **18.00** Ravnatelj, serija (3/5). **18.55** Nica: SP v drsanju - M prosto, prenos. **20.30** Črni maček, posnetek. **22.30** Šport danes. **22.40** Ograje našega mesta, serija (38/44). **23.25** 3 plus. **2.25** Športni program. **5.10** Družinska kronika, serija (11/13). **6.05** TOP DJ MAG. **7.05** Ravnatelj, serija (3/5).

AVSTRIJA 1

6.10 V deželi divjih živali, risana serija, nato otroški program. 7.55 Polna hiša, serija. 8.15 Sam svoj mojster, serija. 8.40 Vsi pod isto streho, serija. 9.05 Varuška, serija. 9.30 Herkules, serija. 10.10 Medicopter 117, serija. 10.55 Hrošči, serija. 11.45 Confetti tivi. 13.10 Tom in Jerry, serija. 13.15 Grad ugank. 13.50 Krava in kokoš, risana serija. 14.15 Confetti klub. 14.30 Simpsonovi, risana serija. 14.55 Pacific BlueO-balna straža na kolesih, serija. 15.40 Star trek: Deep space nine, serija. 16.25 Herkules, serija. 17.10 Polna hiša, serija. 17.35 Vsi pod isto streho, serija. 18.05 Sam svoj mojster, serija. 18.30 Varuška, serija. 19.00 Caroline v mestu, serija. 19.30 Čas v sliki. 19.53 Vreme. 20.00 Sport. 20.15 Komisar Rex, serija. 21.05 Alarm za Kobro 11, serija. 21.55 Inšoektor Fowler, serija. 22.25 Absolutno v živo. 22.55 Tohuwabohu. 23.25 Umetnine. 1.40 Restavracija, drama, 1982 (Kevin Bacon). 3.25 Gorila in pranje denarja v Sevilli, kriminalka, 1990.

AVSTRIJA 2

6.00 Teletekst. 7.00 Vremenska panorama. 9.00 Čas v sliki. 9.05 TV kuhinja. 9.30 Bogati in lepi, serija. 10.15 Skrivni ples, komedija, 1999. 11.45 Vreme. 12.00 Čas v sliki. 12.05 Milijonsko kolo. 12.30 Dežela in ljudje, magazin. 13.00 Čas v sliki. 13.15 TV kuhinja. 13.40 Dobro, da imamo Marijo, serija (Thekla Carola Wied). 14.25 Gozdarska hiša Falkenau, serija. 15.15 Bogati in lepi, serija (1048). 16.00 Talkshow z Barbaro Karlich. 17.00 Čas v sliki. 17.05 Dobrodošli v Avstriji. 19.00 Zvezna dežela danes. 19.30 Čas v sliki. 19.53 Vreme. 20.00 Pogledi s strani. **20.15 Univerzum: Everglades neskončno močvirje, dokumentarec.** 21.05 Vera, magazin. 22.00 Čas v sliki. 22.30 Euroaustria, magazin. 23.00 Primer za dva, serija. 0.00 Čas v sliki. 0.30 Caroline v velemestu, serija. 0.55 Cikaški sinovi, serija. 1.20 Univerzum: Everglades-neskončno močvirje, dokumentarec. 2.05 Pogledi s strani. 2.10 Gypsy moths, pustolovski film, 1969. 3.55 Dobrodošli v Avstriji.

SATELITSKA TV

SAT 1

5.30 Zajtrk ob televiziji. 9.00 Jake in McCabe. 10.00 Wolffov revir. 11.00 Jorg Pilawa. 12.00 Vera opoldne. 13.00 Sonja. 14.00 Peter Imhof, pogovor. 15.00 Star Trek: Voyager. 16.00 J.A.G., serija. 17.00 Vsak proti vsakemu. 17.30 Regionalne reportaže. 18.00 Sodnica Barbara Salesch. 18.30 Poročila. 18.50 Šport. 19.00 V bliskavici, magazin. 19.40 Res je (Milena Preradovic). 20.15 Vročina zdravniki za življenje, zdravniška serija, 1999 (Dirk Mierau, Alexandra Kamp). 21.15 Za vsak primer Stefanie, serija, 2000. 22.15 Alphatearm reševalci življenj v OP, serija. 23.15 Harald Schmidt Show. 0.15 Frasier, serija. 0.45 Novo v filmskih studijih. 1.15 Vročina zdravniki za življenje, ponovitev. 2.15 Jorg Pilawa, ponovitev.

RTL

7.00 Točno ob sedmih. 7.30 Bogat in lep. 7.55 Med nami, pon. 8.25 Dobri časi, slabi časi, pon. 9.00 Moje jutro. 10.30 Sabrina. 11.30 Družinski dvoboj. 12.00 Točno opoldne. 13.00 Oliver Geissen Show. 14.00 Birte Karalus. 15.00 Barbel Schafer. 16.00 Hans Meiser. 17.00 Varuška. 17.30 Med nami (1316). 18.00 Dober večer. 18.30 Exclusiv, magazin. 18.45 Poročila. 19.10 Explosiv, magazin. 19.40 Dobri časi, slabi časi (1952). **20.15 Policaji na motorjih, uvodni film k akcijski seriji, 1/8, 2000 (Matthias Paul).** 22.15 Straža, policijska serija. **23.15 Anthony Dellaventura, privatni detektiv, začetek krimi serije, 1/9, 1997 (Danny Aiello).** 0.10 Polnočni žurani. 0.40 Zlata dekleta. 1.10 Mary Tyler Moore. 1.35 Varuška, pon.

Slovenija 1

8.00 Odmevi #
8.25 Prisluhnimo tišini
8.55 Pravljice iz lutkarjevega vozička; lutkovna naniz.
9.20 Trojčice, risanka
9.45 Na liniji, oddaja za mlade
10.20 Slike iz Sečuana: Žetev
10.30 Svet čudes, dokum. serija
10.50 Ljudje Evrope: Meje
11.00 AlpeDonavaJadran
11.30 Mladost Johna Muirja, ponovitev
13.00 Poročila #
13.10 Osmi dan
13.40 Sloves, dokum. serija
14.40 Po domače
16.00 Mostovi
16.30 Poročila #
16.45 Rdeči grafit
17.20 Otroška oddaja
17.45 Kontaktna oddaja
18.40 Risanka
19.30 Dnevnik #
20.00 **Petka**
21.10 **Deteljica**
21.25 **TV Poper, oddaja TV Koper**
21.55 Dobro je vedeti: Olimpijski kotiček
22.05 Odmevi #
22.55 Polnočni klub
0.05 Kontaktna oddaja, ponovitev

SLOVENIJA 2

8.00 Vremenska panorama
9.25 Predstavitev Zlatih petelinov
10.00 Podeželski utrip, nadaljevanka
10.50 New Pop festival
11.50 Euronews
13.00 TVprodaja
13.30 Dokumentarna nadaljevanka
14.00 Sama, francoski film
15.25 **Mož, ki je ustrelil Libertyja Valancea, amer. čb film**
17.30 Po Sloveniji, oddaja TV Maribor
18.00 Skrita področja znanosti, dokum. serija, 10/15
18.55 Avstralski opal in Haloška duša
19.30 Videospotnice
20.05 Bramwell, nanizanka, 9/10
20.55 Grace na udaru, nanizanka, 12/25
21.20 Ceremoniar, češki film
23.00 Umori, nanizanka, 20/22
23.45 Leteči odred, nanizanka, 3/8
0.35 Noč z Dickom, nanizanka
1.00 SP v umetnostnem drsanju: Plesni par- prosti program, posnetek

POP TV

6.00 Dobro jutro, Slovenija
9.00 Top shop, televizijska prodaja
9.30 Tri ženske, ponovitev
10.30 Divji angel, ponovitev
11.25 Za tvojo ljubezen, ponovitev
12.20 TV dober dan, ponovitev
13.20 Top shop, televizijska prodaja
13.50 **Ograje našega mesta (IV.), 1. del nanizanke**
14.45 Pasji policist, nanizanka
15.15 Smeh v hiši: Naš dedek, humor. nanizanka
15.45 Yuppie, humor. nanizanka
16.15 Tri ženske, nadaljevanka
17.15 Divji angel, nadaljevanka
18.10 1, 2, 3 žrebanje
18.15 Za tvojo ljubezen, nadaljevanka
19.15 24 ur
20.00 Smrtna obsodba, ameriški film
21.40 Odpadnik, nanizanka
22.40 **Milenium (III.), 1. del nanizanke**
23.40 Popolni spomin, nanizanka
0.30 24 ur, ponovitev

RTS GAJBA TV

9.00 24 ur, ponovitev
9.45 Borzni monitor
15.00 Živa magazin, ponovitev
16.00 Košarkarji, nanizanka
16.30 Ameriška gimnazija, nanizanka
17.00 Seaquest, nanizanka
18.00 **Zvezdne steze: Voyager (III.), 1. del nanizanke**
19.00 Živa novice
19.15 **Mortal Kombat: Osvojitev, 1. del ameriške naniz.**
20.10 Fotomodeli, nadaljevanka
22.00 Živa magazin
23.00 Boljše življenje, nadaljevanka
0.00 Obiskovalec, nanizanka

petek, 31. marec

KANAL A

8.20 Uboga Maria, ponovitev
8.50 TVprodaja
9.20 Rosalinda, ponovitev
10.10 Luz Maria, ponovitev
11.00 Oprah show, ponovitev
12.00 Atlantis, ponovitev
13.00 TVprodaja
13.30 Jake in Debeluh, nanizanka
14.30 Družinske vezi, humor. nanizanka
15.00 Ne mi težit, humor. nanizanka
15.30 Oprah show
16.20 Uboga Maria, nadaljevanka
16.50 Rosalinda, nadaljevanka
17.40 Luz Maria, nadaljevanka
18.30 Fant zre v svet, humor. nanizanka
19.00 Seinfeld, humor. nanizanka
19.30 Malcolm in Eddie, humor. nanizanka
20.00 **Mladoporočenci**
20.30 **Zmenkarije**
21.00 **Simpatije, nadaljevanka**
22.00 **Punce si želijo zabave, film**
23.40 Svilene sence, nanizanka

TROJKA

15.00 Iz domače skrinje, kontaktna oddaja
16.30 Politična konferenca, ponovitev
17.30 Jukebox, kontaktna oddaja
19.00 Sijaj, ponovitev
19.30 Risanke
20.00 Hokus pokus z Danijelom, kontaktna oddaja
20.30 **Domača lekarna, oddaja o zdravstvu**
21.00 **Družina izziv sodobnemu času, pogovor o družinskih temah**
22.00 Popotovanja z Janinom, ponovitev
23.00 Novice na videostraneh
23.10 Jukebox, ponovitev
0.40 TVprodaja

HTV 1

7.30 Dnevnik I. **8.00** Dobro jutro, Hrvaška. **10.05** Izobraževalni spored. **11.25** Športnica. **12.00** Dnevnik II. **12.35** Onkraj zvezd, serija (46') (6/6). **13.20** Trenutek za domači kotiček. **13.50** Poročila. **14.00** Lutka na vrvici, britanski film. **15.40** Laž, serija (70/100). **16.30** Čas Vanianov, dokum. oddaja. **17.00** Hrvaška danes. **17.45** Moj dom, dokumentarna reportaža. **18.55** Ribje redarstvo, risana serija (4/6). **19.30** Dnevnik III. **20.10** Po lepi naši - hrvaški naj. **21.25** The Cotton Club. **23.35** Dnevnik IV. **23.55** iz fundusa HTV: Pisar (1., 2. in 3./5). **2.15** Poročila. **2.20** Kiklop, dramska serija (3/5). **3.20** Pogledi. **3.50** Moj dom, dokumentarna reportaža. **4.20** Po lepi naši - hrvaški naj. **5.30** Dokumentarna serija. **6.25** Hrvaški glasbeni program. **6.45** Čas Vanianov, dokumentarna oddaja.

HTV 2

8.00 Laž, serija (69/100). **8.45** Panorame turističnih središč Hrvaške. **9.20** Carstvo divjine. **9.45** Svinčena leta, dokumentarna oddaja. **10.35** Flipperjeva pustolovščina, ameriški film. **12.15** Izziv, kviz. **12.45** Odprto. **13.50** Pol ure kulture. **14.20** Split: Morje. **15.00** Športnica. **15.30** Križ kraž, serija za otroke (4/13). **16.00 Rim in Bizanc, dokumentarna serija (9/10). 16.55** Televizija o televiziji. **17.25** Hugo, TV igra. **17.50** Zdravnik v hiši. **18.50** Sestavljanka. **19.05** Županijska panorama. **19.30** Dnevnik III. **20.10** Kviz. **20.30** Charlotte Sophie Bentinck, serija (1/6). **21.25** Veronikine skrivnosti, humoristična serija (3/22). **21.55** Pogledi. **22.25** Hladna vojna: Zamrzovanje, dokumentarna serija (19/24). **23.25** Pravi čas. **0.55** Dobre, hudobne in lepe, dokumentarna serija (2/2). **1.50** Laž, serija (70/100). **2.35** Onkraj zvezd, serija (6/6). **3.20** In zdaj, svet zabave (108). **3.50** Mesečina, glasbena oddaja. **4.35** Koraki, glasbena oddaja. **5.35** Hrvaški glasbeni program. **6.05** Ograje našega mesta, serija (37/44). **6.50** Charlotte Sophie Bentinck, serija (1/6). **7.40** Križ kraž, serija za otroke (4/13).

HTV 3

8.00 Morilci, ameriški film. **9.50** Panorame turističnih središč Hrvaške. **11.30** Hrvaška kulturna in naravna dediščina - Orgelske zgodbe iz davnine: Mojstri orglarji Hererji. **12.00** Srebrni konj, risana serija (16/23). **12.25** Risani film. **12.30** Pot v Avonlea, (27/37). **13.20** Risana serija. **13.45** Gogo Loves English - tečaj angleškega jezika. **13.55** Športni program. **16.20** Monoplus. **17.05** Molk zaradi strahu, dokum. film. **18.00** Zvezdne steze - Voyager IV, (22/26). **18.45** Nica: SP v drsanju - ples prosto, prenos. **20.30** Evromagazin. **21.15** Nad obročem. **21.45** Šport danes. **22.00** Molk zaradi strahu, dokumentarni film. **22.50** Hrvaški filmski portreti: Borivoj Dovniković. **23.35** Taxi iz Chicaga, ameriški film. **1.25** Darilo, ameriški film. **2.55** Zvezdni prah. **3.25** Yakuza, ameriški film. **5.15** Boljši jutri, hongkonški film. **6.45** Kandidat, ameriški film.

AVSTRIJA 1

6.35 Otroški program. 7.55 Polna hiša. 8.20 Sam svoj mojster. 8.45 Vsi pod isto streho. 9.10 Varuška. 9.30 Herkules. 10.15 Alarm za kobro 11. 11.00 Na jug, serija. 11.45 Confetti tivi. 13.40 Krava in kokoš, risana serija. 14.30 Simpsonovi, serija. 14.55 Pacific Blue Obalna straža na kolesih, serija. 15.40 Star trek: Deep space nine, serija. 16.25 Herkules, serija. 17.10 Polna hiša, serija. 17.35 Vsi pod isto streho, serija. 18.05 Sam svoj mojster, serija. 18.30 Varuška, serija. 19.00 Prijatelji, serija. 19.30 Čas v sliki. 19.53 Vreme. 20.00 Šport. 20.15 Kaisermuhlen blues, serija. 21.05 MA 2412, serija. 21.30 Cappucino melange, komedija, 1992 (Josef Hader). **23.05 Julijini ljubimci, komedija, 1990 (Barbara Hershey, Keanu Reeves).** 0.45 Prihajajo Divje gosi, pustolovski, 1965. 2.55 Likvidator, komedija, 1965 (Rod Taylor). 4.45 Mož za umor, kriminalka, 1935 (Spencer Tracy).

AVSTRIJA 2

9.00 Čas v sliki. 9.05 TV kuhinja. 9.30 Bogati in lepi, (1048). 10.15 Gola dejstva, komedija, 1966 (Tony Curtis). 11.45 Vreme. 12.00 Čas v sliki. 12.05 Vera, magazin. 13.00 Čas v sliki. 13.15 TV kuhinja. 13.40 Dobro, da imamo Marijo, serija. 14.25 Gozdarska hiša Falkenau,. 15.15 Bogati in lepi, (1049). 16.00 Talkshow z Barbaro Karlich. 17.00 Čas v sliki. 17.05 Dobrodošli v Avstriji. 19.00 Zvezna dežela danes. 19.30 Čas v sliki. 19.53 Vreme. 20.00 Pogledi s strani. 20.15 Akti XYnerešeno, kriminalistični magazin. 21.20 Sveti bes, reportaža. 22.10 Čas v sliki. 22.35 Modern times, magazin. 23.10 Komisarka, serija. 0.00 Čas v sliki. 0.30 Akti XY, odmevi gledalcev. 0.40 Nogomet. 0.55 Prijatelji, serija. 1.20 Čikaški sinovi, serija. 1.40 Sveti bes, reportaža. 2.25 Pogledi s strani. 2.30 Gola dejstva, komedija, 1966. 4.05 Dobrodošli v Avstriji.

SATELITSKA TV

SAT 1

5.30 Zajtrk ob televiziji. 9.00 Jake in McCabe. 10.00 Wolffov revir. 11.00 Jorg Pilawa. 12.00 Vera opoldne. 13.00 Sonja. 14.00 Peter Imhof. 15.00 Star Trek Voyager. 16.00 J.A.G., serija. 17.00 Vsak proti vsakemu. 17.30 Regionalni program. 18.00 Sodnica Barbara Salesch. 18.30 Poročila. 18.50 Šport. 19.00 V bliskavici, magazin. 19.40 Res je (Milena Preradovic). 20.15 Ure resnice. 21.15 Anke, serija (Anke Engelke). 21.45 Hišnik Krause, serijska komedija. 22.15 Nogomet, nemška liga. 23.15 Harald Schmidt Show. 0.15 Frasier. 0.45 Anke, pon.1.15 Hišnik Krause, pon. 1.45 Alphateam reševalci življenj v OP, pon. 2.40 Harald Schmidt Show, pon.

RTL

7.00 Točno ob sedmih. 7.30 Bogat in lep. 7.55 Med nami, pon. 8.25 Dobri časi, slabi časi, pon. 9.00 Moje jutro. 10.30 Sabrina. 11.30 Družinski dvoboj. 12.00 Točno opoldne. 13.00 Oliver Geissen Show. 14.00 Birte Karalus. 15.00 Barbel Schafer. 16.00 Hans Meiser. 17.00 Varuška. 17.30 Med nami (1317). 18.00 Dober večer. 18.30 Exclusiv, magazin. 18.45 Poročila. 19.10 Explosiv, magazin. 19.40 Dobri časi, slabi časi (1953). **20.15 Najbolj drzni skoki čez plot, skrita kamera (Markus Lanz).** 21.15 Atze, serija, 2000. 21.45 Hudičevi sosedje. 22.15 7 dni 7 glav. 23.15 Petkova noč. 0.00 Polnočni žurnal. 0.30 Zlata dekleta. 1.00 Mary Tyler Moore. 1.30 Nora ljubezen. 1.55 Drzni skoki čez plot, pon.

RTL 2

5.30 Otroški program. 8.05 Polna hiša, pon. 8.35 Prijazna hiša. 9.00 Princ z BelAira, pon. 9.30 Nesrečna do konca. 10.00 Poklici TV. 12.55 Otroški program. 16.00 razred zase. 17.00 Pisma sreče. 17.30 Močna družina. 18.00 Polna hiša. 18.30 Prijazna hiša. 19.00 Princ z BelAira. 19.30 Nesrečna do konca. 20.00 Poročila. 20.15 Veliki brat. **21.05 Na bojni nogi z majorjem Paynejem, vojna komedija, 1995 (Karyn Parsons, Damon Wayans).** 23.00 Nina, triler, 1993 (Bridget Fonda). 1.10 Erotični prvak, pon. 2.40 Veliki brat, pon.

PRO 7

5.50 Galileo, pon. 6.05 Opoldanski magazin, pon. 7.00 Bulevarski magazin, pon. 7.25 Inšpektor Gadget. 7.45 Mallorca iskanje raja. 8.15 Kdo je tu šef. 8.45 Kdo je tu šef. 9.15 Ne pustite umreti mojega sina, triler, 1996 (Lisa Hartman Black, William Russ). 11.00 Diagnoza: umor. 12.00 Matlock. 13.00 Opoldanski magazin. 14.00 Arabella. 15.00 Andreas Turck. 16.00 Nicole, pogovor. 17.00 Bulevarski mgazin. 17.25 Simpsonovi. 18.00 Vsi pod eno streho. 18.30 Vsi pod eno streho. 19.00 Prijazna družina. 19.30 Galileo. 19.55 Poročila. **20.15 Do konca življenja v Alcatrazu triler, 1995 (Christian Slater, Kevin Bacon).** 22.35 Royce, vohunski triler, 1993. 0.25 Moriški virus, triler, 1992 (Christina Haag). 2.00 Testament v svincu, gangsterski, 1973.

EUROSPORT

7.00 Motociklizem VN Malezije, kvalifikacije. 10.30 Hitrostno smučanje. 11.0 Motokros, SP. 11.30 Motociklizem, cestna dirka v Maleziji. 13.00 Nogomet, liga prvakov. 14.00 Umetnostno drsanje SP v Nici, kratki program, ženske, prenos. 17.00 Tenis, Key Biscayne. 18.00 Nogomet. 19.00 Umetnostno drsanje pari, prosti program, prenos. **22.30 Tenis, prenos iz Key Biscayne.** 23.30 Rally Catalunya. 23.45 Motociklizem VN Malezije. 0.30 Nogomet, liga prvakov.

DSF

5.00 Jutranji program. 8.45 Borilni športi. 9.45 Monster Trucks. 10.45 Automagazin. 12.00 Motorsport, pon. 12.30 Monster Trucks. 13.00 Ameriški gladiatorji. 14.00 Takeshis Castle. 14.45 Hokej na ledu. 15.15 Monster Trucks. 15.45 Motorsport. 16.15 Ameriški gladiatorji. 17.15 Takeshis Castle. 18.00 Sportna poročila. 18.30 InTeam. 20.00 Tenis ATP turnir v Miamiju. 21.30 Nogomet. 22.15 Sportna poročila. 22.30 Stoke, magazin. 23.00 Knockout, boks. 0.00 Wrestling. 1.00 Sportne novice. 1.30 Best Direct. 2.00 Wrestling.

Slovenija 1

8.00 Odmevi #
8.30 Dober dan, Koroška
9.00 Zlatko Zakladko
9.15 Kako rada imam šolo, nanizanka
9.30 Moja žival in jaz, nanizanka
9.40 Babar, risanka
10.05 Mozartova družbina, risanka
10.30 Besede
11.30 Obzorja duha #
12.00 Razkošje, nadaljevanka
13.00 Poročila #
13.10 Vremenska panorama
13.30 **Sreča na vrvici, slovenski film**
15.00 Aktualne teme
16.00 Mostovi
16.30 Poročila #
16.45 **Male sive celice, kviz**
17.45 **Vodnik v svet narave, dokum. serija, 10/10**
18.40 Risanka
19.00 Kronika
19.30 Dnevnik #
20.00 **Nebeški otroci, iranski film**
21.30 Rimske toplice, dokumentarni feljton
22.00 Odmevi #
23.00 Alica, evropski kulturni magazin
23.30 Klošarji, televizijski balet Milka Šparembleka
23.40 Komorni ansambel Slovenicum v Bohinju
0.05 Vodnik v svet narave, ponovitev

SLOVENIJA 2

9.30 Videospotnice
10.05 Veter v hrbet, nanizanka
10.50 Tajni agent, angleški film
12.20 Bernardo Bertolucci italijanski popotnik, pon.
13.20 TVprodaja
13.50 Folklorna skupina France Marolt, 2. del
14.50 Slovenska polka in valček 1999
15.50 Ceremoniar, pon. filma
17.30 Po Sloveniji, oddaja TV Maribor
18.00 Dr. Sommerfeld, nanizanka, 3/10
18.55 Sorodne duše, nanizanka, 13/14
19.30 Videospotnice
20.00 **Liga prvakov v nogometu**
23.30 Kralj Sankt Paulija, nadaljevanka, 5/6

POP TV

6.00 Dobro jutro, Slovenija
9.00 Top shop, televizijska prodaja
9.30 Tri ženske, ponovitev
10.30 Divji angel, ponovitev
11.25 Za tvojo ljubezen, ponovitev
12.20 Pod srečno zvezdo, ponovitev
13.20 Top shop, televizijska prodaja
13.50 Ograje našega mesta, nanizanka
14.45 Pasji policist, nanizanka
15.15 Smeh v hiši: Naš dedek, humor. nanizanka
15.45 Yuppie, humor. nanizanka
16.15 Tri ženske, nadaljevanka
17.15 Divji angel, nadaljevanka
18.10 1, 2, 3 žrebanje
18.15 Za tvojo ljubezen, nadaljevanka
19.15 24 ur
20.00 **Nedolžna priča, ameriški film**
21.45 **Udarci pravice, nanizanka**
22.35 **Prijatelji, humor. nanizanka**
23.10 Na jug!, zadnji del nanizanke
0.00 M.A.S.H., humor. nanizanka
0.30 Na zdravje!, humor. nanizanka
1.00 24 ur, ponovitev

RTS GAJBA TV

9.00 24 ur, ponovitev
9.45 Borzni monitor
15.00 Živa magazin, ponovitev
16.00 Košarkarji, nanizanka
16.30 Ameriška gimnazija, nanizanka
17.00 Seaquest, nanizanka
18.00 Zvezdne steze: Voyager, nanizanka
19.00 Živa novice
19.15 Mortal Kombat: Osvojitev, nanizanka
20.10 **Slava, ameriški film**
22.15 Živa magazin
23.00 Boljše življenje, nadaljevanka
0.00 Obiskovalec, nanizanka

KANAL A

8.20 Uboga Maria, ponovitev
8.50 TVprodaja

sreda, 5. april

9.20 Rosalinda, ponovitev
10.10 Luz Maria, ponovitev
11.00 Oprah show, ponovitev
12.00 Dannyjeve zvezde, vedeževanje v živo
13.00 TVprodaja
13.30 Ne mi težit, humor. nanizanka
14.00 Družinske vezi, humor. nanizanka
14.30 Jake in Debeluh, nanizanka
15.30 Oprah show
16.20 Uboga Maria, nadaljevanka
16.50 Rosalinda, nadaljevanka
17.40 Luz Maria, nadaljevanka
18.30 Fant zre v svet, humor. nanizanka
19.00 Seinfeld, humor. nanizanka
19.30 Malcolm in Eddie, humor. nanizanka
20.00 Življenjska priložnost za 10 milijonov tolarjev, kviz
21.00 Providence, nanizanka
22.00 Roka pravice, nanizanka
22.50 Iz dneva v dan, humor. nanizanka
23.20 Svilene sence, nanizanka
0.20 Dannyjeve zvezde, ponovitev

TROJKA

15.00 Iz domače skrinje, kontaktna oddaja
16.30 Ključ, magazin s Tomažem
17.00 Jukebox, kontaktna oddaja
18.30 Štiri tačke, oddaja o živalih, ljudeh in naravi
19.00 Kino tip, oddaja za ljubitelje filma
19.30 Risanke
20.00 Drama na Trojki
21.30 Brez ovir, kontaktna oddaja
22.30 Novice na videostraneh
22.35 Jukebox, ponovitev
0.05 TVprodaja

HTV 1

7.30 Dnevnik I. **8.00** Dobro jutro, Hrvaška. **10.05** Izobraževalni spored. **11.25 Za vse čase, dokum. oddaja za otroke (1/6). 12.00** Dnevnik II. **12.35** Serija. **13.20** Trenutek za domači kotiček. **13.50** Poročila. **14.00** Film. **15.40** Laž, serija (63/100). **16.30** Etno. **17.00** Hrvaška danes. **17.45** Dokum. oddaja. **19.30** Dnevnik III. **20.10** Poslovni klub. **20.50** "M" magazin. **21.50** Narodov spomin. **22.25** Skrinja. **23.10** Dnevnik IV. **23.30** Zgodovinske slike. **2.00** Poročila. **2.05** Etno. **2.35** Skrinja. **3.15** Pogledi. **3.45** Film. **5.40** "M" magazin.

HTV 2

8.00 Laž, serija. **8.45** Panorame turističnih središč Hrvaške. **9.40** Carstvo divjine. **10.05** Dokum.-glasbena oddaja. **10.35** Film. **12.20** V velikem planu. **13.50** Zlata ribica. **15.00** Carstvo divjine. **15.25** Za vse čase, dokum. oddaja za otroke (1/6). **16.00** Dokumentarni film. **17.00** Naši likovni ustvarjalci. **17.30** Hugo, TV igra. **17.55** Ljubitelji živali, serija za otroke (6/39). **18.20** Hrvaška kulturna in naravna dediščina. **18.50** Sestavljanka. **19.05** Županijska panorama. **19.30** Dnevnik III. **20.10** Kviz. **20.30** Film. **22.15** Pogledi. **22.50** Film. **0.20** Dokum. serija. **1.20** Laž, serija (53/100). **2.05** Serija. **2.50** Čas je za jazz. **3.50** Film. **6.30** Medicinski detektivi, dokumentarna serija (24/26). **7.00** Ljubitelji živali, serija za otroke (7/39).

HTV 3

8.00 Film. **9.40** Panorame turističnih središč Hrvaške. **10.35** Humoristična serija. **11.00** Potovanja skozi čas in prostor (5/6). **11.55** Dobnik. **12.00** Legenda o Belem Očnjaku, risana serija (24/26). **12.25** Risani film. **12.35** Pot v Avonlea, serija (11/39). **13.25** Risani film. **13.35** Risana serija. **14.00** Vabilo v gledališče. **16,00** Zakladnica, glasbena oddaja. **16.45** Nočni telegraf. **17.45** Športni program. **19.30** Hrvaški glasbeni program. **20.00 Nogometna liga prvakov. 20.40** Prenos tekme. **22.30** Analiza tekme. **22.45** Šport danes. **22.55** Monoplus. **23.40** Nogometna liga prvakov, posnetek tekme. **23.50** Čas je za jazz - 9. mednarodni dnevi jazza Zagreb 99. **0.45** Film. **2.45** Športni program. **6.20** Kanadska kraljeva farsa, humoristična serija (17/27). **6.45** Svetovni pogledi: Zanzibarska morja (1/6). **7.10** Ritem, glasbena oddaja.

AVSTRIJA 1

6.10 Otroški spored. 7.55 Polna hiša. 8.20 Sam svoj mojster. 8.40 Vsi pod isto streho. 9.05 Varuška. 9.30 Herkules. 10.10 Columbo: Smrt na obali, kriminalka, 1975. 11.45 Confetti tivi. 13.10 Tom in Jerry. 13.15 Grad ugank. 13.50 Krava in kokoš, risana serija. 14.30 Simpsonovi, serija. 14.55 Pacific Blue Obalna straža na kolesih. 15.40 Star trek: Deep space nine. 16.25 Herkules. 17.10 Polna hiša. 17.35 Vsi pod isto streho. 18.05 Sam svoj mojster. 18.30 Varuška. 19.00 Carojine v mestu, serija. 19.30 Čas v sliki. 19.53 Vreme. 20.00 Šport. 20.15 Nogomet, liga prvakov, prenos ene izmed tekem. 23.05 Steiner Železni križ, vojna drama, 1976 (James Coburn). 1.10 Odbojka, avstrijska liga, posnetek. 2.40 Lap dancing, drama, 1995. 4.00 Gorila in diamantna vročica, kriminalka, 1989.

AVSTRIJA 2

9.05 TV kuhinja. 9.30 Bogati in lepi, serija. 10.10 Mala koliba, komedija, 1956 (David Niven). 11.45 Vremenska panorama. 12.00 Čas v sliki. 12.05 Report, magazin. 13.00 Čas v sliki. 13.15 TV kuhinja. 13.40 Dobro, da imamo Marijo, serija. 14.25 Gozdarska hiša Falkenau. 15.15 Bogati in lepi, serija (1052). 16.00 Talkshow z Barbaro Karlich. 17.00 Čas v sliki. 17.05 Dobrodošli v Avstriji, magazin. 18.45 Loto: 6 iz 45. 19.00 Zvezna dežela danes. 19.00 Čas v sliki. 19.53 Vreme. 20.00 Pogledi s strani. **20.15 Skrivnost vrta vrtnic, drama, 1999 (Albert Fortell).** 21.45 Pogledi s strani. 22.00 Čas v sliki. 22.30 Mednarodni Report. 23.15 Klavnica na cestah, dokum. 0.00 Čas v sliki. 0.30 Caroline v mestu, serija. 0.55 Čikaški sinovi, serija. 1.20 Na prizorišču. 1.45 Pogledi s strani. 1.50 Mednarodni Report. 2.25 Klavnica na cestah, dokum.

SATELITSKA TV

SAT 1

5.30 Zajtrk pri televiziji. 9.00 Jake in McCabe. 10.00 Wolffov revir. 11.00 Jorg Pilawa. 12.00 Vera opoldne. 13.00 Sonja. 14.00 Peter Imhof, pogovor. 15.00 Star Trek Voyager. 16.00 J.A.G., serija. 17.00 Vsak proti vsakemu. 17.30 Magazin. 18.00 Sodnica Barbara Salesch. 18.30 Poročila. 18.50 Šport. 19.00 V bliskavici, magazin. 19.40 Res je (Milena Preradovic). 20.15 Komisar Rex, krimi serija, 2000. 21.15 Stockinger, krimi serija, 1995. 22.15 Stockinger. 23.15 Harald Schmidt Show. 0.15 Frasier. 0.45 Komisar Rex. 1.40 Stockinger, pon. 2.40 Jorg Pilawa, pon.

RTL

7.00 Točno ob sedmih. 7.30 Bogat in lep. 7.55 Med nami, pon. 8.25 Dobri časi, slabi časi. 9.00 Mary Tyler Moore. 9.30 Zlata dekleta. 10.00 Varuška. 10.30 Sabrina. 11.30 Družinski dvoboj. 12.00 Točno opoldne. 13.00 Oliver Geissen Show. 14.00 Birte Karalus. 15.00 Barbel Schafer. 16.00 Hans Meiser. 17.00 Varuška. 17.30 Med nami (1320). 18.00 Dober večer. 18.30 Exclusiv, magazin. 18.45 Poročila. 19.10 Explosiv, magazin.1 9.40 Dobri časi, slabi časi (1956). **20.15 Anna H. Ljubica, žena in cipa, erotična drama, 2000 (Doreen Jacobi, Thure Riefebstein).** 22.05 Stern TV magazin. 0.00 Polnočni žurnal. 0.30 Zlata dekleta. 1.00 Mary Tyler Moore. 1.30 Nora ljubezen, pon. 2.00 Barbel Schafer, pon.

RTL 2

5.00 otroški program. 8.05 polna hiša, pon. 8.35 Prijazna hiša. 9.00 Princ z BelAira, pon. 9.30 Nesrečna do konca. 10.00 Poklici TV. 12.55 Otroški program. 16.00 Razred zase. 17.00 Pisma sreče. 17.30 Močna družina. 18.00 Polna hiša. 18.30 Prijazna hiša. 19.00 Princ z BelAira. 19.30 Nesrečan do konca. 20.00 Poročila. 20.15 Veliki brat, reality show. 21.05 Stargate, zf. serija. 22.05 Mortal Kombat, fantazijska serija, 1998. 23.00 Future Force Virus Apokalipse, znanstveno fantastični, 1995 (James Brolin). 0.45 Ekklusiv, reportaže. 1.30 Redakcija, special. 2.40 Veliki brat. 2.40 Veliki brat.

PRO 7

5.50 Galileo, pon. 6.10 Opoldanski magazin, pon. 7.00 Bulevarski magazin, pon. 7.25 Simpsonovi, pon. 7.55 Mallorca iskanje raja. 8.25 Kdo je tu šef?, dve zgodbi serije. 9.25 Magic Cop, fantazijski, 1990 (Lam Chin Ying). 11.00 Diagnoza: umor. 12.00 Matlock. 13.00 Opoldanski magazin.. 14.00 Arabella. 15.00 Andreas Turck, pogovor. 16.00 Nicole. 17.00 Bulevarski magazin. 17.25 Vsi pod eno streho. 18.00 Simpsonovi. 18.30 Simpsonovi. 19.00 Prijazna družina. 19.30 Galileo, magazin. 19.55 Poročila. **20.15 Čakanje na pravega, komedija, 1995 (Whitney Houston, Angela Bassett).** 22.35 Greh ljubezni. 23.25 P. O. Boy Tinto Brass, erotični, 1995 (Tinto Brass). 0-50 Urgenca, pon. 1.50 Klinika v centru Berlina, pon. 2.45 Pro7, reportaže: počitnice "all inclusive", pon.

EUROSPORT

8.30 Tenis WTA turnir v Miamiju, pon. 9.30 Umetnostno drsanje SP v Nici, pon. 11.00 Ekstremni športi, pon. 12.00 Motorsport. 13.00 Curling: Švedska : Nemčija, pon. 14.00 Golf, pon. 15.00 Kolesarstvo: Onat Trapagaran, dirka po Baskiji, prenos. 17.00 Kolesarstvo, po Belgiji. 18.00 Sportni avtomobili. 19.00 Start your Engines, motorsport magazin. 20.00 Curling SP v Glasgowu: Norveška : Škotska, prenos. 23.00 Ameriški darts. 0.00 Ekstremni športi.

DSF

5.00 Jutranji program. 8.45 Borilni športi. 9.45 Monster Trucks. 10.45 Sportne novice. 11.15 Sportna borza, pon. 12.00 Sportne novice. 12.30 Normal, pon. 13.00 Ameriški gladiatorji. 14.00 Takeshis Castle. 14.45 Lumberjack. 15.15 Motorsprot. 15.45 Sportne novice. 16.15 Ameriški gladiatorji. 17.15 Takeshis Castle. 18.00 Sportna poročila. 18.30 InTeam. 19.00 Sportna poročila. 19.30 InTeam reportaže. 20.00 Sportna poročila.. 20.15 Automagazin. 21.15 Boks: Dariusz Michalczewski : Nestr Giovanni. 22.15 Sportna poročila. 22.30 Potovalni magazin. 23.15 Košarka, NBA: Phoenix Suns : Los Angeles Lakers. 0.15 Golf. 0.45 Luberjack. 1.15 Best Direct. 1.45 Sportne novice.

VOX

7.25 prodajna TV. 9.10 21 Jump Street, serija. 10.10 St. Tropez, serija. 11.10 Nebeška družina, serija. 12.05 Visoka plima, serija. 13.00 21 Jump Street, serija. 13.55 Med nami, serija. 14.25 Dobri časi, slabi časi. 14.55 St. Tropez. 15.55 Nebeška družina. 16.50 Visoka plima, serija. 17.45 Poročila. 18.10 Kuharski dvoboj, kuharski show. 19.15 Highlander, serija. **20.15 Bog redko pride sam, komedija, 1997 (Emmanuelle Seigner, r: Michel Deville).** 22.10 Pretender, serija. 23.05 BBC ekskluzivno, dokum.: Poklic: veterinar (1). 0.00 Poročila. 0.10 V objemu strahu, ponovitev trilerja. 2.05 Pretender. 3.00 Profiler, serija, pon. 3.55 Highlander, serija.

ZA RAZVEDRILO

1145

IZPOSOJEVALNICA VIDEOKASET · GRŠKI FILOZOF IZ STAGIRE · IZDELKI IZ TESTA · IVAN DOLNIČAR · ŽIVINSKI NASTIL · VITKO SKLADIŠČE · TERPENTINOVO OLJE · NEMŠKI PISATELJ (HERMANN) · FIRENCE · ZIMSKA OVRATNA RUTA · ANTE (LJUBK.) · ŠTEFAN OBAL · GRŠKI POLOTOK · NANEŠENA STVAR · PAPEŽEVA PALAČA V RIMU · PRISTAŠI IREDENTIZMA · ZVIŠANI TON D · ESTONEC · ODPADEK PRI TESANJU · TRGOVEC IZ KREIGHERJEVE ŠKOLJKE · BAZA ALKOHOLA · STRAH PRED PRAZNIMI PROSTORI · FRANCOSKI AVTOMOBIL DIRKAČ (JEAN) · STARA MAMA, BABICA

SESTAVIL EDI KLASINC · BIVŠI SPLITSKI KOŠARKAR (PETAR) · VNETLJIVA TEKOČINA · ČRN LEOPARD · ORANŽADA · BOGATAŠ, MOGOTEC · NADA · JAP. SLIKAR · PREB. PIRANA · KAZAHST. PREMIER BALGIMBAJ. · RADIO TEDNIK PTUJ

ZAČETEK TEKMOVANJA · HOTEL V BOVCU · PLANTAŽA · PLAČILO PREŽIVNINE · NAJMANJŠI DELCI SNOVI · IZ BESED MILA + TINE

OPUJEV ALKALOID · FRANCOSKI FILMSKI IGRALEC GABIN · 1. MESEC V LETU · PEVKA ŽGUR · ŽELEZOV OKSID

NAJVEČJA AMERIŠKA DRŽAVA · SPREJEMNIK TV VALOV · 3 · LADJIŠKI ČASTNIK · KAREL SLANČ

NATAŠA URBANČIČ · MAŠČOBA · BENETKE · JAP. BOJNI PLES · HARALD MADSEN · BG. TV SPIKERICA (DUŠANKA) · ERBIJ

NOČNE PTICE · GRŠKI MATEMATIK · NOETOVA BARKA

PTUJSKI IGRALEC · ČISTILEC DIMNIH KANALOV · SLAVKO KASTELIC · SVETOPISEMSKA OSEBA · VEČNOST, NESKONČNOST

REŠITEV PREJŠNJE KRIŽANKE

VODORAVNO: rajski vrt, okoristek, karantena, atom, okač, IP, ES, sposobnost, Dorst, Akron, ŠT, PP, Uranos, skat, Antonio, Lenčka, KU, neljubost, Azana, IL, gora, rovar, kiki, operist, Ablana, Anica, Čepe, terje, Ret, Alar, IČ, linj, Aca.

UGANKARSKI SLOVARČEK

ALIMENTI = stroški za vzdrževanje, plačilo preživnine
KALANJ = spikerica na TV Beograd (Dušanka)
KENOFOBIJA = tesnoba strah pred večjimi praznimi prostori
KESTEN = nemški pisatelj, esejit in kritik (Hermann, 1900-1996)
KODEIN = opijev alkaloid, ki se uporablja za blaženje kašlja
NABOB = neznanski bogataš, mogotec
NURLAN = ime kazahstanskega premiera Balgimbajeva
TOLUOL = brezbarvna, vnetljiva tekočina za izdelovanje lakov, tudi toluen
UTAMARO = japonski slikar, znan po lesorezih (Kitagava, 1753-1806)

✦ Aforizmi by Fredi ✦

Svojemu psu niti pod razno ne dovolim, da bi hodil na bolšjaka.

✦✦✦

Niso vse slaščičarke osladne.

✦✦✦

Najbolj so mi všeč sekstravagantne ženske.

✦✦✦

Samomorilec je človek, ki se žre, dokler se samega sebe ne prenažre.

✦✦✦

V Sloveniji je dosti bolj kot slow food razširjen fast drink.

✦✦✦

Nekateri kravatarji so dosti hujši kot kravarji.

✦✦✦

Ni vsak s kurjim očesom na peti Ahil.

✦✦✦

Ne vedo vse koze, kaj so kozice.

TEDENSKI HOROSKOP OD 30. 3. DO 5. 4. 2000 / TEDENSKI HOROSKOP OD 30. 3. DO 5. 4. 2000

OVEN
21. 3. do 20. 4.
I. DEKADA
21. 3. do 30. 3.

V tem tednu boste imeli v sebi dovolj moči, da boste premagovali vse težave in ovire, ki se bodo pojavile v vašem življenju, morali pa boste biti zelo taktični, da boste vse izpeljali.

II. DEKADA 1. 4. do 10. 4.

Trenutno ste v veliki krizi, ker pa se želite izviteči iz te situacije, boste to dosegli - po vsej verjetnosti na zelo boleč način. Na koncu boste vse le razčistili, kot bo za vas najbolje.

III. DEKADA 11. 4. do 20. 4.

V tem tednu boste zelo napeti in razdražljivi, zaradi tega boste negotovi in počutili se boste nemočni. Najbolje, da ne reagirate na okolico, ampak poiščite notranji mir in pomoč pri prijateljih.

BIK
21. 4. do 20. 5.
I. DEKADA
21. 4. do 30. 4.

Vaše vse večje obveznosti bodo zahtevale večjo organiziranost. V službi možno napredovanje, čeprav bo potrebno vložiti še več naporov, kot ste jih do sedaj. Poslovanje s tujino!

II. DEKADA 1. 5. do 10. 5.

V prvi polovici tedna boste imeli malo več nerazumevanja s partnerjem, situacija med vama dvema pa se bo poboljšala na koncu tedna, saj bosta spoznala, da eden brez drugega ne moreta biti.

III. DEKADA 11. 5. do 20. 5.

Čas bi že bil, da bi končno pokazali svoja prava čustva, saj boste samo tako pritegnili ljubljeno osebo in obnovili zvezo. Če še študirate, bo ta teden kot nalašč za polaganje izpitov.

DVOJČEK
21. 5. do 20. 6.
I. DEKADA
21. 5. do 31. 5.

Ta teden bo za vas zelo pozitiven, če boste na vse gledali pozivno in na način, da lahko vedno začnete vse od začetka. Predvsem se vam bodo začela odpirati vrata v različne posle.

II. DEKADA 1. 6. do 11. 6.

V tem tednu boste imeli možnost za avanturo z osebo, ki ne bo iz vaše bližine. To vam bo dalo nove polet in ves teden boste dobre volje, čeprav se boste zavedali, da to srečanje nima prihodnosti.

III. DEKADA 12. 6. do 20. 6.

Vse možnosti imate, da uspete na poslovnem področju. Finančna situacija se vam bo popravljala, saj boste ugotovili in odkrili še dodatne poslovne zadeve. Pazite na svoje zdravje.

RAK
21. 6. do 22. 7.
I. DEKADA
21. 6. do 1. 7.

Sreča bo zopet posijala. Potrebno bo sicer še malo naprezanja, da boste dosegli svoje cilje, ampak uspeh bo tu, čeprav boste v tem času kar nekajkrat v sporu z okolico tako doma kot v službi.

II. DEKADA 2. 7. do 12. 7.

V ljubezenski zvezi boste imeli veliko nesoglasij in prepirov. Bodite potrpežljivi, ker bo kriza lahko zelo nevarna, in če ne boste delali s pametjo, lahko vse skupaj privede do konca zveze.

III. DEKADA 13. 7. do 22. 7.

V tem tednu se boste morali bolj paziti glede prehladov in poškodb. Bodite pozorni tudi v cestnem prometu. Samski boste imeli veliko možnosti osvajanja, čeprav resne zveze ne boste iskali.

LEV
23. 7. do 23. 8.
I. DEKADA
23. 7. do 2. 8.

Če se boste še naprej obnašali ignorantsko do svojega zdravja, boste imeli resne težave in ves teden boste preživeli po čakalnicah in okrog zdravnikov. Bodite pozorni predvsem na srce.

II. DEKADA 3. 8. do 12. 8.

V tem tednu se boste dokončno pobotali z ljubljeno osebo. Lahko, da boste tudi že določili rok za zaroko ali poroko. Pri odločitvi bo najodločilnejša vaša pripadnost k tradicionalnemu življenju.

III. DEKADA 13. 8. do 23. 8.

Na žalost je ta teden za vas zelo kritičen. Imate veliko poslovnih ambicij, ki se bodo sicer uresničile, samo potrebno bo vložiti veliko truda. Uredite večino poslovnih zadev v tem tednu.

DEVICA
24. 8. do 23. 9.
I. DEKADA
24. 8. do 2. 9.

Vse važne zadeve poskušajte uresničiti do sredine tedna, ker bodo potem nastali za vas bolj negativni kot pozitivni dnevi. Pri tem bodite previdni in se ne naprezajte, da ne bi na koncu obležali.

II. DEKADA 3. 9. do 12. 9.

Treba se bo sprijazniti z dejstvi, ki govorijo o tem, da je vaše veze dokončno konec. Tu se ne da na žalost nič več urediti, saj oba s partnerjem vse predolgo "igrata" tudi na drugem področju.

III. DEKADA 13. 9. do 23. 9.

Končno bo napočil čas, ko boste spoznali, kako lepo je življenje, če imaš ob sebi nekoga, na katerega se lahko opreš, ko je to potrebno. Poslovno uspešen teden, proti koncu tedna napredovanje.

TEHTNICA
24. 9. do 23. 10.
I. DEKADA
24. 9. do 3. 10.

V tem tednu boste veliko premišljevali o preureditvi stanovanja. Imeli boste tudi kar precejšnje težave v domu ali v rodbini. Stvari se bodo rešile pozitivno, le izgubili boste veliko moči.

II. DEKADA 4. 10. do 13. 10.

Ne razmišljajte negativno o partnerju, imejte zaupanje vanj, saj vajina zveza traja že zelo dolgo časa. Šla sta skozi vse viharje ter ostala vseeno skupaj. Veliko bodita zunaj, med ljudmi.

III. DEKADA 14. 10. do 23. 10.

Končno boste začeli žeti uspehe svojega posla, napredovanje vam ne bo ušlo. V tem tednu morate izkoristiti vsak trenutek, ki se vam bo ponujal, pri vsem tem pa ne pozabite na svoje zdravje.

ŠKORPIJON
24. 10. do 22. 11.
I. DEKADA
24. 10. do 2. 11.

V tem tednu boste skoraj čisto brez energije, zaradi tega se vam bodo posli ustvaljali. Imeli boste občutek, da se vam preteklost vrača. Nehote boste začeli sedanjost primerjati s preteklostjo.

II. DEKADA 3. 11. do 12. 11.

V drugi polovici tedna bodo imeli več časa, da se posvetite partnerju, in priporočljivo je, da čas res dobro izkoristite, saj je vaša zveza še vedno zelo močna in nabita s čustvi.

III. DEKADA 13. 11. do 22. 11.

Na poslovnem polju se bodo pojavili problemi, ki jih boste lahko reševali samo s pomočjo uradnih oseb. V teh dneh bodite veliko v družbi, saj se boste med kolegi in znanci nabrali nove energije.

STRELEC
23. 11. do 21. 12.
I. DEKADA
23. 11. do 2. 12.

Teden, ki je pred vami, bo zelo uspešen tako na ljubezenskem kot poslovnem polju, zato boste imeli vedno nasmeh na obrazu. Samski strelci bodo v tem tednu imeli možnost, da spoznajo novo osebo.

II. DEKADA 2. 12. do 12. 12.

V tem tednu vas bo zopet "udarilo" po žepu, saj boste imeli nepričakovane izdatke glede avtomobila, nakupa daril ali potovanja. Svojo slabo voljo blažite v domačem okolju.

III. DEKADA 13. 12. do 21. 12.

Posli vam bodo v tem tednu stekli zelo uspešno, zato ni potrebno v drugi polovici tedna povečati svojih ambicij, ampak rajši naredite kaj za svojo dušo. Končno bi lahko obiskali starše.

KOZOROG
22. 12. do 20. 1.
I. DEKADA
22. 12. do 31. 12.

V tem tednu boste razčistili z marsikatero zadevo, ki ste jo prerasli. Vse spremembe jemljite kot nekaj samo po sebi umevnega in pri tem ne prizadenite drugih okoli sebe.

II. DEKADA 1. 1. do 11. 1.

V teh dneh boste zelo veseli in polni optimizma, zopet se vam bo vrnila vera v soljudi in življenje nasploh. Ljubezenska zveza se bo okrepila in zopet boste razmišljali o skupnem življenju.

III. DEKADA 12. 1. do 20. 1.

V tem tednu se boste več posvečali sebi, predvsem glede videza. Lahko, da bo to nova garderoba ali nova frizura. Poslovni uspehi bodo končno zagledali luč sveta, veliko se bo govorilo o vas.

VODNAR
21. 1. do 19. 2.
I. DEKADA
21. 1. do 30. 1.

To bo teden, v katerem se boste morali sami potruditi in pokazati tako sebi kot drugim, da znate čisto dobro poskrbeti sami zase. V tem tednu boste imeli možnost izboljšati svoj finančni položaj.

II. DEKADA 31. 1. do 9. 2.

Čeprav boste glede poslovnih zadev polni dvomov in negotovosti, tega ne pokažite svojim podrejenim, še manj svojim nasprotnikom. V ljubezenski zvezi boste imeli neprijetnosti.

III. DEKADA 10. 2. do 19. 2.

Poslovne zadeve bodo zelo uspešne, finančna situacija se vam bo bistveno izboljšala. Ugotovili boste, da se vam je končno izplačalo to, da ste veliko delali. Bodite pozorni na zdravje.

RIBI
20. 2. do 20. 3.
I. DEKADA
20. 2. do 1. 3.

Teden, ki je pred vami, bo sicer zelo uspešen, čeprav se vam bo včasih zazdelo, da ne morete ali na znate ljudem vedno pokazati, kaj v resnici čutite. V teh dneh boste prekinili odnose z znanci.

II. DEKADA 2. 3. do 10. 3.

Pri poslovnih zadevah ne smete bežati od resnice. Če želite rešiti zadeve, morate biti odgovorni. Ne nasedajte raznim intrigam, čeprav se boste morali zaradi tega odreči svojim sanjam.

III. DEKADA

V tem tednu vam bo ljubezen prinašala srečo. Končno se boste odločili za skupno življenje, ker pa imate zelo radi družbo in veselje, bo to odličen razlog, da naredite pravo "žurko".

Horoskop je sestavila **vedeževalka Majda**, ki jo dobite na **tel. 090 - 46-94.**

VIDEM / ODPRTJE TRGOVSKEGA CENTRA

Na enem mestu zaokrožena ponudba

Če je mogoče soditi po številu obiskovalcev sobotne slovesnosti, so ljudje Vidma in okolice težko pričakovali otvoritev novega trgovskega centra. V njem je že lani svoje prostore odprla Nova KBM, od sobote pa so odprta tudi vrata prodajalne z mesom, mesnimi izdelki ter drugimi živilskimi in neživilskimi artikli, cvetličarna in gostinski obrat. V novem objektu, ki se prijazno vklaplja v podobo Vidma, je izkoriščenih okoli tisoč kvadratnih metrov površin, okoli 1800 kvadratnim metrov v kletnih prostorih in v nadstropju pa še čaka na potencialne uporabnike. Investicija v gradbena dela je doslej veljala nad 250 milijonov tolarjev.

Objekt je pred leti začelo graditi zasebno podjetje Družinski raj iz Vidma pri Ptuju. Kmalu so se pridružili drugi investitorji in družno zaokrožili njegovo današnjo podobo. Poleg že omenjene banke je v njem market Žerak zasebnega podjetja Meso izdelki Žerak iz Podlehnika na skupni površini okoli 500 kvadratnih metrov. Začetni investitor - podjetje Družinski raj - je v soboto odprl novo cvetličarno Orhideja in bar Flori. Pred objektom je veliko parkirišče, kar povečuje njegovo zanimivost tako za kupce kot potencialne nadaljnje vlagatelje. Kot je na otvoritvi povedal direktor podjetja Meso izdelki Žerak **Anton Žerak**, se podjetje s 60 zaposlenimi in 2000 do 2500 tonami mesa in izdelkov letne proizvodnje vse bolj usmerja tudi v maloprodajo in po vzoru videmske prodajalne bodo uredili že obstoječe.

Podjetje Družinski raj ima korenine v letu 1985, z združitvijo družinskih dejavnosti pa je nastalo leta 1992. Zaposlujejo osem ljudi, njihova dejavnost pa je trgovina, gostinstvo in turizem. Slednjemu, torej turizmu, posvečajo vse več pozornosti in seveda investicij, saj bodo, kot je zagotovil direktor **Edvard Zaranšek**, že letos poleti odprli zanimiv turistično-rekreacijski objekt v Dravinjskem Vrhu.

Uspehov obeh podjetij se veselijo tudi videmska in sosednje lokalne skupnosti. Medtem ko je videmski župan **Franc Kirbiš** obema direktorjema izročil pisna priznanja, se je podjetja Meso izdelki Žerak spomnila tudi "njegova", podlehniška občina, pozdrave in čestitke pa sta prinesla tudi župana občin Juršinci in Žetale.

J. Bračič

Lep in sodoben poslovni objekt sredi Vidma pri Ptuju z banko, živilsko prodajalno, cvetličarno in gostinskim prostorom

Vrvico na vhodu v market je prerezal sin podlehniških podjetnikov Marko Žerak ...

... na vhodu v cvetličarno Orhideja pa hči lastnikov podjetja Družinski raj Simona Zaranšek

PTUJ / SVEČANOST OB PRIČETKU GRADNJE NOVEGA HOTELA

Mercator za ptujski turizem

V soboto ob 10. uri se bo pri ptujskih Termah pričela slovesnost ob položitvi temeljnega kamna za gradnjo novega ptujskega hotela.

Gre za naložbo v vrednosti dveh milijard tolarjev, ki jih je zagotovil poslovni sistem Mercator (nekaj misli o tem je navrgel Zoran Jankovič že na tradicionalnem Mercatorjevem plesu pred 14 dnevi v Kidričevem). Temeljni kamen bo simbolično položil predsednik uprave koncerna Mercator Zoran Jankovič, ki tudi napoveduje, da bo poiskal rešitev še za eno ptujsko turistično rano - grajsko restavracijo, ki že skoraj desetletje čaka na investitorja.

Ptujčani si ob tem pomembnem dogodku samo želimo, da bi bilo takih naložb v ptujski turizem še več.

MG

POMLADNA PONUDBA

Cene so v SIT. Ponudba velja do prodaje zalog.

Priporočajo se Mercatorjeve specializirane prodajalne na Ptuju, Lenartu, Ormožu, Gornji Radgoni, Lendavi, Mariboru, Šmarje pri Jelšah in Slovenski Bistrici.

Mercator
Mercator SVS, d.d. Ptuj

ROKOMET / 1. B SRL

Ormož - Velika Nedelja 22:25 (11:13)

ORMOŽ: Dogša, Hanželič 6, Antolič 1, Juršič, Pučko 2, Džarmati, Prapotnik 3, Grabovac, Ivanuša, Kirič 6, Kotar 1, Horvat 3, Bistrovič, Šulek.

VELIKA NEDELJA: Klemenčič, Belšak 3, R. Mesarec 3, Trofenik, Gregorič 3, Potočnjak 1, Bezjak 6, Šoštarič 1, Planinc 6, Kokol, Poje, A. Mesarec 2, Okreša, Belec.

Pomembno tekmo prve B državne lige si je v športni dvorani na Hardeku ogledalo 800 gledalcev, ki so spremljali razburljivo srečanje sosednjih ekip, ki pa ni bilo na pričakovanem kakovostnem nivoju. Zaradi pomembnosti ni bilo potrebne sproščenosti in zato veliko tehničnih napak. Teh so storili nekoliko manj gostje in zasluženo slavili. S tem so se utrdili na drugem mestu in so le še korak do uvrstitve v prvo ligo. Domačini pa si bodo morali točke za zanesljivi obstanek priigrati na naslednjih tekmah.

Gostje iz Velike Nedelje so povedli že v prvem napadu, ki ga je s pozicije krožnega napadalca zaključil Potočnjak. Domačini so izenačili z uspešno izvedene sedemmetrovko Kiriča in to je bilo njihovo prvo in zadnje izenačenje. Gostje so bili namreč vseskozi v rezultatski prednosti, ki je v drugem delu prvega polčasa znašala tudi pet zadetkov (5:10, 8:13). Do odmora so domačini sicer znižali na tri zadetke, v drugem delu pa bili v 43. minuti celo blizu izenačenja (16:17). V teh trenutkih so oboji zapravili kopico napadov, s tem da so imeli domačini izrazitejše priložnosti, vendar tudi iz nasprotnih napadov in s šestih metrov niso uspeli premagati vratarja Belca. Tehnično in sicer bolje pripravljeni gostje so to kaznovali ter z izkoriščanjem vrzeli v domači obrambi povedli s štirimi zadetki prednosti in tekma je bila odločena. V prvem polčasu sta pri gostih izrazito zadevala Planinc in Belšak, v drugem pa ob Planincu tudi Bezjak in Gregorič. V domači ekipi razen Hanželiča ni bilo razpoloženega strelca, po drugi strani pa je res, da je bilo težko prebiti obrambo Velike Nedelje na klasičen način. Za takšne spremembe v taktiki pa bodo morali Ormožani še veliko storiti.

Kakorkoli že, Velika Nedelja je močnejša od Ormožanov ter zasluženo v vrhu lige in na poti v prvo ligo, kjer pa bodo morali kakovost igre precej izboljšati. Torej čaka trenerja Vilija Trofenika in Vlada Hebarja ter njune pomočnike še veliko trdega dela.

V naslednjem, 19. krogu se bo Velika Nedelja v svoji dvorani pomerila s Krimom, Ormož pa v gosteh z Dolom TKI Hrastnikom.

I.k.

2. SRL - VZHOD ● Maribor - Pyramidia 23:38 /14:24/

PYRAMIDIA: Valenko, Pisar 8, M. Šandor, Kelenc, Osterc 4, Pšajd 3, Kumer 3, I. Ivančič 7, Žnidarič 3, F. Šandor 2, Žuran 2, Ivančič 6, Strbal, Stefanovič.

Vodeče moštvo v 2. SRL - vzhod je ponovno visoko zmagalo. Tokrat so se proti borbenim in tudi grobim domačim rokometašem morali Gorišničani bolj potruditi. Mariborčani so se nekoliko bolj upirali na začetku srečanja, potem pa je prišla do izraza kvaliteta, ki je bila na strani gostov. Zmaga Pyramidie je povsem zaslužena.

ek

2. SRL - VZHOD ● Ptuj - Arcont Radgona 27:20 /13:9/

MRK PTUJ: Krauthaker, Zadravec 2, Djekič 7, Majcen, Perčič 2 /1/, Kafel 7, Bračič 2, Kac 3 /1/, Kokol, Horvat, Berlič, Margušič 4 /1/, Žuran, Lužnik. Trener: Ivan Hrupič.

Rokometaši Ptuja so brez večjih težav zmagali ter si ob morebitni zmaga proti Dupljam priigrali drugo mesto, kar jim bo v končnici tekmovanja za naslov prvaka dalo boljši izhodiščni položaj. Disciplinirana igra v obrambi z dobrimi obrambami Krauthakerja ter učinkovita igra, predvsem pa raznovrstna v napadu je bilo dovolj za prednost domačih, ki je v prvem polčasu znašala pet zadetkov. Na začetku drugega polčasa je sledilo obdobje zelo dobre igre in prednost Ptujčanov se je zvišala na sedem zadetkov. Gostje iz Radgone v tem srečanju z igro, ki so jo prikazali, nikakor niso mogli resneje ogroziti zmage Ptujčanov.

ek

1. B SRL-ŽENSKE ● Ptuj - Škocjan 24:22 /14:11/

ŽRK PTUJ: Vidovičeva, Bojeva, N. Potočnik 2, Šijančeva 5/2/, Pučkova, Bezjakova, Majeričeva 1, Mikoličeva, Maračičeva 3, A. Potočnik, Černe-Mlačeva 7 /5/, Srebrnjakova 6, Kelenčeva. Trener: Milan Baklan.

V prvem polfinalnem srečanju končnice tekmovanja za naslov prvakinj v 1. B SRL za ženske so številni gledalci na Ptuju videli solidno rokometno predstavo. Oba trenerja sta zelo dobro pripravila ekipi. Na začetku je bilo nekaj napak, nato pa je igra le stekla. Do rezultata 6:6 je bilo srečanje izenačeno, nato pa so si Ptujčanke priigrale prednost štirih zadetkov.

V drugem polčasu je bila igra zelo zanimiva. Dolgo časa so domače držale prednost treh, štirih zadetkov, vendar je gostjam uspelo znižati prednost na samo zadetek zaostanka /22:21/, imele pa so še napad. Do konca srečanja je bila igra slaba, s polno napak, saj je breme odgovornosti naredilo svoje. V 59. minuti je domačinka Metka Šijanec z osmih metrov dosegla zadetek in s tem je bilo dvomov o zmagovalcu konec. Na Ptuju je občinstvo na koncu z aplavzom nagradilo obe ekipi, pa tudi sodnika, ki sta z odličnim sojenjem pripomogla k dobri rokometni predstavi, kot si jo gledalci želijo.

Danilo Klajnšek

Članice ženskega rokometnega kluba Ptuj

KOLESARSTVO / KOLESARSKI KLUB PERUTNINA PTUJ

Dirka v Poreču in Italiji

Konkurenca na mednarodni kolesarski dirki 2. Trofej Plava laguna v Poreču je bila precej močnejša, kot so pričakovali Perutninini kolesarji. Zmagal je kolesar krovne ekipe Perutnine-Radenske Rog Borut Božič.

Ptujčani so se tokrat slabše uvrstili. Po zadovoljivih uvodnih tekmah letošnje sezone rezultati zadnjih dirk slabo vplivajo na razpoloženje. Start je bil v deževnem dopoldnevu pri 13 stopinjah celzija. Cetišče je bilo spolzko. Na padec nismo dolgo čakali. V ravnini je kakih 20 kolesarjev, sicer v strnjeni koloni, po 15 km vožnje hudo padlo. Padel je tudi Ptujčan **Primož Štefanič** in si poškodoval koleno. Zato je pozneje odstopil. K sreči poreške ceste pozna večina kolesarjev, sicer bi bilo še več padcev. Tako je prvi krog minil v vožnji v glavnini s posamičnimi kratkotrajnimi pobegi.

Na začetku drugega kroga se je od glavnine oddaljila manjša skupina. Med njimi sta bila tudi **R.Rogina** in **M.Glavica**, nekaj ptujskih kolesarjev pa je vrtelo pedale v začelju glavnine. Zato je bilo slišati nejevoljo trenerja R.Pintariča in njegova navodila, naj vozijo v prvi skupini, ki jo je glavnina kmalu ujela. Med posameznimi poskusi je bil tudi pobeg Ptujčana **Jurija Zafošnika**.

V tretjem krogu se je delno zjasnilo. Kolesarji so bili sicer že zelo umazani in blatni. Takrat sta ubežala glavnini tekmovalec iz Krke in Ptujčan **R.Rogina**. Dosegla sta dobre pol minute prednosti. A ubežnike so drugi ujeli, pozneje že cela skupina. Med drugimi so zelo pospešili tempo profesionalci iz italijanske ekipe. Tako je R.Rogina zgubil že 45 sekund prednosti. Pred zaključnimi krogi smo videli še grd padec treh kolesarjev. Med njimi je bil tudi Ptujčan **Beno Pontnar** in ni mogel zaključiti dirke.

Aldo Ilešič je osvojil vse leteče cilje na dirki v Italiji.

V zaključnih malih krogih pa je šlo zares. Grupa se je raztegnila, bilo je več pobegov. Zopet smo videli, kako naporen je kolesarski šport. Zmagujejo samo najvzdržljivejši, najbolje pripravljeni, najboljši. Najhitrejša Ptujčana sta bila **Matej Marin**, osmi, in **Miran Kelner**, deseti. Ali to nakazuje na njegov povratek?

Minulo nedeljo so se Perutninini kolesarji udeležili tudi dveh dirk v Italiji. V mestu Polcenigu, na 102 km dolgi progi, so vozili starejši mladinci. Cilj je bil na vrhu hriba. Do njega so vozili v skupini. V cilj je najhitreje pripeljala skupina 20 kolesarjev. Med njimi sta bila tudi Perutninina kolesarja **Andrej Omulec in Matjaž Finžgar**. S tremi sekundami prednosti je zmagal Italijan. M. Finžgar je bil deveti.

Mlajši mladinci so tekmovali v italijanskem mestu Staranzano. Dolžina ravninske proge je bilo 60 km. Vozili so pet krogov. V krogih je bil leteči cilj. Vse štiri je "pobral" **Aldo Ilešič**. Pred ciljem je bil sprint grupe. Zmagal je Italijan, Aldo Ilešič pa je osvojil peto mesto. Trener **Boštjan Arnuš** nam je še zaupal, da je Aldo Ilešič najperspektivnejši kolesar.

Roman Zavec

KENDO / IZ AKADEMIJE BORILNIH ŠPORTOV

Prva generacija mojstrov

Janez Cvetko, Mitja Petrič in Robert Markež so na Akademiji borilnih športov v Ptuju opravili izpit za mojstre mečevanja (1. DAN - prva mojstrska stopnja) in so prva generacija kendok, ki so se izšolali na Ptuju.

Naziv so položili 9. marca pred izpitno komisijo, ki ji je predsedoval Silvester Vogrinec (kendo 4. DAN), strokovni vodja akademije. Kandidati so prikazali mečevalsko spretnost s shinaijem (bambusovim mečem), bokenom (lesenim mečem) in katano (samurajsko sabljo).

Novopečeni mojstri se s kendom ukvarjajo od l. 1994. So prekaljeni borci in člani akademijinega demo teama, ki redno demonstrira in popularizira kendo na raznih tekmovanjih in prireditvah. Zadnji takšen prikaz so izvedli na evropskem prvenstvu v karateju.

sv

Mojstri mečevanja: Mitja Petrič, Janez Cvetko in Robert Markež (z leve). Foto: **Langerholc**

STRELSTVO / DRŽAVNA DOPISNA LIGA

Zmagovalka je Alenka Peteršič

Finale 23. državne dopisne liga je bilo končano v nedeljo, 26. marca, v Ljubljani v znamenju zmag ptujskih strelcev.

Z zračno pištolo med članicami je posamezno zmagala najboljša strelka Strelskega kluba Ptuj **Alenka Peteršič** s 325 kr. Alenka je bila doslej že najboljša mladinka Slovenije, državna mladinska reprezentantka, zdaj pa prvič članska državna šampionka. Drugo mesto je zasedla najboljša strelka Ormoža **Vesna Mele** s 321 krogi.

Ekipno člansko zmago si je priborila ekipa SD Dušan Poženel Rečica s 1677 kr., drugi SD Petovia avto Ptuj (**Simon Simonič, Zvonko Hajduk in Boštjan Simonič**). Posamezno je zmagal Peter Tkalec (Dušan Poženel) 569 kr., drugi Damjan Sajovič (DP) 562 kr., tretji Boštjan Simonič 559 kr., četrti Simon Simonič 555 kr., Zvonko Hajduk pa 536 kr.

Ptujski mladinci so zmagali ekipno in posamezno. Ekipno so **Robert Šimenko, Matija Potočnik in Marjan Gril** zmagali s 1585 kr. pred SD Železniki 1581 kr. Posamezno je zmagal državni reprezentant **Matija Potočnik** 542 kr., četrti Marjan Gril 533 kr., Robert Šimenko je nastreljal 510 kr.

V veteranski konkurenci so ptujski strelci **Franc Simonič, Slavko Ivanović in Franc Bedrač** s 1061 kr. prejeli zmagovalni pokal. Posamezno je bil Franc Bedrač s 356 kr. tretji, Zvonko Hajduk s 355 kr. četrti in Franc Simonič s 344 kr. šesti. Slavko Ivanović je nastreljal 361 krogov in je bil tretji v drugi kategoriji.

Strelski klub Ptuj je bil z dvema ekipana in dvema posameznikoma najboljši strelski klub Slovenije.

Na finalu državne dopisne lige so streljale tudi pionirke SD Juršinci in s svojim najboljšim letošnjim rezultatom 507 krogov zasedle odlično tretje mesto. Posamezno je **Alenka Plohl** nastreljala 171 kr. in zasedla 5. mesto, **Nina Pavlin** je zasedla 6. mesto s 170 kr., **Saša Cafuta** pa si je s 166 kr. delila 9. mesto.

P.D., SI

Državno prvenstvo osnovnih šol

Učenke OŠ Juršinci so na finalu državnega prvenstva osnovnih šol v streljanju z zračno puško zasedle četrto mesto s 492 krogi. Posamezno je bila najuspešnejša **Alenka Plohl** s 166 kr., **Saša Cafuta in Nina Pavlin** pa sta nastreljali 163 kr.

Ekipa OŠ Olge Meglič (**Marko Turkuš, David Brodnjak, Aleš Šprah**) je bila s 483 kr. osma. Posamezno je bil Aleš Šprah s 170 kr. osmi, Marko Turkuš s 160 kr. štirinajsti. David Brodnjak je nastreljal 153 kr., Aleks Vajda pa 151 kr.

SI

KIKBOKS / MEDNARODNO TEKMOVANJE V WALESU

Slodnjaku zlato med mladinci

Član kluba borilnih veščin iz Ptuja Kristijan Slodnjak je na mednarodnem tekmovanju v kikboksu v Welsu dosegel v kategoriji mladincev do 65 kilogramov zlato medaljo, potem ko je premagal tekmovalce iz Turčije, Nemčije in Avstrije s 7:3. To je v njegovi 9-letni športni karieri največji uspeh; še posebej ga je bil vesel njegov trener **Vladimir Sitar**.

Tekst in foto: *MS*

Kristijan Slodnjak (v sredini) je bil najboljši

SALON POHIŠTVA
INTERDOM
Ob Dravi 3/a, PTUJ
Tel: 783 816
GARDEROBNE OMARE OD 12.655 SIT
OBLAZINJENA POSTELJA 200X140 48.416 SIT
OMARICA ZA ČEVLJE DOBA 10.440 SIT

ZA KRATEK ČAS

Info - glasbene novice!

V glasbi se nemalokrat zgodi, da vam pesem, ko jo prvič slišite, ni všeč, a vam z vsakim predvajanjem postaja vedno boljša. Zato je najbolj realno, da nove pesmi nekaj krat slišite in nato oblikujete svojo sodbo.

☆☆☆

Glasbene trgovine so se v marcu opremile s temi novimi albumu: Stiff Upper Lip - AC 4 DC, Two Against Nature - STEELY DAN, Greatest Hits Vol.1 "Good Vibrations" - BEACH BOYS, Engines of Creation - JOE STRIANI, Das TV Total Album - STEFAN RAAB, Gung Ho - PATTI SMITH, Alive IV. - KISS, Get Over it - MR.BIG, Bone Thugs - N - Harmony Resurrection - BONE THUGS N HARMONY, War & Peace Vol 2. - ICE CUBE, Shades of Purple - M2M, The Platinum Album - VENGABOYS, OG - GERALD LEVERT, No Strings Attacked - N'SYNC, The Next Best Thing - SOUNDTRACK, The Beach - SOUNDTRACK, The Million Dolar Hotel - SOUNDTRACK in The Hurricane - SOUNDTRACK.

☆☆☆

Mehiški kitarist in pevec SANTANA je neverjetno popularen s svojim lanskim albumom Supernatural, na katerem gostujejo tudi Eric Clapton, Dave Mathews, Lauryn Hill, Eagle Eye Cherry in Everlast. Letošnji osemkratni grammy nagrajenec pa še zmeraj vlada na radijskih valovih s hitoma Smooth in Maria, Maria. SANTANA je v ZDA pripravil in izdal novo glasbeno pobarvanko CORAZON ESPINADO (✶✶✶), ki je sestavljena iz rocka, latina in povprečnega vokala pevca Mana.

☆☆☆

Ameriške country zvezde DIXIE CHICKS so Martie Seidel, Emily Erwin in Natalie Maines. Tri lepe pevke prepevajo pravo country pesem GOODBYE EARL (✶✶✶✶) za veselico; najdete jo na odličnem albumu Fly.

☆☆☆

Italijanska skupina EIFFEL 65 še zmeraj vlada v diskotekah s komadoma Blue (Da Ba Dee) in Move your Body. Studijsko produkcijski trio je z albuma Europop snel tretji odličen plesni komad TOO MUCH OF HEAVEN (✶✶✶✶), ki je sestavljen iz house in europop plesnih ritmov.

☆☆☆

Italijanski DJ in producent DARIO G. je zaslovel z uspešnico Sunchyme. Gospod G. je tokrat naredil manj komercialen plesni komad VOICES (✶✶✶), ki ima underground glasbene prvine in se nahaja v filmu The Beach, v katerem igra glavno vlogo Leonardo DiCaprio.

☆☆☆

Irska ženska skupina B*WITCHED ima že lep spisek uspešnic: C'est La Vie, Rollercoaster, To you I Belong, Blame it on the Weatherman, Jesse Hold on in I Shall be There. Kvartet prepeva novo otroško igrivo pop pesem JUMP DOWN (✶✶✶), ki jo je sestavil in produciral Ray Hedges.

☆☆☆

Britanska skupina STEPS je ubrala podobno pot kot B*Witched in njihovi hiti so: 5, 6, 7, 8, Last Thing on my Mind, One for Sorrow, Heartbeat, Tragedy, Better Best Forgotten, After the Love has Gone, Say you'll be There in Better the Devil you Know. Kvintet STEPS nekateri primerjajo s skupino Abba, vendar je skupina v novem plesnem komadu DEEPER SHADE OF BLUE (✶✶✶✶) zavila v house vode in si ritem sposodila iz komada Missing skupine Everything but the Girl ter remikserja Todda Terryja.

☆☆☆

ETERNAL sta od lanske sezone le še duet, saj sta v skupini ostali le še sestri Easther in Vernie Bennett. Skupina je najlepši glasbeni trenutek doživela s skladbo I Wanna be the Only One. ETERNAL sta tokrat zapeli prijetno skladbo I CRY REAL TEARS (✶✶✶), ki se glasbeno preliva iz soula v pop.

☆☆☆

Irski pojoči fantje WESTLIFE beležijo že pet uspešnic: Swear it Again, If I Let you Go, Flying Without Wings, I Have a Dream in Seasons in the Sun. Kvintet ponovno piha na duše najstnic v čudoviti pop baladi FOOL AGAIN (✶✶✶✶✶), ki ima čisto preprosto življenjsko obarvano besedilo.

David Breznik

POPULARNIH 10 / Popularnih 10

1. **American Pie** - MADONNA
2. **Maria, Maria** - SANTANA & PRODUCT G & B
3. **My Heart Goes Boom** - FRENCH AFFAIR
4. **Shalala Lala - VENGABOYS**
5. **Bye Bye Bye** - N'SYNC
6. **Cartoon Heroes** - AQUA
7. **Sex Bomb** - TOM JONES & MOUSSE T.
8. **Never be the Same Again** - MELANIE C. & LISA LOPEZ
9. **Bag it up** - GERI HALLIWELL
10. **Feelin' so Good** - JENNIFER LOPEZ & BIG PUNISHER & FAT JOE

Lestvico **POPULARNIH 10** lahko poslušate vsako soboto v večernem sporedu radia Ptuj.

Barbra Streisand

ČAROVNIK BOJAN REŠI KRALJICO

Sem čarovnik Bojan. Obleko imam modre barve, copate pa črne. V roki držim palico, ki ima na koncu pritrjenega pajka. S palico sem si že pričaral iz klobuka majhnega zajčka. Rečem samo čiračara bum, bum in iz klobuka takoj skoči zajec.

Nekega dne so roparji oropali kraljično. Jaz sem ji priskočil na pomoč. Rekel sem čiračara bum, bum in iz klobuka so priskakljali zajčki. Priskakljalo jih je toliko, da so roparje pohodili. Roparji so zbeželi tako hitro, kolikor so jih nesle noge.

Bojan Vidovič, 3.b,
OŠ Kidričevo

SPOZNANJE JE BOLEČE

Vedno, kadar se mi ni ljubo iti v šolo ali pa me je pestila jeza, ljubosumje, dolgočasje ali še kaj drugega, sem si želela, da bi bila bolna. To pa zato, da bi pritegnila pozornost drugih in da bi se mi vsi posvečali. Toda kmalu sem resno zbolela in od takrat si želim samo še to, da bi ozdravela. Začelo se je tako.

Pogosto sem bila utrujena. Večkrat sem šla k zdravniku, a ta mi je vedno rekel, da imam gripo. Ker sem se bila že naveličala vedno istih diagnoz, nisem več hotela iti k zdravniku. Mamica me je prepričevala, naj grem, pa je nisem več ubogala. Ker me ni mogla več prepričati, da bi še šla k zdravniku, mi je večkrat rekla, naj ostanem vsaj doma in počivam. Toda jaz tega nisem hotela. Šla sem v šolo, dokler sem imela še dovolj moči. Kmalu pa sem poleg tega, da sem bila vedno bolj utrujena, začela piti vedno več tekočine. Na dan sem je popila tudi do osem litrov. Mamica je bila vedno bolj prepričana, da je z mano nekaj hudo narobe. Tega mnenja so bili tudi drugi, ki so začeli opažati, kaj se z mano dogaja. Vsi so me prepričevali, naj grem k zdravniku, toda jaz sem se obnašala, kot da jih ne slišim. Bilo me je strah, toda tega nisem pokazala.

Kmalu pa sem nehote začela poslušati njihove nasvete. Nisem več šla v šolo, saj sem bila z močmi že pri koncu. Več dni sem preležala doma v postelji, a k zdravniku še vedno nisem hotela iti, saj sem se bala resnice. Prepričana sem bila, da se mi to dogaja zato, ker sem si večkrat želela, da bi zbolela. Toda kmalu je bilo tako hudo, da sem morala k zdravniku, pa čeprav nisem hotela, saj sem začela pogosto bruhati. To pa zato, ker sem bila vedno bolj žejna in sem toliko pila, da mi je od tega postalo slabo. Ko sem prišla k zdravniku, je ta takoj opazil, da z mano res ni vse v redu. Ko sem mu povedala še to, kaj se z mano dogaja, je takoj zresnil obraz in me poslal na krvne preiskave. Tam so mi vzeli kri in mi dovolili, da sem lahko šla domov. Rekli so mi, naj priden naslednji dan nazaj in da bomo takrat videli, kaj je z mano narobe. Tokrat nisem vso noč zatisnila oči. Bilo me je zelo strah, pa nisem vedela, česa se bojim. Pri srcu mi je bilo tako težko in večkrat sem potočila kakšno solzo. Obtoževala sem sama sebe, da sem sama kriva za to, kar se mi dogaja.

Drugi dan, ko sva z mamico prišli do zdravnika, je ta imel tako resen obraz, da sem takoj vedela, da je z mano nekaj hudo narobe. In res je bilo. Povedal mi je, da imam sladkorno bolezen. Mamica je začela jokati in me objemati, jaz pa sem obstala brez besed. Spomnim se še le tega, da so me potem takoj z rešilnim avtomobilom odpeljali v ljubljansko bolnišnico, kjer sem hitro zaspala. Ko sem se naslednje jutro zbudila, od začetka nisem vedela, kje sem, nato pa sem se začela vsega spominjati in po licih so mi začele teči solze. Spraševala sem se, zakaj ravno jaz. Zakaj sem morala prav jaz zboleti, a nisem našla odgovora. V sebi sem imela le občutek krivde. Takrat pa je v sobo stopila mamica. Jaz nisem hotela, da bi me videla takšno, a nisem mogla zadržati solz. Začela me je tolažiti in mi govoriti, da bo že bolje, a me ni umirila. V sobo je stopila še sestra. Rekla je, da bom kmalu spoznala, da ni tako hudo, a njene besede so se mi zdele prazne. Nekaj dni sem samo ležala v sobi in se spraševala, zakaj sem morala zboleti ravno jaz. Nato pa so me sestre prisilile, da sem šla iz sobe k drugim otrokom. Od začetka sem se obotavljala, nato pa sem se vklopila v družbo. Spoznala sem otroke, ki imajo že dolgo to bolezen, in sčasoma začela spoznavati, da res ni tako hudo. Posvetovati sem se začela tudi z zdravniki, ki so mi vse lepo razložili in me pripravili do tega, da sem se spet nasmejala. Tudi mamica je začela opažati, da mi gre na bolje. Ko sem spoznala, da bom lahko živela enako kot vsi drugi, samo držati se bom morala določenih navodil, sem lahko šla domov in spet normalno zaživela.

Zdaj poskušam, če se mi pripeti kaj nezaželenega ali hudega, na stvar gledati s svetle strani. Mislim, da bi moral vsak človek, preden pomisli na najhujše, pomisliti na to, kaj je lahko v tistem, kar se mu je pač pripetilo, dobrega. Zdaj vem, da bi bila tudi jaz morala tako ravnati.

Mojca Čuk, 8. a,
OŠ Majšperk

SUPER DNEVI

V nedeljo, 13. februarja, smo se zbrali pred šolo. Bili smo polni pričakovanj, saj smo se odpravili novim dogodivščinam naproti.

Po kratki vožnji smo prispeli na Ribniško kočo. Tam smo se spočili, najedli in šli preizkušat smučarsko znanje. Razdelili smo se v skupine. Zvečer smo šli na pohod z baklami. Naš cilj je bil Črni vrh. Naslednji dan smo vstali zelo zgodaj. Prebujal nas je kravji zvonec. Pospravili smo sobe, se najedli in odšli na smučišče. Kmalu smo prav vsi osvojili osnovne smučarske prvine in smučali kot mali Koširji. V večernih urah smo se zabavali: pisali smo skrivnemu prijatelju, spoznavali pregovore in pisali pisma, poslušali predavanje policaja, ki nas je seznanil z varnostjo na smučišču, ter gozdarja, ki nas je popeljal v svet pohorskih gozdov, pomerili smo se tudi v znanju (kviz), poslušali pohorske pravljice, risali, se natančneje spoznali med seboj, vozili z motornimi sanmi, izdelovali iglu. Po učnih urah smo odšli k večerji. Po dobri večerji se je prilegala zabava v disku, kjer smo izbrali tudi miss in mistra Ribniške koče. Po zabavi smo utrujeni legli v postelje.

Prehitro je prišel petek in vsi smo s težkim srcem in lepimi spomini, obogateni z novim znanjem in prijatelji, odšli domov.

Ajda, Kaja, Aleksandra, Mateja iz 5.r.,
OŠ Destrnik

ZA DEŽJEM POSIJE SONCE

Nekega večera so k nama z Nikom prišli prijatelji. Nekaj časa smo delali na računalnik in prijetno kramljali. Bilo je super, dokler se nismo vsi skupaj odločili, da bi šli ven. Ideja se mi je zdela imenitna, toda vedela sem, da moram prej dobiti dovoljenje. Z Nikom sva stopila pred mamo in vprašala, ali smeva iti. Mama je dovolila le Niku in ne meni. Bila sem žalostna, kar najraje bi takrat zajokala, vendar me je pred prijatelji bilo sram.

Ko so odšli in sem jaz ostala sama, sem pričela takoj jokati. Vzela sem dnevnik in vanj napisala, da mami nič ne pomenim. Ko sem v dnevnik vse zabeležila, je bilo že pozno. Bila sem utrujena, zato sem legla v posteljo. Pritekle so mi še solze, vendar so hitro izginile, saj sem od velike utrujenosti zaspala. Zjutraj sem se zbudila. Mami sem oprostila. Zvečer spet pridejo prijatelji in čakalo me je presenečenje. Spet so se odločili, da gredo ven. Ni bilo tako pozno kot takrat, ko nisem smela iti. Bilo me je strah stopiti pred mamo in jo spet vprašati, ali smem iti. Ker pa sem vedela, da bom enkrat morala vprašati, sem se opogumila in vprašala. Mama me je presenetila, saj je rekla, da lahko grem. Bila sem zelo vesela. Šele sedaj sem spoznala, da je takrat imela prav, kajti takrat sem bila premlada, da bi pozno zvečer šla ven.

Mateja Fajfar, 5. a,
OŠ Miklavž pri Ormožu

Mladi dopisniki

LUJZEK

Dober den vsoki den! Pa smo jo včakali. Mislin na pomlod, ko je vse zeleno, ko začne vse cveteti, brsteti, dehteti. Ko začnejo ženskam jenkice gor lezti, ko se nam začnejo rokovi in hločnice krajšati in si začnejo ftičeki gnezda spletati. Moja Mica provi, da na spomlod tudi dedi znorijo in jaz sen pri tem seveda izjema, saj sen pre, kak una provi, celo leto malo mohnjeni. Če una tak provi, te je že resnica, saj ženski moreš itak dati prav, saj boj pametnega bitja svet itak ne premore. Naš sosid Juža provi: "Baba je vrag, pa brez vraga biti nemreš!"

Seveda nekaj podobnega o moškem sveti razmišljajo tudi ženske.

Od žensk pa gremo še malo k politikom poglednimo. Ata Kučan in stric Janša še se fort naprej postroni gledata in si eden drugemi očitata nekšne veleizdaje. Posebno Janša se je napetelina, saj se bližajo valitve in bi seveda rad kokšni vejkši stolček zagraba; saj vete, da cila na stolec predsednika države. No ja, bomo vidli, kak in kaj bo s toga grotalo. Podobnikovega avta še tudi nesmo najšli in ga najbrž nikol nede več na naših cestah.

Na obiski smo meli predsednika poglavora sosedne Hrvaške Stipeta Mesiča, ki se meni osebno dosti boj dopodne kak jegov predhodnik, če glih naj bo o mrtvih vse dobro. Tudi tisti vohunski kombi se vroča nazaj v Slovenijo v zamenjovo za Trdinov vrh ali pa Sveto Gero, kak provijo brati Hrvati.

O Podobnikovem avti bi še to poveda. Iskati toti avto je skoro glih tak, kak če bi moja Mica šla iskat svojo nedužnost, ki jo je seveda, kak se to šika, zgibila že v mlodih letih.

Tak, pa smo drgoč na kunci totega pisaja. Vse vas lepo podavljam in želim vse dobro, srečno, zdravo, sito in peneznato. Vas podavlja vaš Lujzek

Slovenija 1

8.00 Odmevi #
8.30 Mostovi
9.00 Japonske pravljice: Deklica z vžigalicami, 12/12
9.15 Radovedni Taček: Bodica
9.30 Kotiček pisana delavnica: Okrasni lončki
9.40 Živahni svet iz zgodb Richarda Scarryja, risanka
10.05 Dobri duh iz Avstralije, nadaljevanka
10.30 Recept za zdravo življenje, pon.
11.35 Skrivnosti, dokum. serija
12.00 Klinika pod palmami, nanizanka
13.00 Poročila #
13.10 Vremenska panorama
14.10 Dosje: Demo(s)kracija
15.05 Gospodarska panorama: Bobu bob
16.10 Duhovni utrip
16.30 Poročila #
16.45 Zlatko Zakladko
17.00 Kako rada imam šolo, nanizanka, 13/26
17.15 Moja žival in jaz, nanizanka, 13/26
17.45 Besede, ponovitev
18.40 Risanka
19.00 Kronika
19.30 Dnevnik #
20.00 **Razkošje, nadaljevanka, 6/18**
21.00 Aktualne teme
22.00 Odmevi #
22.50 Tetovirana vdova, švedska drama
0.30 Besede, ponovitev

SLOVENIJA 2

8.00 Vremenska panorama
9.25 Videospotnice
10.00 Snežna reka, nadaljevanka
10.45 Jasno in glasno, kontaktna oddaja
11.40 Euronews
12.30 TVprodaja
13.00 **Nevarnost preži v globini, dokum. serija**
13.55 **Oženil sem se z dekletom meseca, pon. filma**
15.30 **Studio City**
17.30 Po Sloveniji, oddaja TV Koper
18.05 Veter v hrbet, nanizanka, 24/26
19.05 Noro zaljubljena, nanizanka, 2/47
19.30 Videospotnice
20.05 **Bernardo Bertolucci italijanski popotnik, dokum. oddaja**
20.55 **Svet poroča**
21.25 **Moje naselje bomo sesuli, francoski film**
23.00 William Forsythe: Preprosto plesati

POP TV

6.00 Dobro jutro, Slovenija
9.00 Top shop, televizijska prodaja
9.30 Tri ženske, ponovitev
10.30 Divji angel, ponovitev
11.25 Za tvojo ljubezen, ponovitev
12.20 Lepo je biti milijonar, ponovitev
13.20 Top shop, televizijska prodaja
13.50 Ograje našega mesta, nanizanka
14.45 Pasji policist, nanizanka
15.15 Smeh v hiši: Naš dedek, humor. nanizanka
15.45 Yuppie, humor. nanizanka
16.15 Tri ženske, nadaljevanka
17.15 Divji angel, nadaljevanka
18.10 1, 2, 3 žrebanje
18.15 Za tvojo ljubezen, nadaljevanka
19.15 24 ur
20.00 **Resnične zgodbe: Boj za sinovo čast, ameriški film**
21.45 **Urgenca, nanizanka**
22.35 **Prijatelji, humor. nanizanka**
23.10 Na jug!, nanizanka
0.00 M.A.S.H., humor. nanizanka
0.30 Na zdravje!, humor. nanizanka
1.00 24 ur, ponovitev

RTS GAJBA TV

9.00 24 ur, ponovitev
9.45 Borzni monitor
15.00 Živa magazin, ponovitev
16.00 Košarkarji, nanizanka
16.30 Ameriška gimnazija, nanizanka
17.00 Seaquest, nanizanka
18.00 Zvezdne steze: Voyager, nanizanka
19.00 Živa novice
19.15 Mortal Kombat: Osvojitev, nanizanka
20.10 **Gallipoli, avstralski film**
22.00 Živa magazin
23.00 Boljše življenje, nadaljevanka
0.00 Obiskovalec, nanizanka

torek, 4. april

KANAL A

8.20 Uboga Maria , ponovitev
8.50 TVprodaja
9.20 Rosalinda, ponovitev
10.10 Luz Maria, ponovitev
11.00 Oprah show, ponovitev
12.00 Atlantis, ponovitev
13.00 TVprodaja
13.30 Ne mi težit, humor. nanizanka
14.00 Družinske vezi, humor. nanizanka
14.30 Jake in Debeluh, nanizanka
15.30 Oprah show
16.20 Uboga Maria, nadaljevanka
16.50 Rosalinda, nadaljevanka
17.40 Luz Maria, nadaljevanka
18.30 Fant zre v svet, humor. nanizanka
19.00 Seinfeld, humor. nanizanka
19.30 Malcolm in Eddie, humor. nanizanka
20.00 **Osumljenec, film**
21.50 Nizki udarci, nadaljevanka
22.45 Iz dneva v dan, humor. nanizanka
23.20 Svilene sence, nanizanka
0.20 Dannyjeve zvezde, ponovitev

TROJKA

15.00 Iz domače skrinje, kontaktna oddaja
16.30 Hokus pokus z Danijelom, ponovitev
17.00 Jukebox, kontaktna oddaja
18.45 Radio 1000letja Radio Alfa
18.55 Brez ovir
19.55 Risanke
20.00 Popotovanja z Janinom, kontaktna oddaja
21.00 Politična konferenca, ponovitev
21.50 Akcija na Trojki
23.30 Novice na videostraneh
23.40 Jukebox, ponovitev
0.40 TVprodaja

HTV 1

7.30 Dnevnik I. **8.00** Dobro jutro, Hrvaška. **10.00** Poročila. **10.05** Izobraževalni spored. **11.25** Bučki (3/5). **11.40** Risani film. **12.00** Dnevnik II. **12.35** Serija. **13.20** Trenutek za domači kotiček. **13.50** Poročila. **14.00** Film. **15.40** Laž, serija (62/100). **16.30** Dokumentarno-glasbena oddaja. **17.00** Hrvaška danes. **17.45** Poročila iz znanosti.. **18.55** Risana serija. **19.30** Dnevnik III. **20.15** Zlata ribica. **21.20** V velikem planu. **23.00** Dnevnik IV. **23.25** Film. **1.25** Poročila. **1.30** Film. **3.05** Pogledi. **3.35** Zlata ribica. **4.35** Film. **6.15** Dokumentarno-glasbena oddaja. **6.45** Poročila iz znanosti.

HTV 2

8.00 Laž, serija.**8.45** Panorame turističnih središč Hrvaške. **9.20** Carstvo divjine. **9.45** Kiklop, dramska serija (4/5). **10.45** Film. **12.25** Glas domovine. **12.55** Ko čas mineva. **13.55** Skrita kamera (8.). **14.20** Dokum. oddaja. **15.00** Carstvo divjine. **15.25** Fant zre v svet, serija za otroke (16/113). **16.00** Znanstveni album. **17.30** Hugo, TV igra. **17.55** Prizma, multinacionalni magazin. **18.50** Sestavljanka. **19.05** Županijska panorama. **19.30** Dnevnik III. **20.10** Kviz. **20.30** Gozdarska hiša, serija (53/54). **21.25** Newyorška policija, serija (99/110). **22.15** Pogledi. **22.50** Potovanja skozi čas in prostor (5/6). **23.45** Kanadska kraljeva farsa, humoristična serija (21/27). **0.15** Nočni telegraf. **1.15** Laž, serija (52/100). **2.00** Serija. **2.45** Potovanja skozi čas in prostor (5/6). **3.40** Film. **5.20** Mesta sveta: Jeruzalem in St.George (4/7). **6.10** Gozdarska hiša, serija (53/54). **7.00** Fant zre v svet, serija za otroke (16/113). **7.30** Risana serija.

HTV 3

8.00 Film. **9.40** Panorame turističnih središč Hrvaške. **10.45** Humoristična serija. **11.10** Transfer. **11.55** Dobnik. **12.00** Legenda o Belem Očnjaku, risana serija (23/26). **12.25** Risani film. **12.35** Pot v Avonlea, serija (10/39). **13.25** Risani film. **13.35** Risana serija. **14.00** Briljanteen. **14.50** Zlati gong, glasbena oddaja. **15.45** Hrvaški šport. **16.50** Petica, evropski nogomet. **17.55** Zadar: Košarkarski Saporta pokal- četrtfinale. **19.30** Hrvaški glasbeni program. **20.00** Nogometna liga prvakov: Pred tekmo. **20.40** Prenos tekme. **22.30** Analiza tekme. **22.45** Šport danes. **23.00** Nogometna liga prvakov, posnetek tekme. **0.45** Ritem, glasbena oddaja. **1.35** Psi-faktor, serija (11. in 12.). **3.05** Športni program. **6.50** Nenadoma Susan, humoristična serija. **7.15** Newyorški policaji, serija (95/110).

AVSTRIJA 1

6.10 Otroški program. 7.55 Polna hiša. 8.20 Sam svoj mojster. 8.45 Vsi pod isto streho. 9.10 Varuška. 9.30 Herkules. 10.15 Martial law Hitra sodba. 11.45 Confetti tivi. 13.10 Tom in Jerry, risanke. 13.15 Grad ugank. 13.50 Krava in kokoš, risana serija. 14.30 Simpsonovi, risana serija. 14.55 Pacific BlueObalna straža na kolesih, serija. 15.40 Star trek: Deep space nine, serija. 16.25 Herkules, serija. 17.10 Polna hiša, serija. 17.35 Vsi pod isto streho, serija (Reginald VelJohnson). 18.05 Sam svoj mojster, serija. 18.30 Varuška, serija. 19.00 Caroline v mestu, serija. 19.30 Čas v sliki. 20.00 Šport. 20.15 Medicopter 117, serija. 21.10 Suepr ženska, komedija, 1995 (Veronica Ferres). 22.35 Avstrijski nogometni pokal. 23.20 Nogometni liga prvakov, posnetek. 0.10 Lap dancing, drama, 1995 (Tane McClure). 1.30 Intimna priznanja, erotična serija. 2.00 Erotični dnevniki, serija. 2.30 Glavni osumljenec: Pogrešani otrok, kriminalka, 1995. 4.00 Premetenca, kriminalka, 1986.

AVSTRIJA 2

7.00 Vremenska panorama. 9.00 Čas v sliki. 9.05 TV kuhinja. 9.30 Bogati in lepi, serija. 10.10 Kmet z Bruckner hofa, domovinski film, 1956. 11.45 Vreme. 12.00 Čas v sliki. 12.05 Euroaustria, magazin. 12.35 Pregled tedna. 13.00 Čas v sliki. 13.15 TV kuhinja. 13.40 Dobro, da imamo Marijo, serija. 14.25 Gozdarska hiša Falkenau, serija (Christian Wolff). 15.15 Bogati in lepi, serija (1051). 16.00 Talkshow z Barbaro Karlich. 17.00 Čas v sliki. 17,05 Dobrodošli v Avstriji. 19.00 Zvezna dežela danes. 19.30 Čas v sliki. 19.53 Vreme. 20.00 Pogledi s strani. **20.15 Prizorišča prihodnosti: Vedno in povsod prisotni, dokumentarec.** 21.15 Report, magazin. 22.05 Čas v sliki 2. 22.35 Na prizorišču, reportaža tedna. 23.05 Po dolgem in počez, magazin. 0.00 Čas v sliki 3. 0.30 Caroline v mestu, serija. 0.55 Čikaški sinovi, humoristična serija. 1.20 Prizorišča prihodnosti: Vedno in povsod prisotni, dokumentarec. 2.10 Pogledi s strani. 2.15 Goli, drama, 1993.

SATELITSKA TV

SAT 1

5.30 Zajtrk ob televiziji. 9.00 Jake in McCabe. 10.00 Wolffov revir. 11.00 Jorg Pilawa. 12.00 Ver aopoldne. 13.00 Sonja. 14.00 Peter Imhof, pogovor. 15.00 Star Trek Voyager. 16.00 J.A.G., serija. 17.00 Vsak proti vsakemu, kviz. 17.30 Magazin. 18.00 Sodnica Barbara Salesch. 18.30 Poročila. 18.50 Šport. 19.00 V bliskavici, magazin. 19.40 Res je (Milena Preradovic). 20.15 Plavolasa pošast, triler, 2000 (Rosanna Arquette, Mandy Schaffer, Jurgen Prochnow). 22.15 Akti 2000. 23.15 Harald Schmidt Show. 0.15 Frasier, serija. 0.45 Velika dolina. 1.45 Sonja, pon. 2.40 Jorg Pilawa, pon.

RTL

7.00 Točno ob sedmih. 7.30 Bogat in lep. 7.55 Med nami, pon. 8.25 Dobri časi, slabi časi, pon. 9.00 Mary Tyler Moore. 9.30 Zlata dekleta. 10.00 Varuška. 10.30 Sabrina. 11.30 Družinski dvoboj. 12.00 Točno opoldne. 13.00 Oliver Geissen Show. 14.00 Birte Karalus. 15.00 Barbel Schafer. 16.00 Hans Meiser. 17.00 Varuška. 17.30 Med nami (1319). 18.00 Dober večer. 18.30 Exclusiv, magazin. 18.45 Poročila. 19.10 Explosiv, magazin. 19.40 Dobri časi, slabi časi (1955). 20.15 Medicopter 117, akcijska serija. 21.15 Premetenci, zadnji del krimi serije. 22.15 Quincy, krimi serija, 1983. 23.15 Magnum. 0.10 Polnočni žurnal. 0.40 Zlata dekleta. 1.10 Mary Tyler Moore. 1.35 Nora ljubezen. 2.00 Barbel Schafer, pon.

RTL 2

5.30 Otroški program. 8.05 Polna hiša, pon. 8.35 Prijazna hiša. 9.00 Princ z BelAira, pon. 9.30 Nesrečna do konca. 10.00 Poklici TV. 12.55 Otroški program. 16.00 Nevarne misli. 17.00 Pisma sreče. 17.30 Močna družina. 18.00 Polna hiša. 18.30 Prijazna hiša. 19.00 Princ z BelAira. 19.30 Nesrečna do konca. 20.00 Poročila. 20.15 Veliki brat, reality show. 21.05 Najbolj neumni kriminalci na svetu, magazin. 22.05 Ekklusiv, reportaže. 22.55 Redakcija, special: striptease brez meja, sanjski poklic: porno zvezda. 0.00 Peep, pon. 1.00 Foxy Fantasies. 1.40 Klan vampirjev, serija, 1995. 2.35 Veliki brat, pon.

PRO 7

6.15 Galileo, pon. 6.35 Opoldanski magazin, pon. 7.25 Simpsonovi, pon. 7.50 Mallorca iskanje raja. 8.20 Kdo je tu šef, dva dela serije. 9.20 Noč z mojim sanjskim moškim, komedija, 1993 (Matthew Broderick). 11.00 Diagnoza. umor. 12.00 Matlock. 13.00 Opoldanski magazin. 14.00 Arabella. 15.00 Andreas Turck. 17.00 Bulevarski magazin. 17.25 Vsi pod eno streho. 18.00 Simpsonovi. 18.30 Simpsonovi. 19.00 Prijazna družina. 19.30 Galileo. 19.55 Poročila. 20.15 Urgenca, serija, 1998. 21.15 Klinika v središču Berlina, serija, 2000. 22.15 Popolni spomin (Total Recall 2070), serija. 23.15 Pro7, reportaže: počitnice "all inclusive". 23.40 Umor prve stopnje, krimi serija, 1996. 0.35 Dosjeji X, pon. 1.30 Sedern dni vrata v čas, pon. 2.30 Max, magazin zvezd.

EUROSPORT

8.30 Namizni tenis. 10.00 Umetnostno drsanje, pon. 11.00 Ekstremni športi. 12.00 Eurogoals, pon. 13.30 Nogomet, pon. 14.00 Rally Catalunya. 15.00 Kolesarstvo dirka po Baskiji, pon. 15.30 Kolesarstvo dirka po Baskiji, 2. etapa, prenos. 17.00 Ekstremni športi. zimske igre v Varsu. 18.00 Motokros. 19.30 Nogomet. 20.00 Curling XXXII. SP v Glasgowu: Švedska : Nemčija, prenos. 23.00 Boks. 0.00 Golf, Ponte Vedra Beach. 1.00 Hitrostno smučanje, pon.

DSF

5.00 Jutranji program. 8.45 Borilni športi. 9.45 LaOla, pon. 10.30 Nogomet, 2. liga. 12.00 Sportne novice. 12.30 Moster Trucks. 13.00 Ameriški gladiatorji. 14.00 Takeshis Castle. 14.45 Jumberjack. 15.15 Motorsport. 15.45 Sportne novice. 16.15 Ameriški gladijatorji. 17.15 Takeshis Castle. 18.00 Sportna poročila. 18.15 Nogomet, mladi: Nemčija : Egipt, prenos. 20.05 Sportna poročila. 20.15 Motocikelstični magazin. 21.15 Boks: Mariusz Michalczewski : Leeonzer Barber. 22.15 Sportna poročila. 22.30 Sportna borza. 23.00 Košarka, NBA: PortlandSeattle. 0.00 Knockout. 0.45 Lumberjack. 1.15 Best Direct. 1.45 Sportne novice. 2.00 Roller jam.

Slovenija 1

8.00 Odmevi #
8.25 Zgodbe iz školjke
9.00 Radovedni Taček: Šilo
9.20 Pod klobukom
10.10 **Sreča na vrvici, slovenski film**
11.40 Lassie, nanizanka, 26/26
12.00 Tednik, ponovitev #
13.00 Poročila #
13.15 Vremenska panorama
13.30 Petka
14.40 Deteljica
14.50 **Oženil sem se z dekletom meseca, amer. film**
16.30 Poročila #
16.45 Fračji dol, lutkovna nanizanka, 2/23
17.10 Mozartova družina, risanka
17.50 Na vrtu, oddaja TV Maribor
18.15 Ozare
18.20 Spet na poti s S. Dringom, dokum. serija, 8/8
18.45 Risanka
19.05 Utrip
19.30 Dnevnik #
20.00 **Športni kviz 2000**
21.20 **Skrivnosti, dokum. serija, 7/8**
22.00 Poročila #
22.35 Nenavadna druščina, nanizanka, 13/13
23.00 Hrošči, nanizanka, 9/20
23.50 **Usodni nagon 2, ameriški film**

SLOVENIJA 2

8.00 Vremenska panorama
8.15 TVprodaja
8.45 Predstavitev Zlatih petelinov, pon.
9.20 V telovadnici, nadaljevanka, 6/50
9.45 Nevarni zaliv, 81. in 82. del nanizanke
10.35 Svetnik, nanizanka
11.25 Štafeta mladosti
12.20 SP v umetnostnem drsanju: Plesni par prosti program, posnetek
13.50 Košarka NBA action
14.25 **Dan slovenskega rokometa, prenos**
15.55 **SP v umetnost. drsanju, (ž) prosti program, prenos**
19.30 Predstavitev Zlatih petelinov
20.05 **Sledi ne izginejo, francoski film**
21.35 Nič svetega, nanizanka, 12/20
22.20 Svetnik, angleška nanizanka, 12/43
23.10 Sobotna noč
1.10 Srečanje s tujcem, nanizanka, 6/13

POP TV

7.00 Družina Zakaj, risanka
7.30 Iz knjige vrlin, risanka
8.00 Guliverjeva potovanja, risanka
8.30 Zverinice, risanka
9.00 Hroščeborgi, nanizanka
9.30 Pri Addamsovih, nanizanka
10.00 Knjižni molj Wishbone, nanizanka
10.30 Šolski hodniki, nanizanka
11.00 Navihanka, nanizanka
11.30 Mowgli knjiga o džungli, nanizanka
12.00 Modna popotovanja, ponovitev
12.30 **Princ in plesalka, ameriški film**
14.30 Bes angelov, nadaljevanka, 4/4
15.30 Mala Daniela, nadaljevanka
16.30 Pop'n'Roll, glasbena oddaja
17.30 Herkul, nanizanka
18.20 Xena, nanizanka
19.15 24 ur
20.00 **Manekenka in detektiv, ameriški film**
21.40 **Manj kot nič, ameriški film**
23.30 **Mladi Frankenstein, ameriški film**
1.00 24 ur, ponovitev

RTS GAJBA TV

15.00 **Otroku v spomin, ameriški film**
17.00 **Šolska košarkarska liga**
18.00 **Beverly Hills 90210, nadaljevanka**
19.00 Vse v družini, humor. nanizanka
19.30 Samski stan, humor. nanizanka
20.00 Privid zločina, nadaljevanka
21.00 Twin Peaks, nadaljevanka
22.00 Varuh, kanadski film

KANAL A

8.00 Zajec Dolgouhec in prijatelji, risanke
9.30 Družinske zadeve, humor. nanizanka
10.00 Nora hiša, humor. nanizanka
10.30 Dušni pastir, humor. nanizanka
11.00 Srečna družina, humor. nanizanka
11.30 Brooklynski most, nanizanka

sobota, 1. april

12.00 Zmenkarije, ponovitev
12.30 Mladoporočenci, ponovitev
13.00 Kung fu, nanizanka
14.00 Perry Mason: Strupeno pero, film
16.00 Živali v stiski, dokum. nanizanka
16.20 Boj za preživetje, dokum. nanizanka
17.20 Divji svet, dokum. nanizanka
18.10 Življenjska priložnost za 10 milijonov tolarjev, pon.
19.00 Veličastnih sedem, nanizanka
20.00 **Jezero, film**
21.40 **Sinovi, film**
23.50 **Filmi stoletja: Ameriški žigolo, film**
2.00 Atlantis, ponovitev

TROJKA

14.30 Iz domače skrinje, kontaktna oddaja
16.00 Aktualno, pregled tedenskih dogodkov
16.30 Vzgoja in nega balkonskih rož, oddaja o vrtnarstvu
17.10 Jukebox, kontaktna oddaja po željah gledalcev
17.45 SQ Jam, glasbena lestvica
18.45 Spidi in Gogi show, otroški program
19.45 Risanke
20.00 Koncert
21.15 Avto šou, oddaja o avtomobilizmu
21.45 Novice na videostraneh
22.00 Jukebox, ponovitev kontaktne oddaje
23.30 TVprodaja

HTV 1

7.30 Dnevnik I. **8.00** Herkul proti Molohu, italijanski film. **9.35** Superman, risana serija (4/41). **10.00** Oddaja za otroke. **10.30** Kaj se dogaja z mano? **11.30** Batman, risana serija (7/39). **12.00** Dnevnik II. **12.35** Hruške in jabolka, kuharski dvoboj. **13.10** Kmetijski nasveti. **13.45** Če bi imel pet minut, talk-show. **14.45** Poročila. **14.55** Elena in moški, francoski film. **16.35** Poročila. **16.50** Beverly Hills, serija za mlade (21/64). **17.35** Globine: Odkritja, dokumentarna serija (10/10). **18.10** Melrose Place, serija za mlade (21/68). **18.55** Princ Valiant, risana serija. **19.30** Dnevnik III. **20.10** Opera Box. **21.05** Gost-urednik. Film po izboru gosta urednika. **23.40** Dnevnik IV. **0.00** Zabavnoglasbena oddaja. **1.00** Poročila. **1.05** Iz fundusa HTV - koncert klasične glasbe. **2.45** Pogledi. **3.15** Zabavnoglasbena oddaja. **4.25** Dokumentarna oddaja. **5.10** The Cotton Club.

HTV 2

8.00 Panorame turističnih središč Hrvaške. **10.05** Iz fundusa HTV: Pisar (1., 2. in 3/5). **12.25** Zlata mrzlica (3/3). **14.05** Zvezdne steze - Voyager IV, serija (22/26). **14.50** Evromagazin. **15.35** Hladna vojna, dokumentarna serija (19/24). **16.30** Črno-belo v barvah: Nebo ne more čakati, ameriški film. **19.30** Dnevnik III. **20.10** Nikita 2., serija (15/22). **20.55** Frasier, humoristična serija (14/24). **21.20** Karita Mattila, v srcu finskega otočja, dokumentarni film. **22.20** Pogledi. **22.50** Pravica za vse, serija (26/35). **23.35** In zdaj, svet zabave (108). **0.05** Gozdarska hiša, serija. **1.35** Stoletje filma, ameriški film (3/3). **2.50** Karita Mattila - v srcu finskega otočja, dokumentarni film. **3.45** Film. **5.40** Opera Box. **6.30** Zlati gong. **7.25** Hruške in jabolka, - kuharski dvoboj.

HTV 3

8.00 Laž, serija. **11.45** 3 plus. **14.45** Dokumentarni film. **15.15** Nad obročem. **15.50** Hišni ljubljenci. **16.40** Oprah Show (217). **17.25** Peta hitrost. **17.55** Športni program. **19.30** Hrvaški glasbeni program. **20.10** Športni program. **21.00** Hrvaška nogometna liga. **22.00** Šport danes. **22.15** Športni program. **23.30** Kalifornia, ameriški film. **1.15** Scenes From the Class Struggle in Beverly Hills, ameriški film. **3.05** Filmska klapa (11/13). **3.30** Škoda, ker je kurba, italijanski film. **5.10** Neverjetna resnica, ameriški film. **16.25** PH v nogometu.

AVSTRIJA 1

6.20 V deželi divjih živali, risana serija, nato otroški program. 8.25 Confetti tivi. 10.45 Pumuckl, risana serija. 11.15 Disneyjev festival, klasične risanke. 12.10 Drew Carey, serija. 12.30 Kirk, serija. 12.55 Nick Freno, serija. 13.20 Princ z Bel Aira, serija. 13.45 Dvojček redko pride sam, serija. 14.05 Sabrina, serija. 14.05 Sabrina, serija. 14.30 O3 Austria Top 40. 15.15 Srčece, show. 16.05 Nogomet, avstrijska liga, prenos tekme. 18.00 Avstrijska nogometna liga. 19.30 Čas v sliki. 19.53 Vreme. 20.00 Šport. **20.15 Telesni stražar, kriminalka, 1992 (Kevin Costner). 22.20 Silver, triler, 1993 (Sharon Stone). 0.00 Strupena Ivy, triler, 1991 (Drew Barrymore).** 1.30 Julijini ljubimci, drama, 1990. 3.10 Gorila in Berlinski kongres, kriminalka, 1989.

AVSTRIJA 2

6.00 Teletekst. 7.00 Vremenska panorama. 9.00 TV kuhinja. 9.30 1. april 2000, komedija, 1952 (Josef Meinrad). 11.15 Vroči milijoni, komedija, 1968 (Peter Ustinov). 13.00 Čas v sliki. 13.10 Življenje, smrt in hudič, dokumentarec. 13.55 Axel MuntheZdravnik iz sam Micheleja, drama, 1962 (Sonja Ziemann). 15.55 Nabrano v Avstriji. 16.25 AlpeDonavaJadran, magazin. 16.55 Religije sveta: smeh v religiji. 17.00 Čas v sliki. 17.05 Pogled v deželo. 17.35 Živalski magazin. 17.55 Bingo, igrica. 18.25 Konflikti, magazin. 19.00 Zvezna dežela danes. 19.30 Čas v sliki. 19.53 Vreme. 20.00 Pogledi s strani. 20.15 Ste za šalo, show, prenos iz Bobleingera. 22.15 Čas v sliki. 22.20 Vse je komedija: Brez nadzora, gledališka komedija, 1992. 0.05 Čas v sliki. **0.10 Nevestin oče, komedija, 1950 (Spencer Tracy).** 1.40 Pogledi s strani. 1.45 Nebeški dar, komedija, 1951 (Spencer Tracy). 3.05 Pat in Mike, komedija, 1952.

SATELITSKA TV

SAT 1

6.10 Vera opoldne, pon. 7.00 Simon Templar, krimi serija. 7.55 Otroški program. 13.00 Heartbreak High. 14.00 Vesoljska ladja Enterprise. 15.00 Star Trek Voyager. 16.00 Baywatch, Obalna straža, serija. 17.00 Poročila. 17.10 Gottschalk prihaja. 18.00 Alf. 18.30 Nogomet, nemška liga. 20.00 Šport. 20.15 Zaklad Inkov, akcijski, 1986 (Chuck Norris, Louis Gassett jr.). 22.20 Boks: Vitali Kitčko : Donovan Ruddock, prenos. 0.20 Moraš se boriti za svoje pravice, boksarska drama, 1992 (brian Dennehy). 2.15 Joy, erotični, 1992 (Zara Whites). 4.05 Rdeča četrt, serija.

RTL

5.30 Otroški program. 8.00 Otroški program. 11.05 Power Rangers. 11.30 Otroški program. 12.40 Moesha. 13.10 Močna družina. 13.35 Tretji kamen od sonca, serija. 14.00 Princ z BelAira. 14.30 Divja sedemdeseta. 14.55 Sam svoj mojster. 15.55 Beverly Hills, 90210. 16.50 Melrose Place. 17.45 Top of the pops, glasbeni show. 18.45 Poročila. 19.10 Explosiv, vikend (Markus Lanz). 20.15 Show za 100.000 mark (Frenkin). 22.10 Columbo: Dve življenji na eni nitki, kriminalka, 1973 (Peter Falk, Leonard Timoy). 23.40 Akti ulice, krimi serija, 1997. 0.25 7 dni 7 glav. 1.20 Nora ljubezen. 1.40 Divja sedemdeseta. 2.05 Princ z BelAira. 2.30 Sam svoj mojster, pon.

RTL 2

5.50 Prijazna hiša. 6.10 Princ z BelAira. 6.35 Nesrečna do konca. 7.00 Dr. Quinnova, ponovitev. 7.50 Novo v filmskih studijih. 9.20 Bravo TV. 10.25 Bojna zvezda Galactica. 11.25 Neuklonjivo srce, pustolovski, 1994 (Sheryl Lee). 13.25 Dva supertipa v Miamiju: Ninjine sence, kriminalka, 1993 (Bud Spencer). 15.15 Na bojni nogi z majorjem Paynejem, vojaška komedija, 1995. 16.55 Walker, teksaški mager, serija. 17.55 Nash Bridges, krimi serija, 1996. 18.55 Reklamni spoti. 20.00 Poročila. 20.15 Veliki brat, life show. **21.05 Lightning Jack, vesternska komedija, 1994 (Paul Hogan, Cuba Gooding jr).** 23.00 Črno usnje, vroča kri, erotični, 1995 (Kari Salin). 0.40 Ženska z morilsko pestjo, akcijski, 1996 (Cynthia Rothrock). 2.40 Veliki brat. 3.35 Prepovedano slo, erotični triler, 1990.

PRO 7

6.50 Otroški program. 11.20 Time Trax Nazaj v prihodnost. 12.10 Kurja koža Ure duhov. 12.40 Simpsonovi. 13.05 Simpsonovi. 13.35 Prijazna družina. 14.05 Prijazna družina. 14.35 Jesse. 15.05 Prijatelji. 15.30 Sabrina. 16.00 Charmed, čarovnice. 17.00 Buffy, izganjalka duhov, serija. 18.00 Andreas Türck ljubezenske zgodbe. 19.00 Pogovor. 19.30 Max, magazin zvezd. 19.55 Poročila. **20.15 Klient, triler, 1994 (Susan Sarandon).** 22.40 Rdeči škorpion, akcijski, 1988 (Dolph Lundgren). 0.35 Switch. 1.10 Največji podvig, akcijski, 1992 (James Woods). 2.55 Orožarski bratje, policijski, 1989 (Richard Berry).

EUROSPORT

7.00 Motocikelizem VN Malezije. 10.30 Cart direk v Miamiu. 11.30 Motocikelizem, pon. 13.00 Ekstremni športi. 14.00 Nogomet: Hrvaška : Nemčija, pon. 16.00 Umetnostno drsanje, SP v Nici, prenos. 19.30 Eketremni športi, zimske igre. 20.30 Boks; Monte Garrett : James Thudner. 22.00 Motocikelizem VN Malezije, 23.00 Tenis WTA turnir v Miamiju, finale, prenos. 0.30 Sportna poročila. 0.45 Motorsport. 1.45 Sportna poročila.

DSF

5.00 Jutranji program. 8.45 Lumberjack. 9.15 Monster Trucks. 10.15 Ameriški gladiatorji. 11.15 Stoke, pon. 11.45 Normal, magazin. 12.15 Lumberjack. 12.45 World Soccer. 13.15 Nogomet, 2. liga. 14.00 Zimski športi. 14.30 Snowboard, magazin. 15.00 Potovalni magazin: Nova Zelandija. 15.45 Tenis ATP turnir v Miamiju. 17.45 Poročila. 18.00 Nogomet. 18.30 Šport po svetu. 19.00 Namizni tenis. 20.00 Sportna poročila. 20.15 Takeshis Castle: japonske igre. 21.00 Takeshis Castle. 21.45 Sportna poročila. 22.00 Wrestling. 0.00 Nori športi. 1.00 Lumberjck. 1.30 Best Direct. 2.00 Sportne novice. 2.30 Monster Trucks.

VOX

6.00 Prodajna TV. 7.35 Brezoblačno, potovalni magazin. 8.30 BBC ekskluzivno. 9.30 Potovalni magazin. 10.30 BBC ekskluzivno. 11.30 Bitka pri Toledu, pustolovski film, 1963. 13.15 Lahko me..., komedija, 1982. 14.50 Beg pred črnimi droidi, znanstvenofantastični film, 1985. 16.40 Brezoblačno, potovalni magazin: Samoa. 17.35 Čas za živali: Pes, mačka, miš, magazin. 18.10 Kuharski dvoboj, kuharski show. **19.15 Čista divjina: Kalahari boj za preživetje, dokumentarec.** 20.15 Moričev glas, psihološki triler, 1996 (Jochen Horst, jr; Otto A. Jahreiss). 22.10 Spiegel TV, magazin. 23.15 Cazino strasti, erotični film, 1996. 1.00 Nastajanje. 1.35 Z Djangom je prišla smrt, vestern, 1967. 3.15 Potovalni magazin.

Slovenija 1

8.00 Risanka
8.15 Čarovnik iz Oza, risanka
8.40 Franček, risanka
9.05 Babar, risanka
9.30 Dobri duh iz Avstralije, nadaljevanka, 9/13
9.55 Ozare, ponovitev
10.00 Papirniški pihalni orkester Vevče
10.30 List in cvet: Družinske vrtnarije
11.00 **Svet morij, poljudnoznanstvena serija, 4/13**
11.30 Obzorja duha #
12.00 Ljudje in zemlja, oddaja TV Maribor
13.00 Poročila #
13.15 Homo turisticus, ponovitev
13.35 Pomagajmo si, oddaja TV Koper
14.10 TV poper, oddaja TV Koper #
14.45 Športni kviz 2000
16.00 Prvi in drugi (vps 16.05)
16.30 Poročila #
16.45 Po domače
17.45 Slovenski magazin
18.15 Razgledi slovenskih vrhov: Porezen, 3. oddaja
18.45 Risanka
18.50 Žrebanje lota
19.05 Zrcalo tedna
19.30 Dnevnik #
20.00 **Zlati petelin: Podelitev letnih priznanj, prenos**
22.00 Večerni gost: Dr. Marko Dvorak #
23.00 Poročila #
23.20 Iz 4. tekmovanja mladih slovenskih baletnih plesalcev
0.05 Razgledi slovenskih vrhov, ponovitev

SLOVENIJA 2

8.30 Predstavitev Zlatih petelinov, ponovitev
9.05 Nikoli v dvoje brez tebe, nadaljevanka, 57/60
9.30 Nevarni zaliv, 83. in 84. del nanizanke
10.20 **Popolna tujca, nanizanka, 7/24**
10.45 **Zvezde hollywooda: Shirley MaClaine**
11.15 Avstralski opal in Haloška duša, ponovitev
11.50 Pripravljeni, oddaja o slovenski vojski
12.20 Naša pesem 1999, 9. oddaja
12.45 TVprodaja
13.25 **Motociklizem za VN Malezije, posnetek**
14.25 **SP v umetnostnem drsanju, revija, prenos**
17.55 **DP v košarki (m): Savinjski Hopsi : Krka, prenos**
19.30 Videospotnice
20.05 **Nevarnost preži v globini, dokum. serija, 1/3**
20.55 Raymonda imajo vsi radi, nanizanka, 18/22
21.20 Čik cak
21.50 Šport v nedeljo
22.50 Intimna moč, ameriški film

POP TV

7.00 Družina Zakaj, risanka
7.30 Iz knjige vrlin, risanka
8.00 Guliverjeva potovanja, risanka
8.30 XMen, risanka
9.00 Hroščeborgi, nanizanka
9.30 Pri Addamsovih, nanizanka
10.00 Knjižni molj Wishbone, nanizanka
10.30 Šolski hodniki, nanizanka
11.00 Navihanka, nanizanka
11.30 Herkul, ponovitev
12.30 Xena, ponovitev
13.30 Čudež v gozdu, ameriški film
15.30 Mala Daniela, nadaljevanka
16.30 Otroci ne lažejo
17.00 Sam z dojenčkom, zadnji del humor. nanizanke
17.30 Modna popotovanja
18.00 Pod srečno zvezdo
19.15 24 ur
20.00 **Vročica, ameriški film**
21.55 Športna scena
22.25 V eno smer, avstralski film
0.15 24 ur, ponovitev

RTS GAJBA TV

15.00 Šolska košarkarska liga, ponovitev
16.00 Dekle za žur, ameriški film
18.00 Beverly Hills 90210, nadaljevanka
19.00 Vse v družini, humor. nanizanka
19.30 Samski stan, humor. nanizanka
20.00 Privid zločina, nadaljevanka
21.00 Twin Peaks, nadaljevanka
22.00 Nevihta, ameriški film

KANAL A

8.00 Zajec Dolgouhec in prijatelji, risanke
9.30 Družinske zadeve, humor. nanizanka

nedelja, 2. april

10.00 Nora hiša, humor. nanizanka
10.30 Tomov show, humor. nanizanka
11.00 Srečna družina, humor. nanizanka
11.30 Brooklynski most, nanizanka
12.00 Brigitte in prijatelji, pogovorna oddaja
13.00 Kung fu, nanizanka
14.00 **Dekle, zlata ura in vse, kar sodi zraven, film**
15.50 **Klik!: Vitezi za volanom, nanizanka; Miza za pet, nadaljevanka; Polnočna poročila, humor. nanizanka**
19.00 Nova misija nemogoče, nanizanka
20.00 **Moj bivši se poroči, film**
22.00 **Stilski izziv**
22.40 Mreža spletk, film

TROJKA

10.15 Spidi in Gogi show, otroški program
11.00 Družina izziv sodobnemu času, ponovitev
12.00 Angelovo čaščenje, prenos iz Vatikana
12.25 Ključ, magazin s Tomažem
12.45 Domača lekarna, ponovitev
13.15 Motor show report, pregled motorističnih športov
13.45 SQ Jam, glasbena lestvica
14.45 Iz domače skrinje, kontaktna oddaja
16.00 Vzgoja in nega balkonskih rož, oddaja o vrtnarstvu
16.40 Hokus pokus z Danijelom, ponovitev
17.15 Jukebox, kontaktna oddaja
18.00 Sijaj, ponovitev oddaje o modnih trendih
18.30 Štiri tačke, oddaja o živalih, ljudeh in naravi
19.00 Kino tip, ponovitev
19.30 Risanke
20.00 Komedija na Trojki
21.40 Novice na videostraneh
21.45 Jukebox, ponovitev
23.15 TVprodaja

HTV 1

7.30 Dnevnik I. **8.00** Wimziena hiša, lutkarska serija. **8.25** Action Man, risana serija (9/15). **8.50** Skočidan - gosti, igre, risani filmovi. **10.00** Risani film. **10.30** Grimmove pravljice. **11.00** Dežela in morje. **12.00** Dnevnik II. **12.25** Hruške in jabolka, kuharski dvoboj. **13.05** Družinsko kosilo. **14.10** Poročila. **14.15** Film po izboru gosta urednika. **16.15** Brilijanteen. **17.05** Poročila. **17.15** Eskimo Day, britanski film. **18.45** Dennis, risana serija. **19.30** Dnevnik. **20.10** Dramski program. **21.05** Tretja sreča. **22.35** Zvezdni prah. **23.10** Dnevnik IV. **23.35** Zakonske vode, humoristična serija (210/210). **0.05** Lovci na sanje, islandski film. **1.50** Poročila. **1.55** Črnobelo v barvah. **4.55** Brilijanteen. **5.45** Tretja sreča.

HTV 2

8.00 Zdravnik v hiši. **9.00** Praznično jutro. **10.45** Portret cerkve in kraja. **11.00** Hrvaška Kostajnica: Maša, prenos. **12.00** Praznično jutro - nadaljevanje. **12.25** Duhovni klic. **12.30** Življenjski maksimum, francoski film. **14.00** Mir in dobro. **14.30** Rojeni zmagovalci. **14.55** Amerika - Življenje narave (3/13). **15.20** Živalsko cesarstvo (7/8). **16.15** Veliki Azerac, (14/18). **17.00** Oddaja klasične glasbe. **18.05** Zlati gong, glasbena oddaja. **19.00** In zdaj, svet zabave (109). **19.30** Dnevnik III. **20.10** Triček - L.Bernstein. **21.10** Nedeljska premiera: Seperate But Equal. **0.20** Živalsko cesarstvo (7/8). **1.15** Nikita 2, serija (15/22). **2.00** Psihološki pristop, serija. **5.00** Triček - L.Bernstein. **6.00** Zakonske vode, humor. serija (210/210). **06.25** Hrvaški glasbeni program. **6.50** Amerika - Življenje narave (3/13). **7.20** Hruške in jabolka, kuharski dvoboj.

HTV 3

8.00 En vlak za dva potepuha, ameriški film. **9.55** Beverly Hills, serija (17/64). **10.40** Melrose Place, serija (17/68). **11.25** Hrvaška nogometna liga, posnetek. **13.10** Hrvaška nogometna liga. **14.10** Nedeljski šport: Motociklizem - SP, Malezija. **19.30** Hrvaški glasbeni program. **19.55** In zdaj, svet zabave (105). **20.25** **Italijanska nogometna liga, prenos.** **22.20** Šport danes. **22.35** Kraljevi flash, britanski film. **0.20** Oprah Show (217). **1.05** Športni program. **05.40** Hrvaški glasbeni program. **6.20** Razorana avtocesta, avstralski film.

AVSTRIJA 1

6.25 Pumuckl, otroški program. 7.15 Disneyjev festival, klasične risanke. 9.20 Confetti club. 10.35 Disneyjev festival, klasične risanke. 11.30 Sport. 11.50 Raj, drama, 1991 (Don Johnson). 13.35 Tomažek, komedija, 1995 (Chris Farley). 15.10 Martial lawHitra sodba, serija. 15.50 Martial LawHitra sodba, serija. 16.40 Policijska akademija 7, komedija, 1994 (Michael Winslow). 17.55 Magazin nogometne lige prvakov. 18.30 Šport v nedeljo. 19.30 Čas v sliki. 19.45 Vreme. 19.54 Šport. 20.15 Nemirni moški, komedija, 1994 (Til Schweiger, Katja Riemann). 21.50 Columbo: Smrt na obali, kriminalka, 1975 (Peter Falk). 23.25 Kraj zločina: Hladna srca, kriminalka, (Ulrike Folkerts). 0.55 Glavna priča: Pogeršani otrok, kriminalka, 1994 (Helen Mirren). 2.25 Moški v gibanju, komedija, 1994. 3.55 Tomažek, komedija, 1995.

AVSTRIJA 2

6.00 Teletekst. 7.00 Vremenska panorama. 9.00 Čas v sliki. 9.05 Dokler se spet ne srečava, drama, 1952 (Maria Schell). 10.30 Kulturni tednik. 11.00 Novinarska ura. 12.00 Iz parlamenta. 12.30 Orientacija. 13.00 Poročila. 13.05 Pregled tedna. 13.30 Domovina, tuja domovina. 14.00 Pogledi s strani, revija. 14.15 Življenje v divjini: Nevarni sosedi, dokum. 15.05 Heidi in Emi, serija. 15.30 Kmet iz Bručknerhofa, domovinski film, 1956 (Kenneth Spencer). 17.00 Čas v sliki. 17.05 Klub seniorjev, gost Hugo Portisch. 18.00 Milijonsko kolo. 18.30 Podobe Avstrije. 19.00 Zvezna dežela danes. 19.30 Čas v sliki. 19.45 Vreme. 19.54 Pogledi s strani. 20.15 Sanjska ladja: Mauricius, serija (Heide Keller). 21.45 Čas v sliki. 21.55 K stvari. 23.10 Čas v sliki. 23.15 Josef Hader, portret kabaretista. 0.00 Vizije. 0.15 The Sunshine Boys, komedija, 1975 (Walter Matthau). 2.00 Kulturni tednik. 2.30 Pogledi s strani, revija. 2.45 Pogledi s strani. 2.55 Dobar dan, Hrvati.

SATELITSKA TV

SAT1

6.20 Tiara Tahiti, pustolovska komedija, 1961 (James Mason). 8.00 Weck Up jutranji magazin. 9.00 Saljive novice iz sveta. 10.00 Simpatična trojica, serija. 11.05 Ring zmajev (2), fantazijski, 1994. 13.05 Fantazijski otok, serija. 14.05 MacGyver. 15.05 Air America, serija. 16.05 Clueless, Nimaš pojma, serija. 16.35 Sabrina. 17.05 Dawson's Creek, Simpatiej, serija. 18.00 V bliskavici. 18.30 Poročila. 18.45 Nogomet, nemška liga. 20.15 Maščevanje je sladko, show (Kai Pflaume). 22.15 Nova ljubezen je kot novo življenje (49. 22.45 Planetopia. 23.30 News & Stories. 1.10 Nevarno poslanstvo, komedija, 1979 (Elliott Gould).

RTL

5.10 Otroški program. 7.30 Otroški program. 9.35 Beverly Hills, 90210. 10.25 Miza za pet. 11.15 ATeam. 12.25 V znamenju rože, zgodovinski, 1985 (Oliver Reed). 14.15 Conor, fantazijska serija. 15.10 Sliders, Paralelni svet, serija. 16.05 Herkul, serija. 16.55 Xena. 17.45 Exclusiv, vikend (Frauke Ludowig). 18.45 Poročila. 19.10 Klic v sili. 20.15 Bitka škratov, dvodelni fantazijski film, 1. del, 1999 (Randy Quaid, Whoopi Goldberg). 22.10 Spiegel TV, magazin. 23.00 Na življenje in smrt, doku. (3). 23.35 Sledge Hammer. 0.05 Show za 100.000 mark. 0.30 Prime Time. 0.50 Xena, pon. 1.40 Herkul, pon. 2.30 Barbel Schafer, pon.

RTL 2

5.50 Tarzan, povratek. 7.20 Bojna zvezda Galactica. 8.15 Nash Bridges, pon. 9.10 Dva supertipa v Miamiju: Senca ninje, pon. 10.50 Lightning Jack, pon. filma. 12.40 Dih z neba, serija. 13.45 Reklamni spoti. 14.55 Bravo TV, magazin. 17.00 The Dome 13 (Bloodhound Gang, Sonny Jones, Tara Chase idr.). 20.00 Poročila. 20.15 Veliki brat, show. 21.15 Veliki brat, pogovor. 22.15 Peep (Nadja Abdel Farrag). 23.25 Sex for Fun, erotični show. 23.55 Utrip (Jurgen Drews). 0.45 Vroča mladost in hladni tipi, erotična komedija, 1975. 2.30 Veliki brat, pon.

PRO 7

7.15 Time Trax, pon. 8.00 Otroški program. 11.40 Superman Pustolovščine Louise in Clarka. 12.35 Cinema TV. 13.20 Stvor iz močvirja, grozljivka, 1989 (Louis Jourdan). 14.35 Izgubljeni svet. 15.20 Raven Nesmrtna, zadnji del serije. 16.25 Aladin in čudežna svetilka, pustolovski, 1997 (Thomas Ian Nicholas). 18.00 Megalodon psi velikani, dokumentarni. 19.00 Čudežni svet. 19.55 Poročila. **20.15** **Telesni stražar, triler, 1992 (Kevin Costner, Whitney Houston).** 22.55 Focus TV. 23.55 Slepa jeza, akcijski, 1988 (Rutger Hauer). 1.30 Telesni stražar, pon. 3.50 Charmed, čarovnice, pon. 4.45 Izgubljeni svet, pon.

EUROSPORT

5.00 Motociklizem VN Malezije, dirka. 9.00 Superbike, Kyalami. 9.30 Superbike. 10.00 Motociklizem VN Malezije, pon. 11.45 Motociklizem. 13.00 Ekstremni športi. 14.00 Kolesarstvo, po Flandriji, prenos. 16.30 Moto prikoličarji, SP v Kyalamiju, prenos. 17.30 Superbike. 18.30 Ekstremni športi, pon. 19.30 Motociklizem VN Malezije, povzetek. 21.00 Umetnostno drsanje SP v Nici eksibicijski nastop. 23.00 Športna poročila. 23.15 Turni avtomobili. 0.15 Motociklizem.

DSF

5.30 Jutranji program. 8.45 Potovalni magazin, pon. 9.30 Nogomet, 2. liga. 10.00 Nogomet, 1. nem. liga. 11.00 Pogovor o nogometu. 13.00 Borussia, magazin. 13.45 Nogomet, 1. liga. 14.45 Hokej na ledu. 17.45 Nogomet. 18.45 Automagazin. 19.45 InTeam. 20.15 Borussia, magazin. 21.00 Automagazin. 22.00 Finiš. 22.45 Mednarodni nogomet. 23.30 Košarka, NBA: Sacramento Kings : Philiadelpia 76ers. 1.30 Best Direct. 2.00 Nori športi.

VOX

6.15 Prodajna tv. 7.50 Bitka pri Toledu, ponovitev pustolovskega filma. 9.40 Premium club. 10.35 NZZ Format. 11.20 Kiosk. 13.25 Pustolovščina živali: Alison in lemurji, dokumentarec. 13.55 Sinji kitivelikani morja, dokumentarec. 14.50 Asteroidsmrt iz vesolja (1), akcijska drama, 1997 (Anabella Sciorra, r: Bradford May). 16.30 Poročila. 17.00 Auto motor in šport tv, magazin. 18.15 Potovalni magazin: Sydney. 19.15 Pripravljeni na veselje, magazin za aktivne. 20.15 Asteroidsmrt iz vesolja (2), akcijska drama, **1997. 22.00 Twin Town, komedija, 1997 (William Thomas, jr: Kevin Allen).** 23.55 Prava ljubezen, erotični magazin. 0.55 Kazino strasti, ponovitev erotičnega filma. 2.35 Asteroidsmrt iz vesolja (2), ponovitev akcijske drame. 4.15 Morilčev glas, ponovitev psihološkega trilerja.

Slovenija 1

8.00 Utrip #
8.20 Zrcalo tedna #
8.40 Pomagajmo si, oddaja TV Koper
9.10 Rdeči grafit
9.45 Dogodivščine iz živalskega vrta, dokum. naniz.
10.40 Kontaktna oddaja
11.35 Na vrtu, oddaja TV Maribor
12.00 Spet na poti s S. Dringom, dokum. serija
12.20 Prvi in drugi *
13.00 Poročila #
13.10 Vremenska panorama
13.25 Ljudje in zemlja, oddaja TV Maribor
14.15 Polnočni klub
15.25 Gibljive slike
16.00 Dober dan, Koroška
16.30 Poročila #
16.45 Radovedni Taček: Bodica
17.00 Kotiček pisana delavnica: Okrasni lončki, 9/13
17.05 Dobri duh iz Avstralije, ponovitev
17.45 Recept za zdravo življenje: Nenadzorovano uhajanje urina
18.35 Žrebanje 3x3 plus
18.45 Risanka
19.00 Kronika
19.30 Dnevnik #
20.00 **Klinika pod palmami, nanizanka, 17/24**
21.00 **Dosje: Demo(s)kracija**
22.00 Odmevi #
22.55 Gospodarska panorama: Bobu bob
23.55 Recept za zdravo življenje, ponovitev

SLOVENIJA 2

8.00 Vremenska panorama
9.25 Videospotnice
10.00 Bramwell, nanizanka
10.50 Skrita področja znanosti, dokum. serija
11.45 Euronews
12.30 TVprodaja
13.00 Čik cak
13.30 Sobotna noč
15.30 Domače obrti na slovenskem: Apnarji in oglarji
16.00 Pripravljeni, oddaja o slovenski vojski, ponovitev
16.30 Umetnost petja: Obdobje TV, glasbena oddaja, 2/2
17.30 Po Sloveniji, oddaja TV Maribor
18.05 Snežna reka, nadaljevanka, 39/52
19.00 Lingo, TVigrica #
19.30 Videospotnice
20.05 Jasno in glasno, kontaktna oddaja
21.00 Studio City
23.00 Brane Rončel izza odra
0.25 Mož, ki je ubil Libertyja Valancea, pon. filma

POP TV

6.00 Dobro jutro, Slovenija
9.00 Top shop, televizijska prodaja
9.30 Tri ženske, ponovitev
10.30 Divji angel, ponovitev
11.25 Za tvojo ljubezen, ponovitev
12.20 Športna scena, ponovitev
12.50 Otroci ne lažejo, ponovitev
13.20 Top shop, televizijska prodaja
13.50 Ograje našega mesta, nanizanka
14.45 Pasji policist, nanizanka
15.15 Smeh v hiši: Naš dedek, humor. nanizanka
15.45 Yuppie, humor. nanizanka
16.15 Tri ženske, nadaljevanka
17.15 Divji angel, nadaljevanka
18.10 1, 2, 3 žrebanje
18.15 Za tvojo ljubezen, nadaljevanka
19.15 24 ur
20.00 **Lepo je biti milijonar kviz**
21.00 **Največji TV romani: Ljubezen po smrti, amer. film**
22.40 **Prijatelji, humor. nanizanka**
23.10 Na jug!, nanizanka
0.00 M.A.S.H., humor. nanizanka
0.30 Na zdravje!, humor. nanizanka
1.00 24 ur, ponovitev

RTS GAJBA TV

9.00 24 ur, ponovitev
9.45 Borzni monitor
15.00 Živa magazin, ponovitev
16.00 Košarkarji, nanizanka
16.30 Ameriška gimnazija, nanizanka
17.00 Seaquest, nanizanka
18.00 Zvezdne steze: Voyager, nanizanka
19.00 Živa novice
19.15 Mortal Kombat: Osvojitev, nanizanka
20.10 Plin, kanadski film

ponedeljek, 3. april

22.00 Živa magazin
23.00 Boljše življenje, nadaljevanka
0.00 Obiskovalec, nanizanka

KANAL A

8.20 Uboga Maria, ponovitev
8.50 TVprodaja
9.20 Rosalinda, ponovitev
10.10 Luz Maria, ponovitev
11.00 Oprah show, ponovitev
12.00 Dannyjeve zvezde, vedeževanje v živo
13.00 TVprodaja
13.30 Ne mi težit, humor. nanizanka
14.00 Družinske vezi, humor. nanizanka
14.30 Jake in Debeluh, nanizanka
15.30 Oprah show
16.20 Uboga Maria, nadaljevanka
16.50 Rosalinda, nadaljevanka
17.40 Luz Maria, nadaljevanka
18.30 Stilski izziv, ponovitev
19.00 Seinfeld, humor. nanizanka
19.30 Malcolm in Eddie, humor. nanizanka
20.00 **Zvezdna vrata: SG1, zf nadaljevanka**
21.00 **Nevarno tveganje, film**
22.45 Iz dneva v dan, humor. nanizanka
23.20 Svilene sence, nanizanka
0.20 Dannyjeve zvezde, ponovitev

TROJKA

15.00 Iz domače skrinje, kontaktna oddaja
16.30 Kino tip, ponovitev
17.00 Jukebox, kontaktna oddaja po željah gledalcev
18.30 Aktualno, tedenski pregled dogodkov
19.00 Motor show report, pregled motorističnih športov
19.30 Risanke
20.00 Politična konferenca, kontaktna oddaja
21.00 Koncert
22.45 Novice na videostraneh
22.50 Jukebox, ponovitev
0.20 TVprodaja

HTV 1

7.30 Dnevnik I. **8.00** Dobro jutro, Hrvaška. **10.00** Poročila. **10.05** Izobraževalni spored. **11.25** Halo, svet!, dokumentarna oddaja za otroke (3/7). **12.00** Dnevnik II. **12.35** Serija. **13.20** Trenutek za domači kotiček. **13.50** Poročila. **14.00** Tu nekje je tudi poni, ameriški film. **15.40** Laž, serija (66/100). **16.30** Mir in dobro. **17.00** Hrvaška danes. **17.45** Glas domovine. **18.55** Risana serija. **19.30** Dnevnik III. **20.10** Kiklop, dramska serija (4/5). **21.15** Skrita kamera (8.). **21.45** Prijatelji stari, kje ste?, glasbena oddaja. **23.00** Dokumentarna oddaja. **23.35** Dnevnik IV. **0.00** Vabilo v gledališče. **2.00** Poročila. **2.05** Usta na usta, španski film. **3.45** Pogledi. **4.15** Bel sijaj, dokumentarna serija (5/8). **5.15** Če bi imel pet minut, talk show. **6.15** Vabilo, oddaja o kulturi. **6.45** Glas domovine.

HTV 2

8.00 Laž, serija (65/100). **8.45** Panorame turističnih središč Hrvaške. **9.35** Dežela in morje. **10.30** Tabloid, ameriški film. **12.10** Opera Box. **13.00** Zvezdni prah. **13.30** Deterministični kaos (10/16). **14.00** Briljanteen. **15.00** Carstvo divjine. **15.25** Halo, svete, dokum. oddaja za otroke (3/7). **16.00** Znanstveni album. **17.30** Hugo, TV igra. **17.55** Prijatelji VI., humor. serija (8/24). **18.20** Vabilo, oddaja o kulturi. **18.50** Sestavljanka. **19.05** Županijska panorama. **19.30** Dnevnik III. **20.10** Kviz. **20.30** Gozdarska hiša, (52/54). **21.20** Prijatelji VI., humor. serija (9/24). **21.50** Pogledi. **22.20** TV interyju. **23.25** Film. **1.25** Laž, serija (66/100). **2.10** Serija. **3.00** Čudežne pokrajine Amerike: Ameriški zahod (3/8). **3.50** Film. **5.30** Dokumentarna serija. **6.20** Gozdarska hiša, serija (52/54). **7.05** Pripravljeni ali ne, serija za otroke (18/39). **7.35** Risana serija.

HTV 3

8.00 Film. **9.40** Panorame turističnih središč Hrvaške. **10.40** Humor. serija. **11.05** Zabavnoglasbena oddaja. **11.55** Dobnik. **12.00** Legenda o Belem Očnjaku, risana serija (22/26). **12.25** Pot v Avoniea, serija (9/39). **13.15** Risana serija. **13.40** Pripravljeni ali ne, serija za otroke (14/39). **14.05** Tretja sreča, show-program. **15.30** Športni program. **17.30** Animavizija. **18.00** Hrvaški šport. **19.00** Medicinski detektivi, dokum. serija (20/26). **19.30** Hrvaški glasbeni program. **20.05** Petica, evropski nogomet. **21.10** Film. **23.00** Šport danes. **23.10** Transfer. **23.55** Zakladnica, glasbena oddaja. **0.40** Medicinski detektivi, dokum. serija (20/26). **1.10** Maggie, humoristična serija (13/13). **1.35** Hrvaški šport. **2.35** Petica, evropski nogomet. **3.35** Dokumentarni film (športni). **4.30** Športni program. **5.15** Družinska kronika, serija (12/13). **6.05** Animavizija. **6.35** Frasier, humoristična serija (11/24). **7.00** Ko čas mineva.

AVSTRIJA 1

6.00 Confetti tivi, nato otroški program. 8.10 Polna hiša, serija. 8.35 Sam svoj mojster, serija. 9.00 Vsi pod isto streho, serija. 9.25 Varuška, serija. 9.45 Herkules, serija. 10.30 Policijska akademija 7, komedija, 1994. 11.45 Confetti tivi. 13.10 Tom in Jerry, risanke. 13.15 Grad ugank. 13.50 Krava in kokoš, risana serija. 14.30 Simpsonovi, serija. 14.55 Pacific nine. 16.25 Herkules. 17.10 Polna hiša. 17.35 Vsi pod isto streho, serija. 18.05 Sam svoj mojster, serija. 18.30 Varuška, serija. 19.00 Caroline v mestu, serija (Lea Thompson). 19.30 Čas v sliki. 19.53 Vreme. 20.00 Šport. **20.15** **Gola pištola, komedija, 1988 (Leslie Nielsen). 21.40 Brez strahu, drama, 1993 (Jeff Bridges).** 23.35 Mortal Kombat, serija. 0.20 Premetenca, kriminalka, 1986 (Danny DeVito). 1.45 Strupena Ivy, triler, 1991. 3.10 Brez strahu, drama, 1993.

AVSTRIJA 2

9.00 Čas v sliki. 9.05 Nabrano v Avstriji. 9.30 Bogati in lepi, serija. 10.10 Kralj piratov, pustolovski film, 1962 (Steve Reeves). 11.45 Vremenska panorama. 12.00 Čas v sliki. 12.05 Orientacija. 12.35 Podobe Avstrije. 13.00 Čas v sliki. 13.15 TV kuhinja. 13.40 Dobro, da imamo Marijo, serija. 14.25 Gozdarska hiša Falkenau, serija. 15.15 Bogati in lepi, serija (1050). 16.00 Talkshow z Barbaro Karlich. 17.00 Čas v sliki. 17.05 Dobrodošli v Avstriji. 19.00 Zvezna dežela danes. 19.30 Čas v sliki. 19.53 Vreme. 20.00 Pogledi s strani. 20.15 Julija, serija (Christiane Horbiger). 21.05 Tema, magazin. 22.00 Čas v sliki 2. 22.30 Kraj srečanja kultura. 0.00 Čas v sliki 3. 0.30 Goli, drama, 1993 (Lesley Sharp). 2.35 Pogledi s strani. 2.40 Zasebno življenje, drama, 1961 (Brigitte Bardot). 4.10 Axel Munthe zdravnik iz San Micheleja, drama, 1962.

SATELITSKA TV

SAT 1

5.30 Zajtrk ob televiziji. 9.00 Jake in McCabe. 10.00 Wolfov revir. 11.00 Jorg Pilawa. 12.00 Vera opoldne. 13.00 Sonja. 14.00 Peter Imhof, pogovor. 15.00 Star Trek Voyager. 16.00 J.A.G., akcijska serija. 17.00 Vsak proti vsakemu, kviz. 17.30 Magazin. 18.00 Sodnica Barbara Salesch. 18.30 Poročila. 18.50 Šport. 19.00 V bliskavici, magazin. 19.40 Res je. 20.15 HeliCops Naloga nad Berlinom, serija. 21.15 Rdeča četrt, serija. 22.15 Tiralica, kriminalni magazin. 23.00 Spiegel TV reportaže. 23.35 24 ur. 0.05 HeliCops, pon. 1.00 Sonja, pon. 1.55 Jorg Pilawa, pon. 2.50 Ure filmskih ustvarjalcev. *

RTL

7.00 Točno ob sedmih. 7.30 Bogat in lep. 7.55 Med nami. 8.25 Dobri časi, slabi časi. 9.00 Mary Tyler Moore. 9.30 Zlata dekleta. 10.00 Varuška, pon. 10.30 Sabrina. 11.30 Družinski dvoboj. 12.00 Točno opoldne. 13.00 Oliver Geissen Show. 14.00 Birte Karalus. 15.00 Barbel Schafer. 16.00 Hans Meiser. 17.00 Varuška. 17.30 Med nami (1318). 18.00 Dober večer. 18.30 Exclusiv, magazin (Frauke Ludowig). 18.45 Poročila. 19.10 Explosiv, magazin. 19.40 Dobri časi, slabi časi (1954). **20.15 Bitka škratov, fantazijski, 2. del, 1999 (Roger Daltrey, Randy Quaid, Whoopi Goldberg).** 22.10 Extra, RTL magazin. 23.30 Trend, magazin (Percy Hoven). 0.00 Polnočni žurnal. 0.35 10 pred 11. 1.00 Mary Tyler Moore. 1.30 Nora ljubezen. 2.00 Barbel Schafer, pon.

RTL 2

5.30 Otroški program. 8.05 Vse v redu. 9.00 Radijska postaja. 9.30 Prisrčna gospodinja. 10.00 Pokliči TV. 12.55 Otroški program. 16.00 Nevarne misli, serija. 17.00 Pisma sreče. 17.30 Močna družina. 18.00 Polna hiša. 18.30 Prijazna hiša. 19.00 Princ z BelAira. 19.30 Nesrečna do konca. 20.00 Poročila. 20.15 Veliki brat, show. 21.05 Balduin, počitniški duh, komedija, 1967 (Louis de Funes). 23.00 Ultimativno orožje, akcijski, 1997 (Hulk Hogan). 0.45 Čmo usnje, vroča kri, pon. 2.25 Veliki brat, pon. 3.15 Umor v krvi, triler, 1994.

PRO 7

6.25 Galileo, znan. magazin. 6.45 Bulevarski magazin. 7.10 Simpsonovi, pon. 7.35 Mallorca Iskanje raja. 8.05 Kdo je tu šef? 9.05 Jesse, pon. 9.30 Andreas Turck ljubezenske zgodbe. 10.30 Pogovor, pon. 11.00 Diagnoza: umor. 12.00 Matlock. 13.00 Opoldanski magazin. 14.00 Arabella. 15.00 Andreas Turck. 16.00 Nicole, pogovor. 17.00 Bulevarski magazin. 17.25 Vsi pod eno streho. 18.00 Simpsonovi, risana serija. 18.30 Simpsonovi. 19.00 Prijazna družina. 19.30 Galileo, znanstveni magazin. 19.55 Poročila. 20.15 Dosjeji X, serija. 21.15 Sedem dni vrata v čas, dram. serija, 1998. 22.15 TV total. 23.15 Policijska parada. 23.45 Vsi županovi možje, serija. 0.15 Seinfeld, serija. 0.45 Cinema TV, pon. 1.35 Buffy, pon. 2.30 Raven Nesmrtna, pon.

EUROSPORT

8.30 Kolesarstvo, pon. 9.30 Motociklizem, cestne dirke, pon. 11.00 Ekstremni športi. 12.00 Nogomet, pon. 13.00 Tenis WTA turnir v Miamiju, pon. 14.30 Kolesarstvo, pon. 15.30 Kolesarstvo dirka po Baskiji, 1. etapa, prenos. 17.00 Ekstremni športi. 18.00 Eurogoals. 19.30 Namizni tenis: Duesseldorf-Niderosterreih, prenos. 22.00 Rally Catalunya Costa Brava. 23.00 Eurogoals. 0.30 Nascar, Winston svetovna serija.

DSF

5.00 Jutranji program. 6.15 Pogovor o nogometu. 8.45 Nogomet, 2. liga. 9.45 Pogovor o nogometu. 12.00 Športne novice. 12.30 Monster Trucks. 13.00 ameriški gladiatorji. 14.00 Takeshis Castle. 14.45 Lumberjack. 15.15 Monster Trucks. 15.45 Športne novice. 16.00 Tenis ATP turnir v Miamiju. 17.15 Takeshis Castle. 18.00 Športna poročila. 18.30 InTeam. 19.00 Športna poročila. 19.30 InTeam. 20.00 Športna poročila. 20.15 Nogomet, prenos 2. lige. 22.10 Nogomet, 2. liga. **22.45 LaOla, mednarodni nogomet. 23.30 Nogomet EP 2000, odštevanje.** 23.45 Biljard. 0.45 Lumberjack. 1.15 Best Direct. 1.45 Športne novice. 2.00 Nori športi.

NOGOMET

2. SLOVENSKA LIGA

Rezultati tekem 18. kroga: Črenšovci - Jadran Šepič 1:3, Avtoplus Korte - Šentjur 0:5, Drava Živila Triglav 0:2, Montavar Rogoza - Elan 0:1, Ivančna Gorica - Železničar 0:1, Zagorje - Aluminij 1:2, Esotech Šmartno - Nafta 0:0, Tabor - Koper 0:1

1. KOPER	18	13	4	1	51:10	43
2. TABOR	18	14	1	3	39:8	43
3. ESOTECH ŠMARTNO	18	11	3	4	36:25	36
4. ELAN	18	11	2	5	32:21	35
5. ŽELEZNIČAR	18	10	3	5	26:14	33
6. ALUMINIJ	18	9	2	7	31:22	29
7. ZAGORJE	18	8	4	6	29:21	28
8. ŽIVILA TRIGLAV	18	8	0	10	25:27	24
9. JADRAN ŠEPIČ	18	6	6	6	21:23	24
10. ŠENTJUR	18	6	5	7	18:27	23
11. IVANČNA GORICA	18	6	2	10	27:31	20
12. MONTAVAR ROGOZA	18	5	4	9	14:26	19
13. NAFTA	18	4	5	9	16:33	17
14. DRAVA	18	3	6	9	16:24	15
15. ČRENŠOVCI	18	2	4	12	13:48	10
16. AVTOPLUS KORTE	18	1	3	14	8:42	6

Razpored tekem 19. kroga: Tabor - Črenšovci, Koper - Esotech Šmartno, Nafta - Zagorje, Aluminij - Ivančna Gorica, Železničar - Montavar Rogoza, Elan - Drava, Živila Triglav - Avtoplus Korte, Šentjur - Jadran Šepič.

DRAVA MONTAVAR - ŽIVILA TRIGLAV 0:2 /0:2/

STRELCA: 0:1 Nišandžič /4/, 0:2 Berra /6/

DRAVA MONTAVAR: Golob, D. Krajnc, Pekez /Toplak/, M. Emeršič, Klinger, B. Emeršič, Smodič /Šišič/, Fridauer, Korez, Nakov /U. Krajnc/.

Domače igrišče naj bi bilo med drugim prednost za ptujske nogometaše, pa žal ni tako, saj so do sedaj na njem dosegli samo eno zmago. Nogometaši Živil Triglava so brez večjih težav osvojili nove tri točke, nogometaše Drave pa s tem pahnili v nezavidljiv položaj na prvenstveni razpredelnici, saj so v območju izpada iz druge lige. Gostje so praktično vse rešili v prvih šestih minutah, ko so dosegli dva zadetka. Nogometaši Drave Montavarja nikakor niso našli poti, da bi resneje ogrozili gostujočega vratarja, vse preveč je bilo napak, strelov na vrata pa zelo malo in je bil bolj pobiralec žog v svojem kazenskem prostoru. Od ekipe, ki se bori za obstanek v ligi, smo pričakovali več.

ZAGORJE - ALUMINIJ 1:2 /0:1/

STRELCI: 0:1 Pučko /39/, 0:2 Hojnik /60/, 1:2 Krajnc /78/

ALUMINIJ: Šeremet, Z. Bezjak, Golob, Prapotnik, Kancler, Vršič, Perkovič, Čeh, Emeršič, Pučko, Hojnik.

Po dveh zaporednih porazih je nogometašem Aluminija v Zagorju le uspelo prvič zmagati v spomladanskem delu prvenstva. Tokrat so na "vročem" terenu v Zagorju bili boljši in bi lahko slavili s še višjim rezultatom. Z zmago so se gostje revanširali za poraz v prvem delu prvenstva. Dva lepa zadetka - najprej Pučka, nato pa kapetana Hojnika - sta bila dovolj za veselje v rdeče-belem taboru ter pomik za mesto navzgor na prvenstveni razpredelnici.

V nedeljo, 2. aprila, bo Aluminij v Kidričevem gostil ekipo Ivančne Gorice.

3. SLOVENSKA LIGA - SEVER

Rezultati tekem 15. kroga: Usnjar - Hajdina 3:0, Gerečja vas - Dravinja 0:2, Kovinar Mas-com - Fužinar 2:1, Starše - Paloma 0:1, Tim Laško - Mons Claudius 2:1, Bistrica - Pobrežje 0:1, Zreče - Krško 1:1.

1. PALOMA	15	11	2	2	34:19	35
2. DRAVINJA	15	10	4	1	30:10	34
3. ZREČE	15	9	4	2	31:16	31
4. FUŽINAR	15	8	2	5	27:27	26
5. GEREČJA VAS	15	8	1	6	21:20	25
6. TIM LAŠKO	15	7	3	5	39:30	24
7. USNJAR	15	4	7	4	23:19	19
8. HAJDINA	15	5	4	6	17:26	19
9. KOVINAR MAS-COM	15	5	3	7	16:16	18
10. KRŠKO	15	3	6	6	24:22	15
11. STARŠE	15	4	3	8	23:23	15
12. MONS CLAUDIUS	15	3	4	8	18:27	13
13. BISTRICA	15	3	3	9	15:31	12
14. POBREŽJE	15	1	2	12	17:49	5

Razpored tekem 16. kroga: Hajdina - Zreče, Krško - Bistrica, Pobrežje - Tim Laško, Mons Claudius - Starše, Paloma - Kovinar Mas-com, Fužinar - Gerečja vas, Dravinja - Usnjar.

GEREČJA VAS - DRAVINJA 0:2 /0:0/

STRELEC: 0:1 Koljič /60/, 0:2 Koljič /90/

GEREČJA VAS: Lampreht, Kaisesberger, Slaček, Habjanič, Zajšek, Ciglar, Kmetec, Gorše / Sardinšek/, Krajnc /Turk/, Vidović /Perko/, Kaučevič.

Nogometaši Gerečje vasi so tokrat morali priznati premoč drugouvrščene Dravinje iz Slovenskih Konjic. Gostje so ves čas srečanja imeli rahlo terensko pobudo, vendar pravih priložnosti niso imeli, še posebej ne v prvem polčasu. Tudi domači so nekajkrat resno zapretili, vendar v zaključkih akcij niso imeli sreče. Gostje so povedli v 60. minuti po napaki domače obrambe ter svojo zmago potrdili v zadnji minuti z izredno lepim zadetkom.

USNJAR - HAJDINA 3:0 /3:0/

STRELCI: 1:0 Rusmir /17/, 2:0 Čanič /31. iz 11 m/, 3:0 Fenko /40/

HAJDINA: Brodnjak, Kornik, Bauman, Pihler, Vrabl, Princl /Prelčec/, Rozman /Zelko/, Hotko, Krajnc, Lončarič /Gaiser/, Gojkošek.

Od gostovanja v Šoštanju so si nogometaši Hajdine obetali, da bodo prišli do kakšne točke, vendar je bilo že po prvem polčasu jasno, da bodo točke ostale doma. Slabo igro gostov so domačini izkoristili ter dosegli tri zadetke. To pa je bila že nelovljiva prednost za Hajdinčane, ki so za nameček ostali še brez izključenega Gojkoška.

V soboto bodo nogometaši Hajdine gostili tretjeuvrščene Zreče.

I. LIGA MNZ PTUJ

Rezultati tekem 13. kroga: Pragersko - Slovenja vas 2:2, Polskava - Markovci 1:2, Stojnci - Dornava 2:0, Središče - Boč 2:1, Gorišnica - Videm 1:3, Eltehšop Rogozn. - Ormož 2:2.

1. STOJNCI	13	12	0	1	62:15	36
2. BOČ	13	6	5	2	24:15	23
3. SREDIŠČE 1	13	7	2	4	32:22	22
4. DORNAVA	13	6	3	4	30:22	21
5. ORMOŽ	13	5	5	3	35:20	20
6. ELTEHŠOP ROGOZN.	13	4	6	3	34:34	18
7. VIDEM	13	5	3	5	21:23	18
8. MARKOVCI	13	5	2	6	25:37	17
9. PRAGERSKO	13	4	4	5	30:32	16
10. GORIŠNICA	13	3	3	7	24:29	12
11. SLOVENJA VAS -1	13	2	3	8	14:26	8
12. POLSKAVA	13	1	0	12	9:65	3

Razpored tekem 14. kroga: sobota ob 16. uri: Boč - Stojnci, Slovenja vas - Eltehšop Rogoznica; nedelja ob 16. uri: Ormož - Gorišnica, Dornava - Polskava, Markovci - Pragersko, Videm - Središče.

2. LIGA MNZ PTUJ

Rezultati tekem 12. kroga: Pago Leskovec prost, Podvinci - Tržec 1:1, Bukovci - Apače 1:0, Hajdoše - Lovrenc 2:2, Grajena - Zavrč 2:1, Skorba - Podlehnik 0:0.

1. SKORBA	11	8	3	0	43:12	27
2. TRŽEC	11	7	3	1	22:10	24
3. GRAJENA	11	5	3	3	27:26	18
4. LOVRENC	11	5	2	4	18:21	17
5. HAJDOŠE	11	4	4	3	26:18	16
6. BUKOVCI	11	4	4	3	20:22	16
7. APAČE	11	4	2	5	21:28	14
8. PODLEHNIK	11	3	3	5	17:22	12
9. ZAVRČ	11	3	2	6	16:24	11
10. PODVINCI -1	11	2	2	7	15:24	7
11. PAGO LESKOVEC	10	0	2	8	16:34	2

Razpored tekem 13. kroga: sobota ob 16. uri: Zavrč - Hajdoše, Apače - Podvinci; nedelja ob 10.30 uri: Lovrenc - Bukovci; ob 16.00 uri: Podlehnik - Grajena, Tržec - Pago Leskovec; prosta Skorba.

ek

MALI NOGOMET

2. SLMN - VZHOD

Rezultati 21. kroga: Slovenske gorice - Oplotnica ITT 11:6, Marco Polo - Vitomarci Petlja 2:3, Mak Cola - Križevci 7 :5, Valšped - Mizarstvo Širovnik 3:8, Dobovec - Pušenci 17:3; prosta DSV Draža vas.

1. MIZARSTVO ŠIROVNIK	19	15	2	2	131:52	47
2. MAK COLA	19	12	1	6	140:100	37
3. KRIŽEVCI	19	11	2	6	81:69	35
4. DOBOVEC	19	10	4	5	109:82	34
5. SLOVENSKE GORICE	19	10	1	8	114:104	31
6. DSV DRAŽA VAS	19	10	1	8	101:95	31
7. MARCO POLO	20	8	2	10	88:108	26
8. VITOMARCI PETLJA	19	6	1	12	85:113	19
9. PUŠENCI	19	5	3	11	72:128	18
10. VALŠPED	19	4	3	12	75:105	15
11. OPLOTNICA ITT	19	3	2	14	89:123	11

ek

PLANINSKI KOTIČEK

Turni smuk s Kotličev

V soboto, 1. aprila, ga organizira mladinski odsek PD Ptuj. Odhod ob 4.00 s parkirišča pod gradom. Ni šala! Cesta je prevozna do Doma planincev v Logarski dolini. Mimo Rinke na Okrešelj, koča je med vikendi odprta. Po počitku naprej proti Kamniškemu sedlu in po snežiščih na Kotliče, sedlo med Brano in Tursko goro. Smuk bo potekal čez Pasje sedlo in po snežiščih pod severno steno Planjave. Cena je 1500 SIT za dijake in študente in 2000 SIT za odrasle; vozniki dobite potne stroške vrnjene. Prijave do petka, 31. mar., ko bo ob 19[h] v društveni pisarni sestanek z udeleženci /pregledali in sposodili si bomo opremo/. Pričakujemo ugodne snežne razmere in lepo vreme. Informacije na tel. 775-059 oz. 041/ 863-544, Primož.

P.T.

Športne novice

KUNG FU ● Prikaz borilnih veščin

V soboto ob 20. uri bo v športni dvorani Center večer prikaza borilnih veščin, ki ga prireja Kungfu klub Ptuj. Na programu bo devet dvobojev, na koncu pa dvoboj večera med Slovencem Vlatkom Nikolovim in Hrvatom Mlađenom Krajnčecom.

ek

KEGLJANJE ● Nova zmaga Drave

Kegljači ptujske Drave so v zaostalem srečanju osmega kroga v 1. ligi OKZ Maribor gostovali v Radencih ter uspeli visoko premagati domačo ekipo Radenske Carinik s 7:1 /5062:4971/; z novima dvema točkama so trenutno na drugem mestu. Posamezni rezultati kegljačev Drave: Arnuš 863, Ivančič 897, Haladea 810, Vranješ 831, Čuš 858, Ilič 803 podrtih kegljev.

ek

JUDO ● Gorišničanom devet medalj

Na tradicionalnem pokalu borilnih veščin v Lendavi je v soboto, 25. marca, nastopila tudi ekipa tekmovalcev iz JK Gorišnica. V konkurenci klubov iz Slovenije in Hrvaške je 12-članska ekipa osvojila devet medalj, od tega pet zlatih, kar je bilo dovolj, da so gladko osvojili prvo mesto in prejeli ekipni pokal. Vse svoje nasprotnike so premagali in osvojili zlate medalje: **Simon Kojc, Branko Kralj, Zlatko Zorec, Darjan Štagar in Jan Belšak**, srebrno medaljo je osvojil **Simon Petek**, bronasti pa so bili: **Katja Sinček, Leon Jauševec in Darjan Podgoršek**. Osvojeni ekipni pokal za prvo mesto je že četrti, ki so ga tekmovalci iz Gorišnice osvojili letos.

Miran Petek

JUDO ● Juršinčani dobri v Avstriji

Mladi judoisti JK Juršinci so nastopili na mednarodnem judu turnirju za kadete v Avstriji ter se dobro odrezali v konkurenci 350 tekmovalcev. V kategoriji do 55 kilogramov je tretje mesto zasedel **Denis Hrga**, do 60 kiligramov je bil sedmi **Aleš Horvat**, do 73 kilogramov **David Slodnjak** peti, nad 90 kilogramov pa **Damjan Fras** prvi.

ek

KARATE ● Odlični Markovčani in Ptujčani

V četrtek, 23. marca je bil v OŠ Slava Klavora v Mariboru močan medklubski turnir v katah in športnih bojih za deklice in dečke. Nastopilo je 90 tekmovalcev, od tega 16 iz Karate do kluba Markovci in Ptuj. Markovski klub si je priboril 5 medalj, ptujski 2. Tekmovanje je potekalo v zaščitnih čeladah, čeprav jo karate nekontakten šport. Otrokom pa je takšna oprema zelo všeč in seveda varna. Rezultati Markovcev: 1. **Špela Horvat** in **Elvedin Drndalaj**, 2. **Nuša Pukšič** in **Nejc Forstnarič**, 3. **Michel Krajnc**. Rezultati Ptuja: 1. **Aljaž Valič**, 3. **David Holer**.

Andrej Cafuta

ŠAH ● V vodstvu Janko Bohak

Šahovski klub Ptuj je izvedel že tretji letošnji hitropotezni turnir. Na njem je premočno zmagal Gregor Podkrižnik, ki je imel stoodstotni iztržek. V skupnem seštevku po treh turnirjih s šestimi točkami v vodstvu priznani šahovski sodnik Janko Bohak. Vrstni red po treh turnirjih: Janko Bohak 46, Gregor Podkrižnik 40, Jože Čič 28, Viktor Napast, Robi Mihalič 19, Boris Žlender 18 točk itd.

ek

SERVIS KOLES
TENIS OPREME TER SMUČI
Šport Servis Davorin Munda s.p.
Slovenski trg 1, 2250 Ptuj, tel.: 062/778-587
ali GSM 041/925-852

VETERINARSKA AMBULANTA
MAJŠPERK, Lešje 34
2322 Majšperk
TEL.(062) 795-60-60

OBVESTILO

Vse lastnike psov v občini MAJŠPERK in občini ŽETALE obveščamo, da bo cepljenje proti STEKLINI potekalo po naslednjem **razporedu:**

V PONEDELJEK, 3.4. 2000

ob 8.00 uri	DOBRINA pri Polajžarju - mlekarna
ob 9.15 uri	Kolar-Butolen (STOPNICA)
ob 10.15 uri	Dobrina Kolar - mlekarna
ob 11.15 uri	KOČICE pri Železniku
ob 12.30 uri	ŽETALE - KZ Ptuj
ob 13.50 uri	ČERMOŽIŠE pri Bedeniku
ob 14.15 uri	ČERMOŽIŠE pri Kodriču - mlekarna
ob 15.00 uri	KOČICE-POTNI VRH pri PLAJNŠKU
ob 15.30 uri	KOČICE-SITEŽ pri Korezu, Kočice 1

V TOREK, 4.4. 2000

ob 8.00 uri	NADOLE pri Potočniku
ob 9.15 uri	PLANJSKO trgovina
ob 10.30 uri	STOGOVCI pri KOREZU mlekarna
ob 11. uri	SLAPE osemenjevalna postaja-križišče
ob 12.00 uri	DOKLECE pri Kolarju
ob 13.00 uri	JANŠKI VRH pri cerkvi
ob 14.00 uri	KOČICE-PŠETNA GRABA (konec asfalta)

V SREDO, 5.4. 2000

ob 8.00 uri	PTUJSKA GORA pri Topolovcu
ob 9.45 uri	PODLOŽE križišče za Sestrže
ob 10.45 uri	MAJŠPERK K.Z.
ob 11.45 uri	LEŠJE pri Korošču-osemenjevalna postaja
ob 12.45 uri	BREG pri Romanu PIŠEK
ob 13.15 uri	SP. SVEČA pri Fakinu-zbiralnica mleka
ob 14.15 uri	ZG. SVEČA-Razbunk
ob 15. uri	BOLEČKA VAS zbiralnica mleka

V ČETRTEK, 6.4. 2000

ob 8. uri	GRDINA pri Žunkoviču
ob 9.15 uri	GRDINA-Kosovo sedlo (križišče-konec asfalta)
ob 9.45 uri	STOPERCE pri vaškem domu
ob 10.45 uri	STOPERCE SV. ANA KOREZ
ob 11.30 uri	KUPČINJI VRH pri Plavčaku
ob 12.00 uri	BOLFENK-JELOVICE pri Lončariču
ob 13.30 uri	MEDVEDCE pri gasilskem domu
ob 14.30 uri	SESTRŽE pri vaškem domu

Za pse, starejše od štirih mesecev, je cepljenje obvezno. Lastnik plača za registracijo, cepljenje, higiensko službo in stroške dehelmintizacije 5,000,00 SIT. Cepljenje se lahko opravi tudi na sedežu Veterinarske ambulante Majšperk, v Lešju 34, vsak dan razen nedelje od 8.00 do 9.30 ure ali se za cepljenje dogovorite po telefonu **795-00-60.** ❑

L AVTOŠOLA **URŠKA** d.o.o.

organizira BREZPLAČNI TEČAJ
iz CPP za A in B kategorijo, ki bo v ponedeljek, 3. APRILA 2000 ob 16. uri v osnovni šoli LJUDSKI VRT.

prijavite se lahko v Arbajterjevi 2
ali po telefonu 775-313, 041/748-313 in 772-066

Prirojena eleganca.
Novi Polo.

Komaj ga prepoznamo: novi Polo. Nova privlačna oblika je prijetno presenečenje. V notranjosti nas preprača udobje, varnostni elementi ik kakovost detajlov.

Na voljo je kar šest motorjev s skupno 23 valji, 62 ventili in 312 kW. Še dobro, da lahko izbirate. Vabimo vas v naš naš prodajni salon.

Že od 1.669.526 SIT* dalje.

* cena je informativna in odvisna od valutnih razmerij

Novi Polo

Pooblaščeni trgovec z vozili Volkswagen
Dominko d.o.o., Zadružni trg 8, 2250 Ptuj, tel., faks: 783551

POSLOVNA IN DRUGA SPOROČILA

Mali oglasi

SIMPATIČNO mlado dekle dobi delo v Bistroju v okolici Kidričevega. tel 041 767-138.

V NAJEM ODDAM poslovni prostor v Ptuju, 30 m². ☎ 041/453-566.

IŠČEM STANOVANJE v Ptuju ali okolici, 1- ali 2-sobno. ☎ 041/96 55 77.

PERUTNINA, Antena, KK Ptuj, SCT, Intes in Infond. ☎ 062 837-652 ali 653-950.

M & M., TELEFON SERVIS PTUJ, se je preselil v nove prostore v Prešernovi 29. ☎ 785-53-00.

KAKO telefonirati v omrežju 041 in PRIHRANITI za naročnino? Mi znamo pomagati. MM komunikacije, Prešernova 29, ☎ 785-53-00. Vsak dan, tudi v soboto do 12.

11 različnih modelov GSM aparatov. Dodatna oprema, tudi za mobireglje in mobibelke. Sklepamo naročniška razmerja za GSM. MM komunikacije, Prešernova 29, ☎ 785-53-00.

ZELO UGODNO vozimo premog iz Velenja. Za vse informacije pokličite na ☎ 063 870-707 ali 041 329-334.

ZELO UGODNA cena premoga z dostavo. Plačilo tudi na čeke. ☎ 062 691-095. Pernek, s.p., Miklavž, 0609 632-814.

NESNICE - mlade jarkice Hisex, rjave, pred nesnostjo, opravljena vsa cepljenja, prodaja Farma Soršak, Podlože 1, Ptujska Gora.

VINOGRADNIKI, POZOR! SIDRA, objemke, natezalnike (španarje) dobite vsak dan ves dan. Kovinarstvo Metličar, Potrčeva 28, Ptuj, ☎ 771-286.

ZA DVORIŠČA, dovozne poti ter gradnjo dostavljamo sekanec, pesek, gramoz. ☎ 745-085.

VEDEŽEVANJE, jasnovidnost, zaščita pred uroki, magijo - bioenergija, PREJŠNJA ŽIVLJENJA. ☎ 041 238-423.

SODI za vino iz nerjaveče pločevine vseh velikosti po ugodni ceni ter betonski vrtni kamini za samo 16.990 sit. Trgovina Branko Plohl, s.p., Bratislavci 54, ☎ 756-100.

DELNICE PO URADNIH BORZNIH CENAH. Infond, Moneta, Medaljon, Kmečka PID, Krekova Zvon, Atena, NFD in vse druge delnice vam prodamo hitro, strokovno in ugodno. Centralna borznoposredniška družba, poslovalnica Domino, Trstenjakova 5, Ptuj, ☎ 78-78-190.

VINSKA KLET - vikend s 700 trsi, voda, telefon, v Zg. Gruškovju prodam. ☎ 303-484.

VEDEŽEVANJE
POGOVORI V STISKI, SREČNE Š. SANJE
090-40-62
LJUBEZEN, DELO, DENAR, POSL. ZADEVE ŠOLA, POMOČ PRI REŠEVANJU TEŽAV PARTNERSTVO, STIKI. POKLIČITE IN ZAUPAJTE IZKUŠENIM IN PRIZNANIM.
NON-STOP
1.86 SIT/min

ODKUP, PRODAJA, MENJAVA IN PREPISI VOZIL. Velika izbira rabljenih vozil. Krediti za upokojence pod 01, 02, 03, 09 in zaposlene pri s.p. ali d.o.o., brez poroka ali leasing. PODAL, d.o.o., Mariborska cesta 33, Ptuj, ☎ in fax 062 782-803, GSM 041 627-647.

UGODNO: obnova in zaščita starih salonitnih streh - s premazom akrilne smole, da azbestna vlakna zakrknejo in dajo trdnost salonitni plošči. Barvanje z odtenki siva in opečnato rdeča. Čiščenje in pritrditev vijakov celotne strehe. Ekološke barve. 10 let garancije na material in delo. ☎ GSM 041 727-243.

DEKLE za strežbo v PUB-u sprejmemo v delovno razmerje. Hrana in stanovanje v hiši, lep zaslužek. Šoštanj, ☎ 031 502-701.

EKSPONATNI šankomat ter avtomat za žgane pijače, vse povezano na računalnik, popolna kontrola natakarjev in poslovanja. Pokličite takoj na ☎ 031 502-701.

TRAKTORJI in kmetijski stroji. Najnižje cene v Sloveniji. Agrocar, Skorba pri Ptuju, ☎ 062 788-52-06.

TRAKTORSKE in druge gume za kmetijstvo. Najnižje cene v Sloveniji. Agrocar ☎ 062 788-52-06.

ODKUP delnic: Infond, Moneta, Krekova, Atena, Triglav in druge.

IZPOSOJEVALNICA Studio Angora nudi: krstne, obhajilne, birmanske in poročne obleke. Od ponedeljka do petka od 15. do 19., sobota od 9. do 12. ure. Informacije na ☎ 0609 644-623.

POPRAVILO tv aparatov, videorekorderjev ter druge elektronike. Servis pralnih, pomivalnih, sušilnih strojev. Storitve na domu. ELEKTROMEHANIKA Jurič, s.p., Borovci 56/b, ☎ 755-496, GSM 041 631-571.

RAZNE starine kupim. ☎ 062 779-501.

KUPIM bikce simentalce za nadaljnjo rejo ter prodam telico, težko 600 kg, osem mesecev brejo. ☎ 041 263-537.

14 km iz Ptuja prodam starejšo kmečko domačijo z gospodarskim poslopjem in 2 ha zemlje, asfalt do hiše, voda, elektrika, sončna lega- ☎ 062 480-10-97, ☎ 041 719-854.

KROMPIR za seme dezire ugodno prodam. Kličite zvečer na ☎ 708-590.

NUJNO najamem opremljeno manjšo garsonjero v Ptuju ali okolici. ☎ 040 253-059.

PURE IN PURANE (6-tedenske) lahko dobite na dom z brezplačno dostavo, garancija od začetka do konca vaše reje. ☎ 069 84-238 ali 041 409-973.

VSA notranja slikopleskarska in risarska dela opravljam. ☎ 062 751-184, 041 792-084, Miran.

PRODAM konjski gnoj. ☎ 755-572.

NA PTUJU ODDAM 1,5-sobno komfortno opremljeno stanovanje. ☎ 041 549-027.

Svet zavoda
Osnovne šole Martina Koresa, Podlehnik
Podlehnik 7/a

objavlja razpis za imenovanje
RAVNATELJA ŠOLE

Kandidati morajo izpoljevati pogoje, ki jih določa 53. člen zakona o organizaciji in financiranju vzgoje in izobraževanja, ter imeti pedagoške in organizacijske sposobnosti za uspešno vodenje zavoda.

Ravnatej bo imenovan za 4 leta. Začetek mandata je 1. 8. 2000.

Kandidati naj pošljejo pisne prijave z dokazili o izponjevanju pogojev v 8 dneh po objavi razpisa na naslov šole, z oznako "Za razpis".

Kandidate bomo o izbiri obvestili v 30 dneh po izteku roka za prijavo. ❑

TRGOVINA IN POPRAVILO
MALIH KMETIJSKIH STROJEV
- kosilnice
- škropilnice
- motorne žage
- kultivatorji

Davorin Peteršič, s.p., 2252 Dornava 76a, ☎062 755-094

KMETIJA POŽEGAR
prodajamo svinjske polovice, meso in mesne izdelke iz lastne reje.
☎ (062) 757-106, inf. po 20. uri - zvečer ❑

OLI d.n.o.
VEDEŽEVANJE
ASTROLOGIJA
090-46-92
090-46-93
156 SIT/min

TrgoAvto Avtoval
PRODAJALNA Z AVTOMATERIALOM
MAISTROVA UL. 1, PTUJ, tel. 776-333

ELEKTROMEHANIKA GAJSER
ULICA ŠERCERJEVE BRIGADE 24, PTUJ / TURNIŠČE
Previjanje elektromotorjev vseh vrst, tudi za pralne stroje, popravila transformatorjev in raznih gospodinjskih aparatov.
Zelo ugodne cene! ☎ 782-498.

ODKUP ČEKOV!
Kratkoročna posojila. Prodaja deviz na tri obroke. Izplačilo po dogovoru na vašem domu.
☎ 041 677-436.

ZOBOZDRAVNIK - ZASEBNIK
dr. ZVONKO NOTESBERG
Trajanova 1, Ptuj (ob Mariborski c.)
tel.: 062 786 710
Možnost plačila na obroke, gotovinski popust in popust za upokojence

ROLETARSTVO
TROCAL
OKNA IN VRATA
TROJNO TESNENJE
IZDELAVA IN MONTAŽA
PVC OKEN, VRAT, ROLET IN ŽALUZIJ
Ivan Arnuš s.p.
Povodnova ul. 3, 2251 Ptuj (ob Mariborski c.)
SLOVENIJA
Tel.&fax: 00/386/062/783-008
Okna in vrata so evropske kakovosti s certifikatom
št. c 1688/98-520-2
SIST 1018 ZAG, Ljubljana

ZOBNA ORDINACIJA
dr. Zdenka Antonovića v Krapini, M. Gubca 49, ordinira vsak dan po dogovoru. Vse informacije po ☎. 0038549 372-605
NOVO! FIKSNA IN SNEMNA ORTODONTIJA ZA OTROKE IN ODRASLE.

FASADE DEMIT -
STYROFAS - ROFIX -
izolacija - stiropor - volna - pluta
zaključni omet - silikat putz - edi, putz beli- barvni
alu vogalniki - bele obrobe
barvanje fasad - vsa druga slikopleskarska dela
IZVAJAMO HITRO, KVALITETNO IN Z GARANCIJO
Toplak, s.p.,
Slikopleskarstvo in fasaderstvo
☎ 041 646 067 ali 062 754 40 10. ❑

NAJUGODNEJŠA GOTOVINSKA POSOJILA
na osnovi zastave. ☎ 062 / 22 80 110
Decima, d.o.o., Razlagova 24, Maribor.

DEMIT FASADE
Vse vrste izolacijskih fasad s silikonskimi in drugimi zaključnimi ometi, v vseh barvnih odtenkih in z belimi robovi. Barvanje fasad in napuščev ter vsa druga slikopleskarska dela.
SLIKOPLESKARSTVO JOŽE VOGLAR, s.p., Zabovci 98, Markovci, ☎ 041 226-204. ❑

Roletarstvo ABA
Anton Arnuš, s.p.
Maistrova 29, 2250 Ptuj
☎ 062 771-409, 041 716-251
PE Štuki 26/a
☎ 062 787 86 70,
faks 062 787 86 71
Izdelujemo in montiramo PVC okna, vrata, rolete, žaluzije, lamelne zavese, alu rolo garažna vrata, harmonična vrata. V marcu 2000 8% popust. ❑

FASADA DEMIT
Original TIM LAŠKO
že od 3.850 SIT/m²
KREDIT od TOM + 0%
GARANCIJA 10 LET
DE FACTO, Partizanska c. 30, MARIBOR, Tel.: 062/228-460

PREVERJENO NAJCENEJŠE
KURILNO OLJE ZA VSE NAROČNIKE.
KLIČITE ☎ 062 721-030
Dostava nad 1000 l brezplačna,
plačilo možno na 6 čekov.

KROVSTVO KLEPARSTVO STANKO HERCOG, s.p.
* pooblaščen izvajalec pokrivanja streh s kritinami bramac, bobrovec, tegola, trimo, tufftile, tondach itd.;
* izdelava in montaža vseh vrst žlebov in drugih kleparskih izdelkov;
* adaptacija obstoječih streh;
* novo: GERARD, aluminijasta kritina s 50-letno garancijo.
Tel: 773-033 ali 041 328-440 ❑

AVTOMEHANIČNE STORITVE
Avtoservis **VAJDA**
Stojnci 20/e, 2281 Markovci
tel: 062/7888 136 gsm: 041 325 932
TOVORNA IN OSEBNA VOZILA
KMETIJSKI IN DELOVNI STROJI

VETROVKE, KOMBINEZONI, TELOVNIKI, HLAČE, PLAŠČI, OBUTEV
zaščita
062/777 639, 779 711, Rogozniška 14, Ptuj
V BARVAH IN Z VEZENIM LOGOTIPOM

TEHNO Center
trgovina in servis
malih kmetijskih strojev
kosilnice, kultivatorji
škropilnice,
motorne žage,
agregati, tlačni čistilci,
črpalke, obrezovalci,
gozdarski in vrtni program
vinogradniški in
kletarski program

Marjana Krajnc, s.p.
2250 Ptuj, Maistrova ul. 20/a, SERVIS: 78 70 345
TRGOVINA: 78 70 340, FAKS: 78 70 342

V SVOJO HIŠO SPREJMEM v celotno oskrbo upokojenca ali upokojenko. Vse drugo osebni dogovor. Informacije na ☎ 062 584-1084.

Po simbolični ceni PRODAM wartburg in fiat duna. ☎ 783-469.

POSREDUJEMO vse vrste kreditov. ☎ 041 672-449.

V NAJEM DAM poslovni prostor v Domino centru. ☎ 783-681.

PRODAMO mlado kravo. ☎ 753-280. Matilda Muraj, Svetinci 22, Destrnik.

KUPIM enosobno ali 1,5-sobno. Plačam takoj. ☎ 772-050.

ZAPOSLIMO KV natakarico za nedoločen čas s 3-mesečnim poskusnim delom. Zaželene izkušnje. ☎ 062 792-188, GSM 041 876-238.

NA PTUJU PRODAMO zazidljivo parcelo velikosti 10 arov. ☎ 772-314.

PRODAM leto staro telico simentalko. Mlinarič, Rabelčja vas 25, ☎ 773-450.

PRODAM tri svinje domače reje od 100 do 120 kg in traktorski drobilec zrnja. ☎ 777-383.

V NAJEM DAM 2,5-sobno stanovanje blizu srednješolskega centra v Ptuju. ☎ 783-486.

REGAL za dnevno sobo, spalnico, kuhinjsko kredenco, francosko posteljo, tuš kabino - komplet in gorilnik za centralno ter šivalni stroj Singer prodam ter drugi pohištvo. ☎ 692-315.

PRODAJAMO bele piščance domače reje po ugodni ceni. ☎ 718-449 ali Irgolič, Sodinci 22 pri Veliki Nedelji.

PRODAM dva prašiča, težka okrog 110 kg. ☎ 753-349.

IZVAJAMO vsa gradbena dela, adaptacije, novogradnje, omete, fasade, poslovne objekte, stanovanjske hiše, polaganje keramike in vsa druga dela iz gradbeništva. ☎ 041 654-845.

100 rabljenih salonitnih plošč prodam. ☎ 777-252, popoldan.

PRODAM 7 mesecev brejo kravo I. laktacije. Informacije na ☎ 757-085.

NESNICE pred nesnostjo lahko dobite v Babincih 49, Ljutomer, ☎ 82-401, dostava tudi na dom.

PRODAM poceni kuhinjske elemente, štedilnik, kot. ☎ 771-852.

PRODAM trosilko hlevskega gnoja Tehnostroj, 4 tone. ☎ 062 708-226.

NAJAMEM garažo v Ptuju, plačam dobro. Informacije na ☎ 779-734.

PRODAM prednji odbijač in priklop Euro za renault ter hrastove fosne 5 cm, suhe. ☎ 755-036.

PRODAM seno, nakladalko SIP in puhalnik za seno. ☎ 790-230.

PRODAM ŠKODO 125 L, letnik 90. ☎ 778-358.

STAREJŠO hiško, primerno za vikend, na idiličnem kraju Dol pri Stopercah ugodno prodam, elektrika, telefon KTV. ☎ 794-333, zvečer.

PRODAJA in dostava bukovih drv. ☎ 041 968-489.

UGODNO PRODAJO komplet kuhinjske elemente s štedilnikom v izmeri 4 metre. Inf. na ☎ 78 00 934.

ŽELITE novo harmoniko, imate staro katerekoli znamke? Priložnost: staro za novo Zupan in Melodija. Vršimo tudi naročila Rutar harmonike. Klaviature Casio ter popravila harmonik in kitar. Komisijska prodaja glasbenih instrumentov. Trgovina Diaton, Trstenjakova 5 a, Ptuj. ☎ 062 775-473. ali GSM 0412 579-714.

OKOPALNIK, 6-vrstni, za sladkorno peso - nov, prodam. ☎ 069 76-212.

SIMPATIČNA dekleta za strežbo v baru z igrami za zabavo nujno potrebujemo. ☎ 041 946-203.

SPREJMEMO MLAJŠO kuharico ali dekle. ☎ 782-149.

OB VIKENDIH NUDIMO pizze, plošče z žara ter druge jedi po naročilu, sprejemamo tudi skupine, možnost žive glasbe. Inf. na ☎ 782-149.

BISTRO v Litiji takoj zaposli dekle s prakso. Stanovanje brezplačno. ☎ 041/710-660.

IZVEDBA mansard, spuščeni stropovi, predelne stene po Knauf in Rigips sistemu. GALUN, s.p., GSM 041/60-60-78.

PRODAM zastavo 128, letnik 90, rdeče barve, registrirano do avgusta. Kličite na ☎ 757-123.

PRODAM bukova drva, razžagana, dostava na dom. ☎ 041/835-363.

PRODAM hladilnik Gorenje, dva štedilnika Gorenje, eden 4 elektrika, eden 2 plin-2 elektrika ter šivalni stroj na nožni pogon in kuhinjsko napo. ☎ 041/991-088.

PO UGODNIH cenah barvamo fasade, les in stanovanja ter izvajamo vsa druga vzdrževalna dela. Naredimo vam predračun. ☎ 031/527-313.

GREM čistit blok ali stanovanje v Ptuju. ☎ 777-794.

AVTO-RAK: accent 1.3 LS, 1995, 1996, kia sephia 1.6 GTX, 1995, ford escort 1.3, 1995, maruti 800, 1993, kadet 1.3 ILS, 1989, renault 5, 1991, 1992, kadet 1.4, 1990, renault 19 1.4 RL, 1993, AX 1.4 diesel, 1990, vectra 2.0 I 4x4, pony 1.5 GLS, 1990.... Ugodni krediti do 5 let, Radko Kekec, s.p., Nova vas pri Ptuju 64, ☎ 062/78-00-550.

PRODAMO: stanovanjske hiše na raznih lokacijah - starejša, Stogovci možnost menjave za 3-sobno stanovanje na Ptuju; Ptuj, vrstna hiša; 1-druž. Gerečja vas; 2-druž. novejša Slovenja vas s starejšo in farmo, možnost posamezno ali skupaj zelo ugodno; Tavčarjeva Ptuj; starejša Mihovci; takoj vseljiva Loperšice, Ormož; Ptuj, Gromova; 2-druž. Zg. Velovlek; starejša Biš itd. Vikendi, parcele, poslovne stavbe, kmetije. Iščemo stanovanjske hiše, stanovanja vseh velikosti, kakor tudi gradbene parcele. Agencija Vikend, Biš 8 B, Trnovska vas, ☎ 062/757-110, Ptuj, Slomškova 3 ☎ 062/748-1013, fax 062/748-1014, GSM 041/955-402.

VEDEŽEVANJE
LJUBEZEN, POSEL, ZDRAVJE
090-44-27
VZEMITE USODO V SVOJE ROKE
1.56 SIT/min

OGLASI IN OBJAVE

Prazen dom je in dvorišče,
zaman te oko naše išče,
ni več tvojega smehljaja,
le trud in delo tvojih
pridnih rok ostaja.

ZAHVALA

Ob boleči in nenadni izgubi našega dragega ata, starega ata in tasta

Alberta Kurnika
IZ PODVINCEV 53
*** 10. 4. 1933 † 15. 3. 2000**

se iskreno zahvaljujemo sorodnikom, prijateljem, znancem ter sodelavcev AGIS PLUS in SAVA STISKANI IZDELKI za darovane sveče in cvetje ter za izrečeno sožalje. Posebej se zahvaljujemo še g. župniku, gospe Veri, zastavonoši ter pogrebnemu podjetju Komunala. Hvala vsem, ki so ga spoštovali, cenili, imeli radi in ga pospremili v lepem številu na zadnji poti.

Žalujoči: sin Miran, hčerka Rozika in sin Vlado z družinama ❑

Iz spanja se pomlad prebuja,
solze lijejo z oči,
tvoje srce več ne bije
dom je prazen, ker te ni.

ZAHVALA

Ob boleči izgubi drage mame, tašče, babice in prababice

Marije Drobnič
IZ JABLOVCA 10

se iskreno zahvaljujemo vsem ki ste jo pospremili na njeni zadnji poti k večnemu počitku, darovali sveče, vence, za sv. maše.

Hvala družini Zajšek iz Stanošine 9 za vsestransko pomoč in pa g. Maučiču za poslovilne besede ter pevcem za odpete žalostinke.

Z žalostjo v srcih, vsi ki smo jo imeli radi ❑

Vaše pridne roke,
pošteno in dobro srce
so naš ponos in spomin na Vas.

ZAHVALA

Jožef Petek
IZ GAJEVCEV 38

Iskreno se zahvaljujemo vsem sorodnikom, sosedom, prijateljem in znancem, ki ste ga imeli radi in spoštovali, da ste ga v tako lepem številu pospremili na dom miru in večnega počitka. Hvala za podarjeno cvetje, sveče in za sv. maše ter za ustno in pisno izražena sožalja.

Posebna zahvala gospodu župniku za lepo opravljen cerkveni obred, besede tolažbe, pevcem za odpete žalostinke in godbeniku za odigrano Tišino. Govornikom se zahvaljujemo za ganljive besede slovesa.

Vsi, ki smo Vas imeli radi ❑

DOPOLNILO

Pri zahvali za

Nežo Horvat
iz Ritmerka 14

v prejšni številki je Tednika je bil pomotoma izpuščen tekst:

Posebna zahvala družini Stanka Kukovca.
Vsem še enkrat iskrena hvala.

Prizadetim se iskreno opravičujemo.

DOPOLNILO

pri spominu

Leopoldu Vnuku
25. 3. 1999 - 25. 3. 2000

Žalujoči: vsi njegovi ❑

Ne jokajte ob mojem grobu,
le tiho k njemu pristopite,
spomnite, kako trpela sem,
in večni mir mi zaželite.

SPOMIN

1. aprila mineva leto žalosti, odkar nas je zapustila ljuba žena, mamica in babica

Kristina Krajnc
IZ SVETINCEV 28

Hvala vsem, ki ji prinašate cvetje, ji prižigate sveče ter z lepim spominom postojite ob njenem grobu.

Žalujoči: domači ❑

Vse odhaja kakor tiha reka,
le spomini spremljajo človeka.

SPOMIN

Matildi Ranfl
BOROVCI 9 a
27. 1. 1943 † 31. 3. 1995

Hvala vsem, ki z lepo mislijo postojite ob njenem grobu.

Vsi njeni ❑

Zaman je bil ves boj,
zaman bili vsi dnevi so trpljenja,
bolezen je bila
močnejša od življenja.

ZAHVALA

Ob boleči izgubi naše drage žene, mame, tašče, babice in prababice

Terezije Janžekovič, roj. Nemec
IZ SLOMOV 7 A

se iskreno zahvaljujemo vsem, ki so nam v težkih trenutkih stali ob strani in nam lajšali bolečine. Hvala vsem sosedom, sorodnikom, znancem in prijateljem. Vsem, ki ste darovali sveče, vence in cvetje ter jo v tako velikem številu pospremili na njenji zadnji poti. Hvala g. župniku za opravljen obred, pevcem, gospodu za odigrano Tišino, pogrebnemu podjetju MIR, govornikoma za ganljive besede slovesa, g. Žihru iz Moškanjcev.

Vsem še enkrat iskrena hvala.

Vsi njeni ❑

ZAHVALA

Ob nenadomestljivi izgubi naše drage žene, matere, sestre in tete

Marije Fideršek
IZ PTUJA, RIMSKA PLOŠČAD 6

izrekamo iskreno zahvalo in hvaležnost vsem, ki so prispevali, da je bilo poslednje slovo vredno njenega življenja in trpljenja.

Posebej se zahvaljujemo gospodom duhovnikom - župniku p. Stanetu Beštru, župnija sv. Ožbalta, provincialu slovenske minoritske province p. Slavku Strmšku in p. Jožetu Osvaldu iz župnije sv. Petra in Pavla.

Hvala vsem za izrečeno sožalje, darovane sveče in cvetje - stanovalcem Rimske ploščadi 6, delavcem Radio-Tednika Ptuj in Certusu Maribor, Društvu upokojencev Ptuj, pokopališkim delavcem Komunalnega podjetja Ptuj, pevcem za odpete žalostinke in godbeniku za odigrano Tišino ter vsem, ki ste jo pospremili na poti do groba.

Ob tem naj se posebej zahvalimo vsem, ki ste ji v dolgoletnem boju pri premagovanju bolezni pomagali. Zlasti hvala zdravnikom in medicinskim sestram internega oddelka z ambulanto za diabetike in oddelka kirurgije Bolnišnice dr. Jožeta Potrča Ptuj, enako Splošni bolnišnici Maribor - oddelkom za očesne bolezni, žilno kirurgijo in vročinska stanja ter Inštitutu za rehabilitacijo v Ljubljani.

In ne nazadnje - iskrena hvala osebni zdravnici dr. Sonji Lisul-Prosenica, ZD Ptuj, in očesni zdravnici dr. Ljubi Neudauer-Resnik ter medicinskim sestram v njunih ambulantah.

Vsem in vsakemu posebej še enkrat - iskrena hvala!

Vsi njeni ❑

OBVESTILO BRALCEM -
Male oglase, osmrtnice in obvestila za Tednik za objavo v četrtek lahko oddate najkasneje do torka do 10. ure. ☎ 749-34-15.

Oče, odšel si tja,
kjer ni trpljenja ne gorja.
Ni te več na pragu, v hiši.
Tvoja pridna roka mirnu ni poznala,
rada vsakomur je pomagala.

V SPOMIN

30. marca sta minili dve leti žalosti in bolečine, odkar nas je zapustil dragi mož, oče in dedek

Maks Vrečar
IZ VINTAROVCEV 30

Hvala vsem, ki z lepo mislijo postojite ob njegovem preranem grobu ter prižigate sveče.

Njegovi najdražji ❑

Minile zate vse so bolečine,
a v srcih pustila
lepe si nam spomine.
Če bi solza vas zbudila,
ne bi vas gomila krila.

ZAHVALA

Ob boleči izgubi drage mame, tašče, babice, prababice, sestre in tete

Terezije Kralj
*** 25. 8. 1917 † 18. 3. 2000**
IZ PLACEROVCEV 22, GORIŠNICA

se iskreno zahvaljujemo vsem sorodnikom, sosedom, prijateljem in znancem za pomoč, ki ste nam jo nudili v težkih trenutkih, hvala za darovano cvetje, sveče, sv. maše ter izražena sožalja. Iskrena hvala g. župniku za opravljen cerkveni pogreb, cerkvenim pevcem, govornikoma za lepe besede slovesa in pogrebnemu podjetju MIR za opravljene storitve.

Žalujoči: njeni najdražji ❑

Ne jokajte ob mojem grobu,
le tiho k njemu pristopite,
spomnite se, kako trpel sem,
in večni mir mi zaželite.

ZAHVALA

Ob smrti dragega moža, očeta, dedka in pradedka

Franca Megliča
IZ SPUHLJE 65
*** 12. 9. 1914 † 20. 3. 2000**

se iskreno zahvaljujemo vsem, ki ste ga pospremili na zadnji poti, darovali cvetje, sveče in svete maše. Hvala duhovnikoma za opravljen obred, govornikom, godbi na pihala Ptuj in pogrebnemu podjetju.

Najlepša hvala družinama Kolarič za pomoč v najtežjih trenutkih.

Vsem iskrena hvala!

Vsi njegovi ❑

Odšla si brez slovesa tja,
kjer ni trpljenja ne gorja.
Tvoja delovna roka miru ni poznala,
vedno vsakemu je pomagala.
Mrzel polt jo je oblil,
v cerkvi zvon je zazvonil,
zaslišal se je jok,
umrla mama osmih je otrok.
Skromno, tiho si živela,
za nas si delala in trpela,
srce ljubeče v grobu spi,
nam pa solzijo se oči.

ZAHVALA

Po kratki in hudi bolezni nas je v 67. letu starosti zapustila draga mama, sestra, babica in tašča

Ljudmila Milošič
IZ MALE VARNICE 20
19. 8. 1933 23. 3. 2000

Iskreno se zahvaljujemo vsem sorodnikom, sosedom in znancem, ki ste jo v tako lepem številu pospremili na njeni zadnji poti, darovali vence, sveče, sv. maše ter nam izrekli ustno ali pisno sožalje.

Zahvala g. župniku za lepo opravljen pogrebni obred in darovano sv. mašo, cerkvenemu pevskemu zboru za odpete žalostinke, govorniku Janku Kozelu za ganljive besede slovesa ob odprtem grobu, godbeniku Janiju in Mateju Kozelu za odigrano Tišino. Hvala molilki Geriki, nosilcu križa Simonu Krajncu, zastavonoši Maksu, pogrebnemu podjetju Mir iz Vidma, Branku Jelenu, sodelavcem Perutnine Ptuj, Unior Zreče, Kip Maribor, Meso izdelki Žerak.

Še enkrat velja zahvala vsem in vsakemu posebej.

Žalujoči sinovi in hčerki: Franc, Micika, Jože, Tona, Zlatko, Milica, Srečko in Janez z družinami ter sestre Slavica, Lizika, Kristina in Katika ❑

LANCOVA VAS PRI PTUJU / DOLOČITEV NOVIH OBČINSKIH MEJA

Občina Videm bo dala soglasje

Potem ko je želja 28 prebivalcev Lancove vasi pri Ptuju v videmskem občinskem svetu sprva naletela na dvome o upravičenosti odcepitve, se zadnje dni stališča odcepitve željnih občanov in občine Videm zbližujejo.

Župan **Franc Kirbiš** je sestavil posebno komisijo, ki je preverila ozadje teženj dela občanov, ki bi se radi pridružili občini Hajdina. Komisija in župan razumejo naravno in življenjsko povezanost dela Lancove vasi s sosednjimi Draženci, v soboto pa pričakujejo tudi pozitiven odgovor geodetov, ki proučujejo, kje bi potekala bodoča medobčinska meja. V soboto ob 9. uri bo torej v tamkajšnji gostilni Rajh padla dokončna odločitev. Pri tem Videmčani poudarjajo, da bodo v soboto predlagali zamenjavo dela svojega ozemlja, kjer leži omenjeni del Lancove vasi, za del zemljišča, kjer je druga polovica farme prašičev. Farma je namreč danes razdeljena med občini Hajdina in Videm. Za tak predlog imajo več razlogov: farma naj bo tam, kamor vetrovi najpogosteje nosijo njene vonjave, po drugi strani pa želi tako občina Videm farmo za nekaj časa materialno razbremeniti. Občina Hajdina je namreč tik pred sprejemom odloka o nadomestilu za uporabo stavbnega zaemljišča, v občini Videm pa svetniki tega odloka po več poskusih niso sprejeli in se je njegov sprejem odmaknil za nedoločen čas. Zagotovo je za umestitev v občino Videm tako zainteresirana tudi farma sama.

Pobuda Videmčanov za sobotno srečanje in sprejem odločitev je še en dokaz, da se da z dobro voljo in konstruktivnimi dogovori marsikaj doseči in prej nerešljivi problemi čez noč postanejo nepomembni.

JB

PTUJ ● Skupščina ribičev

Na pragu nove ribiške sezone se bo po že opravljenih delnih zborih ribičev v petek, 31. marca, ob 18. uri v ribiškem domu v Rogoznici sestala skupščina Ribiške družine Ptuj, ki jo vodi **Stane Žitnik**. Po izvolitvi organov bodo pod drobnogled postavili realizacijo finančnega načrta in poročilo o delu RD Ptuj za minulo leto 1999, po poročilu nadzornega odbora se bodo dogovorili še o finančnem in delovnem načrtu družine za leto 2000. Sprejeli naj bi tudi letni ribiškogojitveni načrt za tekoče leto, pred pobudami in predlogi ribičev z delnih zborov pa naj bi opravili še volitve članov upravnega odbora.

-OM

ZAGOJIČI ● V petek občni zbor GZ Gorišnica

Predsedstvo Gasilske zveze Gorišnica je za jutri, 31. marca, ob 19. uri v gasilskem domu Zagojiči sklicalo redni občni zbor zveze. Prosotni bodo prisluhnili poročilu predsednika, poveljnika, nadzornega odbora, obravnavali zaključni račun za lansko leto ter predstavili program dela in letošnje aktivnosti.

TM

POLENŠAK ● Ustanovitev konjeniškega društva

V soboto, 1. aprila, bo na Polenšaku pri Staretovih prvo srečanje konjenikov in članov konjeniškega društva. Konjeniki se bodo odpravili tudi na pohod. Vsi, ki bi želeli sodelovati, naj se zberejo ob 9. uri, ustanovitveni zbor pa bo ob 15. uri.

MS

PTUJ ● Namesto čestitk Rdečemu križu in Karitas

Mestni odbor stranke SDS iz Ptuja je ob materinskem dnevu sklenil, da namesto čestitk materam in ženam namenijo prispevke v humanitarne namene. Tako naj bi mestnemu odboru Rdečega križa Slovenije in župnijski Karitas sv. Ožbalta nakazali po 25.OOO tolarjev.

-OM

ORMOŽ / SEMINAR KOMUNIKACIJE

Nadaljevanje lanskih projektov

Ormoška ljudska univerza bo to soboto pričela drugi niz predavanj, ki so namenjena dodatnemu izobraževanju ormoških svetnikov. Tudi tokrat jim je uspelo pridobiti sredstva iz tujine, ki podpira programe za razvoj demokracije v vzhodnoevropskih državah.

Predavanja v minulem letu so bila slabo obiskana, zato so izvajalci programa opravili obširno analizo stanja, potreb in pričakovanj potencialnih udeležencev. Upoštevali bodo že v lanskem letu izraženo mnenje, da so premalo upoštevani predlogi posameznih političnih strank, ki so tokrat že pripravile predloge zaželenih predavateljev. Ormoški krščanski demokrati so kot predavatelja predlagali nadškofa **Franca Rodeta**, ki bo v duhu krščanskega nauka govoril o toleranci, strpnosti, sprejemanju drugačnosti in navsezadnje odpuščanju. Gre za izbrane teme, ki jih kot osnovni pogoj dobre komunikacije priznava tudi pri nas in v svetu priznan komunikolog dr. Pavao Brajša.

Ker je osnova vsake dobre komunikacije sprejemanje sogovornika takšnega, kot je, bodo posameznim predavanjem sledile delavnice, v katerih bodo udeleženci preko analize konkretnih primerov, socialnih iger in aktivne udeležbe v konkretnih situacijah spoznali sebe in svoje sogovornike. Da bi se čimbolj približali realnim situacijam, bodo pri delu uporabili videoposnetke nekaterih sej občinskega sveta. Kot predavatelji bodo sodelovali tudi nekateri člani ormoškega sveta. Anton Lusković bo predaval na temo "Fobija - strah pred neznanim". Predavanje o racionalni izrabi časa je Alojz Sok naslovil "Kratko in jedrnato". Seveda pa se je kot predavatelj ponudil tudi ormoški župan Vili Trofenik, ki bo predaval o dveh temah. Predavanju "Poslušanje sogovornika - pot do boljšega dialoga" bo v drugem delu sledila tema "O spodbujanju ustvarjalnosti, samoiniciative in odgovornosti".

Majda Fridl

Napoved vremena za Slovenijo

Napoved za Slovenijo

Danes bo v vzhodni Sloveniji delno jasno, drugod spremenljivo do pretežno oblačno. V zahodni in ponekod v osrednji Sloveniji bo občasno še rahlo deževalo. Pihal bo jugozahodni veter. Najnižje jutranje temperature bodo od 0 do 5, ob morju 7, najvišje dnevne od 8 do 14 stopinj.

Obeti

V petek in soboto bo največ sončnega vremena v vzhodni Sloveniji, v hribovitem svetu zahodne Slovenije pa bo predvsem v petek občasno še rahlo deževalo. Pihal bo jugozahodni veter, a bo v soboto oslabel.

ŠPANSKE KOPALNICE
"NOVO - KOLEKCIJA PLOŠČIC 2000"
OB PREDSTAVITVI 20% POPUSTA PRI GOTOVINSKEM PLAČILU!
Prešernova 14, tel. 785 492

Kulturni križemkražem

LAPORJE ● Sklad RS za ljubiteljske kulturne dejavnosti - območna izpostava Slovenska Bistrica in ZKD Slovenska Bistrica vabita na 27. revijo otroških pevskih zborov občin Slovenska Bistrica in Oplotnica, ki do danes, v četrtek, 30. marca, ob 16. uri v OŠ Laporje. Sodeluje 14 zborov.

PTUJ ● Danes, v četrtek, 30. marca, so vabljeni ob sedemnajsti uri v pravljično sobo mladinskega oddelka knjižnice Ivana Potrča, Mali grad, Prešernova 33, otroci od četrtega leta dalje. Pravljično uro bo vodila inštruktorica joge Sonja Trplan. Otroci naj imajo lahna športna oblačila in copatke.

ORMOŽ ● Danes, v četrtek, 30. marca, bo ob 17. uri pričela v ormoškem domu kulture predstavitev 1. zvezka Malih skladbic za Orffove inštrumente avtorice Tanje Korpar.

SLOVENSKA BISTRICA ● Glasbena in baletna šola vabi na koncert učiteljev njihove šole z naslovom *Malo drugače*, ki bo drevi, 30. marca, ob 19. uri v dvorani glasbene šole.

PTUJ ● V dvorani glasbene šole Karola Pahorja bo nocoj ob 19.30 koncert priznanega slovenskega kitarista Žarko Ignjatoviča. Izvajal bo dela sodobnih slovenskih skladateljev.

ORMOŽ ● V petek, 31. marca, bo v domu kulture festival otroškega gledališča. Predstave osnovnih šol Ormož, Voličina in Ivanjkovci se bodo zvrstile ob 9., 10. in 11. uri.

PTUJ ● Na Viktorinovem večeru se bodo v petek, 31. marca, ob 19. uri v refektoriju minoritskega samostana prvič v Sloveniji predstavili Josip Zanki, akademski slikar, Ruđer Glavurtić, komponist, in Damir Gregurić, pianist, ki so izdali pri založniški hiši Sion v Zagrebu glasbeno-grafično mapo Salamander.

SLOVENSKA BISTRICA ● Zaradi izrednega zanimanja za komedijo Kurbe Fedža Šehoviča v izvedbi odrasle gledališke skupine DPD Svobode Slovenska Bistrica bo ponovitev jutri, v petek, 31. marca, ob 19. uri v domu Svobode.

DRAŽENCI ● V soboto, 1. aprila, bo ob 19. uri v kulturni dvorani v Dražencih veseloigra Strogo zaupno v izvedbi gledališke skupine KUD Vitomarci.

JURŠINCI ● Prosvetno društvo dr. Antona Slodnjaka bo v soboto, 1. aprila, ob 19. uri v prosvetni dvorani pripravilo že **7. srečanje ljudskih pevec in godcev sosedov**. Nastopili bodo ljudski pevci in pevke, muzikantje iz sosednjih krajev, domača dramska skupina, mešani pevski zbor in folklorna skupina «Zahvala jeseni».

STUDENICE ● Sklad RS za ljubiteljske kulturne dejavnosti - območna izpostava Slovenska Bistrica ter ZKD Slovenska Bistrica vabita na 20. revijo odraslih folklornih in tamburaških skupin občin Slovenska Bistrica ter Oplotnica, ki bo v soboto, 1. aprila, ob 19. uri v kulturnem domu Studenice.

HAJDINA, MAJŠPERK, VIDEM, GRAJENA, SKORBA ● Ta konec tedna bo na Ptujskem območno srečanje gledaliških skupin. Jutri ob 19. uri bo v dvorani Hajdina predstava Gugalnik, v soboto, 1. aprila, ob 17. uri v dvorani TVI Majšperk predstava Rendez-vous, ob 19. uri pa v dvorani v Vidmu domača predstava Čarobnice. V nedeljo ob 16. uri bodo v dvorani na Grajeni igrali Vitomarčani v predstavi Strogo zaupno, ob 18.30 pa v dvorani v Skorbi domačini v komediji Klobčič.

TRGOVINA STORITVE BELA d.o.o.
● CENTRALNA KURJAVA ● VODOVOD
● PLINSKE INSTALACIJE
Zabovci 85, 2281 Markovci pri Ptuju, Tel.: 062/788 88 12
KREDITI: do 1 leta, TOM+0%, do 3 leta TOM+3% do 5 let TOM+5%

Kulturni križemkražem

PTUJ ● V četrtek, 6. aprila, bo v dvorani Narodnega doma 41. območna revija mladinskih pevskih zborov. Prvi del revije bo ob 16.30, drugi pa ob 18. uri. Nastopili bodo zbori iz OŠ Mladika, Ljudski vrt, Destrnik, Markovci, Videm, Majšperk, Gorišnica, Juršinci in Cirkulane.

PTUJ ● V gostilni Lužnik na Ormoški cesti razstavlja ljubiteljski slikar Drago Božičko iz Maribora. Njegova dela so na ogled tudi na stopnišču Mercatorjeve blagovnice.

PTUJ, TRATE ● Ptujska slikarka Rozina Šebetič v teh dneh razstavlja na Tratah na turistični kmetiji Marinič in v Krekovi banki v Ptuju.

SLOV. BISTRICA ● V galeriji Slomškovega doma so na ogled akvareli bistriške ljubiteljske slikarke Jožice Tomazini.

SLOV. BISTRICA ● V galeriji Grad si lahko do 5. maja ogledate razstavo likovnih del članov KUD Konjiški likovniki.

KINO PTUJ ● Klub ptujskih študentov ponovno vabi vse ljubitelje filmske umetnosti na projekcijo filma **Praznovanje (1998) Dogma 1** 1. aprila ob 22.00. Ogledali si bomo film danskega režiserja Thomasa Vinterberga, večkratnega nominiranca ter dobitnika številnih nagrad na odmevnih filmskih festivalih (glavna nagrada žirije v Cannesu).

ČRNA KRONIKA

ZAPELJAL V DESNO V PEŠCA

Po lokalni cesti skozi naselje Drenovec, občina Zavrč, je v soboto, 25. marca, vozil osebni avtomobil B.K. iz Zavrča. Pri srečanju z drugim avtomobilom je zapeljal na desno in zadel 64-letnega F.K. iz Goričaka. Tega je vrglo na pokrov in v vetrobransko šipo, od tam pa je padel z avta v jarek, kjer je obležal hudo ranjen. Prepeljali so ga v ptujsko bolnišnico.

Z AVTOM V NASIP

V soboto, 25. marca, ob 16.45 je 26-letni R.T. iz Slovenske Bistrice vozil osebni avto po lokalni cesti od Leskovca proti Črešnjevcu. V križišču je začel zavijati v levo, takrat pa je avto začel drseti s cestišča čez bankino v zemeljski nasip. Ob trčenju se je avto prevrnil, voznik se je hudo ranil, njegov sopotnik, 52-letni K.H. iz Slovenske Bistrice, pa je bil lažje ranjen.

GOSTIL NA ČRNO PRISPELE KITAJCE

V hiši enega od občanov v Jastrebcih, KS Kog, so ormoški policisti presenetili kar 25 Kitajcev, ki so na črno prestopili mejo iz Hrvaške. Njihovo turistično pot so policisti preusmerili v dom za tujce v Prosenjakovcih, od tam pa jih bodo vrnili nazaj na Hrvaško.

FF

OSEBNA KRONIKA

RODILE SO - ČESTITAMO: Erika Kramberger, Hofmanova 3, Rogatec - Nejca; Silva Volgemut, Levanjci 19, Destrnik - Vito; Brigita Krajnc, Veliki Okič 16, Leskovec - deklico; Lidija Krajnc, Bišečki Vrh 32, Trnovska vas - Denisa; Suzana Makovec, Kicar 114 - dečka; Jožica Princl, Špindlerjeva 3, Ptuj - Luka; Urška Vidovič, Ul. A. Kaučevič 1, Ptuj - Niko; Djevrije Brojaj, Ob Dravi 3, Ptuj - dečka; Irena Križanec, Cesta v Njiverce 9, Kidričevo - Žiga, Danica Zupanič, Zamušani 35/b, Gorišnica - Niko; Marija Svenšek, Mejna c. 13, Ptuj - Simona.

UMRLI SO: Maks Dajnko, Proletarska ul. 18, Njiverce, * 1940 - † 18. marca 2000; Marija Drobnič, Jablovec 10, * 1921 - † 19. marca 2000; Ana Špendija, rojena Cimerman, Obrež 145, * 1947 - † 17. marca 2000; Franc Rakuša, Lešnica 53, * 1932 - † 19. marca 2000; Matilda Toplak, rojena Rakuša, Sávci 55, * 1910 - † 19. marca 2000; Justina Černenšek, rojena Avguštin, Ptujska Gora 73, * 1910 - † 18. marca 2000; Matic Miložič, Ljubstava 10, * 1999 - † 17. marca 2000; Frančišek Meglič, Spuhlja 65, * 1914 - † 20. marca 2000; Marija Fideršek, rojena Kitak, Rimska ploščad 6, Ptuj, * 1933 - † 22. marca 2000; Martin Plesec, Anželova ul. 3, Ptuj, * 1917 - † 23. marca 2000.

INŠTALATERSTVO PILINGER
Spuhlja 101/d, 2250 PTUJ
telefon: 062 779 312
telefaks: 062 779 312
GSM: 041 779 412
VODOVODNE INŠTALACIJE ●
CENTRALNO OGREVANJE ●
PLINSKE INŠTALACIJE ●
Slivo PILINGER s.p.

CENTRALNA BORZNO POSREDNIŠKA DRUŽBA
DELNICE
po uradnih borznih cenah
tel.: 78-78-190
PC DOMINO, Trstenjakova 5, 2250 Ptuj

EKOLOŠKO KURILNO OLJE
SECTOR PTUJ
Cesta na stadion 1/e, 2250 G. Radgona, enota
MESEČNO ŽREBANJE 4X400 LITROV KURILNEGA OLJA
062/109-00-00
NAROČILA od 7. do 19. ure, BREZPLAČNA DOSTAVA

FIAT Prstec
Avto Pratec d.o.o., Ob Dravi 3a, tel.:062/782-300
Prepričajte se še vi!
BRAVO BRAVA
DO NOVEGA VOZILA SAMO Z
OSEBNO IZKAZNICO IN 50% POLOGOM