

15916  
&12

## ZAVOD SR SLOVENIJE ZA STATISTIKO

REZULTATI  
RAZISKOVANJ

# NARAVNO GIBANJE PREBIVALSTVA SR SLOVENIJE 1980

1978	167.3	151.0	140.9	134.2	129.4	125.7	122.9	120.6	118.7	117.2	115.8
1979	167.4	151.0	141.0	134.2	129.4	125.7	122.9	120.6	118.7	117.2	115.9
1980	167.4	151.0	141.0	134.3	129.4	125.7	122.9	120.6	118.7	117.2	115.9
1981	167.5	151.1	141.0	134.3	129.4	125.8	122.9	120.6	118.8	117.2	115.9
1982	167.5	151.1	141.1	134.3	129.4	125.8	122.9	120.6	118.8	117.2	115.9
1983	167.6	151.2	141.1	134.3	129.5	125.8	122.9	120.7	118.8	117.2	115.9
1984	167.7	151.2	141.1	134.3	129.5	125.8	123.0	120.7	118.8	117.2	115.9
1985	167.7	151.2	141.2	134.4	129.5	125.8	123.0	120.7	118.8	117.2	115.9
1986	167.8	151.3	141.2	134.4	129.5	125.9	123.0	120.7	118.8	117.3	115.9
1987	167.8	151.3	141.2	134.4	129.5	125.9	123.0	120.7	118.8	117.3	115.9
1988	167.9	151.3	141.2	134.4	129.6	125.9	123.0	120.7	118.8	117.3	115.9
1989	167.9	151.4	141.3	134.5	129.6	125.9	123.0	120.7	118.9	117.3	115.9
1990	168.0	151.4	141.3	134.5	129.6	125.9	123.0	120.7	118.9	117.3	115.9

št. 290

LJUBLJANA, NOVEMBER 1982

ID ds 290/1982  
Invt: 366



**REZULTATI  
RAZISKOVANJ**

**NARAVNO GIBANJE  
PREBIVALSTVA  
SR SLOVENIJE 1980**

Milena ILIĆ,  
Breda PERKO,  
Nelka VERTOT, samostojne svetovalke za centralni register prebivalstva

**št. 290**

**LJUBLJANA, NOVEMBER 1982**

## REZULTATI RAZISKOVANJ

212. Letni pregled odkupa 1979, str. 82
213. Raziskovalne organizacije 1979, str. 51
214. Prostovoljne dejavnosti učencev osnovnih in srednjih šol v šolskem letu 1978/79, str. 51
215. Družbeni proizvod in narodni dohodek v SR Sloveniji 1979, str. 82
216. Vzgojnovarstvene organizacije v šolskem letu 1979/80 s seznamom poročevalskih enot, str. 79
217. Letni pregled trgovine 1979, str. 96
218. Samoupravne interesne skupnosti 1979, str. 56
219. Letni pregled gostinstva 1979, str. 63
220. Letni pregled gradbeništva 1979, str. 133
221. Naravno gibanje prebivalstva 1978, str. 101
222. Letni pregled turizma 1979, str. 126
223. Letni pregled zunanje trgovine 1979, str. 354
224. Delavci v združenem delu in samostojnem osebnem delu, pripravniki ter fluktuacija delavcev 1980, str. 54
225. Družbena prehrana 1980, str. 35
226. Osebnih dohodki za določene poklice 1979, str. 50
227. Seznam šol s splošnimi podatki ob začetku šolskega leta 1980/81, str. 112
228. Popis prebivalstva, gospodinjstev in stanovanj v SR Sloveniji, 31. 3. 1981. Prvi podatki po naseljih str. 186
229. Popis prebivalstva, gospodinjstev in stanovanj v SR Sloveniji, 31. 3. 1981. Prvi podatki po krajevnih skupnostih, str. 51
230. Letni pregled industrije 1980, str. 157
231. Osebnih dohodki delavcev v združenem delu 1980, str. 72
232. Letni pregled zunanje trgovine 1978, str. 263
233. Osnovne šole po krajevnih skupnostih ob začetku šol. leta 1980/81, str. 57
234. Letni pregled cen 1980, str. 61
235. Letni pregled gozdarstva 1980, str. 36
236. Osnovne in srednje šole konec šol. leta 1979/80 in ob začetku šol. l. 1980/81, str. 75
237. Letni pregled kmetijstva 1980, str. 41
238. Kulturno-umetniška in prosvetna dejavnost 1979/80, str. 40
239. Študenti 1980/81 in diplomanti 1980, str. 128
240. Prihodki in odhodki organizacij združenega dela neproizvodnih dejavnosti 1979, str. 36
241. Anketa o zasebnih kmečkih gospodinjstvih 1979, str. 31
242. Letni pregled turizma 1980, str. 116
243. Letni pregled odkupa 1980, str. 70
244. Zmogljivosti in uporaba opreme za avtomatsko obdelavo podatkov 1978, str. 42
245. Seznam teritorialnih enot v SR Sloveniji s šiframi (občine, naselja, ulice, krajevne skupnosti, krajevni uradi, pošte), str. 598
246. Prodaja po republikah in poraba reprodukcijskega materiala v SR Sloveniji 1978, str. 40
247. Industrijske organizacije po občinah 1979, str. 94
248. Izkoriščenost zmogljivosti v industriji 1978, str. 55
249. Delavci v združenem delu 1978, str. 82
250. Letni pregled gostinstva 1980, str. 67
251. Letni pregled komunalne dejavnosti 1979, str. 37
252. Letni pregled zunanje trgovine 1980, str. 338
253. Industrijske organizacije in industrijski proizvodi 1979, str. 249
254. Družbena prehrana 1981, str. 38
255. Naravno gibanje prebivalstva SR Slovenije 1979, str. 102
256. Letni pregled obrti 1980, str. 51
257. Letni pregled trgovine 1980, str. 74
258. Vzgojnovarstvene organizacije v šolskem letu 1980/81, socialni zavodi 1980 in seznam poročevalskih enot, str. 68
259. Letni pregled investicij 1979, str. 38
260. Šestava krajevnih skupnosti 1980, str. 33
261. Prihodki in odhodki organizacij združenega dela neproizvodnih dejavnosti 1980, str. 32
262. Kazenska sodna statistika 1980, str. 86
263. Osebnih dohodki za določene poklice 1980, str. 42
264. Popis prebivalstva, gospodinjstev in stanovanj v SR Sloveniji 31. 3. 1981, str. 43
265. Raziskovalne organizacije 1980, str. 62
266. Družbeni proizvod in narodni dohodek v SR Sloveniji 1980, str. 68
267. Samoupravne interesne skupnosti 1980, str. 46
268. Kultura, umetnost, informacije 1979, str. 44
269. Industrijske organizacije po občinah 1980, str. 105
270. Industrijske organizacije in proizvodi 1980, str. 245
271. Seznam šol s splošnimi podatki ob začetku šolskega leta 1981/82, str. 115
272. Letni pregled gradbeništva 1980, str. 109
273. Popis zaposlenih delavcev 31. 12. 1976; zaposleni delavci v združenem delu po šolski izobrazbi v SR Sloveniji, str. 70
274. Kultura, umetnost, informacije 1980, str. 47
275. Popis prebivalstva, gospodinjstev in stanovanj v SR Sloveniji, 31. 3. 1981; Prebivalstvo po starosti (rezultati po občinah) str. 295
276. Letni pregled industrije 1981, str. 180
277. Letni pregled investicij 1980, str. 44
278. Delavci v ZD in samostojnem osebnem delu, pripravniki ter fluktuacija delavcev 1981, str. 49
279. Letni pregled gozdarstva 1981, str. 36
280. Anketa o zasebnih kmečkih gospodinjstvih 1980, str. 34
281. Osebnih dohodki delavcev v združenem delu 1981, str. 59
282. Popis prebivalstva, gospodinjstev in stanovanj v SR Sloveniji 31. 3. 1981 (Končni rezultati po občinah), str. 159
283. Kulturno-umetniška in prosvetna dejavnost 1980/81, str. 62
284. Letni pregled kmetijstva 1981, str. 39
285. Študenti 1981/82 in diplomanti 1981, str. 112
286. Osnovne in srednje šole konec šolskega leta 1980/81 in ob začetku šolskega leta 1981/82, str. 78
287. Letni pregled cen 1981, str. 74
288. Osnovne šole po krajevnih skupnostih ob začetku šolskega leta 1981/82, str. 68
289. Letni pregled odkupa 1981, str. 77

Do leta 1981 izdani naslovi Rezultatov raziskovanj so na zadnji strani.



## U V O D

"Rezultati raziskovanj" (RR) so temeljna edicija Zavoda SR Slovenije za statistiko, ki celovito prikazuje rezultate posameznega raziskovanja ali skupine sorodnih raziskovanj. V preteklosti so zvezki s takšno ali podobno vsebino izhajali pod različnimi imeni: "Statistična dokumentacija", "Statistično poročilo", "Interna publikacija", "Statistično gradivo" ter od leta 1976 naprej s sedanjim imenom, z zaporednim oštevilčenjem zvezkov. Vsak zvezek "RR" vsebuje najpomembnejša pojasnila, kratek komentar, tabelarne pregledne in obrazce za statistična raziskovanja. Tako dobijo uporabniki čimbolj zao- kroženo podobo o rezultatih in o raziskovanju samem.

V tem zvezku "RR" so objavljeni osnovni podatki o naravnem gibanju prebivalstva v SR Sloveniji za leto 1980. V uvodnem delu so objavljeni najpomembnejši podatki s tega področja (skupno število živorojenih, mrtvorojenih, umrlih, sklenjenih in razvezanih zakonskih zvez) in sicer za obdobje 1956-1980. Nekateri podatki so prikazani tudi po občinah SR Slovenije. Podatki v tem zvezku "RR" so objavljeni v enakem obsegu in v enakih tabelarnih pregledih kot v predhodnih zvezkih.

Zavod SR Slovenije za statistiko objavlja tekoče podatke o naravnem gibanju prebivalstva v publikaciji "Mesečni statistični pregled" - "Družbeni razvoj SR Slovenije". Letni podatki o naravnem gibanju prebivalstva so objavljeni v publikacijah "Statistični podatki po občinah" in "Statistični letopis", analitični prispevki s tega področja pa v publikaciji "Prikazi in študije".

Med statističnimi publikacijami, v katerih Zavod SR Slovenije za statistiko posreduje uporabnikom rezultate statističnih raziskovanj, je publikacija "RR", s podrobnimi prikazom podatkov za uporabnike najbolj izčrpen vir informacij s posameznih področij statistike.

## STATISTIČNA ZNAMENJA

- ni pojava
- ... ni podatka
- 0 podatek je manjši od 0,5 dane merske enote
- 0,0 podatek je manjši od 0,05 dane merske enote
- ∅ poprečje
- 1) označba za opombo pod tabelo ali pod črto
- ( ) začasen (nepopoln), nezadostno preverjen ali ocenjen podatek
- X spremenjena kvaliteta
- \* popravljen podatek
- ↑ zajeto s podatkom v smeri puščice



# VSEBINA

Stran

METODOLOŠKA POJASNILA .....	7
KOMENTAR .....	8
TABELE .....	17
<b>1. OSNOVNI PODATKI O NARAVNEM GIBANJU PREBIVALSTVA SR SLOVENIJE</b> .....	<b>17</b>
1-1. Osnovni podatki o gibanju prebivalstva, 1956-1980 .....	17
1-2. Osnovni podatki o gibanju prebivalstva (koeficienti), 1956-1980 .....	17
1-3. Osnovni podatki o naravnem gibanju prebivalstva po občinah 1980 .....	18
1-4. Osnovni podatki o naravnem gibanju prebivalstva po občinah (koeficienti) 1980 .....	20
<b>2. ROJSTVA</b> .....	<b>22</b>
2-1. Rojstva glede na vitaliteto ter živorojeni po spolu, mestu rojstva in poklicu staršev po občinah .....	22
2-2. Struktura rojstev glede na vitaliteto ter živorojeni glede na mesto rojstva po občinah .....	24
2-3. Živorojeni glede na mesec rojstva po občinah .....	26
2-4. Živorojeni glede na vrstni red rojstva po občinah .....	28
2-5. Živorojeni po starosti matere in vrstnem redu rojstev .....	30
2-6. Struktura živorojenih po starosti matere in vrstnem redu rojstev .....	30
2-7. Živorojeni po vrstnem redu rojstev in šolski izobrazbi matere .....	31
2-8. Živorojeni po vrstnem redu rojstev in poklicu matere .....	31
2-9. Živorojeni po starosti matere in šolski izobrazbi matere .....	32
2-10. Živorojeni po narodnosti matere in starosti matere .....	32
2-11. Živorojeni po narodnosti matere in vrstnem redu rojstva .....	33
2-12. Živorojeni v zakonski zvezi po narodnosti matere in trajanju zakonske zveze .....	33
2-13. Živorojeni v zakonski zvezi po trajanju obstoječe zakonske zveze in vrstnem redu rojstva .....	34
2-14. Živorojeni v zakonski zvezi po vrstnem redu zakonske zveze in vrstnem redu rojstva v sedanji zakonski zvezi .....	34
2-15. Živorojeni v zakonski zvezi po šolski izobrazbi matere in očeta, ter vrstnem redu rojstva .....	35
2-16. Živorojeni v zakonski zvezi po poklicu očeta in matere ter vrstnem redu rojstva .....	37
2-17. Živorojeni izven zakonske zveze po vrstnem redu rojstva po občinah .....	40
2-18. Živorojeni izven zakonske zveze, po šolski izobrazbi in poklicu matere .....	42
2-19. Mrtvorojeni po spolu, mestu rojstva in po starosti matere .....	42
<b>3. SMRTI</b> .....	<b>43</b>
3-1. Umrli po spolu, zdravljenju, mestu smrti ter ugotovitelju vzroka smrti po občinah .....	43
3-2. Struktura umrlih glede na zdravljenje, mestu smrti ter ugotovitelja vzroka smrti .....	45
3-3. Umrli po spolu in starosti po občinah .....	47
Skupine vzrokov smrti .....	51
3-4. Umrli po spolu in vzroku smrti po občinah .....	52
3-5. Struktura umrlih po vzroku smrti po občinah .....	56
3-6. Umrli po poklicu, spolu in starosti .....	58
3-7. Umrli po starosti, spolu in šolski izobrazbi .....	59
3-8. Umrli po starosti, spolu in zakonskem stanu .....	60
3-9. Umrli po narodnosti, spolu in starosti .....	61
3-10. Umrli dojenčki po starosti, rojeni v zakonski zvezi oz. izven nje po starosti matere .....	62
3-11. Umrli dojenčki po starosti in spolu, glede na število otrok, ki jih je rodila mati umrlega dojenčka .....	62
3-12. Umrli dojenčki po starosti in vzrokih smrti .....	63
3-13. Nasilne smrti po vrsti in spolu po občinah .....	64
3-14. Nasilne smrti po starosti in zunanjem vzroku smrti .....	66

3-15. Struktura nasilnih smrti po starosti in zunanjem vzroku smrti .....	66
3-16. Samomori po starosti umrlih in zunanjem vzroku smrti .....	67
3-17. Samomori po starosti, spolu in zakonskem stanu .....	68
4. SKLENJENE ZAKONSKE ZVEZE 1980 .....	70
4-1. Sklenjene zakonske zveze glede na prejšnji zakonski stan, vrstni red zakonske zveze in starost ženina po občinah .....	70
4-2. Sklenjene zakonske zveze glede na prejšnji zakonski stan, vrstni red zakonske zveze in starost neveste po občinah .....	74
4-3. Sklenjene zakonske zveze glede na mesec sklenitve zakonske zveze po občinah .....	78
4-4. Sklenjene zakonske zveze po starosti ženina in neveste .....	80
4-5. Sklenjene zakonske zveze po starosti in poklicu neveste .....	82
4-6. Sklenjene zakonske zveze po starosti in poklicu ženina .....	83
4-7. Sklenjene zakonske zveze po starosti in šolski izobrazbi ženina .....	84
4-8. Sklenjene zakonske zveze po starosti in šolski izobrazbi neveste .....	85
4-9. Sklenjene zakonske zveze po poklicu ženina in neveste .....	86
4-10. Struktura sklenjenih zakonskih zvez po poklicu ženina in neveste .....	87
4-11. Sklenjene zakonske zveze po šolski izobrazbi ženina in neveste .....	88
4-12. Struktura sklenjenih zakonskih zvez po šolski izobrazbi ženina in neveste .....	88
4-13. Sklenjene zakonske zveze po narodnosti ženina in neveste .....	89
5. RAZVEZANE ZAKONSKE ZVEZE 1980 .....	90
5-1. Razvezane zakonske zveze po starosti žene in moža po občinah .....	90
5-2. Razvezane zakonske zveze po trajanju zakonske zveze in številu vzdrževanih otrok iz te zakonske zveze po občinah .....	92
5-3. Razvezane zakonske zveze po starosti moža in žene glede na trajanje zakonske zveze .....	93
5-4. Razvezane zakonske zveze po poklicu moža in žene .....	94
5-5. Razvezane zakonske zveze po številu vzdrževanih otrok iz te zakonske zveze in trajanju zakonske zveze .....	94
5-6. Razvezane zakonske zveze po prejšnjem zakonskem stanu moža in žene ter po številu vzdrževanih otrok izven te zakonske zveze .....	95
5-7. Razvezane zakonske zveze po številu vzdrževanih otrok iz te zakonske zveze glede na to, komu so bili otroci dodeljeni .....	95
5-8. Razvezane zakonske zveze po šolski izobrazbi moža in žene .....	96
Seznam tabel vitalne statistike, ki v publikaciji niso objavljene .....	97

Priloga



VIRI PODATKOV IN ZAJETJE

Demografska statistika zbira podatke o stanju, gibanju in strukturi prebivalstva s popisi in rednim zbiranjem poročil o naravnem gibanju in selitvah prebivalstva. Podatke vitalne statistike o rojstvih, smrtih, sklenjenih zakonskih zvezah, priznanjih očetovstva in posvojitvah otrok zbira Zavoda SR Slovenije za statistiko s poročili, ki jih posredujejo občinski upravni organi za notranje zadeve. Poročila izpolnjujejo delavci upravnih organov za notranje zadeve na osnovi vpisov in zaznamb v matičnih knjigah. Registriranje dogodkov in zaznamb v matičnih knjigah določa zakon o matičnih knjigah (Uradni list SRS, št. 16/74). S pomočjo teh poročil zbira zavod podatke za vsakega novorojenega otroka (DEM-1), za vsako umrlo osebo (DEM-2), vsak sklenjen zakon (DEM-3) in vsakega otroka, ki mu je bilo priznано očetovstvo oziroma je bil posvojen (DEM-1a).

Podatke o razvezanih zakonskih zvezah, o zakonskih zvezah, ki so razglašene za neobstoječe, in o razveljavljenih zakonskih zvezah (RB-1) posredujejo Zavodu SR Slovenije za statistiko s posebnimi poročili temeljna sodišča.

Zbiranju podatkov vitalne statistike za leto 1980 je dajal pravno osnovo zakon o statističnih, za vso državo pomembnih raziskovanjih (Uradni list SFRJ, št. 2/79) in odlok o načrtu statističnih raziskovanj za SR Slovenijo (Uradni list SRS, št. 5/79).

Vsi omenjeni podatki vitalne statistike, ki jih zbira Zavod SR Slovenije za statistiko, se nanašajo na stalno prebivalstvo SR Slovenije, ne glede na to, kje se je dogodek zgodil oziroma kje je vpisan v matično knjigo. Zato se tudi podatki te publikacije nanašajo na kraj stalnega prebivališča:

- matere, ob otrokovem rojstvu,
- umrle osebe,
- ženina za sklenitev zakonske zveze.

Pri razvezah zakonskih zvez pa je kot kriterij opredelitve upoštevano zadnje skupno stalno prebivališče zakonca.

DEFINICIJE

Za popolnejše razumevanje podatkov o naravnem gibanju prebivalstva navajamo tale metodološka pojasnila:

1. Naravni prirast je razlika med številom živorojenih in številom umrlih.
2. Koeficient naravnega prirasta je razmerje med naravnimi prirastom in poprečnim številom prebivalstva, računano na 1000 prebivalcev.
3. Živorojen otrok je vsak otrok, ki je takoj po rojstvu pokazal znake življenja (dihanje, srčni utrip, trzanje mišic), čeprav le za krajši čas.
4. Mrtvorojen otrok je vsak otrok, rojen brez znakov življenja (ni dihal, ni gibal, srce ni utripalo) s pogojem, da je bila nosečnost daljša od 28 tednov (sedem lunarnih mesecev po 28 dni). Če je bil

plod nošen manj kot 28 tednov in po izločitvi iz materinega telesa ni kazal nobenih znakov življenja, je to splav. V tabelah naravnega gibanja prebivalstva podatki o številu splavov niso prikazani.

5. Otrok, rojen v zakonski zvezi je:
  - vsak otrok, ki je rojen v zakonski zvezi, sklenjeni po obstoječih zakonskih predpisih;
  - vsak otrok, ki je rojen v času 300 dni po prenehanju zakonske zveze (smrt zakonca, razglasitev za mrtvega, pravnomočna razveza);
  - vsak otrok, rojen v razveljavljeni zakonski zvezi;
  - vsak otrok, rojen v zakonski zvezi, ki je bila razglašena za neobstoječo;
  - vsak otrok, katerega starši so se nameravali poročiti, pa je po spočetju otroka nastal zakonski zadržek ali je poroko onemogočila smrt zakonca.
6. Otrok, rojen izven zakonske zveze je:
  - vsak otrok, ki ga je rodila samska mati, ali vdova 300 dni po prenehanju zakonske zveze, zaradi smrti moža, ali razvezana mati 300 dni po razvezi zakonske zveze;
  - vsak otrok, ki je rojen v zakonski zvezi, ali pa v roku 300 dni po prenehanju zakonske zveze, če je njegova zakonskost uspešno spodbita s tožbo.
7. Mesto poroda in strokovna pomoč pri porodu. Otrok je lahko rojen v zdravstveni ustanovi ali drugje ob strokovni pomoči zdravnika ali diplomirane babice. V tabeli "Rojstva glede na vitaliteto ter živorojeni po spolu, mestu rojstva in poklicu staršev po občinah" in tabeli "Struktura rojstev glede na vitaliteto ter živorojeni glede na mesto rojstva po občinah" smo opravili korekcijo podatkov o tem, kdo je bil navzoč pri porodu. V primerih, da je bila na obrazcu Prijava rojstva (DEM-1) na vprašanje "mesto poroda" obkrožena šifra 3 (ob pomoči diplomirane babice) na obrazcu pa je bil žig zdravstvene ustanove, smo menili, da je bil porod v zdravstveni ustanovi, in ne drugje, ob pomoči diplomirane babice. Ker smo korekcijo podatkov opravili naknadno po osnovnem gradivu, se podatki o "mestu" poroda pri omenjenih dveh tabelah razlikujejo od podatkov objavljenih v Statističnem letopisu Zveznega zavoda za statistiko.
8. Vrsteni red rojstva otroka. Upoštevani so vsi otroci matere, ne glede na to ali so živorojeni ali mrtvorojeni ali so rojeni v zakonski zvezi ali izven nje.
9. Fertilitetnost je gostota rojstev (živorojenih in mrtvorojenih otrok, rojenih v zakonski zvezi ali izven zakonske zveze), računana na število žensk v fertilni dobi (15-49 let).
10. Efektivna fertilitetnost je gostota rojstev živih otrok, računana na število žensk v fertilni dobi.
11. Koeficient natalitete je razmerje med šte-



vilom rojenih in srednjim številom prebivalstva, računano na 1000 prebivalcev.

12. Koeficient maskulinitete je razmerje med številom rojenih otrok moškega spola in številom rojenih otrok ženskega spola, računana na 100 otrok ženskega spola.
13. Starost matere ob porodu. Izražena je v dopoljenih letih starosti. Če je npr.: navedena starostna skupina 20-24 let, to pomeni, da so štete vanjo vse matere, ki so že praznovala svoj 20., 21., 22., 23. in 24. rojstni dan, ne pa še petindvajsetega. V vseh tabelah je starostna skupina 50 in več let izpuščena, ker ni bilo pojava.
14. Vzrok smrti je tista osnovna začetna bolezen, ki je sama povzročila smrt ali izzvala komplikacije, ki so bile neposredni vzrok smrti. Vzroki smrti so od 1979. leta dalje zbrani v "Mednarodni klasifikaciji bolezni, poškodb in vzrokov smrti" - IX. revizija. Razvrščeni so v 17. poglavij, podobno kot v knjigi VIII. revizije. Med VIII. in IX. revizijo vzrokov smrti ni bistvenih vsebinskih razlik in so podatki primerljivi s predhodnimi. Podatki o vzroku smrti se zbirajo z Zdravniškim poročilom o vzroku smrti, ki mora biti obvezno priloženo statističnemu obrazcu. Prijava smrti ali Prijavi rojstva, v primeru, če se otrok rodi mrtev. Zdravniško poročilo o vzroku smrti je obvezno in je predpisano z Uradnim listom SR Slovenije, št. 15/73. Ker so v nekaterih tabelah vzroki smrti označeni zaradi pomanjkanja prostora le z rimskimi številkami, navajamo 17 glavnih skupin vzrokov smrti, ki so povzeti po "Mednarodni klasifikaciji bolezni, poškodb in vzroku smrti":
  - I - Nalezljive in parazitne bolezni
  - II - Novotvorbe (neoplazme)
  - III - Endokrine bolezni, motnje presnove in prehrane
  - IV - Bolezni krvi in krvotvornih organov
  - V - Duševne motnje
  - VI - Bolezni živčevja in čutil
  - VII - Bolezni obtočil
  - VIII - Bolezni dihal
  - IX - Bolezni prebavil
  - X - Bolezni urogenitalnega sistema
  - XI - Komplikacije nosečnosti, poroda in poporodne dobe
  - XII - Bolezni kože in podkožnega tkiva
  - XIII - Bolezni kosti in gibal
  - XIV - Prirojene nakaze
  - XV - Nekateri vzroki perinatalne morbiditete in mortalitete
  - XVI - Simptomi in nezadostno opredeljena stanja
  - XVII - Poškodbe in zastrupitveNekatere skupine vzrokov smrti v tabelah niso upoštevane zaradi premajhnega števila smrtnih primerov.
15. Mesto smrti in kdo je dal podatke o vzroku smrti. Mesto smrti je lahko zdravstvena ustanova ali drugo mesto. Če smrt nastopi v zdravstveni ustanovi, da podatek o vzroku smrti obvezno zdravnik, obducent ali mrliški preglednik, če pa je smrt nastopila drugje, pa lahko da podatke o

vzroku zdravnik, ki je umrlega zdravil, ali pa izjemoma druga oseba (laik, prijavitelj).

16. Koeficient mortalitete je razmerje med številom umrlih in srednjim številom prebivalstva, preračunano na 1000 prebivalcev.
17. Specifični koeficient smrtnosti je razmerje med številom umrlih in številom prebivalcev v določene starostni skupini preračunan na 1000 prebivalcev določene skupine.
18. Nasilne smrti so smrti oseb, ki niso umrle naravne smrti. Delijo se na tri osnovne skupine:
  - nesreče (vse vrste prometnih nesreč, slučajni padci, nesreče z ognjem, orožjem, itd.);
  - samomorji;
  - uboiji.
19. Sklenjena zakonska zveza je vsaka zakonska zveza, sklenjena po veljavnih zakonskih predpisih.
20. Koeficient nupcialitete (poročnosti) je razmerje med številom sklenjenih zakonskih zvez in srednjim številom prebivalstva, računano na 1000 prebivalcev.
21. Razvezana zakonska zveza je vsaka razvezana zveza s pravnomočno sodbo temeljnega sodišča.
22. Koeficient divorcialitete (razvezanosti) je razmerje med številom razvezanih zakonskih zvez in številom sklenjenih zvez, računano na 1000 sklenjenih zakonskih zvez.
23. Kohorta - je naziv za skupino oseb, ki so doživeli katerikoli skupni dogodek (rojstvo, poroko, diplomo itd.) v istem trenutku ali pa v istem časovnem intervalu (npr. v istem letu).

#### STATISTIČNE PUBLIKACIJE S PODROČJA NARAVNEGA GIBANJA PREBIVALSTVA

Statistično gradivo št. 27/1976 in št. 75/1977; Rezultati raziskovanj št. 89/1978, št. 122/1979, št. 175/1980, št. 221/1981 in št. 225/1982.

Ker v tej publikaciji niso objavljeni vsi podatki, s katerimi Zavod SR Slovenije za statistiko razpolaga, so navedeni na zadnji strani publikacije še naslovi tabel, ki jih lahko uporabniki dobijo na Zavodu SR Slovenije za statistiko.

#### KOMENTAR

##### A. ROJSTVA IN SMRTI

V SR Sloveniji je podobno kot v drugih državah z intenzivnim gospodarskim razvojem, industrializacijo in urbanizacijo prišlo v povojnem obdobju do pomembnih sprememb, kar se je odrazilo na specifičnem demografskem razvoju kot tudi na spremembah v demografskih



strukturah. Močno je predvsem upadla smrtnost dojenčkov, hkrati pa je postala nekontrolirana fertilitetnost v zakonski zvezi nadzorovana itd.

V prvih povojnih letih se je v SR Sloveniji gibalo število rojenih otrok na 1000 prebivalcev med 20 in 25, od leta 1956 dalje pa je nataliteta postopoma padala - vse do sedemdesetih let, ko je koeficient natalitete znašal 16 živorojenih otrok na 1000 prebivalcev. Z manjšim nihanjem je nataliteta zadržala tak nivo do začetka 80.let. V letu 1980 je koeficient natalitete prvič padel pod 16 in znašala le 15,7. Pri tem se je na 100 deklic rodilo 105 dečkov.

V letu 1980 se je v SR Sloveniji rodilo 30 087 otrok, od tega 29 902 živorojenih in 185 mrtvorojenih. Odstotek živorojenih otrok, ki se rodijo v zdravstvenih ustanovah, se vsako leto veča. V letu 1980 se je 99,2% živorojenih otrok v SR Sloveniji rodilo v zdravstvenih ustanovah. Tudi polovica tistih otrok, ki so bili rojeni izven zdravstvenih ustanov (0,4%) je bilo rojenih s pomočjo zdravnika ali diplomirane babice. Le 0,4% otrok v SR Sloveniji je bilo v letu 1980 rojenih brez vsakršne strokovne pomoči. Največ mater teh otrok je imelo stalno prebivališče v občinah: Ptuj (2%), Ormož (1,7%), Črnomelj, Šmarje pri Jelšah, Trebnje (1,4%).

Število živorojenih otrok leta 1980 po posameznih mescih kaže le manjša nihanja

Tabela 1. Struktura živorojenih otrok v SR Sloveniji, 1980

	%												
1980	J	F	M	A	M	J	J	A	S	O	N	D	
	100	8,6	8,0	8,7	8,7	8,7	8,4	8,8	8,2	8,3	8,4	7,7	7,5

Največ živih otrok v SR Sloveniji je bilo v 1980 rojenih julija in sicer 8,8% od skupnega števila živorojenih v tem letu, najmanj pa meseca decembra (7,5%).

Z zniževanjem rodnosti se znižuje tudi poprečna starost matere ob otrokovem rojstvu. V zadnjih 30-tih letih se je poprečna starost mater ob rojstvu živorojenega otroka zmanjšala za 3,4 leta. Leta 1980 je bilo v SR Sloveniji poprečna starost matere ob rojstvu otroka 25,3 leta, poprečna starost matere ob rojstvu mrtvorjenega otroka istega leta je bila nekaj večja in je znašala 25,8 leta.

V tem letu so 9 živih otrok rodile matere mlajše od 15 let, 31 mater, ki so rodile živega otroka, pa je bilo starejših od 45 let. Nekaj manj kot polovica mater oziroma 14 493 ali 48,5% je leta 1980 v SR Sloveniji rodilo svojega prvega otroka, 11 577 mater (38,7%) drugega, 2 786 (9,3%) tretjega, 691 mater (2,3%) četrtega, 200 mater (0,7%) petega in 81 mater (0,3%) svojega šestega otroka; 73 mater, ki so rodile v SR Sloveniji v letu 1980, pa je pred tem že rodilo šest ali več otrok.

Možnost, da ženska lahko rodi otroka, je v različnih starostnih obdobjih različna.

Leta 1980 je bila v SR Sloveniji največja rodnost v skupini mater, ki so bile stare od 20-24 let (na 1000 žena te starostne skupine je bilo v letu 1980 v SR Sloveniji rojenih 182 otrok) in v skupini mater, ki so bile stare od 25-29 let (na 1000 žena te starostne skupine je bilo v letu 1980 rojenih 116 otrok).

Tabela 2. Specifične mere fertilitetnosti v SR Sloveniji, 1980

Starost matere leta	Število žena	Število otrok	Specifična mera fertilitetnosti
15-19	68 371	3 954	57,8
20-24	67 931	12 327	181,5
25-29	74 557	8 622	115,6
30-34	65 211	3 439	52,7
35-39	58 923	1 193	20,2
40-44	59 541	323	5,4
45-49	63 226	31	0,5

Izven zakonske zveze se je v letu 1980 v SR Sloveniji rodilo 3 919 otrok ali 13% vseh živorojenih. Največ otrok, rojenih izven zakonske zveze so rodile matere uvrščene v statistično poklicno skupino "delavci brez poklica" (19,7%) in matere poklicne skupine "vzdrževane osebe" (15,5%).

Leta 1980 je na 1000 živorojenih otrok umrlo 15,3 otrok, mlajših od enega leta. Od 457 umrlih dojenčkov je bilo 349 otrok rojenih v zakonski zvezi, 108 izven nje. Koeficient umrlih dojenčkov, rojenih v zakonski zvezi, računano na 1000 živorojenih v zakonski zvezi je bil 13,4 koeficient umrlih dojenčkov rojenih izven zakonske zveze, računano na 1000 živorojenih izven zakonske zveze, pa je bil več kot dvakrat večji (27,6). Poprečna starost mater umrlih otrok, mlajših od enega leta in rojenih v zakonski zvezi je bila 27,2 leti, izven zakonske zveze rojenih otrok pa 28,2.

Največja umrljivost dojenčkov je bila zabeležena v prvem dnevu življenja. 36,3% umrlih dojenčkov ni preživel prvega dne, a več kot polovica (57%) ne prvega tedna življenja. 98,6% umrlih dojenčkov je bilo zdravljenih. Kot vzrok smrti se najpogosteje pojavljajo prirojene anomalije ter boleznj obtočil. Za prvimi je umrlo 74% umrlih dojenčkov, za drugimi 9,2%.

Na številčno stanje prebivalstva poleg rojenih vpliva tudi število umrlih. Čim bolj razvito in učinkovito zdravstveno službo ima neka dežela, tem nižja je relativna umrljivost prebivalstva.

Najvišje uporabljen kazalnik umrljivosti je splošni koeficient smrtnosti, iz katerega pa ni izločen vpliv starostne strukture prebivalstva. Tako ima stara populacija večjo splošno umrljivost kot mlado prebivalstvo. V SR Sloveniji se splošna mera umrljivosti že več let giblje med 9,6 in 10,0. Leta 1980 je umrlo 18 820 stalnih prebivalcev in je bil koeficient umrlih na 1000 prebivalcev 9,9.

Sorazmerno visoka je umrljivost v prvem letu življenja, čeprav je v SR Sloveniji zaradi dobro organizirane zdravstvene službe tudi ta zelo nizka. Nato pada in doseže minimum v starostni skupini 10-14 let; potem začne počasi rasti in nato pospešeno raste po 60.letu starosti.

Samo gibanje umrljivosti po starosti je pogojeno z biološkimi faktorji, nivo krivulje pa s socio-ekonomskimi, zdravstvenimi in drugimi zunanjimi faktorji.

V SR Sloveniji je umrljivost žena razen v najvišji starostni skupini (nad 85 let) nižja od umrljivosti moškega prebivalstva. Vzroki večje umrljivosti moškega prebivalstva so različni. Veliko večje število nesreč in samomorov moških je prav gotovo eden od važnih vzrokov. Leta 1980 je bilo približno 2,2 krat več nesreč moških



kot žensk in 3-krat več samomorov moških kot žensk. Opravljanje težkih fizičnih del pa tudi škodljive navade (kajenje, alkoholizem) so verjetno razlogi za večjo umrljivost moških.

Tabela 3. Specifični koeficienti smrtnosti po starosti in spolu v SR Sloveniji, 1980

Starost leta	Moški	Ženske
SKUPAJ	11,1	9,5
0	16,5	13,8
1 - 4	0,9	0,7
5 - 9	0,2	0,2
10 - 14	0,5	0,2
15 - 19	1,3	0,4
20 - 24	2,2	0,7
25 - 29	2,1	0,5
30 - 34	2,4	0,9
35 - 39	3,4	1,2
40 - 44	5,5	1,9
45 - 49	8,7	3,9
50 - 54	13,1	4,9
55 - 59	17,9	7,9
60 - 64	24,5	11,4
65 - 69	41,6	19,8
70 - 74	68,1	36,7
75 - 79	104,8	70,0
80 - 84	166,9	133,0
85 in več	277,3	280,6

V deželah z visokim številom umrlih dojenčkov močno vpliva umrljivost otrok, mlajših od enega leta na poprečno starost prebivalstva. Leta 1980 je umrlo 457 otrok, mlajših od enega leta, kar je 2,4% vseh umrlih. Koeficient umrlih dojenčkov na 1000 živorojenih pa je bil 15,3. Leta 1980 je bila poprečna starost umrlih moških 63,3 let, žensk 71,3 let. Brez upoštevanja umrlih dojenčkov bi bila poprečna starost umrlih moških 63 let, žensk 73 let.

Analiza vzrokov smrtnosti je za statistiko smrtnosti ena najpomembnejših. Po pravilniku Svetovne zdravstvene organizacije, katere članica je tudi SFR Jugoslavija, smo dolžni dajati podatke o umrljivosti na enoten način, ki ga je predpisala ta organizacija v obliki IX. revizije Mednarodne klasifikacije bolezni, poškodb in vzrokov smrti.

Kvaliteta podatkov o vzroku smrti je v veliki meri odvisna od tega, kdo daje podatke. Leta 1980 je od 18 820 umrlih za 18 453 oz. 99,4% ugotovil vzrok smrti zdravnik. Kvaliteta tega podatka se dviga vzporedno s tem, da je bilo čedalje več oseb pred smrtjo zdravljenih v zdravstveni ustanovi. V omenjenem letu je imelo zdravniško oskrbo 14 716 oz. 78,2% umrlih, v zdravstvenih ustanovah pa je umrlo 42,3% vseh oz. 7 954.

Analiza vzrokov smrti v SR Sloveniji kaže na spremembe v sestavi umrlih po vzroku smrti, nastale bodisi z nazadovanjem oz. prenehanjem nekaterih skupin bolezni, a na drugi strani s porastom drugih, ki so bolj pod vplivom staranja prebivalstva.

V primerjavi s povojnimi leti je delež umrlih za na-

lezljivimi boleznimi, tuberkulozo, pljučnico, bronhitisom in drugimi boleznimi padel pri moških in ženskah. Na take spremembe so imeli največji vpliv uspehi, doseženi na področju medicine in širjenja zdravstvene zaščite, kot tudi spremembe v socialno-ekonomskih razmerah.

Vzporedno s tem je prišlo do rasti deleža umrlih za malignimi obolenji, boleznimi krvi in krvotvornih organov, za posledicami nasilnih smrti. Leta 1980 je zaradi vzrokov teh treh skupin umrlo 77,6% vseh umrlih.

Najbolj pogost vzrok smrti v SR Sloveniji so bolezni obtočil, za katerimi je umrlo leta 1980 8 906 oseb (3 966 moških, 4 940 žensk). V skupnem številu umrlih je to 47,3%. 19,2% od vseh umrlih v letu 1980 je umrlo za posledicami malignih obolenj.

Tabela 4. Umri za rakom in koeficient umrlih za rakom na 100 000 prebivalcev SR Slovenije, 1965-1978

Leto	Število umrlih	Umri na 100 000 prebivalcev
1965	3 438	208,7
1970	3 937	229,2
1971	3 959	229,2
1972	4 064	232,0
1973	4 256	241,0
1974	4 267	239,4
1975	4 556	253,1
1976	4 632	254,6
1977	4 644	252,5
1978	4 704	252,6

Tabela 5. Umri za rakom po starosti na 100 000 prebivalcev v SR Sloveniji, 1978

Starost leta	Skupaj	Moški	Ženske
SKUPAJ	252,6	267,4	238,4
0 - 4	18,3	20,4	16,1
5 - 9	7,7	9,5	5,7
10 - 14	8,8	9,3	8,2
15 - 19	9,9	11,1	8,7
20 - 24	22,0	16,9	27,2
25 - 29	25,2	19,5	31,4
30 - 34	47,5	33,6	62,4
35 - 39	76,3	75,1	77,6
40 - 44	154,2	151,9	156,6
45 - 49	254,5	246,2	262,6
50 - 54	390,1	453,9	340,8
55 - 59	563,9	674,0	487,3
60 - 64	793,5	1035,2	618,7
65 - 69	949,9	1279,5	713,6
70 - 74	1274,4	1853,7	897,3
75 - 79	1420,6	1916,2	1145,7
80 in več	1731,3	2360,9	1445,7

Tretji najpogostejši vzrok smrti v SR Sloveniji pa so nasilne smrti (nesreče, samomori, uboiji). Njihov delež med smrtmi je bil v letu 1980 11,1% (2 087).



Tabela 6. Nesreče in samomori na 100 000 prebivalcev po starosti in spolu v SR Sloveniji, 1980

Starost leta	Nesreče		Samomori	
	moški	ženske	moški	ženske
0 - 4	39,0	26,1	-	-
5 - 9	9,6	8,7	-	-
10 - 14	22,3	11,5	4,2	-
15 - 19	70,7	11,7	33,9	16,1
20 - 24	122,6	25,0	55,0	14,7
25 - 29	100,3	10,7	66,0	16,1
30 - 34	88,2	16,9	64,0	13,8
35 - 39	100,6	20,4	97,4	23,8
40 - 44	139,3	18,5	110,5	28,6
45 - 49	121,3	33,2	87,3	20,6
50 - 54	150,4	40,6	120,3	16,2
55 - 59	92,9	46,5	78,0	19,7
60 - 64	157,2	71,3	106,3	35,7
65 - 69	260,3	88,2	93,4	30,2
70 - 74	321,7	131,2	75,2	21,9
75 in več	528,8	399,3	94,9	35,4

Nesreče so sorazmerno pogost pojav tudi v najnižji starostni skupini (0-4 let). Leta 1980 je v tej starosti največ otrok umrlo za posledicami utopitve (24) in prometnih nesreč (10). Po tem starostnem obdobju kot pri splošni umrljivosti število v starosti od 5-14 pade, nakar začne konstantno naraščati. Podoben potek za zapažen tudi pri samomorih. Tako kot drugod po svetu je tudi za SR Slovenijo značilna večja pogostost samomorilnosti moških kot žensk. Leta 1980 je napravilo samomor približno 3-krat več moških kot žensk.

Ob koncu pregleda o rojenih in umrlih naj navedemo še podatek o naravnem prirastu prebivalstva. Razlike med živorojenimi in umrliimi je bilo 11 082 oz. 5,8 na 1000 prebivalcev kar je po letu 1969 (ko je bil naravni prirast 5,4) drugi najnižji naravni prirast prebivalstva v SR Sloveniji po II. svetovni vojni.

## B. SKLENJENE IN RAZVEZANE ZAKONSKÉ ZVEZE

### Sklenjene zakonske zveze

Tako s socialnoekonomskega kot tudi z biološkega stališča zavzema v statistiki prebivalstva njegova struktura po stanu važno mesto. Poznavanje te strukture in tendenc njenega razvoja omogoča načrtovanje razvoja določenih dejavnosti.

Sklenitev zakonske zveze, katere družbeni pomen je zasnovanje družine, pogojuje nujnost drugačnega razvoja določenega območja kot sicer. Naravno gibanje prebivalstva ni le direktna posledica rojstev in smrti ampak je hkrati posredno vezano s posledicami nekaterih pravnih sprememb, kot so sklenitve in razveze zakonskih zvez.

Tudi sklenjene in razvezane zakonske zveze posredno vplivajo na spremembe v številu prebivalstva (plodnost prebivalstva glede na število že obstoječih zakonskih zvez), kakor tudi na strukturo prebivalstva po zakonskem stanu (skupno število oseb, ki še niso sklenile zakonske zveze, število tistih, ki so že poročeni, število oseb, ki so svojo zakonsko zvezo razvezale, kakor tudi število tistih, katerih zakonska zveza je prenehala zaradi smrti enega od zakoncev).

Sklepanje zakonskih zvez je med vsemi dogodki, za katere zbira podatke demografska statistika, najbolj odvisno od zunanjih okoliščin, zlasti od stopnje družbeno-ekonomskega razvoja.

Vpliv sklepanja zakonskih zvez na rodnost v SR Sloveniji je še vedno zelo visok. Leta 1980 se je v SR Sloveniji od 30 087 rojenih otrok 86,36% oz. 25 983 otrok rodilo v zakonski zvezi.

V razvitih deželah sveta se v zadnjih desetletjih povečuje število razvez zakonskih zvez. Primerjava podatkov za povojno obdobje, zlasti pa za zadnja leta, s podatki za predvojno obdobje kaže, da so v zvezi s sklepanjem in razvezami zakonskih zvez nastale določene spremembe tudi v SR Sloveniji.

Leta 1980 je sklenilo zakonsko zvezo le 12 377 parov s stalnim prebivališčem na območju SR Slovenije. Podatki, zbrani o sklenjenih zakonskih zvezah v tem letu, omogočajo obravnavo z dveh vidikov:

- glede na čas, ko je bila zakonska zveza sklenjena;
- glede na starost zakoncev;

Tabela 7: Sklenjene zakonske zveze po mesecu sklenitve zakonske zveze v SR Sloveniji, 1980

Mesec	Sklenjene zakonske zveze	Struktura %
SKUPAJ	12 377	100
Januar	488	3,9
Februar	810	6,5
Marec	639	5,2
April	1 293	10,5
Maj	1 601	12,9
Junij	932	7,5
Julij	1 135	9,2
Avgust	1 334	10,8
September	971	7,9
Oktober	1 181	9,5
November	924	7,5
December	1 069	8,6

Slika 1: Delež sklenjenih zakonskih zvez po mescih sklenitve zakonske zveze v SR Sloveniji v obdobju 1970-1980 in v letu 1980

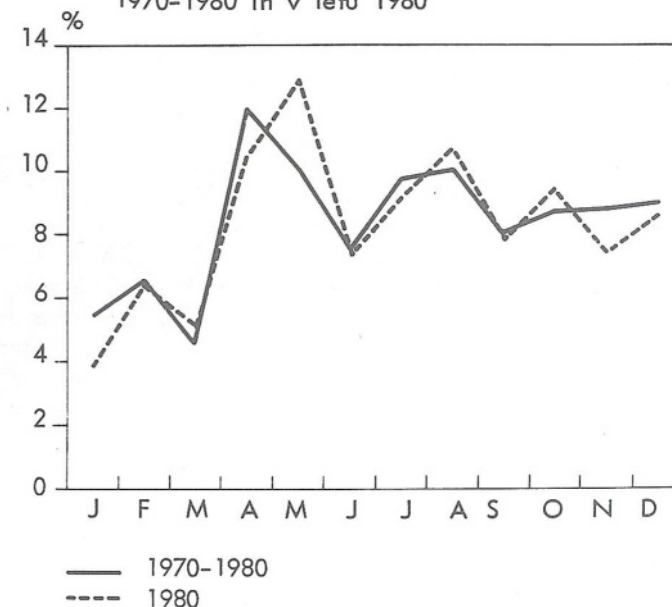



Podatki o sklenjenih zakonskih zvezah v SR Sloveniji v 1980. letu glede na mesec, ko so bile sklenjene, primerjani s podatki za nekaj predhodnih let, odražajo določeno zakonitost v razporeditvi po mescih. Število sklenjenih zakonskih zvez v vsem letu namreč ni enakomerno porazdeljeno po posameznih mescih leta. Z visokim deležem (8,6% in več) izstopajo predvsem meseci: maj, avgust in april.

Na časovno razporeditev sklenjenih zakonskih zvez glede na letni čas namreč vplivajo tako gospodarski kot kulturni razlogi. V letu 1980 je v SR Sloveniji sklenilo zakonsko zvezo največ zakonskih parov v maju (1 601 par oz. 12,9%) in avgustu (1 334 zakonskih parov oz. 10,8%), najmanj pa januarja (488 zakonskih parov oz. 3,9%) in marca, ko se je za sklenitev zakonske zveze odločilo le 639 parov ali le 5,2% vseh, ki so se poročili v tem letu.

Poprečna starost ženinov in nevest ob sklenitvi zakonske zveze se je v SR Sloveniji do leta 1975 zniževala. Moški so se v poprečju poročali s sedemindvajsetimi leti, ženske pa s štiriindvajsetimi leti starosti. Zadnja leta pa se poročajo spet nekoliko starejši (poprečno) ženini in neveste. Ali je porast te starostne meje leslučajen pojav zadnjih nekaj let ali gre za dolgoročno spremembo tendence, pa bodo pokazali šele podatki za naslednja leta.

Tabela 8. Poprečna starost ženina in neveste ob sklenitvi zakonske zveze v SR Sloveniji, 1955-1980

Obdobje	Poprečna starost (leta)	
	ženin	nevesta
Ø 1955-1959	28,8	27,2
Ø 1960-1964	28,6	25,4
Ø 1965-1969	28,2	24,6
Ø 1970-1974	27,1	23,9
Ø 1975-1979	27,2	24,3
1975	27,0	23,6
1976	27,1	25,2
1977	27,1	23,8
1978	27,7	23,7
1979	27,3	25,4
1980	28,0	24,2

Leta 1980 so bili ob sklenitvi zakonske zveze ženini stari poprečno 28 let, neveste pa 24,2 leta.

Da se je starostna meja poprečne starosti ob sklenitvi zakonske zveze zniževala dve desetletji, je verjetno v precejšnji meri posledica izboljšanja socialnoekonomskih pogojev ljudi sploh, kar je med drugim omogočilo ljudem tudi v mlajših letih skleniti zakonsko zvezo. Istočasno je tudi odraz spremenjene miselnosti ljudi, o nujnosti urejenega materialnega položaja zakoncev že pred sklenitvijo zakonske zveze.

Statistično poprečje starosti novoporočencev dejanskega stanja ne odseva najbolje. Vsako poprečje namreč zabriše poleg neznačilnih tudi značilne posebnosti. Več pove natančnejša analiza starosti ženinov in nevest ob sklenitvi zakonske zveze v letu 1980 po petletnih starostnih skupinah.

Tabela 9. Sklenjene zakonske zveze v SR Sloveniji v letu 1980 glede na starost ženina oz. neveste (petletne starostne skupine)

Leta	Ženini	Neveste	Struktura (%)	
			ženini	neveste
SKUPAJ	12 377	12 377	100	100
Do 15 let	-	-	-	-
15-19	260	3 254	2,1	26,3
20-24	5 705	5 877	46,1	47,5
25-29	4 064	1 835	32,8	14,8
30-34	1 049	535	8,5	4,3
35-39	404	237	3,3	1,9
40-44	256	167	2,1	1,4
45-49	172	159	1,4	1,3
50-54	129	133	1,0	1,1
55-59	100	90	0,8	0,7
60-64	65	42	0,5	0,3
65 in več	162	46	1,3	0,4
Neznano	11	2	0,1	0,0

V zadnjih desetih letih je v SR Sloveniji sklenilo letno zakonsko zvezo poprečno 14 000 do 15 000 parov. Leta 1980 pa je sklenilo zakonsko zvezo le 12 377 parov, ki so imeli svoje stalno prebivališče na območju SR Slovenije. Od tega je bilo 9 131 nevest mlajših od 25 let in 10 029 ženinov mlajših od 30 let.

Tudi v letu 1980 so se v SR Sloveniji poročali partnerji približno enakih starosti. Le za neveste kažejo podatki, da so tiste, ki so bile mlajše od 20 in starejše od 45 let, sklepale zakonsko zvezo bolj pogosto s starejšimi ženini.

Kot vsa leta doslej je zanimiva tudi analiza podatkov o sklenjenih zakonskih zvezah v letu 1980 glede na posamezne značilne kazalnike (poklic, šolsko izobrazbo, vrstni red sklenjene zakonske zveze, narodnost mladoporočencev ipd.).

V tem letu je bilo v SR Sloveniji glede na poklic novoporočencev sklenjenih največ "homogenih" zakonskih zvez; to pomeni, da sta bila poklic ženina in neveste enaka oziroma podobna. Zanimivo je, da se "kmetijski in podobni delavci" poročajo predvsem s "kmetovalkami" ter precej manj z "industrijskimi delavkami" in "delavkami brez poklica" (druge poklicne skupine so številčno še manj zastopane), medtem, ko se le-te pri izbiri zakonskega partnerja v več primerih kot za "kmetovalce", odločajo za tiste, ki po svojem poklicu sodijo v poklicno skupino "rudarji in industrijski delavci". Za to skupino je poleg tega, da je najštevilnejša, značilno tudi to, da si ženini iz te skupine svojo življenjsko partnerko izbirajo številčno sorazmerno močno ne le v svoji, ampak tudi v vseh ostalih poklicnih skupinah.

Posebno skupino predstavlja pri ženinih poklicna skupina "strokovnjaki in umetniki", ki si neveste izbirajo predvsem v isti poklicni skupini ter delno med "upravno-administrativnimi in podobnimi delavkami" ter "delavkami brez poklica".

Večje pa so razlike glede šolske izobrazbe novoporočencev. Leta 1980 je v SR Sloveniji sklenilo zakonsko zvezo največ nevest, ki so končale srednjo šolo (31,1%) ter šolo za KV in VKV delavce (26,2%), med-



tem, ko je največ ženinov, ki so tega leta sklenili zakonsko zvezo, končalo šolo za KV in VKV delavce (41,3%) in 21,5% srednjo šolo.

Tabela 10. Struktura sklenjenih zakonskih zvez po poklicih ženina in neveste v SR Sloveniji, 1980

Poklicna skupina	%	
	Ženin	Nevesta
SKUPAJ	100	100
Kmetijski in podobni delavci	2,3	2,8
Rudarji, industrijski in podobni delavci	53,1	16,1
Trgovsko osebje	3,7	10,3
Storitveno osebje	2,4	9,2
Varstveno osebje	2,6	0,3
Upravni, administrativni in podobni delavci	5,2	16,8
Vodilno osebje	0,3	0,1
Strokovnjaki in umetniki	18,9	23,0
Ostali poklici	0,1	-
Delavci brez poklica	5,8	18,1
Osebe z lastnimi dohodki	2,2	1,5
Vzdrževane osebe	3,4	1,8

Medtem, ko je kar 24,6% nevest, ki so leta 1980 sklenile zakonsko zvezo, končalo le osnovno šolo, je imelo takšno šolsko izobrazbo le 16% ženinov.

V primerjavi z deležem ženinov je bil tudi v tem letu višji delež tistih nevest, ki so končale eno izmed srednjih šol (neveste 31,1%, ženini 21,5%), medtem, ko je tudi višjo ali visoko šolo končalo le malo več ženinov (10,7%) kot nevest (9%).

Tabela 10. Struktura sklenjenih zakonskih zvez po šolski izobrazbi ženina in neveste v SR Sloveniji, 1980

Šolska izobrazba	%	
	Ženin	Nevesta
SKUPAJ	100	100
Brez šolske izobrazbe	0,2	0,2
Nepopolna osnovna šola	8,8	6,7
Osnovna šola	16,0	24,6
Šola za KV in VKV delavce	41,3	26,2
Srednja šola	21,5	31,1
Višja in visoka šola ter fakulteta	10,7	10,0
Neznano	1,5	1,2

Svojevrstno sliko poročenih daje pregled podatkov o narodnosti ženinov in nevest, ki so leta 1980 sklenili zakonsko zvezo v SR Sloveniji.

Tabela 11. Struktura sklenjenih zakonskih zvez po narodnosti ženina in neveste v SR Sloveniji v letu 1980

Narodnost	%	
	Ženin	Nevesta
SKUPAJ	100	100
Črnogorci	0,2	0,2
Hrvati	2,7	4,3
Makedonci	0,2	0,2
Muslimani	0,6	0,5
Slovenci	90,8	90,4
Srbi	2,5	2,5
Italijani	0,3	0,1
Madžari	0,5	0,4
Ostale narodnosti	1,1	0,6
Narodnostno neopredeljeni	0,4	0,3
Regionalno opredeljeni	0,3	0,4
Neznano	0,5	0,2

Največ zakonskih zvez so sklenili ženini slovenske narodnosti z nevestami iste narodnosti. Zakonski partnerji drugih narodnosti so sicer pri sklenitvah zakonskih zvez Slovencev v letu 1980 tudi zastopani, a znatno manj. Med njimi največ neveste in ženini hrvaške in srbske narodnosti.

Zanimivo je, da so prav tako kot ženini neslovenskih narodnosti, ki so se večinoma odločali za poroke s Slovenkami (razen Makedoncev, Srbov in Madžarov) tudi neveste neslovenskih narodnosti v večini primerov sklenile zakonsko zvezo s slovenskimi ženini (razen Muslimank, Srbkinj in Madžark).

Tudi glede na vrstni red sklenitve zakonske zveze se pojavljajo pri podatkih o sklenitvah zakonskih zvez v SR Sloveniji v letu 1980 precejšnje razlike. Tega leta je sklenilo zakonsko zvezo prvič 90,9% nevest in 89,3% ženinov, drugič 8,8% nevest in 10,4% ženinov ter 0,3% nevest in 0,3% ženinov tretjič.

Iz podatkov o zakonskem stanju ženinov in nevest pred sklenitvijo zakonske zveze moremo razbrati, da je bilo med 12 377 ženini, ki so v letu 1980 sklenili zakonsko zvezo na območju SR Slovenije, 89,3% samskih, 2,6% vdovcev in 8,1% razvezanih, med nevestami pa 90,9% samskih, 2,3% vdov in 6,8% razvezanih.

#### Razveze zakonskih zvez

Številni teoretiki in metodologi tistih družbenih znanosti, ki se ukvarjajo s človekom kot osebo in njegovimi odnosi v družbi, poudarjajo, da sta, gledano v svetovnem merilu, zakonska zveza in družina v krizi. Nekateri teh celo trdijo, da je kriza zakonske zveze in družine v današnji dobi neizogiben pojav.

Število razvez zakonskih zvez je izraz volje zakoncev po prenehanju zakonske zveze ter razvezovalne politike sodišč, ki tolmačijo veljavno moralo. Je svojevrsten dokument o procesu dezintegracije družine kot ene izmed osnovnih družbenih tvorb. Pri analizi pogostosti razvez zakonskih zvez sta v ospredju dve vprašanji: ali je število razvez v določani državi veliko ali majhno ter ali narašča, ostaja nespremenjeno ali upada.



Tudi v SR Sloveniji je v zadnjih letih število razvez zakonskih zvez sicer počasi, a konstantno naraščalo. Medtem ko je prišlo v letih 1955 do 1959 v naši republiko do razveze zakonske zveze na 10 sklenjenih, se od leta 1973 naprej razveže v Sloveniji zakonska zveza že na 7 sklenjenih (leta 1978 ena razvezana zakonska zveza na 5,8 sklenjenih). Podatki za leto 1980 kažejo, da je bila v tem letu na vsake 5,4 sklenjene zakonske zveze ena zakonska zveza razvezana. Sodišča v SR Sloveniji razvežejo letno 2 300 do 2 500 zakonskih zvez.

Tudi analiza podatkov o razvezanih zakonskih zvezah, ki jih zbira Zavod SR Slovenije za statistiko z obrazci RB-1, nudi določene ugotovitve.

Med 2 309 zakonskimi zvezami, ki so bile v SR Sloveniji razvezane v letu 1980, se jih je odločilo za ta korak največ v drugem letu trajanja zakona (212 oziroma 9,2%), medtem, ko se je večina (1 404 oziroma 60,8%) teh razvezala v prvem desetletju trajanja svojega zakona.

Tabela 12. Razveze zakonskih zvez glede na trajanje zakonske zveze v SR Sloveniji, 1980

	Skupaj	Trajanje zakonske zveze (leta)					
		0-4	5-9	10-14	15-19	20-24	25 in več
Število razvez	2 309	746	658	363	259	130	153
Delež(%)	100	32,3	28,5	15,7	11,2	5,6	6,6

Večina v letu 1980 razvezanih zakoncev (1 574 oziroma 68,2%) je imela vsaj enega otroka. Le 735 ali 31,8% razvezanih zakonskih zvez ni imelo otroka.

Vzdrževani otroci iz razvezanih zakonov so bili dodeljeni večinoma materam (v 61,9% ali v 1 430 primerih razvez zakonskih zvez). Le v 109 primerih oziroma 4% so bili otroci ob razvezi zakonske zveze dodeljeni očetom.

V letu 1980 se je v SR Sloveniji odločilo za razvezo zakonske zveze največ zakonskih partnerjev v starosti 25-29 let.

Tabela 13. Struktura razvezanih zakonskih zvez po starosti zakoncev ob razvezi zakonske zveze v SR Sloveniji, 1980 %

Starost leta	Mož	Žena
SKUPAJ	100	100
15-19	0,1	1,3
20-24	8,4	19,2
25-29	22,3	24,3
30-34	21,7	16,6
35-39	15,5	13,0
40-44	11,5	9,2
45-49	7,9	6,6
50-54	5,2	4,9
55-59	3,9	3,0
60-64	1,3	0,9
65 in več	2,1	0,9
Neznano	0,1	0,1

Zanimivo je, da je v SR Sloveniji največ razvez tistih zakonskih zvez, kjer imajo enega otroka.

Tabela 14. Razveze zakonskih zvez glede na število vzdrževanih otrok iz tega zakona v SR Sloveniji, 1980

	Skupaj	Število vzdrževanih otrok iz tega zakona					
		brez otrok	eden	dva	tri	štirje	pet in več
Število razvez	2 309	735	1 008	476	71	12	7
Delež(%)	100	31,8	43,7	20,6	3,1	0,5	0,3

Leta 1980 se je v SR Sloveniji razvezalo največ mož, ki so imeli končano šolo za strokovni kader in največ žena s končano osnovno šolo.

Tabela 15. Struktura razvezanih zakoncev po šolski izobrazbi v SR Sloveniji, 1980 %

Šolska izobrazba	Mož	Žena
SKUPAJ	100	100
Brez šolske izobrazbe	1,0	1,3
Nepopolna osnovna šola	14,2	16,5
Osnovna šola	15,7	23,6
Šola za KV in VKV delavce	32,7	22,4
Srednja šola	15,0	19,5
Višja, visoka šola in fakulteta	10,7	8,1
Neznano	10,8	8,6

Tabela 16. Struktura razvezanih zakonskih zvez po poklicnih skupinah moža in žene v SR Sloveniji, 1980 %

Poklicna skupina	Mož	Žena
SKUPAJ	100	100
Kmetijski in podobni delavci	2,8	1,7
Rudarji, industrijski in podobni delavci	44,1	12,0
Trgovsko osebje	3,6	6,5
Storitveno osebje	2,6	12,7
Varstveno osebje	2,7	0,1
Upravni, administrativni in podobni delavci	4,9	20,6
Vodilno osebje	0,4	0,1
Strokovnjaki in umetniki	15,9	17,7
Ostali poklici	-	-
Delavci brez poklica	16,1	18,2
Osebe z lastnimi dohodki	6,1	3,2
Vzdrževane osebe	0,8	7,2



Medtem, ko je pri ženah največ razvezanih iz poklicne skupine "upravno-administrativne in podobne delavke", "delavke brez poklica", "strokovnjaki in umetniki" in "storitveno osebje", kažejo pri možeh podatki

najvišje število ločitev pri delavcih iz poklicnih skupin "rudarji in industrijski delavci", "delavci brez poklica" ter "strokovnjaki in umetniki".

Slika 2. Naravni prirast prebivalstva po občinah SR Slovenije, 1980

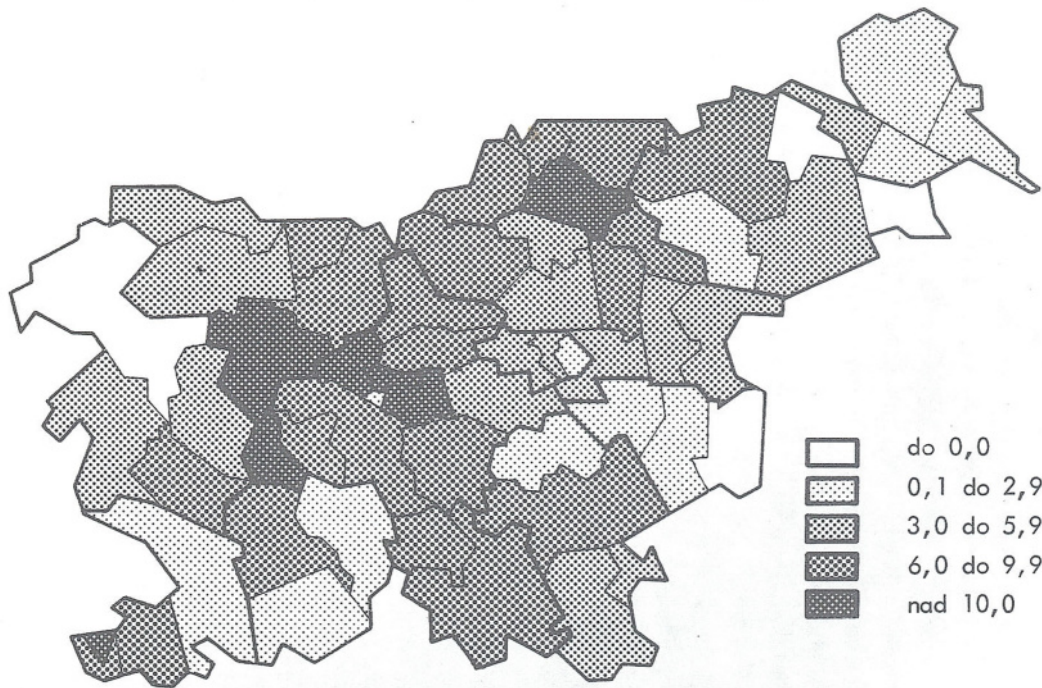





# 1. OSNOVNI PODATKI O NARAVNEM GIBANJU PREBIVALSTVA SR SLOVENIJE

## 1-1. Osnovni podatki o gibanju prebivalstva, 1956-1980

	Živorojeni	Mrtvorojeni	Umrli	Umrli dojenčki	Sklenjene zakonske zveze	Razvezane zakonske zveze	Naravni prirast
1956	31 466	420	16 351	1 593	13 740	1 367	15 115
1957	30 086	504	14 545	1 276	13 124	1 393	15 541
1958	28 283	413	14 082	1 119	12 998	1 408	14 201
1959	28 432	408	15 357	1 036	13 618	1 454	13 075
1960	27 825	401	15 145	977	14 013	1 540	12 680
1961	28 955	378	14 013	850	14 442	1 562	14 942
1962	29 035	325	15 866	870	14 535	1 532	13 169
1963	29 174	316	15 102	864	14 277	1 550	14 072
1964	29 184	287	16 729	820	14 622	1 671	12 455
1965	30 587	326	15 987	905	15 121	1 841	14 600
1966	30 941	311	15 248	806	14 348	1 853	15 693
1967	29 824	287	16 353	797	13 984	1 973	13 471
1968	28 580	252	17 446	774	14 010	2 023	11 134
1969	27 883	276	18 565	708	14 113	2 008	9 318
1970	27 432	222	17 353	673	14 281	1 913	10 079
1971	28 278	201	17 425	721	14 186	1 957	10 853
1972	28 713	234	18 153	578	15 792	1 840	19 560
1973	29 548	205	17 614	625	15 681	2 093	11 934
1974	28 625	193	17 206	543	15 408	2 103	11 419
1975	29 786	214	18 180	514	15 379	2 205	11 606
1976	30 339	213	18 157	590	15 048	2 198	12 182
1977	29 904	234	17 633	526	15 026	2 406	12 271
1978	30 354	188	18 357	503	15 695	2 515	11 997
1979	30 604	178	18 148	472	14 230	2 220	12 456
1980	29 902	185	18 820	457	12 377	2 309	11 082

## 1-2. Osnovni podatki o gibanju prebivalstva (koeficienti), 1956-1980

	Živorojeni na 1000 prebivalcev	Mrtvorojeni na 1000 živorojenih	Umrli na 1000 prebivalcev	Umrli dojenčki na 1000 živorojenih	Sklenjene zakonske zveze na 1000 prebivalcev	Razvezane zakonske zveze na 1000 sklenjenih zak.zvez	Naravni prirast na 1000 prebivalcev
1956	20,4	13,3	10,6	50,6	8,9	99,5	9,8
1957	19,4	16,7	9,4	42,4	8,5	106,1	10,0
1958	18,1	14,6	9,0	39,4	8,3	108,3	9,1
1959	18,1	14,3	9,8	36,4	8,7	106,8	8,3
1960	17,6	14,4	9,6	35,1	8,9	109,9	8,0
1961	18,2	13,1	8,8	29,4	9,1	108,2	9,4
1962	18,0	11,2	9,9	30,0	9,0	105,4	8,1
1963	18,0	10,8	9,3	29,6	8,8	108,6	8,7
1964	17,8	9,8	10,2	28,1	8,9	114,3	7,6
1965	18,5	10,6	9,7	29,6	9,2	121,8	8,8
1966	18,6	10,1	9,2	26,0	8,6	129,1	9,4
1967	17,7	9,6	9,7	26,7	8,3	140,1	8,0
1968	16,9	8,8	10,3	27,1	8,3	144,4	6,6
1969	16,3	9,9	10,9	25,4	8,3	142,3	5,4
1970	16,0	8,1	10,1	24,5	8,3	134,0	5,9
1971	16,3	7,1	10,1	25,5	8,2	138,0	6,2
1972	16,3	8,1	10,4	20,1	9,0	116,5	6,0
1973	16,7	6,9	10,0	21,1	8,9	133,5	6,7
1974	16,1	6,7	9,7	19,0	8,6	136,5	6,5
1975	16,5	7,2	10,1	17,2	8,5	143,4	6,4
1976	16,7	7,0	10,0	19,4	8,3	146,1	6,7
1977	16,3	7,8	9,6	17,6	8,1	165,0	6,7
1978	16,3	6,2	9,9	16,6	7,9	171,2	6,4
1979	16,3	5,8	9,7	15,4	7,5	156,0	6,6
1980	15,7	6,2	9,9	15,3	6,5	186,6	5,8

1-3. Osnovni podatki o naravnem gibanju prebivalstva po občinah 1980

	Živoro- jeni	Mrtvo- rojeni	Umrli	Umrli dojenčki	Naravni prirast	Sklenjene zakonske zveze	Razvezane zakonske zveze
SR SLOVENIJA	29 902	185	18 820	457	11 082	12 377	2 309
Ajdovščina	364	3	224	1	140	162	6
Brežice	352	3	369	2	- 17	166	25
Celje	1 016	4	555	18	461	435	114
Cerknica	205	1	164	2	41	89	10
Črnomelj	281	3	208	5	73	114	17
Domžale	634	2	318	11	316	254	48
Dravograd	129	-	74	-	55	33	9
Gornja Radgona	313	4	238	5	75	132	32
Grosuplje	445	2	240	5	205	167	21
Hrastnik	148	1	117	1	31	84	13
Idrija	274	1	212	5	62	97	14
Ilirska Bistrica	226	-	194	3	32	86	9
Izola	198	1	76	4	122	82	16
Jesenice	468	2	293	4	175	202	56
Kamnik	442	1	216	8	226	134	31
Kočevje	327	3	183	11	144	123	23
Koper	634	5	314	6	320	278	52
Kranj	1 124	5	558	20	566	477	86
Krško	407	1	362	4	45	220	30
Laško	298	4	227	1	71	146	17
Lenart	267	4	219	4	48	110	14
Lendava	386	4	328	7	58	183	21
Litija	290	4	196	5	94	124	16
Ljubljana-Bežigrad	962	9	353	13	609	340	100
Ljubljana-Center	506	2	471	12	35	297	109
Ljubljana-Moste-Polje	1 111	5	375	27	736	356	79
Ljubljana-Šiška	1 358	9	485	11	873	519	144
Ljubljana-Vič-Rudnik	1 317	7	674	21	643	432	86
Ljutomer	255	3	231	3	24	111	13
Logatec	158	-	68	1	90	52	14



1-3. Osnovni podatki o naravnem gibanju prebivalstva po občinah 1980 (nadaljevanje)

	Živo- rojeni	Mrtvo- rojeni	Umrli	Umrli dojenčki	Naravni prirast	Sklenjene zakonske zveze	Razvezane zakonske zveze
Maribor	2 445	20	1 685	30	760	1 243	307
Metlika	123	1	86	2	37	41	4
Mozirje	229	2	173	3	56	78	10
Murska Sobota	907	3	796	22	111	431	54
Nova Gorica	842	6	640	11	202	381	50
Novo mesto	957	6	569	17	388	349	58
Ormož	234	4	271	4	- 37	93	12
Piran	223	1	123	4	100	107	18
Postojna	360	1	234	8	126	131	22
Ptuj	1 025	6	794	20	231	431	72
Radlje ob Dravi	291	-	180	5	111	92	18
Radovljica	482	5	303	5	179	203	46
Ravne na Koroškem	381	2	213	4	168	149	36
Ribnica	199	2	122	2	77	83	7
Sevnica	287	2	241	5	46	117	23
Sežana	326	1	314	4	12	167	16
Slovenj Gradec	325	1	164	9	161	128	35
Slovenska Bistrica	470	3	377	8	93	171	30
Slovenske Konjice	367	2	224	3	143	146	9
Šentjur pri Celju	328	1	219	7	109	131	2
Škofja Loka	675	4	286	6	389	237	23
Šmarje pri Jelšah	514	3	390	8	124	200	16
Tolmin	280	2	328	4	- 48	131	12
Trbovlje	296	1	219	5	77	161	30
Trebnje	283	1	233	4	50	144	14
Tržič	237	-	111	4	126	89	17
Velenje	737	8	262	13	475	267	71
Vrhnika	297	1	131	5	166	116	20
Zagorje ob Savi	273	-	178	4	95	113	9
Žalec	614	3	412	11	202	242	43

1-4. Osnovni podatki o naravnem gibanju prebivalstva po občinah 1980 (koeficienti)

	Živorojeni na 1000 prebival- cev	Mrtvorojeni na 1000 živorojenih	Umrli na 1000 prebival- cev	Umrli dojenčki na 1000 živoroje- nih	Naravni prirast na 1000 prebivalcev	Sklenjene zakonske zveze na 1000 prebivalcev	Razveze za- konskih zvez na 1000 skl. zakonskih zvez
SR SLOVENIJA	15,7	6,2	9,9	15,3	5,8	6,5	186,6
Ajdovščina	16,1	8,2	9,9	2,8	6,2	7,2	37,0
Brežice	13,9	8,5	14,6	5,7	- 0,7	6,5	150,6
Celje	15,5	3,9	8,5	17,7	7,0	6,6	262,1
Cerknica	14,0	4,9	11,2	9,8	2,8	6,1	112,4
Črnomelj	16,1	10,7	11,9	17,8	4,2	6,5	149,1
Domžale	16,3	3,2	8,2	17,4	8,1	6,5	189,0
Dravograd	16,1	-	9,2	-	6,9	4,1	272,7
Gornja Radgona	15,0	12,8	11,4	16,0	3,6	6,3	242,4
Grosuplje	17,8	4,5	9,6	11,2	8,2	6,7	125,8
Hrastnik	13,2	6,8	10,5	6,8	2,7	7,5	154,8
Idrija	15,8	3,6	12,2	18,2	3,6	5,6	144,3
Ilirska Bistrica	14,6	-	12,5	13,3	2,1	5,6	104,7
Izola	16,6	5,1	6,4	10,2	10,2	6,8	195,1
Jesenice	15,7	4,3	9,8	8,6	5,9	6,8	277,2
Kamnik	17,2	2,3	8,4	18,1	8,8	5,2	231,3
Kočevje	18,0	9,2	10,1	33,6	7,9	6,7	187,0
Koper	15,1	7,9	7,5	9,5	7,6	6,6	187,1
Kranj	17,1	4,4	8,5	17,8	8,6	7,2	180,3
Krško	14,5	2,4	12,9	9,8	1,6	7,8	136,4
Laško	15,9	13,4	12,1	3,4	3,8	7,8	116,4
Lenart	16,0	15,0	13,1	15,0	2,9	6,6	127,3
Lendava	14,2	10,4	12,1	18,1	2,1	6,7	114,8
Litija	16,7	13,8	11,3	17,2	5,4	7,1	129,0
Ljubljana-Bežigrad	16,8	9,4	6,2	13,5	10,6	5,9	294,1
Ljubljana-Center	14,6	4,0	13,6	23,7	1,0	8,6	367,0
Ljubljana-Moste-Polje	17,2	4,5	5,8	24,3	11,4	5,5	221,9
Ljubljana-Šiška	16,2	6,6	5,8	8,1	10,4	6,2	277,5
Ljubljana-Vič-Rudnik	17,3	5,3	8,9	16,0	8,4	5,6	199,1
Ljutomer	13,4	11,8	12,2	11,8	1,2	5,9	117,1
Logatec	19,1	-	8,2	6,3	10,9	6,3	269,2



1-4. Osnovni podatki o naravnem gibanju prebivalstva po občinah 1980 (koeficienti) (nadaljevanje)

	Živorojeni na 1000 prebival- cev	Mrtvorojeni na 1000 živorojenih	Umrli na 1000 prebival- cev	Umrli dojenčki na 1000 živoroje- nih	Naravni prirast na 1000 prebivalcev	Sklenjene zakonske zveze na 1000 prebivalcev	Razveze za- konskih zvez na 1000 skl. zakonskih zvez
Maribor	12,9	8,2	8,9	12,3	4,0	6,6	247,0
Metlika	14,9	8,1	10,4	16,3	4,5	5,0	97,6
Mozirje	14,6	8,7	11,0	13,1	3,6	5,0	128,2
Murska Sobota	13,9	3,3	12,2	24,3	1,7	6,6	125,3
Nova Gorica	15,0	7,1	11,4	15,1	3,6	6,7	131,2
Novo mesto	17,2	6,3	10,2	17,8	7,0	6,3	166,2
Ormož	12,9	17,1	14,9	17,1	-2,0	5,1	129,0
Piran	14,7	4,5	8,1	17,9	6,6	7,0	168,2
Postojna	18,0	2,8	11,7	22,2	6,3	6,5	167,9
Ptuj	15,1	5,9	11,7	19,5	3,4	6,3	167,1
Radlje ob Dravi	17,1	-	10,6	17,2	6,5	5,4	195,7
Radovljica	15,2	10,4	9,5	10,4	5,7	6,4	226,6
Ravne na Koroškem	14,5	5,2	8,1	10,5	6,4	5,7	241,6
Ribnica	16,3	10,1	10,0	10,1	6,3	6,8	84,3
Sevnica	15,0	7,0	12,6	17,4	2,4	6,1	196,6
Sežana	13,9	3,1	13,4	12,3	0,5	7,1	95,8
Slovenj Gradec	17,0	3,1	8,6	27,7	8,4	6,6	273,4
Slovenska Bistrica	14,7	6,4	11,8	17,0	2,9	5,3	175,4
Slovenske Konjice	18,0	5,4	11,0	8,2	7,0	7,1	61,6
Šentjur pri Celju	17,7	3,0	11,8	21,3	5,9	7,0	15,3
Škofja Loka	19,4	5,9	8,2	8,9	11,2	6,8	97,1
Šmarje pri Jelšah	16,5	5,8	12,5	15,6	4,0	6,4	80,0
Tolmin	13,2	7,1	15,5	14,3	- 2,3	6,2	91,6
Trbovlje	16,0	3,4	11,8	16,9	4,2	8,6	186,3
Trebnje	16,4	3,5	13,5	14,1	2,9	8,4	97,2
Tržič	17,3	-	8,1	16,9	9,2	6,5	191,0
Velenje	20,0	10,9	7,1	17,6	12,9	7,2	265,9
Vrhnika	17,0	3,4	7,5	16,8	9,5	6,6	172,4
Zagorje ob Savi	16,6	-	10,8	14,6	5,8	6,9	79,7
Žalec	17,0	4,9	11,4	17,9	5,6	6,7	177,7

## 2. ROJSTVA 1980

2-1. Rojstva glede na vitaliteto ter živorojeni po spolu, mestu rojstva in poklicu staršev po občinah

	Skupaj	Živo- rojeni	Mrtvo- rojeni	Spol		Mesto rojstva			Poklic			
				moški	ženske	v zdrav- stveni usta- novi	drugje		matere		očeta	
							s po- močjo	brez pomoči	kmeto- vavec	ostali poklici	kmeto- vavec	ostali poklici
SR SLOVENIJA	30087	29902	185	15276	14626	29675 <sup>1)</sup>	126 <sup>3)</sup>	101 <sup>1)</sup>	471	29431	875	29027
Ajdovščina	367	364	3	182	182	363	1	-	1	363	8	356
Brežice	355	352	3	170	182	350	2	-	11	341	9	343
Celje	1020	1016	4	513	503	1015	1	-	8	1008	17	999
Cerknica	206	205	1	92	113	202	3	-	2	203	6	199
Črnomelj	284	281	3	140	141	274	3	4	1	280	10	271
Domžale	636	634	2	313	321	633	1	-	10	624	12	622
Dravograd	129	129	-	62	67	127	2	-	2	127	4	125
Gornja Radgona	317	313	4	155	158	301 <sup>1)</sup>	12 <sup>1)</sup>	-	12	301	12	301
Grosuplje	447	445	2	218	227	444	1	-	4	441	13	432
Hrastnik	149	148	1	81	67	148	-	-	2	146	-	148
Idrija	275	274	1	126	148	268	5	1	1	273	8	266
Ilirska Bistrica	226	226	-	106	120	226	-	-	-	226	5	221
Izola	199	198	1	99	99	198	-	-	1	197	2	196
Jesenice	470	468	2	245	223	467	1	-	1	467	1	467
Kamnik	443	442	1	233	209	442	-	-	5	437	11	431
Kočevje	330	327	3	168	159	319	8	-	-	327	4	323
Koper	639	634	5	313	321	634	-	-	-	634	6	628
Kranj	1129	1124	5	581	543	1123	1	-	1	1123	26	1098
Krško	408	407	1	217	190	400	3	4	3	404	16	391
Laško	302	298	4	146	152	294	3	1	8	290	14	284
Lenart	271	267	4	139	128	263	1	3	37	230	22	245
Lendava	390	386	4	205	181	375 <sup>1)</sup>	6 <sup>1)</sup>	5 <sup>1)</sup>	8	378	21	365
Litija	294	290	4	144	146	288	-	2	-	290	8	282
Ljubljana-Bežigrad	971	962	9	469	493	961	1	-	2	960	7	955
Ljubljana-Center	508	506	2	254	252	504	1	1	3	503	-	506
Ljubljana-Moste-Polje	1116	1111	5	612	499	1110	1	-	2	1109	3	1108
Ljubljana-Šiška	1367	1358	9	691	667	1357	1	-	5	1353	10	1348
Ljubljana-Vič-Rudnik	1324	1317	1	679	638	1315	2	-	3	1314	24	1293
Ljutomer	258	255	3	137	118	253 <sup>1)</sup>	2 <sup>1)</sup>	-	13	242	19	236
Logatec	158	158	-	76	82	158	-	-	1	157	7	151



2-1. Rojstva glede na vitaliteto ter živorojeni po spolu, mestu rojstva in poklicu staršev po občinah  
(nadaljevanje)

	Skupaj	Živo- rojeni	Mrtvo- rojeni	Spol		Mesto rojstva			Poklic			
				moški	ženske	v zdrav- stveni usta- novi	drugje		matere		očeta	
							s po- močjo	brez pomoči	kmeto- valec	ostali poklici	kmeto- valec	ostali poklici
Maribor	2465	2445	20	1251	1194	2430	2	13	41	2404	43	2402
Metlika	124	123	1	66	57	121	2	-	-	123	2	121
Mozirje	231	229	2	124	105	227	2	-	6	223	22	207
Murska Sobota	910	907	3	467	440	890 <sup>1)</sup>	13 <sup>1)</sup>	4 <sup>1)</sup>	56	851	92	815
Nova Gorica	848	842	6	453	389	842	-	-	4	838	8	834
Novo mesto	963	957	6	491	466	945	3	9	5	952	31	926
Ormož	238	234	4	117	117	226	4	4	22	212	23	211
Piran	224	223	1	109	114	222	1	-	1	222	4	219
Postojna	361	360	1	177	183	359	-	1	4	356	4	356
Ptuj	1031	1025	6	537	488	999	5	21	95	930	40	985
Radlje ob Dravi	291	291	-	151	140	286	3	2	8	283	15	276
Radovljica	487	482	5	237	245	480	-	2	3	479	4	478
Ravne na Koroškem	383	381	2	187	194	380	1	-	3	378	12	369
Ribnica	201	199	2	103	96	195	2	2	-	199	4	195
Sevnica	289	287	2	160	127	286	1	-	2	285	13	274
Sežana	327	326	1	161	165	326	-	-	-	326	2	324
Slovenj Gradec	326	325	1	165	160	324	-	1	7	318	24	301
Slovenska Bistrica	473	470	3	238	232	463	5	2	25	445	19	451
Slovenske Konjice	369	367	2	181	186	366	-	1	5	362	22	345
Šentjur pri Celju	329	328	1	165	163	321	4	3	4	324	23	305
Škofja Loka	679	675	4	343	332	672	3	-	-	675	40	635
Šmarje pri Jelšah	517	514	3	280	234	505	2	7	6	508	47	467
Tolmin	282	280	2	132	148	279	1	-	3	277	5	275
Trbovlje	297	296	1	155	141	295	1	-	-	296	-	296
Trebnje	284	283	1	142	141	278	1	4	3	280	13	270
Tržič	237	237	-	117	120	236	1	-	1	236	4	233
Velenje	745	737	8	386	351	729	7	1	6	731	13	724
Vrhnika	298	297	1	144	153	297	-	-	-	297	5	292
Zagorje ob Savi	273	273	-	153	120	273	-	-	-	273	4	269
Žalec	617	614	3	318	296	611	-	3	14	600	32	582

2-2. Struktura rojstev glede na vitaliteto ter živorojeni glede na mesto rojstva po občinah

%

	Živorojeni	Mrtvororojeni	Mesto rojstva		
			v zdravstveni ustanovi	drugje	
				s pomočjo	brez pomoči
SR SLOVENIJA	99,4	0,6	99,2 <sup>1)</sup>	0,4 <sup>1)</sup>	0,4 <sup>1)</sup>
Ajdovščina	99,2	0,8	99,7	0,3	-
Brežice	99,2	0,8	99,4	0,6	-
Celje	99,6	0,4	99,9	0,1	-
Cerknica	99,5	0,5	98,5	1,5	-
Črnomelj	98,9	1,1	97,5	1,1	1,4
Domžale	99,7	0,3	99,8	0,2	-
Dravograd	100,0	-	98,4	1,6	-
Gornja Radgona	98,7	1,3	96,2 <sup>1)</sup>	3,8 <sup>1)</sup>	-
Grosuplje	99,6	0,4	99,8	0,2	-
Hrastnik	99,3	0,7	100,0	-	-
Idrija	99,6	0,4	97,8	1,8	0,4
Ilirska Bistrica	100,0	-	100,0	-	-
Izola	99,5	0,5	100,0	-	-
Jesenice	99,6	0,4	99,8	0,2	-
Kamnik	99,8	0,2	100,0	-	-
Kočevje	99,1	0,9	97,6	2,4	-
Koper	99,2	0,8	100,0	-	-
Kranj	99,6	0,4	99,9	0,1	-
Krško	99,8	0,2	98,3	0,7	1,0
Laško	98,7	1,3	98,7	1,0	0,3
Lenart	98,5	1,5	98,5	0,4	1,1
Lendava	99,0	1,0	97,2 <sup>1)</sup>	1,5 <sup>1)</sup>	1,3 <sup>1)</sup>
Litija	98,6	2,4	99,3	-	0,7
Ljubljana-Bežigrad	99,1	0,9	99,9	0,1	-
Ljubljana-Center	99,6	0,4	99,6	0,2	0,2
Ljubljana-Moste-Polje	99,6	0,4	99,9	0,1	-
Ljubljana-Šiška	99,3	0,7	99,9	0,1	-
Ljubljana-Vič-Rudnik	99,5	0,5	99,8	0,2	-
Ljutomer	98,8	1,2	99,2 <sup>1)</sup>	0,8 <sup>1)</sup>	-
Logatec	100,0	-	100,0	-	-



2-2. Struktura rojstev glede na vitaliteto ter živorojeni glede na mesto rojstva po občinah  
(nadaljevanje)

	Živorojeni	Mrtvororojeni	Mesto rojstva		
			v zdravstveni ustanovi	drugje	
				s pomočjo	brez pomoči
Maribor	99,2	0,8	99,4	0,1	0,5
Metlika	99,2	0,8	98,4	1,6	-
Mozirje	99,1	0,9	99,1	0,9	-
Murska Sobota	99,7	0,3	98,1 <sup>1)</sup>	1,4 <sup>1)</sup>	0,5 <sup>1)</sup>
Nova Gorica	99,3	0,7	99,3	-	-
Novo mesto	99,4	0,6	98,7	0,3	1,0
Ormož	98,3	1,7	96,6	1,7	1,7
Piran	99,6	0,4	99,6	0,4	-
Postojna	99,7	0,3	99,7	-	0,3
Ptuj	99,4	0,6	97,5	0,5	2,0
Radlje ob Dravi	100,0	-	98,3	1,0	0,7
Radovljica	99,0	1,0	99,6	-	0,4
Ravne na Koroškem	99,5	0,5	99,7	0,3	-
Ribnica	99,0	1,0	98,0	1,0	1,0
Sevnica	99,3	0,7	99,7	0,3	-
Sežana	99,7	0,3	100,0	-	-
Slovenj Gradec	99,7	0,3	99,7	-	0,3
Slovenska Bistrica	99,4	0,6	98,5	1,1	0,4
Slovenske Konjice	99,5	0,5	99,7	-	0,3
Šentjur pri Celju	99,7	0,3	97,9	1,2	0,9
Škofja Loka	99,4	0,6	99,6	0,4	-
Šmarje pri Jelšah	99,4	0,6	98,2	0,4	1,4
Tolmin	99,3	0,7	99,6	0,4	-
Trbovlje	99,7	0,3	99,7	0,3	-
Trebnje	99,6	0,4	98,2	0,4	1,4
Tržič	100,0	-	99,6	0,4	-
Velenje	98,9	1,1	98,9	1,0	0,1
Vrhnika	99,7	0,3	100,0	-	-
Zagorje ob Savi	100,0	-	100,0	-	-
Žalec	99,5	0,5	99,5	-	0,5

## 2-3. Živorojeni glede na mesec rojstva po občinah

	Skupaj	I	II	III	IV	V	VI	VII	VIII	IX	X	XI	XII
SR SLOVENIJA	29902	2580	2398	2604	2595	2604	2504	2628	2468	2486	2515	2295	2225
Ajdovščina	364	25	23	27	28	29	32	36	44	27	42	25	26
Brežice	352	35	19	28	31	28	33	30	29	28	34	34	23
Celje	1016	78	75	98	99	92	84	100	78	77	71	79	85
Cerknica	205	26	11	11	17	20	20	22	17	10	16	18	17
Črnomelj	281	22	24	30	34	23	35	16	23	19	18	14	23
Domžale	634	65	47	63	54	48	57	64	40	36	52	55	53
Dravograd	129	10	13	10	16	15	10	14	7	14	8	8	4
Gornja Radgona	313	23	29	33	23	26	28	28	30	22	32	25	14
Grosuplje	445	36	39	24	33	36	38	34	35	39	39	53	39
Hrastnik	148	20	10	11	6	13	15	14	10	13	20	5	11
Idrija	274	21	27	28	32	27	20	20	23	18	13	25	20
Ilirska Bistrica	226	17	18	23	26	26	17	13	22	25	10	11	18
Izola	198	9	17	17	19	16	17	14	16	17	22	16	17
Jesenice	468	35	45	43	49	44	43	42	37	39	44	20	27
Kamnik	442	34	33	30	43	45	28	31	36	51	34	41	36
Kočevje	327	24	23	31	28	34	31	26	25	23	32	29	21
Koper	634	51	53	62	49	71	58	54	47	46	57	52	34
Kranj	1124	107	80	108	87	95	84	106	96	84	98	97	82
Krško	407	34	27	28	34	38	42	42	25	38	32	38	29
Laško	298	35	23	29	27	23	21	27	20	18	30	22	23
Lenart	267	18	27	26	21	19	21	26	26	17	31	16	19
Lendava	386	30	37	22	29	33	29	39	39	33	39	30	26
Litija	290	20	19	23	32	21	25	34	16	20	28	28	24
Ljubljana-Bežigrad	962	86	94	72	84	88	75	83	81	77	86	66	70
Ljubljana-Center	506	46	40	40	37	44	38	44	43	54	42	31	47
Ljubljana-Moste-Polje	1111	86	81	106	99	90	101	110	94	77	86	78	103
Ljubljana-Šiška	1358	120	131	125	120	132	112	106	95	109	110	88	110
Ljubljana-Vič-Rudnik	1317	113	109	108	109	112	110	115	116	117	105	96	107
Ljutomer	255	22	18	19	31	25	25	15	16	21	36	15	12
Logatec	158	19	11	15	11	12	12	8	11	14	11	18	16



2-3. Živorojeni glede na mesec rojstva po občinah (nadaljevanje)

	Skupaj	I	II	III	IV	V	VI	VII	VIII	IX	X	XI	XII
Maribor	2445	215	176	230	214	206	204	211	211	210	214	165	189
Metlika	123	11	8	14	11	11	12	14	8	7	9	11	7
Mozirje	229	14	17	13	19	22	25	18	20	17	24	22	18
Murska Sobota	907	81	91	73	68	65	80	69	81	80	74	75	70
Nová Gorica	842	98	56	66	70	66	69	75	63	69	73	54	83
Novo mesto	957	86	84	96	83	89	66	75	74	83	69	64	88
Ormož	234	16	22	26	14	22	18	22	24	25	20	16	9
Piran	223	13	11	20	25	19	21	22	22	23	15	16	16
Postojna	260	38	24	28	25	28	28	33	25	30	32	37	32
Ptuj	1025	96	89	76	94	68	96	84	100	90	91	90	51
Radlje ob Dravi	291	24	27	24	22	26	26	20	35	25	28	19	15
Radovljica	482	48	43	46	30	45	38	31	48	45	40	38	30
Ravne na Koroškem	381	35	34	38	34	36	27	31	33	34	27	36	16
Ribnica	199	8	17	24	18	18	12	16	16	19	23	13	15
Sevnica	287	15	26	22	29	17	22	32	31	24	24	18	27
Sežana	326	26	18	27	27	27	26	31	30	22	29	29	34
Slovenj Gradec	325	30	30	30	28	33	24	31	23	22	24	29	21
Slovenska Bistrica	470	36	37	37	40	46	37	58	44	46	33	30	26
Slovenske Konjice	367	41	33	19	38	31	26	26	27	34	38	23	31
Šentjur pri Celju	328	22	26	34	27	29	31	28	29	25	29	27	21
Škofja Loka	675	55	58	60	54	58	58	66	52	70	40	57	47
Šmarje pri Jelšah	514	51	40	37	51	43	37	43	43	53	44	31	41
Tolmin	280	20	17	24	29	29	27	22	26	22	16	24	24
Trbovlje	296	28	16	30	28	18	26	32	24	25	23	31	15
Trebnje	283	31	25	26	20	30	22	25	21	21	26	18	18
Tržič	237	16	15	16	25	25	28	21	25	22	12	23	9
Velenje	737	71	57	58	68	63	63	75	55	62	62	70	33
Vrhnika	297	22	32	28	28	17	27	13	30	21	24	24	23
Zagorje ob Savi	273	18	19	27	24	24	29	18	17	24	29	19	25
Žalec	614	48	47	60	44	57	48	59	51	44	48	53	55

## 2-4. Živorojeni glede na vrstni red rojstva po občinah

	Skupaj	Prvi	Drugi	Tretji	Četrtri	Peti	Šesti	Sedmi in več	Neznano
SR SLOVENIJA	29209	14493	11577	2786	691	200	81	73	1
Ajdovščina	364	172	133	48	8	2	1	-	-
Brežice	352	188	141	17	3	3	-	-	-
Celje	1016	515	393	79	17	7	3	2	-
Cerknica	205	82	93	24	4	1	1	-	-
Črnomelj	281	130	114	25	7	3	-	2	-
Domžale	634	289	248	71	21	4	-	1	-
Dravograd	129	56	54	18	1	-	-	-	-
Gornja Radgona	313	152	104	36	14	5	-	2	-
Grosuplje	445	208	166	46	11	9	3	2	-
Hrastnik	148	83	54	9	1	1	-	-	-
Idrija	274	128	102	34	4	3	2	1	-
Ilirska Bistrica	226	102	97	22	4	1	-	-	-
Izola	198	106	73	17	2	-	-	-	-
Jesenice	468	204	216	40	7	1	-	-	-
Kamnik	442	182	195	53	9	-	2	1	-
Kočevje	327	140	145	35	5	2	-	-	-
Koper	634	325	254	42	9	1	2	1	-
Kranj	1124	529	466	97	22	7	-	3	-
Krško	407	207	139	44	10	3	1	3	-
Laško	298	160	100	24	8	5	-	1	-
Lenart	267	135	75	33	17	2	4	1	-
Lendava	386	166	159	43	13	2	1	2	-
Litija	290	118	123	35	10	3	-	1	-
Ljubljana-Bežigrad	962	470	396	72	17	3	2	2	-
Ljubljana-Center	506	273	179	44	8	1	-	-	1
Ljubljana-Moste-Polje	1111	540	451	95	18	5	1	1	-
Ljubljana-Šiška	1358	677	557	92	23	3	4	2	-
Ljubljana-Vič-Rudnik	1317	668	500	107	29	6	4	3	-
Ljutomer	255	124	95	26	9	1	-	-	-
Logatec	158	59	64	19	12	3	1	-	-



2-4. Živorojeni glede na vrstni red rojstva po občinah (nadaljevanje)

	Skupaj	Prvi	Drugi	Tretji	Četrtri	Peti	Šesti	Sedmi in več	Nezna- no
Maribor	2445	1284	917	172	46	10	8	8	-
Metlika	123	59	47	13	4	-	-	-	-
Mozirje	229	109	85	24	7	1	1	2	-
Murska Sobota	907	465	322	78	22	11	3	6	-
Nova Gorica	842	401	357	68	12	3	1	-	-
Novo mesto	957	435	378	108	24	6	2	4	-
Ormož	234	111	75	35	9	2	-	2	-
Piran	223	126	77	17	-	2	1	-	-
Postojna	360	170	148	35	7	-	-	-	-
Pruj	1025	520	350	98	33	17	4	3	-
Radlje ob Dravi	291	141	102	27	14	3	3	1	-
Radovljica	482	227	192	51	10	2	-	-	-
Ravne na Koroškem	381	181	146	38	13	1	1	1	-
Ribnica	199	98	63	29	7	1	1	-	-
Sevnica	287	147	104	28	6	1	1	-	-
Sežana	326	162	137	21	5	1	-	-	-
Slovenj Gradec	325	162	122	29	7	3	2	-	-
Slovenska Bistrica	470	235	166	47	11	8	1	2	-
Slovenske Konjice	367	156	146	38	19	1	4	3	-
Šentjur pri Celju	328	160	108	47	8	4	-	1	-
Škofja Loka	675	296	242	96	24	12	3	2	-
Šmarje pri Jelšah	514	253	152	74	21	8	3	3	-
Tolmin	280	126	115	36	3	-	-	-	-
Trbovlje	296	151	132	11	2	-	-	-	-
Trebnje	283	129	107	30	8	6	1	2	-
Tržič	237	99	107	25	4	1	1	-	-
Velenje	737	339	324	59	10	3	2	-	-
Vrhnika	297	135	122	31	7	1	1	-	-
Zagorje ob Savi	273	130	105	29	8	-	-	1	-
Žalec	614	298	243	45	17	5	5	1	-

## 2-5. Živorojeni po starosti matere, spolu in vrstnem redu rojstev

	Spol	Skupaj	Prvi	Drugi	Tretji	Četrtri	Peti	Šesti	Sedmi in več	Neznano
SKUPAJ	skupaj	29 902	14 493	11 577	2 786	691	200	81	73	1
	moški	15 276	7 417	5 901	1 399	368	105	42	43	1
	ženske	14 626	7 076	5 676	1 387	323	95	39	30	-
Pod 15 let	skupaj	9	9	-	-	-	-	-	-	-
	moški	5	5	-	-	-	-	-	-	-
	ženske	4	4	-	-	-	-	-	-	-
15 - 19	skupaj	3 954	3 638	300	16	-	-	-	-	-
	moški	1 997	1 833	153	11	-	-	-	-	-
	ženske	1 957	1 805	147	5	-	-	-	-	-
20 - 24	skupaj	12 327	7 350	4 456	456	52	11	2	-	-
	moški	6 240	3 741	2 253	207	34	5	-	-	-
	ženske	6 087	3 609	2 203	249	18	6	2	-	-
25 - 29	skupaj	8 622	2 610	4 723	1 060	176	39	10	4	-
	moški	4 447	1 370	2 411	540	93	24	6	3	-
	ženske	4 175	1 240	2 312	520	83	15	4	1	-
30 - 34	skupaj	3 439	651	1 637	803	235	60	28	25	-
	moški	1 771	342	834	412	124	29	14	16	-
	ženske	1 668	309	803	391	111	31	14	9	-
35 - 39	skupaj	1 193	182	374	352	165	63	25	32	-
	moški	623	96	207	171	88	32	13	16	-
	ženske	570	86	167	181	77	31	12	16	-
40 - 44	skupaj	323	47	82	89	58	26	12	9	-
	moški	168	29	38	50	25	14	6	6	-
	ženske	155	18	44	39	33	12	6	3	-
45 - 49 let	skupaj	31	3	5	10	5	1	4	3	-
	moški	24	1	5	8	4	1	3	2	-
	ženske	7	2	-	2	1	-	1	1	-
Neznano	skupaj	4	3	-	-	-	-	-	-	1
	moški	1	-	-	-	-	-	-	-	1
	ženske	3	3	-	-	-	-	-	-	-

## 2-6. Struktura živorojenih po starosti matere in vrstnem redu rojstev

	Spol	Prvi	Drugi	Tretji	Četrtri	Peti	Šesti	Sedmi in več	Neznano
SKUPAJ	100,0	48,5	38,7	9,3	2,3	0,7	0,3	0,2	0,0
Pod 15 let	100,0	100,0	-	-	-	-	-	-	-
15 - 19 let	100,0	92,0	7,6	0,4	-	-	-	-	-
20 - 24 let	100,0	59,6	36,1	3,7	0,4	0,1	0,1	-	-
25 - 29	100,0	30,3	54,8	12,3	2,0	0,4	0,1	0,1	-
30 - 34	100,0	18,9	47,6	23,4	6,8	1,8	0,8	0,7	-
35 - 39	100,0	15,3	31,3	29,5	13,8	5,3	2,1	2,7	-
40 - 44	100,0	14,6	25,3	27,3	18,0	8,0	3,7	2,8	-
45 - 49 let	100,0	9,7	16,1	32,3	16,1	3,1	12,9	9,7	-
Neznano	100,0	75,0	-	-	-	-	-	-	25,0



2-7. Živorojeni po vrstnem redu rojstev in šolski izobrazbi matere

Vrstni red živorojenih otrok	Skupaj	Brez šolske izobrazbe	Nepopolna osnovna šola	Osnovna šola	Šole za KV in VKV delavce	Srednja šola	Višje šole, fakultete in visoke šole	Neznano
SKUPAJ	29 902	131	2 917	8 449	7 527	7 819	2 873	186
Prvi	14 414	40	1 049	3 519	3 873	4 332	1 478	123
Drugi	11 519	32	1 126	3 222	2 965	2 947	1 184	43
Tretji	2 878	20	453	1 163	584	471	173	14
Četrtri	713	9	178	357	83	55	30	1
Peti	215	10	62	116	14	8	3	2
Šesti	86	5	25	42	6	3	4	1
Sedmi in več	76	15	24	30	2	3	1	1
Neznano	1	-	-	-	-	-	-	1

2-8. Živorojeni po vrstnem redu rojstev in poklicu matere

Vrstni red rojstev živorojenih otrok	Skupaj	Kmetijski in podobni delavci	Rudarji, industrijski in podobni delavci	Trgovsko osebje	Storitveno osebje	Varstveno osebje	Upravni, administrativni in podobni delavci	Vodilno osebje	Strokovnjaki in umetniki	Delavci brez poklica	Osebe z lastnimi dohodki	Vzdrževalne osebe
SKUPAJ	29902	471	4080	2738	2497	24	4799	8	6436	4719	37	4093
Prvi	14414	206	1776	1470	1196	21	2328	2	3435	2024	10	1946
Drugi	11519	147	1742	1076	958	3	2077	4	2539	1979	10	984
Tretji	2878	65	458	175	273	-	335	1	391	539	7	634
Četrtri	713	30	74	15	52	-	45	1	59	128	6	303
Peti	215	14	20	2	10	-	7	-	6	32	4	120
Šesti	86	5	8	-	4	-	4	-	5	5	-	55
Sedmi in več	76	4	2	-	4	-	3	-	1	11	-	51
Neznano	1	-	-	-	-	-	-	-	-	1	-	-

## 2-9. Živorojeni po starosti matere in šolski izobrazbi matere

Starost matere	Skupaj	Brez šole	Nepopolna osnovna šola	Osnovna šola	Šola za KV in VKV delavce	Srednja šola	Fakulteta visoka in višja šola	Neznano
SKUPAJ	29 902	131	2 917	8 449	7 527	7 819	2 873	186
Pod 15 let	9	-	2	5	-	-	-	2
15 - 19	3 954	26	353	1 664	1 277	593	13	28
20 - 24	12 327	42	1 104	3 106	3 593	3 742	706	34
25 - 29	8 622	26	782	2 185	1 853	2 313	1 391	72
30 - 34	3 439	18	384	944	578	878	602	35
35 - 39	1 193	10	194	411	185	242	141	10
40 - 44	323	6	87	120	38	49	20	3
45 - 49	31	3	11	13	3	1	-	-
Neznano	4	-	-	1	-	1	-	2

## 2-10. Živorojeni po narodnosti matere in starosti matere

Narodnost matere	Skupaj	Starost matere (leta)								
		do 15	15-19	20-24	25-29	30-34	35-39	40-44	45-49	neznano
SKUPAJ	29902	9	3954	12327	8622	3439	1193	323	31	4
Slovenska	25613	8	3436	10339	7397	3008	1100	299	25	1
Hrvaška	1441	1	168	635	425	156	45	8	3	-
Srbska	1418	-	157	674	409	151	21	6	-	-
Črnogorska	97	-	8	40	32	15	1	-	-	1
Makedonska	107	-	8	51	27	18	3	-	-	-
Muslimanska	336	-	51	183	78	13	9	2	-	-
Madžarska	78	-	15	26	23	12	1	1	-	-
Italijanska	7	-	-	1	4	1	-	-	1	-
Narodnostno neopredeljeno	570	-	85	296	144	30	9	4	2	-
Ostale narodnosti	74	-	4	22	34	10	2	2	-	-
Neznano	161	-	22	60	49	25	2	1	-	2



## 2-11. Živorojeni po narodnosti matere in vrstnem redu rojstva

Narodnost matere	Skupaj	Vrstni red rojstev							
		prvo	drugo	tretje	četrto	peto	šesto	sedmo in več	neznano
SKUPAJ	29 902	14 493	11 577	2 786	691	200	81	73	1
Slovenska	25 613	12 371	9 841	2 459	618	189	72	63	-
Hrvaška	1 441	712	583	111	25	3	2	5	-
Srbska	1 418	722	589	85	13	4	3	2	-
Črnogorska	97	38	42	15	2	-	-	-	-
Makedonska	107	48	53	6	-	-	-	-	-
Muslimanska	336	163	119	38	12	1	1	2	-
Madžarska	78	40	33	3	2	-	-	-	-
Italijanska	7	3	2	2	-	-	-	-	-
Narodnostno neopredeljena	570	274	234	51	10	1	-	-	-
Ostale narodnosti	74	37	20	6	7	2	1	1	-
Neznano	161	85	61	10	2	-	2	-	1

## 2-12. Živorojeni v zakonski zvezi, po narodnosti matere in trajanju zakonske zveze

Narodnost matere	Skupaj	Trajanje zakonske zveze (leta)												
		1 leto	2	3	4	5	6	7	8	9	10-14	15-19	20 in več	Neznano
SKUPAJ	25983	8669	3076	2592	2431	2079	1711	1245	982	681	1860	526	101	30
Slovenska	22170	7550	2476	2150	2004	1736	1453	1086	848	618	1652	486	95	16
Hrvaška	1305	412	182	122	126	107	103	59	50	28	93	16	4	3
Srbska	1255	388	203	169	147	108	76	54	39	14	46	9	1	1
Črnogorska	93	25	17	9	12	13	6	5	-	2	4	-	-	-
Makedonska	99	21	18	11	11	15	4	5	5	3	4	1	-	1
Muslimanska	278	66	61	41	27	25	13	11	10	3	13	4	-	4
Madžarska	72	18	12	6	7	5	8	1	4	1	10	-	-	-
Italijanska	6	1	1	-	-	-	-	2	-	-	1	-	1	-
Narodnostno neopredeljena	501	131	75	65	71	52	41	14	15	7	23	7	-	-
Ostale narodnosti	69	14	12	8	11	7	2	1	5	1	3	1	-	4
Neznano	135	43	19	11	15	11	5	7	6	4	11	2	-	1

## 2-13. Živorojeni v zakonski zvezi po trajanju obstoječe zakonske zveze in vrstnem redu rojstva

Trajanje zakonske zveze leta	Skupaj	Vrstni red rojstva							
		prvo	drugo	tretje	četrti	peto	šesto	sedmo in več	neznano
SKUPAJ	25 983	12 079	10 615	2 437	577	163	67	45	-
1	8 669	8 246	423	-	-	-	-	-	-
2	3 076	1 961	1 067	42	6	-	-	-	-
3	2 592	773	1 717	94	7	1	-	-	-
4	2 431	354	1 872	189	14	2	-	-	-
5	2 079	196	1 606	239	32	4	2	-	-
6	1 711	148	1 275	248	35	1	2	2	-
7	1 245	107	823	258	43	13	-	1	-
8	982	64	600	256	49	9	2	2	-
9	681	54	366	196	55	7	3	-	-
10 - 14	1 860	125	735	686	210	68	24	12	-
15 - 19	526	26	105	196	108	47	23	21	-
20 in več	101	8	17	30	18	10	11	7	-
Neznano	30	17	9	3	-	1	-	-	-

## 2-14. Živorojeni v zakonski zvezi, po vrstnem redu zakonske zveze in vrstnem redu rojstva v sedanji zakonski zvezi

Vrstni red zakonske zveze	Skupaj	Vrstni red rojstva							
		prvo	drugo	tretje	četrti	peto	šesto	sedmo in več	neznano
SKUPAJ	25 983	12 079	10 615	2 437	577	163	67	45	-
1. zakonska zveza	25 613	11 838	10 515	2 417	571	161	66	45	-
2. zakonska zveza	360	234	98	20	5	2	1	-	-
3. zakonska zveza in več	4	3	-	-	1	-	-	-	-
Neznano	6	4	2	-	-	-	-	-	-



2-15. Živorojeni v zakonski zvezi po šolski izobrazbi matere in očeta ter vrstnem redu rojstva

Šolska izobrazba matere	Šolska izobrazba očeta	Vrstni red rojstva								
		skupaj	prvo	drugo	tretje	četrto	peto	šesto	sedmo in več	neznano
SKUPAJ	SKUPAJ	25983	11 429	10 978	2 628	637	180	74	57	-
	Brez šolske izobr. Nepopolna osnovna šola	47	11	17	5	5	2	3	4	-
	Osnovna šola	1 918	678	735	290	128	47	22	18	-
	Šola za KV in VKV delavce	4 804	1 769	2 021	707	196	63	25	23	-
	Srednja šola	11649	5 225	5 016	1 094	235	52	17	10	-
	Višje šole, fakultete in visoke šole	4 397	2 224	1 829	290	43	8	2	1	-
	Neznano	3 013	1 434	1 316	224	28	6	4	1	-
		155	88	44	18	2	2	1	-	-
Brez šolske izobrazbe	SKUPAJ	85	21	24	16	7	4	5	8	-
	Brez šolske izobr. Nepopolna osnovna šola	20	3	6	3	2	-	2	4	-
	Osnovna šola	30	7	6	7	3	3	2	2	-
	Šola za KV in VKV delavce	19	4	8	2	2	-	1	2	-
	Srednja šola	7	2	3	2	-	-	-	-	-
	Višje šole, fakultete in visoke šole	4	3	1	-	-	-	-	-	-
	Neznano	1	-	-	1	-	-	-	-	-
		4	2	-	1	-	1	-	-	-
Nepopolna osnovna šola	SKUPAJ	2 426	751	1 023	397	155	57	23	20	-
	Brez šolske izobrazbe Nepopolna osnovna šola	10	2	3	-	2	2	1	-	-
	Osnovna šola	1 127	359	430	186	89	37	12	14	-
	Šola za KV in VKV delavce	525	140	235	93	35	11	7	4	-
	Srednja šola	667	215	313	103	24	7	3	2	-
	Višje šole, fakultete in visoke šole	62	22	26	10	4	-	-	-	-
	Neznano	22	7	13	2	-	-	-	-	-
		13	6	3	3	1	-	-	-	-
Osnovna šola	SKUPAJ	7 101	2 513	3 024	1 078	330	97	35	24	-
	Brez šolske izobrazbe Nepopolna osnovna šola	6	2	3	-	1	-	-	-	-
	Osnovna šola	494	188	186	71	33	7	7	2	-
	Šola za KV in VKV delavce	2 753	893	1 158	475	146	49	16	16	-
	Srednja šola	3 246	1 172	1 410	470	140	37	11	6	-
	Višje šole, fakultete in visoke šole	488	210	212	53	9	4	-	-	-
	Neznano	95	40	47	6	1	-	1	-	-
		19	8	8	3	-	-	-	-	-

2-15. Živorojeni v zakonski zvezi po šolski izobrazbi matere in očeta  
ter vrstnem redu rojstva (nadaljevanje)

Šolska izobrazba matere	Šolska izobrazba očeta	Vrstni red rojstev								
		skupaj	prvo	drugo	tretje	četrto	peto	šesto	sedmo in več	neznano
Šola za KV in VKV delavce	SKUPAJ	6 549	3 072	2 853	535	74	11	3	1	-
	Brez šolske izobr. Nepopolna osnovna šola	4	1	2	1	-	-	-	-	-
	Osnovna šola	187	85	79	20	3	-	-	-	-
	Šola za KV in VKV delavce	978	452	414	98	10	3	1	-	-
	Srednja šola	4 168	1 957	1 828	330	45	6	1	1	-
	Višje šole, fakultete in visoke šole	936	443	422	58	11	1	1	-	-
	Višje šole, fakultete in visoke šole	263	129	102	26	5	1	-	-	-
	Neznano	13	5	6	2	-	-	-	-	-
Srednja šola	SKUPAJ	7 021	3 680	2 857	426	45	7	3	3	-
	Brez šolske izobr. Nepopolna osnovna šola	6	2	3	1	-	-	-	-	-
	Osnovna šola	61	29	27	5	-	-	-	-	-
	Šola za KV in VKV delavce	475	252	183	36	3	-	-	1	-
	Srednja šola	3 055	1 625	1 239	163	23	2	2	1	-
	Višje šole, fakultete in visoke šole	2 273	1 207	910	141	12	1	1	1	-
	Višje šole, fakultete in visoke šole	1 141	562	490	78	7	4	-	-	-
	Neznano	10	3	5	2	-	-	-	-	-
Višje šole, fakultete in visoke šole	SKUPAJ	2 652	1 299	1 158	162	25	3	4	1	-
	Brez šolske izobrazbe Nepopolna osnovna šola	1	1	-	-	-	-	-	-	-
	Osnovna šola	13	7	5	-	-	-	1	-	-
	Šola za KV in VKV delavce	43	24	18	1	-	-	-	-	-
	Srednja šola	478	238	215	22	3	-	-	-	-
	Višje šole, fakultete in visoke šole	626	333	256	28	7	2	-	-	-
	Višje šole, fakultete in visoke šole	1 487	694	662	111	15	1	3	1	-
	Neznano	4	2	2	-	-	-	-	-	-
Neznano	SKUPAJ	149	93	39	14	1	1	1	-	-
	Brez šolske izobrazbe Nepopolna osnovna šola	-	-	-	-	-	-	-	-	-
	Osnovna šola	6	3	2	1	-	-	-	-	-
	Šola za KV in VKV delavce	11	4	5	2	-	-	-	-	-
	Srednja šola	28	16	8	4	-	-	-	-	-
	Višje šole, fakultete in visoke šole	8	6	2	-	-	-	-	-	-
	Višje šole, fakultete in visoke šole	4	2	2	-	-	-	-	-	-
	Neznano	92	62	20	7	1	1	1	-	-



2-16. Živorojeni v zakonski zvezi po poklicu očeta in matere ter vrstnem redu rojstva

Poklic očeta	Vrstni red rojstev	Skupaj	Poklic matere										
			kmetijski in pod. delavci	rudarji, industrijski in pod. delavci	trgovsko osebje	storitveno osebje	varstveno osebje	upravni, administrativ. in pod. delavci	vodilno osebje	strokovnjaki in umetniki	delavci brez poklica	osebe z lastnimi dohodki	vzdrževalne osebe
SKUPAJ	SKUPAJ	25 983	304	3 550	2 441	2 057	14	4 295	8	5 868	3 946	13	3 487
	Prvo	11 429	86	1 373	1 215	877	11	1 947	2	2 964	1 501	4	1 449
	Drugo	10 978	115	1 661	1 046	888	3	1 994	4	2 488	1 833	3	943
	Tretje	2 628	59	425	166	239	-	304	1	357	467	6	604
	Četrto	637	26	70	12	40	-	39	1	48	109	-	292
	Peto	180	12	15	2	7	-	5	-	6	27	-	106
	Šesto	74	4	5	-	2	-	3	-	4	4	-	52
	Sedmo in več	57	2	1	-	4	-	3	-	1	5	-	41
	Neznano	-	-	-	-	-	-	-	-	-	-	-	-
Kmetijski in podobni delavci	SKUPAJ	875	148	125	30	47	-	27	-	25	76	-	397
	Prvo	213	34	47	12	17	-	10	-	11	17	-	65
	Drugo	298	49	53	15	16	-	11	-	12	33	-	109
	Tretje	202	37	22	2	6	-	5	-	2	15	-	113
	Četrto	94	16	2	-	5	-	1	-	-	5	-	65
	Peto	42	7	-	1	2	-	-	-	-	2	-	30
	Šesto	15	3	1	-	-	-	-	-	-	3	-	8
	Sedmo in več	11	2	-	-	1	-	-	-	-	1	-	7
	Neznano	-	-	-	-	-	-	-	-	-	-	-	-
Rudarji, industrijski in podobni delavci	SKUPAJ	12 941	107	2 521	1 434	1 253	5	2 078	3	1 964	1 914	7	1 655
	Prvo	5 486	32	980	716	537	2	937	1	1 027	650	3	601
	Drugo	5 584	46	1 173	605	528	3	966	-	805	946	1	511
	Tretje	1 399	18	301	106	156	-	149	1	110	247	3	308
	Četrto	338	6	51	6	25	-	22	1	20	54	-	153
	Peto	78	5	12	1	3	-	2	-	-	12	-	43
	Šesto	31	-	3	-	2	-	-	-	2	1	-	23
	Sedmo in več	25	-	1	-	2	-	2	-	-	4	-	16
	Neznano	-	-	-	-	-	-	-	-	-	-	-	-
Trgovsko osebje	SKUPAJ	830	3	62	205	73	-	177	-	192	53	-	65
	Prvo	406	3	19	106	36	-	93	-	97	11	-	41
	Drugo	350	-	33	81	32	-	69	-	86	35	-	14
	Tretje	60	-	7	16	4	-	12	-	8	5	-	8
	Četrto	12	-	2	2	1	-	3	-	1	2	-	1
	Peto	1	-	1	-	-	-	-	-	-	-	-	-
	Šesto	-	-	-	-	-	-	-	-	-	-	-	-
	Sedmo in več	1	-	-	-	-	-	-	-	-	-	-	1
	Neznano	-	-	-	-	-	-	-	-	-	-	-	-

2-16. Živorojeni v zakonski zvezi po poklicu očeta in matere ter vrstnem redu rojstva (nadaljevanje)

Poklic očeta	Vrstni red rojstev	Skupaj	Poklic matere										
			kmetijski in pod. delavci	rudarji, industrijski in pod. delavci	trgovsko osebe	storitveno osebe	varstveno osebe	upravni, administrativni in pod. delavci	vodilno osebe	strokovnjaki in umetniki	delavci brez poklica	osebe z lastnimi dohodki	vzdrževane osebe
Storitveno osebe	SKUPAJ	536	3	70	62	182	-	59	-	65	51	-	44
	Prvo	247	1	26	31	81	-	28	-	36	22	-	22
	Drugo	229	2	38	29	80	-	27	-	26	18	-	9
	Tretje	48	-	5	2	19	-	3	-	2	9	-	8
	Četrto	5	-	1	-	1	-	-	-	-	1	-	2
	Peto	7	-	-	-	1	-	1	-	1	1	-	3
	Šesto	-	-	-	-	-	-	-	-	-	-	-	-
	Sedmo in več	-	-	-	-	-	-	-	-	-	-	-	-
	Neznano	-	-	-	-	-	-	-	-	-	-	-	-
Varstveno osebe	SKUPAJ	663	6	61	63	60	6	131	-	164	56	-	116
	Prvo	324	3	27	40	29	6	54	-	83	23	-	59
	Drugo	276	2	30	21	26	-	66	-	70	27	-	34
	Tretje	40	-	3	2	4	-	7	-	9	4	-	11
	Četrto	12	-	1	-	-	-	4	-	2	1	-	4
	Peto	7	-	-	-	1	-	-	-	-	1	-	5
	Šesto	2	1	-	-	-	-	-	-	-	-	-	1
	Sedmo in več	2	-	-	-	-	-	-	-	-	-	-	2
	Neznano	-	-	-	-	-	-	-	-	-	-	-	-
Upravni, administrativni in podobni delavci	SKUPAJ	1 144	4	92	83	67	1	413	-	298	94	-	92
	Prvo	476	-	29	31	24	1	174	-	136	27	-	54
	Drugo	555	4	49	46	30	-	206	-	141	55	-	24
	Tretje	96	-	11	6	13	-	30	-	18	10	-	8
	Četrto	10	-	1	-	-	-	2	-	1	2	-	4
	Peto	4	-	1	-	-	-	-	-	2	-	-	1
	Šesto	1	-	1	-	-	-	-	-	-	-	-	-
	Sedmo in več	2	-	-	-	-	-	1	-	-	-	-	1
	Neznano	-	-	-	-	-	-	-	-	-	-	-	-
Vodilno osebe	SKUPAJ	22	-	2	1	-	-	6	1	11	1	-	-
	Prvo	8	-	-	-	-	-	2	-	5	1	-	-
	Drugo	11	-	1	1	-	-	3	1	5	-	-	-
	Tretje	2	-	-	-	-	-	1	-	1	-	-	-
	Četrto	1	-	1	-	-	-	-	-	-	-	-	-
	Peto	-	-	-	-	-	-	-	-	-	-	-	-
	Šesto	-	-	-	-	-	-	-	-	-	-	-	-
	Sedmo in več	-	-	-	-	-	-	-	-	-	-	-	-
	Neznano	-	-	-	-	-	-	-	-	-	-	-	-



2-16. Živorojeni v zakonski zvezi po poklicu očeta in matere ter vrstnem redu rojstva (nadaljevanje)

Poklic očeta	Vrstni red rojstev	Skupaj	Poklic matere										
			kmetijski in pod. delavci	rudarji, industrijski in pod. delavci	trgovsko osebe	storitveno osebe	varstveno osebe	upravni, administrativ. in pod. delavci	vodilno osebe	strokovnjaki in umetniki	delavci brez poklica	osebe z lastnimi dohodki	vzdrževane osebe
Strokovnjaki in umetniki	SKUPAJ	5 097	8	206	323	139	2	1 075	4	2 741	184	-	415
	Prvo	2 481	4	83	154	61	2	482	1	1 322	81	-	291
	Drugo	2 199	2	96	147	69	-	505	3	1 204	89	-	84
	Tretje	358	2	26	19	8	-	79	-	187	13	-	24
	Četrto	45	-	1	3	1	-	6	-	22	1	-	11
	Peto	8	-	-	-	-	-	2	-	3	-	-	3
	Šesto	5	-	-	-	-	-	1	-	2	-	-	2
	Sedmo in več	1	-	-	-	-	-	-	-	1	-	-	-
	Neznano	-	-	-	-	-	-	-	-	-	-	-	-
Delavci brez poklica	SKUPAJ	3 477	25	397	226	221	-	292	-	288	1 501	5	522
	Prvo	1 475	9	154	112	83	-	139	-	149	658	1	170
	Drugo	1 423	10	184	100	103	-	132	-	120	627	2	145
	Tretje	412	2	49	13	28	-	18	-	17	163	2	120
	Četrto	111	4	10	1	6	-	1	-	2	42	-	45
	Peto	28	-	-	-	-	-	-	-	-	11	-	17
	Šesto	18	-	-	-	-	-	2	-	-	-	-	16
	Sedmo in več	10	-	-	-	1	-	-	-	-	-	-	9
	Neznano	-	-	-	-	-	-	-	-	-	-	-	-
Osebe z lastnimi dohodki	SKUPAJ	40	-	3	1	3	-	2	-	2	7	-	22
	Prvo	8	-	1	-	-	-	-	-	1	4	-	2
	Drugo	12	-	1	1	1	-	2	-	1	1	-	5
	Tretje	4	-	-	-	1	-	-	-	-	1	-	2
	Četrto	8	-	-	-	1	-	-	-	-	1	-	6
	Peto	4	-	1	-	-	-	-	-	-	-	-	3
	Šesto	1	-	-	-	-	-	-	-	-	-	-	1
	Sedmo in več	3	-	-	-	-	-	-	-	-	-	-	3
	Neznano	-	-	-	-	-	-	-	-	-	-	-	-
Vzdrževane osebe	SKUPAJ	358	-	11	13	12	-	35	-	118	9	1	159
	Prvo	305	-	7	13	9	-	28	-	97	7	-	144
	Drugo	41	-	3	-	3	-	7	-	18	2	-	8
	Tretje	7	-	1	-	-	-	-	-	3	-	1	2
	Četrto	1	-	-	-	-	-	-	-	-	-	-	1
	Peto	1	-	-	-	-	-	-	-	-	-	-	1
	Šesto	1	-	-	-	-	-	-	-	-	-	-	1
	Sedmo in več	2	-	-	-	-	-	-	-	-	-	-	2
	Neznano	-	-	-	-	-	-	-	-	-	-	-	-

2-17. Živorojeni izven zakonske zveze, po vrstnem redu rojstva in po občinah

	Skupaj	Vrstni red rojstva							
		prvo	drugo	tretje	četrtο	peto	šesto	sedmo in več	nez-nano
SR SLOVENIJA	3919	3064	599	158	54	20	7	16	1
Ajdovščina	18	13	4	1	-	-	-	-	-
Brežice	31	23	5	1	-	2	-	-	-
Celje	149	120	19	7	1	1	-	1	-
Cerknica	13	9	3	1	-	-	-	-	-
Črnomelj	19	13	4	1	-	-	-	1	-
Domžale	51	43	4	3	1	-	-	-	-
Dravograd	38	29	7	2	-	-	-	-	-
Gornja Radgona	78	62	11	2	3	-	-	-	-
Grosuplje	30	19	7	2	-	1	-	1	-
Hrastnik	24	21	3	-	-	-	-	-	-
Idrija	29	25	3	-	1	-	-	-	-
Ilirska Bistrica	11	10	-	1	-	-	-	-	-
Izola	19	13	5	1	-	-	-	-	-
Jesenice	50	43	5	2	-	-	-	-	-
Kamnik	53	43	7	3	-	-	-	-	-
Kočevje	26	23	2	-	1	-	-	-	-
Koper	52	38	8	4	2	-	-	-	-
Kranj	116	91	23	1	1	-	-	-	-
Krško	42	31	4	4	1	1	-	1	-
Laško	42	36	5	1	-	-	-	-	-
Lenart	61	53	6	1	1	-	-	-	-
Lendava	22	18	2	1	1	-	-	-	-
Litija	44	31	10	1	1	1	-	-	-
Ljubljana-Bežigrad	114	85	21	6	1	-	1	-	-
Ljubljana-Center	80	60	14	5	-	-	-	-	1
Ljubljana-Moste-Polje	134	99	23	6	4	2	-	-	-
Ljubljana-Šiška	163	109	44	9	1	-	-	-	-
Ljubljana-Vič-Rudnik	122	91	19	10	1	-	-	1	-
Ljutomer	48	42	3	3	-	-	-	-	-
Logatec	10	6	2	2	-	-	-	-	-



## 2-17. Živorojeni izven zakonske zveze, po vrstnem redu rojstva po občinah (nadaljevanje)

	Skupaj	Vrstni red rojstva							
		prvo	drugo	tretje	četrto	peto	šesto	sedmo in več	neznano
Maribor	429	333	65	18	8	1	2	2	-
Metlika	6	6	-	-	-	-	-	-	-
Mozirje	41	38	3	-	-	-	-	-	-
Murska Sobota	103	73	17	7	-	3	-	3	-
Nova Gorica	47	40	5	2	-	-	-	-	-
Novo mesto	86	64	12	5	1	1	-	3	-
Ormož	69	56	12	-	-	-	-	1	-
Piran	27	19	5	3	-	-	-	-	-
Postojna	25	16	4	3	2	-	-	-	-
Ptuj	272	226	35	4	4	2	-	1	-
Radlje ob Dravi	80	69	7	2	1	-	1	-	-
Radovljica	74	54	13	4	3	-	-	-	-
Ravne na Koroškem	123	96	18	7	2	-	-	-	-
Ribnica	4	2	-	2	-	-	-	-	-
Sevnica	39	28	8	2	1	-	-	-	-
Sežana	13	10	2	1	-	-	-	-	-
Slovenj Gradec	78	66	12	-	-	-	-	-	-
Slovenska Bistrica	94	79	13	1	1	-	-	-	-
Slovenske Konjice	60	43	10	3	3	-	-	1	-
Šentjur pri Celju	46	43	3	-	-	-	-	-	-
Škofja Loka	67	51	15	-	-	-	1	-	-
Šmarje pri Jelšah	69	54	8	2	3	1	1	-	-
Tolmin	21	17	3	1	-	-	-	-	-
Trbovlje	39	31	7	1	-	-	-	-	-
Trebnje	42	29	7	3	-	3	-	-	-
Tržič	32	27	5	-	-	-	-	-	-
Velenje	98	79	16	3	-	-	-	-	-
Vrhnika	16	13	2	-	1	-	-	-	-
Zagorje ob Savi	29	26	2	-	1	-	-	-	-
Žalec	101	77	17	3	2	1	1	-	-

2-18. Živorojeni izven zakonske zveze po šolski izobrazbi in poklicu matere

Šolska izobrazba matere	Skupaj	Kmetijski in podobni delavci	Rudarji, industrijski in podobni delavci	Trgovsko osebje	Storitveno osebje	Varstveno osebje	Upravni, administrativni in pod. delavci	Vodilno osebje	Strokovnjaki in umetniki	Delavci brez poklica	Osebe z lastnimi dohodki	Vzdrževane osebe
SKUPAJ	3919	167	530	297	440	10	504	-	568	773	24	606
Brez šolske izobrazbe	46	2	1	-	3	-	-	-	-	11	7	22
Nepopolna osnovna šola	491	19	50	3	50	-	3	-	7	269	7	83
Osnovna šola	1348	129	279	10	112	-	48	-	23	420	7	320
Šola za KV in VKV delavce	978	12	190	267	261	3	135	-	25	38	1	46
Srednja šola	798	4	9	16	12	7	301	-	326	10	1	112
Višje šole, fakultete in visoke šole	221	-	-	1	-	-	17	-	185	2	-	16
Neznano	37	1	1	-	2	-	-	-	2	23	1	7

2-19. Mrtvorojeni po spolu in mestu rojstva ter po starosti matere

	Spol	Skupaj	Starost matere (leta)									
			pod 15	15-19	20-24	25-29	30-34	35-39	40-44	45-49	50 in več	Neznano
Mrtvorojeni	skupaj	185	-	27	72	44	25	11	6	-	-	-
	moški	109	-	17	38	30	15	5	4	-	-	-
	ženske	76	-	10	34	14	10	6	2	-	-	-
Mrtvorojeni v zdravstveni ustanovi	skupaj	180	-	27	70	44	24	9	6	-	-	-
	moški	107	-	17	37	30	14	5	4	-	-	-
	ženske	73	-	10	33	14	10	4	2	-	-	-
Drugje s strokovno pomočjo	skupaj	3	-	-	2	-	-	1	-	-	-	-
	moški	1	-	-	1	-	-	-	-	-	-	-
	ženske	2	-	-	1	-	-	1	-	-	-	-
Drugje brez strokovne pomoči	skupaj	2	-	-	-	-	1	1	-	-	-	-
	moški	1	-	-	-	-	1	-	-	-	-	-
	ženske	1	-	-	-	-	-	1	-	-	-	-



## 3. SMRTI 1980

3-1. Umrli po spolu, zdravljenju, mestu smrti ter ugotoviteljju vzroka smrti po občinah

	Skupaj	Spol		Zdravljenje		Mesto smrti in kdo jo je potrdil			Vzrok smrti je ugotovil		
		moški	ženske	zdravljeni	niso bili zdravljeni	v zdravstveni ustanovi	na drugem mestu		zdravnik, obduktor	zdravnik mrliški preglednik	laik, prijavitelj
							zdravnik	drugi			
SR SLOVENIJA	18820	9874	8946	14716	4104	7954	10499	367	11969	6751	100
Ajdovščina	224	112	112	193	31	86	138	-	140	84	-
Brežice	369	188	181	305	64	132	234	3	216	152	1
Celje	555	281	274	436	119	304	250	1	394	159	2
Cerknica	164	90	74	124	40	40	111	13	94	56	14
Črnomelj	208	105	103	185	23	82	94	32	124	81	3
Domžale	318	173	145	263	55	105	212	1	227	91	-
Dravograd	74	45	29	64	10	31	42	1	42	32	-
Gornja Radgona	238	122	116	165	73	58	179	1	145	93	-
Grosuplje	240	120	120	173	67	79	160	1	105	127	8
Hrastnik	117	65	52	85	32	50	67	-	82	35	-
Idrija	212	94	118	171	41	68	143	1	137	75	-
Ilirska Bistrica	194	99	95	142	52	76	115	3	104	86	4
Izola	76	43	33	52	24	44	32	-	55	20	1
Jesenice	293	156	137	234	59	163	130	-	196	96	1
Kamnik	216	122	94	172	44	72	144	-	114	101	1
Kočevje	183	110	73	142	41	58	120	5	104	76	3
Koper	314	163	151	249	65	204	109	1	249	64	1
Kranj	558	294	264	429	129	242	297	19	336	210	12
Krško	362	197	165	278	84	148	213	1	243	119	-
Laško	227	126	101	175	52	66	158	3	129	98	-
Lenart	219	121	98	173	46	83	136	-	139	80	-
Lendava	328	155	173	273	55	85	193	50	227	101	-
Litija	196	97	99	178	18	67	129	-	136	59	1
Ljubljana-Bežigrad	353	191	162	241	112	205	148	-	217	133	3
Ljubljana-Center	471	221	250	330	141	257	211	3	295	171	5
Ljubljana-Moste-Polje	375	194	181	265	110	200	174	1	226	147	2
Ljubljana-Šiška	485	263	222	348	137	259	226	-	299	183	3
Ljubljana-Vič-Rudnik	674	352	322	487	187	291	377	6	455	215	4
Ljutomer	231	120	111	198	33	58	173	-	149	82	-
Logatec	68	32	36	56	12	16	52	-	49	19	-

3-1. Umrli po spolu, zdravljenju, mestu smrti ter ugotovitelju vzroka smrti po občinah  
(nadaljevanje)

	Skupaj	Spol		Zdravljenje		Mesto smrti in kdo jo je potrdil			Vzrok smrti je ugotovil		
		moški	ženske	zdravljeni	niso bili zdravljeni	v zdravstveni ustanovi	na drugem mestu		zdravnik, obduktor	zdravnik mrliški preglednik	laik, prijavitelj
							zdravnik	drugi			
Maribor	1685	839	846	1281	404	897	782	6	1151	533	1
Metlika	86	48	38	72	14	29	25	32	41	41	4
Mozirje	173	104	69	152	21	52	121	-	131	42	-
Murska Sobota	796	418	378	646	120	246	539	11	450	346	-
Nova Gorica	640	375	265	545	95	272	360	8	398	240	2
Novo mesto	569	293	276	435	134	264	301	4	336	230	3
Ormož	271	141	130	204	67	106	162	3	171	99	1
Piran	123	67	56	108	15	84	39	-	95	28	-
Postojna	234	119	115	194	40	81	109	44	148	86	-
Ptuj	794	425	369	576	218	333	454	7	412	379	3
Radlje ob Dravi	180	107	73	126	54	67	112	1	101	78	1
Radovljica	303	162	141	251	52	111	190	2	197	105	1
Ravne na Koroškem	213	119	94	177	36	112	100	1	136	77	-
Ribnica	122	61	61	97	25	38	84	-	77	42	3
Sevnica	241	125	116	180	61	83	155	3	125	114	2
Sežana	314	167	147	222	92	156	157	1	195	119	-
Slovenj Gradec	164	92	72	142	22	86	76	2	120	46	-
Slovenska Bistrica	377	199	178	262	115	138	234	5	216	158	3
Slovenske Konjice	224	113	111	187	37	71	132	21	124	98	2
Šentjur pri Celju	219	123	96	169	50	67	150	2	130	89	-
Škofja Loka	286	139	147	244	42	94	189	3	190	96	-
Šmarje pri Jelšah	390	177	213	345	45	135	253	2	298	92	-
Tolmin	328	159	169	258	70	117	169	42	233	94	1
Trbovlje	219	118	101	213	6	117	101	1	210	8	1
Trebnje	233	116	117	171	62	98	127	8	133	99	1
Tržič	111	58	53	88	23	49	60	2	66	44	1
Velenje	262	159	103	224	38	127	128	7	175	87	-
Vrhnika	131	80	51	110	21	55	75	1	88	43	-
Zagorje ob Savi	178	103	75	120	58	63	113	2	96	81	1
Žalec	412	217	195	331	81	177	235	-	298	114	-



3-2. Struktura umrlih glede na zdravljenje, mesto smrti in ugotovitelju vzroka smrti po občinah

%

	Zdravljeni		Mesto smrti in kdo je potrdil smrt			Vzrok smrti je ugotovil		
	zdrav- ljeni	niso bili zdrav- ljeni	v zdrav- stveni ustanovi	na drugem mestu		zdravnik, obduktor	zdravnik mrliški preglednik	laik prijavitelj
				zdravnik	drugi			
SR SLOVENIJA	78,2	21,8	42,3	55,8	1,9	63,6	35,9	0,5
Ajdovščina	86,2	13,8	38,4	61,6	-	62,5	37,5	-
Brežice	82,7	17,3	35,8	63,4	0,8	58,5	41,2	0,3
Celje	78,6	21,4	54,8	45,0	0,2	71,0	28,7	0,3
Cerknica	75,6	24,4	24,4	67,7	7,9	57,3	34,2	8,5
Črnomelj	88,9	11,1	39,4	45,2	15,4	59,6	38,9	1,5
Domžale	82,7	17,3	33,0	66,7	0,3	71,4	28,6	-
Dravograd	86,5	13,5	41,9	56,8	1,3	56,8	43,2	-
Gornja Radgona	69,3	30,7	24,4	75,2	0,4	60,9	39,1	-
Grosuplje	72,1	27,9	32,9	66,7	0,4	43,8	52,9	3,3
Hrastnik	72,6	27,4	42,7	57,3	-	70,1	29,9	-
Idrija	80,7	19,3	32,1	67,4	0,5	64,6	35,4	-
Ilirska Bistrica	73,2	26,8	39,2	59,3	1,5	53,6	44,3	2,1
Izola	68,4	31,6	57,9	42,1	-	72,4	26,3	1,3
Jesenice	79,9	20,1	55,6	44,4	-	66,9	32,8	0,3
Kamnik	79,6	20,4	33,3	66,7	-	52,8	46,8	0,4
Kočevje	77,6	22,4	31,7	65,6	2,7	56,8	41,5	1,7
Koper	79,3	20,7	65,0	34,7	0,3	79,3	20,4	0,3
Kranj	76,9	23,1	43,4	53,2	3,4	60,2	37,6	2,2
Krško	76,8	23,2	40,9	58,8	0,3	67,1	32,9	-
Laško	77,1	22,9	29,1	69,6	1,3	56,8	43,2	-
Lenart	79,0	21,0	37,9	62,1	-	63,5	36,5	-
Lendava	83,2	16,8	25,9	58,8	15,3	69,2	30,8	-
Litija	90,8	9,2	34,2	65,8	-	69,4	30,1	0,5
Ljubljana-Bežigrad	68,3	31,7	58,1	41,9	-	61,5	37,7	0,8
Ljubljana-Center	70,1	29,9	54,6	44,8	0,6	62,6	36,3	1,1
Ljubljana-Moste-Polje	70,7	29,3	53,3	46,4	0,3	60,3	39,2	0,5
Ljubljana-Šiška	71,8	28,2	53,4	46,6	-	61,7	37,7	0,6
Ljubljana-Vič-Rudnik	72,3	27,7	43,2	55,9	0,9	67,5	31,9	0,6
Ljutomer	85,7	14,3	25,1	74,9	-	64,5	35,5	-
Logatec	82,4	17,6	23,5	76,5	-	72,1	27,9	-

3-2. Struktura umrlih glede na zdravljenje, mesto smrti in ugotovitelju vzroka smrti po občinah (nadaljevanje)

%

	Zdravljeni		Mesto smrti in kdo je potrdil smrt			Vzrok smrti je ugotovil		
	zdrav- ljeni	niso bili zdrav- ljeni	v zdrav- stveni ustanovi	na drugem mestu		zdravnik, obduktor	zdravnik mrliški preglednik	laik prijavitelj
				zdravnik	drugi			
Maribor	76,0	24,0	53,2	46,4	0,4	68,3	31,6	0,1
Metlika	83,7	16,3	33,7	29,1	37,2	47,7	47,7	4,6
Mozirje	87,9	12,1	30,1	69,9	-	75,7	24,3	-
Murska Sobota	81,2	18,8	30,9	67,7	1,4	56,5	43,5	-
Nova Gorica	85,2	14,8	42,5	56,2	1,3	62,2	37,5	0,3
Novo mesto	76,4	23,6	46,4	52,9	0,7	59,1	40,4	0,5
Ormož	75,3	24,7	39,1	59,8	1,1	63,1	36,5	0,4
Piran	87,8	12,2	68,3	31,7	-	77,2	22,8	-
Postojna	82,9	17,1	34,6	46,6	18,8	63,2	36,8	-
Ptuj	72,5	27,5	41,9	57,2	0,9	51,9	47,7	0,4
Radlje ob Dravi	70,0	30,0	37,2	62,2	0,6	56,1	43,3	0,6
Radovljica	82,8	17,2	36,6	62,7	0,7	65,0	34,7	0,3
Ravne na Koroškem	83,1	16,9	52,6	47,0	0,4	63,8	36,2	-
Ribnica	79,5	20,5	31,2	68,8	-	63,1	34,4	2,5
Sevnica	74,7	25,3	34,4	64,3	1,3	51,9	47,3	0,8
Sežana	70,7	29,3	49,7	50,0	0,3	62,1	37,9	-
Slovenj Gradec	86,6	13,4	52,5	46,3	1,2	73,2	26,8	-
Slovenska Bistrica	69,5	30,5	36,6	62,1	1,3	57,3	41,9	0,8
Slovenske Konjice	83,5	16,5	31,7	58,9	9,4	55,4	43,8	0,8
Šentjur pri Celju	77,2	22,8	30,6	68,5	0,9	59,4	40,6	-
Škofja Loka	85,3	14,7	32,9	66,1	1,0	66,4	33,6	-
Šmarje pri Jelšah	88,5	11,5	34,6	64,9	0,5	76,4	23,6	-
Tolmin	78,7	21,3	35,7	51,5	12,8	71,0	28,7	0,3
Trbovlje	97,3	2,7	53,4	46,1	0,5	95,9	3,6	0,5
Trebnje	73,4	26,6	42,1	54,5	3,4	57,1	42,5	0,4
Tržič	79,3	20,7	44,1	54,1	1,8	59,5	39,6	0,9
Velenje	85,5	14,5	48,5	48,8	2,7	66,8	33,2	-
Vrhnika	84,0	16,0	42,0	57,2	0,8	67,2	32,8	-
Zagorje ob Savi	67,4	32,6	35,4	63,5	1,1	53,9	45,5	0,6
Žalec	80,3	19,7	43,0	57,0	-	72,3	27,7	-



## 3-3. Umrli po spolu in starosti po občinah

	Spol	Skupaj	Do 1 leta	1-4	5-14	15-24	25-34	35-44	45-54	55-64	65-74	75 in več let, neznano
SR SLOVENIJA	Skupaj	18820	457	81	74	316	426	748	1786	2012	5076	7844
	moški	9874	252	49	49	240	334	558	1232	1218	2876	3066
	ženske	8946	205	32	25	76	92	190	554	794	2200	4778
Ajdovščina	skupaj	224	1	1	1	3	4	9	11	25	64	105
	moški	112	-	1	-	2	3	7	8	17	38	36
	ženske	112	1	-	1	1	1	2	3	8	26	69
Brežice	skupaj	369	2	-	-	3	7	19	23	34	112	169
	moški	188	1	-	-	1	5	15	15	18	66	67
	ženske	181	1	-	-	2	2	4	8	16	46	102
Celje	skupaj	555	18	4	4	7	9	24	58	74	162	195
	moški	281	12	2	3	4	7	14	36	46	86	71
	ženske	274	6	2	1	3	2	10	22	28	76	124
Cerknica	skupaj	164	2	-	1	-	6	8	14	11	38	84
	moški	90	2	-	-	-	6	7	8	7	19	41
	ženske	74	-	-	-	-	-	1	6	4	19	43
Črnomelj	skupaj	208	5	3	3	-	2	8	23	17	57	90
	moški	105	1	1	3	-	2	4	16	9	28	41
	ženske	103	4	2	-	-	-	4	7	8	29	49
Domžale	skupaj	318	11	-	2	8	9	15	27	36	69	141
	moški	173	9	-	-	7	7	12	20	16	49	53
	ženske	145	2	-	2	1	2	3	7	20	20	88
Dravograd	skupaj	74	-	1	-	1	3	4	9	3	21	32
	moški	45	-	1	-	1	3	3	8	1	14	14
	ženske	29	-	-	-	-	-	1	1	2	7	18
Gornja Radgona	skupaj	238	5	2	1	5	9	12	18	24	71	91
	moški	122	4	2	1	5	8	9	9	13	41	30
	ženske	116	1	-	-	-	1	3	9	11	30	61
Grosuplje	skupaj	240	5	-	-	4	4	9	25	14	58	122
	moški	120	2	-	-	1	4	9	20	10	29	45
	ženske	120	3	-	-	2	-	-	5	4	29	77
Hrastnik	skupaj	117	1	1	-	2	4	3	16	30	29	31
	moški	65	-	-	-	1	4	3	11	25	13	8
	ženske	52	1	1	-	1	-	-	5	5	16	23
Idrija	skupaj	212	5	-	1	3	4	9	14	18	45	113
	moški	94	3	-	1	2	4	7	12	13	20	32
	ženske	118	2	-	-	1	-	2	2	5	25	81
Ilirska Bistrica	skupaj	194	3	-	1	4	9	2	16	20	56	83
	moški	99	3	-	1	3	6	2	8	10	36	30
	ženske	95	-	-	-	1	3	-	8	10	20	53
Izola	skupaj	76	4	-	1	2	2	-	12	8	22	25
	moški	43	1	-	1	1	2	-	7	4	13	14
	ženske	33	3	-	-	1	-	-	5	4	9	11
Jesenice	skupaj	293	4	1	1	12	8	9	21	36	94	107
	moški	156	3	-	1	9	6	8	17	18	52	42
	ženske	137	1	1	-	3	2	1	4	18	42	65

## 3.3. Umrli po spolu in starosti po občinah (nadaljevanje)

	Spol	Skupaj	Do 1 leta	1-4	5-14	15-24	25-34	35-44	45-54	55-64	65-74	75 in več let, neznano
Kamnik	skupaj	216	8	1	2	4	7	5	27	25	54	83
	moški	122	3	-	2	3	5	5	17	17	33	37
	ženske	94	5	1	-	1	2	-	10	8	21	46
Kočevje	skupaj	183	11	1	-	6	3	9	19	14	64	56
	moški	110	5	-	-	4	3	7	15	11	38	27
	ženske	73	6	1	-	2	-	2	4	3	26	29
Koper	skupaj	314	6	1	4	5	8	14	40	34	79	123
	moški	163	2	-	1	4	7	9	27	21	39	53
	ženske	151	4	1	3	1	1	5	13	13	40	70
Kranj	skupaj	558	20	6	1	18	16	21	57	56	167	196
	moški	294	12	3	1	13	13	17	46	35	90	64
	ženske	264	8	3	-	5	2	4	11	21	77	132
Krško	skupaj	362	4	1	2	11	9	14	34	38	113	136
	moški	197	1	1	1	8	7	12	21	24	63	59
	ženske	165	3	-	1	3	2	2	13	14	50	97
Laško	skupaj	227	1	-	-	3	8	10	22	25	49	109
	moški	126	1	-	-	2	8	9	16	16	29	45
	ženske	101	-	-	-	1	-	1	6	9	20	64
Lenart	skupaj	219	4	1	1	5	8	7	21	23	60	89
	moški	121	4	1	1	5	5	5	12	12	36	40
	ženske	98	-	-	-	-	3	2	9	11	24	49
Lendava	skupaj	328	7	1	2	-	4	10	25	44	89	146
	moški	155	3	1	2	-	3	7	19	23	47	50
	ženske	173	4	-	-	-	1	3	6	21	42	96
Litija	skupaj	196	5	-	1	-	6	6	16	19	58	85
	moški	97	-	-	1	-	4	5	13	10	31	33
	ženske	99	5	-	-	-	2	1	3	9	27	52
Ljubljana- Bežigrad	skupaj	353	13	1	3	4	10	19	48	37	79	139
	moški	191	9	1	2	4	5	14	32	19	46	59
	ženske	162	4	-	1	-	5	5	16	18	33	80
Ljubljana-Center	skupaj	471	12	1	3	7	4	11	32	56	126	209
	moški	221	5	1	1	5	3	7	14	33	78	74
	ženske	250	7	-	2	2	1	4	18	23	58	135
Ljubljana-Moste-Polje	skupaj	375	27	-	2	4	11	17	48	44	73	149
	moški	194	15	-	1	2	7	16	33	31	40	49
	ženske	181	12	-	1	2	4	1	15	13	33	100
Ljubljana-Šiška	skupaj	485	11	2	2	11	18	25	46	53	134	183
	moški	263	8	1	1	7	15	18	34	35	71	73
	ženske	222	3	1	1	4	3	7	12	18	63	110
Ljubljana-Vič-Rudnik	skupaj	674	21	7	1	12	11	23	55	70	170	304
	moški	352	12	4	-	8	11	18	46	34	98	121
	ženske	322	9	3	1	4	-	5	9	36	72	183
Ljutomer	skupaj	231	3	1	-	3	4	4	16	20	70	110
	moški	120	2	-	-	2	4	2	12	12	44	42
	ženske	111	1	1	-	1	-	2	4	8	26	68



## 3-3. Umrli po spolu in starosti po občinah (nadaljevanje)

	Spol	Skupaj	Do 1 leta	1-4	5-14	15-24	25-34	35-44	45-54	55-64	65-74	75 in več let neznano
Logatec	skupaj	68	1	-	-	1	2	3	4	-	18	39
	moški	32	-	-	-	-	2	2	1	-	10	17
	ženske	36	1	-	-	1	-	1	3	-	8	22
Maribor	skupaj	1685	30	10	7	26	41	71	170	204	482	644
	moški	839	17	5	3	14	31	48	105	116	259	241
	ženske	846	13	5	4	12	10	23	65	88	223	403
Metlika	skupaj	86	2	-	-	3	2	4	7	7	26	35
	moški	48	2	-	-	2	2	3	5	3	16	15
	ženske	38	-	-	-	1	-	1	2	4	10	20
Mozirje	skupaj	173	3	-	-	2	2	8	11	16	47	84
	moški	104	1	-	-	2	2	4	9	14	30	42
	ženske	69	2	-	-	-	-	4	2	2	17	42
Murska Sobota	skupaj	796	22	2	3	12	15	25	65	67	224	361
	moški	418	9	2	3	11	13	20	48	44	129	139
	ženske	378	13	-	-	1	2	5	17	23	95	222
Nova Gorica	skupaj	640	11	3	2	12	7	19	53	60	160	313
	moški	375	6	3	2	12	7	14	39	48	101	143
	ženske	265	5	-	-	-	-	5	14	12	59	170
Novo mesto	skupaj	569	17	4	-	10	10	25	57	49	161	236
	moški	293	10	2	-	9	5	16	39	29	90	93
	ženske	276	7	2	-	1	5	9	18	20	71	143
Ormož	skupaj	271	4	1	1	3	4	11	28	31	71	117
	moški	141	-	1	1	3	3	7	21	13	41	51
	ženske	130	4	-	-	-	1	4	7	18	30	66
Piran	skupaj	123	4	1	1	5	-	5	13	21	33	40
	moški	67	2	1	1	3	-	3	9	15	20	13
	ženske	56	2	-	-	2	-	2	4	6	13	17
Postojna	skupaj	234	8	1	-	3	8	5	15	26	57	111
	moški	119	3	1	-	2	6	4	11	18	32	42
	ženske	115	5	-	-	1	2	1	4	8	25	69
Ptuj	skupaj	794	20	3	2	13	21	25	89	87	233	301
	moški	425	14	2	1	9	15	17	64	56	131	116
	ženske	369	6	1	1	4	6	8	25	31	102	185
Radlje ob Dravi	skupaj	180	5	1	1	6	9	5	18	20	45	70
	moški	107	4	1	1	6	7	4	10	12	28	34
	ženske	73	1	-	-	-	2	1	8	8	17	36
Radovljica	skupaj	303	5	1	3	5	11	17	21	34	82	124
	moški	162	3	1	2	3	5	14	13	19	51	51
	ženske	141	2	-	1	2	6	3	8	15	31	73
Ravne na Koroškem	skupaj	213	4	-	2	2	4	10	24	30	53	84
	moški	119	2	-	2	2	3	6	19	19	28	38
	ženske	94	2	-	-	-	1	4	5	11	25	46
Ribnica	skupaj	122	2	-	-	1	2	5	5	6	31	70
	moški	61	1	-	-	1	2	4	5	2	17	29
	ženske	61	1	-	-	-	-	1	-	4	14	41
Sevnica	skupaj	241	5	-	1	4	4	11	24	16	66	110
	moški	125	3	-	1	3	2	10	15	12	39	40
	ženske	116	2	-	-	1	2	1	9	4	27	70
Sežana	skupaj	314	4	1	-	5	8	7	24	34	70	161
	moški	167	3	1	-	4	6	7	17	21	42	66
	ženske	147	1	-	-	1	2	-	7	13	28	95

## 3-3. Umrli po spolu in starosti po občinah (nadaljevanje)

	Spol	Skupaj	Do leta	1-4	5-14	15-24	25-34	35-44	45-54	55-64	65-74	75 in več let, neznano
Slovenj Gradec	skupaj	164	9	-	-	1	3	9	13	27	44	58
	moški	92	4	-	-	1	3	8	12	15	23	26
	ženske	72	5	-	-	-	-	1	1	12	21	32
Slovenska Bistrica	skupaj	377	8	-	3	8	6	13	53	33	115	138
	moški	199	7	-	1	7	6	9	35	20	68	46
	ženske	178	1	-	2	1	-	4	18	13	47	92
Slovenske Konjice	skupaj	224	3	2	-	4	3	15	26	25	74	72
	moški	113	1	1	-	4	2	12	17	15	38	23
	ženske	111	2	1	-	-	1	3	9	10	36	49
Šentjur pri Celju	skupaj	219	7	-	2	3	4	11	16	24	66	86
	moški	123	2	-	2	3	3	7	10	15	42	39
	ženske	96	5	-	-	-	1	4	6	9	24	47
Škofja Loka	skupaj	286	6	2	-	2	5	12	23	29	65	142
	moški	139	2	1	-	1	3	10	19	21	36	46
	ženske	147	4	1	-	1	2	2	4	8	29	96
Šmarje pri Jelšah	skupaj	390	8	3	2	5	7	16	33	41	109	166
	moški	177	3	2	1	4	5	8	18	21	57	58
	ženske	213	5	1	1	1	2	8	15	20	52	108
Tolmin	skupaj	328	4	-	2	3	9	9	21	35	83	162
	moški	159	1	-	1	2	8	5	15	20	47	60
	ženske	169	3	-	1	1	1	4	6	15	36	102
Trbovlje	skupaj	219	5	-	-	2	7	6	21	32	59	87
	moški	118	1	-	-	2	5	4	15	14	35	42
	ženske	101	4	-	-	-	2	2	6	18	24	45
Trebnje	skupaj	233	4	1	1	4	-	13	33	28	54	95
	moški	116	3	1	1	4	-	8	23	13	27	36
	ženske	117	1	-	-	-	-	5	10	15	27	59
Trzič	skupaj	111	4	2	-	5	-	7	11	7	23	52
	moški	58	3	1	-	5	-	6	6	4	14	19
	ženske	53	1	1	-	-	-	1	5	3	9	33
Velenje	skupaj	262	13	2	-	6	11	15	34	35	62	84
	moški	159	9	-	-	5	10	12	24	25	40	34
	ženske	103	4	2	-	1	1	3	10	10	22	50
Vrhnika	skupaj	131	5	-	-	1	4	5	16	8	28	64
	moški	80	3	-	-	1	4	5	14	6	22	25
	ženske	51	2	-	-	-	-	-	2	2	6	39
Zagorje ob Savi	skupaj	178	4	3	1	6	3	9	18	20	48	66
	moški	103	4	2	1	5	2	6	13	12	30	28
	ženske	75	-	1	-	1	1	3	5	8	18	38
Žalec	skupaj	412	11	1	-	7	7	26	47	52	94	167
	moški	217	6	1	-	6	5	24	29	36	46	64
	ženske	195	5	-	-	1	2	2	18	16	48	103



## SKUPINE VZROKOV SMRTI

- I. Nalezljive in parazitne bolezni
- II. Novotvorbe (neoplazme)
- III. Endokrine bolezni, motnje presnove in prehrane
- IV. Bolezni krvi in krvotvornih organov
- V. Duševne motnje
- VI. Bolezni živčevja
- VII. Bolezni obtočil
- VIII. Bolezni dihal
- IX. Bolezni prebavil
- X. Bolezni urogenitalnega sistema
- XI. Komplikacije nosečnosti, poroda in poporodne dobe
- XII. Bolezni kože in podkožnega tkiva
- XIII. Bolezni kosti in gibal
- XIV. Prirojene nakaze
- XV. Nekateri vzroki perinatalne morbiditete in mortalitete
- XVI. Simptomi in nezadostno opredeljena stanja
- XVII. Poškodbe in zastrupitve

OPOMBA: Nekatero navedene skupine vzrokov smrti zaradi premajhnega števila smrtnih primerov niso prikazane po občinah in so vključene v skupino XVI.

## 3-4. Umrli po spolu in vzroku smrti po občinah

	Spol	Skupaj	I	II	III	VII	VIII	IX	X	XV	XVI	XVII
SR SLOVENIJA	Skupaj	18820	174	3605	141	8906	1264	1278	345	228	792	2087
	moški	9874	116	1960	60	3966	819	769	149	171	447	1467
	ženske	8946	58	1645	81	4940	445	509	196	107	345	620
Ajdovščina	skupaj	224	3	40	-	114	20	12	3	-	9	23
	moški	112	2	20	-	49	12	9	-	-	3	17
	ženske	112	1	20	-	65	8	3	3	-	6	6
Brežice	skupaj	369	10	67	3	206	14	16	2	1	14	36
	moški	188	7	39	1	91	9	8	2	-	8	23
	ženske	181	3	28	2	115	5	8	-	1	6	13
Celje	skupaj	555	5	121	6	226	37	39	18	7	25	71
	moški	281	2	63	3	94	24	24	6	5	16	44
	ženske	274	3	58	3	132	13	15	12	2	9	27
Cerknica	skupaj	164	-	31	2	86	8	5	-	-	12	20
	moški	90	-	16	1	40	6	3	-	-	8	16
	ženske	74	-	15	1	46	2	2	-	-	4	4
Črnomelj	skupaj	208	1	46	2	100	11	11	3	2	6	26
	moški	105	1	30	2	40	6	6	-	-	3	17
	ženske	103	-	16	-	60	5	5	3	2	3	9
Domžale	skupaj	318	3	65	4	129	28	22	5	3	16	43
	moški	173	2	41	2	52	19	11	2	2	10	32
	ženske	145	1	24	2	77	9	11	3	1	6	11
Dravograd	skupaj	74	1	8	-	33	2	12	1	-	8	9
	moški	45	1	2	-	17	2	9	1	-	4	9
	ženske	29	-	6	-	16	-	3	-	-	4	-
Gornja Radgona	skupaj	238	1	35	-	115	19	18	6	1	10	33
	moški	122	-	16	-	49	10	10	5	1	7	24
	ženske	116	1	19	-	66	9	8	1	-	3	9
Grosuplje	skupaj	240	4	46	2	125	17	10	4	1	9	22
	moški	120	4	25	1	47	9	9	1	-	3	21
	ženske	120	-	21	1	78	8	1	3	1	6	1
Hrastnik	skupaj	117	1	25	2	55	3	9	1	-	4	17
	moški	65	-	17	-	23	3	5	1	-	3	13
	ženske	52	1	8	2	32	-	4	-	-	1	4
Idrija	skupaj	212	1	40	3	104	16	18	2	2	5	21
	moški	94	1	18	-	37	6	10	1	1	4	16
	ženske	118	-	22	3	67	10	8	1	1	1	5
Ilirska Bistrica	skupaj	194	-	34	3	97	16	6	1	1	16	20
	moški	99	-	17	-	40	11	4	1	1	10	15
	ženske	95	-	17	3	57	5	2	-	-	6	5
Izola	skupaj	76	1	11	2	33	7	8	2	3	-	9
	moški	43	-	4	2	18	6	6	2	1	-	4
	ženske	33	1	7	-	15	1	2	-	2	-	5
Jesenice	skupaj	293	1	74	2	135	19	15	3	1	6	37
	moški	156	1	41	-	61	14	9	-	1	4	25
	ženske	137	-	33	2	74	5	6	3	-	2	12



## 3-4. Umrli po spolu in vzroku smrti po občinah (nadaljevanje)

	Spol	Skupaj	I	II	III	VII	VIII	IX	X	XV	XVI	XVII
Kamnik	Skupaj	216	2	37	-	108	10	10	4	3	14	28
	moški	122	2	27	-	47	7	6	3	2	4	24
	ženske	94	-	10	-	61	3	4	1	1	10	4
Kočevje	skupaj	183	3	39	2	85	11	8	1	8	6	20
	moški	110	2	25	2	47	8	5	-	3	3	15
	ženske	73	1	14	-	38	3	3	1	5	3	5
Koper	skupaj	314	2	52	1	142	31	27	6	5	18	30
	moški	163	1	35	-	62	22	16	2	1	10	14
	ženske	151	1	17	1	80	9	11	4	4	8	16
Kranj	skupaj	558	8	133	4	231	28	31	11	6	27	79
	moški	294	6	63	2	105	18	20	4	4	17	55
	ženske	264	2	70	2	126	10	11	7	2	10	24
Krško	skupaj	362	4	53	1	187	21	22	8	2	18	46
	moški	197	3	32	-	88	16	11	3	1	11	32
	ženske	165	1	21	1	99	5	11	5	1	7	14
Laško	skupaj	227	3	35	1	127	11	18	4	-	5	23
	moški	126	3	23	-	55	6	13	1	-	3	22
	ženske	101	-	12	1	72	5	5	3	-	2	1
Lenart	skupaj	219	3	38	1	95	26	23	2	3	4	24
	moški	121	1	23	1	48	14	11	1	3	1	18
	ženske	98	2	15	-	47	12	12	1	-	3	6
Lendava	skupaj	328	4	50	-	184	22	19	6	4	15	24
	moški	155	2	26	-	77	13	10	1	2	7	17
	ženske	173	2	24	-	107	9	9	5	2	8	7
Litija	skupaj	196	-	49	2	86	21	13	5	4	7	9
	moški	97	-	28	1	36	11	7	2	-	4	8
	ženske	99	-	21	1	50	10	6	3	4	3	1
Ljubljana-Bežigrad	skupaj	353	4	97	1	144	25	17	2	7	21	35
	moški	191	2	47	1	75	16	9	-	6	10	25
	ženske	162	2	50	-	69	9	8	2	1	11	10
Ljubljana-Center	skupaj	471	1	129	1	211	24	27	16	3	24	35
	moški	221	1	59	-	100	13	14	4	1	12	17
	ženske	250	-	70	1	111	11	13	12	2	12	18
Ljubljana-Moste-Polje	skupaj	375	3	93	-	144	23	28	7	13	21	43
	moški	194	2	49	-	63	14	20	2	7	12	25
	ženske	181	1	44	-	81	9	8	5	6	9	18
Ljubljana-Šiška	skupaj	485	2	114	3	203	32	44	10	5	22	50
	moški	263	2	58	2	97	15	27	4	5	15	38
	ženske	222	-	56	1	106	17	17	6	-	7	12
Ljubljana-Vič-Rudnik	skupaj	674	5	145	10	304	45	34	15	10	30	76
	moški	352	1	79	4	138	29	19	5	4	16	57
	ženske	322	4	66	6	166	16	15	10	6	14	19
Ljutomer	skupaj	231	2	41	1	129	9	19	2	1	7	20
	moški	120	1	22	-	62	6	9	1	1	4	14
	ženske	111	1	19	-	67	3	10	1	-	3	6

## 3-4. Umrli po spolu in vzroku smrti po občinah (nadaljevanje)

	Spol	Skupaj	I	II	III	VII	VIII	IX	X	XV	XVI	XVII
Logatec	skupaj	68	2	12	-	36	5	3	1	-	2	7
	moški	32	-	7	-	17	2	2	1	-	1	2
	ženske	36	2	5	-	19	3	1	-	-	1	5
Maribor	skupaj	1685	18	332	13	774	113	119	36	21	57	202
	moški	839	10	170	7	320	76	72	20	11	35	118
	ženske	846	8	162	6	454	37	47	16	10	22	84
Metlika	skupaj	86	-	15	1	36	5	6	3	2	3	15
	moški	48	-	9	1	18	4	1	1	2	2	10
	ženske	38	-	6	-	18	1	5	2	-	1	5
Mozirje	skupaj	173	3	25	2	86	12	14	7	3	3	18
	moški	104	3	17	1	48	8	9	3	1	1	13
	ženske	69	-	8	1	38	4	5	4	2	2	5
Murska Sobota	skupaj	796	7	122	2	446	56	37	10	9	37	70
	moški	418	5	64	1	202	36	26	6	4	23	51
	ženske	378	2	58	1	244	20	11	4	5	14	19
Nova Gorica	skupaj	640	5	114	10	330	40	36	9	4	20	72
	moški	375	4	73	3	161	33	29	5	2	16	49
	ženske	265	1	41	7	169	7	7	4	2	4	23
Novo mesto	skupaj	569	10	96	5	275	33	47	9	9	20	65
	moški	293	5	49	1	117	24	27	5	6	12	47
	ženske	276	5	47	4	158	9	20	4	3	8	18
Ormož	skupaj	271	4	38	-	145	19	11	2	3	16	33
	moški	141	4	19	-	64	12	3	2	-	12	25
	ženske	130	-	19	-	81	7	8	-	3	4	25
Piran	skupaj	123	1	22	-	47	8	17	2	2	10	14
	moški	67	1	10	-	22	4	11	1	-	9	9
	ženske	56	-	12	-	25	4	6	1	2	1	5
Postojna	skupaj	234	1	43	3	124	18	11	-	3	13	18
	moški	119	1	23	-	54	10	9	-	1	6	15
	ženske	115	-	20	3	70	8	2	-	2	7	3
Ptuj	skupaj	794	11	144	4	346	72	73	10	7	41	86
	moški	425	8	80	3	151	50	39	5	4	27	58
	ženske	369	3	64	1	195	22	34	5	3	14	28
Radlje ob Dravi	skupaj	180	-	30	-	88	14	12	1	3	6	26
	moški	107	-	14	-	47	10	9	-	3	2	22
	ženske	73	-	16	-	41	4	3	1	-	4	4
Radovljica	skupaj	303	2	69	3	127	19	18	12	2	12	39
	moški	162	-	44	2	55	12	10	6	1	5	27
	ženske	141	2	25	1	72	7	8	6	1	7	12
Ravne na Koroškem	skupaj	213	2	39	3	106	12	18	3	1	5	24
	moški	119	2	20	-	53	8	11	3	-	3	19
	ženske	94	-	19	3	53	4	7	-	1	2	5
Ribnica	skupaj	122	2	23	-	66	5	7	2	1	4	12
	moški	61	1	13	-	29	4	4	1	-	3	6
	ženske	61	1	10	-	37	1	3	1	1	1	6



## 3-4. Umrli po spolu in vzroku smrti po občinah (nadaljevanje)

	Spol	Skupaj	I	II	III	VII	VIII	IX	X	XV	XVI	XVII
Sevnica	skupaj	241	3	33	2	123	13	13	8	4	8	34
	moški	125	3	19	-	53	10	6	4	3	5	22
	ženske	116	-	14	2	70	3	7	4	1	3	12
Sežana	skupaj	314	3	49	2	170	22	23	8	1	8	28
	moški	167	2	30	-	77	14	15	3	-	5	21
	ženske	147	1	19	2	93	8	8	5	1	3	7
Slovenj Gradec	skupaj	164	-	36	-	76	8	12	2	6	6	18
	moški	92	-	23	-	31	7	8	-	2	5	16
	ženske	72	-	13	-	45	1	4	2	4	1	2
Slovenska Bistrica	skupaj	377	4	65	4	163	35	33	9	6	21	37
	moški	199	4	36	2	79	17	18	6	6	6	25
	ženske	178	-	29	2	84	18	15	3	-	15	12
Slovenske Konjice	skupaj	224	1	35	1	91	26	25	7	2	5	31
	moški	113	1	20	1	34	17	13	1	-	1	25
	ženske	111	-	15	-	57	9	12	6	2	4	6
Šentjur pri Celju	skupaj	219	-	39	1	96	14	24	5	2	17	21
	moški	123	-	32	-	42	8	16	2	-	6	17
	ženske	96	-	7	1	54	6	8	3	2	11	4
Škofja Loka	skupaj	286	2	52	2	145	15	13	6	4	14	33
	moški	139	1	28	1	61	8	5	1	2	6	26
	ženske	147	1	24	1	84	7	8	5	2	8	7
Šmarje pri Jelšah	skupaj	390	2	82	3	183	20	19	8	5	25	43
	moški	177	1	39	1	72	12	12	4	2	5	29
	ženske	213	1	43	2	111	8	7	4	3	20	14
Tolmin	skupaj	328	2	68	2	183	14	15	3	-	11	30
	moški	159	2	35	2	76	6	9	2	-	6	21
	ženske	169	-	33	-	107	8	6	1	-	5	9
Trbovlje	skupaj	219	2	44	4	100	17	26	5	5	5	19
	moški	118	2	24	2	51	14	15	1	1	3	5
	ženske	101	-	20	2	49	3	11	4	4	2	6
Trebnje	skupaj	233	1	32	-	121	17	16	5	2	13	26
	moški	116	-	11	-	52	14	9	2	2	8	18
	ženske	117	1	21	-	69	3	7	3	-	5	8
Trzič	skupaj	111	-	23	2	48	3	8	2	2	6	17
	moški	58	-	10	2	18	1	7	2	1	4	13
	ženske	53	-	13	-	30	2	1	-	1	2	4
Velenje	skupaj	262	6	48	7	113	12	24	7	12	2	31
	moški	159	5	26	2	61	8	19	3	8	2	25
	ženske	103	1	22	5	52	4	5	4	4	-	6
Vrhnika	skupaj	131	-	29	1	59	4	14	-	4	5	15
	moški	80	-	21	-	29	4	9	-	2	2	12
	ženske	51	-	8	-	30	-	5	-	2	3	3
Zagorje ob Savi	skupaj	178	1	30	1	81	9	14	3	3	7	29
	moški	103	-	14	1	40	8	7	2	3	6	22
	ženske	75	1	16	-	41	1	7	1	-	1	7
Žalec	skupaj	412	1	68	4	184	48	29	10	4	11	53
	moški	217	1	35	1	74	33	19	2	2	8	42
	ženske	195	-	33	3	110	15	10	8	2	3	11

3-5. Struktura umrlih po vzroku smrti po občinah

%

	Skupaj	I	II	III	VII	VIII	IX	X	XV	XVI	XVII
SR SLOVENIJA	100	0,9	19,2	0,8	47,3	6,7	6,8	1,8	1,2	4,2	11,1
Ajdovščina	100	1,3	17,9	-	50,9	8,9	5,4	1,3	-	4,0	10,3
Brežice	100	2,7	18,2	0,8	55,8	3,8	4,3	0,5	0,3	3,8	9,8
Celje	100	0,9	21,8	1,1	40,7	6,7	7,0	3,2	1,3	4,5	12,8
Cerknica	100	-	18,9	1,2	52,4	4,9	3,1	-	-	7,3	12,2
Črnomelj	100	0,5	22,1	1,0	48,1	5,3	5,3	1,4	1,0	2,8	12,5
Domžale	100	0,9	20,5	1,3	40,6	8,8	6,9	1,6	0,9	5,0	13,5
Dravograd	100	1,4	10,8	-	44,6	2,7	16,2	1,4	-	10,8	12,1
Gornja Radgona	100	0,4	14,7	-	48,3	8,0	7,6	2,5	0,4	4,2	13,9
Grasuplje	100	1,7	19,2	0,8	52,1	7,1	4,2	1,6	0,4	3,7	9,2
Hrastnik	100	0,8	21,4	1,7	47,0	2,6	7,7	0,8	-	3,4	14,5
Idrija	100	0,5	18,9	1,4	49,1	7,6	8,5	0,9	0,9	2,3	9,9
Ilirska Bistrica	100	-	17,5	1,6	50,0	8,3	3,1	0,5	0,5	8,2	10,3
Izola	100	1,3	14,5	2,6	43,4	9,2	10,5	2,6	4,0	-	11,8
Jesenice	100	0,3	25,3	0,7	46,1	6,5	5,1	1,0	0,3	2,1	12,6
Kamnik	100	0,9	17,1	-	50,0	4,6	4,6	1,9	1,4	6,5	13,0
Kočevje	100	1,6	21,3	1,1	46,4	6,0	4,4	0,6	4,4	3,3	10,9
Koper	100	0,6	16,6	0,3	45,2	9,9	8,6	1,9	1,6	5,7	10,6
Kranj	100	1,4	23,8	0,7	41,4	5,0	5,6	2,0	1,1	4,8	14,2
Krško	100	1,1	14,6	0,3	51,7	5,8	6,1	2,2	0,5	5,0	12,7
Laško	100	1,3	15,4	0,4	56,0	4,8	7,3	1,8	-	2,2	10,1
Lenart	100	1,3	17,4	0,5	43,4	11,9	10,5	0,9	1,3	1,8	11,0
Lendava	100	1,2	15,3	-	56,1	6,7	5,8	1,8	1,2	4,6	7,3
Litija	100	-	25,0	1,0	43,9	10,7	6,6	2,6	2,0	3,6	4,6
Ljubljana-Bežigrad	100	1,1	27,5	0,3	40,8	7,1	4,8	0,6	2,0	5,9	9,9
Ljubljana-Center	100	0,2	27,4	0,2	44,8	5,1	5,7	3,4	0,7	5,1	7,4
Ljubljana-Moste-Polje	100	0,8	24,8	-	38,4	6,1	7,5	1,9	3,5	5,6	11,4
Ljubljana-Šiška	100	0,4	23,5	0,6	41,9	6,6	9,1	2,1	1,0	4,5	10,3
Ljubljana-Vič-Rudnik	100	0,7	21,5	1,5	45,1	6,7	5,0	2,2	1,5	4,5	11,3
Ljutomer	100	0,9	17,8	0,4	55,8	3,9	8,2	0,9	0,4	3,0	8,7
Logatec	100	2,9	17,7	-	52,9	7,4	4,4	1,5	-	2,9	10,3



## 3-5. Struktura umrlih po vzroku smrti po občinah (nadaljevanje)

%

	Skupaj	I	II	III	VII	VIII	IX	X	XV	XVI	XVII
Maribor	100	1,1	19,7	0,8	45,9	6,7	7,1	2,1	1,2	3,4	12,0
Metlika	100	-	17,4	1,2	41,9	5,8	7,0	3,5	2,3	3,5	17,4
Mozirje	100	1,7	14,4	1,2	49,7	7,0	8,1	4,1	1,7	1,7	10,4
Murska Sobota	100	0,9	15,3	0,2	56,0	7,0	4,7	1,3	1,1	4,7	8,8
Nova Gorica	100	0,8	17,8	1,6	51,6	6,2	5,6	1,4	0,6	3,1	11,3
Novo mesto	100	1,8	16,9	0,9	48,3	5,8	8,2	1,6	1,6	3,5	11,4
Ormož	100	1,5	14,0	-	53,5	7,0	4,1	0,7	1,1	5,9	12,2
Piran	100	0,8	17,9	-	38,2	6,5	13,8	1,6	1,6	8,1	11,4
Postojna	100	0,4	18,4	1,3	53,0	7,7	4,7	-	1,3	5,5	7,7
Ptuj	100	1,4	18,1	0,5	43,6	9,1	9,2	1,3	0,9	5,1	10,8
Radlje ob Dravi	100	-	16,7	-	48,9	7,8	6,7	0,5	1,7	3,3	14,4
Radovljica	100	0,6	22,8	1,0	41,9	6,3	5,9	4,0	0,6	4,0	12,9
Ravne na Koroškem	100	0,9	18,3	1,4	49,8	5,6	8,4	1,4	0,5	2,4	11,3
Ribnica	100	1,7	18,9	-	54,1	4,1	5,7	1,6	0,8	3,3	9,8
Sevnica	100	1,3	13,7	0,8	51,0	5,4	5,4	3,3	1,7	3,3	14,1
Sežana	100	1,0	15,6	0,6	54,1	7,0	7,3	2,6	0,3	2,6	8,9
Slovenj Gradec	100	-	22,0	-	46,3	4,9	7,3	1,2	3,7	3,6	11,0
Slovenska Bistrica	100	1,0	17,2	1,1	43,2	9,3	8,8	2,4	1,6	5,6	9,8
Slovenske Konjice	100	0,5	15,6	0,4	40,6	11,6	11,2	3,1	0,9	2,2	13,9
Šentjur pri Celju	100	-	17,8	0,4	43,8	6,4	11,0	2,3	0,9	7,8	9,6
Škofja Loka	100	0,7	18,2	0,7	50,7	5,2	4,6	2,1	1,4	4,9	11,5
Šmarje pri Jelšah	100	0,5	21,0	0,8	46,9	5,1	4,9	2,1	1,3	6,4	11,0
Tolmin	100	0,6	20,7	0,6	55,8	4,3	4,6	0,9	-	3,4	9,1
Trbovlje	100	0,9	20,1	1,8	45,7	7,7	11,9	2,3	2,3	2,3	5,0
Trebnje	100	0,4	13,7	-	51,9	7,3	6,9	2,1	0,9	5,6	11,2
Tržič	100	-	20,7	1,8	43,3	2,7	7,2	1,8	1,8	5,4	15,3
Velenje	100	2,3	18,3	2,7	43,1	4,6	9,1	2,7	4,6	0,8	11,8
Vrhnika	100	-	22,1	0,8	45,0	3,1	10,7	-	3,1	3,8	11,4
Zagorje ob Savi	100	0,6	16,8	0,6	45,5	5,0	7,9	1,7	1,7	3,9	16,3
Žalec	100	0,2	16,5	1,0	44,7	11,6	7,0	2,4	1,0	2,7	12,9

## 3-6. Umrli po poklicu, spolu in starosti

	Spol	Skupaj	Pod 10 let	10-14	15-24	25-34	35-44	45-54	55-64	65-74	75-84	85 in več let
SKUPAJ	Skupaj	18820	569	43	316	426	748	1786	2012	5076	5878	1966
	moški	9874	318	32	240	334	558	1232	1232	2876	2472	594
	ženske	8946	251	11	76	92	190	554	794	2200	3406	1372
Kmetijski in podobni delavci	skupaj	3141	-	-	15	28	80	225	323	996	1171	303
	moški	1816	-	-	13	21	64	179	205	619	589	126
	ženske	1325	-	-	2	7	16	46	118	377	582	177
Rudarji, industrijski in podobni delavci	skupaj	955	-	-	91	136	205	348	97	50	25	3
	moški	900	-	-	86	129	194	331	92	45	21	2
	ženske	55	-	-	5	7	11	17	5	5	4	1
Trgovsko osebje	skupaj	64	-	-	8	10	8	20	8	8	2	-
	moški	43	-	-	3	5	6	13	7	7	2	-
	ženske	21	-	-	5	5	2	7	1	1	-	-
Storitveno osebje	skupaj	78	-	-	7	14	16	17	12	5	6	1
	moški	29	-	-	3	7	7	4	4	3	-	1
	ženske	49	-	-	4	7	9	13	8	2	6	-
Varstveno osebje	skupaj	57	-	-	4	8	13	19	11	2	-	-
	moški	56	-	-	4	7	13	19	11	2	-	-
	ženske	1	-	-	-	1	-	-	-	-	-	-
Upravni, administra- tivni in podobni de- lavci	skupaj	178	-	-	16	33	39	59	17	9	3	2
	moški	83	-	-	4	18	18	25	11	6	-	1
	ženske	95	-	-	12	15	21	34	6	3	3	1
Vodilno osebje	skupaj	6	-	-	-	1	-	3	2	-	-	-
	moški	6	-	-	-	1	-	3	2	-	-	-
	ženske	-	-	-	-	-	-	-	-	-	-	-
Strokovnjaki in umetniki	skupaj	231	-	-	13	34	50	71	35	19	7	2
	moški	177	-	-	5	23	36	58	28	18	7	2
	ženske	54	-	-	8	11	14	13	7	1	-	-
Ostali poklici	skupaj	17	-	-	-	-	1	1	-	7	7	1
	moški	13	-	-	-	-	1	1	-	6	4	1
	ženske	4	-	-	-	-	-	-	-	1	3	-
Delavci brez poklica	skupaj	1276	-	-	78	119	193	329	130	159	207	61
	moški	863	-	-	63	102	153	246	91	99	91	18
	ženske	418	-	-	15	17	40	83	39	60	116	43
Osebe z lastnimi dohodki	skupaj	10365	-	-	9	20	78	496	1144	3320	3881	1417
	moški	5430	-	-	9	14	55	344	764	2059	1747	438
	ženske	4935	-	-	-	6	23	152	380	1261	2134	979
Vzdrževane osebe	skupaj	2452	569	43	75	23	65	198	233	501	569	176
	moški	458	318	32	50	7	11	9	3	12	11	5
	ženske	1994	251	11	25	16	54	189	230	489	558	171



## 3-7. Umrli po starosti, spolu in šolski izobrazbi

Starost leta	Leta	Skupaj	Brez šolske izobrazbe	Nepopolna osnovna šola	Osnovna šola	Šole za KV in VKV delavce	Srednja šola	Višje šole fakultete in visoke šole	Neznano
SKUPAJ	Skupaj	18 820	1 367	6 632	4 830	1 493	432	266	3 800
	moški	9 874	677	3 134	2 458	1 249	258	224	1 874
	ženske	8 946	690	3 498	2 372	244	174	42	1 926
Pod 10	skupaj	569	564	5	-	-	-	-	-
	moški	318	315	3	-	-	-	-	-
	ženske	251	249	2	-	-	-	-	-
10-14	skupaj	53	11	20	10	-	-	-	2
	moški	32	8	18	5	-	-	-	1
	ženske	11	3	2	5	-	-	-	1
15-24	skupaj	316	13	35	89	79	35	7	58
	moški	240	10	29	64	70	18	6	43
	ženske	76	3	6	25	9	17	1	15
25-34	skupaj	426	10	73	111	83	31	20	98
	moški	334	5	64	87	73	21	14	70
	ženske	92	5	9	24	10	10	6	28
35-44	skupaj	648	18	196	184	140	49	29	132
	moški	558	14	149	126	127	29	23	90
	ženske	190	4	47	58	13	20	6	42
45-54	skupaj	1 786	55	476	475	292	61	49	388
	moški	1 232	33	322	310	247	41	46	233
	ženske	554	22	154	165	45	20	3	155
55-64	skupaj	2 012	50	611	571	194	69	36	481
	moški	1 218	36	347	316	164	51	29	275
	ženske	794	14	264	255	30	18	7	206
65-74	skupaj	5 076	174	1 918	1 382	389	70	62	1 080
	moški	2 876	86	998	796	336	43	53	591
	ženske	2 200	89	920	613	53	27	9	489
75-84	skupaj	5 878	306	2 431	1 550	261	87	42	1 201
	moški	2 472	120	962	655	189	44	37	465
	ženske	3 406	186	1 469	895	72	43	5	736
85 in več	skupaj	1 966	165	867	458	65	30	21	360
	moški	594	50	242	126	43	11	16	106
	ženske	1 372	115	625	332	22	19	5	254

## 3-8. Umrli po starosti, spolu in zakonskem stanu

Starost leta	Spol	Skupaj	Samski-samska	Poročen-poročena	Vdovec-vdova	Razvezan-razvezana	Neznano
SKUPAJ	Skupaj	18 820	3 268	8 537	6 241	587	187
	moški	9 874	1 585	6 304	1 565	344	86
	ženske	8 946	1 683	2 233	4 676	253	101
Pod 15	skupaj	612	612	-	-	-	-
	moški	350	350	-	-	-	-
	ženske	262	262	-	-	-	-
15-24	skupaj	316	269	39	1	1	6
	moški	240	215	20	-	-	5
	ženske	76	54	19	1	1	1
25-34	skupaj	426	189	208	2	23	4
	moški	334	161	154	-	15	4
	ženske	92	28	54	2	8	-
35-44	skupaj	748	171	479	25	65	8
	moški	558	144	346	9	52	7
	ženske	190	27	133	16	13	1
45-54	skupaj	1 786	232	1 277	112	153	12
	moški	1 232	168	908	44	107	5
	ženske	554	64	369	68	46	7
55-64	skupaj	2 012	221	1 413	249	105	24
	moški	1 218	97	992	57	60	12
	ženske	794	124	421	192	45	12
65-74	skupaj	5 076	545	2 871	1 479	129	52
	moški	2 876	219	2 170	396	68	23
	ženske	2 200	326	701	1 083	61	29
75-84	skupaj	5 878	738	1 977	3 006	94	63
	moški	2 472	195	1 485	742	29	21
	ženske	3 406	543	492	2 264	65	42
85 in več	skupaj	1 966	291	273	1 367	17	18
	moški	594	36	229	317	3	9
	ženske	1 372	255	44	1 050	14	9



## 3-9. Umrli po narodnosti, spolu in starosti

Narodnost	Spol	Skupaj	Pod 15 let	15-24	25-34	35-44	45-54	55-64	65-74	75-84	85 in več let
SKUPAJ	Skupaj	18 820	612	316	426	748	1 786	2 012	5 076	5 878	1 966
	moški	9 874	350	240	334	558	1 232	1 218	2 876	2 472	594
	ženske	8 946	262	76	92	190	554	794	2 200	3 406	1 372
Slovenci	skupaj	17 986	554	280	381	695	1 679	1 929	4 897	5 675	1 896
	moški	9 403	318	218	294	518	1 159	1 158	2 777	2 388	573
	ženske	8 583	236	62	87	177	520	771	2 120	3 287	1 323
Hrvati	skupaj	225	2	6	8	17	39	24	54	55	20
	moški	124	1	4	8	14	24	18	28	23	4
	ženske	101	1	2	-	3	15	6	26	32	16
Srbi	skupaj	89	9	12	11	7	15	12	13	6	4
	moški	65	4	7	9	7	13	11	7	5	2
	ženske	24	5	5	2	-	2	1	6	1	2
Črnogorci	skupaj	-	-	-	-	-	-	-	-	-	-
	moški	-	-	-	-	-	-	-	-	-	-
	ženske	-	-	-	-	-	-	-	-	-	-
Makedonci	skupaj	7	1	2	1	-	1	-	2	-	-
	moški	4	-	2	1	-	1	-	-	-	-
	ženske	3	1	-	-	-	-	-	2	-	-
Muslimani	skupaj	9	3	-	2	1	1	1	1	-	-
	moški	6	-	-	2	1	1	1	1	-	-
	ženske	3	3	-	-	-	-	-	-	-	-
Madžari	skupaj	107	1	1	3	1	8	12	26	41	14
	moški	48	1	1	3	1	7	5	14	13	3
	ženske	59	-	-	-	-	1	7	12	28	11
Italijani	skupaj	33	-	-	-	1	1	2	7	16	6
	moški	16	-	-	-	1	-	2	7	5	1
	ženske	17	-	-	-	-	1	-	-	11	5
Ostale narodnosti	skupaj	65	18	6	2	6	9	1	5	11	7
	moški	34	12	2	2	2	6	-	3	3	4
	ženske	31	6	4	-	4	3	1	2	8	3
Neznano	skupaj	299	24	9	18	20	33	31	71	74	19
	moški	174	14	6	15	14	21	23	39	35	7
	ženske	125	10	3	3	6	12	8	32	39	12

## 3-10. Umrli dojenčki po starosti rojeni v zakonski zvezi oz. izven nje

Starost dojenčka	Zakonskost	Skupaj	Starost matere (leta)							45 in več	neznano, mati umrla pred otrokom
			pod 20	20-24	25-29	30-34	35-39	40-44			
SKUPAJ	Skupaj	457	-	126	122	45	16	12	-	136	
	rojenih v zak. zv.	349	-	106	103	33	14	10	-	83	
	rojenih izven zak.zv.	108	-	20	19	12	2	2	-	53	
0-6 dni	skupaj	261	-	73	70	19	12	6	-	81	
	rojenih v zak.zv.	202	-	61	61	14	10	5	-	51	
	rojenih izven zak.zv.	59	-	12	9	5	2	1	-	30	
7-27 dni	skupaj	61	-	12	14	14	1	4	-	16	
	rojenih v zak.zv.	47	-	11	12	8	1	3	-	12	
	rojenih izven zak.zv.	14	-	1	2	6	-	1	-	4	
28 dni do 2 mesca	skupaj	21	-	7	9	-	-	2	-	3	
	rojenih v zak. zv.	16	-	6	6	-	-	2	-	2	
	rojenih izven zak.zv.	5	-	1	3	-	-	-	-	1	
od 2 do 5 mescev	skupaj	54	-	18	14	4	3	-	-	15	
	rojenih v zak. zv.	45	-	15	12	3	3	-	-	12	
	rojenih izven zak.zv.	9	-	3	2	1	-	-	-	3	
od 6 mescev do 1 leta	skupaj	60	-	16	15	8	-	-	-	21	
	rojenih v zak. zv.	39	-	13	12	8	-	-	-	6	
	rojenih izven zak.zv.	21	-	3	3	-	-	-	-	15	

## 3-11. Umrli dojenčki po starosti in spolu, glede na število otrok, ki jih je rodila mati umrlega dojenčka

Starost dojenčka	Spol	Skupaj	Enega	Dva	Tri	Štiri	Pet	Šest	Sedem	Osem	Devet in več	Neznano, mati umrla pred otrokom
SKUPAJ	Skupaj	457	196	142	44	13	4	1	1	-	4	52
	moški	252	121	73	20	4	3	-	-	-	3	28
	ženske	205	75	69	24	9	1	1	1	-	1	24
0-6 dni	skupaj	261	116	92	27	5	2	-	-	-	2	17
	moški	137	65	45	12	2	2	-	-	-	1	10
	ženske	124	51	47	15	3	-	-	-	-	1	7
7-27 dni	skupaj	61	25	19	6	4	-	-	-	-	-	7
	moški	35	16	11	3	1	-	-	-	-	-	4
	ženske	26	9	8	3	3	-	-	-	-	-	3
od 28 dni do 2 mesca	skupaj	21	14	2	2	1	-	-	-	-	-	2
	moški	12	11	-	1	-	-	-	-	-	-	-
	ženske	9	3	2	1	1	-	-	-	-	-	2
od 2. mesca do 5 mescev	skupaj	54	13	14	4	1	1	1	1	-	-	9
	moški	32	16	8	2	-	-	-	-	-	-	6
	ženske	22	7	6	2	1	1	1	1	-	-	3
od 6 mescev do 1 leta	skupaj	60	18	15	5	2	1	-	-	-	2	17
	moški	36	13	9	2	1	1	-	-	-	2	8
	ženske	24	5	6	3	1	-	-	-	-	-	9



## 3-12. Umrli dojenčki po starosti in vzrokih smrti

Starost	Skupaj	I	VIII	IX	XIV	XV	XVI	XVII
SKUPAJ	457	8	42	5	113	227	39	23
do 24 ur	166	-	-	-	25	134	2	5
1 dan	20	-	-	-	4	16	-	-
2 dni	20	-	-	-	4	16	-	-
3 dni	16	-	-	-	5	11	-	-
4 dni	13	-	1	-	2	8	2	-
5 dni	12	-	-	-	5	7	-	-
6 dni	14	-	1	-	6	7	-	-
7-13 dni	34	2	3	1	12	14	2	-
14-20 dni	15	-	1	-	4	7	3	-
21-27 dni	12	-	-	1	5	5	1	-
28-29 dni	-	-	-	-	-	-	-	-
1 mesec	21	1	2	1	12	2	2	1
2 mesca	15	-	1	-	7	-	5	2
3 mesce	21	2	7	1	5	-	5	1
4 mesce	7	-	3	-	-	-	-	4
5 mescev	11	-	6	-	1	-	2	2
6 mescev	10	-	4	-	1	-	3	2
7 mescev	11	-	2	1	3	-	3	2
8 mescev	11	2	2	-	3	-	3	1
9 mescev	6	1	3	-	-	-	2	-
10 mescev	4	-	1	-	2	-	1	-
11 mescev	18	-	5	-	7	-	3	3
Zdravljeni	405	7	31	5	108	219	30	5
Niso bili zdravljeni	52	1	11	-	4	8	10	18

3-13. Nasilne smrti po vrsti in spolu po občinah

	Skupaj			Nesreče			Samomori			Uboji		
	skupaj	moški	ženske	skupaj	moški	ženske	skupaj	moški	ženske	skupaj	moški	ženske
SR SLOVENIJA	2087	1467	620	1436	987	449	612	458	154	39	22	17
Ajdovščina	23	17	6	19	13	6	4	4	-	-	-	-
Brežice	36	23	13	28	19	9	8	4	4	-	-	-
Celje	71	44	27	46	28	18	23	16	7	2	-	2
Cerknica	20	16	4	15	11	4	5	5	-	-	-	-
Črnomelj	26	17	9	21	13	8	4	3	1	1	1	-
Domžale	43	32	11	28	22	6	15	10	5	-	-	-
Dravograd	9	9	-	7	7	-	2	2	-	-	-	-
Gornja Radgona	33	24	9	19	13	6	13	10	3	1	1	-
Grosuplje	22	21	1	16	16	-	6	5	1	-	-	-
Hrastnik	17	13	4	11	7	4	6	6	-	-	-	-
Idrija	21	16	5	18	13	5	3	3	-	-	-	-
Ilirska Bistrica	20	15	5	16	11	5	3	3	-	1	1	-
Izola	9	4	5	9	4	5	-	-	-	-	-	-
Jesenice	37	25	12	19	12	7	18	13	5	-	-	-
Kamnik	28	24	4	17	14	3	10	9	1	1	1	-
Kočevje	20	15	5	11	9	2	9	6	3	-	-	-
Koper	30	14	16	27	14	13	3	-	3	-	-	-
Kranj	79	55	24	57	37	20	18	14	4	4	4	-
Krško	46	32	14	31	20	11	15	12	3	-	-	-
Laško	23	22	1	15	14	1	8	8	-	-	-	-
Lenart	24	18	6	16	11	5	8	7	1	-	-	-
Lendava	24	17	7	20	14	6	4	3	1	-	-	-
Litija	9	8	1	6	5	1	2	2	-	1	1	-
Ljubljana- Bežigrad	35	25	10	29	24	5	5	1	4	1	-	1
Ljubljana- Center	35	17	18	26	13	13	8	4	4	1	-	1
Ljubljana- Moste-Polje	43	25	18	31	19	12	12	6	6	-	-	-
Ljubljana-Šiška	50	38	12	38	27	11	12	11	1	-	-	-
Ljubljana- Vič-Rudnik	76	57	19	51	37	14	25	20	5	-	-	-
Ljutomer	20	14	6	15	9	6	4	4	-	1	1	-
Logatec	7	2	5	5	1	4	2	1	1	-	-	-



3-13. Nasilne smrti, po vrsti in spolu po občinah (nadaljevanje)

	Skupaj			Nesreče			Samomori			Uboji		
	skupaj	moški	ženske	skupaj	moški	ženske	skupaj	moški	ženske	skupaj	moški	ženske
Maribor	202	118	84	140	80	60	57	38	19	5	-	5
Metlika	15	10	5	12	8	4	3	2	1	-	-	-
Mozirje	18	13	5	13	9	4	5	4	1	-	-	-
Murska Sobota	70	51	19	46	31	15	24	20	4	-	-	-
Nova Gorica	72	49	23	55	36	19	16	12	4	1	1	-
Novo mesto	65	47	18	48	33	15	17	14	3	-	-	-
Ormož	33	25	8	24	16	8	9	9	-	-	-	-
Piran	14	9	5	11	7	4	3	2	1	-	-	-
Postojna	18	15	3	11	9	2	7	6	1	-	-	-
Ptuj	86	58	28	51	35	16	28	20	8	7	3	4
Radlje ob Dravi	26	22	4	13	11	2	13	11	2	-	-	-
Radovljica	39	27	12	23	18	5	16	9	7	-	-	-
Ravne na Koroškem	24	19	5	15	12	3	8	6	2	1	1	-
Ribnica	12	6	6	10	4	6	1	1	-	1	1	-
Sevnica	34	22	12	20	11	9	13	10	3	1	1	-
Sežana	28	21	7	19	15	4	9	6	3	-	-	-
Slovenj Gradec	18	16	2	11	9	2	7	7	-	-	-	-
Slovenska Bistrica	37	25	12	20	13	7	17	12	5	-	-	-
Slovenske Konjice	31	25	6	15	12	3	13	12	1	3	1	2
Šentjur pri Celju	21	17	4	12	12	-	8	5	3	1	-	1
Škofja Loka	33	26	7	22	17	5	11	9	2	-	-	-
Šmarje pri Jelšah	43	29	14	29	18	11	14	11	3	-	-	-
Tolmin	30	21	9	21	14	7	9	7	2	-	-	-
Trbovlje	11	5	6	9	4	5	2	1	1	-	-	-
Trebnje	26	18	8	16	12	4	9	5	4	1	1	-
Tržič	17	13	4	15	13	2	2	-	2	-	-	-
Velenje	31	25	6	24	18	6	5	5	-	2	2	-
Vrhnika	15	12	3	11	9	2	4	3	1	-	-	-
Zagorje ob Savi	29	22	7	17	14	3	10	7	3	2	1	1
Žalec	53	42	11	36	30	6	17	12	5	-	-	-

3-14. Nasilne smrti po starosti in zunanjem vzroku smrti

Starost leta	Skupaj	Nesreče						Samomorji	Uboji
		prometne nesreče	zastrupitve	padci	ogenj	slučajne utopitve in davljenja	ostale nesreče		
SKUPAJ	2087	549	36	395	27	96	333	612	39
0 - 4	55	10	1	5	7	24	2	-	6
5 - 9	13	5	1	4	-	-	3	-	-
10-14	27	11	2	4	-	3	4	3	-
15-19	83	45	-	1	1	3	8	24	1
20-24	148	73	3	5	1	4	18	39	5
25-29	141	59	3	3	-	4	18	52	2
30-34	122	37	3	5	2	5	21	45	4
35-39	143	37	2	10	-	4	22	61	7
40-44	169	39	2	10	-	7	40	69	2
45-49	167	37	3	12	2	5	37	67	4
50-54	182	47	5	21	1	4	27	74	3
55-59	113	30	3	14	2	5	17	41	1
60-64	90	23	1	13	1	4	14	34	-
65-69	158	29	1	45	2	8	31	41	1
70-74	152	32	2	50	4	12	25	26	1
75 in več	324	35	4	193	4	4	46	36	2

3-15. Struktura nasilnih smrti po starosti in zunanjem vzroku smrti

Starost leta	Skupaj	Nesreče						Samomorji	Uboji
		prometne nesreče	zastrupitve	padci	ogenj	slučajne utopitve in davljenja	ostale nesreče		
SKUPAJ	100	100	100	100	100	100	100	100	100
0-4	2,6	1,8	2,8	1,3	26,0	25,0	0,6	-	15,4
5-9	0,6	0,9	2,8	1,0	-	-	0,9	-	-
10-14	1,3	2,0	5,6	1,0	-	3,1	1,2	0,5	-
15-19	4,0	8,2	-	0,3	3,7	3,1	2,4	3,9	2,6
20-24	7,1	13,3	8,3	1,3	3,7	4,2	5,4	6,4	12,8
25-29	6,8	10,8	8,3	0,8	-	4,2	5,4	8,5	5,1
30-34	5,8	6,7	8,3	1,3	7,4	5,2	6,3	7,3	10,3
35-39	6,9	6,7	5,6	2,5	-	4,2	6,6	10,0	18,0
40-44	8,1	7,1	5,6	2,5	-	7,3	12,0	11,3	5,1
45-49	8,0	6,7	8,3	3,0	7,4	5,2	11,1	10,9	10,3
50-54	8,7	8,6	13,9	5,3	3,7	4,2	8,1	12,1	7,7
55-59	5,4	5,5	8,3	3,5	7,4	5,2	5,1	6,7	2,6
60-64	4,3	4,2	2,8	3,3	3,7	4,2	4,2	5,6	-
65-69	7,6	5,3	2,8	11,4	7,4	8,3	9,3	6,7	2,6
70-74	7,3	5,8	5,6	12,7	14,8	12,5	7,5	4,2	2,6
75 in več	15,5	6,4	11,0	48,8	14,8	4,2	13,8	5,9	5,1



3-16. Samomori po starosti umrlih in zunanjem vzroku smrti

Starost leta	Skupaj	Zastrupitve	Obešanje in davljenje	Utapljanje in davljenje v vodi	Orožje in eksploziv	Ostri in šiljasti predmeti	Skok z višine	Druga neoznačena sredstva
SKUPAJ	612	70	385	60	43	8	24	22
0 - 4	-	-	-	-	-	-	-	-
5 - 9	-	-	-	-	-	-	-	-
10-14	3	-	3	-	-	-	-	-
15-19	24	4	16	2	-	-	-	2
20-24	39	8	19	2	5	-	2	3
25-29	52	7	31	2	4	-	5	3
30-34	45	8	23	1	4	-	6	3
35-39	61	14	37	5	3	-	1	1
40-44	69	6	50	3	5	-	1	4
45-49	67	6	44	7	6	2	-	2
50-54	74	6	50	11	5	-	1	1
55-59	41	2	26	4	3	4	-	2
60-64	34	2	21	7	3	1	-	-
65-69	41	5	24	6	3	1	2	-
70-74	26	1	16	4	2	-	2	1
75 in več	36	1	25	6	-	-	4	-

3-17. Samomori po starosti, spolu in zakonskem stanu

	Skupaj	Samski- samska	Poročen- poročena	Vdovec- vdova	Razvezan- razvezana	Neznano
Skupaj	612	163	345	61	40	3
moški	458	130	270	24	31	3
ženske	154	33	75	37	9	-
0 - 4 let	-	-	-	-	-	-
skupaj	-	-	-	-	-	-
moški	-	-	-	-	-	-
ženske	-	-	-	-	-	-
5-9 let	-	-	-	-	-	-
skupaj	-	-	-	-	-	-
moški	-	-	-	-	-	-
ženske	-	-	-	-	-	-
10-14 let	-	-	-	-	-	-
skupaj	3	3	-	-	-	-
moški	3	3	-	-	-	-
ženske	-	-	-	-	-	-
15-19 let	-	-	-	-	-	-
skupaj	24	24	-	-	-	-
moški	13	13	-	-	-	-
ženske	11	11	-	-	-	-
20-24 let	-	-	-	-	-	-
skupaj	39	30	6	-	1	2
moški	29	24	3	-	-	2
ženske	10	6	3	-	1	-
25-29 let	-	-	-	-	-	-
skupaj	52	35	12	-	5	-
moški	40	30	6	-	1	-
ženske	12	5	6	-	1	-
30-34 let	-	-	-	-	-	-
skupaj	45	13	26	-	6	-
moški	36	12	20	-	4	-
ženske	9	1	6	-	2	-
35-39 let	-	-	-	-	-	-
skupaj	61	13	41	1	6	-
moški	47	13	28	1	5	-
ženske	14	-	13	-	1	-
40-44 let	-	-	-	-	-	-
skupaj	69	13	46	4	6	-
moški	52	12	33	2	5	-
ženske	17	1	13	2	1	-

## 3.17. Samomori po starosti, spolu in zakonskem stanu (nadaljevanje)

	Skupaj	Samski- samska	Poročen- poročena	Vdovec- vdova	Razvezan- razvezana	Neznano
45-49 let						
skupaj	67	13	46	3	5	-
moški	54	10	38	2	4	-
ženske	13	3	8	1	1	-
50-54 let						
skupaj	64	8	55	5	6	-
moški	64	7	48	3	6	-
ženske	10	1	7	2	-	-
55-59 let						
skupaj	41	2	33	3	3	-
moški	30	1	27	-	2	-
ženske	11	1	6	3	1	-
60-64 let						
skupaj	34	1	26	5	1	1
moški	23	-	18	3	1	1
ženske	11	1	8	2	-	-
65-69 let						
skupaj	41	5	26	10	-	-
moški	28	3	23	2	-	-
ženske	13	2	3	8	-	-
70-74 let						
skupaj	26	3	16	6	1	-
moški	18	2	15	1	-	-
ženske	8	1	1	5	1	-
75 in več let						
skupaj	36	-	12	24	-	-
moški	21	-	11	10	-	-
ženske	15	-	1	14	-	-



## 4. SKLENJENE ZAKONSKE ZVEZE 1980

4-1. Sklenjene zakonske zveze glede na prejšnji zakonski stan, vrstni red zakonske zveze in starost ženina po občinah

	Skupaj	Zakonski stan			Vrstni red zakonske zveze		
		samski	vdovec	razvezan	prva	druga	tretja in več
SR SLOVENIJA	12 377	11 049	325	1 003	11 049	1 287	41
Ajdovščina	162	157	1	4	157	5	-
Brežice	166	145	3	18	145	20	1
Celje	435	380	12	43	380	52	3
Cerknica	89	81	2	6	81	8	-
Črnomelj	114	110	3	1	110	4	-
Domžale	254	233	4	17	233	21	-
Dravograd	33	32	-	1	32	-	1
Gornja Radgona	132	116	6	10	116	13	3
Grosuplje	167	157	7	3	157	10	-
Hrastnik	84	79	1	4	79	5	-
Idrija	97	92	2	3	92	5	-
Ilirska Bistrica	86	81	-	5	81	5	-
Izola	82	74	1	7	74	8	-
Jesenice	202	171	10	21	171	30	1
Kamnik	134	122	-	12	122	11	1
Kočevje	123	114	2	7	114	9	-
Koper	278	240	10	28	240	36	2
Kranj	477	429	12	36	429	45	3
Krško	220	197	10	13	197	21	2
Laško	146	131	5	10	131	14	1
Lenart	110	96	6	8	96	14	-
Lendava	183	172	4	7	172	10	1
Litija	124	112	2	10	112	11	1
Ljubljana-Bežigrad	340	279	15	46	279	60	1
Ljubljana-Center	297	254	2	41	254	43	-
Ljubljana-Moste-Polje	356	299	13	44	299	57	-
Ljubljana-Šiška	519	433	16	70	433	84	2
Ljubljana-Vič-Rudnik	432	379	9	44	379	52	1
Ljutomer	111	102	3	6	102	9	-
Logatec	52	49	1	2	49	3	-

4-1. Sklenjene zakonske zveze glede na prejšnji zakonski stan, vrstni red zakonske zveze in starost ženina po občinah  
(nadaljevanje)

Starost ženina (leta)									
do 15	15-19	20-24	25-29	30-34	35-39	40-49	50-59	60 in več	neznano
-	260	5 705	4 064	1 049	404	428	229	227	11
-	2	76	64	8	6	5	-	1	-
-	5	68	51	18	8	5	4	5	2
-	9	201	138	28	20	20	11	8	-
-	-	48	30	4	1	3	-	3	-
-	2	52	48	6	3	-	2	1	-
-	8	127	74	21	8	11	2	3	-
-	-	12	16	3	1	-	1	-	-
-	4	67	39	5	1	8	-	8	-
-	4	99	43	7	3	3	3	5	-
-	4	54	19	2	3	1	-	1	-
-	1	40	37	9	3	4	-	3	-
-	-	43	28	8	3	3	1	-	-
-	5	36	25	8	3	1	-	4	-
-	3	86	74	15	4	10	5	5	-
-	1	74	41	8	5	1	3	1	-
-	3	57	40	13	3	2	3	2	-
-	8	113	95	26	6	14	9	7	-
-	9	243	143	41	15	8	9	9	-
-	6	115	69	7	3	9	7	4	-
-	2	71	52	6	3	8	4	-	-
-	-	52	32	11	4	5	2	4	-
-	2	101	60	10	6	1	-	3	-
-	2	56	38	17	2	7	-	2	-
-	9	116	114	45	18	16	12	10	-
-	6	90	106	51	17	12	8	6	1
-	7	139	128	42	12	18	4	6	-
-	6	203	186	53	19	27	14	10	1
-	4	190	148	38	13	25	9	5	-
-	4	44	40	11	5	1	2	4	-
-	1	28	17	2	-	1	2	1	-

4-1. Sklenjene zakonske zveze glede na prejšnji zakonski stan, vrstni red zakonske zveze in starost ženina po občinah  
(nadaljevanje)

	Skupaj	Zakonski stan			Vrstni red zakonske zveze		
		samski	vdovec	razvezan	prva	druga	tretja in več
Maribor	1 243	1 021	38	184	1 021	218	4
Metlika	41	38	2	1	38	2	1
Mozirje	78	72	1	5	72	6	-
Murska Sobota	431	403	7	21	403	26	2
Nova Gorica	381	354	6	21	354	26	1
Novo mesto	349	321	8	20	321	27	1
Ormož	93	87	2	4	87	6	-
Piran	107	96	3	8	96	11	-
Postojna	131	122	1	8	122	9	-
Ptuj	431	384	15	32	384	47	-
Radlje ob Dravi	92	90	1	1	90	2	-
Radovljica	203	176	10	17	176	27	-
Ravne na Koroškem	149	136	4	9	136	13	-
Ribnica	83	80	1	2	80	3	-
Sevnica	117	107	5	5	107	10	-
Sežana	167	159	1	7	159	7	1
Slovenj Gradec	128	118	2	8	118	9	1
Slovenska Bistrica	171	160	4	7	160	11	-
Slovenske Konjice	146	139	4	3	139	7	-
Šentjur pri Celju	131	116	5	10	116	15	-
Škofja Loka	237	222	3	12	222	15	-
Šmarje pri Jelšah	200	185	5	10	185	14	1
Tolmin	131	123	4	4	123	8	-
Trbovlje	161	141	6	14	141	20	-
Trebnje	144	138	3	3	138	6	-
Tržič	89	80	2	7	80	8	1
Velenje	267	232	8	27	232	33	2
Vrhnika	116	110	1	5	110	6	-
Zagorje ob Savi	113	101	5	7	101	12	-
Žalec	242	222	6	14	222	18	2



4-1. Sklenjene zakonske zveze glede na prejšnji zakonski stan, vrstni red zakonske zveze in starost ženina po občinah  
(nadaljevanje)

Starost ženina (leta)									
do 15	15-19	20-24	25-29	30-34	35-39	40-49	50-59	60 in več	neznano
-	26	500	407	123	56	66	27	36	2
-	-	19	17	2	-	1	2	-	-
-	2	32	25	10	4	2	1	2	-
-	9	234	125	32	10	7	5	9	-
-	8	167	153	26	9	10	7	1	-
-	8	193	100	24	8	10	4	2	-
-	2	46	26	9	4	3	2	-	1
-	3	32	43	14	3	6	3	3	-
-	6	53	56	9	3	1	2	1	-
-	15	209	126	32	17	14	11	7	-
-	1	44	34	6	4	2	-	1	-
-	2	89	66	23	9	5	1	8	-
-	2	80	48	3	5	5	3	3	-
-	-	49	24	2	5	2	1	-	-
-	1	58	38	12	2	1	3	2	-
-	1	75	56	21	5	5	2	2	-
-	1	62	43	10	6	3	2	1	-
-	3	69	64	18	6	4	2	4	1
-	7	77	39	13	2	3	3	2	-
-	3	72	38	6	4	2	5	1	-
-	6	126	78	10	10	3	2	2	-
-	4	101	61	16	4	8	4	2	-
-	3	51	55	9	4	4	3	1	1
-	6	71	49	20	1	7	4	2	1
-	4	78	50	5	2	2	-	3	-
-	4	41	25	6	5	6	-	2	-
-	6	136	75	26	7	7	7	3	-
-	3	62	34	13	1	2	-	-	1
-	3	56	39	7	1	3	3	1	-
-	4	122	75	19	9	5	3	5	-

## 4-2. Sklenjene zakonske zveze glede na prejšnji zakonski stan, vrstni red zakonske zveze in starost neveste po občinah

	Skupaj	Zakonski stan			Vrstni red zakonske zveze		
		samska	vdova	razvezana	prva	druga	tretja in več
SR SLOVENIJA	12 377	11 247	283	847	11 247	1 090	40
Ajdovščina	162	153	2	7	153	9	-
Brežice	166	149	8	9	149	17	-
Celje	435	384	11	40	384	51	-
Cerknica	89	81	3	5	81	8	-
Črnomelj	114	108	2	4	108	6	-
Domžale	254	233	6	15	233	19	2
Dravograd	33	31	-	2	31	1	1
Gornja Radgona	132	116	5	11	116	14	2
Grosuplje	167	161	2	4	161	6	-
Hrastnik	84	76	3	5	76	8	-
Idrija	97	89	4	4	89	8	-
Ilirska Bistrica	86	80	-	6	80	6	-
Izola	82	76	1	5	76	6	-
Jesenice	202	176	6	20	176	23	3
Kamnik	134	124	3	7	124	10	-
Kočevje	123	113	3	7	113	10	-
Koper	278	244	7	27	244	31	3
Kranj	477	444	12	21	444	32	1
Krško	220	198	7	15	198	22	-
Laško	146	132	5	9	132	14	-
Lenart	110	94	6	10	94	15	1
Lendava	183	164	5	14	164	19	-
Litija	124	115	1	8	115	8	1
Ljubljana-Bežigrad	340	308	7	25	308	32	-
Ljubljana-Center	297	254	4	39	254	42	1
Ljubljana-Moste-Polje	356	317	8	31	317	38	1
Ljubljana-Šiška	519	457	12	50	457	61	1
Ljubljana-Vič-Rudnik	432	403	8	21	403	29	-
Ljutomer	111	103	3	5	103	7	1
Logatec	52	48	1	3	48	4	-

4-2. Sklenjene zakonske zveze glede na prejšnji zakonski stan, vrstni red zakonske zveze in starost neveste po občinah  
(nadaljevanje)

Starost neveste (leta)									
do 15	15-19	20-24	25-29	30-34	35-39	40-49	50-59	60 in več	neznano
-	3 254	5 877	1 835	535	237	326	223	88	2
-	43	81	22	11	2	2	-	1	-
-	57	62	21	8	2	10	2	4	-
-	107	194	66	28	12	17	8	3	-
-	27	44	9	1	3	2	1	2	-
-	39	60	9	3	-	-	3	-	-
-	55	143	38	4	8	3	2	1	-
-	8	21	3	-	1	-	-	-	-
-	45	55	12	2	4	8	5	1	-
-	59	82	13	2	2	3	4	2	-
-	21	49	8	3	1	1	1	-	-
-	24	44	20	4	1	2	1	1	-
-	17	49	15	2	1	1	1	-	-
-	23	42	9	4	-	-	3	1	-
-	57	85	36	4	4	10	5	1	-
-	38	68	18	6	1	2	1	-	-
-	44	50	15	6	2	4	1	1	-
-	54	150	35	13	9	10	3	4	-
-	142	231	60	16	4	13	10	1	-
-	64	101	31	8	2	8	3	3	-
-	43	74	13	4	4	5	2	1	-
-	26	46	23	4	3	3	4	1	-
-	70	82	19	5	2	2	3	-	-
-	34	64	13	6	1	4	-	2	-
-	56	150	71	28	9	12	12	2	-
-	35	116	85	35	8	13	4	1	-
-	77	158	74	19	7	12	8	1	-
-	78	254	115	30	9	14	16	3	-
-	95	210	76	28	5	10	7	1	-
-	39	47	14	3	2	4	1	1	-
-	14	31	3	-	-	3	-	1	-



4-2. Sklenjene zakonske zveze glede na prejšnji zakonski stan, vrstni red zakonske zveze in starost neveste po občinah  
(nadaljevanje)

	Skupaj	Zakonski stan			Vrstni red zakonske zveze		
		samska	vdova	razvezana	prva	druga	tretja in več
Maribor	1 243	1 052	28	163	1 052	184	7
Metlika	41	37	2	2	37	4	-
Mozirje	78	76	-	2	76	2	-
Murska Sobota	431	412	8	11	412	19	-
Nova Gorica	381	365	5	11	365	16	-
Novo mesto	349	330	8	11	330	19	-
Ormož	93	86	-	7	86	7	-
Piran	107	90	4	13	90	16	1
Postojna	131	121	1	9	121	9	1
Ptuj	431	402	4	25	402	29	-
Radlje ob Dravi	92	84	2	6	84	6	2
Radovljica	203	176	6	21	176	25	2
Ravne na Koroškem	149	137	3	9	137	12	-
Ribnica	83	80	1	2	80	3	-
Sevnica	117	105	4	8	105	11	1
Sežana	167	156	3	8	156	11	-
Slovenj Gradec	128	120	3	5	120	7	1
Slovenska Bistrica	171	160	4	7	160	11	-
Slovenske Konjice	146	137	6	3	137	9	-
Šentjur pri Celju	131	116	7	8	116	14	1
Škofja Loka	237	226	4	7	226	10	1
Šmarje pri Jelšah	200	185	6	9	185	15	-
Tolmin	131	125	3	3	125	6	-
Trbovlje	161	144	5	12	144	16	1
Trebnje	144	135	4	5	135	9	-
Tržič	89	81	2	6	81	8	-
Velenje	267	242	5	20	242	23	2
Vrhnika	116	111	1	4	111	5	-
Zagorje ob Savi	113	102	3	8	102	10	1
Žalec	242	223	6	13	223	18	1

4-2. Sklenjene zakonske zveze glede na prejšnji zakonski stan, vrstni red zakonske zveze in starost neveste po občinah  
(nadaljevanje)

Starost neveste (leta)									
do 15	15-19	20-24	25-29	30-34	35-39	40-49	50-59	60 in več	neznano
-	252	580	215	67	33	40	42	14	-
-	14	20	3	1	-	1	2	-	-
-	20	41	10	1	2	1	3	-	-
-	143	207	48	13	7	5	5	3	-
-	108	184	63	10	5	10	1	-	-
-	124	164	35	12	2	9	2	1	-
-	22	47	13	3	6	1	1	-	-
-	22	43	25	4	7	2	1	3	-
-	32	69	19	6	2	2	-	1	-
-	139	189	52	17	9	14	5	6	-
-	21	51	14	2	2	1	1	-	-
-	42	91	38	15	6	3	2	6	-
-	31	80	21	5	-	5	6	-	1
-	34	37	8	1	1	2	-	-	-
-	40	55	10	4	2	2	2	2	-
-	42	83	20	14	2	4	1	1	-
-	34	61	24	4	1	2	1	1	-
-	52	77	19	9	5	4	2	2	1
-	48	72	12	5	3	4	2	-	-
-	48	57	15	3	-	4	4	-	-
-	76	115	31	4	5	3	2	1	-
-	67	97	18	5	4	6	3	-	-
-	28	66	28	2	-	2	5	-	-
-	52	70	16	8	7	5	2	1	-
-	54	77	4	3	3	1	2	-	-
-	25	41	12	3	4	2	2	-	-
-	56	136	49	12	1	5	6	2	-
-	29	66	12	4	3	1	1	-	-
-	38	52	11	6	2	1	2	1	-
-	70	106	44	5	4	6	4	3	-

## 4-3. Sklenjene zakonske zveze glede na mesec sklenitve zakonske zveze po občinah

	Skupaj	I	II	III	IV	V	VI	VII	VIII	IX	X	XI	XII
SR SLOVENIJA	12377	488	810	639	1293	1601	932	1135	1334	971	1181	924	1069
Ajdovščina	162	6	17	8	17	16	10	18	23	15	17	6	9
Brežice	166	7	10	9	22	17	15	10	20	8	8	19	21
Celje	435	14	35	24	52	43	36	36	42	42	39	38	34
Cerknica	89	2	2	1	10	15	10	15	12	5	9	6	2
Črnomelj	114	5	10	2	23	10	4	10	13	3	9	11	14
Domžale	254	9	11	14	23	39	19	20	29	23	34	13	20
Dravograd	33	-	4	2	1	1	2	6	2	6	4	2	3
Gornja Radgona	132	5	8	7	18	17	12	12	15	9	8	13	8
Grosuplje	167	11	15	5	18	26	10	12	18	10	23	14	5
Hrastnik	84	2	6	15	10	3	3	7	7	7	9	8	7
Idrija	97	4	1	1	9	12	11	6	19	10	6	8	10
Ilirska Bistrica	86	1	3	8	9	9	5	15	12	11	5	5	3
Izola	82	4	3	3	6	11	13	7	13	4	9	2	7
Jesenice	202	4	13	13	18	35	16	26	18	17	15	13	14
Kamnik	134	8	7	1	17	18	12	6	19	15	14	11	6
Kočevje	123	5	6	8	14	18	10	11	18	6	10	6	11
Koper	278	8	17	21	30	36	25	19	28	21	32	17	24
Kranj	477	11	35	18	49	64	36	46	60	37	54	42	25
Krško	220	5	9	9	26	28	11	24	24	19	15	33	17
Laško	146	5	10	11	15	19	10	12	15	5	16	11	17
Lenart	110	5	5	2	12	15	10	12	13	8	14	7	7
Lendava	183	7	15	4	19	18	19	18	29	7	12	17	18
Litija	124	1	3	4	11	24	10	9	20	16	14	6	6
Ljubljana-Bežigrad	340	15	23	16	40	48	26	30	31	28	31	22	30
Ljubljana-Center	297	11	19	19	31	32	30	23	34	25	32	14	27
Ljubljana-Moste-Polje	356	17	12	27	30	45	32	42	36	29	33	20	33
Ljubljana-Šiška	519	26	40	27	56	61	39	48	38	47	56	38	43
Ljubljana-Vič-Rudnik	432	21	30	27	39	46	35	43	40	30	54	28	39
Ljutomer	111	7	6	5	12	15	7	12	14	7	7	7	12
Logatec	52	-	2	2	9	5	5	2	7	5	6	6	3



4-3. Sklenjene zakonske zveze glede na mesec sklenitve zakonske zveze po občinah  
(nadaljevanje)

	Skupaj	I	II	III	IV	V	VI	VII	VIII	IX	X	XI	XII
Maribor	1243	52	66	72	134	167	88	114	128	91	103	87	141
Metlika	41	1	2	2	6	6	4	2	4	3	3	5	3
Mozirje	78	3	3	1	13	10	2	7	7	7	13	10	2
Murska Sobota	431	28	29	23	51	57	27	50	45	25	28	28	40
Nova Gorica	381	18	18	26	38	39	28	30	44	43	41	24	32
Novo mesto	349	13	33	12	35	51	21	28	32	23	18	44	39
Ormož	93	4	6	5	11	15	8	8	7	8	5	7	9
Piran	107	8	2	7	9	16	6	6	10	8	20	4	11
Postojna	131	7	9	2	10	19	8	7	12	12	15	13	17
Ptuj	431	25	41	15	35	69	25	33	48	34	29	31	46
Radlje ob Dravi	92	4	14	5	4	16	4	5	9	9	7	6	9
Radovljica	203	5	14	7	17	17	19	28	21	18	21	21	15
Ravne na Koroškem	149	5	4	5	13	21	12	22	15	11	19	10	12
Ribnica	83	5	7	4	11	10	4	8	11	12	6	4	1
Sevnica	117	5	7	7	12	16	7	10	16	9	13	5	10
Sežana	167	3	10	13	18	17	15	10	25	13	15	14	14
Slovenj Gradec	128	2	11	3	11	24	6	12	10	11	18	10	10
Slovenska Bistrica	171	6	13	5	14	31	13	15	26	9	14	11	14
Slovenske Konjice	146	6	14	9	13	22	15	18	5	13	9	8	14
Šentjur pri Celju	131	3	9	15	17	17	7	6	9	9	18	11	10
Škofja Loka	237	8	16	8	21	43	19	24	29	18	27	14	10
Šmarje pri Jelšah	200	7	20	9	19	28	11	21	27	6	23	8	21
Tolmin	131	6	6	7	11	18	9	15	14	15	11	13	6
Trbovlje	161	2	11	14	22	20	12	11	14	9	23	8	15
Trebnje	144	1	17	9	6	22	6	14	20	12	5	18	14
Tržič	89	5	6	4	13	8	5	8	7	7	12	7	7
Velenje	267	11	16	16	33	24	20	18	27	21	25	26	30
Vrhnika	116	6	7	4	9	13	12	15	8	11	16	7	8
Zagorje ob Savi	113	6	6	4	13	12	7	10	7	10	12	11	15
Žalec	242	7	16	13	28	27	29	23	28	19	17	16	17

## 4-4. Sklenjene zakonske zveze po starosti ženina in neveste

Ženin \ Nevesta	Skupaj	Do 15 let	15-18	19	20	21	22	23	24	25	26	27	28
SKUPAJ	12377	-	1 699	1555	1562	1430	1140	965	780	603	419	355	243
Do 15 let	-	-	-	-	-	-	-	-	-	-	-	-	-
15 - 18	92	-	57	13	12	4	3	-	1	1	-	-	-
19	168	-	71	40	22	13	8	5	3	4	1	-	-
20	460	-	144	106	90	58	21	12	14	6	5	2	-
21	976	-	258	209	172	147	80	39	29	12	6	10	7
22	1352	-	295	281	234	194	119	91	59	32	21	10	4
23	1535	-	256	267	269	254	189	110	70	53	24	12	11
24	1382	-	185	188	213	208	164	145	121	55	34	20	12
25	1248	-	156	151	182	169	139	145	119	76	37	19	22
26	966	-	94	105	106	118	122	117	94	72	51	42	14
27	794	-	68	66	86	76	100	88	50	77	51	53	32
28	626	-	39	39	62	64	67	60	52	63	51	37	25
29	430	-	23	29	42	43	38	26	50	38	37	35	20
30	347	-	23	21	26	21	26	32	40	30	14	25	17
31	260	-	12	12	13	16	15	25	25	28	19	18	15
32	209	-	2	10	12	12	13	18	20	10	15	15	16
33	141	-	5	6	7	7	9	9	6	8	16	10	11
34	92	-	3	5	4	4	2	4	5	6	5	5	8
35 - 39	404	-	6	6	6	16	19	26	13	19	22	32	15
40 - 44	256	-	1	1	3	4	5	9	8	9	7	5	8
45 - 49	172	-	1	-	1	1	-	4	1	3	2	5	4
50 - 54	129	-	-	-	-	1	-	-	-	1	1	-	2
55 - 59	100	-	-	-	-	-	-	-	-	-	-	-	-
60 - 64	65	-	-	-	-	-	1	-	-	-	-	-	-
65 in več let	162	-	-	-	-	-	-	-	-	-	-	-	-
Neznano	11	-	-	-	-	-	-	-	-	-	-	-	-

## 4-4. Sklenjene zakonske zveze po starosti ženina in neveste (nadaljevanje)

Ženin	Nevesta													65 in več let	Neznano
	29	30	31	32	33	34	35-39	40-44	45-49	50-54	55-59	60-64			
SKUPAJ	215	174	103	99	98	61	237	167	159	133	90	42	46	2	
Do 15 let	-	-	-	-	-	-	-	-	-	-	-	-	-	-	
15 - 18	1	-	-	-	-	-	-	-	-	-	-	-	-	-	
19	1	-	-	-	-	-	-	-	-	-	-	-	-	-	
20	2	-	-	-	-	-	-	-	-	-	-	-	-	-	
21	2	2	1	-	-	-	-	1	1	-	-	-	-	-	
22	6	3	-	-	1	-	1	1	-	-	-	-	-	-	
23	11	5	3	1	-	-	-	-	-	-	-	-	-	-	
24	19	8	2	1	3	1	3	-	-	-	-	-	-	-	
25	12	7	5	2	4	2	1	-	-	-	-	-	-	-	
26	11	10	4	1	3	1	1	-	-	-	-	-	-	-	
27	23	9	5	3	1	2	4	-	-	-	-	-	-	-	
28	19	9	10	9	10	4	3	3	-	-	-	-	-	-	
29	16	11	6	4	1	1	8	1	1	-	-	-	-	-	
30	15	16	12	7	10	4	5	3	-	-	-	-	-	-	
31	11	17	6	7	8	4	7	2	-	-	-	-	-	-	
32	10	16	6	8	5	4	12	3	2	-	-	-	-	-	
33	9	6	8	6	4	2	6	2	3	-	-	-	1	-	
34	7	6	2	6	6	4	9	1	-	-	-	-	-	-	
35 - 39	23	28	21	23	20	12	64	24	8	1	-	-	-	-	
40 - 44	10	13	10	8	9	12	65	36	22	6	5	-	-	-	
45 - 49	4	7	1	8	11	4	24	40	29	17	4	-	-	1	
50 - 54	1	1	1	5	2	3	14	28	32	23	10	2	2	-	
55 - 59	1	-	-	-	-	1	7	12	34	24	13	6	2	-	
60 - 64	-	-	-	-	-	-	2	4	10	16	20	7	5	-	
65 in več let	1	-	-	-	-	-	1	6	16	43	38	25	31	1	
Neznano	-	-	-	-	-	-	-	-	1	3	-	2	5	-	



## 4-5. Sklenjene zakonske zveze po starosti in poklicu neveste

Starost leta	Poklic	Skupaj	Kmetijski in pod. delavci	Rudarji, industrijski in pod. delavci	Trgovsko osebje	Storitveno osebje	Varstveno osebje	Upravni administrativ. in pod. delavci	Vodilno osebje	Strokovnjaki in umetniki	Ostali brez poklica	Delavci brez poklica	Osebe z lastnimi dohodki	Vzdrževalne osebe
SKUPAJ		12377	342	1995	1277	1138	42	2078	8	2850	1	2238	189	219
Do 15		-	-	-	-	-	-	-	-	-	-	-	-	-
15		16	2	3	-	-	-	1	-	-	-	10	-	-
16		105	5	27	3	13	-	1	-	-	-	54	-	2
17		363	18	100	32	44	-	13	-	3	-	147	1	5
18		1215	39	292	177	169	-	97	-	83	-	337	1	20
19		1555	37	290	225	181	6	204	-	290	-	292	2	28
20		1562	37	243	191	139	10	266	-	364	-	273	-	39
21		1430	23	206	192	105	5	284	-	374	-	197	1	43
22		1140	19	146	112	71	7	229	-	339	-	184	-	33
23		965	12	134	110	69	3	197	2	268	-	137	-	33
24		780	16	100	70	58	5	152	2	271	-	95	1	10
25		603	21	82	39	45	1	136	1	208	-	66	1	3
26		419	9	53	26	28	-	98	-	155	-	46	2	2
27		355	8	57	17	25	3	85	1	109	-	48	1	1
28		243	8	46	14	23	1	44	-	78	-	28	1	-
29		215	5	29	11	23	-	49	-	63	-	34	1	-
30		174	3	24	8	18	-	37	-	54	-	30	-	-
31		103	2	11	9	8	-	20	1	34	-	17	1	-
32		99	5	14	5	12	-	22	1	20	-	19	1	-
33		98	3	18	5	14	1	10	-	37	-	10	-	-
34		61	5	6	3	8	-	8	-	19	1	11	-	-
35 - 39		237	13	46	8	28	-	57	-	36	-	47	2	-
40 - 44		167	11	31	7	19	-	29	-	23	-	44	3	-
45 - 49		159	9	22	10	19	-	20	-	9	-	52	18	-
50 - 54		133	13	13	1	14	-	16	-	8	-	29	39	-
55 - 59		90	7	1	1	4	-	3	-	4	-	17	53	-
60 - 64		42	8	-	1	1	-	-	-	1	-	6	25	-
65 in več		46	4	1	-	-	-	-	-	-	-	8	33	-
Neznano		2	-	-	-	-	-	-	-	-	-	-	2	-

## 4-6. Sklenjene zakonske zveze po starosti in poklicu ženina

Starost leta	Poklic	Skupaj	Kmetijski in pod. delavci	Rudarji, industrijski in pod. delavci	Trgovsko osebje	Storitveno osebje	Varstveno osebje	Upravni administrativ. in pod. delavci	Vodilno osebje	Strokovnjaki in umetniki	Ostali brez poklica	Delavci brez poklica	Osebe z lastnimi dohodki	Vzdrževalne osebe
SKUPAJ		12377	293	6566	458	296	321	648	33	2338	8	716	273	427
Do 15		-	-	-	-	-	-	-	-	-	-	-	-	-
15		-	-	-	-	-	-	-	-	-	-	-	-	-
16		-	-	-	-	-	-	-	-	-	-	-	-	-
17		4	-	3	1	-	-	-	-	-	-	-	-	-
18		88	1	53	3	3	1	-	-	6	-	10	-	11
19		168	2	89	6	7	18	5	-	17	-	9	1	14
20		460	2	256	22	11	33	13	-	49	-	31	-	43
21		976	20	593	47	22	37	25	-	114	-	57	1	60
22		1352	22	809	68	46	45	43	1	177	-	59	-	82
23		1535	28	928	62	42	28	60	1	237	2	66	-	81
24		1382	29	764	45	41	38	65	2	271	1	61	1	64
25		1248	23	679	52	33	26	77	-	269	1	60	1	27
26		966	22	512	36	17	20	69	2	223	2	47	-	16
27		794	19	396	18	17	10	62	3	210	1	40	2	16
28		626	18	298	15	19	13	50	4	170	-	34	-	5
29		430	16	197	19	7	10	28	1	120	-	26	2	4
30		347	7	183	9	3	5	18	4	84	1	32	-	1
31		260	6	120	9	7	1	24	1	68	-	22	1	1
32		209	9	88	8	1	3	18	2	59	-	18	1	2
33		141	2	72	4	5	2	12	1	30	-	13	-	-
34		92	3	53	1	-	-	5	1	24	-	5	-	-
35 - 39		404	9	198	14	5	11	28	8	87	-	43	1	-
40 - 44		256	15	122	9	2	6	16	-	43	-	38	5	-
45 - 49		172	12	73	4	4	9	14	-	37	-	14	5	-
50 - 54		129	12	46	4	3	2	8	2	24	-	12	16	-
55 - 59		100	5	22	1	1	3	7	-	11	-	6	44	-
60 - 64		65	6	6	1	-	-	1	-	4	-	6	41	-
65 in več		162	5	6	-	-	-	-	-	4	-	6	141	-
Neznano		11	-	-	-	-	-	-	-	-	-	1	10	-

## 4-7.. Sklenjene zakonske zveze po starosti in šolski izobrazbi neveste

Starost leta \ Vrsta šole	Skupaj	Brez šolske izobrazbe	Nepopolna osnovna šola	Osnovna šola	Šola za KV in VKV delavce	Srednja šola	Višje šole, fakultete in visoke šole	Neznano
SKUPAJ	12 377	27	1 091	1 977	5 111	2 665	1 326	180
Do 15	-	-	-	-	-	-	-	-
15	-	-	-	-	-	-	-	-
16	-	-	-	-	-	-	-	-
17	4	-	1	2	1	-	-	-
18	88	-	10	26	41	11	-	-
19	168	2	4	35	77	49	-	1
20	460	-	27	77	215	139	1	1
21	976	1	77	184	465	230	15	4
22	1 352	1	106	207	663	330	39	6
23	1 535	2	111	224	739	368	80	11
24	1 382	-	96	194	635	292	157	8
25	1 248	1	98	168	548	271	155	7
26	966	2	75	146	383	200	151	9
27	794	1	64	127	280	165	151	6
28	626	-	49	103	219	125	124	6
29	430	1	38	79	133	91	79	9
30	347	-	37	49	124	57	68	12
31	260	-	27	38	85	52	51	7
32	209	-	24	31	61	48	38	7
33	141	-	10	26	52	22	25	6
34	92	-	12	15	29	17	14	5
35 - 39	404	1	56	53	132	62	77	23
40 - 44	256	3	40	47	71	38	36	21
45 - 49	172	5	28	38	44	25	24	8
50 - 54	129	4	29	31	25	21	14	5
55 - 59	100	1	14	23	26	21	9	6
60 - 64	65	-	11	16	15	15	3	5
65 in več	162	2	44	35	46	14	15	6
Neznano	11	-	3	3	2	2	-	1



## 4-8. Sklenjene zakonske zveze po starosti in šolski izobrazbi neveste

Starost leta \ Vrsta šole	Skupaj	Brez šolske izobrazbe	Nepopolna osnovna šola	Osnovna šola	Šola za KV in VKV delavce	Srednja šola	Višje šole, fakultete in visoke šole	Neznano
SKUPAJ	12 377	30	830	3 038	3 239	3 851	1 244	145
Do 15	-	-	-	-	-	-	-	-
15	16	-	2	13	-	1	-	-
16	105	-	10	86	8	-	-	1
17	363	1	32	211	105	13	-	1
18	1 215	3	54	502	473	180	-	3
19	1 555	-	62	391	554	536	2	10
20	1 562	2	60	310	468	686	29	7
21	1 430	1	65	235	431	593	101	4
22	1 140	1	48	187	284	457	155	8
23	965	-	42	165	233	354	163	8
24	780	1	49	120	163	252	190	5
25	603	-	32	117	110	188	150	6
26	419	3	28	73	74	121	113	7
27	355	1	23	77	49	98	96	11
28	243	-	20	51	55	62	51	4
29	215	1	14	56	41	57	40	6
30	174	-	18	45	28	35	39	9
31	103	-	8	16	24	25	24	6
32	99	-	10	30	17	21	12	9
33	98	2	10	29	9	20	27	1
34	61	1	5	10	11	20	9	5
35 - 39	237	3	44	83	30	52	18	7
40 - 44	167	2	48	44	26	28	13	6
45 - 49	159	3	52	55	18	19	3	9
50 - 54	133	3	35	60	11	14	3	7
55 - 59	90	1	25	39	10	9	3	3
60 - 64	42	1	15	13	5	6	1	1
65 in več	46	-	18	20	2	3	2	1
Neznano	2	-	1	-	-	1	-	-

## 4-9. Sklenjene zakonske zveze po poklicu ženina in neveste

Nevesta Ženin	Skupaj	Kmetijski in podobni delavci	Rudarji, industrijski in pod. delavci	Trgovsko osebje	Storitveno osebje	Varstveno osebje	Upravni, administrativni in podobni delavci	Vodilno osebje	Strokovnjaki in umetniki	Ostali poklici	Delavci brez poklica	Osebe z lastnimi dohodki	Vzdrževane osebe
SKUPAJ	12377	342	1995	1277	1138	42	2078	8	2850	1	2238	189	219
Kmetijski in podobni delavci	293	89	53	13	26	1	22	-	21	-	63	5	-
Rudarji, industrijski in podobni delavci	6566	187	1524	811	733	17	1074	1	1102	1	1082	34	-
Trgovsko osebje	458	6	41	102	32	3	97	-	114	-	61	2	-
Storitveno osebje	296	-	39	29	98	1	41	-	42	-	44	2	-
Varstveno osebje	321	4	37	36	43	13	56	-	72	-	58	2	-
Upravni, administrativni in podobni delavci	648	4	64	51	44	2	207	-	186	-	85	5	-
Vodilno osebje	33	-	-	3	1	-	14	1	7	-	7	-	-
Strokovnjaki in umetniki	2338	9	133	154	68	2	431	5	1132	-	396	8	-
Ostali poklici	8	-	-	-	-	-	-	-	3	-	5	-	-
Delavci brez poklica	716	25	75	51	63	1	64	-	51	-	381	5	-
Osebe z lastnimi dohodki	273	17	20	4	22	-	19	-	13	-	53	125	-
Vzdrževane osebe	427	1	9	23	8	2	53	1	107	-	3	1	219

4-10. Struktura sklenjenih zakonskih zvez po poklicu ženina in neveste

%

Ženin \ Nevesta													
	Skupaj	Kmetijski in podobni delavci	Rudarji, industrijski in pod. delavci	Trgovsko osebje	Storitveno osebje	Varstveno osebje	Upravni, administrativni in podobni delavci	Vodilno osebje	Strokovnjaki in umetniki	Ostali poklici	Delavci brez poklica	Osebe z lastnimi dohodki	Vzdrževane osebe
SKUPAJ	100	2,8	16,1	10,3	9,2	0,3	16,8	0,1	23,0	0,0	18,1	1,5	1,8
Kmetijski in podobni delavci	2,3	0,7	0,4	0,1	0,2	0,0	0,2	-	0,2	-	0,5	0,0	-
Rudarji, industrijski in podobni delavci	53,1	1,6	12,3	6,6	5,9	0,2	8,6	0,0	8,9	0,0	8,7	0,3	-
Trgovsko osebje	3,7	0,1	0,3	0,8	0,3	0,0	0,8	-	0,9	-	0,5	0,0	-
Storitveno osebje	2,4	-	0,3	0,3	0,8	0,0	0,3	-	0,3	-	0,4	0,0	-
Varstveno osebje	2,6	0,0	0,3	0,3	0,3	0,1	0,5	-	0,6	-	0,5	0,0	-
Upravni, administrativni in podobni delavci	5,2	0,0	0,5	0,4	0,4	0,0	1,7	-	1,5	-	0,7	0,0	-
Vodilno osebje	0,3	-	-	0,0	0,0	-	0,1	0,0	0,1	-	0,1	-	-
Strokovnjaki in umetniki	18,9	0,1	1,1	1,2	0,5	0,0	3,5	0,1	9,2	-	3,1	0,1	-
Ostali poklici	0,1	-	-	-	-	-	-	-	0,0	-	0,1	-	-
Delavci brez poklica	5,8	0,2	0,6	0,4	0,5	0,0	0,5	-	0,4	-	3,1	0,1	-
Osebe z lastnimi dohodki	2,2	0,1	0,2	0,0	0,2	-	0,2	-	0,1	-	0,4	1,0	-
Vzdrževane osebe	3,4	0,0	0,1	0,2	0,1	0,0	0,4	0,0	0,8	-	0,0	0,0	1,8



## 4-11. Sklenjene zakonske zveze po šolski izobrazbi ženina in neveste

Ženin Nevesta	Skupaj	Brez šolske izobrazbe	Nepopolna osnovna šola	Osnovna šola	Šola za KV in VKV delavce	Srednja šola	Višje šole, fakultete in visoke šole	Neznano
SKUPAJ	12 377	27	1 091	1 977	5 111	2 665	1 326	180
Brez šolske izobrazbe	30	10	10	7	2	1	-	-
Nepopolna osnovna šola	830	10	434	170	179	25	1	11
Osnovna šola	3 038	5	359	928	1 323	345	48	30
Šola za KV in VKV delavce	3 239	2	193	526	1 934	475	98	11
Srednja šola	3 851	-	86	302	1 434	1 476	545	8
Višje šole, fakultete in visoke šole	1 244	-	7	36	225	340	634	2
Neznano	145	-	2	8	14	3	-	118

## 4-12. Struktura sklenjenih zakonskih zvez po šolski izobrazbi ženina in neveste

Ženin Nevesta	Skupaj	Brez šolske izobrazbe	Nepopolna osnovna šola	Osnovna šola	Šola za KV in VKV delavce	Srednja šola	Višje šole, fakultete in visoke šole	Neznano
SKUPAJ	100	0,2	8,8	16,0	41,3	21,5	10,7	1,5
Brez šolske izobrazbe	0,2	0,1	0,1	0,0	0,0	0,0	-	-
Nepopolna osnovna šola	6,7	0,1	3,4	1,4	1,5	0,2	0,0	0,1
Osnovna šola	24,6	0,0	3,0	7,5	10,7	2,8	0,4	0,2
Šola za KV in VKV delavce	26,2	0,0	1,6	4,3	15,6	3,8	0,8	0,1
Srednja šola	31,1	-	0,7	2,4	11,6	11,9	4,4	0,1
Višje šole, fakultete in visoke šole	10,0	-	0,0	0,3	1,8	2,8	5,1	0,0
Neznano	1,2	-	0,0	0,1	0,1	0,0	-	1,0

4-13. Sklenjene zakonske zveze po narodnosti ženina in neveste

Nevesta Ženin	Skupaj	Črnogorska	Hrvaška	Makedonska	Muslimanska	Slovenska	Srbska	Italijanska	Madžarska	Ostale narodnosti	Narodnostno neopredeljeni	Regionalna pripadnost	Neznano
SKUPAJ	12377	18	530	23	58	11185	314	10	54	75	38	47	25
Črnogorska	25	5	2	-	-	10	5	-	-	-	-	2	1
Hrvaška	337	1	122	2	5	184	18	-	1	1	2	1	-
Makedonska	20	-	3	8	2	6	1	-	-	-	-	-	-
Muslimanska	72	-	9	1	25	29	7	-	-	1	-	-	-
Slovenska	11241	7	338	11	19	10596	125	7	24	60	16	26	12
Srbska	303	4	36	1	3	111	143	-	-	2	2	1	-
Italijanska	34	-	2	-	-	29	1	2	-	-	-	-	-
Madžarska	56	-	5	-	-	22	3	-	24	2	-	-	-
Ostale narodnosti	134	-	4	-	2	107	8	1	3	8	1	-	-
Narodnostno neopredeljeni	50	-	5	-	-	24	2	-	1	-	17	1	-
Regionalna pripadnost	39	1	3	-	1	17	1	-	-	-	-	16	-
Neznano	66	-	1	-	1	50	-	-	1	1	-	-	12

## 5. RAZVEZANE ZAKONSKE ZVEZE 1980

## 5-1. Razvezane zakonske zveze po starosti žene in moža po občinah

	Skupaj	Starost žene (leta)								Starost moža (leta)							
		15-19	20-24	25-29	30-34	35-39	40-49	50-59	60 in več	15-19	20-24	25-29	30-34	35-39	40-49	50-59	60 in več
SR SLOVENIJA	2309	29	443	562	384	300	366	182	43	3	194	514	501	357	449	209	82
Ajdovščina	6	-	2	1	-	1	1	1	-	-	1	1	-	2	-	1	1
Brežice	25	-	5	5	4	1	2	8	-	-	1	7	3	2	5	6	1
Celje	114	4	23	21	21	17	17	7	4	-	12	25	17	25	18	13	4
Cerknica	10	-	3	2	2	1	1	1	-	-	2	2	2	-	3	-	1
Črnomelj	17	-	4	4	4	2	2	1	-	-	2	4	4	2	4	1	-
Domžale	48	1	10	10	8	7	9	2	1	-	3	13	8	7	13	2	2
Dravograd	9	-	2	-	4	1	-	2	-	-	-	3	1	2	1	1	1
Gornja Radgona	32	-	5	2	6	8	5	5	1	-	1	3	4	7	12	3	2
Grosuplje	21	1	8	7	3	-	2	-	-	-	3	7	5	5	1	-	-
Hrastnik	13	-	4	2	4	-	3	-	-	-	-	4	3	4	2	-	-
Idrija	14	-	6	2	-	2	3	-	1	-	2	4	2	3	2	-	1
Ilirska Bistrica	9	-	2	2	2	1	1	-	1	-	-	1	4	2	-	1	1
Izola	16	2	5	2	3	1	3	-	-	-	5	1	5	1	3	-	1
Jesenice	56	1	12	15	8	5	13	1	1	-	5	16	8	11	10	5	1
Kamnik	31	-	3	11	6	3	5	2	1	-	-	8	11	4	2	4	2
Kočevje	23	1	9	6	1	2	3	-	1	-	6	6	2	4	4	-	1
Koper	52	1	9	11	11	11	6	3	-	-	6	9	15	6	12	4	-
Kranj	86	-	14	24	11	15	15	6	1	-	10	15	20	10	23	4	4
Krško	30	1	6	9	3	5	3	3	-	-	3	8	6	3	7	3	-
Laško	17	-	3	2	2	5	2	3	-	-	-	6	1	3	4	3	-
Lenart	14	1	2	1	2	1	6	1	-	-	-	3	1	5	4	-	1
Lendava	21	-	3	6	4	2	4	2	-	-	2	2	7	4	2	3	1
Litija	16	-	1	5	1	3	5	1	-	-	-	3	3	2	8	-	-
Ljubljana-Bežigrad	100	1	15	24	26	14	13	6	1	-	3	21	28	16	21	8	3
Ljubljana-Center	109	1	22	28	17	8	13	16	4	-	13	21	30	9	13	17	6
Ljubljana-Moste-Polje	79	1	13	16	14	14	17	2	2	-	4	15	20	13	22	4	1
Ljubljana-Šiška	144	1	21	36	35	20	21	10	-	1	10	35	35	22	27	11	3
Ljubljana-Vič-Rudnik	86	2	18	26	12	6	14	8	-	-	9	30	15	8	14	8	2
Ljutomer	13	-	1	1	2	4	4	1	-	-	-	1	4	5	1	2	-
Logatec	14	-	3	6	-	1	3	1	-	-	1	6	3	-	3	1	-



## 5-1. Razvezane zakonske zveze po starosti žene in moža po občinah (nadaljevanje)

	Skupaj	Starost žene (leta)								Starost moža (leta)							
		15-19	20-24	25-29	30-34	35-39	40-49	50-59	60 in več	15-19	20-24	25-29	30-34	35-39	40-49	50-59	60 in več
Maribor	307	1	50	80	53	51	45	23	4	1	23	63	69	55	62	26	8
Metlika	4	-	2	-	1	-	-	1	-	-	-	2	1	-	-	-	1
Mozirje	10	-	-	3	-	5	1	1	-	-	-	1	1	2	5	1	-
Murska Sobota	54	-	7	14	10	6	12	5	-	-	4	10	15	5	12	5	3
Nova Gorica	50	1	9	16	6	6	7	5	-	-	2	9	16	6	12	4	1
Novo mesto	58	-	7	18	10	4	12	4	3	-	4	13	9	8	11	8	5
Ormož	12	-	3	2	-	1	2	2	2	-	1	3	1	1	4	-	2
Piran	18	-	4	4	3	1	5	1	-	-	-	6	3	3	3	3	-
Postojna	22	-	7	7	6	-	2	-	-	-	4	5	7	4	2	-	-
Ptuj	72	-	14	18	13	7	7	9	4	1	3	17	14	12	15	5	5
Radlje ob Dravi	18	-	6	3	2	4	3	-	-	-	3	4	4	3	3	1	-
Radovljica	46	-	10	13	8	5	7	3	-	-	6	10	11	9	6	4	-
Ravne na Koroškem	36	1	11	7	4	8	3	2	-	-	5	8	8	6	7	1	1
Ribnica	7	1	3	1	2	-	-	-	-	-	1	2	2	1	-	1	-
Sevnica	23	1	5	4	5	2	4	1	1	-	2	3	8	3	2	4	1
Sežana	16	-	3	4	3	-	5	-	1	-	1	7	-	-	6	1	1
Slovenj Gradec	35	-	2	14	6	4	4	4	1	-	1	7	10	7	4	5	1
Slovenska Bistrica	30	-	4	5	6	6	7	1	1	-	1	5	7	8	6	3	-
Slovenske Konjice	9	-	2	3	-	1	2	1	-	-	-	1	3	2	1	1	1
Šentjur pri Celju	2	-	-	1	-	1	-	-	-	-	-	-	-	2	-	-	-
Škofja Loka	23	-	8	5	-	3	5	2	-	-	3	7	3	4	2	4	-
Šmarje pri Jelšah	16	-	-	2	2	2	3	5	2	-	-	-	4	-	4	7	1
Tolmin	12	-	2	4	1	1	3	1	-	-	1	1	2	3	1	4	-
Trbovlje	30	1	6	8	5	3	6	1	-	-	3	7	7	2	9	1	1
Trebnje	14	-	2	2	3	-	4	2	1	-	-	3	2	3	2	3	1
Trzič	17	-	8	1	1	4	1	2	-	-	2	4	3	3	3	1	1
Velenje	71	3	21	18	7	4	10	5	3	-	6	23	15	5	14	5	3
Vrhnika	20	-	4	4	2	3	4	3	-	-	1	4	3	3	5	1	3
Zagorje ob Savi	9	-	3	3	-	1	1	1	-	-	3	3	1	1	-	1	-
Žalec	43	1	6	11	9	6	5	4	1	-	10	6	5	9	7	4	2

5-2. Razvezane zakonske zveze po trajanju zakonske zveze in številu vzdrževanih otrok iz te zakonske zveze po občinah

	Sku- paj	Trajanje zakonske zveze (leta)										Sku- paj	Število vzdrževanih otrok iz tega zakona					
		do 1	1	2	3	4	5-9	10- 14	15- 19	20- 24	25 in več		brez otrok	eden	dva	tri	štir- je	pet in več
SR SLOVENIJA	2309	41	140	212	189	164	658	363	259	130	153	2309	735	1008	476	71	12	7
Ajdovščina	6	-	-	2	-	-	1	1	-	-	2	6	3	2	-	1	-	-
Brežice	25	-	1	1	3	-	7	6	3	1	3	25	12	9	2	2	-	-
Celje	114	6	3	19	10	8	20	20	12	8	8	114	40	55	16	3	-	-
Cerknica	10	-	-	4	1	-	1	3	1	-	-	10	2	6	2	-	-	-
Črnomelj	17	-	2	3	1	-	5	2	2	1	1	17	7	4	5	1	-	-
Domžale	48	-	4	1	3	3	20	11	3	2	1	48	10	23	12	2	1	-
Dravograd	9	-	-	-	1	-	3	1	2	-	2	9	2	2	3	2	-	-
Gornja Radgona	32	-	2	1	1	1	9	7	9	-	2	32	7	11	5	5	2	2
Grosuplje	21	-	4	5	-	1	7	2	1	-	1	21	7	11	3	-	-	-
Hrastnik	13	-	-	2	-	1	4	4	1	1	-	13	2	6	5	-	-	-
Idrija	14	-	1	1	1	3	5	2	1	-	-	14	4	9	1	-	-	-
Ilirska Bistrica	9	-	-	1	-	1	3	2	-	2	-	9	4	3	2	-	-	-
Izola	16	-	2	3	1	-	7	1	-	2	-	16	8	7	1	-	-	-
Jesenice	56	2	4	5	11	2	15	6	5	5	1	56	14	31	9	2	-	-
Kamnik	31	-	-	1	2	2	12	5	3	3	3	31	9	9	12	-	1	-
Kočevje	23	1	4	1	2	3	3	4	3	-	2	23	5	5	7	4	2	-
Koper	52	-	7	3	3	3	15	9	8	2	2	52	14	23	14	1	-	-
Kranj	86	1	8	11	3	7	21	14	11	4	6	86	29	34	19	4	-	-
Krško	30	-	2	4	4	1	9	3	5	2	-	30	12	11	5	2	-	-
Laško	17	-	2	1	-	-	3	3	5	1	2	17	5	6	6	-	-	-
Lenart	14	-	1	-	3	-	2	3	-	4	1	14	4	7	3	-	-	-
Lendava	21	-	-	1	2	-	10	2	2	3	1	21	8	7	4	1	1	-
Litija	16	-	-	1	1	-	8	1	4	-	1	16	2	7	7	-	-	-
Ljubljana-Bežigrad	100	2	4	10	2	12	27	24	9	4	6	100	32	47	17	3	1	-
Ljubljana-Center	109	1	11	10	11	10	33	15	3	3	12	109	42	50	17	-	-	-
Ljubljana-Moste-Polje	79	1	2	10	4	4	20	15	15	4	4	79	13	40	22	2	-	2
Ljubljana-Šiška	144	-	6	6	13	17	43	26	17	8	8	144	43	73	27	1	-	-
Ljubljana-Vič-Rudnik	86	5	4	8	15	11	17	11	6	7	2	86	32	37	14	2	-	1
Ljutomer	13	-	-	-	2	-	2	3	4	2	-	13	1	6	4	1	1	-
Logatec	14	-	1	2	3	1	3	2	1	1	-	14	3	8	2	1	-	-
Maribor	307	4	17	25	21	20	99	54	33	16	18	307	120	130	55	2	-	-
Metlika	4	-	-	-	1	-	2	1	-	-	-	4	1	3	-	-	-	-
Mozirje	10	-	-	1	-	-	2	1	4	1	1	10	2	5	3	-	-	-
Murska Sobota	54	2	3	5	3	3	17	4	8	4	5	54	19	18	14	3	-	-
Nova Gorica	50	1	-	3	5	2	18	8	7	3	3	50	12	21	14	2	-	1
Novo mesto	58	-	4	2	6	7	14	9	6	2	8	58	18	26	12	2	-	-
Ormož	12	-	2	1	1	2	1	-	2	1	2	12	4	7	1	-	-	-
Piran	18	-	-	2	3	-	4	3	1	2	3	18	7	7	3	-	1	-
Postojna	22	-	2	1	5	2	9	2	-	1	-	22	5	13	3	1	-	-
Ptuj	72	2	5	6	6	5	16	12	8	5	7	72	26	26	15	3	2	-
Radlje ob Dravi	18	1	-	4	2	-	4	2	2	3	-	18	2	9	6	1	-	-
Radovljica	46	2	2	2	3	5	18	5	4	1	4	46	11	22	12	1	-	-
Ravne na Koroškem	36	-	2	4	5	2	12	4	5	2	-	36	4	23	8	1	-	-
Ribnica	7	2	2	-	1	1	1	-	-	-	-	7	5	2	-	-	-	-
Sevnica	23	-	-	3	1	2	8	3	4	1	1	23	5	13	5	-	-	-
Sežana	16	-	4	1	-	2	4	2	1	-	2	16	6	7	3	-	-	-
Slovenj Gradec	35	1	-	1	2	2	16	5	4	1	3	35	8	12	12	3	-	-
Slovenska Bistrica	30	-	3	1	1	2	6	5	6	3	3	30	9	10	9	1	-	1
Slovenske Konjice	9	-	-	-	2	-	4	1	1	1	-	9	2	4	3	-	-	-
Šentjur pri Celju	2	-	-	1	-	-	-	-	1	-	-	2	1	-	-	1	-	-
Škofja Loka	23	2	1	3	2	2	4	4	2	1	2	23	10	8	4	1	-	-
Šmarje pri Jelšah	16	-	1	2	-	-	3	2	2	2	4	16	10	3	2	1	-	-
Tolmin	12	1	2	1	-	-	4	1	1	1	1	12	5	4	3	-	-	-
Trbovlje	30	-	2	5	1	1	11	3	4	1	2	30	9	18	2	1	-	-
Trebnje	14	-	1	-	2	1	5	1	2	-	2	14	3	6	5	-	-	-
Trzin	17	1	2	4	3	1	2	2	1	-	1	17	6	9	1	1	-	-
Velenje	71	2	5	7	5	5	23	6	7	4	7	71	25	27	17	2	-	-
Vrhnika	20	-	2	3	1	2	5	4	2	1	-	20	7	5	7	1	-	-
Zagorje ob Savi	9	-	1	1	-	2	3	1	1	-	-	9	3	4	1	1	-	-
Žalec	43	1	2	6	4	2	8	10	4	3	3	43	14	17	10	2	-	-



5-3. Razvezane zakonske zveze po starosti moža in žene glede na trajanje zakonske zveze

Starost žene leta	Skupaj	Trajanje zakonske zveze (leta)									
		do 1	1	2	3	4	5-9	10-14	15-19	20-24	25 in več
SKUPAJ	2309	41	140	212	189	164	658	363	259	130	153
15 - 19	29	1	11	15	1	1	-	-	-	-	-
20 - 24	443	13	82	115	88	62	83	-	-	-	-
25 - 29	562	10	20	43	62	70	319	38	-	-	-
30 - 34	384	4	9	16	17	14	136	174	14	-	-
35 - 39	300	3	2	10	9	4	50	85	127	10	-
40 - 44	213	5	4	1	1	3	31	35	74	58	1
45 - 49	153	2	3	4	3	4	16	17	27	38	39
50 - 54	113	1	5	2	5	3	13	7	14	16	47
55 - 59	69	1	3	5	3	3	6	4	3	5	36
60 - 64	21	-	-	1	-	-	1	3	-	2	14
65 in več	21	1	1	-	-	-	2	-	-	1	16
Neznano	1	-	-	-	-	-	1	-	-	-	-

Starost moža leta	Skupaj	Trajanje zakonske zveze (leta)									
		do 1	1	2	3	4	5-9	10-14	15-19	20-24	25 in več
SKUPAJ	2309	41	140	212	189	164	658	363	259	130	153
15 - 19	3	-	3	-	-	-	-	-	-	-	-
20 - 24	194	8	47	64	38	20	17	-	-	-	-
25 - 29	514	10	50	84	85	83	200	2	-	-	-
30 - 34	501	8	16	34	33	39	277	87	7	-	-
35 - 39	357	3	7	10	14	8	78	174	62	1	-
40 - 44	266	3	3	9	6	3	28	64	122	28	-
45 - 49	183	2	3	3	3	4	19	13	47	66	23
50 - 54	120	2	4	-	1	1	11	11	13	28	49
55 - 59	89	3	1	5	7	3	14	4	4	6	42
60 - 64	31	-	2	2	1	1	5	4	2	-	14
65 in več	48	2	4	1	-	1	9	3	2	1	25
Neznano	3	-	-	-	1	1	-	1	-	-	-



## 5-4. Razvezane zakonske zveze po poklicu moža in žene

Mož \ Žena													
	Skupaj	Kmetijski in podobni delavci	Rudarji, industrijski in pod. delavci	Trgovsko osebje	Storitveno osebje	Varstveno osebje	Upravni administrativni in pod. delavci	Vodilno osebje	Strokovnjaki in umetniki	Ostali poklici	Delavci brez poklica	Osebe z lastnimi dohodki	Vzdrževane osebe
SKUPAJ	2309	38	276	149	294	3	475	2	409	-	420	75	168
Kmetijski in podobni delavci	64	12	6	2	15	-	5	-	3	-	10	-	11
Rudarji, industrijski in podobni delavci	1017	16	174	78	176	1	185	-	118	-	184	14	71
Trgovsko osebje	82	1	8	14	2	-	24	-	16	-	10	4	3
Storitveno osebje	59	-	10	4	20	-	7	-	7	-	9	1	1
Varstveno osebje	63	-	7	2	11	-	15	-	7	-	14	2	5
Upravni administrativni in podobni delavci	114	1	7	5	7	-	56	1	23	-	8	2	4
Vodilno osebje	9	-	1	-	-	-	4	-	2	-	1	-	1
Strokovnjaki in umetniki	368	-	17	23	5	1	111	-	169	-	23	3	16
Ostali poklici	1	-	-	1	-	-	-	-	-	-	-	-	-
Delavci brez poklica	372	6	38	12	42	-	55	1	42	-	151	4	21
Osebe z lastnimi dohodki	142	2	8	8	14	1	11	-	14	-	7	45	32
Vzdrževane osebe	18	-	-	-	2	-	2	-	8	-	3	-	3

## 5-5. Razvezane zakonske zveze po številu vzdrževanih otrok iz te zakonske zveze in trajanju zakonske zveze

	Skupaj	Trajanje zakonske zveze (leta)									
		do 1	1	2	3	4	5-9	10-14	15-19	20-24	25 in več
SKUPAJ	2309	41	140	212	189	164	658	363	259	130	153
Število vzdrževanih otrok iz tega zakona											
Brez otrok	735	35	91	88	62	42	144	68	35	56	114
Eden	1008	4	48	119	116	105	321	134	87	43	31
Dva	476	2	-	5	9	16	176	130	109	23	6
Trije	71	-	1	-	2	1	16	25	20	5	1
Štirje	12	-	-	-	-	-	1	6	2	3	-
Pet in več	7	-	-	-	-	-	-	-	6	-	1
Neznano	-	-	-	-	-	-	-	-	-	-	-

5-6. Razvezane zakonske zveze po prejšnjem zakonskem stanu moža in žene ter po številu vzdrževanih otrok izven te zakonske zveze

Prejšnji zakonski stan moža	Prejšnji zakonski stan žene	Skupaj	Število otrok			
			brez otrok	eden	dva in več	neznano
SKUPAJ	skupaj	2 309	1 985	206	93	25
	samska	2 039	1 825	150	47	17
	vdova	42	29	5	6	2
	razvezana	228	131	51	40	6
Samski	skupaj	2 017	1 804	156	45	12
	samska	1 909	1 746	125	28	10
	vdova	17	11	1	4	1
	razvezana	91	47	30	13	1
Vdovec	skupaj	34	25	3	6	-
	samska	10	7	1	2	-
	vdova	14	12	1	1	-
	razvezana	10	6	1	3	-
Razvezan	skupaj	258	156	47	42	13
	samska	120	72	24	17	7
	vdova	11	6	3	1	1
	razvezana	127	78	20	24	5

5-7. Razvezane zakonske zveze po številu vzdrževanih otrok iz te zakonske zveze glede na to, komu so bili otroci dodeljeni

	Skupaj	Komu so otroci dodeljeni						
		brez otrok	možu	ženi	možu in ženi	drugim osebam	ustanovi	ostale možnosti
SKUPAJ	2309	735	93	1 430	37	11	-	3
Število vzdrževanih otrok:								
Brez otrok	735	735	-	-	-	-	-	-
Eden	1008	-	63	938	-	7	-	-
Dva	476	-	26	415	30	3	-	2
Trije	71	-	3	60	7	-	-	1
Štirje	12	-	1	11	-	-	-	-
Pet in več	7	-	-	6	-	1	-	-
Neznano	-	-	-	-	-	-	-	-

5-8. Razvezane zakonske zveze po šolski izobrazbi moža in žene

Mož \ Žena										
	Skupaj	Brez šolske izobrazbe	Nepopolna osnovna šola	Osnovna šola	Šola za KV delavce	Šola za VKV delavce	Srednja šola	Višja šola	Visoka šola	Neznano
SKUPAJ	2 309	30	380	544	440	78	450	93	95	199
Brez šolske izobrazbe	24	8	9	3	3	-	-	-	-	1
Nepopolna osnovna šola	328	9	186	85	32	2	8	1	1	4
Osnovna šola	362	5	67	185	60	7	29	4	2	3
Šola za KV delavce	615	2	71	164	227	14	92	13	5	27
Šola za VKV delavce	139	-	10	25	28	30	34	3	2	7
Srednja šola	346	1	13	45	53	15	173	20	11	15
Višja šola	98	-	-	6	13	3	40	20	11	5
Visoka šola	148	1	2	5	7	1	46	23	59	4
Neznano	249	4	22	26	17	6	28	9	4	133



Ker v tej publikaciji niso objavljeni vsi podatki obravnavanega področja, ki z njimi razpolaga Zavod SR Slovenije za statistiko, dodajamo tudi naslove tistih tabel vitalne statistike, ki so uporabnikom na razpolago na zavodu.

## SEZNAM TABEL VITALNE STATISTIKE, KI V PUBLIKACIJI NISO OBJAVLJENE

### Rojstva

1. Rojstva glede na vitaliteto in živorojeni po spolu, mestu rojstva, poklicu staršev po naseljih
2. Živorojeni po starosti matere in zakonskosti otroka, glede na vrstni red rojstev po občinah
3. Živorojeni po vrstnem redu vseh rojstev in vrstnem redu rojstev živorojenih otrok, glede na šolsko izobrazbo matere
4. Živorojeni po vrstnem redu vseh rojstev in vrstnem redu rojstev živorojenih otrok, glede na poklic matere
5. Živorojeni po vrstnem redu rojstev živorojenih otrok in število sedaj živih otrok, glede na starost matere
6. Živorojeni po starosti matere in vrstnem redu rojstev živorojenih otrok, glede na šolsko izobrazbo matere
7. Živorojeni po starosti matere in vrstnem redu rojstev živorojenih otrok, glede na starost očeta
8. Živorojeni po narodnosti matere, glede na starost matere
9. Živorojeni po starosti matere in spolu otroka, glede na vrstni red rojstev živorojenih otrok
10. Živorojeni zakonski otroci po trajanju zakonske zveze, po vrstnem redu zakonske zveze in vrstnem redu rojstev v tej zakonski zvezi
11. Živorojeni zakonski otroci po narodnosti matere, glede na narodnost očeta
12. Mrtvorjeni po starosti matere in zakonskosti, glede na poklic matere

## U m r l i

1. Umrlí glede na spol, zdravljenje, mesto smrti in kdo jo je potrdil, viru podatkov in umrlí dojenčki po spolu po naseljih
2. Umrlí po občinah stalnega prebivališča, grupah in podgrupah vzrokov smrti, spolu in mestu smrti, zdravniški oskrbi ter viru podatkov
3. Umrlí po kraju smrti, stalnem prebivališču, spolu in mescu smrti
4. Umrlí po vzroku smrti in spolu, glede na starost po občinah
5. Umrlí po vzroku smrti in spolu, glede na poklic
6. Umrlí po vzroku smrti in spolu, glede na mesec smrti
7. Umrlí po vzroku smrti in spolu, glede na zdravljenje, mesto smrti in vir podatkov
8. Umrlí dojenčki po vzroku smrti in spolu, glede na mesec smrti
9. Umrlí dojenčki po starosti in zdravljenju, glede na šolsko izobrazbo matere
10. Umrlí dojenčki po starosti in zakonskosti, glede na poklic matere
11. Umrlí dojenčki po porodni teži, grupah in posameznih diagnozah vzrokov smrti, spolu in starosti
12. Umrlí dojenčki po porodni teži, grupah vzrokov smrti, zdravniški oskrbi, spolu in starosti
13. Umrlí dojenčki po stalnem prebivališču, mestu smrti, zdravniški oskrbi, vzroku smrti in spolu in starosti
14. Umrlí dojenčki po porodni teži, grupah vzrokov smrti, številu otrok, ki jih je mati rodila, spolu ter starosti
15. Umrlí dojenčki po porodni teži, šolski izobrazbi matere, mestu smrti, zdravniški oskrbi in grupah vzrokov smrti
16. Umrlí dojenčki po porodni teži, mestu smrti, zdravniški oskrbi, grupah vzrokov smrti in spolu ter starosti
17. Umrlí otroci stari 1 - 6 let po grupah vzrokov smrti, po posameznih diagnozah, spolu in starosti
18. Umrlí otroci stari 1 - 6 let po stalnem prebivališču, mestu smrti, zdravniški oskrbi, vzroku smrti in spolu ter starosti
19. Umrlí predšolski otroci po letu rojstva matere in starosti
20. Umrlí otroci stari 1 - 6 let po šolski izobrazbi matere, mestu smrti, zdravniški oskrbi in grupah vzrokov smrti
21. Umrlí predšolski otroci po številu otrok, ki jih je mati rodila
22. Umrlí predšolski otroci po zunanjem vzroku nasilne smrti, spolu in mescu dogodka
23. Umrlí predšolski otroci po zunanjem vzroku nasilne smrti, spolu in času dogodka
24. Šolski otroci po občinah stalnega prebivališča, vzrokih smrti, spolu in starosti
25. Šolski otroci po občinah stalnega prebivališča, vzrokih smrti, spolu in mestu smrti, zdravniški oskrbi in viru podatkov
26. Šolski otroci po kraju smrti, stalnem prebivališču, spolu in mescu smrti
27. Nasilne smrti po regijah in občinah stalnega prebivališča, vrsti nasilne smrti in spolu
28. Nasilne smrti po zunanjem vzroku, spolu in mescu
29. Nasilne smrti po zunanjem vzroku smrti in spolu, glede na vrsto poškodbe
30. Nasilne smrti šolskih otrok po občini stalnega prebivališča, zunanjih vzrokih, spolu in starosti
31. Umrlí dojenčki po zunanjih vzrokih nasilne smrti, spolu in starosti
32. Nesreče po zunanjem vzroku smrti, spolu, glede na starost
33. Nesreče po poklicu in spolu, glede na starost
34. Nesreče po poklicu in spolu, glede na to, kje se je nesreča zgodila
35. Nesreče po poklicu in spolu, glede na dan v tednu
36. Samomori po poklicu in spolu, glede na starost
37. Samomori po zakonskem stanu in spolu, glede na starost
38. Samomori po narodnosti in spolu, glede na starost
39. Samomori po šolski izobrazbi in spolu, glede na starost
40. Uboji po zunanjem vzroku in spolu, glede na starost
41. Uboji po poklicu in spolu, glede na starost

## Sklenjene zakonske zveze

1. Sklenjene zakonske zveze po narodnosti moža in žene
2. Sklenjene zakonske zveze glede na vrstni red in prejšnji zakonski stan moža in žene
3. Sklenjene zakonske zveze po narodnosti žene, glede na njeno starost
4. Sklenjene zakonske zveze po prejšnjem zakonskem stanu in starosti žene, glede na prejšnji zakonski stan in starost moža
5. Prva poroka moža in žene po starosti žene, glede na starost moža

## Razvezane zakonske zveze

1. Razvezane zakonske zveze po starosti moža, glede na starost žene
2. Razvezane zakonske zveze po narodnosti moža, glede na narodnost žene
3. Razvezane zakonske zveze po šolski izobrazbi moža, glede na šolsko izobrazbo žene
4. Razvezane zakonske zveze po poklicu moža, glede na poklic žene
5. Razvezane zakonske zveze po številu vzdrževanih otrok iz tega zakona, glede na trajanje zakona
6. Razvezane zakonske zveze po poklicu moža in komu so dodeljeni otroci, glede na poklic žene
7. Razvezane zakonske zveze po šolski izobrazbi moža in žene, glede na število otrok iz tega zakona
8. Razvezane zakonske zveze po šolski izobrazbi moža in žene, glede na trajanje zakona





PRILAVA ROSTVA

Enotna matična številka občana

NALEPKA

Dem-1

Vpisana v RMK naselja \_\_\_\_\_ v občini \_\_\_\_\_ dne \_\_\_\_\_ izp. št. \_\_\_\_\_ stran \_\_\_\_\_ letnik \_\_\_\_\_

01. PRIMEK IN IME	_____
02. VITALITETA: živorojen=1, mrtvorjen=2	<input checked="" type="checkbox"/> 2
03. SPOL: moški = 1, ženski = 2	<input type="checkbox"/> 1 <input type="checkbox"/> 2
04. DATUM ROJSTVA	dan _____ mesec _____ leto _____
05. URA ROJSTVA	_____
06. KRAJ ROJSTVA	_____
Naselje _____ Občina _____	
07. NARODNOST OTRKA	_____
08. DRŽAVLJANSTVO	_____
09. STALNO PREBIVALIŠČE MATERE	Ulica _____ Hišna številka _____ Naselje _____ Občina _____ SR _____ Prilavni urad _____
10. MESTO ROJSTVA	a) Orok je bil rojen v bolnišnici ali porodnišnici = 1 b) Rojen v stanovanju ali drugje ob pomoči: zdravniko=2, dipl. babice=3 druge osebe = 4
11. VRSTA PORODA	- rojstvo enega otroka = 1 - rojstvo dveh otrok (dvojčki) = 2 - rojstvo treh otrok in več (trojčki in več) = 3
12. ŠTEVILLO OTRKA, KI JIH JE MATI DOSLEJ RODILA	vseh otrok _____ živorojenih _____ mrtvorjenih _____
13. KOLIKO OD TEH OTRKOV JE SEDAJ ŠE ŽIVIH	_____
14. ŠTEVILLO OTRKOV, KI JIH JE MATI RODILA V TEJ ZAKONSKI ZVEZI	vseh otrok _____ živorojenih _____ mrtvorjenih _____
15. OTROK JE: rojen v zakonski zvezi = 1 rojen izven zakonske zveze = 2 nađenček = 3	<input type="checkbox"/> 1 <input type="checkbox"/> 2 <input type="checkbox"/> 3
16. DATUM IN KRAJ POROKE STARŠEV	dan _____ mesec _____ leto _____
17. VRSTNI RED ZAKONSKE ZVEZE MATERE: ni poročena=0, prva=1, druga=2, tretja in več=3, neznano=9 dekliški priimek _____	
18. PRIMEK IN IME MATERE, za poročene tudi EMŠO	EMŠO <input checked="" type="checkbox"/> _____
19. DATUM ROJSTVA MATERE	dan _____ mesec _____ leto _____
Naselje _____ Občina _____	
20. KRAJ ROJSTVA MATERE	_____
21. NARODNOST MATERE	_____
22. DRŽAVLJANSTVO MATERE	_____
23. VPISAN V DK OBČINE	_____
24. ŠOLSKA IZOBRAZBA MATERE: (Glej šifrant na hrbni strani obrazca)	_____
25. POKLIC MATERE	_____
26. DRUŽBENOEKONOMSKI POLOŽAJ V POKLICU (Glej šifrant na hrbni strani obrazca)	_____
27. PRIMEK IN IME OČETA	_____
28. DATUM ROJSTVA OČETA	dan _____ mesec _____ leto _____
EMŠO _____	
29. KRAJ ROJSTVA OČETA	Naselje _____ Občina _____
30. STALNO PREBIVALIŠČE OČETA	Naselje _____ Občina _____
31. NARODNOST OČETA	_____
32. DRŽAVLJANSTVO OČETA	_____
33. VPISAN V DK OBČINE	_____
34. ŠOLSKA IZOBRAZBA OČETA (Glej šifrant na hrbni strani obrazca)	_____
35. POKLIC (vpisite delo, ki ga opravlja)	_____
36. DRUŽBENOEKONOMSKI POLOŽAJ V POKLICU (Glej šifrant na hrbni strani obrazca)	_____
37. OTROK PRIJAVLJEN V OBČINSKI REGISTER STALNEGA PREBIVALSTVA prilavljen = 1, ni prilavljen = 2	<input type="checkbox"/> 1 <input type="checkbox"/> 2



ZAKON STARŠEV RAZVEZAN S SODBO TEMELJNEGA SODIŠČA V \_\_\_\_\_ št. \_\_\_\_\_

dne \_\_\_\_\_, ki je postala pravomočna dne \_\_\_\_\_

MATERIN MOŽ UMRL dne \_\_\_\_\_

S soglasjem moža dajem sinu - hčerki priimek: \_\_\_\_\_

ime: \_\_\_\_\_

Otroku bomo določili priimek oziroma ime naknadno

V pravnem prometu bo uporabljal naslednje osebno ime: \_\_\_\_\_

(Izpolniti samo, če ima otrok več priimkov in imen)

\_\_\_\_\_  
(podpis matere)

Točen naslov in podpis prijavitelja

Pečat

\_\_\_\_\_  
(Podpis uradne osebe)

Opr. \_\_\_\_\_

Dne \_\_\_\_\_

\_\_\_\_\_  
(podpis prijavitelja)

Uradni zaznamek:

1. Državljanstvo, vpisano v RMK \_\_\_\_\_ pod št. \_\_\_\_\_

2. a Vpisano v osebni karton in gospodinjstvo kartoteko registra stalnega prebivalstva v \_\_\_\_\_  
dne \_\_\_\_\_ pod št. \_\_\_\_\_

b Prijava rojstva za vpis v osebni karton in gospodinjstvo kartoteko registra stalnega prebivalstva, poslana KU oz. SO \_\_\_\_\_  
dne \_\_\_\_\_ pod št. \_\_\_\_\_

3. Prijava rojstva poslana zdravstvenemu domu \_\_\_\_\_ dne \_\_\_\_\_ pod št. \_\_\_\_\_

4. Prijava rojstva poslana Zavodu SRS za statistiko v Ljubljani, dne \_\_\_\_\_ pod št. \_\_\_\_\_

5. \_\_\_\_\_

Pošiljamo prijavo rojstva:

V \_\_\_\_\_

Zavodu SRS za statistiko,

Zdravstvenemu domu

Matičarju zaradi vpisa v register -

\_\_\_\_\_  
Matičar

### ŠOLSKA IZOBRAZBA

Brez šolske izobrazbe in 1-3 raz.osn.šole = 0, nepopolna osn.šola 4-7 raz. = 1, osnovna šola 8 razr. = 2, šola za kvalif.delavce in drug strok.kader = 3, šola za visokokvalif.delavca = 4, srednja šola = 5, višja šola = 6, fakulteta in visoka šola = 7, otrok je rojen izven zakonske zveze in ni podatkov o očetu = 8, neznano = 9

### DRUŽBENO EKONOMSKI POLOŽAJ V POKLICU

- Za aktivne osebe: delavec (v ozdu, pozdu in pri osebah, ki samostojno opravljajo dejavnost)=1, član zadruga ali kooperant=2, samostojno opravlja dejavnost in ne zaposluje drugih oseb=3, samostojno opravlja dejavnost in zaposluje druge osebe=4, samostojno opravlja svoj poklic=5, dela na posestvu, v obrtni ali drugi delavnici enega od članov gospodinjstva=6;  
- Za neaktivne osebe: oseba z lastnimi dohodki=7, vzdrževana oseba=8;  
- Drugo: ni podatkov o očetu=0, neznano = 9.



Ur. list SFRJ 2/79, Ur. list SRS 5/79

1

## PRIJAVA SMRTI

Enotna matična številka občana

Vpisana v MMK za naselje \_\_\_\_\_ v občini \_\_\_\_\_

Letnik \_\_\_\_\_ stran \_\_\_\_\_ zap.št. \_\_\_\_\_ dne \_\_\_\_\_ dan \_\_\_\_\_ mesec \_\_\_\_\_ leto \_\_\_\_\_

<p>01. PRIIMEK IN IME UMRLE OSEBE, za poročene žene tudi dekliški priimek _____</p> <p>02. SPOL: moški = 1, ženski = 2 <input checked="" type="checkbox"/> 2</p> <p>03. DATUM ROJSTVA _____ dan _____ mesec _____ leto _____</p> <p>04. URA ROJSTVA (za dojenčke) _____</p> <p>05. KRAJ ROJSTVA Naselje _____ Občina _____</p> <p>06. STALNO PREBIVALIŠČE Naselje _____ Občina _____ SR _____</p> <p>07. STAN: samski-a=1, poročen-a=2, vdovec, vdova=3, razvezan-a=4, neznan=9 _____</p> <p>08. NARODNOST _____</p> <p>09. DRŽAVLJANSTVO _____</p> <p>10. VPISAN V DK OZ. RMK V _____</p> <p>11. ŠOLSKA IZOBRAZBA _____ (Glej šifrant na hrbtni strani obrazca)</p> <p>12. POKLIC _____</p> <p>13. POKLIC VZDRŽEVALCA _____</p> <p>14. DRUŽBENOEKONOMSKI POLOŽAJ V POKLICU (Glej šifrant na hrbtni strani obrazca) _____</p> <p>15. DATUM SMRTI _____ dan _____ mesec _____ leto _____</p> <p>16. ČAS SMRTI (0-24) _____</p> <p>17. KRAJ SMRTI Naselje _____ Občina _____</p> <p>18. MESTO SMRTI, če je umrl v zdrav. zavodu, navedi ves naslov tega zavoda=1 a) _____ b) smrt drugje in je smrt ugotovil zdravnik=2 c) smrt drugje in je smrt ugotovila druga oseba=3 _____</p> <p>19. ZDRAVNIŠKA OSKRBA, če je bil zdravljen doma, navedi priimek in ime zdravnika _____ zdravljen = 1, ni bil zdravljen = 2 _____</p>	<p>20. KDO JE DAL PODATKE O VZROKU SMRTI zdravnik, ki je umrlo osebo zdravil=1 obducent=2, mrliški preglednik: zdravnik=3, laik=4, prijavitelj=5 _____</p> <p>21. VZROK SMRTI _____</p> <p>22. PRIIMEK IN IME a) Zakonca _____ <input checked="" type="checkbox"/> 3 EMŠO _____ Roj. datum zakonca _____ dan _____ mesec _____ leto _____ Kraj rojstva zakonca _____ Kraj in datum poroke _____ b) Očeta umrlega _____ c) Matere umrlega _____</p> <p style="text-align: center;"><b>Podatki za umrle otroke do 7 leta starosti</b></p> <p>23. DATUM ROJ. MATERE _____ dan _____ mesec _____ leto _____</p> <p>24. ŠOLSKA IZOBRAZBA _____ (Glej šifrant na hrbtni strani obrazca)</p> <p>25. POKLIC MATERE _____</p> <p>26. POKLIC VZDRŽEVALCA MATERE _____</p> <p>27. DRUŽBENOEKONOMSKI POLOŽAJ V POKLICU (Glej šifrant na hrbtni strani obrazca) _____</p> <p>28. ŠTEVILO OTROK, KI JIH JE MATI RODILA _____</p> <p>29. OTROK JE: rojen v zakonski zvezi = 1 rojen izven zakonske zveze = 2 najdenček = 3 _____</p> <p style="text-align: center;"><b>Podatki o nasilni smrti</b></p> <p>30. VRSTA NASILNE SMRTI smrtna nesreča=1 samomor=2, uboj, detomor=3, smrtna kazen=4 _____</p> <p>31. ČAS DOGODKA Datum _____ ura _____ dan v tednu _____</p> <p>32. ZUNANJI VZROK NASILNE SMRTI _____</p> <p>33. KRAJ SMRTNE NESREČE (Glej šifrant na hrbtni strani obrazca) _____</p> <p>34. NESREČA JE BILA (Glej šifrant na hrbtni strani obrazca) _____</p> <p>35. DATUM IN KRAJ POKOPA _____</p>
---	--

Naslov in podpis prijavitelja

Pečat

Matičar

Uradni zaznamek

1. Smrt zabeležena v RMK naselja (župnija) \_\_\_\_\_  
 letnik \_\_\_\_\_ stran \_\_\_\_\_ zap.št. \_\_\_\_\_  
 Prijava smrti zaradi zaznambe v RMK poslana matičarju v - na \_\_\_\_\_  
 dne \_\_\_\_\_ pod št. \_\_\_\_\_
2. Državljanstvo črtano v DK in RMK kraja \_\_\_\_\_  
 pod zap.št. \_\_\_\_\_  
 Prijava smrti poslana matičarju zaradi črtanja državljanstva v DK in RMK kraja \_\_\_\_\_  
 dne \_\_\_\_\_ pod št. \_\_\_\_\_
3. Smrtovnica poslana temeljnemu sodišču v \_\_\_\_\_  
 dne \_\_\_\_\_ pod št. \_\_\_\_\_
4. Karton umrle osebe izločen iz osebne kartoteke in umrta oseba izpisana iz gospodinjstva kartoteke registra stalnega prebivalstva in volilnega imenika - kraj \_\_\_\_\_  
 Prijava smrti zaradi izbrisa iz osebne in gospodinjstvske kartoteke registra stalnega prebivalstva in volilnega imenika poslana matičnemu uradu v - na \_\_\_\_\_ dne \_\_\_\_\_ pod št \_\_\_\_\_
5. Prijava smrti poslana oddelku za narodno obrambo občine \_\_\_\_\_  
 dne \_\_\_\_\_ pod št. \_\_\_\_\_
6. Prijava smrti in zdravniško poročilo o vzroku smrti poslana Zavodu SRS za statistiko v Ljubljani dne \_\_\_\_\_
7. Prijava smrti poslana zdravstvenemu domu v - na \_\_\_\_\_  
 dne \_\_\_\_\_ pod št. \_\_\_\_\_
8. Prijava smrti poslana RSNZ \_\_\_\_\_  
 dne \_\_\_\_\_ pod št. \_\_\_\_\_
9. Prijava smrti poslana še: \_\_\_\_\_  
 \_\_\_\_\_

Pošiljamo prijavo smrti:

V \_\_\_\_\_

Zavodu SRS za statistiko,  
 Zdravstvenemu domu,  
 Matičarju zaradi zaznambe in vpisa v  
 RMK-DK-Reg-VI-ND-za sestavo  
 smrtovnice. PMK, RSNZ

Matičar

ŠOLSKA IZOBRAZBA: Brez šol.izobrazbe in 1-3 raz.osn. šole = 0, nepopolna osn.šola 4-7 raz. = 1, osnovna šola 8 raz. = 2, šola za kvalif.delavce in drug strokovni kader = 3, šola za visokokvalificirane delavce = 4, srednja šola = 5, višja šola = 6, fakulteta in visoka šola = 7, mati umrlo pred otrokom (samo za umrle dojenčke) = 8, neznano = 9.

KRAJ SMRTNE NESREČE

tovarna = 11, rudnik = 12, gradbišče = 13, delavnica = 14, cesta = 20, želez.proga = 21, letalo = 22, polje, gozd, planina = 30, reka, jezero, morje = 31, kmečko gospodarstvo = 41, stanovanje, zgradba = 42, drug kraj = 51, neznano = 99

NESREČA JE BILA: na delu = 10, na poti na delo ali na povratku z dela = 20, pri delu v gospodinjstvu = 30, v prostem času = 40, neznano = 99

DRUŽBENOEKONOMSKI POLOŽAJ V POKLICU

- Za aktivne osebe: delavec (v ozdu, pozdu in pri osebah, ki samostojno opravljajo dejavnost) = 1, član zadruga ali kooperant = 2, samostojno opravlja dejavnost in ne zaposluje drugih oseb = 3, samostojno opravlja dejavnost in zaposluje druge osebe = 4, samostojno opravlja svoj poklic = 5, dela dela na posestvu, v obrtni ali drugi delavnici enega od članov gospodinjstva = 6

- Za neaktivne osebe: oseba z lastnimi dohodki = 7, vzdrževana oseba = 8

- Drugo: mati umrlo pred otrokom = X, neznano = 9



## PRIJAVA SKLENJENE ZAKONSKE ZVEZE

V občini \_\_\_\_\_ matično območje \_\_\_\_\_

Vpisana v PMK letnik \_\_\_\_\_ stran \_\_\_\_\_ zap.št. \_\_\_\_\_ dne \_\_\_\_\_ dan mesec leto

Kraj in datum poroke \_\_\_\_\_ 1 \_\_\_\_\_ dan mesec leto

PODATKI O ŽENINU	PODATKI O NEVESTI
01. PRIIMEK IN IME _____ _____	15. PRIIMEK IN IME _____ _____
02. STAN <small>samski=1, vdovec=2, razvezan=3</small> _____ <small>Enotna matična številka občana</small> _____	16. STAN <small>samska=1, vdova=2, razvezana=3</small> _____ <small>Enotna matična številka občana</small> _____
03. DATUM PRENEHANJA PREJŠNJE ZAKONSKE ZVEZE _____	17. DATUM PRENEHANJA PREJŠNJE ZAKONSKE ZVEZE _____
04. VRSTNI RED SKLENITVE ZAKONSKE ZVEZE <small>prva = 1, druga = 2, tretja in več = 3</small> _____	18. VRSTNI RED SKLENITVE ZAKONSKE ZVEZE <small>prva = 1, druga = 2, tretja in več = 3</small> _____
05. DATUM ROJSTVA _____ <small>dan mesec leto</small>	19. DATUM ROJSTVA _____ <small>dan mesec leto</small>
06. KRAJ ROJSTVA Naselje _____ Občina _____	20. KRAJ ROJSTVA Naselje _____ Občina _____
07. STALNO PREBIVALIŠČE Naselje _____ Občina _____ SR _____ Vrsta naselja _____	21. STALNO PREBIVALIŠČE Naselje _____ Občina _____ SR _____ Vrsta naselja _____
08. NARODNOST _____	22. NARODNOST _____
09. DRŽAVLJANSTVO _____	23. DRŽAVLJANSTVO _____
10. DK OBČINE _____	24. DK OBČINE _____
11. ŠOLSKA IZOBRAZBA <small>Brez šolske izobrazbe in 1-3 razrede=0, nepopolna osn. šola 4-7 razr.=1, osn. šola 8 razr.=2, šola za kvalificirane delavce in drug strok. kader=3, šola za visokokvalificirane delavce=4, srednja šola=5, višja šola=6, fakulteta in visoka šola=7, neznano = 9</small> _____	25. ŠOLSKA IZOBRAZBA <small>Brez šolske izobrazbe in 1-3 razrede=0, nepopolna osn. šola 4-7 razr.=1, osn. šola 8 razr.=2, šola za kvalificirane delavce in drug strok. kader=3, šola za visokokvalificirane delavce=4, srednja šola=5, višja šola=6, fakulteta in visoka šola=7, neznano=9</small> _____
12. POKLIC (vpišite delo, ki ga opravlja) _____	26. POKLIC (vpišite delo, ki ga opravlja) _____
13. POKLIC VZDRŽEVALCA _____	27. POKLIC VZDRŽEVALCA _____
14. DRUŽBENO EKONOMSKI POLOŽAJ V POKLICU <small>- Za aktivne osebe: delavec (v ozdu, pozdu in pri osebah, ki samostojno opravljajo dejavnost)=1, član zadruge ali kooperant=2, samostojno opravlja dejavnost in ne zaposluje drugih oseb=3, samostojno opravlja dejavnost in zaposluje druge osebe=4, samostojno opravlja svoj poklic=5, dela na posestvu, v obrtni ali drugi delavnici enega od članov gospodinjstva=6; - Za neaktivne osebe: oseba z lastnimi dohodki=7; vzdrževana oseba=8; - Drugo: neznano=9.</small> _____	28. DRUŽBENO EKONOMSKI POLOŽAJ V POKLICU <small>- Za aktivne osebe: delavec (v ozdu, pozdu in pri osebah, ki samostojno opravljajo dejavnost)=1, član zadruge ali kooperant=2, samostojno opravlja dejavnost in ne zaposluje drugih oseb=3, samostojno opravlja dejavnost in zaposluje druge osebe=4, samostojno opravlja svoj poklic=5, dela na posestvu, v obrtni ali drugi delavnici enega od članov gospodinjstva=6; - Za neaktivne osebe: oseba z lastnimi dohodki=7, vzdrževana oseba=8; - Drugo: neznano=9.</small> _____
29. PRIIMEK IN IME očeta _____ matere _____	30. PRIIMEK IN IME očeta _____ matere _____
31. PRIIMEK PO SKLENITVI ZAKONSKE ZVEZE _____	32. PRIIMEK PO SKLENITVI ZAKONSKE ZVEZE _____
33. STOPNJA SORODSTVA _____ PRIPOMBE: _____	

POŠILJAM PRIJAVO SKLENJENE ZAKONSKE ZVEZE:  
ZAVODU SRS ZA STATISTIKO  
MATIČARJU ZARADI ZAZNAMBE V RMK-DK-REG-VI-ORGANU-RSNZ  
Zavod SRS za statistiko, 1. 1. 1980

V \_\_\_\_\_

Matičar

V





STATISTIČNI LIST O RAZVEZI ZAKONSKE ZVEZE

Temeljno sodišča (enota) \_\_\_\_\_ Zap. št. "P" vpisnika \_\_\_\_\_

Datum vpisa \_\_\_\_\_ Zap. št. kontrolnika \_\_\_\_\_  
 dan mesec leto

PODATKI O MOŽU		
01. PRIIMEK IN IME TER PRIIMEK OB ROJSTVU _____	17. STAN samski 1, vdova 2, razvezana=3 _____	
02. DATUM ROJSTVA _____ Enotna matična številka občana _____ dan mesec leto	18. VRSTNI RED ZAKONSKE ZVEZE prva 1, druga 2, tretja in več=3 _____	
03. KRAJ ROJSTVA Naselje _____ Občina _____	SPLOŠNI PODATKI	
04. NARODNOST _____	19. DATUM SKLENITVE ZAKONSKE ZVEZE _____ dan mesec leto	
05. ŠOLSKA IZOBRAZBA Brez šolske izobrazbe in 1-3 razr. osn. šole 0, nepopolna osn. šola 4-7 razr. 1, osnovna šola 8 razr. 2, šole za kvalif. delavce in drug strok. kader 3, šole za visokokvalific. delavce 4, srednja šola 5, višja šola 6, fakultete in visoke šole 7, neznano 9 _____	20. KRAJ POROKE Naselje _____ Občina _____	
06. POKLIC (vpišite delo, ki ga opravlja) _____	21. ŠTEVILO OTROK vseh _____ ROJENIH V TEJ živorojenih _____ ZAKONSKI ZVEZI mrtvorojenih _____	
07. DRUŽBENOEKONOMSKI POLOŽAJ V POKLICU (Glej šifrant na hrbtni strani obrazca) _____	22. KOLIKO OTROK vseh _____ IZ TE ZAKONSKE ZVEZE JE ŠE ŽIVIH vzdrževanih _____	
08. STAN samski=1, vdovec 2, razvezan=3 _____	23. ŠTEVILO VZDRŽEVANIH OTROK, KI NISO BILI ROJENI V TEJ ZAKONSKI ZVEZI: Ni otrok = 0, eden = 1, dva in več = 2, neznano = 9 _____	
09. VRSTNI RED ZAKONSKE ZVEZE prva 1, druga 2, tretja in več 3 _____	24. ZADNJE SKUPNO STALNO PREBIVALIŠČE Naselje _____ Občina _____ SR _____ Vrsta naselja _____	
PODATKI O ŽENI		
10. PRIIMEK IN IME TER PRIIMEK OB ROJSTVU _____	25. VZDRŽEVANI OTROCI IZ TE ZAKONSKE ZVEZE DODELJENI: Brez otrok = 0, možu = 1, ženi = 2, možu in ženi = 3, drugim osebam = 4, ustanovi = 5, druge kombinacije = 6 _____	
11. DATUM ROJSTVA _____ Enotna matična številka občana _____ dan mesec leto	26. DATUM PRAVNOMOČNOSTI SODBE _____ dan mesec leto	
12. KRAJ ROJSTVA Naselje _____ Občina _____	27. OBČINA STALNEGA PREBIVALIŠČA PO RAZVEZI ZAKONSKE ZVEZE Moža _____ Žene _____	
13. NARODNOST _____	Pečat _____ Sodnik _____	
14. ŠOLSKA IZOBRAZBA Brez šolske izobrazbe in 1-3 razr. osnovne šole 0, nepopolna osnovna šola 4-7 razr. 1, osn. šola 8 razr. 2, šole za kvalif. delavce in drug strok. kader 3, šole za visokokvalific. delavce 4, srednja šola 5, višja šola 6, fakulteta in visoka šola 7, neznano 9 _____		
15. POKLIC (vpišite delo, ki ga opravlja) _____		
16. DRUŽBENOEKONOMSKI POLOŽAJ V POKLICU (Glej šifrant na hrbtni strani obrazca) _____		

## DRUŽBENOEKONOMSKI POLOŽAJ V POKLICU

### - Za aktivne osebe:

Delavec (v ozdu, pozdu in pri osebah, ki samostojno opravljajo dejavnost) .....	1
Član zadruga ali kooperant .....	2
Samostojno opravlja dejavnost in ne zaposluje drugih oseb .....	3
Samostojno opravlja dejavnost in zaposluje druge osebe .....	4
Samostojno opravlja svoj poklic .....	5
Dela na posestvu, v obrtni ali drugi delavnici enega od članov gospodinjstva .....	6

### - Za neaktivne osebe:

Oseba z lastnimi dohodki .....	7
Vzdrževana oseba .....	8

### - Druga:

Neznano .....	9
---------------	---



REZULTATI RAZISKOVANJ

1. Zaposleni v družbenem sektorju 1974, str. 38
2. Letni pregled odkupa 1974, str. 66
3. Letni pregled obrti 1974, str. 38
4. Letni pregled cen 1974, str. 31
5. Demografski rajoni SRS s historiatom razvoja teritorialnega območja z osnovnimi podatki iz popisov prebivalstva po osvojitvi, str. 129
6. Letni pregled industrije 1974, str. 132
7. Študenti visokošolskih zavodov 1974—75, str. 76
8. Anкета o zasebnih kmečkih gospodarstvih 1971—74, str. 35
9. Direktorji v organizacijah združenega dela v gospodarski in družbeni dejavnosti 1975, str. 33
10. Letni pregled komunalne dejavnosti 1973, str. 30
11. Letni pregled kmetijstva 1974, str. 44
12. Kulturno—umetniška in znanstvena dejavnost 1974/75, str. 42
13. Letni pregled gradbeništva 1969, str. 47
14. Osebnih dohodki zaposlenih v družbenem sektorju 1974, str. 54
15. Letni pregled gradbeništva 1970, str. 49
16. Dohodki in izdatki organizacij združenega dela negospodarskih organizacij 1974, str. 65
17. Letni pregled gradbeništva 1971, str. 50
18. Letni pregled gradbeništva 1972, str. 50
19. Letni pregled gradbeništva 1973, str. 48
20. Družbeni produkt in narodni dohodek v letu 1974, str. 48
21. Kulturno—umetniška in prosvetna dejavnost 1974/75, str. 34
22. Seznam osnovnih in srednjih ter višjih in visokih šol na začetku šolskega leta 1975/76, str. 118
23. Zaposleni v družbenam in zasebnem sektorju ter fluktuacija zaposlenih 1974/75, str. 30
24. Vzgojnovarstveni zavodi v letu 1974/75 in socialni zavodi s seznamom poročevalskih enot v letu 1974, str. 63
25. Sestava organov in dejavnosti skupščin občin v letu 1975, str. 35
26. Investicije 1974, družbeni in zasebni sektor, str. 48
27. Naravno gibanje prebivalstva SRS v letu 1973, str. 84
28. Osebnih dohodki po poklicih v letu 1974, str. 68
29. Prebivalstvo SRS 1970—76, str. 35
30. Osnovne šole na začetku šolskega leta 1975/76 po krajevnih skupnostih, str. 41
31. Telesna kultura 1974, str. 53
32. Letni pregled cen 1975, str. 50
33. Letni pregled odkupa 1975, str. 74
34. Periodični finančni računi 1974—1975, str. 35
35. Letni pregled industrije 1975, str. 141
36. Selitvena gibanja prebivalstva v SR Sloveniji 1971—1975, str. 29
37. Osnovne in srednje šole na koncu šolskega leta 1974—1975 in začetku šolskega leta 1975—1976, str. 89
38. Organizacije in skupnosti v gospodarstvu in negospodarstvu v SR Sloveniji, str. 272
39. Kazenska sodna statistika 1975, str. 142
40. Poraba reprodukcijskega materiala in prodaja po republikah v letu 1972, str. 40
41. Letni pregled obrti 1975, str. 41
42. Letni pregled kmetijstva 1975, str. 43
43. Študenti visokošolskih zavodov 1975—76, str. 71
44. Sestava in dejavnosti krajevnih skupnosti 1974—1975, str. 89
45. Letni pregled gradbeništva 1974, str. 70
46. Dohodki in izdatki organizacij združenega dela negospodarskih dejavnosti 1975, str. 42
47. Osebnih dohodki zaposlenih v družbenem sektorju 1975, str. 59
48. Samoupravne interesne skupnosti 1975, str. 32
49. Kulturno—umetniška in znanstvena dejavnost 1975, str. 57
50. Industrijske organizacije in industrijski proizvodi 1975, str. 198
51. Letni pregled gozdarstva 1975, str. 38
52. Letni pregled prometa 1969, str. 102
53. Letni pregled trgovine 1975, str. 88
54. Letni pregled gostinstva 1972, str. 53
55. Vzgojnovarstveni zavodi v šolskem letu 1975—1976, str. 61
56. Letni pregled prometa 1970, str. 101
57. Letni pregled prometa 1971, str. 99
58. Osnovne šole na začetku šolskega leta 1976—77 po krajevnih skupnostih, str. 41
59. Seznam šol s splošnimi podatki na začetku šolskega leta 1976—77, str. 104
60. Kulturno—umetniška in prometna dejavnost 1975—76, str. 34
61. Anкета o zasebnih kmečkih gospodarstvih 1975, str. 28
62. Telesna kultura, šport in rekreacija v letu 1975, str. 53
63. Letni pregled prometa 1972, str. 100
64. Letni pregled prometa 1973, str. 104
65. Sestava in dejavnost krajevnih skupnosti 1975—1976, str. 90
66. Družbena prehrana v letu 1976, str. 100
67. Pregled sprememb v potrošnji po anketah v letu 1963, 1968 in 1973 v Sloveniji, str. 100
68. Osnovne in srednje šole na začetku šolskega leta 1975—76 in začetku 1976—77, str. 80
69. Zaposleni v družbenem sektorju 1974, str. 44
70. Letni pregled prometa 1974, str. 106
71. Družbeni produkt in narodni dohodek v letu 1975, str. 48
72. Letni pregled prometa 1975, str. 84
73. Investicije 1975 (družbeni in zasebni sektor), str. 51
74. Letni pregled cen 1976, str. 54
75. Naravno gibanje prebivalstva SR Slovenije 1974, str. 100
76. Osebnih dohodki delavcev v združenem delu 1976, str. 65
77. Letni pregled industrije 1976, str. 196
78. Letni pregled odkupa 1976, str. 42
79. Osebnih dohodki po poklicih 1976, str. 77
80. Študenti 1976/77 in diplomanti 1976, str. 78
81. Letni pregled prometa 1976, str. 78
82. Kazensko sodna statistika 1976, str. 123
83. Letni pregled gozdarstva 1976, str. 40
84. Letni pregled trgovine 1976, str. 84
85. Letni pregled kmetijstva 1976, str. 44
86. Vzgojnovarstveni zavodi v šolskem letu 1976/77 in socialni zavodi v letu 1976 s seznamom poročevalskih enot, str. 81
87. Popis učiteljev 1976, str. 81
88. Kulturno—umetniška in znanstveno—raziskovalna dejavnost 1976, str. 46
89. Naravno gibanje prebivalstva SR Slovenije 1975, str. 102
90. Anкета o zasebnih kmečkih gospodarstvih 1976, str. 34
91. Osnovne šole na začetku šolskega leta 1977/78 po krajevnih skupnostih, str. 41
92. Družbeni proizvod in narodni dohodek v letu 1976, str. 78
93. Seznam šol s splošnimi podatki za začetek šolskega leta 1977/78, str. 113
94. Družbena prehrana 1977, str. 41
95. Osebnih dohodki po poklicih 1976, str. 65
96. Osnovne in srednje šole na koncu šolskega leta 1976/77 in začetku 1977/78, str. 75
97. Letni pregled gozdarstva 1977, str. 40
98. Telesna vzgoja, šport in rekreacija v letu 1976, str. 49
99. Kulturno—umetniška in prosvetna dejavnost 1975/76 in 1976/77, str. 51
100. Investicije 1976, str. 66
101. Sestava in dejavnost krajevnih skupnosti 1976—1977, str. 75
102. Osebnih dohodki delavcev v združenem delu 1977, str. 69
103. Letni pregled industrije 1977, str. 175
104. Letni pregled cen 1977, str. 60
105. Študenti 1977—1978 in diplomanti 1977, str. 77
106. Letni pregled kmetijstva 1977, str. 44
107. Letni pregled prometa 1977, str. 77
108. Industrijske organizacije 1965—1976 in proizvodi 1976, str. 212
109. Letni pregled gostinstva 1978, str. 56
110. Samoupravne interesne skupnosti 1977, str. 40
111. Popis zaposlenih delavcev 31.12.1976, str. 74
112. Popis zaposlenih delavcev 31.12.1976—Zaposleni delavci v združenem delu SR Slovenije in v tujini ter po občinah SR Slovenije, str. 43
113. Vzgojnovarstvene organizacije v šolskem letu 1977/78 s seznamom poročevalskih enot, str. 81
114. Letni pregled trgovine 1977, str. 85
115. Letni pregled odkupa 1977, str. 68
116. Volitve 1978, str. 79
117. Letni pregled obrti 1976, str. 36
118. Kazenska sodna statistika 1977, str. 90
119. Desezonirane časovne vrste SR Slovenije, str. 181
120. Kulturno—umetniška in znanstveno—raziskovalna dejavnost 1976—1977, str. 91
121. Družbeni proizvod in narodni dohodek v SR Sloveniji 1977, str. 78
122. Naravno gibanje prebivalstva SR Slovenije 1976, str. 90
123. Popis zaposlenih 31.12.1976, osebni dohodki delavcev v združenem delu po področjih dejavnosti v SRS, str. 70
124. Družbena prehrana 1978, str. 40
125. Popis zaposlenih delavcev 31.12.1976, osebni dohodki delavcev v združenem delu po občinah v SR Sloveniji, str. 42
126. Letni pregled gostinstva 1974, str. 55
127. Letni pregled gostinstva 1975, str. 54
128. Rezultati popisa namestitvenih zmogljivosti v SR Sloveniji 31. avgusta 1977, str. 50
129. Letni pregled turizma 1973—1976, str. 325
130. Seznam šol s splošnimi podatki ob začetku šolskega leta 1978/79, str. 115
131. Popis zaposlenih delavcev 31.12.1976. Zaposleni delavci v združenem delu v SR Sloveniji po skupinah poklicev in področjih dejavnosti, str. 80
132. Prihodki in odhodki organizacij združenega dela negospodarskih dejavnosti 1976—1977, str. 51
133. Letni pregled gradbeništva 1975, str. 74
134. Letni pregled gradbeništva 1976, str. 79
135. Telesna vzgoja, šport in športna rekreacija 1977
136. Kulturno—umetniška in prosvetna dejavnost 1977/78, str. 32
137. Popis zaposlenih delavcev 31.12.1976. Osebnih dohodki delavcev v združenem delu po skupinah poklicev in področjih dejavnosti v SR Sloveniji, str. 67
138. Letni pregled gozdarstva 1978, str. 38
139. Letni pregled gostinstva 1977, str. 62
140. Osebnih dohodki po poklicih v letu 1977, str. 77
141. Anкета o zasebnih kmečkih gospodarstvih 1977, str. 32
142. Komunalne dejavnosti 1974, str. 32
143. Letni pregled cen 1978, str. 62
144. Osebnih dohodki delavcev v združenem delu 1978, str. 66
145. Letni pregled gradbeništva 1977, str. 103
146. Letni pregled komunalne dejavnosti 1975, str. 29
147. Investicije 1977, str. 75
148. Izkoriščenost zmogljivosti v industriji 1976, str. 43
149. Letni pregled komunalne dejavnosti 1976, str. 31
150. Letni pregled industrije 1978, str. 165
151. Zmogljivosti in uporaba opreme za avtomatsko obdelavo podatkov v letu 1978, str. 49
152. Osnovne in srednje šole konec šolskega leta 1977/78 in ob začetku šolskega leta 1978/79, str. 79
153. Letni pregled kmetijstva 1978, str. 45
154. Anкета o številu živine 15.1.1976, str. 64
155. Študenti 1978/79 in diplomanti 1978, str. 102
156. Osnovne in srednje šole na koncu šolskega leta 1978/79, str. 41
157. Delavci v združenem delu in samostojnem osebnem delu, pripravniki ter fluktuacija delavcev 1976—1978, str. 32
158. Letni pregled trgovine 1978, str. 84
159. Letni pregled odkupa 1978, str. 64
160. Organizacije in skupnosti v gospodarstvu in negospodarstvu SR Slovenije, stanje 30.6.1979, str. 879
161. Vzgojnovarstvene organizacije 1978/79 in socialni zavodi 1978 s seznamom poročevalskih enot, str. 76
162. Družbena prehrana 1979, str. 38
163. Letni pregled prometa 1978, str. 38
164. Sestava organov in dejavnost skupščin občin 1979, str. 36
165. Kazenska sodna statistika 1978, str. 96
166. Samoupravne interesne skupnosti 1978, str. 48
167. Družbeni proizvod in narodni dohodek v SR Sloveniji 1978, str. 89
168. Letni pregled komunalne dejavnosti 1978, str. 36
169. Sestava krajevnih skupnosti 1978, str. 52
170. Raziskovalne organizacije 1978, str. 50
171. Letni pregled gradbeništva 1978, str. 104
172. Prihodki in odhodki organizacij združenega dela negospodarskih dejavnosti 1978, str. 36
173. Prodaja po republikah in poraba reprodukcijskega materiala v SR Sloveniji 1976, str. 48
174. Letni pregled gostinstva 1973, str. 42
175. Naravno gibanje prebivalstva SR Slovenije 1977, str. 110
176. Anкета o zasebnih kmečkih gospodarstvih 1978, str. 38
177. Popis zaposlenih delavcev 31.12.1976. Zaposleni delavci v združenem delu po panogah dejavnosti v SR Sloveniji in v tujini, str. 154
178. Letni pregled turizma 1977, str. 112
179. Osebnih dohodki za določene poklice 1978, str. 62
180. Kulturno—umetniška in prosvetna dejavnost 1978/79, str. 39
181. Letni pregled gostinstva 1978, str. 64
182. Letni pregled turizma 1978, str. 118
183. Letni pregled komunalne dejavnosti 1978, str. 38
184. Letni pregled obrti 1977, str. 43
185. Anкета o številu živine 15.1.1977, str. 65
186. Letni pregled obrti 1978, str. 50
187. Anкета o številu živine 15.1.1978, str. 67
188. Seznam šol s splošnimi podatki ob začetku šolskega leta 1979/80, str. 124
189. Delavci v združenem delu in samostojnem osebnem delu, pripravniki ter fluktuacija delavcev 1979, str. 45
190. Telesna vzgoja, šport in športna rekreacija v letu 1978, str. 52
191. Letni pregled zunanje trgovine 1976, str. 370
192. Popis zaposlenih delavcev 31.12.1976; Delavci in osebni dohodki v združenem delu po medobčinskih skupnostih (regijah) v SR Sloveniji, str. 85
193. Investicije 1978, str. 94
194. Osebnih dohodki delavcev v združenem delu 1979, str. 73
195. Selitveno gibanje prebivalstva SR Slovenije, str. 194
196. Letni pregled gozdarstva 1979, str. 38
197. Kultura, umetnost, informacije 1978, str. 61
198. Letni pregled cen 1979, str. 59
199. Letni pregled industrije 1979, str. 163
200. Industrijske organizacije in industrijski proizvodi 1977, str. 184
201. Industrijske organizacije po občinah 1977, str. 64
202. Industrijske organizacije in industrijski proizvodi 1978, str. 225
203. Industrijske organizacije po občinah 1978, str. 73
204. Osnovne in srednje šole konec šolskega leta 1978/79 in ob začetku šolskega leta 1979/80, str. 75
205. Osnovne šole po KS ob začetku šolskega leta 1979/80, str. 55
206. Letni pregled obrti 1979, str. 34
207. Letni pregled kmetijstva 1979, str. 88
208. Kazensko sodna statistika 1979, str. 101
209. Letni pregled zunanje trgovine 1977, str. 402
210. Študenti 1979/80 in diplomanti 1979, str. 126
211. Popis zaposlenih delavcev 31.12.1975 osebni dohodki delavcev v združenem delu v SR Sloveniji po panogah dejavnosti, str. 104



Odgovarja direktor  
Tomaž Banovec

Urednik  
Milica Bizjak

Lektorica  
Jasna Karanjac

Tehnični urednik  
Anton Rojc

Izdal in tiskal  
Zavod SR Slovenije za statistiko  
Ljubljana, Vožarski pot 12  
1982

Tiskano v 200 izvodih

Uporaba in objava podatkov, v celoti ali deloma, dovoljena le z navedbo vira







ID ds 290/1982