ISSN 0350-5561

za konec tedna

V petek in nedeljo pretežno oblačno s plohami, v soboto delno oblačno, možne tudi plohe. Temperatura ponoči 15, podnevi do 25 stopinj Celzija.

naš ČAS

58 let

107,8 MHz RADIO VELENJE

številka 30 | **četrtek, 28. julija 2011** | **1,50 EVR**

V petek je v avtokampu ob Velenjskem jezeru uradno zaživel simpatičen otroški park »Pri jezerskem zmajčku«. Obisk družin je bil velik, malčki navdušeni. Z njim pa je pestrejša tudi turistična ponudba na območju, ki naj bi bilo paradni konj turizma v Velenju. (foto: bš)

Cirkus v mestu ali o mestu cirkus?

Tako mislim

Že od nekdaj velja, da se mesto Velenje težko prebije v večje državne medije z dobrimi novicami. Pogosto, resnici na ljubo največkrat, moji kolegi o mestu, kjer živim (in ga imam neskončno rada) poročajo v povezavi z dogodki in ljudmi, ki mečejo slabo luč na Velenje, z njim pa tudi na vse, ki tu živimo. Če se ozrem le v poročanje medijev v preteklih dneh, sem lahko iz njih izvedela, da živim v mestu korupcije in mestu kriminala. Pa je res tako hudo?

Prepričana sem, da ni. Prepričana sem, da je sicer res, da ima policija v Velenju veliko dela z malimi razgrajači, pijanči in vandali, da pa ni res, da smo ljudje zaradi številnih kriminalcev, ki živijo v mestu in nas celo ustrahujejo, čisto prestrašeni. Velenje ni več vas, nenazadnje je peto največje mesto v državi, zato je jasno, da policija v njem ne more biti brez dela. Vendar se sama na ulicah mesta še vedno počutim varno. Še vedno upam hoditi na večerne prireditve, še vedno na njih uživam brez strahu, da bi mi kdo kaj naredil. Je pa res, da sem previdna, kaj puščam v avtu, saj dobro vem, da malim tatičem diši vse. Prebrala sem, da si ljudje ne upajo več v Sončni park, ker da se tam zbirajo narkomani in dilerji. Jaz živim blizu tega parka in trdim, da to ni res. Ni vsako zbiranje mladih, ki v Velenju resnično pogrešajo nočno življenje – tega pa ni tudi zato, ker večina zahteva mir in tišino – že leglo narkomanov in dilerjev. Ko sem se še lahko skozi park sprehodila s psom, sem to počela tudi v nočnih urah. Hodila sem mimo njih, a so me vedno lepo pozdravili. Četudi so molčali, me niso ogrožali. Morda so bili med njimi tudi rahlo zadeti, a teh mrgoli povsod, ne le v Velenju.

Ta teden sem ob pisanju dogodkov, ki jih je obravnavala velenjska policija, obnemela ob poročilu, da so ukrepali, ker je občan najboljšega soseda skorajda uspešno ogoljufal za 0.70 centrov. In to pri tehtanju sadja. Četudi so policisti dodali, da tega ni počel prvič, sem se ob vseh tajkunskih zgodbah v Sloveniji, ki niti ena še ni dobila epiloga, zgrozila. Medtem, ko tajkuni veselo zapravljajo nagrabljen denar, za seboj pa so zaradi pohlepa pustili nešteto žalostnih zgodb družin, ki so zaradi njih ostale brez prihodnosti, bo ta, ki je goljufal pri tehtanju sadja, po mojem hitro pred sodnikom. In tako kot sovražim različne spletne forume, kjer ljudje, podpisani z vzdevki, pljuvajo po konkretnih ljudeh v maniri rahlo opitih pogovorov za šanki, sovražim tudi anonimke. Ena od njih je vesoljni Sloveniji v teh dneh sporočila, da je Velenje mesto korupcije. V času, ko na Premogovniku »iščejo« novega pravega moža, ko je usoda TEŠ 6 še vedno nejasna, je bilo iz nje jasno razbrati, kam pes taco moli. In na podlagi anonimke težko obsojamo konkretne ljudi, z imeni in priimki.

P.S. Cirkus, ki je tokrat po dolgih letih gostoval v središču mesta, pa se je poslovil. Ene so motile muhe, druge to, da je sploh bil tu. Mene ni motilo nič. Bila sem vesela, da ga tokrat niso umaknili na obrobje. Tudi, ko se je cirkus odpeljal, za seboj ni pustil sledi. Puščajo pa jih besede, zapisane in izgovorjene, ki Velenje neupravičeno rišejo kot grozno, nevarno mesto. Ob tem bi se v njem radi šli turizem. Če bi obstajal obrekovalski, bi bilo Velenje zmagovalna destinacija!

■ ***Bojana Špegel***

Vse več proizvodov Gorenja sodi v višji cenovni razred

Gorenje uspešno kljubuje težavam

Cene repromaterialov in nafte dosegajo rekordne višine

Za delavci Gorenja, ki so ta in prihodnji teden na kolektivnem dopustu, je uspešno polletje. Razmere na trgu pa so še vedno težke. Povpraševanje po trajnih dobrinah je skromno, cene materialov, še posebej pločevine in nafte pa dosegajo rekordne višine. V Gorenju so odreagirali pravočasno in uspešno kljubujejo konkurenci.

Upajo, da bo pred njimi uspešna jesen in da bodo letošnje cilje tudi dosegli. Čaka pa jih še nekaj pomembnih odločitev, še pred koncem leta naj bi izpeljali dokapitalizacijo in uvrstili svoje delnice na kakšno tujo borzo. Več v pogovoru s predsednikom uprave Gorenja Franjem Bobincem na peti strani.

■

V pričakovanju Kunigunde

Mladinski center Velenje je sredi velikih priprav povezanih s tradicionalnim prihodom Kunigunde v mesto, ki jo pričakujejo 19. avgusta. To bo že njen 14. obisk, ki bo obogaten s številnimi kulturnimi, športnimi in zabavnimi dogodki, ki se bodo vrstili tudi v Šoštanju. Organizatorji so se namreč povezali tudi z Zavodom za kulturo Šoštanj pri organizaciji njihovega festivala Small fest, ki se bo zgodil 14. avgusta. Letošnje prireditve bodo nekakšna generalka v prihodnje leto, ko bo Festival Kunigunda vodilna prireditev alternativne mladinske kulture EPK 2012.

■ ***mz***

Do nedelje ni tople vode 3

Višje globe, še več pooblastil 7

Zakaj jezero ni uradno kopališče? 13

lokalne novice

Dežurna enota Lučka

Šoštanj – Tako kot v drugih vrtcih po Sloveniji v času poletnih počitnic tudi v Vrtcu Šoštanj potekajo nujna vzdrževalna dela, od pleskanja, premazov tal, manjših popravil, večjih čiščenj. V tem času bodo pregledali tudi vsa igrala, jih obnovili, če bodo tega potrebna. V juliju in avgustu, ko v vrtcu ni toliko otrok kot med letom, je v Šoštanju dežurna enota Lučka. V poprečju jo izmenično obiskuje 80 otrok, več kot 100, pravi ravnateljica, mag. Milena Brusnjak, pa jih ne pride noben dan.

■ *mkp*

Justinek v.d. direktor

Topolšica - Bolnišnica Topolšica še vedno nima novega direktorja, čeprav je dosedanjemu **Damjanu Justineku** 12. julija potekel mandat. Justinek bo namreč še nekaj časa vršilec dolžnosti direktorja.

Tako so se odločili člani sveta zavoda na nedavni dopisni seji. O novem direktorju se bodo izrekali na redni seji sveta zavoda bolnišnice, ki bo predvidoma 7. septembra. Na njej bodo obravnavali le eno vlogo, kajti preostali dve vlogi iz drugega razpisa nista bili popolni ali pa kandidata nista ustrezala vsem razpisnim pogojem.

»Justinek se na prvi in drugi razpis ni prijavil, na v.d.-jevstvo pa je pristal,« je povedala predsednica sveta zavoda **Samira Ališič** Kovač z ministrstva za zdravje. Po njenih besedah največ **prijavljenih** kandidatov ne izpolnjuje pogoja specialist interne medicine, zato bodo spremenili tudi statut bolnišnice.

■ *tp*

Gradnje v Braslovčah na ustavni presoji

Braslovče, Vlada je na predlog Ministrstva za okolje in prostor posredovala na Ustavno sodišče zahtevo za oceno ustavnosti in zakonitosti odloka o prostorskem redu občine Braslovče. Pri sprejemanju tega odloka namreč v občini niso upoštevali mnenj ministrstva za okolje in prostor ter kmetijstvo in dovolili gradnjo na kmetijskih zemljiščih. To je še posebej zanimivo, ker na drugi strani, v skrbi za kmetijska zemljišča, občani te občine zelo nasprotujejo gradnji 3. razvojne osi, ker jim bo ta uničila preveč kmetijskih zemljišč.

■

Neurejena zemljišča ob železniški progi

Šmartno ob Paki - Občane vse bolj bode v oči precej zaraščeno zemljišče ob železniški progi in sprehajalni poti čez tako imenovani Log. Na zadnji seji občinskega sveta je svetnik **Franc Berdnik** opozoril na možnost pojava nevarne in škodljive rastline, kot je ambrozija.

Na občinski upravi so zatrdili, da lastnike proge - Slovenske železnice - redno opozarjajo na ta problem. Dogovorili so se, da bodo po 15. avgustu skupaj pristopili k urejevanju omenjenih površin. Po pripravljenem programu ureditve naj bi Slovenske železnice odstranile vse grmičevje in plevel, ob nasipu naj bi znova uredili odvodni kanal, površino pa v zelenico.

■

Interni TV kanal

Šmartno ob Paki - Pred časom je v lokalni skupnosti že deloval interni kabelski informativni kanal. Med nekaterimi občani se je ta oblika obveščanja »prijela«, zato na občinsko vodstvo naslavljajo potrebo po ponovnem delovanja kanala. Po informacijah naj bi že stekle nekatere aktivnosti, na osnovi katerih bo mogoče ugotoviti možnost za to. V teh dneh naj bi se seznanili s tehničnimi možnostmi ter tudi finančno obremenitvijo.

■

Marsikaj kupili, da bodo lahko porušili

Mestna občina (MO) Velenje ima v lasti kar nekaj poslovnih prostorov, ki so jih odkupili zato, da ne bodo več kazili mesta ali ogrožali mimoidočih – Kaj bo s Klasirnico, ostaja odprto vprašanje

Velenje, 25. julija – Služba, ki se na MO Velenje ukvarja s stanovanjskim področjem, upravlja tudi s poslovnimi prostori občine. Gre predvsem za tiste, ki so v blokih, poleg tega pa od novega leta dalje upravljajo tudi z garažami na področju Kardeljevega trga in Stantetove, kjer je trenutno 460 garažnih boksov, ki jih dajejo v najem tamkajšnjim stanovalcem.

V (praviloma) pritličnih prostorih večstanovanjskih stavb v Velenju tako občina oddaja kar nekaj manjših poslovnih prostorov. Ni pa jih malo, ki niso zasedeni. Pa ne, ker ne bi bilo zanimanja za najem, pravi vzrok je v večini primerov neprimernost objektov, ki so v kar nekaj primerih predvideni za rušenje. Še vedno velja, da je občina kupila staro pekarno v Starem Velenju in manjšo hišo za njo tudi zato, da ju odstrani in lepše uredi središče starega mestnega jedra. O tem se govori že nekaj časa, a letos tega zagotovo ne bodo naredili, saj sredstev za to v proračunu ni. Porušili bodo tudi hišo ob dovozu v Kavče, ki so jo sprva želeli nameniti za brezdomce, a se je izkazalo, da res ni primerna. Porušili jo bodo, ko bodo začeli težko pričakovano obnovo in širitev ceste v naselje Kavče. Zaradi smradu je občina že pred časom odkupila hišo ob nekdanjem komunalnem odlagališču na Deberci. Po zaprtju odlagališča se je stanje močno popravilo, zato jo bodo morda sedaj namenili reševanju stanovanjskih težav, razmišljali so tudi o ureditvi komune za odvisnike ali pa prodaji na trgu. Usoda hiše je torej še odprta. Prazen še vedno ostaja Rudnik pub, ki so ga odkupili, da bi v njem uredili svoje prostore študenti. Ti so se prostorom odrekli, saj so ugotovili, da v času krize nikakor ne bodo zbrali denarja za ureditev. Občina pa bi prostore rada oddala za kakšno mirno dejavnost, saj so bloki v neposredni bližini objekta ...

Še vedno drži, da bo občina staro pekarno in hišo za njo porušila. Kdaj, pa še ni dorečeno. Vse je odvisno od globine mestne blagajne oziroma denarja v njej.

Kar se da, bodo prodali

Pred leti je Premogovniik Velenje občini brezplačno podaril nekdanjo klasirnico v Pesju. Dejansko gre za industrijsko arhitekturno dediščino, ki pa bi, da bi v njej lahko zaživela kakršnakoli dejavnost, zahtevala velik denarni vložek. Od ideje, da stavbo uredijo v nekakšen kulturi namenjen multimedijski center, so se že poslovili. »Če mene vprašate, bi bilo najbolje, če bi jo vrnili Premogovniku ali pa če bi jo porušili. Rešitev za stavbo še iščemo, sedaj razmišljamo bolj o tem, da bi v njej uredili prostor za skladišče ali pa dejavnosti v okviru tehnološkega parka, ki naj bi zrasel na tem področju,« nam je povedal župan **Bojan Kontič**.

Občina bo tiste nepremičnine, ki jih ne potrebuje in so v dobrem stanju, še letos poskušala prodati ali oddati. To velja tudi za prostore, kjer je bila geodetska uprava (v stavbi sodišča), prodali pa naj bi tudi prostore nekdanjega KSC-ja in pisarn nad njim na Šaleški 19/a. Tu kupca bojda že imajo.

■ *bš*

savinjsko šaleška naveza

Vijugaste so naše te poti

Pregreteži na dopust, vreme pa v zimo - Mar res reveži pomagamo bogatejšim – Dve Evropi in dva evra – Bodo Braslovčani gnojili Ljubljano - V Kamenem bo vkop

In se je res zgodilo, kar so nekateri napovedovali. Da se bodo po odhodu naših politikov na dopust, razmere malo ohladile. Ampak da bo tak preskok iz pregretosti v hlad, tega pa verjetno ni nihče pričakoval. Niti od naših mnogokrat res močno zagretih politikov vseh vrst. In ko upamo, da bo (tudi) vreme pred politiki popustilo in nam vrnilo vsaj malo poletne toplote, na splošno gledano ni na nobenem področju nobene prava ugodne klime. To še posebno kvarijo dogodki, ki jih mnogi kar težko spremljajo.

Včasih so ob kakem primeru rekli, da slepec slepca vodi, zdaj nekateri pravijo, da reveži pomagajo bogatašem, ali vsaj bogatejšim. Kljub temu, da je kriza močno prizadela državo, ki je bila, in menda še vedno je cilj slovenskim turistom, dolga leta pa tudi slovenskim maturantom, Grčijo, ob zadnjih akcijah, da bi tej državi pomagali, v nekaterih revnejših evropskih državah mnogi opozarjajo, da tam v večini še vedno živijo v večjem razkošju kot v državah, ki naj bi jim pomagale. Kar priznajte, da je tudi pri nas veliko takih, ki tako pomoč odobravajo s stisnjenimi zobmi. Morda bi bilo tudi več politikov na višjih ravneh bolj kritičnih, če ne bi »morali« uradno zagovarjati boj za evro, v družini katerega je tudi naša država.

In ko nekateri še vedno govorijo o dveh Evropah oziroma o Evropi dveh hitrosti, Pahor bi kljub vse manjši podpori še vedno rad, da bi skočili na hitrejši francosko-nemški vlak, drugi zadnji čas govorijo o dveh evrih. Tistemu pravemu, trdnemu in drugemu, šibkemu, ki bi ga bile deležne manj trdne države z evrsko valuto. Kako bi taka delitev dejansko zgledala natančno še nismo zvedeli, ampak glede na vse, kar se po Evropi in svetu dogaja, je seveda možno tudi to.

Kot nekateri menijo, da je spet veliko možnosti, da bi se vsaj kratkoročno lepo lotili obnove ceste Velenje – Arja vas, namesto da bi gradili novo sodobno cesto. Take govorice so povezane tudi ob vesteh, ki so pricurljale iz sicer zaprtih vladnih krogov o mnenju medresorske komisije o trasi, po kateri naj bi hitra cesta Velenje povezovala z avtocesto pri Šentrupertu. Tudi strokovnjaki te komisije tej trasi naj ne bi bili naklonjeni, razlogi naj bi bili podobni, kot jih navajajo v civilni iniciativi Braslovče. Še vedno pa naj bi ji bil naklonjen prometni minister. Pod –kot bi rekli Braslovčani – vplivom Šaleškega lobija. Pa čeprav imajo na to traso precej pripomb tudi nekateri krajani občine Šmartno ob Paki in tudi velunjskega konca Velenja. Velja pa še vedno tudi grožnja kmetov iz Braslovč: če ne bo spremembe, bo Ljubljana smrdela, saj bodo tja pripeljali gnojnico.

Naj bi pa težave zaradi nove ceste rešili v šentjurskem koncu. Tam (še) ne gre za južni del hitre ceste 3. razvojne osi, čeprav predvsem Kozjanski navijajo za to. Vezna cesta med avtocesto in Šentjurjem, ki naj bi končno kmalu začeli graditi, bi po mnenju mnogih s tega konca lahko bila del bodočega južnega dela hitre ceste 3. razvojne osi med avtocesto in hrvaško mejo, če bi sprejeli kozjansko varianto. Tudi na tem južnem delu trasa še zdaleč ni dorečena, še posebno, če bodo Laščani vztrajali, da je preko svojega ozkega območja nočejo. Toda za razvoj zdraviliškega turizma, še posebno zdaj, ko so odprli še Rimske Terme, je dobra prometna povezava še kako pomembna.

Sicer pa so težave pri tej trasi med avtocesto in Šentjurjem podobne kot med Velenjem in Šentrupertom. Predvsem krajani Kamenega so trasi ostro nasprotovali, ker bi jim uničila najboljša kmetijska zemljišča; in tudi tam so ustanovili civilno iniciativo. In kot kaže, dosegli pomembno rešitev. Cesta bo sicer šla čez kamensko dolino, a uredili bodo pokriti vkop in s tem zmanjšali kvarne vplive na okolje.

Sicer pa ob zapletih pri takih velikih in dragih projektih še vedno velja: ko se ljudje zaradi načrtov pritožujejo, se na državni ravni veselijo. Denarja tako in tako ni dovolj.

■ *k*

naš ČAS **NAŠ ČAS izdaja: časopisna-založniška in RTV družba, d. o. o. Velenje.**
Izhaja ob četrtkih. Cena posameznega izvoda je 1,50 € (8,5 % DDV 0,12 €, cena izvoda brez DDV 1,38 €). Pri plačilu letne naročnine 16 %, polletne 12 %, četrtletne 8 % in mesečne 6 % popusta.

Uredništvo: Boris Zakošek (direktor), Stane Vovk (odgovorni urednik), Milena Krstič Planinc (pomočnica urednika), Tatjana Podgoršek, Bojana Špegel (novinarji), Mira Zakošek (urednica radia), Janja Košuta Špegel (tehnična urednica), Tomaž Geršak (oblikovalec). **Propaganda:** Nina Jug (vodja propagande), Sašo Konečnik, Jure Beričnik, Bernarda Matko (propagandisti).

Sedež uredništva in uprave: 3320 Velenje, Kidričeva 2a, p. p. 202, telefon (03) 898 17 50, telefax (03) 897 46 43.
TRR - Nova LB, Velenje: 02426-0020133854
E-mail: press@nascas.si
Oblikovanje in graf. priprava: Naš čas d.o.o.

Tisk: Tiskarna SET d.d.
Nenaročenih fotografij in rokopisov ne vračamo!
Po zakonu o DDV je "Naš čas" uvrščen med proizvode informativnega značaja za katere se plačuje davek po 8,5% znižani stopnji. Letno izide 52 številk.

Tokrat več v dobro uporabnikov

Vračila za preveč plačane komunalne dobrine od 1 do 700 evrov, v breme od 1 do 900 evrov – Na porabo vplivata varčevanje in vreme – V večstanovanjskih objektih od 1. oktobra dalje obvezni delilniki

Tatjana Podgoršek

Uporabniki komunalnih storitev v individualnih hišah v občinah Velenje, Šoštanj in Šmartno ob Paki so v teh dneh prejeli obvestilo Komunalnega podjetja Velenje o opravljenem obračunu komunalnih storitev v letošnjem prvem polletju. Če je bilo v obdobju julij- december lani več dolžnikov kot preplačnikov, je bilo v letošnjih šestih mesecih več takih, ki so plačali za komunalne storitve več kot so jih dejansko porabili. Velenjska komunala je izstavila 6696 obračunov, od tega je 54 odstotkov uporabnikov prejelo obvestilo o preplačilu v skupni vrednosti 206 tisoč evrov, 46 odstotkov pa jih je prejelo obračun v breme v skupni vrednosti 78 tisoč evrov. Zneski na položnicah v dobro se gibljejo od 1 do 700 evrov, v breme pa od 1 do 900 evrov.

Mateja Knez, vodja prodajno-komercialne službe na velenjski komunali pripisuje razloge za več preplačnikov kot dolžnikov višjim zunanjim temperaturam ter varčevanju. Zaradi toplejših dnevov so namreč nekateri porabniki priprli oziroma zaprli ventile na radiatorjih v hišah že marca, še več pa aprila. »Ogrevanje sodi med komunalnimi storitvami med večje postavke. Poleg tega so nekateri še dodatno varčevali pri komunalnih dobrinah tam, kjer se to da. Padec prodaje količin beležimo tako pri oskrbi s pitno vodo kot pri oskrbi s toplotno energijo.«

Kako bodo tistim, ki so plačali preveč vrnili denar in kako bodo tega izterjali od dolžnikov? Po

Mateja Knez: »Uporabnike, ki so za komunalne storitve dolžni več kot 200 evrov vabimo, če to želijo, da se oglasijo na sedežu podjetja, kjer se bomo dogovorili o načinu poravnave dolga.«

besedah Majete Knez so porabniki hkrati z obvestilom o poračunu prejeli tudi položnice za mesec julij 2011. Pri tistih, ki so plačali preveč, bodo višino predujma odšteli od zneska akontacije, dolžniki pa so na položnicah lahko razbrali, do kdaj morajo poravnati svoje obveznosti. »Uporabnike, katerih zneski so višji od 200, 300 evrov vabimo, da se oglasijo na sedežu podjetja, kjer bomo poskušali z vsakim posebej dogovoriti način za poravnavo dolga.« V izogib poračunom je še vedno najbolje sprotno preverjanje stanja merilnih naprav in obveščanje pristojnih na komunali o porabljenih količinah konec vsakega meseca.

Uporabniki v večstanovanjskih objektih obvestila o poračunu niso prejeli, »ker prejemajo obračune v teh objektih glede na dejansko porabo vsak mesec. Način obračunavanja oskrbe s toplotno energijo je pri teh nekoliko drugačen kot pri individualnih hišah, zato tudi pri uporabnikih, ki imajo na radiatorjih nameščene merilne naprave - delilnike, ki beležijo dejansko porabo, prihaja do odstopanj pri zneskih na položnicah. Osnova za izračun je namreč poraba komunalnih storitev na glavnih merilnih napravah«. Bo pa od letošnjega 1. oktobra zadeva tudi tu drugače. Spremenjena zakonodaja namreč nalaga uporabnikom obvezno vgradnjo delilnikov, ki omogočajo beleženje ločene porabe po posameznih etažnih enotah. Od približno 8000 uporabnikov v večstanovanjskih objektih jih ima skoraj polovica že vgrajene delilnike. ■

Do nedelje ni tople vode

Zaradi rednega remonta od jutri (petka) do nedelje zvečer prekinjena dobava toplotne energije v občinah Velenje in Šoštanj – Dela veljala 130 tisoč evrov

Tatjana Podgoršek

Poslovna enota Energetika Komunalnega podjetja Velenje bo od jutri do nedelje (od 29. do 31. julija) izvajala na drugem največjem sistemu daljinskega ogrevanja v Sloveniji redna remontna dela. V tem času bodo imeli uporabniki na območju Mestne občine Velenje in Občine Šoštanj moteno dobavo toplotne energije, uporabniki sistema daljinskega hlajenja v mestu Velenje pa bodo brez hladu.

»Tako kot zadnja leta se bomo tudi letos potrudili zagotoviti oskrbo s toplotno energijo uporabnikom po segmentih, torej takoj, ko bomo na določenem območju predvidena dela končali. Skoraj zagotovo pa ne bomo mogli prej kot v nedeljo, 31. julija zvečer oskrbeti s to energijo uporabnikov v mestu Velenje. Na črpališču za to področje namreč podjetje Esotech Velenje od lani izvaja dela in začetek obratovanja novega črpališča je predviden v nedeljo zvečer,« je povedal **Ervin Miklavžina**, tehnični vodja poslovne enote Energetika.

Tudi tokrat so čas za izvedbo večjih obnovitveno-vzdrževalnih del na sistemu daljinskega ogrevanja Šaleške doline prilagodili največjim odjemalcem toplotne energije v dolini - industriji, ki ima v tem času kolektivni dopust. Opravili pa bodo dela, ki so nujna za zagotavljanje nemotene oskrbe in ki jih med rednim obratovanjem sistema ne morejo izvesti.

Ervin Miklavžina: »Uporabnikom na območju mesta Velenje skoraj zagotovo ne bomo mogli nuditi oskrbe s toplotno energijo prej kot v nedeljo zvečer.«

Vrednost letošnjih remontno-vzdrževalnih del so – brez novega črpališča – ocenili na 130 tisoč evrov. Toliko naj bi namreč stala zamenjava armatur v jaških na področju mesta Velenje, na območju mesta Šoštanj ter večja dela na sistemu v Topolšici, kjer bodo zamenjali dva dela cevovoda v dolžini 140 metrov. Na deloviščih bo 75 delavcev, od tega 42 zaposlenih velenjskega komunalnega podjetja.

Bodo stroške remonta občutili tudi porabniki teh storitev? »Direktno ne, posredno pa. Sestavni del fiksnih stroškov oskrbe je amortizacija, ki jo porabniki plačajo. Stroške remonta krijemo iz najemnine, kar pomeni, da jih posledično plačajo tudi porabniki.«

Čeprav se poslovna enota Energetika ukvarja še z distribucijo zemeljskega plina, remonta na tem sistemu niso predvideli, ker lahko vzdrževalna dela opravijo med obratovanjem sistema. »Zgrajen je namreč tako, da je zaradi del motena dobava plina le enemu ali dvema uporabnikoma. Sicer pa izvajamo vzdrževalna dela na omaricah na objektih, v katerih so požarne pipe, merilna mesta za distribucijo plina ter posebni ventili, vzdrževanje ostalih inštalacij, plinskih peči pa so stvar vsakega lastnika stanovanja,« je še povedal Ervin Miklavžina. ■

Kakšen je bil vpis na fakultete?

Na visokošolskih zavodih se je v začetku tedna začel vpis v prvi letnik rednega in izrednega študija za vse maturante, ki so bili na želeno fakulteto sprejeti v prvem prijavnem roku.

Po podatkih visokošolskih prijavno-informacijskih služb so fakultete v prvem roku prejele 20.550 prvih prijav, sprejele pa so 14.379 kandidatov. Na ljubljanski, mariborski in primorski univerzi je bilo največ zanimanja za ekonomsko, filozofsko in pedagoško fakulteto. Najvišje omejitve točk so bile za študij filmske in televizijske režije, fizioterapije, medicine in psihologije.

Na »okolju« omejitve, drugje še prosta mesta

Na Visoki šoli za varstvo okolja v Velenju so za študijsko leto 2011/2012 razpisali 50 prostih mest za redni in prav toliko za izredni študij. Tako kot minulo študijsko leto so morali zaradi več prijav omejiti vpis za redni študij. Za izredni študij pa imajo za zdaj še nekaj prostih mest.

Na Fakulteti za energetiko, ki ima eno enoto v Krškem, drugo v Velenju, so za redni in izredni študij na univerzitetni stopnji razpisali po 80 prostih mest, za zdaj so v redni študij v Velenju vpisali 3 kandidate. Za redni visokošolski študij je fakulteta razpisala 100 prostih mest, v enoti v Velenju pa so v prvem krogu vpisali 18 kandidatov. Za izredni visokošolski študij je v študijskem letu 2011/2012 na voljo 80 prostih mest, za zdaj v velenjski enoti 3 kandidati.

Na Višji strokovni šoli Šolskega centra Velenje bodo vpisovali kandidate v šest programov konec avgusta. So pa do začetka tega tedna prejeli za redni študij v programu elektronika za 45 prostih mest 4 prijave, prav toliko tudi za izredni študij, kjer so predvideli prav tako 45 prostih mest. Za program geotehnologija in rudarstvo so razpisali po 30 prostih mest. Za redni študiju so prejeli 15 prijav, za izrednega še nobene. V programu gostinstvo in turizem izvajajo le redno izobraževanje, so pa za 40 razpisanih prostih mest doslej prejeli 14 prijav. Za 45 razpisnih mest za redni študij v programu informatika so prejeli 1, za razpisanih 70 mest za izredni študij pa 44 prijav. V programu mehatronika je v prvem letniku študijskega leta 2011/2012 na voljo po 45 mest za redni in izredni študij. Doslej so za slednjega prejeli 2, za redni študij pa 17 prijav. Le izredni študij izvajajo v programu varstvo okolja in komunala, razpisali so 40 prostih mest, doslej pa prejeli 6 prijav.

Naj ne bo odveč opozorilo, da univerze na svojih spletnih straneh sprejete kandidate opozarjajo, da se vpisa morajo udeležiti. Če se ga ne bodo, bodo razumeli, da od vpisa odstopajo, njihovo vpisno mesto pa se bo kot prosto vpisno mesto razpisalo v drugem prijavnem roku. Če se kandidat vpisa ne more udeležiti na dan, ki mu je bil določen, mora visokošolski zavod, kamor je bil sprejet, obvestiti in se dogovoriti o drugih možnostih. Za izvedbo vpisa lahko kandidat pooblasti tudi drugo osebo.

Vsi tisti, ki se bodo želeli prijaviti na drugi prijavni rok, bodo 19. avgusta na spletnih straneh prijavnih služb Univerze v Ljubljani, Univerze v Mariboru, Univerze na Primorskem, Univerze v Novi Gorici in na visokošolskih zavodih dobili podatke o še prostih vpisnih mestih.

Drugi vpisni rok bo potekal od 22. do 29. avgusta, kandidati pa bodo sklep o rezultatu izbirnega postopka v drugem roku prejeli najpozneje do 23. septembra.

■ ***tp***

V Topolšici veseli nove ceste

Pri cerkvi Sv. Jakoba v Topolšici je bila v soboto slovesnost na kateri so se krajani veselili posodobljene približno 250 metrov dolge ceste od kmetije Hriberšek pa do cerkve. Otvoritvene slovesnosti so se poleg številnih krajanov udeležili dekan Jože Pribožič, šoštanjski župan in poslanec Darko Menih, podžupan Viki Drev in predsednik krajevne skupnosti Topolšica Herman Pergovnik. Večino sredstev je za cesto zagotovila občina Šoštanj, član sveta krajevne skupnosti Drago Tamše pa je povedal, da so bili krajani zelo hvaležni kmetijama Hriberšek in Menih ter župnišču, ki so za cesto brezplačno odstopili zemljišče.

Iz občine Šmartno ob Paki

Šest vlog za neprofitna stanovanja

Prejšnji teden se je iztekel zadnji dan za oddajo vlog za dodelitev neprofitnih stanovanj v občini. Prispelo je šest vlog, ki naj bi jih člani občinske stanovanjske komisije predvidoma obravnavali na seji v prvi polovici prihodnjega meseca.

Kot so še povedali na občinski upravi je bil razpis splošen, pripravljen v skladu s Stanovanjskim zakonom RS, kar pomeni, da bodo prosilci »dobivali stanovanja po vrstnem redu glede na odločitve članov komisije«. V tem trenutku bodo razdelili prosto oziroma prosta stanovanja, za naslednja izpraznjena pa ne bodo objavili ponovnega razpisa, ampak jih bodo razdelili glede na odločbe komisije.

Taksa za vlogo znašala nekaj manj kot 20 evrov in gre v dobro občinskega proračuna.

Šmartno išče talent

Modi iskanja talentov vseh vrst se pridružuje tudi šmarški Mladinski center. Po vzoru TV oddaj in včasih znanih prireditev Pokaži kaj znaš so se odločili za prireditev z naslovom **Šmartno išče talent,** prireditev pa sodi v okviru 5. poletnega festivala Poletje pod kozolcem 2011. Prijave za nastop na prireditev zbirajo do 1. avgusta.

Te bo pregledala posebna strokovna žirija in izbrala tiste kandidate, ki se bodo občinstvu predstavili najprej na predizboru v nedeljo, 4. septembra na prireditvenem prostoru ob Hiši mladih. Na slednji bodo strokovna žirija in obiskovalci izbrali najboljše za nastop na velikem finalu, s katerim bodo zaključili 5. poletni festival. Takrat bo svojega šampiona razglasila žirija in ga nagradila s 300 evri nagrade, svojega zmagovalca pa bodo določili tudi obiskovalci in mu namenili 700 evrov nagrade.

■ ***tp***

Eko dar – darilo zdravju in naravi

Kmetijska zadruga Šaleška dolina uresničila napoved o odkupu ekološke živine – Cilj: odkup 90 odstotkov tovrstnih tržnih viškov v petletnem obdobju

Tatjana Podgoršek

Na Kmetijski zadrugi Šaleška dolina so pred dobrim letom zaznali razvojno priložnost v predelavi jabolk iz lastne proizvodnje. Izdelke jabolčnik, čips, jabolčni tolkec in jabolčne krhlje tržijo pod blagovno znamko Slodar. V začetku tega meseca pa so uresničili napovedi o še drugem razvojem projektu oziroma blagovni znamki Eko dar. Pri tem gre za odkup ekološke živine in prodajo ekološko pridelanega mesa.

Ivo Drev: »Kakovost in ekološko pridelavo mesa zagotavlja tudi znak EU za ekološko kmetijstvo.«

»Zelo vesel sem, ker je po zahtevnih aktivnostih projekt, na katerega veliko stavimo, zaživel in se dobro razvija. Meso, pridelano na ekološki način, že ponujamo v mesnici v Šoštanju ter v treh mesnicah v Mariboru, septembra pa ga bomo ponudili še potrošnikom v petih mesnicah v Ljubljani. Zadovoljen sem tudi, ker se je v promocijo blagovne znamke vključil večkratni svetovni prvak v orodni telovadbi **Mitja Petkovšek**. Tudi sam se zaveda pomena zdrave prehrane in pomena te proizvodnje za naravo,« je povedal direktor zadruge **Ivo Drev**.

Priložnost za gorske in hribovske kmetije

Kot je povedal, je nosilka projekta kmetijska zadruga Šaleška dolina, Košaki – tovarna mesnih izdelkov iz Maribora - pa partner. Po zagotovilih Dreva sta sposobna sama izpeljati posel. Zadruga odkupuje ekološko pridelano živino po Sloveniji, ki jo v klavnici Košakov, po evropskih smernicah za kakovost, pripravijo za prodajo, skupaj pa nato meso tržita. Njihov cilj je v petih letih odkupiti 90 odstotkov tržnih viškov ekološke živine na slovenskih kmetijah, kar pomeni odkup živine pri 1.100 ekoloških proizvajalcih. Do leta 2015 naj bi število teh povečali za 15 odstotkov. Poleg redne prodaje se nadejajo, da bodo največji kupci mesa blagovne znamke Eko dar šole, vrtci in zdravstvene ustanove. Zanimanje za tovrstno proizvodnjo med slovenskimi kmeti narašča, zagotavlja Drev, saj je to v vse težjih pogojih kmetovanja in konkurence priložnost zlasti za gorske in hribovske kmetije. Nenazadnje pa kmetje vidijo, da obstajajo poti do končnega kupca.

Meso dražje za 30 odstotkov

Meso, pridelano na ekološki način je, v primerjavi s pridelanim na konvencionalni način, dražje za približno 30 odstotkov. »Ob tem moram poudariti, da je ekološko meso iz Nemčije in Avstrije pri nas danes dražje za 200 odstotkov od konvencionalnega, kar pomeni, da smo glede cene za domače kakovostno, zdravo pridelano meso zelo prizanesljivi do potrošnikov.«

Pri projektu s tem še niso rekli zadnje besede. Nameravajo ga nadgraditi. Seveda postopoma. Najprej bodo poskrbeli za odkup ekološko pridelanega govejega mesa, nato pa še za izdelke iz njega. Te bodo med drugim tržili tudi v trgovini na Turnu, za katero pričakujejo v teh dneh gradbeno dovoljenje.

V projekt so za zdaj vložili lastna sredstva v višini 25 tisoč evrov. Za predvidene nadaljnje aktivnosti bodo poskušali pridobiti tudi evropski denar. Pri prvem poskusu niso bili uspešni, v drugem se nadejajo boljših rezultatov. »Projekt je za zadrugo velik zalogaj, vendar se zavedamo pomena zdrave prehrane, od katere imajo korist tudi narava in same živali. Zato se v to splača vlagati.« Po besedah Dreva računajo, da bodo v petletnem obdobju s prodajo rdečega mesa ustvarili 2 milijona evrov prometa.

■

Med ovadenimi trije iz Vegrada

Rimske terme naj bi Vegradu namesto manj kot enega plačale 13 milijonov evrov - Vegrad naj bi izdal za 12 milijonov evrov lažnih računov, da so lahko terme iz evropskih skladov dobile tri in pol milijona

Celje – Velenje, 21. julija – Pri preiskavi različnih sumov nepravilnosti v gradbenem podjetju Vegrad d. d. so konec junija letos kriminalisti sektorja kriminalistične policije Policijske uprave Celje kazensko ovadili štiri osebe. Osumljene so storitve kaznivega dejanja goljufije na škodo Evropskih skupnosti in goljufije zaradi ponarejanja računov.

Odgovorna oseba gospodarske družbe iz območja Laškega, je s pomočjo odgovornih oseb gradbenega podjetja kot izvajalca in odgovorne osebe gradbenega nadzora, v oktobru 2009 lažno prikazala izvedbo in plačilo gradbenih del vrednih nekaj več kot 13 milijonov evrov, ki niso bila opravljena. Osumljeni so izdali in priznali lažne gradbene situacije o izvedbi gradbenih del ter istočasno simulirali plačilo teh storitev investitorja izvajalcu v skupni višini 12 milijonov evrov. S tem so dosegli, da je investitor od ministrstva za gospodarstvo, iz naslova pogodbe o sofinanciranju, neupravičeno prejel nepovratna finančna sredstva Evropske unije v skupni višini 3,5 milijona evrov. Vegrad pa naj bi v letu 2009 in 2010 od vseh obračunanih del, dejansko opravil le dela, vredna približno 4 milijone evrov.

Ista odgovorna oseba gradbenega podjetja je prav tako osumljena, da je oktobra 2009 enega izmed ponarejenih računov, izdanega na podlagi lažne situacije kot del terjatve, prodala finančni družbi po sistemu »faktoring«. S tem je odgovorne osebe finančne družbe spravila v zmoto in neupravičeno pridobila sredstva v višini približno 1,2 milijona evrov. Preiskava še ni v celoti zaključena, še izvemo iz uradnega sporočila..

Tokrat naj bi bil poleg nekdanje vodilne v Vegradu **Hilde Tovšak** ovaden tudi nekdanji direktor Rimskih term **Maks Brečko**, ki naj bi ministrstvu za gospodarstvo predložil ponarejene račune, lažna poročila za gradbena dela, ki niso bila opravljena, in lažne posojilne pogodbe. Zaradi goljufij so kriminalisti neuradno ovadili tako Tovšakovo kot tudi uslužbenca Vegrada, ki je potrjeval račune, in nadzornika na gradbišču. Nova direktorica Rimskih term **Marjana Novak** naj bi bila tista, ki je ugotovila, da je družba oktobra leta 2009 Vegradu plačala za 13 milijonov evrov računov, čeprav naj bi bilo do takrat opravljenih le za 825.000 evrov gradbenih del.

■ ***bš***

Uredba, ki graditeljem povišuje stroške

Sredi junija je začela veljati novela Zakona o kmetijskih zemljiščih

Milena Krstič - Planinc

Z namenom uveljavitve učinkovitejših orodij za ohranitev kmetijskih zemljišč kot vira za predelavo hrane in zagotavljanja strateške ravni prehranske varnosti je državni zbor na predlog vlade sprejel novelo Zakona o kmetijskih zemljiščih. Veljati je začela 18. julija.

Novela kot nov mehanizem uvaja finančno nadomestilo v obliki odškodnine zaradi sprememb namembnosti kmetijskih zemljišč, kar pomeni, da se utegne gradnja precej podražiti

Kako bo to izgledalo v praksi?

Na upravnih enotah bodo preverjali in s posebno odločbo odločali o tem, ali neka površina ustreza za kmetijsko rabo po evidencah ministrstva za kmetijstvo. V kolikor bodo ugotovili, da je tako, bodo preverili dejansko rabo zemljišča in v kateri bonitetni razred sodi ter »zaračunali« doplačilo nadomestila za spremembo namembnosti, torej iz kmetijske v gradbeno. To pa ne bo poceni, pritrjuje tudi načelnik Upravne enote Velenje, **Fidel Krupić**.

»Že zato, ker bo osnova celotno zemljišče, ne samo tisto, kjer bo gradnja potekala, ampak zaokrožena celota. Če denimo govorimo o prizidku, bo podlaga za izračun velikost osnovnega objekta in prizidka. Kar hitro bo naneslo več tisoč evrov oziroma bo, če poenostavim, primerljivo višini komunalnega prispevka. S tem da seveda komunalni prispevek ostaja, da ne bo pomote.«

Koliko slabe volje bo zaradi tega med graditelji na Upravni enoti Velenje še ne vedo, pričakujejo pa jo. »V tem času, kar novela velja, takega primera še nismo imeli. Gotovo pa graditelji te spremembe ne bodo veseli.«

■

Gospodarske novice

Višja dodana vrednost

Gospodarske družbe Savinjsko-šaleškega območja so lani ustvarila za dobrih 561 milijonov evrov dodane vrednosti, kar je dobrih 6 odstotkov več kot leto prej. Na zaposlenega so tako dosegle poprečno 34.359 evrov.

Gorenje na kolektivnem dopustu

Ta in prihodnji teden je večina delavcev Gorenja na kolektivnem dopustu. Na delu je ostalo le dobrih 400 vzdrževalcev, ki opravljajo potrebna vzdrževalna dela, med večjimi pa je gradnja laboratorija v Kuhalnih aparatih. Velik poseg načrtujejo tudi v obratu pralnih in sušilnih strojev, kjer bodo namestili linijo za proizvodnjo nove generacije aparatov.

Rudarji se vračajo v rove

Jutri se izteče dvotedenski kolektivni dopust velenjskih rudarjev. Pred njimi pa je sedaj zahteven delovni načrt, saj računajo, da bodo dnevno izkopali kar 19 tisoč ton premoga in to na samo dveh odkopih. Upajo, da bo tudi njegova kurilna vrednost visoka in da tako ne bodo imeli težav z izpolnitvijo zahtevnega plana. Do začetka kolektivnega dopusta so izkopali malo več kot dva milijona ton premoga, na deponiji pa so ga imeli dobrih 500 tisoč ton.

Esotech sodeloval pri menjavi generatorja v TEŠ

Velenjski Esotech je bil podizvajalec Siemensa pri menjavi generatorja petega bloka. Na to zahtevno delo so se temeljito pripravljali, ekipo so usposabljali vse od začetka letošnjega leta. Naročnik je bil z njimi zelo zadovoljen, saj so tako demontažo v maju kot montažo novega generatorja v mesecu juliju, opravili hitreje kot je bilo predvideno. Delali so v treh izmenah, tudi ob sobotah in nedeljah. Glede na pridobljene dobre reference, v Esotechu računajo na nadaljnje sodelovanje s Siemensom.

Za potrebe »Energije« bodo prenovili prostore v Esotechu in stari elektrarni

Z ustanovitvijo Razvojnega centra Energija, ki ga vodi dr. Marta Svetina je Šaleška dolina pridobila razvojni center, ki bo vodil in oblikoval razvojno politiko na področju energetske in z njo povezanih dejavnosti. Računajo, da bo preko njih steklo veliko inovativnih tehnoloških projektov. Z enajstimi milijoni evrov nepovratnih sredstev bodo najprej zagotovili potrebno infrastrukturo. Za to bodo prenovili obstoječe prostore Esotecha, stare elektrarne in na novo zgradili tehnološki center.

Ločeno zbranih že 41 odstotkov odpadkov

V Šaleški dolini od vseh odpadkov prepeljanih v zbirni center, ločeno zberejo že 41 odstotkov mešanih komunalnih odpadkov in 15 odstotkov bioloških odpadkov, kar je pohvalno in kaže na to, da je zavest prebivalcev Šaleške doline o nujnosti takega ravnanja na visoki ravni. Še vedno pa so rezerve, kar kažejo sortirne analize, ki jih v PUP Saubermacher redno opravljajo.

V skupščini GZS Gorjup, Doklova in Rošer

V skupščini Gospodarske zbornice Slovenije zastopajo do leta 2015 gospodarstvo Savinjsko-šaleškega območja Boštjan Gorjup (BSH), Uršula Menih Dokl (Gorenje) in Primož Rošer (Komunalno podjetje Velenje).

Rekordna proizvodnja betona

Potrebe bo dobavi betona so se z začetkom izgradnje šestega bloka Termoelektrarne Šoštanj v Premogovnikovem hčerinskem podjetju RGP močno povečale. Računajo, da ga bodo v enoletnem obdobju dobavili več kot 90 tisoč kubičnih metrov, v tem času ko pripravijo temelje za hladilni stolp in glavno tehnološko opremo, pa ga dobavljajo blizu 1000 kubičnih metrov metov dnevno.

Zagode ni več direktor Smreke

Bruno Zagode od sredine minulega tedna ni več direktor podjetja Smreka Gornji Grad. Potekel mu je mandat, na razpis pa se ni prijavil.

Zagode je bil direktor gornjegrajske Smreke tri mandate oziroma 12 let. Letos spomladi je povedal, da je prokuliste družbe seznanil z možnostjo novega izziva. Našel ga je v novem podjetju Geo energetika iz Murske Sobote. To imam svoje prostore tudi v Žalcu.

Spremenila pa se je tudi lastniška struktura družbe. Zgornjesavinjska kmetijska zadruga Mozirje je svoj blizu 30 odstoten lastniški delež prodala Gozdnemu gospodarstvu Slovenj Gradec, ki je bilo že sicer večinski lastnik. Družbo zdaj vodita dva prokurista iz omenjenega podjetja, in sicer **Borut Tasič** in **Darja Hain**.

Akademija internacionalizacije

Ekonomska fakulteta, CISEF, Ministrstvo za gospodarstvo, Javna agencija za podjetništvo in tuje investicije ter Gospodarska zbornica Slovenije vabijo na Akademijo internacionalizacije.

Slušateljem bodo približali sodobne poglede na internacionalizacijo podjetij in institucij z namenom razumevanja vsebinskih podlag za uspešno in učinkovito vključitev na mednarodne trge.

Več informacij na Savinjsko-šaleški gospodarski zbornici.

■ ***mz, tp***

Bela tehnika v ospredju razvojnih ambicij Gorenja

Delavci Gorenja so na štirinajstdnevnem kolektivnem dopustu – Za njimi je sicer težko, a dokaj solidno polletje – Cene repromaterialov in nafte so dosegle rekordno višino, visoka je tudi brezposelnost, ki močno vpliva na potrošnjo

Mira Zakošek

Pred odhodom na kolektivni dopust smo se pogovarjali s predsednikom uprave Gorenja Franjem Bobincem o tem, kako uspešno premagujejo probleme, ki jih je tudi njim povzročila finančna in gospodarska kriza. V prihodnje želijo postati še pomembnejši evropski pa tudi svetovni igralec na področju bele tehnike

Gospodarske razmere so se zelo spremenile. V Gorenju ste imeli verjetno celo srečo, da ste težave začutili dovolj zgodaj in tudi ukrepali dovolj hitro. Kljub temu vas je dogajanje močno prizadelo. Kaj pa lahko rečete sedaj?

»Najprej glede sreče, srečo imajo hrabri. Dobri rezultati niso stvar naključij. Razmere letos so še vedno težke, zelo težke. Na trgih ni kakšne posebne evforije, panoga bele tehnike ne beleži velikega povpraševanja. Potrošniki so zadržani tudi zato, ker se bojijo za svojo službo, številni so jo celo že izgubili. Stopnja brezposelnosti v EU znaša deset odstotkov, kar je veliko, v nekaterih državah, npr. v Španiji, pa je celo dvajsetodstotna. Drug zelo velik problem je rekorden dvig cen surovin in repromaterialov. Cena nafte je zletela v nebo, z njo pa so povezane cene plastičnih izdelkov, izdelki petrokemije in seveda logistike. Dvigi cen so tolikšni, da jih nikakor ne moremo v celoti prenesti v ceno naših izdelkov, še posebej ne, ker ponudba že nekaj časa presega povpraševanje.

Vsemu navkljub Gorenje dokaj solidno posluje. Veliko upanje polagamo v jesensko obdobje, ki je z vidika prodaje običajno najuspešnejše in najmočnejše. Vsekakor bomo naredili vse, da dosežemo zastavljene cilje.«

Pravite:Slovenija je razmeroma nekonkurenčno in neprivlačno okolje za vlagatelje, tako tuje kot domače.

»Res je. Slovenija je predvsem z vidika izrazito visoke obremenitve dela številnih administrativnih ovir in davčne zakonodaje še vedno relativno neprivlačno okolje za naložbe – tako domače kot tuje. Vse našteto usmerja vlagatelje drugam. Ko govorim o visokih obremenitvah dela, ne mislim samo na plače delovne sile v industriji. Inženirji, pravniki in ekonomisti in vsi ostali visoko izobraženi kadri, ki morajo vleči gospodarski voz naprej, so enostavno preveč obdavčeni in zato predragi za tuje investitorje.«.

Vlada bi si morala iti »vezano trgovino«

Slovenija je v krizi, kaj je bilo tisto kar gospodarstveniki ocenjujete, da smo storili najbolj narobe, da je ta precej globlja, kot smo lahko pričakovali?

»Ni vse slabo, kar je vlada tekom svojega mandata naredila. Pomemben dosežek je dosegla pri ohranjanju delovnih mest, sociale, in ukrepi za ta del so bili relativno hitri in učinkoviti. Tudi ko je bilo treba zmanjševati likvidnostni krč, je vlada z ukrepi znala izboljšati položaj. Na tem mestu bi predvsem izpostavil zelo pomembno vlogo SID banke. Žal pa vlada ni prisluhnila gospodarstvu in našim zahtevam po izpeljavi bolj odločnih strukturnih reform. Vlada je tako postala talec sindikalnega gibanja in dviga minimalne plače. Prav je in dobro je, da se je minimalna plača dvignila, saj je ob naraščajočih življenjskih stroških bila prenizka. A takrat bi morala vlada izpeljati - pa recimo temu »vezano trgovino« - in istočasno izpeljati strukturne reforme in sicer reforme na področju trga dela, pokojninske zakonodaje, zdravstva.«

Pa niste imeli moči, da vlado prepričate o vaših pogledih?

»Vlada ima svojo logiko delovanja. Tu je še parlament, ki sprejema ali pa ne sprejema zakone. Gospodarstvo je preko svojih zbornic, združenj managerjev in delodajalcev,... opozarjalo na to, katere ukrepe bi bilo potrebno sprejeti in izvesti. Lahko rečemo, da je bil vlak zamujen, ko ob dvigu minimalne plače, vsi partnerji v trikotniku socialnega dialoga (vlada, sindikati, delodajalci) niso izpeljali še vseh ostalih potrebnih reform.«

Država je predraga

Kaj mislite, da moramo storiti sedaj, da bomo vendarle izboljšali naš položaj?

»Če govoriva na ravni Slovenije, je treba nadaljevati z reformami na področju delovne in pokojninske zakonodaje, zdravstva. Na drugi strani pa je treba narediti čisto preprosto domačo nalogo, ki smo jo vsi navajeni iz lastnega gospodinjstva: prihodke je potrebno uravnotežiti z izdatki. Država je predraga, je nekonkurenčna in troši preveč, kar pomeni, da bo treba zarezati v javno upravo, jo narediti bolj učinkovito, hkrati tudi bolj kvalitetno ob bistveno manjših stroških.«

Vse kaže, da se kriza še ne bo poslovila, nekateri svetovni ekonomisti menijo celo, da se bomo morali navaditi na manjšo potrošnjo. Kaj bi to pomenilo za Gorenje?

»To se je pravzaprav že zgodilo. Npr. trg bele tehnike je pred dvema letoma padel za 25, na posameznih trgih celo za 30 ali pa 40 odstotkov. Zdaj pa raste za odstotek ali dva... Industrija se je tako že morala prilagoditi nižjemu povpraševanju. Zaradi manjšega povpraševanja in neprilagoditve novonastali situaciji so nekateri proizvajalci v naši panogi že propadli, med njimi so tudi naši konkurenti, ki so bili celo večji od Gorenja. Tudi to kaže na to, da so razmere na trgih in v panogi še vedno zelo težke. Nekateri izmed konkurentov in investicijskih bankirjev se čudijo, da je Gorenje v teh razmerah preživelo in se razvija naprej. A očitno smo dovolj trmasti in odločni, da najdemo rešitve, ki nas vodijo naprej. Nenehno razvijamo nove izdelke, iščemo nove kupce, nove trge, skušamo prodati čim več izdelkov, ki so pozicionirani v višjih cenovnih razredih in na drugi strani optimiziramo vse vrste stroškov.«

»Bitka še kar traja«

Pa vendar bi lahko rekli, če pogledamo zgolj vaše lanske in četrtletne rezultate, da ste krizo nekako že premagali.

»Ne, ne, tega ne moremo in ne smemo reči. Razmere so resnično težke, ni časa za evforijo. Delamo sicer z dobičkom, je nekoliko bolje kot lani in predlani, ampak okrevanje trgov, kjer o okrevanju lahko govorimo, še traja. Vodstvo in vsi zaposleni zato nenehno iščemo nove rešitve za te zaostrene razmere. Bitka torej še traja.«

Zelo aktivni ste v evropskem združenju proizvajalcev gospodinjskih aparatov, kakšen je položaj Gorenja v primerjavi z vašo konkurenco?

»V okviru tega združenja skušamo kot panoga delovati na evropsko komisijo v smislu oblikovanja prostovoljnih sporazumov, smernic za panogo bele tehnike. Aktivnosti usmerjamo v proizvodnjo izdelkov, ki porabijo manj energije in so okoljsko bolj sprejemljivi tudi z drugih vidikov (npr. materiala,...). Znotraj tega uglednega združenja ima Gorenje pomembno mesto. Je eno izmed njegovih direktnih članov in sam sem že drugo leto zapored izvoljen v najvišji organ tega združenja. Srečujem se z lastniki in predsedniki uprav največjih podjetij v panogi, in v okviru teh srečanj je možno marsikaj formalno, pa tudi neformalno dogovoriti.«

Na tuje borze?

Delnice Gorenja kotirajo nizko, čeprav analitiki menijo, da bi morale biti precej više?

»Se strinjam. Ko gledamo analize različnih analitikov, je Gorenjeva delnica vrednotena bistveno višje, kot je trenutno na trgu. Vendar ne želim ocenjevati kakšna je prava vrednost delnice, saj to ni moja naloga. Trg je tisti, ki odloča o tem,ali pa naj bi odločal o tem, a dejstvo je, da so cene delnice Gorenja povezane s problemom ljubljanske borze vrednostnih papirjev, ki je popolnoma nelikvidna. Po letih krize so se svetovni delniški trgi dvignili na skoraj enako raven izpred predkriznih časov, za slovenski trg vrednostnih papirjev pa to niti slučajno ne drži. Upam, da se bo to spremenilo, ko bodo nekatere ključne delnice iz Slovenije začele kotirati v okviru dunajske borze vrednostnih papirjev, ki je lastnica ljubljanske borze. Menim, da bi ta korak lahko povečal promet in s tem ceno delnic. Tudi zato v Gorenju razmišljamo o izdaji novih delnic in njihovi uvrstitvi na eno izmed tujih borz. S tem bi lahko povečali interes večjega števila vlagateljev, izboljšali likvidnost in omogočili, da delnica Gorenja, ob seveda dobrem poslovanju družbe, doživi razcvet.«

In kako daleč so ti pogovori?

»Smo v fazi analiziranja različnih možnosti, preverjamo katera borza bi bila najprimernejša, v kakšnem obsegu bi sekundarna kotacija potekale, kdaj in po kakšnem scenariju naj bi aktivnosti stekle, vendar končne odločitve še nismo sprejeli.«

Z največjo nemško banko Deutsche Bank ste podpisalo dve t.i. Schuldschein posojili (gre za posebno obliko posojila, ki se uporablja v nemško govorečih državah) v skupni višini 100 milijonov evrov. Ste potrebovali ta denar zaradi pokrivanja drugih kreditov?

»Zagotovitev t.i. Schuldschein posojil je po mojem mnenju lep uspeh za Gorenje. Največja nemška banka nam je s tem izkazala zaupanje. Gre za obliko dolgoročnega kredita, ki se uporablja v nemško govorečih državah. Pravzaprav je to neke vrste zadolžnica za obdobje 3 oziroma 5 let. S tem se zadolženost Gorenja ne povečuje, bomo pa pomembno izboljšali ročnost kreditov, saj bomo sredstva namenili za refinanciranje kratkoročnih kreditov. Struktura virov se bo do konca septembra spremenila, in sicer bomo delež dolgoročnih posojil povečali na raven med 65 in 70 odstotki, kar je dobro.«

Pred kratkim ste z družbo Petrol podpisali pogodbo o prodaji 46,55-odstotnega deleža skupine Istrabenz Gorenje. Je to za vas postala nezanimiva zgodba ali potrebujete denar drugje?

»Področje energetike, predvsem električne energije, ki je glavna dejavnost podjetja Istrabenz Gorenje, smo ves čas jemali kot portfeljsko naložbo, torej za naložbo, ki ni strateška, in vedeli smo, da jo bomo nekoč prodali. Ocenili smo, da je prišel pravi trenutek za prodajo in vesel sem, da smo s Petrolom 20. junija podpisali pogodbo. Obstajajo še nekateri odložni pogoji, ki morajo biti uresničeni do konca meseca in takrat bo pogodba stopila v veljavo.«

Franjo Bobinac

Na zadnji skupščini delničarji Gorenja niste odločali o predlogu za dokapitalizacijo. Kako nameravate predlog dopolniti?

»Po razgovoru z največjimi delničarji smo ugotovili, da dokapitalizacijo podpirajo in ocenjujejo, da je tudi smiselno, da se dokapitalizacija izvede v doglednem času, vendar so izrazili željo po večji vključenosti v sam proces. Uprava in tudi nadzorni svet sta zato ocenila, da je bolje, da na skupščino delničarjev pridemo s predlogom dokapitalizacije, ki bo bolj natančno določen in bo vseboval vse pomembne informacije o postopku (cena delnice, obseg,...). Delničarji so našo odločitev pozdravili, zato smo se odločili, da točko umaknemo z dnevnega reda in hkrati napovedali, da bomo predvidoma še letos sklicali novo skupščino z novim predlogom dokapitalizacije.«

Kdaj dividende?

Delničarji že nekaj časa niso dobili dividend. Jim jih prihodnje leto lahko obljubite?

»Obljubim lahko le, da bomo vodstvo Gorenja in vsi zaposleni še naprej trdo delali, da bomo razvijali nove izdelke in storitve, uresničevali zastavljene cilje. Razmere so, kot sem že omenil, zahtevne, težke. Seveda upam, da bodo prihodnji rezultati takšni, da bo uprava skupaj z nadzornim svetom lahko predlagala skupščini delničarjev tudi delitev dividend. Letos bi takšen predlog bil neodgovoren, kljub temu da smo poslovali z dobičkom. Letošnje leto je namreč zaradi visokih cen surovin zelo zahtevno.«

Odpuščanja niso predvidena

Boste tukaj v Velenju število zaposlenih še zmanjševali?

»Poslovanje ves čas prilagajamo razmeram na trgu. To pomeni, da tudi obseg proizvodnje prilagajamo naročilom. Ocenjujem, da bomo zaposlene v diviziji bele tehnike še naprej lahko zmanjševali z mehkimi metodami. Tudi na zadnjih zborih delavcev sem zagotovil, da okviru teh programov letos ne načrtujemo odpuščanj. Se pa bomo morali zelo odločno spopasti s težavami Notranje opreme, katere poslovanje bo moralo postati bolj učinkovito. Notranja oprema namreč že nekaj let izkazuje izgubo. V zadnjih dveh, treh letih smo izvedli različne aktivnosti za izboljšanje poslovanja te divizije in sicer na področju proizvodnje, prodajnega programa,... Letos nadaljujemo z aktivnostmi za njeno prestrukturiranje.«

Bobinac ne odhaja iz Gorenja

Sliši se, da vas vabijo na različne pozicije izven Gorenja?

»Kategorično lahko odgovorim, da Gorenja ne zapuščam. Trenutna vodstvena ekipa ima mandat do sredine leta 2013 in odločeni smo, da Gorenje varno popeljemo naprej.«

Kaj pa sedež Gorenja, ostaja tukaj v Velenju?

»V Velenju imamo skoncentrirane najpomembnejše razvojne funkcije, tu se tudi odvija večina Gorenjeve proizvodnje. Hkrati so tu tudi vse ostale ključne funkcije korporacije. Je pa nenehno potrebno prilagajati organizacijsko strukturo, ki mora biti takšna, da bo pomagala uresničiti strategijo družbe. Zato je prav, da ko razmišljamo o tem, analiziramo vse možnosti in izberemo takšne, ki bodo za prihodnost korporacijo Gorenje, ki je največje slovensko industrijsko podjetje, pa tudi najbolj mednarodno in najbolj multikulturno, najboljše. Morda se bomo v prihodnosti odločili, da bomo kakšno funkcijo organizirali izven Velenja in s tem ni nič narobe. Pomembno je, da bomo znali vse funkcije in lokacije učinkovito povezovati.«

Še bolj v ospredju gospodinjski aparati

Poleg obstoječe proizvodnje, kam namerava v prihodnje Gorenje usmerjati svoj korak?

»V naslednji strategiji za obdobje do leta 2015, ki jo pravkar pripravljamo, se bomo še bolj usmerili k naši ključni dejavnosti - gospodinjskim aparatom. Naši načrti gredo v smer, da bo področje gospodinjskih aparatov že v prihodnjem letu prinašalo kar 90 odstotkov vseh naših prihodkov. Za primerjavo: sedaj z belo tehniko ustvarimo približno 80 odstotkov prihodkov. Fokusirali se bomo na sedanje proizvodne lokacije, torej na tovarne v Velenju, na Češkem, v Srbiji in Skandinaviji. Na teh lokacijah, za katere ocenjujemo, da jih je dovolj, bomo iskali za nas najbolj optimalne rešitve in storili vse, da bodo proizvodne zmogljivosti kar najbolj zasedene.«

Lanski rezultati so bili dobri, prav tako letošnji trimesečni, lahko to rečete tudi za polletne?

»Zadovoljni smo z lanskimi in letošnjimi rezultati v prvem četrtletju, o polletnih pa še ne morem govoriti, saj se mora z njimi najprej seznaniti nadzorni svet na seji, ki bo 29. avgusta. Lahko pa zagotovim, da bomo s sodelavci storili vse, da leto sklenemo tako, kot smo si ga zastavili in to kljub številnim pastem, ki jih srečujemo na vsakem koraku. O tem smo govorili tudi na majskih zborih delavcev in s temi mislimi odhajamo na zagotovo zaslužen kolektivni dopust.« ■

Od srede do torka - svet in domovina

Sreda, 20. julija:

Družba Delo Revije je zaposlenim nakazala junijske plače, a smo še vedno ugibali, če so resnične trditve, da naj bi družba še letos razpadla na najmanj tri dele - časnika Delo in Slovenske novice naj bi dobila vsak svojega lastnika, zanimanja za tiskarno pa naj ne bi bilo.

Slovenska vlada je priznala nacionalni prehodni svet libijskih upornikov kot legitimnega predstavnika Libije do vzpostavitve prehodne vlade. Potrdila je tudi izhodišča dokumenta, ki uvaja plačevanje za zdravstvene storitve prek participacije. Premier Pahor je ob tem dejal, da bodo premožnejši plačevali več.

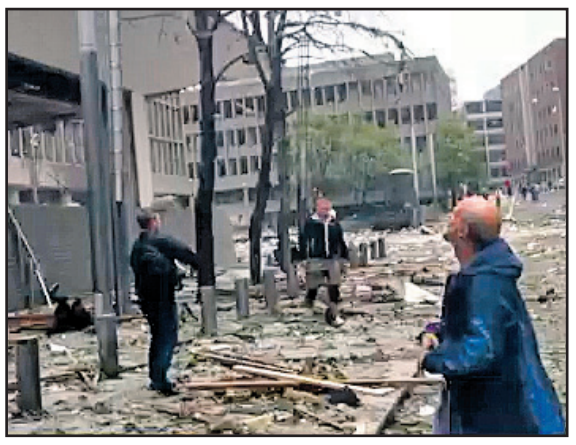

Svet je delil ogorčenje z Norvežani.

Bodo premožnejši res plačevali več?

V Vojvodini so prijeli še zadnjega haaškega ubežnika Gorana Hadžića. Srbsko sodišče meni, da ni ovir za njegovo izročitev haaškemu sodišču.

Tomo Križnar je poročal o dogajanju v Sudanu in prikazal posnetke groze. Ta se je odvijala tudi v Somaliji, kjer so Združeni narodi v pokrajinah Bakula in Šabele tudi uradno razglasili območji lakote. A humanitarci do sestradanih ljudi niso smeli priti.

Britanski premier se je v parlamentu zagovarjal pred poslanci. Dejal je, da obžaluje, da je za tiskovnega predstavnika najel nekdanjega Murdochovega uslužbenca Andrewa Coulsona. »Če bi imel več informacij, ga ne bi najel,« je povedal.

Četrtek, 21. julija:

V Lipici je z enakimi simptomi kot marca zbolelo pet konj, za dva izmed njih pa je bilo kljub takojšnji oskrbi obolenje usodno in sta poginila.

V Lipici sta poginila dva konja.

Končala se je 30-letna zgodovina vesoljskih poletov ameriških raketoplanov. »Space shuttle« Atlantis je zadnjič pristal v Cape Canaveral na Floridi.

V ameriški zvezni državi Teksas so z injekcijo usmrtili Marka Stromana, ki je jeseni leta 2001 iz jeze ob napadih 11. septembra ubil dva človeka južnoazijskega rodu.

Iva Sanaderja so preiskovalci v zagrebškem zaporu dve uri zasliševali, a nekdanji hrvaški premier ni želel odgovarjati na njihova vprašanja in je le zanikal krivdo v obtožbah o korupciji.

Portugalska policija je na neki ribiški ladji, ki je priplula iz Namibije, zasegla skoraj 1,7 tone kokaina, kar bi na trgu doseglo vrednost 80 milijonov evrov. Ob tem je bilo prijetih osem Indonezijcev.

Petek, 22. julija:

Dan je postal »petek groze«. Silovita eksplozija, ki je odjeknila v središču Osla, je zahtevala več smrtnih žrtev. A še več jih je terjalo streljanje na udeležence tabora podmladka vladajoče Laburistične stranke na otoku blizu norveške prestolnice, ki je sledilo.

Izvedeli smo, da je Slovenija do zdaj Grčiji namenila več kot polovico od skupno 387 milijonov evrov vrednega posojila. Ker ta pomoč ne zadostuje, bo pomagala še s poroštvi.

Skupina spletnih aktivistov Anonymous je sporočila, da je vdrla v podatkovno bazo zveze Nato in da je prišla do velike količine tajnih dokumentov zavezništva.

Srbija je zadnjega haaškega begunca Gorana Hadžića izročila haaškemu sodišču, kjer bo odgovarjal za vojne zločine na Hrvaškem.

Sobota, 23. julija:

Na dan je prihajalo več informacij o grozotah dneva pred tem. Po svetu so tako deževale obsodbe dvojnega napada na Norveškem, ki so se jim pridružili tudi predstavniki slovenskih oblasti in Norvežanom izrrekli sožalje. Izvedeli smo, da je odgovoren za oba napada Anders Behring Breivik, ki je dejanji tudi priznal, ni pa razkril motiva in tega, ali je imel pomagače.

Odgovoren za oba napada je dejal, da je bilo njegovo dejanje »gnusno, a potrebno.«

Ponoči je del spodnje Vipavske doline zajelo neurje s točo, ki je uničevala pridelek v breskovih in hruškovih sadovnjakih, vinogradih ter na poljih.

V Teheranu je bil v atentatu ubit vplivni iranski jedrski znanstvenik. Napadalca sta se pripeljala na motornem kolesu in ga ubila pred njegovim domom.

Latvijci so se na referendumu odločali o razpustitvi parlamenta. S kar 95 % so jo podprli. Republikanski predsednik predstavniškega doma John Boehner je brez dogovora zapustil pogovore o zvišanju meje javnega dolga s predsednikom Barackom Obamo.

Nedelja, 24. julija:

Mediji so šteli: dvojni napad na Norveškem je skupaj zahteval najmanj 93 življenj in močno pretresel tamkajšnjo družbo, ki je veljala za odprto do tujcev. Napadalec, 32-letni Anders Behring Breivik,o katerem so norveški mediji pisali, da je desničarski in krščanski skrajnež, je svoje dejanje opisal z besedami, da je bilo »gnusno, a nujno potrebno«. Obsodbe so prihajale iz vsega sveta.

Tudi na prihodnjih volitvah bo kandidiral za predsednika.

Prisluškovalna afera v Veliki Britaniji ni pojenjala. Kot se je izkazalo, so britanski policisti v zameno za podkupnine sami posredovali podatke novinarjem.

Na eni večjih železniških postaj v Rimu je izbruhnil velik požar, ki je oviral železniški promet ne le v italijanski prestolnici, temveč tudi drugod po državi.

Venezuelski predsednik Hugo Chavez je ob vrnitvi v domovino po zdravljenju s kemoterapijo na Kubi dejal, da je pripravljen nadaljevati delo.

Ponedeljek, 25. julija:

Strasti je razvnemala afera Patria. V Avstriji so namreč v tej zadevi obtožili pet oseb, med njimi tudi Riedla in Wolfa.

Policija je zaradi sumov storitve kaznivega dejanja, povezanega s pornografijo, ovadila poslanca Andreja Magajno, saj naj bi med preiskavo, ki se je nanašala na zgolj eno fotografijo, našli šest spornih fotografij. »Suvereno trdim, da fotografij na mojem računalniku ni, kar pomeni, da se bo prava afera šele začela. Šlo je za konstrukt, in to bom dokazal,« je dejal Magajna.

»Zahod sem hotel rešiti pred muslimanskim prevzemom.«

Vlada je na dopisni seji sprejela besedilo predloga novele zakona o intervencijskih ukrepih. Spremenjeni zakon je skupaj s predlogom rebalansa državnega proračuna poslala v DZ.

Sodnik je za Andersa Behringa Breivika, ki je na sodišču dejal, da je s krvavima petkovima napadoma želel »Evropo rešiti pred islamom«, odredil osemtedenski pripor. Obtoženi je povedal, »da obstajata še dve celici organizacije, ki sta pri napadih sodelovali z njim«.

Nekdanji vodja hrvaških Srbov Goran Hadžić, ki je obtožen zločinov na Hrvaškem v letih 1991-1993, je prvič stopil pred sodnika. O krivdi se ni izrekel.

Torek, 26. julija:

Avstrijski predsednik je podpisal nov zakon o narodnih skupnostih, ki med drugim ureja vprašanje dvojezičnih krajevnih napisov na avstrijskem Koroškem. Prvi dvojezični napisi naj bi bili postavljeni sredi avgusta.

Zaposleni in sodelavci Dela Revij so sklenili, da nadaljujejo priprave na stavko.

Kaj je povzročilo strmoglavljenje vojaškega letala?

Odvetnik razpitega Norvežana Andersa Behringa Breivika je povedal, da je obtoženi verjetno neprišteven, a se še ne ve, ali se bo v sodnem procesu skliceval na to. Dejal je še, da je napadalec pred svojim morilskim pohodom zaužil »nekakšna mamila«, da bi ohranil moč in budnost ter da je zdaj izrazil presenečenje, da mu je napad uspel in da ga policisti niso ubili, ko je moril na otoku Utoya ali med ponedeljkovo potjo na sodišče.

Na jugu Maroka je padlo vojaško letalo, v nesreči je umrlo 78 ljudi.

Vrelo je na Kosovem. Pripadniki posebnih enot kosovske policije so se umaknili z mejnega prehoda Brnjak, ki so ga zavzeli ponoči, kar je bil pogoj za odstranitev blokad, ki so jih vzpostavili Srbi.

žabja perspektiva

Kdo je kriv?

Še pred nekaj dnevi sem bila prepričana, da bom pisala o najbolj odmevnem medijskem škandalu po aferi Watergate: o prisluškovalni aferi tabloida News of The World. Potem pa se je zgodila Norveška ...

Pravkar je Anders Behring Breivik stopil pred preiskovalnega sodnika. Zaslišanje poteka za zaprtimi vrati, zaradi varnosti napadalca. In očitno bo varnost tista, ki bo ključno vplivala na naš način življenja v prihodnje. Če je namreč možno, da nek komik med zaslišanjem Ruperta Murdocha v britanskem parlamentu pristopi do njega in ga napade, pa čeprav s peno, če je namreč možno, da nek mlad Norvežan izstreli nešteto nabojev sredi počitniškega tabora mladih laburistov na mirnem otočku, potem je tudi varnost mogotcev in politikov vprašljiva. Ko so se zgodili napadi 9/11, Madrid in London, se je zdelo, da smo navadni smrtniki najbolj ogroženi. Zdaj se zdi, da nihče ni več varen. In zato sem prepričana, da bomo v prihodnje še bolj nadzorovani.

Tretje tisočletje po Kristusu se je pravzaprav začelo s presunljivim terorističnim napadom; dvojčka sta izginila v dimu in prahu, z njima pa naš način dojemanja svobode posameznika. Poostreni nadzor se je iz letališč »prenesel« na vsakdan; »veliki brat« še nikoli ni bil tako viden. Oziroma neviden. Bančne kartice, mobilni telefoni, socialna omrežja na spletu – beleži se vsak naš korak, vsako naše dejanje. A potem se zgodi Norveška ...

Breivik naj bi oba napada, torej tudi tistega v središču Osla, načrtoval dve leti. Čeprav je šele na dan napada na spletu objavil 1500-stranski manifest in videoposnetek o novodobni križarski vojni - "Preden lahko začnemo križarsko vojno, moramo izpolniti svojo dolžnost in zdesetkati kulturni marksizem" - je svoja radikalna stališča na spletu objavljal že nekaj časa. Ja, v prihodnje bomo še bolj nadzorovani.

Mediji njegova stališča že označujejo za desničarska. Je to pametno? Govoriti o levem in desnem polu, o skrajnežih in »normalno usmerjenih«, o teroristih in pacifistih, skratka, označevati kogarkoli? Mar nas ni prav to privedlo v situacijo, v kateri smo se znašli? Medijske sodbe in obsodbe so postale naš vsakdanji vokabular: ko v teh dneh obtožujejo Breivika, v isti sapi govorijo o Al Kajdi. Zakaj? Ker so očitno še vedno edini sovražnik sodobne civilizacije. Se vam ne zdi to absurdno? Da je za vse, kar se dogaja po svetu, krivih nekaj mož? No, še pred časom je bil kriv zgolj en mož, a tisti je (menda) na dnu morja ...

Čeprav je Breivik priznal, da je kriv za oba napada, Europol že napoveduje skupino več kot 50 strokovnjakov, ki naj bi državam na severu Evrope pomagala v boju proti terorizmu. In tako mediji še pred začetkom zaslišanja govorijo o Breiviku kot o teroristu, pa čeprav je vsem jasno, da je 32- letni fant duševno motena oseba, saj je s svojim dejanjem, kot je dejal, želel pomagati k izboljšanju norveške družbe. A za medije in seveda tudi za politiko je oznaka terorist pač bolj prikladna.

Torej, kdo je kriv, da živimo v takem svetu? Res le posamezniki, ki se jim »utrga«, ali tisti drugi, ki ustvarjajo pogoje za to? Npr. Hollywood, ki je uvedel žanr akcijskih filmov; ali pa tabloidi, ki živijo od poročanja negativnosti; ali pa ves medijski prostor, ki se »poigrava« z javnim mnenjem; ali pa politiki, ki jih zanima zgolj lasten in ne narodov blagor? Tovrstna vprašanja me begajo zato, ker se zavedam, da ko poslušam o terorizmu, tisti na najvišjih stolčkih bogato služijo z njim. Terorizem je pač prikladen za kopičenje vojnega dobička in hkrati za ustvarjanje vsesplošnega preplaha. Ljudi si namreč najlaže podjarmiš, če jih venomer ustrahuješ. Le spomnite se na knjigo Georga Orwella: brez »velikega brata« družba ne more obstajati. Ker če ni kontrole državnega aparata, naj si gre torej za demokracijo ali diktaturo, ni ubogljivega, sledečega ljudstva.

Ena najbolj podlih političnih potez je prav ustoličenje demokratičnega sistema. Ko namreč ljudstvo misli, da ima zaradi svobodne izbire neke politične opcije na volitvah vajeti v svojih rokah, je to zmaga za politični sistem. Kajti prav tako mišljenje ga omogoča. Sicer politike sploh ne bi potrebovali.

Si predstavljate tak svet? Brez političnih preigravanj, brez vodenja nekih mož, ki se okličejo za edinega pravega predstavnika nekega naroda? Je že res, da v celotnem živalskem kraljestvu vlada hierarhija ali kot jo je imenoval Darwin, zakon močnejšega. A razlika je v tem, da pri živalih točno veš, »kdo pije, kdo plača«. Pri ljudeh pa nikoli.

Razen, ko gre za teroriste. Ti so v tretjem tisočletju vedno krivi!

■ **Špela Kožar**

radio alfa
103,2 & 107,8 Mhz
info@radio-alfa.si
T: 02 88 24 750

Višje globe, še več pooblastil

Mestni redarji so z novimi zakoni na področju prometa dobili več pooblastil – Velenjski redarji jih še ne izpolnjujejo, na cestah promet še naprej nadzirajo policisti

Velenje, 22. julija - Z novimi štirimi zakoni o prometni varnosti, ki so v juliju zamenjali prej en sam zakon, so več pooblastil pri nadzoru v prometu dobili tudi mestni redarji. Kakšna so in ali jih v Velenju že izvajajo? Po odgovore smo se odpravili k vodji Medobčinskega inšpektorata **Sonji Glažer**.

Globe za nekatere prekrške, ki jih nadzirajo tudi občinski redarji, so po novem precej višje. Za nepravilno parkiranje na mestu za invalide ali na pločniku je bila prej najvišja možna globa 80 evrov, sedaj je 120 evrov. Neupoštevanje prometne signalizacije pa vas lahko stane 200 evrov.

Naša sogovornica nam je uvodoma povedala, da imajo trenutno zaposlenih 9 redarjev in redark, ti pa svoje delo opravljajo v kar 15

Sonja Glažer: »S policisti dobro sodelujemo, zato ob koncih tedna pripravljamo tudi skupne akcije«.

občinah ustanoviteljicah v Šaleški, Zgornji in Spodnji Savinjski dolini. »Redarji skrbijo tako nad državno zakonodajo kot občinskimi odloki. Vse občine ustanoviteljice so sprejele občinske odloke o varnosti, v planih in programih pa so natančno opredeljene naloge redarjev, kritične točke. Naši redarji se ravnajo predvsem po tem. Občine, ki jih pokrivamo, pa se med seboj močno razlikujejo,« nam je uvodoma povedala sogovornica. Izvedeli smo še, da vsaka občina želi, da redarji ukrepajo predvsem tam, kjer imajo težave. Največkrat pa »pokrivajo« mirujoči promet in manjše prekrške občanov na področju reda in miru.

V Medobčinskem inšpektoratu morajo zaradi velikega števila občin in ne prav velikega števila redarjev in redark delo natančno planirati. »Delajo na tri izmene, mi pa pripravimo natančne plane kdaj in koliko bodo prisotni v posamezni občini. Z dobro organizacijo zmoremo, držimo pa se tega, da največ delajo na področjih, ki so najbolj pereča.«

V prometu še ne posredujejo

Od začetka tega meseca dalje so policisti začeli pisati ostrejše kazni za večino prometnih prekrškov. To pa velja tudi za mestne redarje, ki v večini nadzorujejo mirujoči promet, torej parkiranje v mestih in naseljih.

Občinski redarji so prej »delali« po zakonu o varstvu cestnega prometa. Ta zakon so sedaj nadomestili kar štirje novi zakoni, dva od njih pa opredeljujeta tudi delo občinskih redarjev. To sta Zakon o cestah in Zakon o pravilih cestnega prometa, ki določata nove naloge občinskih redarjev. Sonja Glažer dodaja: »Veliko je nalog, ki so bile določene že

Državna zakonodaja ni povišala glob za prekrške na območju modrih con, ki jih določijo občine same. Če ne označite, kdaj ste parkirali v njih, saj je določen čas parkiranje brezplačno, vas to še naprej stane 40 evrov. Redarji preverjajo tudi, ali ste v avtu le zamenjali listek z začetno uro parkiranja ali pa ste ga dejansko vmes že odpeljali iz parkirišča. To velja predvsem za velenjsko modro cono C, kjer je dovoljeno 2 urno brezplačno parkiranje.

prej, nekaj pa je tudi novih. Teh še nismo začeli izvajati, saj menimo, da je prioriteta naših redarjev, da izvajajo nadzor v območjih za pešce, območjih umirjenega prometa ter na področju mirujočega prometa, torej parkiranja. V Velenju je nadzor še večji, ker imamo številne modre cone. Menim, da so dobro sprejete in da ljudje že poznajo pravila. Po novem lahko občinski redarji nadzorujejo promet na občinskih cestah in na cestah znotraj naselij, kjer lahko za prekrške tudi kaznujejo. Tega zaenkrat naši redarji še ne počnejo. Naloge imamo razdeljene s policijo, ki na tem področju zaenkrat edina nadzira »prekrškarje«.«

■ ***Bojana Špegel***

MALA ANKETA

V mestu se premalo pojavljajo ...

Tako ob vprašanju, kakšne izkušnje imajo z mestnimi redarji, odgovarjajo mimoidoči na velenjskih ulicah. Podoben odgovor smo od njih dobili večkrat, povzemamo pa dva.

Božena Tanšek: »Izkušnje? Redke, saj redarjev v mestu ne srečam pogosto. Pravzaprav skoraj nikoli. Tisti, ki se sprehajamo ob večerih, velikokrat vidimo mlade, ki kadijo, se zadevajo, prirejajo tako imenovane 'hauba partyje' ... In nikoli ni koga, ki bi jih razgnal. Posebej se mi zdi nesmiselna ideja o prepovedi sprehajanja psov v Sončnem parku. Psi bi se tu res lahko sprehajali, le vsak lastnik bi moral biti toliko odgovoren, da bi počistil za njimi. Sama imam psičko in se še ni zgodilo, da ne bi pospravila njenih iztrebkov.«

Elvir Dorič: »Moje izkušnje z mestnimi redarji so dobre in slabe. Ustavili me še niso, dobil sem tri kazni zaradi nepravilnega parkiranja, v samem mestu pa jih redko vidim. Recimo v Šaleku, kjer smo doma, jih nisem še nikoli srečal. Modre cone pač morajo biti. Če bi imeli vsak svoj parkirni prostor pred blokom, bi bilo še boljše. Edini park, kjer bi človek lahko sprehajal psa, je gotovo Sončni park in v tej prepovedi res ne vidim nobenega smisla.«

■ ***vg***

NAŠ ČAS
RADIO VELENJE
Pravi naslov za uspešno reklamo!
898 17 50

S čim se ukvarja agencija NAJDIVA.SE?

Agencija NAJDIVA.SE s sedežem v Celju se ukvarja s povezovanjem partnerskih in prijateljskih odnosov. Naši dosedanji člani so nam dodelili vzdevek „varna agencija", prav iz naslova našega dela. Naš temelj je delovanje na osebni ravni in osebnem kontaktu z vsakim od članov.

Zakaj ste se odločili ustanoviti agencijo za partnerstva NAJDIVA.SE?

Mogoče nas je na to pripeljala pot usode. Kar nekaj časa sva obe direktorici razmišljali, zakaj se nama ljudje želijo izpovedati, kaj nama sporočajo? Precej časa pred tem se nama je dogajalo, da so ljudje, ki sva jih srečevali, pričeli izpovedovati lastne izkušnje, in sicer kako so bili izigrani in opeharjeni na področju partnerstva, prijateljstva. Veva, da tega ne moreva spremeniti v celoti. Lahko pa našim članom pomagava najti lepšo prihodnost. Velikokrat nas pokličejo stranke, ki že imajo partnerske zveze, pa jim nekako v zadnjem času »škripa« v njihovem odnosu. Radi pomagava tudi na področju reševanja partnerstva. Ljudje skozi svoje življenja prehajamo skozi različna obdobja, ki se nas precej dotaknejo. Če vemo, kaj se z nami dogaja, če smo seznanjeni, zakaj smo nenadoma postali drugače misleči, se precej lažje in zavestno usmerimo na naše težave in jih prav iz tega naslova lažje rešujemo.

Kako se prijaviti v članstvo agencije NAJDIVA.SE?

V agencijo se lahko prijavite s klicem na naš telefon ali z obiskom naše spletne strani. Vsakega prijavljenega člana povabimo na osebni razgovor v našo agencijo. Osebni razgovor je voden po v naprej pripravljenem vprašalniku, ki ga ima agencija. Vprašalnik temelji na osebnih prepričanjih in željah posameznika. Karakteristike iskanja partnerja so pri nas natančno opredeljene, ničesar ne prepuščamo naključju. Po opravljenem osebnem razgovoru in istočasnem pogledu v astrološko karto posameznika skupaj določimo kriterij, po katerem iščemo partnerja, ki bi se lahko dopolnjevala. Naši osnovni kriteriji zajemajo: osnovna pričakovanja glede zunanjega videza partnerja, starosti, izobrazbe, verskega prepričanja, načina delovanja vsakega posameznika, njihove pričakovane vrednote in načina življenja. Vse usmeritve so precej ciljne. Pogosto se zgodi, da naši člani pozabijo omeniti svoje bistvene prednosti, ki jih imajo in prav iz tega naslova si pomagamo še z astrologijo.

NAJDIVA.SE
AGENCIJA ZA PARTNERSTVA
Ulica mesta Grevenbroich 9, SI-3000 CELJE
gsm: 090 4331 www.najdiva.se

Kako poteka pogled v astrološko karto in kaj lahko v njej razberete?

Astrološko karto bi lahko poimenovali kar osebna izkaznica posameznika, samo da astrološka karta ne izkazuje legitimnosti na področju informacije imena in priimka, stalnega naslova, ampak nas samih; kako delujemo, katere kvalitete imamo, kašna je naša energija, kaj cenimo in česa imamo premalo. Velikokrat slišimo, da se nasprotja privlačijo, nikoli pa se ne omenja ali lahko takšni partnerji vzpostavijo harmoničen odnos. Pri nas ne delujemo tako in naše vodilo je, da si ljudje iščemo partnerja za dopolnjevanje. Vsi nimamo vsega, vsi ne moremo delovati na vseh področjih enako intenzivno; nekje smo lahko uspešni in nekje ne moremo delovati, tako kot bi želeli. Že sama narava nas je povezala. Npr., zemlja kot materialna dobrina nam da osnovo, da nekaj posadimo; pa je to dovolj? Nikakor ne, potrebujemo še vodo, toploto, svetlobo in rastlino. Po enakem sistemu delujemo tudi ljudje. Astrologija nam omogoča, da opazimo prednosti posameznika in okrepimo njegove šibke točke. Naši člani že pri osnovnem članstvu v našo agencijo dobijo splošni pogled v astrološko karto glede partnerskih povezav in njihovega delovanja. Za vse tiste, ki si želijo izvedeti več o sebi in svojem delovanju pa se lahko naročijo na 2-urni astrološki posvet.

Kako poteka spoznavanje članov?

Na samem začetku sva omenili, da smo od naših članov dobili vzdevek „varna agencija", ravno zaradi načina spoznavanja med člani. Vse člane spoznamo osebno. Prvo srečanje bodočih partnerjev vedno poteka v naših prostorih vpričo

našega strokovnega sodelavca. Nikogar nikamor ne pošiljamo, nikoli ne posredujemo kontaktov članov med sabo. Člani se po naši predstavitvi vedno srečajo pri nas. Na ta način preprečimo negativne izkušnje, ki so si jih ustvarili pri iskanju na drugačen način. Poudarek je na osebnem pristopu; tako naši člani niso prepuščeni naključju.

Kako poteka prvo srečanje?

Prvo srečanje je vedno v naši agenciji v prisotnosti našega strokovnega sodelavca ali sodelavke. Člana seznanimo, da smo zanj našli ustrezno osebo, ki ustreza iskanemu profilu našega člana. Prva medsebojna prestavitev je vodena z naše strani. Naši člani dobijo točna navodila, čemu je prva predstavitev namenjena in kako bo potekala. Če se člana po prvem srečanju želita ponovno videti, si po končanem skupnem razgovoru izmenjata kontakte. V primeru, da se ne želita ponovno srečati, se enostavno poslovita. Vsa ostala pojasnila pa so delo naše agencije.

V vaši agenciji imate še program prijateljstvo.

Program prijateljstvo je namenjen medsebojnemu druženju članov, ki imajo enake interese, najsi bo to rekreacija, glasba, potovanja, pohodništvo... Če pomislimo s kakšnim tempom živimo, si enostavno ne moremo poiskati niti prijateljstva, ker za to nimamo časa. Ko pa si čas za oddih le najdemo, smo sami in brez družbe, da bi lahko del našega prostega časa neobremenjeno preživeli z nekom, ki ga navdihujejo enake stvari kot nas. Mnogi med nami so zaradi načina svojega življenjskega sloga precej osamljeni. Sčasoma pa vsi ugotovimo, da tako ne moremo delovati. Program prijateljstvo je neobremenjen s strani stalnega druženja. Program preprosto deluje za sodelovanje med dvema osebama, ki imata enake interese. Hkrati pa je namenjen tudi vzajemni pomoči med posamezniki po sistemu »nekaj lahko naredim zate, ti pa narediš zame«. Program je namenjen tudi starejšim osebam, ki si ne iščejo partnerskih vezi, potrebujejo le sogovornika, prijatelja ali pa si lahko vzajemno pomagajo.

Ali je članstvo na področju prijateljstva tudi nujno?

Vsi ki so vključeni v program agencije NAJDIVA.SE morajo biti naši člani, že iz naslova preverjenih podatkov saj našim članom želimo zagotoviti varno spoznavanje.

Ali koga ne sprejmete v članstvo ?

Zgodi se tudi, da moramo komu pojasniti, da nismo pravi naslov za potrebe, ki jih določen iskalec ima. Ne ukvarjamo se s hitrimi zmenki, hostesami ali spremljevalkami. Delujemo in smo tu za to, da delamo resno in vestno. Naš namen je povezati ljudi, ki se iz kakršnega koli razloga niso povezali v katerega od omenjenih programov sami.

Sprehod po Muzeju usnjarstva ...

Po muzeju nas je popeljal kustos Miran Aplinc, prof.

Vesna Glinšek

Muzej usnjarstva na slovenskem, ki je nastal pred dvema letoma, predstavljata dve pomembnejši zbirki: v zunanjem delu so to Usnjarski stroji, v notranjem pa Usnjarstvo v Šoštanju, ki prikazuje razvoj usnjarske obrti v veleindustrijo in pomembno gospodarsko panogo.

Muzej je odprt od torka do nedelje, od 10. ure do 18. ure.

Če ne med letom, pa je morda poletje pravi čas, da obiščemo muzej in izpopolnimo znanje o zgodovini domačega kraja. Šoštanjski muzej je sicer izredno moderen, vsak kotiček je dodobra izkoriščen, informacije so skrčene na kratke tekste, ki so jih ločili po jezikih, podrobnosti pa so zapisane na večjem zaslonu na dotik. Obisk začenjamo v zunanjem delu ...

Zbirka Usnjarski stroji

To je zbirka usnjarskih strojev iz začetka industrializacije na Slovenskem, ki je postavljena v zunanjem, odprtem paviljonskem delu muzeja. Nekateri razstavljeni stroji so precej stari, drugi mlajši, nekateri izmed njih še vedno delujejo. Vsi pa so industrijski stroji za predelavo kož v usnje. »To so unikatni primerki, ki jih na slovenskem nikjer več ne boste našli. Tudi v Evropi je zelo malo primerkov, zato smo na njih zelo ponosni,« poudarja kustos Miran Aplinc.

Zunanji del dopolnjujejo fotografije delavcev, to so fotografije iz leta 1938, ko je tovarna usnja v Šoštanju praznovala 150 let obstoja. »To so precej velike povečave delavcev in dela v tovarni, predstavljajo ambient, približajo pa nam tudi človeka,« dodaja Aplinc.

Novi načini predelave

Industrializacija na slovenskem v naše kraje prinese tudi nove načine predelave kož v usnje. Nekdaj so to delali v strojilnih jamah, pri čemer je strojenje trajalo celo leto. Z industrijsko proizvodnjo uvedejo tudi strojilne sode, ki v času, ko je bilo usnjarstvo na svojem višku, proizvodnjo skrajšajo na en mesec. Za to so uporabljali tudi kemične snovi, ki jih danes imenujemo snovi, škodljive našemu zdravju. Z njimi so sicer pospešili postopek strojenja, a tudi močno kontaminirali okolje oziroma ga onesnažili.

Muzej usnjarstva na slovenskem deluje pod okriljem javnega zavoda Muzej Velenje.

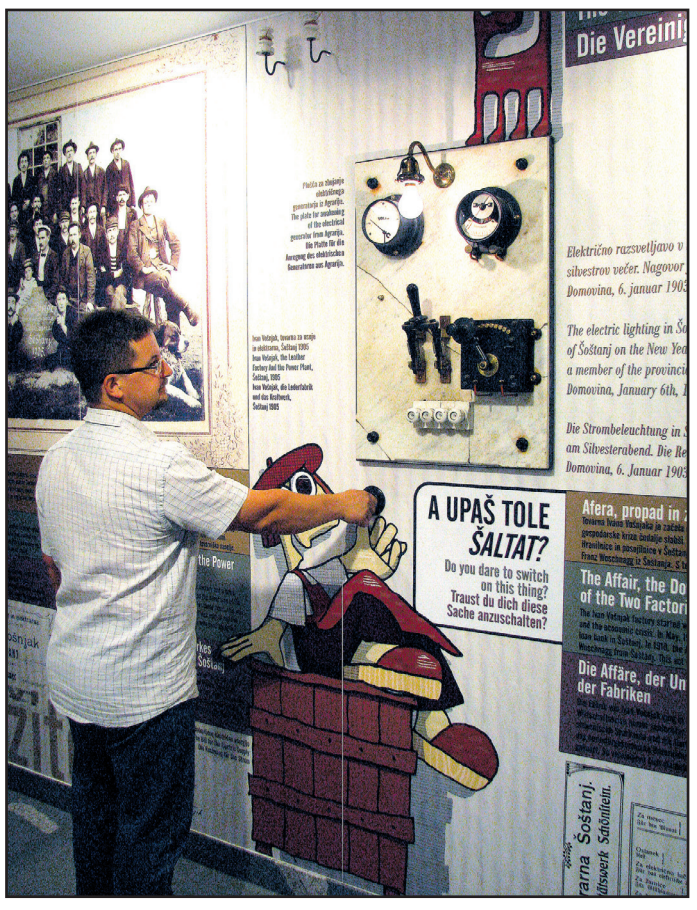

Prostor so dobro izkoristili s prikazi na stenah.

Usnjarstvo je spremljal velik smrad

Vse od najstarejših časov bile usnjarne postavljene ob rekah, ker so za proizvodnjo potrebovali vodo. V časih, ko je bila to še obrtna proizvodnja, so usnjarje postavili na obrobje mesta, kjer je reka zapuščala mesto, da je smrad in nečisto vodo odnesla s seboj. Če pa je bil kakšen usnjar vseeno sredi mesta, so se nosovi sosedov vihali ...

Notranji del muzeja - kopalnica

Stavba, v kateri je notranji del muzeja, je bila zgrajena leta 1935 oziroma 1936. Delavci so si jo prislužili sami, saj so leta 1935 stavkali. Nato so v tovarni le izboljšali delovne pogoje in zgradili kopalnice za delavce.

Prvi del razstave Usnjarstvo v Šoštanju predstavlja kronološki pregled delovanja tovarne in obiskovalcem predstaviti tovarniškega delavca izven njegovega delovnega časa.

Miran Aplinc pravi, da se je elektrifikacija začela v Šoštanju: »Vsekakor začetek ni z velenjsko elektrarno, zgrajeno leta 1927, ampak za začetek štejemo kombinirano termo in hidroelektrarno, ki jo je leta 1902 zgradil Ivan Vošnjak ob reki Paki in je takrat z elektriko osvetljeval Šoštanj s 400 žarnicami.«

Družinsko življenje delavca

V tem delu lahko vidimo družinsko življenje človeka, ki se združuje s sosedi in prijatelji v razna društva, to je kulturno in družabno življenje Šoštanja. Nekateri so igrali v nogometnem klubu Usnjar, drugi pri delavskem godbenem društvu Zarja, tretji so peli v društvu Svoboda, sodelovali v dveh gasilskih društvih ali pa v planinskem društvu, ki je nastalo leta 1902.

Prikazano je tudi delavsko stanovanje, ki je bilo majhno. Imelo je kuhinjo in spalnico, skromno opremljeno, kot so si ju tovarniški delavci lahko privoščili. Niso živeli razkošno.

gled 210-letne tradicije usnjarstva v Šoštanju, vse od ustanovitve Vošnjakove usnjarije leta 1788, do vzpona v veleindustrijo in do ukinitve tovarne leta 1999.

Leta 1788 je bil Šoštanj kot majhna vas. Imel je 339 prebivalcev, nekaj hiš, dva gradova, cerkev in reko Pako.

Obiskovalec se v notranjosti muzeja najprej seznani z velikim pomenom družine Vošnjak in vplivom tovarne na gospodarski razvoj Šoštanja. Na desni strani je predstavljena cela rodbina, ki še danes daje svojevrsten pečat mestu, na levi pa je zgodovinski časovni trak, ki kaže takratno dogajanje doma in v svetu.

Stopnišče = pogorišče

A samo v muzeju. Tovarna je namreč dvakrat pogorela, leta 1906 in 1966. In s tem, da so stopnišče spremenili v pogorišče, so pravzaprav prekinili kronološki pregled delovanja tovarne in obiskovalcem predstaviti tovarniškega delavca izven njegovega delovnega časa.

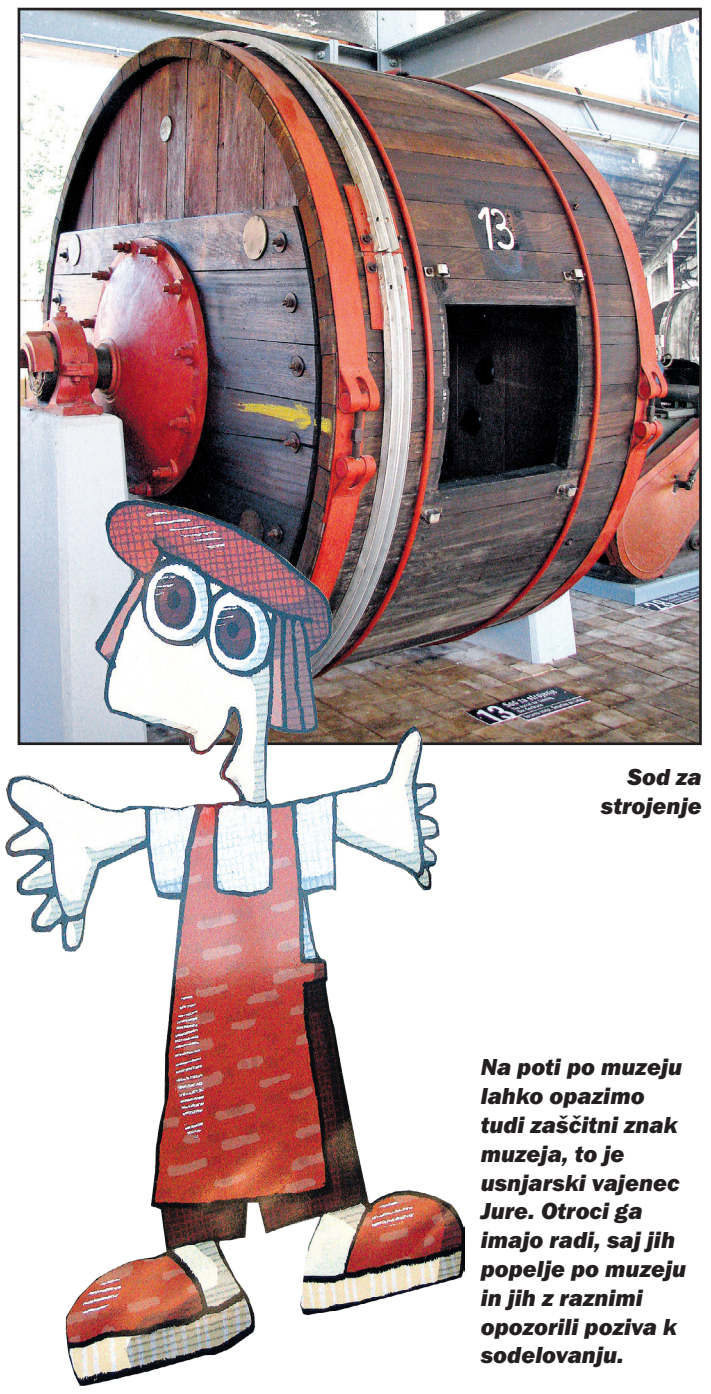

Sod za strojenje

Na poti po muzeju lahko opazimo tudi zaščitni znak muzeja, to je usnjarski vajenec Jure. Otroci ga imajo radi, saj jih popelje po muzeju in jih z raznimi opozorili poziva k sodelovanju.

Na drugi strani so imeli Vošnjaki ogromno premoženje, ki so ga ustvarjali in ga obdržali vse do leta 1945. Njihova je bila Šoštanjska graščina, graščina Gutenpihel, Vila Široko, kmetijsko posestvo, veliko okrog 100 hektarov, nekaj 10 hiš v Šoštanju, tovarno ter hiše v Zagrebu, Ljubljani in na Dunaju.

Usnjarstva se dobro spominjajo tudi občani

Stanislav Kumer: »V bivši Jugoslaviji so delavci v tovarni dobro zaslužili, saj je za njih Vošnjak lepo poskrbel. Zaposlil je sicer samo pridne, a jim je nudil vse, tudi stanovanje. Tisti, ki je dobil zaposlitev v tovarni, je bil lahko zadovoljen, ker so tam jedli tudi bel kruh, drugje pa ne.« ■

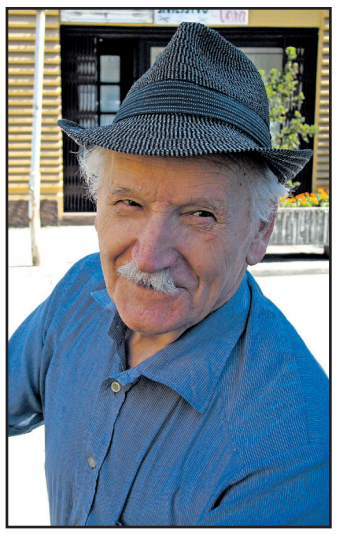

Stanislav Kumer

Mara Suhaj

Mara Suhaj: »Moje izkušnje z usnjarno so bolj slabe. Vsepovsod je bilo precej prahu, v okolici se je vonjal smrad, Paka je bila zelo umazana. To so moje izkušnje, saj stanujem blizu tovarne.«

Največ težav v zvezi s starševstvom

Svetovalnica za prvo psihološko pomoč na Zavodu za zdravstveno varstvo Celje deluje tudi poleti – Letos že blizu 100 obiskov

Tatjana Podgoršek

Na spomladanski novinarski konferenci je vodstvo Zavoda za zdravstveno varstvo Celje med drugim predstavilo delo svetovalnice za prvo psihološko pomoč Tu smo zate. Glede na število obiskov v letu dni delovanja je svetovalnica opravičila obstoj, a takrat je bil vendar pod vprašajem, saj niso vedeli, ali bodo pridobili zanjo dovolj denarja. Pred nedavnim pa je vodja svetovalnice na zavodu **Nuša Konec Juričič** sporočila, da sta potrebo po njenih storitvah občanom vendarle zaznala tako svet savinjske statistične regije kot ministrstvo za delo, družino in socialne zadeve, čakajo pa še na rezultate razpisa ministrstva za zdravje. »Zdaj že lahko rečemo, da bo svetovalnica delovala celo leto, torej tudi v teh poletnih mesecih.«

Svetovalnica je namenjena ljudem s težavami v partnerskih odnosih, s starševstvom, kakor tudi tistim, ki jih pestijo psihične težave, kot so depresivnost in razmišljanje o samomoru in podobno. Na strokovnjake v svetovalnici se lahko obrnejo vselej, ko občutijo, da težavam niso kos in ne vedo, kako naprej. Poleg prve psihološke pomoči jim bodo tam tudi svetovali, kdo oziroma kje jim še lahko pomaga, posebej še, če imajo hujše in dolgotrajne težave, potrebne posebne strokovne obravnave. Zdravniška napotnica ni potrebna.

Letos je svetovalnico obiskalo že blizu sto ljudi. "Rezultati analize, ki smo jo opravili, kažejo, da se je oglasilo največ ljudi s težavami s starševstvom, sledijo težave s partnerjem in kombinirane težave. Na četrtem mestu so stiske zaradi ločitve, sledijo depresije in druge duševne stiske, težave na delovnem mestu in učne težave."

Med strankami je bila več kot polovica aktivne delovne populacije, povprečna starost obiskovalcev je bila 41 let. Študentov je bilo 14 odstotkov, dvanajst odstotkov je bilo brezposelnih, šest odstotkov pa upokojencev. "Ljudje se tudi vračajo, navadno z drugimi problemi," je še povedala Nuša Konec Juričič. ■

Svetovalnica za prvo psihološko pomoč na zavodu deluje vsak ponedeljek, torek in četrtek od 15. do 18. ure. Ob enem obisku, za katerega je potrebno odšteti pet evrov, je na voljo ura pogovora s strokovnjakom. Ta potem oceni, ali bo dovolj en pogovor ali potrebuje stranka dodatno obravnavo (v tej posvetovalnici največ pet do šest ur). Po potrebi jo napoti po pomoč še na druge strokovne institucije. Za pogovor se lahko občani naročijo tudi po telefonu 031 778 772 ali elektronski pošti svetovalnica@zzv-celje.si.

Kanalizacija in dokončanje revitalizacije trškega jedra

V Občini Ljubno začeli prireditve v počastitev občinskega praznika – Do konca pripeljali vrsto zadev, za katere so si prizadevali vrsto let – Nominacija za univerzijado in organizacijo svetovnega pokala v smučarskih skokih za ženske

Tatjana Podgoršek

V Občini Ljubno bodo letošnji občinski praznik zaznamovali s kar 40 prireditvami, ki se bodo zvrstile tja do 7. avgusta. Poleg kulturnih in športnih ne bo manjkalo še etnografskih. Kot vsa leta doslej bodo praznovanje sklenili s Flosarskim balom. Ta sodi med najstarejše etnografske prireditve na Slovenskem. Letošnji bo 51. po vrsti.

Franjo Naraločnik, ki je na županski stolček sedel pred 8 meseci, je ob pogledu na opravljeno delo izrazil zadovoljstvo, saj so v sodelovanju z občinskim svetom in krajani pripeljali do konca kar nekaj naložb, za katere so si prizadevali vrsto let. »Naj omenim samo ureditev hudournikov. V Radmirju smo regulirali del tamkajšnjega potoka, urejujemo brežine in reguliramo Okoninski potok. Obe pridobitvi sta zelo pomembni za lokalno skupnost, še bolj pa za tamkaj živeče občane. Zamenjava še zadnjih metrov azbestnih vodovodnih cevi zgovorno priča o tem, koliko je občina v preteklih letih vlagala v oskrbo z zdravo pitni vodo. Rezultati teh vlaganj se že kažejo.« V tem trenutku so v polnem zamahu dela pri osnovni šoli. Zamenjali so že kritino, dogovarjajo se o zamenjavi oken in obnovi pročelja. Šola bo imela lepši izgled, pa tudi precej bolj energetsko varčna bo. Poleg omenjenih izvajajo še kopico manjših projektov, s katerimi bodo prav tako poskrbeli za dvig kakovosti življenja občanov.

Do naložb brez dolga

Občina Ljubno je ena od redkih slovenskih občin, ki ni zadolžena, kljub temu pa beleži precejšen razvoj. Dokaj uspešni so bili pri črpanju nepovratnih evropskih sredstev, čeprav te aktivnosti niso enostavne in tudi marsikdaj ne gredo tako, kot želim, da bi v skladu z našimi pričakovanji in načrtovanji začeli udejanjati nekatere naložbe letos in jih v prihodnjih letih tudi končali.«

Franjo Naraločnik: «Biti moraš vztrajen, racionalen, poiskati prave ljudi za prave projekte.«

bi si želeli. Po mnenju Franja Naraločnika pa ima levji delež pri razvoju brez dolgov strokoven pristop k naložbam v minulih letih, pazljiva in umna izbira pravih projektov, ki tudi v nadaljevanju zagotavljajo možnost razvoja predvsem tamkajšnjih podjetjem, odpiranjem novih delovnih mest ... »V minulih letih smo rešili praktično vsa najbolj aktualna vprašanja. V krizne čase, ki za občine glede vlaganj niso prijazni, smo vstopili z zelo dobro finančno kondicijo, kar nam pomaga premostiti trenutne razmere. Glede na to, da zdravo korakamo v tej smeri, si

Univerzijada in svetovno prvenstvo?

Prednostna projekta do naslednjega občinskega praznika sta - tako Franjo Naraločnik - vsaj dva: dokončanje revitalizacije trškega jedra in ureditev kanalizacijskega omrežja. Gre za zajetna projekta, ki precej presegata vrednost 500 tisoč evrov. Zanju sicer imajo v občinskem proračunu zagotovljenih nekaj lastnih sredstev, čakajo pa še na rezultate razpisov za pridobitev dodatnega denarja. Ureditev kanalizacije predvidevajo v Radmirju, projektirajo izgradnjo fekalne kanalizacije v Melišah, Okonini ter v Podteru. Med malo manjšimi projekti so vzdrževanje in posodabljanje cest, nadaljevanje sanacij po neurjih iz prejšnjih let, nadgradili bi radi Fašunovo hišo, kjer bi uredili prostor za druženje članov društev. V tem trenutku veliko pozornosti namenjajo ureditvi rekreativnih površin, predvsem na območju skakalnice. »Smo namreč nominirani za organizacijo svetovnega pokala v smučarskih skokih za ženske in univerzijado 2013. To predstavlja velik finančni zalogaj na področju javne gospodarske infrastrukture, saj moramo zagotoviti potrebno podporo za izvedbo tekem,« je še dejal Franjo Naraločnik. ■

Letošnji občinski nagrajenci

Osrednji dogodek ob občinskem prazniku bo slavnostna seja ljubenskega občinskega sveta v petek, 5. avgusta, na kateri bodo nekaterim najzaslužnejšim občanom podelili občinska priznanja in nagrade. Naslov častni občan občine Ljubno bo prejel poslanec v državnem zboru **Jakob Presečnik**, zlato priznanje **Stanko Zagožen**, dobitniki srebrnega priznanja bodo: **Angelca Šuster**, **Primož Budna** in **Janez Podkrižnik**, bronastega pa: **družina Štiglic**, **Milan Maranšek** in **Franc Ugovšek**. Župan bo podelil svoje priznanje klubu Zgornje Savinjskih študentov in **Francu Kladniku**. Denarno nagrado pa bodo prejeli: ženski pevski zbor Jutro, **Katja Rigelnik**, **Nejc Naraločnik**, **Blaž Kramar** in **Borut Mavc**. ■

Solčavski dnevi in občinski praznik

Solčava – V Evropski destinaciji odličnosti – na Solčavskem – bo od jutri (petka) do nedelje, 5. avgusta zelo živahno. Občina Solčava in tamkajšnji Center za razvoj Solčavskega Rinka bosta pripravila 19. Solčavske dneve, z njimi pa bosta popestrila tudi praznovanje občinskega praznika. Ob tej priložnosti se bo zvrstilo nekaj športnih prireditev, precej več bo kulturno-etnografskih in zabavnih. Odvijale se bodo na različnih lokacijah, največ pa na prireditvenem prostoru sredi Solčave, v bližnji dvorani, v centru Rinka.

Jutrišnje dogajanje bodo začeli z odprtjem lovske razstave, razstave polstenih tapiserij in s prižigom oglarske kope v Logarski dolini, sklenili pa s koncertom duhovno ritmične in cerkvene glasbe v cerkvi Marije Snežne. Iz sobotnega programa naj omenimo vaško tržnico, prireditev Mojstrovine lesa, monokomedijo Jamski človek ter družabni večer z domačo glasbo Solčavske viže. V nedeljo se bodo predstavili mladi solčavski muzikanti, na prireditvi z naslovom Med štanti se bodo lahko obiskovalci seznanili s turistično ponudbo in znamenitostmi Zgornje Savinjske doline ter sosednjih občin. Ekipe sodelujočih krajev bodo nastopile še na Poletni zGodbi, kjer bodo predstavile svoj kraj z igranimi zabavnimi predstavitvami, ansambli iz bližnje in daljne okolice Solčave pa bodo poskrbeli za vedro razpoloženje.

Poleg ogleda več razstav se bo med tednom zvrstilo še nekaj otroških delavnic, filmskih večerov. V petek, 5. avgusta velja omeniti okroglo mizo o solčavskem narečju, o čemer bodo spregovorili strokovnjaki in domačini ter slavnostno sejo solčavskega občinskega sveta. Ta bo ob 20. uri na prireditvenem prostoru v Solčavi. ■ ***tp***

Ideja je prava, potrebno pa je garati

Obiskalo smo kmetijo Ježovnik Napotnik v Velikem Vrhu, kjer so konec tedna pripravili dneve kislega mleka in mlečnih izdelkov – Če veliko delaš, lahko preživiš, obogateti pa ne moreš

Tatjana Podgoršek

Na kmetiji **Ježovnik**, po domače Napotnik v Velikem Vrhu v občini Šmartno ob Paki je teklo življenje konec minulega tedna nekoliko drugače kot običajno. Dneve so gospodarjema **Milki** in **Marjanu** ter hčerama **Mariji** in **Veroniki** (tretja hči **Katarina** je bila odsotna) popestrili obiskovalci. Na kmetijo so jih privabili dnevi kislega mleka in mlečnih izdelkov.

»Do ideje za dneve smo prišli po naključju. Z možem sva se udeležila občnega zbora šmarškega turističnega društva, kjer sva slišala o vinogradnikih in njihovih dnevih kleti odprtih vrat, tudi čebelarji so napovedali odprta vrata čebelnjakov. Ker tudi mi ustvarjamo in si prizadevamo za ureditev turistične kmetije (v ta namen sva zgradila tudi velik objekt, ki ga sedaj postopoma urejamo), mi je na molži »kapnila« ideja o kislem mleku in mlečnih izdelkih. Je nekaj novega v ponudbi tukajšnjega okolja in eden od izzivov in tržnih priložnosti za takšno majhno kmetijo kot je naša«, je povedala gospodinja Milka. Kot je še dodala, je prepričana, da je ideja prava. Zavedajo se tudi, da bo potrebno še trdo delati. »Samo gledati na profit in računati na zaslužek, se ne izide. Delo, ideja, pridne roke, volja ...«

Praksa in teorija v domači kuhinji

Pripravljene dobrote: skuta, maslo, več vrst trdih in mehkih sirov, sirnih namazov, smetana, kislo mleko, ...so kar vabile k pokušini. In kje se je gospodinja usposabljala za pripravo teh jedi? Prešerno se je nasmehnila in odgovorila: »V domači kuhinji sem mešala, ustvarjala, poskušala združiti teorijo in izkušnje. Prebrala sem kakšen časopisni članek na to temo, se posvetovala v Aktivu kmečkih žena Šaleške doline, katerega članica sem. Vse »umetnine« niso bile primerne za na mizo, zato sem jih zavrgla, nekatere pa so ratale. Te sedaj nadgrajujem in poskušam z novostmi.« Čeprav se sliši dokaj enostavno, temu še zdaleč ni tako. Mleko je namreč občutljiva surovina in ni vseeno, ali je v takšnem ali drugačnem loncu, ali je primerno hlajeno, shranjeno na primernem mestu, posodi za kisanje.

Milka pravi, da imajo vizijo, da so optimisti, zato bodo pri butični mlečni proizvodnji vztrajali. Drugega jim tudi ne kaže, kajti kmetija je premajhna za večjo proizvodnjo. Vztrajali bodo tudi zaradi ljudi. Vse več se jih oglaša in povprašuje po domačem mleku in mlečnih izdelkih.

Če fejst delaš, lahko preživiš

Po besedah gospodarja Marjana imajo trenutno 17 glav živine, sicer pa v povprečju 12. Kmetujejo na 15 hektarjev veliki kmetiji, kjer je obdelovalne zemlje bolj za vzorec, je pa od tega 8 hektarjev travnikov. Zaradi majhnosti se niso odločili za usmerjeno proizvodnjo, ampak poleg mleka zredijo še kakšnega bikca, telico, za lastne potrebe prašiče. Pa pravijo, da se na malih kmetijah ne splača delati?« Če fejst delaš, lahko preživiš. Obogateti pa res ne moreš. Če zgrabimo vsi pri hiši, kar gre,« se je odzval na našo misel. Za delo sta z ženo Milko med tednom sama, ob vikendih in med počitnicami jima pomagajo hčere. Ali bo katera od njih nadaljevala njuno delo, dekleta še ne vedo. Tovrstnih želja ravno nimajo. »Bomo še videle, kaj bo prinesla prihodnost,« sta dejali Viktorija, ki je študirala jezike in bi najraje opravljala prevajalsko delo v okviru EU ter Marija, študentka 2. letnika veterine v Ljubljani. Sta pa obe menili, da je odziv mame in očeta na izziv hvale vreden. Ne nek način dokazujeta, da nista obupala. »Korak za korakom pa nam bo morda kdaj res uspelo urediti turistično kmetijo.«

Nadaljnjo usodo kmetije Milka in Marjan vseeno prepuščata »ta mladim«, kaj bodo ti rekli. Nekaj bo odvisno tudi od razumevanja okolja. »Glede tega pa sva nekoliko razočarana. Cesta, ki vodi do kmetije, je obupna. Sami je ne zmoremo urediti, na kakšen razpis se doslej res še nismo prijavili, z vodstvom občine pa se o tem že nekaj časa dogovarjamo. Nismo v središču dogajanja, kar je danes moderno. A, kljub temu s tistimi, ki so, ne bi zamenjali. Uživamo v tem, kar imamo, kar počnemo. Le boljše ceste si želimo,« so še dejali Napotnikovi. ■

Dnevi kislega mleka in mlečnih izdelkov so privabili kar nekaj obiskovalcev

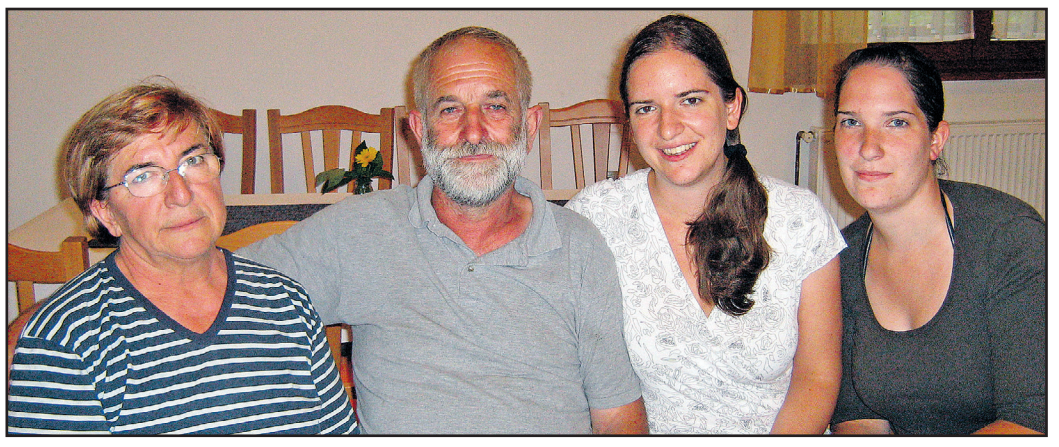

Ježovnikovi: gospodinja Milka, gospodar Marjan ter hčeri Viktorija in Marija upajo, da jim bo v prihodnosti le uspelo urediti kmetijo odprtih vrat

Alimpije Košarkoski – rojen ikonopisec

Skromen atelje z bogato vsebino. Predstavljamo vam lastnika.

Zala Fendre

Alimpije Košarkoski, po rodu Makedonec, se je podal po svetu mladih nog. Pot ga je prvič zanesla v Slovenijo leta 1972, že od otroštva pa je njegova velika strast ikonopisje. Le to se je razvijalo vzporedno s krščanstvom, saj so prispodobe krščanstva ikone.

Ob vstopu v majhen atelje, ki se nahaja kar v kleti stanovanjskega bloka, je moč zaslediti pravo malo zbirko ikon. Zaznamovane so z živimi barvami za piko na i pa jih Košarkoski rad popestri z zlato barvo. Krščanske ikone se izdelujejo na deskah iz lipovega lesa, ki jih je potrebno večkrat obrusiti in nanje nanašati kit. Po večkratnemu brušenju in kitanju na desko narišemo prispodobo, pričnemo z razbarjenjem in dokončamo z barvanjem, pri katerem je potrebno barvo nanesti tudi do sedemkrat. Za vrhunsko izdelavo ikone pa je dobrodošlih deset do petnajst dni intenzivnega dela. »Del svojih že narejenih del bom podaril prijateljem, ostalo pa bom obdržal zase,« je nasmejano dodal.

Gospod Košarkoski je nadvse aktiven človek. Po triintridesetih letih službovanja v termoelektrarni Šoštanj se bo jeseni upokojil, prav tako je bil kot občan mesta Šoštanj, dejaven na športnem, kulturnem in političnem področju. Zdaj pa pravi, da je čas, da se posveti in svojo dušo sprosti v že prej omenjenem ikonopisju, katerega izdelke je že predstavil na sedmih razstavah. Nazadnje je svoje umetnine predstavil v svojem delovnem okolju, v termoelektrarni Šoštanj. Alimpije Košarkoski zase pravi, da je zelo bogat, saj ima dve domovini. »Duša je v Makedoniji, ljubezen pa v Sloveniji.« V Sloveniji si je ustvaril družino, Šoštanj obožuje, svoj domači kraj v Makedoniji pa obišče vsaj enkrat letno in tam tudi lažje najde navdih za naslednji slikarski izziv.

■

Iztok Šmajs Muni »Izrazi svoje upanje« tudi v Sloveniji

Vi pišete

Potujoča razstava na temo upanja, se osredotoča na podobo in besedo. Njen iniciator Nizozemec Martin Voorbij pripoveduje zgodbe, na podlagi le teh pa potem mlajši in povsem mladi rišejo in »interpretirajo« podobe. Tako imenovani »pripovedovalski performansi« vzorčijo domišljijo mladcem in tako nastajajo risarska dela v delavnicah, ki so vodena pod taktirko Martina Voorbija in Andreja Štularja.

Razstava obsega dela iz bivše Jugoslavije (Srbija, Bosna in Hercegovina, Hrvaška, Črna Gora, Makedonija, Kosovo). Največ predstavnikov je Slovencev-gostiteljev z izbranim enim delom enotnih dimenzij zapovedanega formata. Kot avtor-vizualni umetnik in kritik izrazito podpiram mednarodna druženja, zlasti takrat, ko gre za nek hoten presežek v sporazumevanju; tako me lahko najdete med likovnimi prispevki v drugem delu mednarodne predstavitve 16. avgusta, prav z mojim delom podnaslovljenim z DXOM series. Torej, s 16. avgustom se začne drugi del seans (Svet ex-YU). Del razstave bo gostoval v Mariboru v galeriji Dlum, v času EPK- Mariboru- 2012, v Kamniku (KAMfestu kot »pripovedovalski« peformans).

Zbirka slikarskih del bo premierno na ogled v KUD France Prešeren.

Razstava potuje tudi na Nizozemsko, v bivši jugoslovanski prostor in še kam. Sam se opotekam med različnimi kulturnimi žarišči, saj sem že uvrščen na bienale v Berlinu v letu 2012 in prosim »vsemogočnega«, da podpira moje zdravje. Kako skromna želja, kajne.

Sprotno se določujejo tudi mesta predstavitve »SHOW YOUR HOPE«. Martin Voorbij razstavo dobesedno razvaža s svojim »polkamijonom« in ljudstvu in ljudem pripoveduje zgodbe in celo situacionistično pridobi kakšno dodatno interaktivno »piko«. Na poti, ko se »karavana« ustavi, prirejajo tudi avkcije in prodajo del izbranih avtorjev. Res spontan način posredovanja. Skratka, »izrazi svoje upanje« v slikah in naposled interpretacije v besedi, ta večni »disput« in želja, ta izvorna razdvojenost, da podoba postane koda in da koda postane sporočilo ali nekaj, česar še civilizacijsko nismo presegli niti dosegli ... in beseda je »kaj« postala ...? Sporočila in zgodbe in slike so postale jedrnate kode, ki že zaobjemajo široko polje postmoderne; te nove »mentalne čutnosti-čutne mentalnosti« so lahko res zgolj privilegij redkih? Tu na tem mestu »novega upanja« pa se zdi, da so duri za vsemogoče interpretacije široko odprte, in to prav zaradi izgube nečesa ... nekakšen obliž smrti zgodovine.

V Ljubljani bodo nekatera dela tudi na prodaj.

Na sliki: avtor Iztok Šmajs Muni s svojim kodiranim slikovnim prispevkom, DXOM 2011 (Decoding a symptom, or destiny or matrix for my utopian village), akril na platno

■ ***Iztok Šmajs Muni***

Spevov »Mirno sanjaj«

Tik pred poletjem je izšla nova zgoščenka ansambla Spev z naslovom Mirno sanjaj. Na njej bodo ljubitelji narodno-zabavne glasbe našli štirinajst napevov, dva od njih, »Biti knap je lep poklic« in »Mirno sanjaj«, sta podprta z videospotom.

Fantje ansambla Spev so tudi na tem CD-ju sledili svoji poti in avtorjem, s katerimi soustvarjajo že vrsto let. Tako zasledimo avtorje glasbe in besedil kot so Tine Lesjak, Brane Klavžar, Vera Šolinc, Franc Šegovec, Miro Klinc, Lojze Slak, Irena Vrčkovnik, ki je tvorno prispevala k projektu, ki je tudi nekoliko »šaleško« naravnan. Kar dve pesmi, »Je knap bil moj oče« in pa »Knap je lep poklic«, se navezujeta na tukajšnje bivanje, ki ga je generacijsko zaznamoval Premogovnik. Vse skladbe,, ki jih boste našli na CD-ju, so člani ansambla Spev že preizkusili na odru. Poslušalcem bodo zagotovo šle v uho in če samo izpostavim naslovno pesem zgoščenke, potem se ve, o čem je govora. Zgoščenka je izšla pri založbi VOX, kjer jo lahko tudi naročite.

■ ***Milojka B. Komprej, foto: arhiv ansambla***

PET ★ KOLONA

En mali košček modrine

Ponavadi, kadar začnem ali poslušam kakršnokoli predavanje o teoriji barve, se vedno začne s tem, da je barva energija in da je to tista energija, ki je izsevana iz določenih snovi, določenih kemijskih sestavov, ki tisto barvo oz. posamezno valovno dolžino valujočih svetlobnih delcev fotonov, ki jo vidimo, odbijejo, po teoriji odboja svetlobe. Barva pa ni le fizikalno valovanje svetlobnih delcev, fotonov, temveč je tudi v človeškem kontekstu psihološka in orientacijska kategorija, ki nam je evolucijsko pomagala preživeti, saj nas opozarja na nevarnost oz. ugodje ali neugodje. Z barvo tudi komuniciramo, a največkrat še vedno na nezavednem nivoju, saj so znanja o lastnostih, razsežnostih, psiho-analitskih in zaznavnih kategorijah še v strokovnih krogih poznavalcev in raziskovalcev vizualnosti postala že skoraj redkost. Tudi »znanost« potrošništva v službi kapitalizma se na veliko ukvarja z barvo, sploh z nezavednim vplivom barve na človeka, ki v potrošniškem kontekstu in v skladu s soobčutenim, kot je vonj, okus, kruto vpliva na nič hudo slutečega potrošnika, ki namesto na lovišče, pride po hrano v velik nakupovalni center. Barvna manipulacija potrošnikov ni nič novega in je v razvitem, zahodnem svetu že zelo raziskana in tudi uporabljena v praksi. Pri nas, še dobro, da so ta znanja in uporaba le-teh v povojih. A vseeno nas barva spremlja na skoraj vsakem koraku, tako v kontekstu narave kot v urbanih okoljih, medijskih bombardiranjih in tudi kar tako. Problem barve v današnjem času kot slikarka vidim v uporabi na velikih površinah, ki naše urbano okolje počasi spreminjajo v takšno turbolentno, paranoično igrišče z lego kockami, ki določenim kvazi strokovnjakom, tako arhitektom kot urbanistom omogočajo takšno nasilno poseganje v našo vizualno vsakdanjost. Kako je lahko načrt oz. predlog nekega projekta taka banalna projekcija barvne strukture občinskega grba, barvne kombinacije rumeno zelene, ki je tudi v psiho dinamiki posameznih barvnih struktur deluje zelo negativno, nenaravno, sploh izbrani odtenek zelene, ki ga namesto v

naravnih strukturah še vedno prelepih šaleških gozdov, najdemo na pocenskih primerkih kitajske plastike. Menim, čeprav je tole mnenje zelo osebno, da smo v našem lokalnem okolju priča totalnemu vizualnemu onesnaženju, ki že tako obremenjeno in fizično onesnaženo okolje spreminja še v nekakšno barvno skropucalo. Ali pa se je mogoče treba samo navaditi na strupeno zeleno kombinacijo, ki nas bo vedno znova pozdravljala ob prihodu in odhodu iz našega mesta. V slikarskem slengu takšne barvne kombinacije označimo z »barvami bolnega španca«, po barvni teoriji in sinestetičnem kontekstu pa se gibljejo v območju kislega, nezrelega, nekako kontaminiranega, brez življenja ali celo strupenega. Kako zanimivo, da si ravno trgovec pljune v lastno skledo s svojim izborom barvne fasade svojega novega centra, pa saj ljudje ne vedo, ampak bodo vseeno čisto nezavedno čutili barvni impulz. Še večja farsa pa se mi zdi, da mesto, ki se ponaša s tako močno kulturno in umetniško zavednostjo spušča na poligon našega vsakdanjega življenja »strokovnjake« ki nas dobesedno posilijo z konzumiranjem barvnega sevanja določenih barvnih vsebin, ki nas naredijo še bolj nervozne, naše vizualno okolje pa degradirajo v kontekstu kitajskega plastičnega sindroma nekakšnega »Alice v čudežni deželi«. Pobarvajte mesto in bolje se bomo počutili. S podobnim problemom se je soočil pred leti že Šostanj, ki se je iz črnega kolnskega mesta prelevil v mesto SVETLOBE v katerem so vladale strupene vijolične barvne fasade, citronsko rumena pročelja in pistacija zeleni balkoni. Nezavedno smo strupeno označili naš zastrupljen svet, tako fiziološko kot psihološko. Ali si bomo tudi v Velenju nagrmadili vedno več takšnih prekrasnih barvnih biserov, navkljub Evropski prestolnici kulture 2012?? Ali pa bo mogoče v kontekstu lokalnih oblasti nastalo nekakšno sito strokovnjakov, ki bodo preprečevali takšno nasilno poseganje v naše vizualno okolje?

Da ne bo Velenje postalo celo ena sama velenjska zastava, brez drobnega koščka modrine, ki naredi rumeno in zeleno strupeno kombinacijo vsaj znosnejšo in za oko malce prijetnejšo.

■ ***Nataša Tajnik Stupar***

RADIJSKI IN ČASOPISNI MOZAIK

Uspešen podmladek

Takega poletnega mrtvila pa že dolgo ne, ugotavljamo v redakcijah časopisa Naš čas in Radia Velenje. Kamorkoli pokličeš: »je na dopustu,« se glasi odgovor.

Na dopust čaka v naši hiši še nekaj sodelavcev. Med njimi novinarka **Bojana Špegel**, ki je tik pred oddajo diplomske naloge. Sama se rada pošali, da je včasih res blond, ji je pa v veliko uteho dejstvo, da niso samo blondinke blond. Je kar zajeten spisek tudi takih, ki bi jih lahko uvrstili na ta seznam pred naravnimi blondinkami.

Sicer pa je treba zapisati, da so se kljub dopustom in njegovim »posledicam« v denarnicah nekateri v naši hiši oddahnili. Poleg Bojane še novinarka **Milena Krstič Planinc**, vodja propagande **Nina Jug**, oblikovalka **Janja Špegel Košuta** in tonski tehnik **Marjan Slapnik**. Njihov podmladek je namreč izpolnil zahteve staršev in uresničil svoje želje glede nadaljnjega izobraževanja.

Bojanina **Pina** je maja letos z odliko diplomirala na Fakulteti za humanistične študije v Kopru in je trenutno v Ameriki. Milenin **Marko** in Ninin **Gašper** sta uspešno končala maturo in se vpisala na želeno fakulteto. Marko na Fakulteto za šport v Ljubljano, Gašper na Fakulteto za elektrotehniko, računalništvo in informatiko v Mariboru, program multimedija. Uspešna na maturi je bila še Marjanova **Vesna**, ki se je vpisala na Fakulteto za naravoslovje in matematiko v Mariboru, smer ekologija z naravovarstvom. Janjin **Kaj** si je po končani osnovni šoli močno želel nadaljevati šolanje na športnem oddelku velenjske gimnazije. Želja se mu je izpolnila. Leto 2011 je očitno za podmladek sodelavcev in sodelavk zelo uspešno leto.

■ *Tp*

Bojana Špegel: »Mi je v veliko uteho, da niso blond samo blondinke, ampak še marsikdo drug.«

zelo ... na kratko ...

Nov glasbeni izdelek pevke Iris.

A čutiš to je naslov skladbe, ki se žanrsko uvršča v moderno klubsko sceno z elementi popularne dance glasbe. Izdelek vsebuje izrazito melodijsko linijo, ki z razponom in zelo solidnimi zgornjimi legami izpričuje Irisine vokalne sposobnosti in barvno prileganje žanru.
Iris je tudi soavtorica melodije in avtorica besedila pesmi. Iris je ena izmed redkih mladih izvajalk, ki svoje ime gradi skoraj izključno na svojih glasbenih izdelkih.

Davor Radolfi in Klapa Maslina predstavljajo Božjo arijo

Po dvojnem albumu »Sentimiento«, ki je izšel lani pri založbi Dallas in s katerim je Davor Radolfi obeležil 25 let kariere, niza Davor hite enega za drugim. Sedaj lahko prisluhnete novemu singlu, ki je plod zanimivega sodelovanja. Tokrat so moči združili Davor in Klapa Maslina in ustvarili novo pesem »Božja arija«, ki bo prvič predstavljena na letošnjem festivalu v Opuzenu. Glasbo in tekst je napisal Davorjev dolgoletni prijatelj Jure Stanić.

Andy prebija led s skladbo Heartbreaker

34-letni Andrej Kmetič, znan pod vzdevkom Andy, je nadobuden glasbenik, ki se z glasbo ukvarja od rane mladosti. Ustvaril in posnel je že 21 pesmi, toda najnovejša se glasi Heartbreaker za katero je sam napisal glasbo in besedilo. Andy, ki se je igranja kitare naučil kar sam, želi prebiti led na slovensko glasbeno sceno s pesmijo Hearbreaker. Srečno, Andy.

PESEM TEDNA NA RADIU VELENJE

Izbor poteka vsako soboto ob 9.35 uri. Zmagovalno skladbo pa lahko slišite v programu Radia Velenje dvakrat dnevno: po poročilih ob 9.30 in po poročilih ob 18.30.

1. **ŠPELA GROŠELJ - V TRETJE RADO GRE**
2. SEVERINA - BRAD PITT
3. IAN CAREY feat. SNOOP DOGG / BOBBY ANTHONY - LAST NIGHT

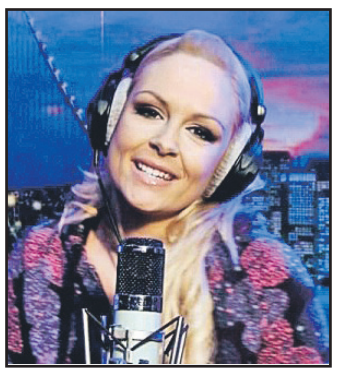

LESTVICA DOMAČE GLASBE

Vsako nedeljo ob 17.30 na Radiu Velenje in vsak četrtek v tedniku Naš čas.

1. **Ansambel Poet - Sreča v dlaneh**
2. **Ansambel Vihar - Dobro mi gre**
3. **Ansambel Jurčki - Vigred**
4. **Skupina Gadi - Draga povej**
5. **Ansambel Galop - Velikoplaninska**
6. **Ansambel Polet - Ko ne bova dve**
7. **Veseli Dolenjci - Še zadnjič**
8. **Ansambel Orion - Nisva si priznala**
9. **Ansambel Rosa - Za vedno tvoja**
10. **Domen z Vižarji - Izgubljeni dom**

www.radiovelenje.com

alfastičnih 13

Vsak ponedeljek ob 21.30h!

1. COLDPLAY - EVERY TEARDROP IS A WATERFALL
2. NEISHA - *ALARM SRCA*
3. ADI SMOLAR - *ČE TE ENA NOČE, TE PA DRUGA HOČE*
4. TADEJ TOŠ & THE LATINO LOVERS - *MOJA ŽENA*
5. SHAGGY - *SUGARCANE* NOVO!
6. MARQUESS - *CHAPOTEO*
7. JAN PLESTENJAK - *ONA SANJA O LJUBLJANI*
8. BASEBALLS - *CANDY SHOP* NOVO!
9. JERICA HABER - *ŽIVLJENJE SE SMEJI*
10. P!NK - *HEARTBREAK DOWN*
11. BRUNO MARS - *MARRY YOU*
12. OMAR NABER - *LE SRCE NE SPI*
13. KATARINA MALA - *CIAO, CIAO*

... več na: www.radio-alfa.si

Prvouvrščeno pesem lahko slišite vsak dan ob 8h, 11.40h, 16h in 20h na...

radio alfa 103,2 & 107,8 MHz slovenj gradec

Glasbene novičke

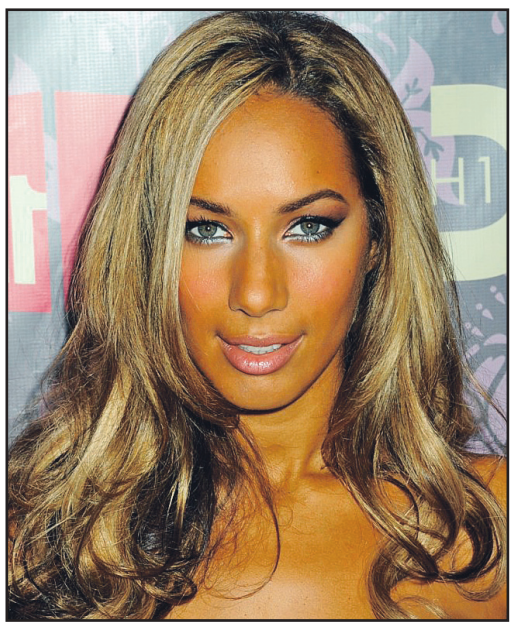

Leona Lewis ponovno z novim singlom

Uspešna zgodba Leone Lewis se nadaljuje z njenim novim singlom 'Collide', ki ga uvrščamo med dance in pop zvrst. Singel je napisala Autumn Rowe, produkcijsko pa se pod njim podpisuje Sandy Vee. Mednarodna zvezdnica pripravlja svoj tretji studijski album, katerega naslov še ni znan, 'Collide' pa je prva na novo posneta pesem po izidu Leoninega albuma 'Echo' iz leta 2009, ki prihaja na radijske postaje. V kratkem pa bo na voljo tudi remiks pesmi, za katerega je poskrbel Afrojack. Torej, Leona Lewis znova podira rekorde prodaje in se v Evropo vrača z novim poletnim hitom, ki bo nedvomno zavladal na plesiščih.

Amy Winehouse: 'They tried to make me go to rehab - but I said 'no, no, no''

Policisti so petkratno grammyjevsko nagrajenko, mlado pevko z dolgoletno preteklostjo zlorabe mamil, našli ob štirih popoldne. Po poskusih oživljanja so jo na kraju samem razglasili za mrtvo. Vzrok smrti je za

zdaj še neznan, okoliščine pa po prvih poročanjih niso bile sumljive. Tragična smrt 27-letne pevke znova dokazuje, da gre izjemen talent pogosto z roko v roki s samouničevalnimi nagnjenji. Amy, ki se je ljubezni do džeza nalezla že v mladih letih, je svoj prvi album Frank izdala leta 2003. Resnično veliki preboj pa je sledil leta 2006, z albumom Back To Black, pri katerem je navdih iskala pri ženskih vokalistkah ter skupinah iz šestdesetih, kakršne so bile The Supremes. Prva in največja uspešnica zgoščenke Rehab je tematizirala prav težave z alkoholom in nepripravljenost poiskati pomoč.

Noel Gallagher začel svojo glasbeno pot

Nekdanji član zasedbe Oasis je izdal svoj prvi samostojni singel The death of you and me. Prvenec, ki napoveduje prvi samostojni album starejšega od bratov Gallagher, bo izšel 17. oktobra. Strokovnjaki že ugotavljajo, da je Noelova vrnitev več kot dobrodošla in nestrpno pričakujejo še več. 44-letnik je odločen, da bo ustvarjal drugačno glasbo kot v preteklosti, glavna razlika je, da v Noelovih pesmih ni kitarskih solov. Prvi album nekdanjega kitarista in pisca večine besedil britanske zasedbe Oasis bo nosil naslov Noel Gallagher's High Flying Birds, prav tako pa za prihodnje leto že napoveduje nov izdelek.

Katy Perry nominirana kar devetkrat za MTV-jeve videonagrade

Popzvezdnica Lady Gaga se je morala letos zadovoljiti z »le« tremi nominacijami, medtem ko je lani prejela kar osem nagrad. Britanka Adele je nagrajena s sedmimi nominacijami, vse pa si je prislužila s svojo uspešnico Rolling in the Deep. Prav tako ima sedem nominacij ameriški raper Kanye West. Izjemno uspešno leto pa je za Katy Perry, saj je prejela enormnih devet nominacij, ki si jih je pridobila s pop-uspešnicami. Nagrade bodo podeljene konec avgusta v Los Angelesu.

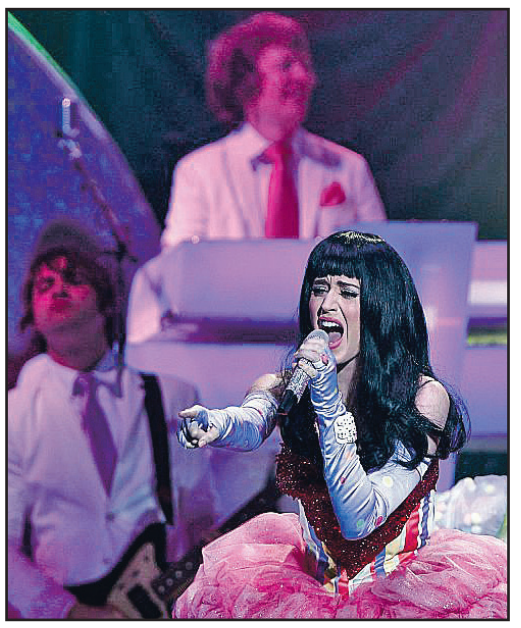

Pitbull z 'Give Me Everything' trdno na lestvicah!

Armando Christian Perez ali nam bolje znan pod imenom Pitbull se je z uspešnico 'Give Me Everything ' povzpel na drugo mesto lestvic v Švici, Avstriji in v Nemčiji. Uspešnica je s šestega studijskega albuma 'Planet Pit' ameriškega raperja Pitbulla, na priljubljenem spletnem portalu YouTube pa je dosegel že skoraj 79 milijonov ogledov. Pri omenjeni pesmi so s Pitbullom sodelovali Ne-Yo, Nayer in Afrojack. Pitbull, ki je že zablestel v sodelovanju s T-Painom, s katerim je izdal hit Hey Baby. Ameriški pevec, raper, pisec besedil in producent zna ustvariti singel z elektronsko podlago, ki je primeren za plesišča in ima obenem dobro vokalno zasedbo.

Cher in Lady Gaga v duetu

Skladbo The Greatest Thing je napisala Lady Gaga za Cherin nov album. Zloglasna Gaga se bo pridružila starejši kolegici Cher, s katero bosta zapeli v duetu. Veteranska pop legenda Cher, ki je maja dopolnila 65 let, se je zelo razveselila pomoči mlajše, trenutno najbolj vroče avtorice in izvajalke. Vzhičena Cher je pred tem trdila, da pesem ne bo duet, a je zdaj razkrila, da se ji bo mlajša kolegica pridružila v studiu, da bosta skupaj posneli vokale.

Severinin hit se glasi Brad Pitt

Z aktualnim singlom 'Brad Pitt' je Severina še enkrat dokazala, da zna narediti mega hit, ki je že zavladal v regiji. Severina je single »Brad Pitt« prvič v živo zapela v finalu resničnostnega šova Big Brother in od takrat je samo v pičlih treh tednih, skladbo preko Youtube-a poslušalo več kot 2 milijona ljudi. Severina je te dni tudi snemala videospot za že omenjeno skladbo, ki si ga bomo lahko ogledali kmalu.

Čvek, čvek ...

Prejšnjo soboto bo velenjski župan Bojan Kontič gotovo dolgo pomnil. Srečanje z Abrahamom je proslavil v krogu svojih najbližjih, sodelavcev, prijateljev, strankarskih kolegov ... Presenetili so ga z mlajem, ki so ga postavili pred njegovo hišo, nadaljnjih 50 dni pa ga bo opominjal, da je stopil v šesto desetletje. To pa ni bilo enostavno, marsikaj je moral opraviti, med drugim krst, med katerim se je odločil »da raje kot star mladenič bi ostal, mlad starec bo postal«. Med mnogimi šaljivimi in izvirnimi željami je zvenela tudi tale: »Mi vsi radi te imamo, in veliko sreče ti želimo. Le najlepše in najboljše naj te doleti naslednjih 50x365 dni in naj Tvoj optimizem nikdar ne zbledi.« Pa, na zdravje!

Po tem, ko je čvek v objektiv ujel napis na majici enega od mož, ki ob Velenjskem jezeru skrbijo za red, se je resno vprašal, ali je »reditelj« sploh slovenska beseda. No, fant bi lahko bil tudi samo na obisku, majico pa prinesel s seboj od kod drugod. Pravopis pravi, da gre za zastarelo besedo in da je veliko bolj primerna »redar«. Toliko, da boste vedeli.

Darko Lihteneker, vodja Medpodjetniškega izobraževalnega centra Šolskega centra Velenje ob vsaki priložnosti poudarja, da so z možnostmi, ki jih nudi MIC, izziv tega stoletja. Za promocijo skrbijo na najrazličnejše načine. Če drugače ne gre tudi z vespo na električni pogon in vihanjem brk. In Darkov komentar: »Tudi tega ne more početi vsak. Mi na MIC-u pa.«

frkanje

levo & desno

Dobro delo

Tudi letos mnogi Šalečani z veseljem skozi okna gledajo in se navdušujejo, kako mladi pridno čistijo okolje. Spet bodo imeli lepe prostore za odmetavanje svojih odpadkov!

Razmere za zbolet!

Nič ni čudnega, da je med nami toliko ljudi, ki obolevajo za revmo. Ko pa vladajo med ljudmi vse bolj hladni odnosi.

Nova »lokacija«

Načrtovani prireditveni center, ki naj bi stal ob Velenjskem jezeru, so prestavili malo naprej. Za nekaj let naprej.

Energetska Šaza

Premogovnik bo letos v TET – termoelektrarno Trbovlje prodal precejšnjo količino premoga. Dokler ni bila gotova naložba v TEŠ, so bili mnogi še za močnejšo Šazo – šaleško-zasavsko navezo.

Kaj je hujše

Nekateri se pri nas res sprašujejo, kaj je hujše: ali da eni preveč prisluškujejo, ali da se drugi nikakor nočejo nič poslušati.

Spodkopali simbol

Upajmo, da sobotno dejanje velenjskih knapov ne bo kdo razumel kot žaljenje državnih simbolov. Rudarji so namreč dodobra spodkopali Triglav.

Boleči turizem

V Zgornji Savinjski dolini se zavzemajo za razvoj posebne vrste turizma, čebelarski turizem. Tega bi lahko turisti res občutili!

Počitniške »delavnice«

Poleg organiziranih počitniških delavnic so si v času počitnic nekateri očitno delavnice organizirali tudi kar sami. Kakšne elektrikarske ali take s prikazovanjem borilnih veščin. Ampak to niso le mladinske delavnice.

Le zakaj?

Res ne vem, zakaj se mnogi veliko bolj veselijo obnove ali gradnje mrliških vežic kot pa porodnišnic?

ZANIMIVO

Kitajke se učijo, kako ujeti milijonarja

Znano je, da Kitajci obvladajo marsikaj, prvič pa iz te vzhodne dežele poročajo, da njihov Center za moralno izobraževanje žensk ponuja tečaj, v katerem mlade samske ženske učijo trikov, s katerimi naj bi ulovile milijonarja in ga pripravile

do tega, da se z njimi tudi poroči. 30 urni tečaj znese tri tisoč ameriških dolarjev, v njem pa se dame naučijo, kako se morajo pogovarjati, naliti čaj in celo naliči, da bi ulovile sanjskega moškega. Da pa se slučajno ne bi opekle in si izborile pozornost napačnega moškega, marljive ženske v šoli naučijo tudi, kako prepoznati karakter moškega in njegov status v družbi. Šola je do zdaj zbrala že 2800 učenk, ki si želijo - kot je razkrila ena izmed njih – »pozabiti vse tegobe vsakdanjika in se poročiti z bogataši«. Kljub drugačnemu vtisu pa šola ni odprta samo za dekleta – vsem moškim, ki si to lahko privoščijo, namreč vodstvo centra pomaga, da za nekaj manj kot 4500 dolarjev spoznajo njihove najboljše učenke.

Na ogled poročna obleka vojvodinje Catherine

Dobro se še spomnimo dne, ko sta se vzela princ William in njegova izbranka Kate. Med najbolj varovanimi skrivnostmi slovesnosti je bila tudi obleka neveste, ki pa je zdaj postavljena na ogled v Buckinghamski palači. Organizatorji razstave pričakujejo veliko zanimanje za ogled obleke, ob kateri bodo razstavili tudi nevestine čevlje, diamantne uhane in tiaro, ki ji jo je za poročni dan posodila kraljica Elizabeta II. A največ zanimanja bo verjetno pritegnila

prav obleka, za katero kreatorka pravi, da je »v svojem bistvu viktorijanska, a smo jo vseeno izdelali na sodoben način.« Med izdelovanjem obleke so si člani Kraljeve šole za vezenje vsakih 30 minut umili roke, vsake tri ure pa so zamenjali šivanke, s katerimi so šivali čipko, v katero je bila odeta nevesta. »Izdelana je iz zelo lahkega materiala, naborki in gube pa prav tako ustvarjajo moderen videz,« je še povedala kreatorka. Pri snovanju obleke je sodelovala tudi nevesta sama, ki je bila v družbi soprogove babice tudi prva obiskovalka razstave, ki bo sicer na ogled do 3. oktobra.

Vino v potokih

Napaka na stroju v pristanišču Port Adelaide je povzročila, da je

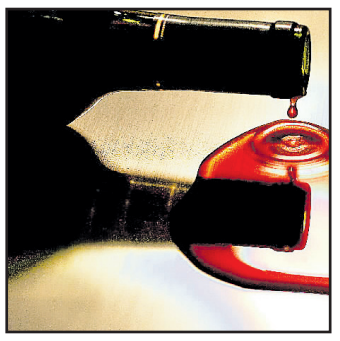

mehanična roka izpustila 462 zabojev vina. In tako je 5.544 steklenic padlo z višine skoraj šestih metrov. Ena steklenica v zaboju je stala 185 ameriških dolarjev, torej so bile razbitine skupaj vredne več kot milijon ameriških dolarjev. »Nisem mogel verjeti svojim očem,« je dejal vinar Sparky Marrquis. »Kot lahko veste, je to vino naš ponos in naše veselje. In ko vidiš, kako se po nesreči uniči tolikšna količina vina, ki ne bo nikoli popito, te to kar malo omrtviči,« je še dodal. Skrbnik pristanišča je dejal, da je njegova ekipa prišla do njega in mu sporočila, kaj se je zgodilo. Sam je menil, da gre za šalo, zato je najprej pregledal posnetke varnostne kamere. Žal ni šlo za hec. Še več, iztočeno vino predstavlja kar tretjino letne proizvodnje podjetja Mollydooker.

Na Dunaju mladi morski lev

V dunajskem živalskem vrtu Schönbrunn so se razveselili še enega mladička. Potem ko se je v začetku meseca skotil žirafji mladiček, je tokrat na svet pokukal še mladi morski lev. Skoraj po letu dni brejosti je samica Enya skotila zelo

razvitega mladička s črnim kožuhom, ki mu spola še niso določili. Samica in desetkilogramski mladiček se za zdaj zadržujeta v primernem prostoru s plitko vodo, da se bo mladiček lahko naučil plavati. Po enem tednu se bosta pridružila ostali skupini morskih levov, v kateri je tudi njegov 280-kilogramski oče Comandante, edini samec v živalskem vrtu. Mladiček bo šest do osem mesecev sesal materino mleko, nato pa se bo moral navaditi na morske ribe.

Spalna kravata

Japonski neprespani poslovneži so končno dobili reštiev: kravato, ki se z enim pihom spremeni v udobno spalno blazino. Skrivnost kravate, ki jo prodajajo kot »nemuri« oziroma »spalno kravato«, je v ustniku, prišitem na blago za vratom. Ko njen lastnik zajame zrak in ga izdihne v ustnik, se kravata iz svile in mikrofibre napihne in je tako odličen in zelo praktičen pripomoček za kratek odmor med napornim delavnikom. Kravata prenese skoraj 15 kilogramov teže. Na

Japonskem je kravata eden izmed zadnjih modnih krikov oziroma spalnih pripomočkov. Do zdaj so poznali že blazino v obliki skrčene roke in dežnik, ki ima vgrajeno blazino. Kravato je prvi izdelal Tom Bowen iz ZDA, ki jo je predstavil podjetniškemu oddelku na eni izmed univerz v Utahu. Profesorji so bili v dvomih, a Bowen se ni dal. Izdelek je ponudil Azijcem - in postal je prodajna uspešnica. »V ZDA smo kravato prodajali kot smešen proizvod, Japoncem pa, kar se tiče službenih zadev, ni do smeha. Tam se prodaja kot zelo praktični izdelek,« je povedal.

Zakaj Velenjsko jezero ni uradno kopališče?

Razlogov je več, med njimi najpomembnejši, da jezero še vedno sodi pod pridobivalno področje Premogovnika Velenje – Voda primerna za kopanje, a vsakdo to počne na lastno odgovornost

Tudi v petek popoldne, pred nevihto, ki ji je sledila krepka ohladitev, divje kopališče ob Velenjskem jezeru ni samevalo

Velenje, 22. julija – V času vročinskega vala v mesecu juliju, ki je v teh mokrih in hladnih dneh že skoraj pozabljen, niso bili redki, ki so se hladili v Velenjskem jezeru. Kakšen dan je bilo tam pod čolnarno in na travniku ob njej število kopalcev in tistih, ki so »lovili barvo«, prav zavidljivo. Izgledalo je kot na pravem turističnem kopališču. Pa vendarle je kopanje v Velenjskem jezeru še vedno le na lastno odgovornost, tisti, ki so zaplavali v njem, pa trdijo, da je voda več kot prijetna, kopanje božansko. Mi pa smo preverili, zakaj ob jezeru še vedno ni tušev, zakaj kopališče ni urejeno po standardih za urejena kopališča in kdaj naj bi se to vendarle zgodilo. Sploh, ker Velenje že dolga leta stavi na razvoj turizma prav s pomočjo Šaleških jezer.

Velenjski župan Bojan Kontič nam je uvodoma povedal, da ureditev kopališča, z redarji in vsemi standardi, ki morajo biti zagotovljeni v urejenih kopališčih ob vodah, ni tako enostavna kot se morda zdi. »Velenjsko jezero še vedno sodi v pridobivalno področje Premogovnika Velenje, to pa pomeni, da sodi pod posebno rudarsko zakonodajo. Na tem območju ni mogoče kar tako, enostavno urejati vsega potrebnega za ureditev uradnega kopališča.« Tudi župan je ob sprehodih po rekreativnih poteh okoli jezer opazil veliko kopalcev v vročih dneh. »Ljudje so pravzaprav zelo zadovoljni s tem, kar jim že ponuja Velenjsko jezero, zagotovo pa bi bili še bolj, če bi na obali uredili pravo kopališče in zadostili vsem zakonskim predpisom, ki določajo pogoje za pridobitev in izvajanje statusa javnega kopališča. Tam žal še ni tušev, lahko pa povem, da smo sredi julija ob čolnarni postavili kemične sanitarije. Te smo postavili predvsem zaradi sprehajalcev, ne toliko zaradi kopalcev,« je dodal župan. Sanitarije so zagotovo dobrodošle, saj po novem občinskem odloku o javnem redu uriniranje v naravi lahko sprehajalce tudi drago stane. Kar 200 evrov. In tudi zato je prav, da je MO Velenje poskrbela zanje ob rekreacijski poti, ki nikoli ne sameva.

Vendarle se premika …

Inštitut za raziskave ERIC-o štirikrat letno izvaja meritve kvalitete vode v velenjskem jezeru. Preverjajo fizikalno, kemijsko in biološko sestavo vode. Po rezultatih analize in parametrih za kopalne vode v velenjskem jezeru ni posebnosti, vsi kriteriji so ugodni.

Ker je kopanje v Velenjskem jezeru na lastno odgovornost, kopalcev nihče ne preganja. Niso pa najbolj srečni ribiči, ki jih ob Šaleških jezerih ne manjka, sploh, če kopalci »plašijo« ribe. Do hujših sporov med njimi zaenkrat sicer ne prihaja.

»Ko se bomo odločali, kaj na tem področju narediti, da se bo turizem v Šaleški dolini hitreje razvijal, bomo razmišljali tudi o ureditvi uradnega kopališča, a prej bo treba opraviti še bakteriološke raziskave vode. Seveda bo potrebno zagotoviti večjo varnost kopališča, urejenost in nadzor nad tem. Gre za posege, ki bodo zahtevali kar nekaj denarja. Če bomo uspeli s Premogovnikom Velenje, ki upravlja s tem področjem, doseči dogovor, bomo skušali najti ustrezno rešitev.« Dejstvo namreč je, da letnega bazena v Velenju nimamo, zato bi lahko veliko bolj izkoristili naravne danosti, torej tudi Velenjsko jezero, če bi ob njem uredili »pravo« kopališče. »Vem, da je potrebno razmišljati tudi o varnosti in to bi urejeno kopališče gotovo izboljšalo,« še doda Kontič.

Kemična stranišča pod čolnarno naj bi postavili predvsem zaradi sprehajalcev, zagotovo pa prav pridejo tudi kopalcem. Lulanje v naravi je po novem občinskem odloku lahko zelo drago.

Ovira tudi lastništvo

Župan pravi, da se vendarle premika, da je opazen napredek v turistični ponudbi že letos. Skupina tabornikov, ki vsako leto pripravlja Adventure Race, bo kmalu začela izposojati čolne za veslanje po Velenjskem jezeru. Poleg tega je prejšnji teden v avtokampu ob Velenjskem jezeru na 1.800 kvadratnih metrih površine zaživel Birtov otroški park »Pri jezerskem zmajčku«. V njem je veliko napihljivih igral, ki so že v petek, da dan odprtja, privabila številne otroke in starše.

Še vedno pa je precejšnja ovira za nadaljnji razvoj turizma v okolici jezer lastništvo zemljišča, saj je ljubljanski lastnik, ki je zemljišče odkupil od BTC-ja, tudi lastnik dvorane vodnih športov (čolnarne torej) zemljišče sicer pripravljen prodati, a MO Velenje nima denarja. Zato še vedno tečejo pogovori, da bi zemljišče zaenkrat najeli za razumno najemnino in s tem omogočili izpeljavo letošnjih prireditev na tem področju, pa tudi razvoj turizma.

■ ***Bojana Špegel***

MALA ANKETA

Zakaj bi hodili drugam po nekaj, kar imamo doma?

To vprašanje si gotovo postavljajo tisti, ki se na Velenjskem jezeru redno ali pa vsaj občasno kopajo. Mnenja Velenjčanov so namreč zelo deljena: eni se tu kopajo redno, drugim to še na misel ne pride. Kaj na jezero vleče nekatere domačine, piše v spodnji mini anketi.

Simona Brežnik: »Na Velenjsko jezero prihajam redno, največkrat z otroki, ki se tu z veseljem kopajo. Jaz sem danes še sicer brez kopalk, a v bodoče temu ne bo tako. Mislim, da je kopanje tu povsem varno, sicer sem ne bi pripeljala svojih otrok. Voda je dovolj čista, pogrešam pa senco in večjo urejenost okolice. Prostor je sicer odličen, zato bi ga lahko temu primerno tudi uredili, ponudili kaj novega ... Skratka, manjka nekaj razigranega dogajanja, da bi Velenjsko jezero zaživelo.«

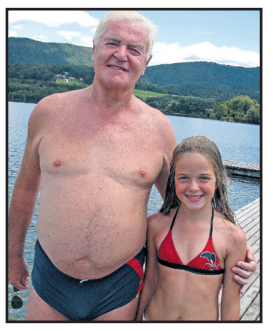

Ivo Verzolak: »Tu se kopam že več kot 60 let, že kot mlad 'mulc' sem bil tu skoraj vsakodnevno. Pa ni bilo nobenega problema. Zato se čudim Velenjčanom, zakaj jezera ne vzamejo za svojega. Res je fantastično in četudi z ženo veliko potujeva, poletja ob Velenjskem jezeru ne zamenjam za nič na svetu. Zdaj z mano in ženo sem prihajajo tudi najini vnuki. Ravno danes z nama uživa Katarina. Je raje tu kot na morju. Edino, kar je žalostno, je, da so nekateri ljudje tako nekulturni in uničujejo tukajšnjo okolico. Uničili so več kot polovico podesta in klopi, zato bi moralo biti še več kontrole. Sicer pa jezero priporočam vsem. Z dodatno ponudbo bi seveda lahko postalo mnogo bolj obiskano, a nam še bolj paše takole. Je manj gneče, smo v naravi in uživamo.«

■ ***vg, zf***

Dve desetletji velenjskega Maxa

Klub, ki je pomembno prispeval k urbanizaciji mesta, objet z betonom žal izgublja svoj nekdanji čar – Bo preživel?

Velenje, 20. julija - Prejšnjo sredo zvečer je klub Max, ki že dve desetletji bogati družabno življenje v mestu, obeležil 20 letnico delovanja. Lastnika Marko Kolšek in Franko Lah sta ena redkih, ki v mestu ohranjata klubsko dejavnost, ki jo redno bogatita tudi s koncerti. Klub morda tudi zato redno »nastopa« v črni kroniki, saj se v objemu noči pogosto dogajajo tudi nevšečne stvari. In te pogosto, tudi če niso nič povezane s klubom, pripišejo kar lokaciji pred njim.

Obiskovalci dobro obiskane zabave ob okroglem rojstnem dnevu, ki jo je z nastopom popestrila klapa Mali grad iz Kamnika, so se strinjali, da je klub Max veliko prispeval k urbani kulturi v Velenju. Naj spomnimo, da je prav klub Max začel z večjimi jazz dogodki in izobraževanji v okviru Jazz klinik, ki jih je vodil tudi legendarni Boško Petrovič, manjše jazz festivale pa pripravlja vsako leto. Da ne govorimo še o številnih koncertih domačih, pa tudi tujih rock, etno ... glasbenih skupin, ki jih v mestu morda sploh ne bi videli in doživeli, če ne bi bilo M, elektonskih ... glasbenih skupin. V njem in z njim so zrasle številne generacije, tudi po dve iz iste družine. In ja, lepo je bilo poleti sedeti na terasi pred klubom, opazovati drevesa na velikem parkirišču in utrip Šaleške ceste. Danes tega ni več. Z izgradnjo trgovskega centra ob Rdeči dvorani je Max izgubil svoj nekdanji čar, marsikdo, ki ga je rad obiskoval, tja ne zaide več. Pa vendarle je upanje, saj bi lahko koridor, ki se je naredil v sicer betonskem atriju, bolje izkoristili in v njem prirejali različne dogodke, ki bi spet privabili zabave željne meščane. Le za to, da hrup, ki je sedaj ujet v lijak, ne bi motil bližnjih sosedov, bi morali še poskrbeti.

Na rojstnodnevni zabavi se je zbrala generacijsko pisana družčina. Tisti, ki smo bili tudi na »davnem« otvoritvenem večeru, smo se spomnili številnih pomembnih mož v kravatah, ki so prišli na odprtje sodobno urejenega kluba, drugi smo se takrat raje umaknili v kakšen kot. In pozneje redno zahajali v klub. Vsaj ob koncertih in ob koncu tedna. Številni spomini, bolj in manj veseli, so prejšnjo sredo vreli na dan. Ob mnogih smo se iskreno nasmejali. In si želeli, da Marko in Franko vztrajata, da klub preživi. Brez njega Velenje ne bi bilo urbano mesto. In brez njega vsi, ki si želijo več nočne zabave, lahko izgubijo preveč. Mesto, ki ponoči povsem zaspi v miru, ki si ga sicer želi veliko ljudi, pač ni pravo mesto!

Marko Kolšek in Franko Lah sta ob obletnici dobila več daril; največje je bil lep obisk in lepi spomini na dogodke v klubu. Prijatelji Maxa so poskrbeli, da je bil program tokrat dalmatinsko obarvan.

■ ***bš***

»Za kolesarja svet ni velik«

Dejan Glavnik, prvi Slovenec, ki je s kolesom obkrožil svet, pravi, da je videl le odstotek tega, kar »ponuja« planet Zemlja – Najlepša dekleta živijo v Kolumbiji in Sloveniji, najlepše dežele so v Južni Ameriki in Aziji, najbolj prijazni so ljudje v Pakistanu in Iranu – Ljubezen je našel v Južni Koreji, kjer bo njegov novi dom

Polzela, 23. julija - "Svet je še lepši in zanimivejši kot v najbolj norih sanjah," mi je, ko je bil na poti okoli sveta točno dve leti, preko skypa povedal Dejan Glavnik, dolgoletni družinski prijatelj, ki se je pri dobrih 30 letih odločil, da bo uresničil svoje sanje. Takrat je pustil redno službo, prodal skoraj dokončano novo hišo in se s kolesom podal na pot okoli sveta. Niti tisti, ki smo dobro poznali njegovo trmo in športni duh, nismo čisto verjeli, da bo res šel. Ko je šel, pa smo vedeli, da mu bo uspelo. Danes še ne 36-letni nekdanji aktivni športnik, ki mu je športno kariero onemogočila prometna nesreča – med pripravami v ZDA ga je kot najstnika, člana državne reprezentance v biatlonu, zbil avto – je eden redkih ljudi, ki se ni ustrašil svojih sanj. »Če hočeš, da se ti uresničijo, se moraš odpovedati vsemu, pustiti vse za seboj in se podati na pot. Pa četudi ta ni ravna. Svet sem obkrožil s kolesom, ki ni vreden več kot 700 evrov. Danes ima že vsak mulc enkrat dražje kolo, da se z njim vozi na kavo v bližnjo kavarno. Jaz mu priporočam, da gre raje na pot okoli sveta,« pravi Dejan po vrnitvi domov. Na dvorišču graščine Komenda sredi Polzele, kjer ga je ob vrnitvi pričakalo veliko sosedov in prijateljev, je to povedal tudi na glas.

»Videl sem le odstotek sveta«

Na pot je iz rodne Polzele je odšel na dan Zemlje, 22. aprila 2006. Domov se je vrnil minulo soboto, po petih letih, treh mesecih in enem dnevu. Videl je vse kontinente, prekolesaril 90 držav. Če ga ne bi malo pred novim letom ustavila huda nesreča, v kateri se je močno poškodoval, bi mu uspelo priti prej. A po letu dni kolesarjenja po svetu se je odločil, da ne bo več hitel. Da je svet preveč zanimiv, da bi le kolesaril po naprej začrtani poti in to jemal kot službo. Začel je uživati v vsakem dnevu posebej, šel je za nosom. Če mu je kaj bilo všeč, se je ustavil. In užival.

»Svet ni velik, če ga spoznavaš s kolesom, močjo svojega telesa in misli. Žal pa nisem videl prav veliko, morda le odstotek tega, kar skriva. Mislim, da bom moral še veliko potovati, da spoznam naš planet,« je prepričan Dejan, ki mu je prvi del poti, tisti po Evropi, ostal v najslabšem spominu. »Nisem vozil zato, da grem okoli sveta, moj glavni cilj je bil, da preživim pet najlepših let v življenju. Zato sem si izbral dolgo pot, da bom videl in doživel čim več. Če bi vedel, kako bo, bi šel že prej,« mi odgovori na vprašanje, ali se mu svet še zdi velik. Kateri kotički sveta pa so ga najbolj očarali? »Zelo mi je bila všeč Južna Amerika, tako narava kot kultura, prijaznost ljudi. To velja tudi za jugovzhodno Azijo. Evropa pa me ni razočarala le zato, ker sem imel na poti čez njo najslabše vreme na vsej poti, ampak, ker sem spoznal, da smo Evropejci hladni, negostoljubni. Veliko slabši od Američanov, o katerih znamo marsikaj povedati.« Stereotipi o svetu in ljudeh, so se mu močno porušili. Pravi, da so številni napačni.

Slovenci živijo (skoraj) povsod

Eden od ciljev Dejanove poti je bila tudi promocija Slovenije v svetu. Zato je svoje kolo in kolesarski dres opremil s številnimi napisi, ki so vsem izdali, od kod je doma. Dodal je sponzorje, ki so mu pomagali kriti stroške. Pot ga je stala dobrih 50 tisoč evrov, največ transferji med kontinenti. Večino je prispeval sam. Znal je preživeti tudi z nekaj dolarji na dan, odvisno od države. Veliko pa so mu pomagali tudi Slovenci, ki živijo po svetu. Prve je srečal v Kanadi, ti so takoj navezali stike s tistimi v ZDA in Južni Ameriki, predvsem Argentini. Povsod je bil dobrodošel, prirejali so mu celo sprejeme. »Spoznal sem, da so Slovenci, ki živijo po svetu, trikrat bolj Slovenci kot mi doma. Močno pogrešajo domovino, so domoljubni, ponosni. Obešajo zastave, pojejo slovenske pesmi. Živijo pa skorajda povsod. Tudi v Avstraliji sem bil pogosto med njimi, povsod so me lepo sprejeli. Preveč pa nisem hotel, pravzaprav jih nisem posebej iskal. Oni so poiskali mene, saj so sledili moji poti s pomočjo bloga tudi zato, ker so se med sabo obveščali, da prihajam.« Zanimivo je, da ni velikokrat spal v šotoru, ki ga je vozil s seboj. Znal je poiskati ljudi, ki so ga gostili in mu hkrati predstavljali deželo, kjer se je ustavil.

En človek, eno kolo, en svet

Dejan je večino poti vozil sam. Po soncu, dežju, mrazu in vetru. Njegov največji sovražnik je bil veter, saj pravi, da ga je včasih bičal kot hudič. Sicer pa je imel kar na 98 % poti veliko srečo z vremenom. »Nikoli nisem spremljal vremenske napovedi, a res sem imel srečo,« pravi. Najbolj vroč dan je na kolesu preživel v Pakistanu. Namerili so 42 stopinj. In tisti dan je prevozil več kot 200 kilometrov. V kosu, saj je čez Pakistan in del Irana potoval s policijskim in vojaškim spremstvom, ker so presodili, da je pot prenevarna, da bi deželo prečkal sam. Kljub temu pravi, da tam živijo neverjetno prijazni ljudje. Najbolj hladno je bilo v Nepalu, kjer je na 5.600 metrov nadmorske višine kolesaril pri minus 16 stopinjah Celzija. No, malo je kolo tudi nosil in pešačil, saj je bilo 30 centimetrov snega. Ko je že opravil z Anapurno, ko se je že spuščal v dolino, je bil trenutek nepazljivosti dovolj, da je skorajda na ravnini padel v 8 metrov globoko jamo. Zlomil si je obe roki, nos, ramo ... Po treh mesecih, ki si jih je vzel za okrevanje – preživel jih je pri Gaji, njegovi ljubezni, ki jo je spoznal, ko je kolesaril čez Južno Korejo – se je spet spravil na pot. »Lahko rečem, da sem spet zdrav, glede na poškodbe sem šel na pot napol v dobrem stanju. A zaradi trme sem šel, morda sem tudi zato hitreje ozdravel.«

Kolo je podaril občini

Kolo, ki je ob rednih remontih lepo zdržalo pot – na njem je sicer zabeležil 47 večjih in manjših defektov – je ob odhodu naložil 32 kilogramov prtljage, ki ga je spremljala vso pot. Ko se je podajal čez puščave, kjer po tri ali štiri dni ni srečal nikogar, je dodal še vodo in hrano, tako da je moral potiskati tudi po dobrih 60 kilogramov, sam pa je težak 80. »V vročini ni bilo zabavno,« prizna. V povprečju je dnevno prekolesaril med 120 in 130 kilometrov. Nikoli ponoči.

Sedaj je Dejan doma. Kolo je podaril občini Polzela, županu Ljubu Žnidarju, ki mu je pripravil lep sprejem ob vrnitvi domov. Slovenijo v teh dneh spoznava tudi njegova Gaja. Zdi se ji preveč zelena, a lepa. Septembra se Dejan seli k njej, v Južno Korejo, saj bo živel tam in na Filipinih. Ukvarjal se bo s turizmom, Gaji bo pomagal v njeni angleški jezikovni šoli. Še naprej bo kolesaril. Ljubitelj elektronske glasbe pravi, da si bo vedno vzel čas tudi za obisk dobrega partyja, kar je počel tudi na poti okoli sveta. In da bo še naprej živel svoje sanje. Ker je vredno!

■ ***Bojana Špegel***

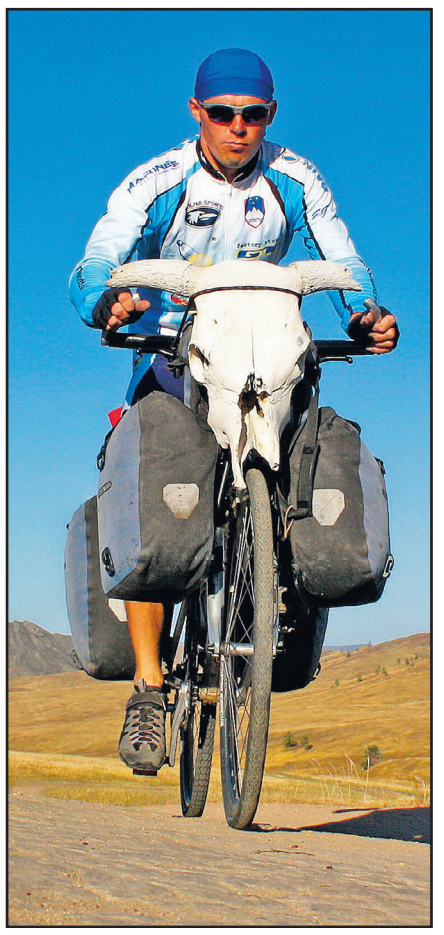

Implantat, nov zob v ustih

Zobozdravnica svetuje

Včasih je bilo samoumevno, da smo bili z vsakim letom življenja bližje brezzobosti. Danes vemo, da to ni nujno zlo, saj lahko svoje zobe s pravilno nego, vzdrževanjem in pravim odnosom do zdravja ohranimo do konca življenja. Kljub temu obstaja vrsta najrazličnejših vzrokov, zaradi katerih se nam na poti do tega cilja vseeno lahko zgodi, da izgubimo enega ali več svojih zob.

Izguba zob je pogosta posledica prometnih nesreč, nezgod pri športu in igri, zobne gnilobe (karies) ter bolezni dlesni in obzobnih tkiv (parodontalna bolezen). Ne glede na razlog izgube, je zaradi estetskega izgleda in funkcionalnosti pomembno, da manjkajoče zobe čimprej nadomestimo. Če manjka eden, dva ali več zob v zobni vrsti in vrzel omejuje vsaj po en zob na vsaki strani, ju je mogoče obrusiti in izdelati protetični mostiček. Takšno nadomeščanje ni mogoče, če manjkajo zadnji zobje, če je vrzel zelo dolga ali pa so slabi zobje, ki vrzel omejujejo. V takem primeru je bila izdelava snemljivega nadomestka ali proteze pred uveljavitvijo implantologije tudi edina rešitev. Totalna proteza je postala v preteklosti skorajda simbol starosti. Danes pa lahko posežemo po trenutno najbolj funkcionlani in trajni rešitvi, nadomeščanju manjkajočih zob z zobnimi vsadki ali implantati.

Kaj je zobni vsadek ali implantat

Večina ljudi si predstavlja, da je implantat nov umeten zob v ustih, kar v grobem drži.

Renata Plesnik, dr. dent. med.

Sodobni dentalni implantat je cilindričen vijak, izdelan iz titana ali titanovih zlitin, redkeje iz keramike. Titan je snov, ki je odlično biološko združljiva (biokompatibilna), kar je izjemnega pomena, saj je implantat tujek, ki ga naše telo mora sprejeti. Z natančnim kirurškim posegom pod lokalno anestezijo, implantat vgradimo (privijačimo) v čeljustno kost. Vanjo se najkasneje v treh do šestih mesecih čvrsto in trajno vraste. Implantat je torej nadomestek za izgubljeno zobno korenino, ki potrebuje še protetično nadgradnjo (zobna krona, mostiček, implantopodprta proteza).

Komu lahko vstavimo implantat

Implantati so rešitev za vse paciente, ki jim manjka eden ali več zob in tudi za vse tiste, ki ne morejo ali ne želijo nositi zobnih protez. Pred implantacijo je priporočljivo vzpostaviti optimalno zdravje ustne votline ter odpraviti vsa akutna in kronična vnetna stanja. Upoštevati moramo tudi lokalne in sistemske kontraindikacije, ki vplivajo na potek zdravljenja. Glavna lokalna kontraindikacija je nezadostna količina kosti, ki jo je danes mogoče odpraviti s številnimi tehnikami kostnega nadomeščanja. Med splošne kontraindikacije prištevamo motnje strjevanja krvi, motnje odpornosti in imunosti, motnje kostne presnove, dolgotrajno jemanje nekaterih zdravil (določena zdravila za osteoporozo), obsevanje v področju glave in zelo slaba ustna higiena. Relativna kontraindikacija je tudi prekomerno kajenje. V večini primerov splošne kontraindikacije niso popolne ali trajne in jih je mogoče s prilagoditvami načrta ali metod zdravljenja odpraviti.

Stopnja osteointegracije (vraščanje vsadka v kost) se pri sodobnih in uveljavljenih implantnih sistemih giblje med 96 in 99 odstotki.

Ko je vsadek vraščen v čeljustno kost, je njegova funkcija enaka naravnim zobem. Nekatere ostale oblike nadomeščanja manjkajočih zob lahko povzročajo draženje, vnetje dlesni, težave z žvečenjem trde hrane in druge, z zobnimi vsadki teh in podobnih težav ne boste imeli. Z njimi lahko jeste vsako hrano in se smejete z zadovoljstvom. Ko se vsadek v kosti uspešno zaceli, deluje enako, kakor vaši naravni zobje. Implantati ne zahtevajo alternative sosednjih zob za lastno podporo. So samostojni in stabilni. To pomeni, da vaši naravni zobje ostanejo nedotaknjeni, kar je seveda dolgoročna prednost za vaše dentalno zdravje. Strokovno aplicirani zobni vsadki so neopazni z vašimi naravnimi zobmi. Ker njihovo vraščanje v kost poteka zelo hitro in neboleče, se vsadki zelo kmalu občutijo kot naravni, lastni zobje.

Vsadkov zobna gniloba ne ogroža. Niso pa varni pred vnetjem okolne sluznice in kosti, ki ga imenujemo periimplantitis in ima podoben potek kot parodontalna bolezen. Zato se moramo zavedati, da sodobni zobni vsadki kljub odličnim materialom in dovršenosti v konstrukcijskem smislu, zahtevajo temeljito in odlično ustno higieno ter redne kontrolne preglede pri zobozdravniku.

■

Koleda v Turčiji

ŠFD Koleda se je udeležila 25. tekmovalnega folklornega festivala Golden Karagoz , ki je potekal od 7.-12. julija v Turčiji, v mestu Bursa. Festival je bil pod okriljem turškega ministrstva za kulturo.

Za udeležbo na festivalu so zadnje mesece potekale intenzivne vaje. Poleg običajnih plesnih postavitev smo vadili še krajše programe, saj je organizator zahteval 3 minuten program za otvoritveno slovesnost, 7-10minut za tekmovalni del in 10, 15 in 20 min. program za ulične odre. Poleg vaj je bilo potrebno veliko časa nameniti pripravi kostumov. Zaradi zmanjšanja stroškov prevoza smo kostume zapakirali med osebno prtljago.

Turkish Airlines nam je na našo prošnjo odobril povišano težo prtljage in sicer 40 kg na osebo. Stroške prevoza smo v celoti krili vsi udeleženci sami.

Na pot se nas je odpravilo 27 Kolednikov. Iz Velenja smo krenili 6. julija dopoldan, se z letalom odpeljali do Istanbula, kjer nas je pričakal turški vodič Ilker. Z avtobusom smo se odpeljali proti Bursi, ki je 245 km oddaljena od Istanbula in je četrto največje mesto v Turčiji, s skoraj 1,9 milijona prebivalcev. Vožnja skozi Istanbul je potekala zelo počasi zaradi izredno gostega prometa. Del poti smo prepotovali s trajektom in tako prihranili nekaj ur vožnje po kopnem. Med vožnjo smo zaman pričakovali, da nam bo vodič kaj povedal o svoji deželi, zanimivostih. V Burso smo prispeli v poznih nočnih urah. Najprej so nas odpeljali v Kulturpark, kjer so nas za večerjo pričakali sendviči. Še predno smo jih pojedli, smo bili že spet na avtobusu, ki nas je odpeljal do nastanitve. Kako smo bili presenečeni, ko smo se znašli v študentskem domu in ne v hotelu s 4 zvezdicami, kot nam je obljubljal organizator. Utrujeni od potovanja smo se namestili v sobe v upanju, da se naslednji dan dogovorimo z organizatorjem za obljubljeno bivanje v hotelu. Kljub našim pripombam in pogovoru z organizatorjem smo ostali v tem domu. Predstavnik festivala se nam je opravičil za nastalo situacijo z razlago, da hotele obnavljajo. Vztrajali smo, da nam priskrbijo vsaj brisače, ki jih glede na obljubljeno hotelsko namestitev nismo vzeli s seboj. Primanjkovalo nam je tudi obešalnikov za kostume – te smo kupili sami, organizator pa je za vsakega priskrbel po eno brisačo. Takoj nam je postalo jasno, da nekateri dogovori ne držijo, da se stvari sproti spreminjajo in tudi vodič je za spremembe izvedel zadnji hip. Tako je prišlo do kar nekaj nesporazumov zaradi slabe komunikacije (npr. na sprejem k županu so prišli vsi v kostumih, le naša delegacija v civilu, ure nastopov in odhodov so se pogosto spreminjale, itd). V takih situacijah nas je reševala naša dobra volja, velika sposobnost prilagajanja in obilo strpnosti.

Festival se je pričel s sprevodom, v tradicionalnih kostumih, po ulicah mesta. Na festivalu so sodelovale skupine iz 37-ih držav. Za program so bili zadolženi godci, ki so vso pot igrali, plesalci pa smo med hojo pozdravljali množico navdušenih gledalcev. Po več kilometrov dolgi poti smo se utrujeni in žejni zbrali v Kulturparku. Kljub neznosni vročini ni bilo poskrbljeno za vodo. Le ta je bila na razpolago samo na prostoru, kjer smo jedli. Otvoritvena slovesnost se je nadaljevala pozno v noč v odprtem gledališču Kulturparka. Po govoru župana in guvernerja se je vsaka skupina predstavila s 3 minutnim programom.

V naslednjih dneh smo naše plese predstavili na uličnih nastopih na različnih prizoriščih v mestu in v bližnji okolici Burse. Preoblačili smo se kar v avtobusu, vodič je še posebej skrbel, da so bile zavese zagrnjene. Vroče je bilo na avtobusu, vroče na nastopih, za vodo smo v glavnem skrbeli sami, včasih pa se je nanjo le spomnil tudi organizator. Nastopali smo skupaj z nekaterimi ostalimi svetovnimi skupinami. Začudeni smo bili, da so bile nekatere skupine brez glasbenikov in so plesale na posneto glasbo.

Zajtrke smo imeli v domu, kjer smo stanovali in so bili tipično vegetarijanski. Kosilo in večerjo pa smo imeli v Kulturparku. Tukaj so bili tudi avtomati z vodo. Hrano so delili na dveh mestih, še sreča, da nismo prihajali vsi naenkrat, pa še vseeno smo se pred vsakim obrokom načakali v vrsti. S pladnji hrane smo posedli za mize pod velikimi drevesi,ki so nam nudila prijetno senco. Obroki so bili bolj skromni, a okusni in primerni za visoke temperature. Nekateri smo si privoščili še kakšen kebab, ki pa se zelo razlikuje od našega, slovenskega.

Poleg vsakodnevnih vaj in nastopov nam je ostalo še kar veliko prostega časa. Želeli smo si ogledati nekatere znamenitosti Burse, za oglede pa smo se z vodičem dogovorili kar sami, saj organizator le teh ni predvidel.Bursa leži na obronkih gore Uludag, na kateri je zelo priljubljen smučarski center Turčije. Ima vzdevek »Yesil Bursa« (»Zelena Bursa«),ker ima veliko parkov in vrtov v urbanem okolju ter veliko gozdov, ki obkrožajo mesto. Mesto je tudi eno največjih industrijskih primerna oblačila za obisk mošej – možje v hlačah čez kolena, ženske pa smo se pokrile z rutami. Nekaj ur smo preživeli tudi na kopališču, kjer smo se osvežili in ohladili. Prostori za preoblačenje so bili strogo ločeni, posebej za moške in posebej za ženske.

Dva dni pred odhodom smo nastopili pred komisijo v polfinalnem večeru. Zaplesali smo v Open Air Theatre, pred tritisočglavo publiko. Predstavili smo se z gorenjskimi plesi, ki smo jih brezhibno in doživeto zaplesali. V finale se žal nismo uvrstili, uvrstile pa so se nekatere skupine, ki z izvirnim ljudskim plesom nimajo veliko skupnega (npr. Rusija, ki se je predstavila z baletno artistično točko). Enaki kriteriji so veljali tako za amaterske kot tudi za profesionalne skupine.

Zadnji dan smo se vsi udeleženci festivala fotografirali v kostumih v odprtem gledališču. Finalni večer se je zaključil z nastopom petnajstih najboljših skupin (po našem mnenju ne ravno najboljših). Po nastopu so se na odru zbrali po trije pari iz vsake skupine in nato so podelili denarne nagrade najboljšim, vsaka skupina je prejela tudi priznanje za sodelovanje. Pozno ponoči smo se vrnili v dom in začeli s pakiranjem. Časa za spanje skoraj ni bilo, saj nas je že ob 5. uri čakal avtobus za Istanbul.

Vrnili smo se polni mešanih občutkov in zadovoljni, da smo z vso odgovornostjo in z najboljšim kar zmoremo predstavili naše ljudsko izročilo oz. promovirali Slovenijo v daljni Turčiji.

Koledniki si bomo sedaj privoščili zaslužene počitnice. Za nami je uspešno in pestro leto delovanja. Z vajami bomo zopet začeli v drugi polovici avgusta. Čakajo nas novi nastopi, predvsem pa intenzivne priprave na našo 40-letnico.

■ ***Marija Žnidar, foto: Zdravko Smrekar***

Zaljubljeni korenček

V ponedeljek dopoldne se je v našem uredništvu oglasil Ivan Glasenčnik iz Skornega in s sabo prinesel »zaljubljeni korenček«. Gospod je bil dolga leta zaposlen v podjetju Gorenje Keramika, sedaj pa čaka na upokojitev. Doma ima manjšo kmetijo, kjer z ženo gojita ovce, zajce in se ljubiteljsko ukvarjata s poljedelstvom. Prepleteni korenček je žena na vrtu izpulila že v petek, a kot pravi gospod, sama ni našla poguma da bi ga prinesla pokazat. Povedal nam je, da tudi sam večkrat najde kaj zanimivega, predvsem veje in gobe so menda včasih prav smešne. Zaljubljeni korenček bo nekaj časa še razkazoval znancem in prijateljem, na koncu pa bo pristal v »zaljubljeni juhici«. ■

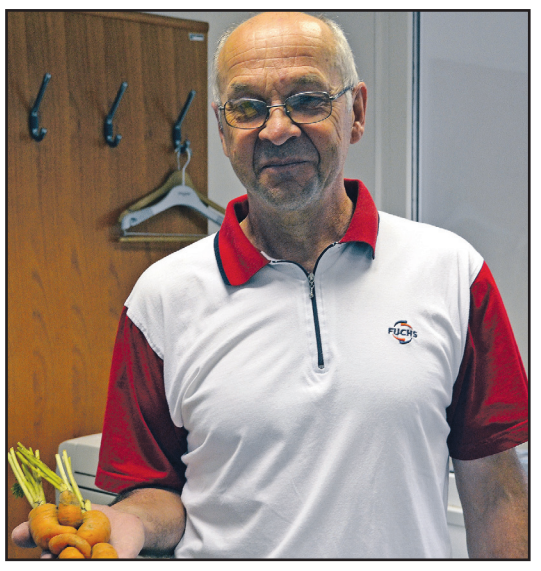

Psiholog odgovarja

Vprašanja prosim pošljite na naslov: Deseo, Cesta 1/5, 3320 Velenje ali na email naslov: petra.tekavec@deseosvetovanje.com

Pozdravljeni,

Izgubljam živce z mojim odraščajočim sinom, ki ima 13 let, saj me velikokrat ne posluša in ne uboga. Ko mu skušam kaj dopovedati ali se pogovoriti z njim, me ignorira tako, da posluša glasbo na ipodu. Izogiba se, da bi ga okregala. Drugače je priden učenec, to si potem vedno rečem, da zaenkrat z možem še nimava resnih težav z njim. Rada pa bi nekaj spremenila, ker se mi zdi, da tudi živimo drug mimo drugega. Začel se je oddaljevati od naju, kdaj mi reče, da mu težim in sem tečna. Potem se začnem spraševati ali jaz počnem kaj narobe. Govorila sem s šolsko svetovalno delavko in mi je rekla, da je večina pubertetnikov težavna in da je treba potrpeti, da to obdobje mine. Vendar sem želela vprašati še vas za mnenje. Mi bo pomagalo, da se odločim kaj narediti. Hvala.

Sin je neubogljiv

Spoštovani,

Vesela sem, da je vaš sin vesten učenec in je odgovoren do sebe in za svojo prihodnost. Vendar to ne opravičuje njegovega obnašanja, ker izgleda, da vas namerno ignorira in je nespoštljiv. Včasih so pubertetniki uporniški in spremenljivega razpoloženja in je njihovo obnašanje moteče, a obenem neškodljivo. Takrat je boljše, če starši pustijo vse skupaj, ne dramatizirajo in ne demonstrirajo svoje avtoritete. V kolikor pa se meje dovoljenega in toleriranega presežejo, mora vaš sin vedeti, da sledijo posledice, odzvem telefona, prepoved iti ven, ipd. Zato morate izbrati pomembne bitke in v tistih zmagati. V razburjenosti ali jezi se zadržite, da bi ga okarali, ker bo pogovor nekonstruktiven in bosta prišla v spopad moči. Mladostnik rad testira meje in svojo moč, zato pazite, da mu ne boste vlivali več moči s tem, ko boste kazali kako vas je »vrgel s tira«. Sam se naj odloči kdaj bo opravil kar mora, da se ne bo počutil pod pritiskom; dajte mu časovni rok in mu recite, dokler ne bo tega in tega, ne boš šel ven ali uporabite kakšno drugo kazen. Da se družina zbliža je prvo potrebno imeti več pogovorov, da pokažete iskreno zanimanje za »svet »sina, da se vprašate kaj potrebuje od vas, da opazite, če je kaj narobe in ga o tem povprašate. Četudi se mladostnik obnaša kot da mu je mar za vse in je samostojen, potrebuje vašo oporo, razumevanje in ljubezen.

Potopili Triglav

Po uvodnem porazu so se nogometaši Rudarja s 5:0 znesli nad Triglavom naslednjem krogu gostovanje pri Mariboru

Ljubitelji nogometa so v nedeljo popoldne oziroma zvečer na Rudarjevem mestnem igrišču ob jezeru doživeli dva huda naliva. Prvega popoldne iz oblakov, ki je tako namočil igrišče, da se je tekma s Triglavom začela z 20-minutno zamudo.

Domači nogometaši so se zavedali, da si še drugega poraza na svojem igrišču ne smejo dovoliti. To ‚zahtevo' so odločno izpolnili. V gostujočo mrežo so nasuli kar pet žog, enako kot že v drugi tekmi prejšnjega prvenstva.

Na zelo razmočenem igrišču so tekmo sicer nevarneje začeli Gorenjci, saj je njihov igralec Dejan Dimitrov že po nekaj sekundah igre ušel še nezbranim domačim branilcem. Znašel se je neoviran pred vratarjem **Bobanom Savićem**, na njegovo srečo pa je debelo zgrešil. Po dobrih desetih minutah igre so imeli gostje še drugo lepo priložnost za prvo vodstvo na tekmi, vendar je domači vratar s panterskim skokom žogo, ki jo je proti njemu iz bližine z glavo poslal gostujoči kapetan **Dejan Burgar**, odbil v kot. Nato so domači le začeli vse bolj prevzemati pobudo. Najprej je po natančni podaji **Damjana Trifkovića** z desne strani najboljši igralec tekme **Luka Majcen** s petih metrov z glavo poslal žogo za hrbet gostujočega vratarja, kar je bil njegov prvenec v Rudarjevem dresu. Dobrih deset minut za tem so domači povsem zlomili odpor gostov. Z močni strelom je po akciji Majcna z več kot 25 m zadel **Rajko Rotman**. Gostje, prav tako kapetan **Burgar**, so imeli priložnost za zadetek tudi na začetku drugega polčasa, vendar znova niso zadeli.

Domači pa se niso zadovoljili z zmago z dvema goloma razlike. Še naprej so igrali napadalno, saj so spoznali, da je nasprotnik zrel za visok poraz. Po treh zaporednih kotih se je med strelce vpisal **Dejan Purišić** (tudi njegov prvenec v Rudarjevem dresu). Nato je po natančni podaji z desne strani **Amela Mujakovića**, ki je na tej tekmi blestel s sijajnim izvajanjem teh strelov, za 4:0 z glavo poslal žogo iz bližine v mrežo **Nikola Tolimir**. Serijo Rudarjevih zadetkov je zaokrožil branilec **Sebastjan Berko** po podaji **Uroša Rošerja**, ki je malo pred tem prišel na igrišče.

Visoka Rudarjeva zmaga je vsekakor zelo pomembna za dvigovanje njihove samozavesti oziroma kot je po tekmi dejal trener **Milan Djurišić**: »Da imamo mir.«

Kot trenutno naučinkovitejšo moštvo bodo dokaj sproščeno zaigrali na sobotnem (20.00) gostovanju v Mariboru, kot bi ob drugačnem razpletu.

■ *vos*

Tako so igrali

Prva liga, 2. krog

Rudar – Triglav 5:0 (2:0)

Strelci: 1:0 Majcen (27), 2:0 Rotman (38), 3:0 Purišić (68), 4:0 Tolimir (72), 5:0 Berko (86)

Rudar: Savić, Jeseničnik, Berko Stojnič, Dedič, Tolimir, Rotman (od 51. Korun), Mujaković (od 86. Rošer), Trifković, Podlogar (od 62. Purišić), Majcen.

Trener: Milan Djuričić.

Drugi izidi: Drugi izidi: Luka Koper – Olimpija 1:1 (1:0), Domžale - CM Celje 1:0 (1:0), HiT Gorica - Mura 05 1:1 (1:0), Nafta - Maribor 1:2 (0:1).

Vrstni red: 1. Domžale 6 (3:0), 2. Maribor 6 (4:2), 3. Mura 4 (2:1), 4. Rudar 3 (5:2), 5. CM Celje 3 (3:1), 6. Triglav 3 (2:6), 7. HIT Gorica 1 (2:3), 8. Luka Koper 1 (1:2), 9. Olimpija 1 (1:4), 10. Nafta 0 (2:4).

Plavalni fenomen

Dve uri popoldanskega plavanja, za tem telovadba, dvakrat tedensko fitnes in to cepimo s talentom - Kaj dobimo? - Letos 15 kadetskih rekordov

Zala Fendre

14-letna Nastja Govejšek je v letošnji sanjski sezoni podrla kar 15 kadetskih državnih rekordov in je na podlagi teh uspehov zasluženo odpotovala v Turčijo, na evropske igre mladih. Tam bo edina predstavnica plavalnega kluba Velenje, doma sicer iz Griž pri Žalcu.

Članica slovenske kadetske reprezentance dosega najboljše rezultate v disciplinah delfin in v prosti tehniki na 50 in 100 metrov. V Trabzonu, kjer bo preživela devet dni, je njen prvi cilj uvrstiti se v finale, tam pa pravi, da je vse mogoče. Pritiska torej ni oziroma ga ne občuti.

Letos je že obiskala Ciper, kjer je potekal mediteranski miting. Tudi tukaj brez rekordov ni šlo in tako si je priplavala absolutni klubski rekord na 100 metrov delfin, klubski rekord za kadetinje na 200 m prosto, kot prva plavalka v štafeti 4x100 pa je za sedem stotink izboljšala lastni državni rekord.

Nastja pa ni le vrhunska mlada plavalka. Tudi pri izostankih iz šole je »rekorderka«, nam pove v smehu. »Razrednik se je pošalil, da mi je letos uspelo podreti rekord šole v opravičenih urah.« Kljub temu je uspešna tudi v šoli, hvaležna pa staršem za vsakodnevno podporo, saj jo že osem let vozijo na treninge v Velenje. Računa, da bo tako še naprej, saj želi naslednje leto, po končani osnovni šoli, šolanje nadaljevala na velenjski gimnaziji. Mlada Nastja kljub izjemnim uspehom ostaja na realnih tleh, saj ugotavlja, da si kruha samo s plavanjem morda ne bo mogla zaslužiti. »Potrebno bo imeti tudi ustrezno izobrazbo,« pravi.

Nastja Govejšek: »Najbolj všeč mi je delfin.«

Teden vedno nasmejane Nastje izgleda takole: vsak dan jo čakata popoldan dve uri plavanja in telovadba, dvakrat na teden obišče tudi fitnes. Čas za počitek ostane le ob vikendih.

To poletje bo tudi Nastja skočila na hrvaško obalo, z družino se bodo odpravili na Korčulo, kjer si bo lahko privoščila kanček lenarjenja. Ostanek počitnic pa bo posvetila prijateljicam, saj jo potem kmalu čakajo višinske priprave na novo sezono.

■

Ne konjiček, ampak način življenja

V Franciji nabira izkušnje

Zala Fendre

Dijak športne gimnazije v Velenju, Žiga Cerkovnik, se ukvarja s plavanjem šest let. Letos je na zimskem državnem prvenstvu v Ljubljani osvojil sedem naslovov državnega prvaka, v začetku julija pa je v Beogradu potekalo mladinsko evropsko prvenstvu, kjer si je »prišprintal« dva osebna rekorda. Avgusta ga čaka še glavna tekma sezone - državno prvenstvo v Radovljici.

Vsako leto se Žiga pred začetkom sezone odpravi na višinske priprave v Francijo, kjer trenira pod okriljem Dimitrija Manceviča sicer trenerja Petra Mankoča. »Pri njem si nabiram dragocene izkušnje.« Je v dobri družbi, saj so v tistem času v Franciji tudi številni svetovni rekorderji.

Žiga je član slovenske mladinske reprezentance, s katero se tudi odpravlja na največ dvotedenske priprave. Kaj pa domotožje? »Me včasih zagrabi. Predvsem pogrešam svojo sobo.«

Žiga Cerkovnik: »Upam, da bo plavanje tudi moj kruh.

Na mladinskem evropskem prvenstvu v Beogradu je sodelovalo več kot 500 tekmovalcev iz 43 držav. Žiga se je z novimi osebnimi rekordi redno uvrščal od 35. do 40. mesta, s čimer je zadovoljen. Z letošnjimi tekmovanji pa še ni čisto zaključil. V začetku avgusta poteka v Radovljici državno prvenstvo v dolgih bazenih, kjer je cilj seveda čim boljši rezultat, to pa pomeni nov osebni rekord.

Okoli 10. avgusta, torej po državnem prvenstvu, ga čaka sprostitveni del. Za dobra dva tedna bo oproščen intenzivnega plavanja, cilj je, da vse odmisli in se umirjeno pripravlja že na naslednjo sezono.

»Da, v prihodnosti bi si želel, da bi se s plavanjem preživljal, to je moj cilj,« je zatrdil. Na vprašanje koliko ur na teden preživi v bazenu in na fitnesu, je pravilni seštevek 24 ur. Trenira šestkrat na teden po štiri ure. Navadnemu 17-letniku bi naporni in večurni treningi predstavljali prevelik zalogaj, toda za Žiga je to sedaj: »Del mojega življenja.«

■

Nikoli si nismo mislili, da bi lahko dosegla kaj takega

Občina Šmartno ob Paki pripravila sprejem za sokrajanko olimpijsko šampionko Kajo Praprotnik – S trenerko Jolando ciljata na poletne svetovne igre specialne olimpijade čez 2 leti

Tatjana Podgoršek

Učenka Centra za vzgojo, izobraževanje in usposabljanje Velenje **Kaja Praprotnik** iz Šmartnega ob Paki, ki je zastopala slovenske barve na nedavnih poletnih svetovnih igrah specialne olimpijade v Atenah, je izpolnila dano obljubo. Zmagala je v teku na 800 metrov in tako dosedanjim 6 zlatim medaljam, ki jih je osvojila na državnih igrah specialne olimpijade, dodala še olimpijsko žlahtno odličje. V teku na 400 metrov je bila 6, nastopila pa je še v štafetnem teku 4x 100 metrov. Ob povratku domov so ji pripravili sprejem v Malem Vrhu, kjer živijo Praprotnikovi, minuli četrtek pa je olimpijski šampionki stisnil roko in ji izročil darilo na sprejemu v občinskih prostorih še šmarški župan **Alojz Podgoršek**. Sprejema so se udeležili Kajina starša **Mojca** in **Zvonko**, teta **Zvonka Peršič**, podžupan **Jani Kopušar** ter občinska svetnika **Alojz Gruden** in **Robi Crnac**.

Po mnenju Alojza Podgorška je Kajin uspeh pomemben zanjo, za družino, lokalno skupnost in Slovenijo. Je plačilo za vložen trud, hkrati pa spodbuda za vztrajanje na začrtani poti. »Ponosni smo, da imamo v domačem okolju poleg smučarke **Ane Drev** še eno olimpijsko šampionko. Dekleti s svojimi uspehi dokazujeta, da imamo posluh za športno dejavnost občanov, in da spodbujamo ter nagrajujemo uspehe športnikov. Za to sicer nimamo na voljo veliko denarja, a se po svojih močeh trudimo pomagati staršem pri lažjem premagovanju finančnih bremen. Ni razlogov, da ne bi bilo tako še v prihodnje.« Podgoršek je Kaji zaželel, da bi tudi v prihodnje čim večkrat dosegla zastavljene cilje.

Vztrajnost, trma, volja ...

Kaja, ki je na sprejemu ponosno nosila okoli vratu zlato olimpijsko medaljo, nam je povedala, da so jo ob prihodu na cilj in na zmagovalni stopnički prevevali nepopisni občutki. Vsega še pravzaprav ni povsem dojela. Z mislimi je skupaj s trenerko, nekdanjo vrhunsko atletinjo Velenjčanko **Jolando Bagatelj** (nekdaj Čeplak) že pri poletnih svetovnih igrah specialne olimpijade, ki bodo čez 2 leti v Koreji. Odločena je, da bo med udeleženci in da bo tudi takrat stala na najvišji stopnički ter z rokami v zraku govorila: Slovenija, Slovenija. Če je tokrat ciljala na zmago v teku na 400 metrov, bo na prihodnjih igrah njena paradna disciplina tek na 800 metrov.

»Kar si Kaja zada, to hoče doseči. Je vztrajna, trmasta, ima voljo. Nikoli ne obupa. Čeprav ima zaradi premajhne glavice tudi težave pri govoru in pri gibanju sede na kolo ali si nadene na noge rolerje in hajd. Padci, praske, rane, ... Nič je ne ustavi. Poskuša vse dotlej, dokler ne doseže tistega, kar hoče. Menim, da je njeno življenjsko vodilo vztrajnost in to je njena prednost,« je dejala Kajina mamica Mojca. Kot je še povedala, si nikoli niso mislili, da bi hči, za katero zdravniki vse do njenega rojstva niso vedeli, kaj je z njo narobe, dosegla takšen uspeh. Občutki ob osvojitvi zlate medalje na svetovnih olimpijskih igrah specialne olimpijade šele prihajajo za njimi. Že uvrstitev v slovensko reprezentanco je bil zanje uspeh. Čeprav je bila Kaja zelo samozavestna, niso pričakovali ničesar. Prijetno je presenetila starše in trenerko Jolando. »Njena paradna disciplina je bil do olimpijade tek na 400, zmagala je v teku na 800 metrov. Res smo zelo ponosni nanjo. Njeni mlajši sestrici **Maša** in **Hana** sta se na čakanju na njen povratek na brniškem letališču (med čakajočimi je bil tudi ravnatelj omenjenega velenjskega centra **Aleksander Vališer**) prav kregali, katera jo bo prva objela, ji dala lubčka. Kaja dokazuje, da lahko tudi otroci s težavami v razvoju dosežejo marsikaj, sploh če jim starši znajo prisluhniti, jih spodbujajo, so jim pri tem v oporo in če ima razumevanje za to tudi okolje.«

Športno pot je Šmarčanka začela v Mariboru, kjer se je izobraževala pred prihodom na velenjski center. «Našla« se je v plavanju, kjer je prav tako dosegla lepe uspehe. V Velenju pa ji je pomenila večji izziv atletika. Sedaj trenira pri celjskem Kladivarju. Po zagotovilih mamice Mojce ima trenerka Jolanda s Kajo velike načrte. Meni, da je sposobna doseči še veliko več, kar njena varovanka na nek način dokazuje tudi na treningih.

Olimpijska šampionka je ves čas pogovora pozorno sledila maminim besedam, občasno prikimala z glavo, prijela za zlato medaljo in z nasmehom na obrazu zgovorno, samozavestno potrdila, da bomo o njenih športnih uspehih še slišali ter tudi mi z rokami v zraku navdušeno vzklikali: Kaja, Kaja, Slovenija, Slovenija. ■

Da je lokalna skupnost ponosna na olimpijsko šampionko Kajo, so predstavniki občine pokazali tudi na sprejemu zanjo.

Najmlajši uspešno zaključili tekmovalno sezono

Pretekli konec tedna so na Ravnah v deževnem in hladnem vremenu na prvenstvu Slovenije tekmovali mlajši dečki (rojeni 1999 in mlajši) in mlajše deklice (rojene 2011 in mlajše). Na dvodnevnem posamičnem in ekipnem tekmovanju se je zbralo 177 mlajših dečkov in 89 mlajših deklic iz 22 klubov. Plavalni klub Velenje je dobro predstavljalo deset mlajših dečkov in pet mlajših deklic. V posamični konkurenci so se med najboljših deset uvrstili **Luka Geršak** v disciplinah hrbtnega stila, **Tine Praprotnik** v disciplinah prsnega stila, **štafeta mlajših dečkov** 4 x 50 m mešano (Matija Pohorec, Tine Praprotnik, Luka Geršak, Žiga Kugonič) in **štafeti mlajši deklic** 4 x 50 m prosto ter 4 x 50 m mešano (Tamara Logar, Tjaša Pristovšek, Nika Geršak, Aida Jusić). V mlajšem letniku je Tine Praprotnik osvojil dve prvi mesti (50 m in 100 m prsno) in eno tretje mesto (200 m prsno). **V ekipnem vrstnem redu je Plavalni klub Velenje osvojil dobro sedmo mesto z doseženimi 16.004 točkami** (na zimskem prvenstvu so jih zbrali 13.740 točk). Zmagali so plavalci Fužinarja pred Triglavom in Olimpijo. Za ekipno točkovanje so upoštevali le rezultate nad 150 FINA točk in največ po tri plavalce na disciplino iz vsakega kluba. ■ ***Marko Primožič***

MALA ANKETA

Eni tako, drugi drugače ...

Poletje je vsekakor pravi čas za oddihe na morju, eksotična potovanja, lenarjenje … Je čas, ko lahko za seboj pustimo šolske knjige in dolge delovne dni. Se mimoidoči Velenjčani strinjajo?

Dejan Kaligaro: »Letos sem že bil morju, prav tako pa sem že obiskal Bosno. V prihajajočih dneh se bom znova odpravil na Pag, kjer se bomo s prijatelji en mesec zabavali, poležavali, lenarili ... Preostanek zasluženih počitnic bom preživel na delovnem mestu.«

Sandra Meško: »Tudi jaz sem že precej izkoristila počitnice. Za dober teden smo se z družino odpravili na Murter, kjer sem opravila tečaj jadranja. Pravkar sem prišla iz Ribnega, čaka pa me še dopustovanje na otoku Krku, kjer se bom dodobra spočila. Moj sanjski kraj? Še enkrat bi obiskala Filipine, definitivno.«

Maruša Rihar: »To poletje mi ne bo dolgčas, saj bom pravzaprav ves čas zdoma. Velik del počitnic bodo zaznamovala taborjenja v Ribnem, Srbiji in na Švedskem. Poleg tega me čaka tudi maturantski izlet na Zakintos. Skrbi po domotožju ni, saj zelo rada potujem.«

Rozalija Kovše: »V spomladanskem času sem obiskala otok Pašman, kjer sem preživela enajst dni. Zakaj Pašman? Preprosto, zaželeli smo si otokov. Sedaj me čaka še slovenski košček morja, Fiesa. Seveda, vedno so želje po daljši destinaciji, toda trenutno mi finančno stanje tega ne dopušča. Moja velika želja je obiskati Novo Zelandijo.«

Andrej Kozlevčar: »Moja velika strast so hribi, ker imam rad naravo in na splošno je tam večji mir. V Gorjancih sem obiskal Trdinov vrh, Gospodično in dom na Miklavžu. Zaenkrat ostajam doma, morda pa se bom še odpravil v gorate predele, odvisno od navdiha in razpoloženja. Trenutno želje po tujih vrhovih nimam, žal mi zdravstveno stanje tega ne dopušča.«

■ ***vg, zf***

Pogosto je dovolj beseda

Včasih se je tudi zaradi nesoglasjih v družini pametno obrniti na vodjo policijskega okoliša – Kazni za posredovanje policije so precejšne - Za nasilje v družini je toleranca ničelna

Milena Krstič - Planinc

Policijske postaje po Sloveniji, tudi velenjska, imajo v svojih vrstah vodje policijskih okolišev. Smisel njihovega dela je približati se ljudem, vzpostaviti z njimi tesen stik, zaupanje, naloga pa reševanje lokalnih varnostnih problemov, pri čemer je poudarek na preventivi.

Marija Mikulan v usmeritvah Preprečujmo kriminal skupaj med vsakodnevne aktivnosti vodij policijskih okolišev navaja neformalne pogovore z ljudmi, zagotavljanje različnih informacij in nasvetov, delo z žrtvami nasilja in drugih oblik kriminala, zbiranje informacij, predavanja v šolah in drugih institucijah, ugotavljanje vzrokov, ki pogojujejo razvoj kriminalnih dejanj in njihovo odpravljanje. Se pravi, da skušajo vodje policijskih okolišev različne probleme zaznavati, že znane pa reševati tako, da poiščejo vzroke in posledice ter oblikujejo načrt za njihovo rešitev. Na območju Policijske postaje Velenje je sistemiziranih osem vodij policijskih okolišev, vse vam bomo konec septembra tudi predstavili.

Pred nedavnim pa smo se o nekaj zadevah, ki izstopajo tudi v naših »policijskih beležkah« pogovarjali z enim od njih, **Aleksandrom Levpuščkom**. Pogosto je namreč pri različnih kršitvah zapisano: »Policisti so napisali plačilni nalog ... Policisti so izrekli prepoved približevanja ...«. Tisti, ki ga je prejel že ve koliko evrov je na njem, kaj pa drugi?

Koliko denimo stane, če »želite« imeti v zakonskem prepiru za »posrednika« policijo? »Ko dežurnemu na policijsko postajo ali operativno komunikacijski center naznanite kršitev javnega reda in miru, ta praviloma pošlje na kraj patruljo dveh policistov. Patrulja zbere vsa obvestila in v primeru, ko okoliščine kažejo na prekršek, tudi kaznuje.« Največkrat gre za prekrške iz Zakona o javnem redu in miru. Kazni pa niso majhne.

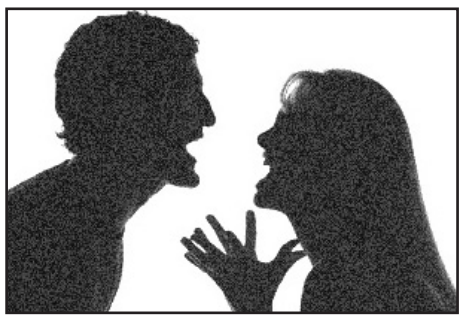

Ko pridejo policisti na kraj, se z njimi pogovarjate normalno, ne rešujete vi problemov, ne vsiljujete svojega mnenja, kako bi vi to naredili ... Policija mora delati v skladu z zakonom.

Visoke so recimo za nasilno in drzno vedenje v družini, saj velja, da je pri družinskem nasilju toleranca ničelna: 625 evrov, pa prepoved približevanja, kazenska ovadba ... Če se boste samo malo bolj na glas sprli z možem in v jezi poklicali na Policijsko postajo ali na OKC, lahko računate, da bo kršitelj, s katerim si boste mogoče naslednji dan že spet čisto okej, ob toliko denarja in da se tudi naslednjim korakom ne bo moč izogniti. Da ne bo pomote, prav je, da so kazni takšne, že zaradi družinskih tragedij, do katerih je že prišlo. Tukaj pa govorimo zgolj o »kratkih stikih«, pri katerih pa lahko gre tudi »ceneje« s pomočjo vodje policijskega okoliša. Ti imajo za seboj precej let policijskega dela, izkušeni so, kot je zapisano v uvodu, pa je njihovo delo (predvsem) preventivno. »Včasih bi zalegla že beseda, pogovor. Ta pogovor je zaupen, med vodjo policijskega okoliša in tistimi, ki so ga poklicali, bodisi kršitelji, bodisi oškodovanci.«

Ne zgodi se namreč tako redko, da policija izvede vse postopke, ki jih mora (pridržanje, prepoved približevanja, 625 evrov), sprta pa sta čez nekaj dni z roko v roki na sprehodu ... In ko ukrepi pridejo, ti pa zagotovo pridejo, so lahko nesoglasja še večja.

»Zelo nerodno je videti nekoga, ki je v jutranjem času ta ukrep dobil, popoldan pa se s partnerjem sprehaja pa mestu kot da se ni nič zgodilo. S tem, ko onadva zgladita spor, se ukrepi ne ukinejo, zadeve gredo naprej.« Zato je včasih pametneje opraviti kakšen pogovor z vodjem policijskega okoliša kot poklicati Policijsko postajo ali 113. Kadar pokličete bodisi na Policijsko postajo, bodisi na Operativno komunikacijski center, vas bodo povprašali po imenu, priimku. Policija vsako prijavo vzame z vso resnostjo in vsako tudi preveri. »Naj vam ne bo odveč povedati imena in priimka, to je včasih tudi edina varovalka, da lahko policija preveri ali je prijava resna ali ne. Se je že zgodilo, da so klicali otroci in naznanjali huda kazniva dejanja. Policisti so takoj reagirali, na koncu pa ugotovili, da ni bilo ničesar.« ■

Je treba imeti osebni dokument vedno pri sebi?

Pametno in obvezno. Zakon to strogo predpisuje. Če osebnega dokumenta nimaš, lahko to stane 100 evrov.

Ovaden zaradi 0.70 evra!

Velenje, 21. julija - Po obvestilu varnostnikov v trgovskem centru Mercator so velenjski policisti od slednjih prevzeli v postopek občana Velenja, ki je poskušal goljufati pri tehtanju sadja. Zaradi suma, da si je na takšen način poskušal pridobiti 0,70 EUR protipravne premoženjske koristi, bodo zoper njega podali kazensko ovadbo na Okrožno državno tožilstvo v Celju, Zunanji oddelek v Velenju. V razgovorih je bilo ugotovljeno, da omenjeni občan pri tem ni bil zaloten prvič. Komentar prepuščamo vam.

Vlomilec med begom trčil v policiste

Celje, 22. julija - V petek dopoldne so kriminalisti Sektorja kriminalistične policije Policijske uprave Celje v Celju opazili sedemindvajsetletnega osumljenca iz območja Upravne enote Slovenska Bistrica, ki so ga že dlje časa iskali zaradi izvrševanja drznih tatvin in vlomov v stanovanjske hiše na območju Policijske uprave Celje. Kriminalisti so poskušali osumljenega prijeti, vendar jim je pobegnil z avtomobilom. Osumljeni je vozil v smeri Ljubljane, kjer je trčil v policijsko vozilo. Med begom je storil več cestno prometnih prekrškov in s svojim početjem ogrožal večje število udeležencev v cestnem prometu.

Sedemindvajsetletnemu osumljencu so kriminalisti in policisti odvzeli prostost in mu odredili pridržanje. Na podlagi zbranih obvestil in opravljenih preiskav so kriminalisti Sektorja kriminalistične policije PU Celje, skupaj s policisti policijskih postaj Slovenske Konjice, Velenje, Celje in Laško ugotovili, da je osumljeni sedemindvajsetletnik izvršil več tatvin, drzno tatvino in najmanj pet vlomov v stanovanjske hiše. S kazensko ovadbo je bil priveden k preiskovalnemu sodniku Okrožnega sodišča v Celju, ki mu je odredil pripor. ■

Iz policijske beležke

Iznajdljivi gost lepljivih prstov

V petek je neznanec medtem, ko je natakarica v žalskem lokalu stregla gostom na terasi, iz predala v lokalu ukradel okoli 150 evrov gotovine. Kdo je nepridiprav lepljivih prstov, policisti še ugotavljajo.

Pijan za volanom

Zaradi vožnje pod vplivom alkohola so ob koncu tedna na mozirski policijski postaji pridržali voznika, ki mu je alkotest pokazal 0,63 miligramov alkohola v litru izdihanega zraka. Mozirski policisti so voznika ustavili v nedeljo malo pred polnočjo v Spodnji Rečici.

Napad s plinskim razpršilcem

Prejšnji torek je na interventno številko 113 je poklical občan Velenja in dežurnemu policistu prijavil, da ga je v kiosku na Prešernovi s plinskim razpršilcem poškropil neznanec, potem pa odšel v noč. Policisti so ugotovili, da jim je storilec znan, saj gre za večkratnega kršitelja zakonov, ki je podobna dejanja izvrševal tudi v preteklosti. Tokrat bo za svoje početje dobil plačilni nalog.

Napadel ga je sredi ceste

Prejšnjo sredo je občan poklical policiste in prijavil, da ga je na Partizanski cesti v Velenju napadel neznanec, ki se je pripeljal s črnim audijem. Z njim je hotel voznik fizično obračunati kar na cesti. Policisti so hitro ugotovili, kdo je vročekrvnež s črno limuzino. Po tem, ko so mu predočili njegov porekršek, so ga obdarili še s plačilnim nalogom.

Zahteval zastonj kebab

Prodajalec v kiosku na Prešernovi cesti je poklical policiste po tem, ko ga je udaril očitno vinjeni gost. Od prodajalca je zahteval kebab, kar ne bi bilo nič čudnega, če ga ne bi zahteval zastonj. Ker mu ga prodajalec ni hotel dati, se je slednji razjezil in prodajalcu v glavo vrgel rolo z alu papirjem, po prodajnem pultu pa je za nameček razmetal zobotrebce. Kršitelju so policisti izdali plačilni nalog, je pa vprašanje, če mu bo kebab sploh še kdaj teknil. Drago ga bo stal, pa še jedel ga ni.

Spor zaradi dediščine

V četrtek sta se na Žarovi cesti v Velenju sporekla mama in odrasli sin. Mama je poklicala policiste in zatožila sina, da razgraja. Policisti so ugotovili, da sta se mati in sin sporekla zaradi dediščine. Ker se nikakor ne moreta dogovoriti, kako jo bosta delila, so ju policisti napotili na sodišče, sinu pa so zaradi njegovega vedenja izrekli še opozorilo.

Mobing v trgovini?

V četrtek so velenjski policisti preiskovali sum izvajanja mobinga nadrejenih na delovnem mestu v eni izmed trgovin v Velenju. Primer še preiskujejo. Se je pa v naslednjih dneh zaradi istega primera na policijski postaji oglasil tudi eden od osumljenih, ki je podal kazensko ovadbo zoper partnerja oškodovane prodajalke. Spore bodo reševali na sodišču.

Dvakrat v isti lokal

V petek ponoči so policisti iz gostinskega lokala v Starem Velenju na treznenje odpeljali opitega gosta, ki je od natakarice zahteval alkoholno pijačo in nadlegoval goste. Tudi beseda lastnika ni zalegla, zato je ta poklical policiste. Razgrajač se tudi pred policisti ni umiril, zato so ga pač odpeljali s seboj na pridržanje. So se pa isto noč, v zgodnjih jutranjih urah, policisti še enkrat vrnili v lokal, a tokrat so jih tja napotili sosedi, ki niso mogli spati. Lokal je prekoračil delovni čas, zato so lastniku izdali plačilni nalog.

Ukradli so mu ponija

V soboto so policisti obravnavali dva vloma v kleti. Iz prve so nepridipravi odpeljali kolo, legendarnega ponija, svetlo zelene barve. V drugem priemeru pa si je vlomilec priskrbel zalogo pralnega praška, ki ga je lastnik hranil v kleti. Škode je bilo za okoli 100 evrov.

Ukradli obesek in pršut

V nedeljo so bili pri svojem delu uspešni varnostniki, ki so pri varovanju trgovin pri tatvinah zalotili kupca, ki je ukradel obesek, drugega pa pri tatvini pršuta. Oba storilca so v nadaljnji postopek prevzeli policisti, ki bodo zoper oba podali poročilo na Okrožno državno tožilstvo.

KRONIKA

Prehitro, brez izpita in še pijan

Velenje, 19. julija - Policisti so v torek v popoldanskem času pri kontroli cestnega prometa - opravljali so meritve z laserskim merilnikom - ustavili voznika osebnega avtomobila, ki je v naselju Velenje prekoračil dovoljeno hitrost. Vozil je 71 km/h na delu, kjer je hitrost omejena na 50 km/h. Ob tem je bilo ugotovljeno, da je vozil vozilo brez veljavnega vozniškega dovoljenja in pod vplivom alkohola. Alkotest je pri kontroli pokazal kar 0.60 ml/l alkohola v izdihanem zraku. Prekršek bo dvakrat drag; policisti so kršitelju izrekli visoko denarno kazen in mu zasegli avtomobil.

Vozniki preprečili katastrofo?

Šentrupert, 21. julija – Prejšnjo sredo, okoli 17. ure, je občan obvestil policiste, da je na izvozu za Šentrupert na avtocesto, v napačno smer, zapeljala voznica osebnega vozila. Vozniki so na srečo uspeli voznico nekje pri sredini izvoza z vozili zaustaviti. S tem so preprečili morebitne hude posledice vožnje v napačno smer. 51-letno voznico, ki je vozila pod vplivom alkohola, so pridržali do izreznitve.

Kradejo na veliko in malo

Polzela, 21. julija - Iz delovnega stroja, parkiranega na gradbišču na Polzeli, so neznani storilci prejšnjo sredo ukradli dve žlici za kopanje (oziroma nakladanje) ter napravo za menjavo le-teh. Lastniku so s tatvino povzročili za dobrih 5.000 evrov škode. Na Dobrni so policisti isti dan obravnavali tatvino okoli 200 litrov goriva iz rezervoarja avtobusa. Tatvino nafte iz vozil pa so obravnavali tudi na avtocestnem počivališču na Lopati.

Nevsakdanja prometna nesreča

Velenje, 22. julija – V petek ponoči so velenjski policisti zaznali in obravnavali nevsakdanjo prometno nezgodo, ki se je zgodila v neposredni bližini Policijske postaje Velenje. Voznik osebnega avtomobila je na dovozni cesti za Rdečo dvorano, zaradi neprimerne hitrosti izgubil oblast nad vozilom in zapeljal preko nabrežine na magistralno cesto Arja vas – Velenje. V nezgodi je imel srečo, da so vozilo zaustavila drevesa in da se ni zaletel v katero izmed drugih vozil, ki so se v tem času pripeljala po magistralni cesti. Ob kontroli je vozniku - začetniku alkotest pokazal 0.6 ml/l alkohola v izdihanem zraku. Kršitelju so policisti izdali plačilni nalog in začasno zasegli vozniško dovoljenje.

Upravičeno sumljiv

Velenje, 22. julija – Velenjski policisti so v noči iz petka na soboto pri odhodu iz lokala v centru mesta zaznali voznika osebnega avtomobila, ki je nezanesljivo vozil svoj avto. Pri kontroli so mu odredili alkotest, ki je pokazal 0.85 ml/l alkohola v izdihanem zraku. Pri preverjanju podatkov so policisti ugotovili, da je voznik povratnik kršitev cestno prometnih predpisov, da v cestnem prometu vozi vozilo po preteku veljavnosti registracije vozila in brez vozniškega dovoljenja. Avto so mu zato začasno zasegli, 12 ur pa se je treznil na velenjski policijski postaji.

Zaradi naliva nevarno krožišče

Velenje, 23. julija - Ob močnem popoldanskem sobotnem deževju so policisti intervenirali v krožišču pod skakalnico v Velenju, kjer je bil močan naliv kriv, da je bil promet delno oviran in nevaren za udeležence v cestnem prometu. Z urejanjem prometa in primernim zavarovanjem so policisti poskrbeli, da na tem delu ni prišlo do prometne nezgode.

Povratnica brez izpita

Velenje, 23. julija – Policisti so v soboto pri kontroli prometa ustavili voznico osebnega avtomobila, za katero so hitro ugotovili, da je povratnica kršitev cestno prometnih predpisov. Ni bilo namreč prvič, da so jo ustavili in ugotovili, da nima veljavnega vozniškega dovoljenja. Tokrat so ji avto zasegli, čaka pa jo tudi ponovno srečanje s sodnikom za prekrške.

Sosedov pes napadel čivavo

Velenje, 21. julija - Lastnica manjšega psa pasme čivava je policiste obvestila, da je njenega psa napadel sosedov večji pes, ki se je prosto sprehajal. Povedala je, da je močno poškodoval njeno čivavo, ki so jo zaradi poškodb morali peljati k živinozdravniku, kjer je ostal na zdravljenju. Policisti so poiskali lastnico večjega psa in ji povedali, da je odgovorna za ravnanje svojega psa, zato je dobila plačilni nalog. O dogodku so obvestili tudi veterinarsko upravo. Lastniki psov se vse premalokrat zavedajo svoje odgovornosti. Zakon pravi, da se z globo 800 evrov kaznuje posameznik, ki ne zagotovi fizičnega varstva nevarnih živali in posameznik, ki nima nevarnega psa na povodcu z nameščenim nagobčnikom, zaprtega v pesjaku ali objektu oziroma ograjenem prostoru. Z globo 200 EUR pa se kaznuje posameznik, ki na javnem mestu nima psa na povodcu.

Kolesar kričal na mimoidoče

Velenje, 21. julija – Sredi dopoldneva je občan obvestil velenjske policiste, da se v bližini trgovskega centra Nova v centru mesta nedostojno vede kolesar, ki kriči na mimoidoče. Policisti so najprej ugotovili, kdo je vročekrvni kolesar, potem pa z njim opravili razgovor. Po presoji policista so mu izrekli ukrep opozorila. Da je zaleglo, pove podatek, da se je kolesar potem mirno napotil proti domu.

Za sabo pustili shiranega psa

Šmartno ob Paki, 23. julija – Na policijski anonimni telefon je poklicala občanka iz Šmartnega ob Paki in povedala, da se poleg gostilne nahaja hiša, iz katere je lastnik nagnal stanovalce. V hiši, oziroma v njeni bližini, pa je ostal pes, za katerega ne skrbi nihče. Policisti so ugotovili, da je vse res, saj so hitro našli vidno shiranega psa, ki ni bil privezan. Obvestili so pasji azil Dramlje in dežurno službo Veterinarske uprave Republike Slovenije. Lastniku psa bodo seveda izrekli globo, saj se ve, čigav je pes.

Horoskop

Oven od 21.3.do21.4.

Energije imate dovolj za vse, kar boste morali početi v naslednjih dneh. Za kaj več pa ne. Pa saj se ne boste niti trudili, ker vam ne bo treba. Bo pa držalo, da vam bodo začeli nekateri v vaši okolici iti krepko na živce. Tako zelo, da vam bo nivo energije padel že, ko bodo odprli usta. Ni kaj, v življenju se pač ne morete družiti le s tistimi, ki jih imate radi. Zato se je dobro navaditi, da gre kdaj kaj čez eno uho noter in čez drugo ven. Vi se tega šele učite, saj imate še vedno predolg jezik. Zaradi njega vas zna ob koncu tedna rahlo boleti glava. Imeli boste slabo vest.

Bik od 22.4. do 20.5.

Po nič kaj lepem obdobju se bo vse uredilo. Delali boste sicer več kot prej, a boste tudi zadovoljni veliko bolj. Čas vam bo hitro polzel skozi prste, kar vas sploh ne bo motilo. Ko se bo v začetku prihodbnjega tedna pri delu zapletlo, ne boste čisto nič krivi za nastalo situacijo, očitki pa bodo vseeno padali tudi na vas. Če bo le šlo, tokrat modro molčite. Trdo kožo dobivati tudi zaradi takih ljudi, ki vam bodo v naslednjih dneh kradli spanec. Dejstvo pa je, da vas to tudi kali. V očeh tistih, ki so bolj pomembni za vašo prihodnost, pa cena le rase.

Dvojčka od 21.5. do 21.6.

Že nekaj dni se vam zdi, da ste se znašli v zelo čudnem položaju. Nimate več volje za reševanje potreb in želja vašega partnerja, saj ste skorajda prepričani, da mu ni mogoče ustreči. Pa ni tako hudo. Le malo bolj ostro bi morali nastopiti in iskreno povedati, kako čutite ob njegovem obnašanju. Nikar pa pri tem ne pojdite čez rob, saj se vam lahko zgodi, da boste vse skupaj le poslabšali. Prijatelji bodo opazili vašo krizo in počutje. Vsaj poskušali vas bodo spravljati v dobro voljo, kar pa jim v naslednjih dneh ne bo najbolje uspevalo. Tu in tam pa vas bodo pripravili tudi do smeha.

Rak od 22.6. do 22.7.

Položaj planetov bo za vas tudi v naslednjih dneh zelo ugoden. Lažje boste našli stik sami s seboj, zato boste lažje tudi razčistili mnoge dileme, ki se vam po glavi motajo že nekaj tednov. Najbolj zapleteno bo na poslovnem področju, kjer imate odprtih več poti, nobena pa ni idealna. Če lahko, si vzemite še nekaj časa, preden se odločite. Sploh, ker vse kaže, da boste dobili še eno zanimivo priložnost za delo, ki vam bi res pomenilo izziv. Vendar se bo treba zaradi njegaseliti, na kar pa morda še niste pripravljeni. Odločitev bo odvisna tudi od sreče v ljubezni.

Lev od 23.7. do 23.8.

Letošnje poletje vam mineva počasneje kot si želite. A vendarle bo sedaj prišel čas, ko si boste oddahnili, odvrgli vse skrbi in končno lažje zadihali. Ne le, da boste končali vse, kar ste si zadali na poslovnem področju, tudfi finančno boste zadovoljni. Zato, ker so bila vaša pričakovanja realna. Kakšna dobra zabava bi se vam spet prilegla, saj pogrešate smeh, druženje in brezskrbne trenutke. Če vas nanjo ne bodo povabili, jo pripravite sami. Lahko kar ob koncu tega tedna, saj ni kaj čakati.

Devica od 24.8. do 23.9.

Še vedno boste precej nemirni. Skrajni čas bi že bil, da tudi sami spoznate, da morate biti hvaležni, da se je zaplet rešil tako kot se je. In da si končno oddahnete. Zato poskušajte vsaj nekaj dni živeti drugače, manj obremenjeno in zaskrbljeno. V teh dneh tako ne boste preveč uspešni pri izpeljavi načrtov, ki ste si jih zastavili do jeseni. In to zato, ker bodo skoraj vsi, ki jizh boste potrebovali, na dopustu. Zdravje vam bo spet pokazalo svoje zobe. Ja, tudi prehlad sredi poletja je lahko hudo nadležen. Več vitaminov vam ne bi škodilo!

Tehtnica od 24.9. do 23.10.

Živeli boste vsak dan posebej. Tudfi zato, ker vam v življenju trenutno prav na nobene področju nič ne manjka. Neka sprememba je namreč tako močno popestrila življenje in dogodke v njem, da ste polno zaposleni, a zelo srečni. To pa se pozna na več področjih. Trenutno nimate ne velikih potreb in ne velikih želja, majhne pa sproti uresničujete. Osrečujejo vas bolj, kot če bi se vam zgodilo res kaj velikega. S partnerjem bosta srečna tako v krogu družine kot v trenutkih, ko bosta sama. Lep teden je pred vami, ni kaj.

Škorpijon od 24.10. do 22.11.

Priznajte, dosegli ste veliko, hoteli pa boste še več. Čeprav v teh dneh verjetno počicvate in uživate, vaše misli že bežijo v pozno poletje in prve jesenske dni, ko si boste zadali kar nekaj ne enostavbnih ciljev. Zato je čisto prav, da o njih razmišljate že sedaj. Ob tem boste seveda ugotavljali, da se nekateri že sprašujejo, kako naj vas ustavijo. Vi pa boste mirni zato, ker že imate zagotovilo, da se bo vse srečno izteklo. Doma žal ne bo vse tako, kot si želite. Očitki bodo na dnevnem redu. S partnerjem čim prej razčistite, da se ne bo spor poglabljal.

Strelec od 23.11. do 21.12.

Spet ste v obdobju, ko ste najraje sami s seboj. Poleg tega ste postali občutljivi in zamerljivi, zato vam nihče od domačih ne upa nič povedati v obraz. To pa nikakor ni dobro, kar dobro veste tudi sami. Trmasti kot ste pa ne boste popustili. Zamero že lahko kuhate, a ne tako dolgo, kot jo znate vi. Partner je vsega, kar se dogaja z vami, že vajen, prijatelji pa ne. Zato vsaj njih posvetite kakšno minuto svojega časa in si priznajte, da tak samotar pa vendarle niste. Zdravje? Težave z želodcem ne bodo minile same od sebe.

Kozorog od 22.12. do 20.1.

Če ste mislili, da boste sredi poletja lahko mirni in se predajali le užitkom, ki ste si jih želeli kar nekaj tednov, ste se krepko zmotili. Ne boste najbolj zadovoljni, a že v kratkem boste izvedeli nekaj tako lepega, da boste pozabili na vse male težave in težavice. Povezano bo z družino in ljudmi, ki vam pomenijo največ. Zato bo nasmeh spet vaš spremljevalec, dobra volja pa vas še nekaj časa ne bo minila. Ob tem ne pozabite, da morate že sedaj poskrbeti, da bo trajalo. In se, ko vas bo zagrabila tečnoba, ugriznite v jezik.

Vodnar od 21.1. do 19.2.

Položaj planetov vam je že v minulih dneh dal vetra, saj vam ni pomagal, da bi uresničili veliko željo, ki jo gojite že nekaj časa. Potolažili se boste zelo hitro. Tudi zato, ker bo vaš novi cilj zelo blizu. Ja, dobro opazujete, tokrat pa boste znali prednost tudi dobro izkoristiti in vnovčiti. Veliko smeha in dobre volje bo v teh dneh, saj boste v odlični družbi. V začetku prihodnjega tedna se vam zna celo zgoditi, da si boste spet zaželeli samote. Nič hudega, saj se tako bliža čas, ko bo treba spet polno poprijeti za delo. In ne bo vam težko, kajne?

Ribi od 20.2. do 20.3.

Dnevi, ki vas niso osrečevali, so mimo. Jezilo pa vas bo, ker boste spoznali, da vam ljudje, ki jim vi popolnoma zaupate in tudi poveste več kot drugim, ne zaupajo. Dolgo boste razmišljali, zakaj je tako. In kmalu spoznali, kje je vzrok za takšno obnašanje in počutje. Ko boste zagotovo vedeli, da je za to kriv nekdo, ki ste mu slepo zaupali, boste vedeli, kako naprej. Ne, ne potrebujete prijateljev, ki vam nočejo nič dobrega. Potem je bolje, da ste sami. S tem nimate težav in jih tudi v naslednjih dneh ne boste imeli. Skrbi zaradi denarja so odveč. Vse se bo uredilo.

NAŠ ČAS RADIO VELENJE
Pravi naslov za uspešno reklamo! 898 17 50

Nagradna križanka „Avto Korelc“

				SESTAVIL PEPS	STIK STREŠIN NA STREHI	SREDIŠČE SLOVENSKIH GORIC	KRAJ, KJER VODA ODNAŠA ZEMLJO	LEPLJIVA GMOTA IZ LESNE CELULOZE	SPECIALIST ZA ANESTEZIJO	BEOGRAJSKO NOGOMET. MOŠTVO
				KNJIGA, KI POJASNJUJE, BESEDNJAK						
				NEOBDELANA ZEMLJA						
				VOZILO Z ENIM SEDEŽEM						
				HRVAŠKI REŽISER-ALEKSANDER / LIVADA, TRAVA OB HIŠI	M	A	R	K	S	ARHEOLOŠKO NAJDIŠČE V INDIJI
Naš ČAS D.O.O.	SLAVKO KOTNIK	IGRALEC V GLEDALIŠČU / NOVELA CIRILA KOSMAČA					SLOV. TV-VODITELJICA (RoŠ) / DALJŠE ČASOVNO OBDOBJE			
STVAR, BITJE, NAKAZA, SPAKA					GRŠKI MITOLOŠKI KRALJ / BOGINJA NIŽJE VRSTE					
DESTILAT PREMOGA, TER						ČRTA, GUBA, POTEZA / ŽIVLJENSKA, POKLICNA POT				
Naš ČAS d.o.o.	NAUK O ČLOVEŠKEM MIŠLJENJU / SVETOPISEMSKI PREROK							VEZNIK / JUŽNI SADEŽ		
IVAN TAVČAR			JUŽ. AMERIŠKA TOVORNA ŽIVAL / LED. JAMA NA MENINI PLANINI				NEMŠ. FILOZ. PISATELJ-GEORG / REKA V ROMUNIJI			
SLOVENSKI PESNIK-DANE			J		PREDNJA BOJNA ČRTA / SEV. ATLANT. VOJAŠKI PAKT					
AMERIŠKI PISATELJ-GEORGE			E	MESTECE NA BAVARSKEM / NAJVEČJI MORSKI SESALEC	N	A	I	L	A	IRSKA REPUBL. ARMADA / POVRŠINS. KOPANJE RUDE
EVROPSKA DRŽAVA, GL. MESTO DUBLIN			S			IME PREBIVALCA PO KRAJU / ELEMENT (OKRAJŠ.)				
NAJVEČJI PLANET OSONČJA			P				DŽIP ROMUNSKE TOVARNE DACIA			
RAZLAGALEC ISLAMS. PRAVA			A				DEL KRAJA PRI GROSUPLJEM			

Avto KORELC

Korelc Marko, s.p.
Podkraj pri Velenju 10 R, 3320 Velenje
Tel.: 03/ 586 25 77
GSM: 041/ 738 125
avto.korelc@telemach.si

Avtokleparstvo

Avtoličarstvo

Vgradnja vetrobranskih stekel

Vleka vozil doma in v tujini

Polnjenje klima naprav

Cenitev poškodovanih vozil za zavarovalnice

Ob popravilu so vam na voljo nadomestna vozila.
Uporabljamo avtolake DuPont.
DuPont je vodilni razvijalec na področju barvnih tehnologij in trendov na svetu.

Dolgoletna tradicija – jamstvo kakovosti!

Izrezano rešeno geslo pošljite najkasneje do 8. avgusta 2011 na naslov: Naš čas, Kidričeva 2 a, 3320 Velenje, s pripisom „Križanka Avto Korelc“. Izžrebali bomo 3 lepe praktične nagrade.

100% DOBRA NALOŽBA
POSTANITE NAROČNIK
in prejmite do 8 številk zastonj!

Izkoristite naročniške ugodnosti:
dostava na dom, nižja cena, do osem številk zastonj, ugodnejše tudi cene malih oglasov in zahval!

In kje se naročite? Po telefonu 03 898 17 50 ali e-mailu press@nascas.si

Zgodilo se je ...

od 29. julija do 4. avgusta

- 29. julija 1976 se je v velenjskem premogovniku zgodila huda nesreča, ki je zahtevala štiri življenja. Jalovina, zmes blata in zdrobljenega laporja je vdrla skozi strop in 300 kubičnih metrov brozge je zalilo rov, v katerem so bili rudarji;
- leta 1893 je bil 31. julija v Velenju rojen Gustav Šilih, pomemben slovenski pedagog, pisatelj in pesnik. Vsem Slovencem, še zlasti pa Šaleški dolini in njenim prebivalcem je Gustav Šilih poklonil čudoviti knjigi: mladinsko povest Nekoč je bilo jezero in mladinski roman Beli dvor. Šilih je bil tudi avtor številnih del, ki sodijo med najvidnejše dosežke slovenske pedagogike. Objavil je deset knjig, nad 60 obsežnejših in okrog 300 krajših razprav in člankov, bil pa je tudi urednik Roditeljskega lista in Pedagoškega zbornika;
- v noči na 31. julij 1944 je del 2. bataljona Šercerjeve brigade napadel Šoštanj;
- 31. julija 1956 so Velenjčani začeli s prostovoljnim delom pri urejanju pomožnega športnega igrišča, igrišča za odbojko, košarko in mali nogomet nad stadionom Ob jezeru, otroškega igrišča v Novem Velenju ter pri urejanju naselja Jezero in poti okoli takratnega velenjskega Turističnega jezera;
- 1. avgusta 1969 so svečano odprli novo cesto med Velenjem in Šentiljem, ki je bila v okviru akcije »Mesto – vasi« narejena z udarniškim delom;
- leta 1993 so 1. avgusta pričeli za asfaltiranje pripravljati 1200 metrov dolg odsek magistralne ceste med Zavodnjami in Črno na Koroškem;
- v dneh od 1. do 10. avgusta 1997 je ob Velenjskem jezeru potekal zlet tabornikov Slovenije z mednarodno udeležbo na temo Energija. Na zletu, ki ga je odprl takratni predsednik Republike Slovenije Milan Kučan, je sodelovalo okoli 800 tabornikov iz 6 evropskih držav;
- v začetku avgusta leta 1974 so začeli graditi velenjsko Rdečo dvorano;
- 2. avgusta 2000 je v Šoštanju umrl Viktor Kojc (rojen 13.3.1925 v Šoštanju), ki je šele po svoji smrti postal častni občan mesta, ki mu je v njegovem življenju pomenilo skorajda vse;
- 3. avgusta 1994 se je v velenjskem premogovniku zgodila huda delovna nesreča v kateri so se težko poškodovali trije delavci, od katerih je eden kasneje umrl.

gradnja Rdeče dvorane v letu 1974 (Arhiv Muzeja Velenja

Pripravlja: Damijan Kljajič

Četrtek, 28. julija

TV SLO 1

06.50 Poletna scena
07.20 Odmevi
08.00 Telebajski
08.20 Šport špas: OŠ Jesenice
08.50 Telefon, igrana nan., 7/10
09.05 Polžjegrajske zgodbe, risanka
09.15 Sejalci svetlobe, 5/10
09.35 Male sive celice
10.15 Kane in Allu, dok. film
10.35 Sprehodi v naravo: Perunikino kraljestvo, poučna odd.
10.50 Modro poletje. 12/38
11.30 Šola Einstein, 24/52
12.00 Kraška hiša na robu časa, dok. odd.
13.00 Poročila, šport, vreme
13.20 Studio City
14.20 Čokoladne sanje, 4/10
15.00 Poročila
15.10 Mostovi
15.45 Prihaja Nodi, risanka
15.55 Fifi in cvetličniki, risanka
16.05 Sanje za jutri, dok. film
16.25 Enajsta šola
17.00 Novice, šport, vreme
17.30 Obredja, 6/8
18.20 Minute za jezik
18.30 Žrebanje deteljice
18.40 Kravica Katka, ris.
18.45 Rjavi medvedek, ris.
18.55 Vreme
19.00 Dnevnik, šport, vreme
20.00 Sisi, koprod. film
21.35 Na lepše
22.00 Odmevi, šport, vreme
22.50 Poletna scena
23.20 Benečanka, tv priredba SSG Trst
00.25 Dnevnik, ponov.
01.05 Dnevnik Slovencev v Italiji
01.30 Infokanal

TV SLO 2

07.00 Infokanal
07.45 Otroški infokanal
08.30 Zabavni infokanal
10.30 Mahler v Ljubljani, Godalni kvartet Tartini
11.55 Plavanje: SP iz Šanghaja
14.45 Ugriznimo znanost: Biološka zdravila
15.10 Evropski magazin, tv Maribor
15.45 Velikani našega časa: Viktor Parma
16.20 Čez planke: Južna Tirolska
17.30 Plavanje: SP posnetek iz Šanghaja
20.00 Poletje z glasbo in baletom
21.30 Vsakemu svojo smrt, nem. film
22.55 Kraljica in kardinal, mini serija
00.40 Zabavni infokanal

POP

06.40 Tv prodaja
07.10 Radovedni George, ris. ser.
07.20 Rori, dirkalnik, ris. ser.
07.35 Jaka na Luni, ris. ser.
07.50 Jekleni Max
08.15 Nebrušeni dragulj, nad.
09.10 Tv prodaja
09.25 Grenko slovo, nad.
10.15 Tv prodaja
10.45 Ko se zaljubim, nad.
11.35 Tv prodaja
12.05 Tereza, nad.
13.00 24ur ob enih
13.30 Ljubezen skozi želodec
13.35 Oprah show
14.30 Nebrušeni dragulj, nad.
15.25 Tereza, nad.
16.20 Grenko slovo, nad.
17.00 24ur popoldne
17.10 Grenko slovo, nad.
17.25 Ko se zaljubim, nad.
18.20 Ljubezen skozi želodec, recepti
18.55 24ur vreme
19.00 24ur
20.00 Dvojčici Olsen, am. film
21.40 Na kraju zločina, nan.
22.30 24ur zvečer
22.55 Kosti, nan.
23.50 Čistilec, nan.
00.45 24ur, pon.
01.45 Nočna panorama

VTV

09.00 Dobro jutro, informativna oddaja: regionalne novice 1, na današnji dan, jutranje novice, prometno poročilo, videospot dneva, jutranji gosti
10.30 Vabimo k ogledu
10.35 Čas za nas – tabornike: ognji in mnogoboj
11.20 Hrana in vino, svetovalna oddaja
11.45 Jesen življenja: Center starejših Laško,ponovitev
12.15 Pop corn, glasbena oddaja - Bilbi, Samo Budna
13.15 Se pomnite prijatelji, posnetek 2. dela koncerta
14.25 Vabimo k ogledu
14.30 Videospot dneva
14.35 Videostrani, obvestila
18.25 Vabimo k ogledu
18.30 Regionalne novice
18.35 Mojca in medvedek Jaka: Poklici
19.15 Trije medvedi, gledališka predstava
19.35 Vabimo k ogledu
19.40 Videospot dneva
19.45 Videostrani, obvestila
19.55 Vabimo k ogledu
20.00 Iz oddaje Dobro jutro, informativna oddaja, ponovitev
21.30 Regionalne novice
21.35 Vabimo k ogledu
21.40 Naj viža, oddaja z narodnozabavno glasbo - ans. Štajerci, ans. Unikat
22.55 Hrana in vino, kuharski nasvet
23.20 Skrbimo za zdravje: O demenci
00.10 Videospot dneva
00.15 Videostrani, obvestila

Petek, 29. julija

TV SLO 1

06.50 Poletna scena
07.20 Odmevi
08.00 Telebajski
08.20 Šport špas: OŠ Gorica
08.50 Računalnik, igrana nan.
09.05 Kraljevi grahek, lutkovna nan.
09.25 Martina in ptičje strašilo: Spomin
09.35 Karolek, dok. film
09.50 Profesor pustolovec, 5/10
10.10 Enajsta šola
10.35 Modro poletje, 13/38
11.00 Šola Einstein, 25/52
11.35 Ugriznimo znanost: Biološka zdravila
11.55 To bo moj poklic: Klepar, 1. del
12.20 To bo moj poklic: Klepar, 2. del
13.00 Poročila, šport, vreme
13.20 Ambasadorji Črne gore, dok. film
14.25 Slovenski utrinki
15.00 Poročila
15.10 Mostovi
15.45 Larina zvezdica, ris.
16.00 Iz popotne torbe: Govoreče živali
16.20 Habib, danska mlad. nad., 8/8
17.00 Novice, šport, vreme
17.25 Posebna ponudba
18.00 Duhovni utrip
18.15 Pujsa Pepa, ris.
18.20 Carli in Lola, ris.
18.35 Karli peče piškote, ris.
18.40 Mala kraljična, ris.
19.00 Dnevnik, vreme, šport
20.00 Čokoladne sanje, 5/10
20.30 Koncert iz naših krajev, 1. del
22.00 Odmevi, šport, vreme
22.50 Poletna scena
23.25 Polnočni klub
00.35 Duhovni utrip
00.55 Dnevnik, ponov.
01.30 Dnevnik Slovencev v Italiji
01.55 Infokanal

TV SLO 2

07.00 Infokanal
07.45 Otroški infokanal
08.30 Zabavni infokanal
11.55 Plavanje: SP prenos iz Šanghaja
14.25 Operne arije
14.30 Terrafolk, dok. film
15.25 Minute za..., tv Koper
15.55 Mostovi
16.25 Na lepše, tv Koper
16.50 Podobe Slovenije: Pivška kotlina, dok. ser.
17.30 Plavanje: SP posnetek iz Šanghaja
20.00 Prava ideja!, posl. odd.
20.35 Romantična komedija, dok. odd.
21.30 Restavracija Raw, irska nad., 2/6
22.25 Obredja, 6/8
23.20 Ljubček, am. film
00.45 Zabavni infokanal

POP

06.40 Tv prodaja
07.10 Radovedni George, ris. ser.
07.20 Rori, dirkalnik, ris. ser.
07.35 Jaka na Luni, ris. ser.
07.50 Jekleni Max
08.15 Nebrušeni dragulj, nad.
09.10 Tv prodaja
09.25 Grenko slovo, nad.
10.15 Tv prodaja
10.45 Ko se zaljubim, nad.
11.35 Tv prodaja
12.05 Tereza, nad.
13.00 24ur ob enih
13.30 Ljubezen skozi želodec
13.35 Oprah show
14.30 Nebrušeni dragulj, nad.
15.25 Tereza, nad.
16.20 Grenko slovo, nad.
17.00 24ur popoldne
17.10 Grenko slovo
17.25 Ko se zaljubim, nad.
18.20 Ljubezen skozi želodec, recepti
18.55 24ur vreme
19.00 24ur
20.00 Globoka modrina, am. film
21.50 Dekle z imenom London, angl.-am. film
22.30 24ur zvečer
22.50 Dekle z imenom London, angl.-am. film
00.05 Zvezdniki... malo drugače, am. humor. odd.
00.30 24ur, ponov.
01.30 Nočna panorama

VTV

09.00 Dobro jutro, informativna oddaja: regionalne novice 1, na današnji dan, jutranje novice, prometno poročilo, videospot dneva, jutranji gosti
10.30 Vabimo k ogledu
10.35 Mojca in medvedek Jaka: poklici
11.15 Naj viža, oddaja z narodnozabavno glasbo - ans. Štajerci, ans. Unikat
12.30 Hrana in vino, kuharski nasveti
12.55 Vabimo k ogledu
13.00 Videospot dneva
13.05 Videostrani, obvestila
18.25 Vabimo k ogledu
18.30 Regionalne novice
18.35 Miš maš, otroška oddaja - računalniško opismenjevanje
19.20 Zvezdni tolarji, gledališka predstav
19.35 Vabimo k ogledu
19.40 Videospot dneva
19.45 Videostrani, obvestila
19.55 Vabimo k ogledu
20.00 Iz oddaje Dobro jutro, informativna oddaja, ponovitev
21.30 Regionalne novice
21.35 Vabimo k ogledu
21.40 Arhivski zakladi: 50 let ansambla Štirje kovači, ponovitev 1. dela koncerta
23.00 Vabimo k ogledu
23.05 Na obisku pri ...Majdi Gajšek, ponovitev
00.05 Vabimo k ogledu
00.10 Videospot dneva
00.15 Videostrani, obvestila

Sobota, 30. julija

TV SLO 1

06.00 Poletna scena
06.30 Odmevi
07.15 Zgodbe iz školjke: Govoreče živali
07.30 Biser gora, lutkov. pred.
08.05 Risanka
08.30 Male sive celice, kviz
09.15 Tekma, irsko nemški film
10.45 Polnočni klub: Samovšečnost
12.00 Tednik
13.00 Poročila, šport, vreme
13.20 Glasbeni spomini z Borisom Kopitarjem
14.20 Uresniči svoje sanje, am. film
15.55 Sobotno popoldne
sledi O živalih in ljudeh, tv Maribor
16.15 Gostja Dušica Čičigoj
17.00 Poročila, vreme, šport
17.15 Sobotno popoldne
sledi Na vrtu, tv Maribor
17.40 Sobotno popoldne: Eva Černe
17.55 Z Damijanom
18.20 Sobotno popoldne: Eva Černe
18.25 Ozare
18.35 Zamrznjeni Valdemar, ris.
18.40 Fifi in cvetličniki, ris.
19.00 Dnevnik, vreme, šport
20.00 Oto Pestner – 40 let, posnetek
22.15 Okus po cvetju, dok. odd.
22.45 Poročila, vreme, šport
23.15 Poletna scena
23.50 Ledina, jugoslovanski film
01.15 Slovenski magazin
01.40 Dnevnik, ponov.
02.00 Dnevnik Slovencev v Italiji
02.25 Infokanal

TV SLO 2

08.55 Skozi čas
09.20 Minute za ... tv Koper
09.55 Posebna ponudba, potroš. odd.
10.25 Eko utrinki
10.55 Romantična komedija, am. dok. odd.
11.55 Plavanje: SP prenos iz Šanghaja
14.20 Formula 1: VN Madžarske
15.05 Športni magazin
15.30 New Swing Quartet
17.35 Paradiž: Drevo, tv.trilogija
18.25 Mozartina Sinfonikov RTV Slovenija
19.55 Formula 1: VN Madžarske – kvalifikacije
21.00 Odbojka na mivki, finale iz Kranja
18.40 Igraj kolce, ljudske teme v slovenski sinfonični glasbi
22.50 Bleščica
23.15 Gandža, 4/13
23.45 Gandža, 5/13
00.15 Brane Rončel izza odra
02.20 Zabavni infokanal

POP

07.30 Tv prodaja
08.00 Profesor Baltazar, ris. ser.
08.15 Medved Rupert, ris. ser.
08.25 Florjan, gasilski avto, ris. ser.
08.40 Mojster Miha, ris.
08.50 Lazytown, otr. ser.
09.20 Jagodka, ris. ser.
09.45 Maščevalci, ris. ser.
10.10 Tom in Jerry, ponov.
10.20 Preverjeno
11.10 Najbolj zeleni domovi sveta, dok. ser.
11.40 Jamie – obroki v pol ure, kuh. ser.
12.35 Zvezdniška preobrazba, res. ser.
13.35 Dieta z domačega loga, res. ser.
14.30 Prepovedane skrivnosti, am. film
16.10 Chuck, nan.
17.00 Varna hiša, am.-kan. film
18.45 Ljubezen skozi želodec, recepti
18.55 24ur vreme
19.00 24ur
20.00 Nočni let, am. film
21.30 Zodiak, am. film
00.25 Dežela živih mrtvecov, am. film
02.10 24 ur, ponov.
03.10 Nočna panorama

VTV

09.00 Miš maš, otroška oddaja - računalniško opismenjevanje
09.30 Vabimo k ogledu
09.35 Mojca Pokraculja, predstava za otroke
10.05 Pravljica za otroke: Skrivališča, Eva in kozel
10.25 Hrana in vino, kuharski nasveti
10.50 Koncert ansambla Spev v Vinski gori, posnetek drugega dela koncerta
11.50 Videospot dneva
11.55 Videostrani, obvestila
18.55 Vabimo k ogledu
19.00 Trije medvedi, gledališka predstava
19.20 Rezka premaga led, pravljica
19.25 Glasba za otroke
19.50 Videospot dneva
19.55 Vabimo k ogledu
20.00 Novice tega tedna
20.20 Vabimo k ogledu
20.25 Argentinske zgodbe: Milan Keržič
21.30 Jutranji pogovori
23.00 Arhivski zakladi: Večer z jubilanti na Vranskem, posnetek 1. dela
00.30 Vabimo k ogledu
00.35 Videospot dneva
00.40 Videostrani, obvestila

Nedelja, 31. julija

TV SLO 1

06.20 Poletna scena, pon.
07.00 Živ žav
sledi Aleks v vodi, ris.
07.05 Nina Nana, ris.
07.10 Železčki, ris.
07.15 Musti, ris.
07.20 Palček Smuk, ris.
07.25 Pujsa Pepa, ris.
07.30 Ančine nogice, ris.
07.40 Mojster Miha, ris.
07.50 Penelopa, ris.
07.55 Pajkolina in prijatelji s Prisoj, risanka
08.20 Poniji z Zvezdnega griča, ris.
08.30 Timi gre, ris.
08.40 Pipi in Melkijad, ris.
08.45 Fifi in cvetličniki, ris.
08.55 Gregor in dinozavri, ris.
09.05 Zakaj? Zato!, ris.
09.10 Pogumni vitez Boni, ris.
09.35 Kuhanje?, ris.
09.40 Žametek, ris.
10.20 Maks, 4/8
10.55 Izvir(n)i
11.20 Ozare
11.25 Obzorja duha
12.00 Ljudje in zemlja, tv Maribor
13.00 Poročila, šport, vreme
13.10 Koncert iz naših krajev, 1. del
14.25 Alpe, Donava, Jadran
14.55 Okus po cvetju, dok. odd.
15.25 Bledi konj, angl. film
17.00 Poročila, šport, vreme
17.15 Poti z vzhoda, dok. ser.
18.10 Prvi in drugi
18.35 Dim, dam, dum, ris.
18.40 Gregor in dinozavri, ris.
18.55 Vreme
19.00 Dnevnik, vreme, šport
20.00 Gospodična Pettigrew obrne nov list, angl.film
21.30 Družinske zgodbe
22.25 Poročila, vreme, šport
22.50 Poletna scena
23.25 Želja po otroku, avstrijska nan.
00.55 Dnevnik, ponov.
01.20 Dnevnik Slovencev v Italiji
01.50 Infokanal

TV SLO 2

09.00 Skozi čas
09.25 31. srečanje tamburaških in mandolinskih skupin
10.00 Velikani našega časa: Viktor Parma
10.30 Ambasadorji črne gore, dok. film
11.25 Invazivke, izobraževalna odd.
12.00 Plavanje: SP prenos iz Šanghaja
13.30 Formula 1: VN Madžarske, prenos
16.15 Plavanje: SP posnetek iz Šanghaja
17.15 Nogomet: žrebanje za SP 2014 iz Ria de Janeira
17.35 Koncert MORS – slovenska vojska
19.50 Žrebanje lota
20.00 Zemlja v krčih: Ognjeni obroč, dok. serija
20.50 Mount Everest, dokumentarni film
21.45 Ljubice (II.), 3/6
22.35 Bilo je..
23.35 Obleka, igrani film
23.45 Lasje, igrani film
00.15 Formula 1: VN Madžarske, posnetek
02.20 Zabavni infokanal

POP

07.30 Tv prodaja
08.00 Profesor Baltazar, ris. ser.
08.15 Medved Rupert, ris. ser.
08.25 Florjan, gasilski avto, ris. ser.
08.40 Mojster Miha, ris. ser.
08.50 Jagodka, ris. ser.
09.15 Bakuganski bojevniki
09.35 Maščevalci, ris. ser.
10.00 Živalski fenomeni, mlad. ser.
10.15 Kung fu panda: Skrivnost pobesnele peterice, am. film
10.40 prenova z Debbie Travis
11.35 Kuharski mojster, res. ser.
12.30 Zvezda dizajna, res. ser.
13.30 Dieta z domačega loga, res. ser.
14.25 Čudaki s telefona, am. film
16.10 Mamini fantje, am. resnič. serija
17.05 Aussie in Ted, am. film
18.45 Ljubezen skozi želodec, recepti
18.55 24ur vreme
19.00 24ur
20.00 Blondinka s Harvarda 2, am. film
21.45 Nemirna srca, am. film
00.15 Pogumna čarodejka, nan.
01.15 24ur, ponovitev
02.15 Nočna panorama

VTV

PONOVITEV ODDAJ TEDEN. SPOREDA
09.00 Trije medvedi, gled. predstava
09.30 Rezka premaga led, pravljica za otroke
09.35 Pikin VTV studio (5), ponovitev
10.05 1947. VTV magazin, regionalni - informativni program
10.20 Kultura, informativna oddaja
10.25 Vabimo k ogledu
10.30 Župan z vami: Jože Čakš, župan Občine Šmarje pri Jelšah
11.30 Jesen življenja: Center starejših Laško,ponovitev
12.00 Vabimo k ogledu
12.05 Naj viža, oddaja z narodnozabavno glasbo, pon. - ans. Štajerci, ans. Unikat
13.20 Vabimo k ogledu
13.25 Arhivski zakladi: 50 let ansambla Štirje kovači, ponovitev 1. dela koncerta
15.00 Hrana in vino, kuharski nasveti – tedenski izbor
15.50 Videostrani, obvestila
18.55 Vabimo k ogledu
19.00 Modri Jan, otroška okoljevarstvena oddaja - voda
19.20 Zvezdni tolarji, gled. predstava
19.35 Vabimo k ogledu
19.40 Pop corn, glasbena oddaja - Bilbi, Samo Budna
20.40 Jutranji pogovori
22.10 Skrbimo za zdravje: O demenci
23.10 Se pomnite prijatelji, posnetek 2. dela koncerta
00.20 Vabimo k ogledu
00.25 Videostrani, obvestila

Ponedeljek, 1. avgusta

TV SLO 1

07.00 Poletna scena
07.30 Utrip
07.40 Zrcalo tedna
08.00 Telebajski, lutk. nan.
08.20 Šport špas: OŠ Danile Kumar, Ljubljana
08.50 Pošta, igrana nanizanka, 9/10
09.10 Prihaja Nodi, ris.
09.20 Fifi in Cvetličniki, ris.
09.30 Ali me poznaš, nan.
09.40 Moja nova prijateljica, dok. film
09.55 (Ne)pomembne stvari: Družina
10.30 Modro poletje
10.55 Šola Einstein, 26/52
11.20 Oddaja za otroke in mlade
12.00 Ljudje in zemlja, tv Maribor
13.00 Poročila, šport, vreme
13.15 Polnočni klub: 20 let kasneje
14.25 Gozdovi Slovenije: Mestni gozd, 5/5
15.00 Poročila
15.10 Dober dan Koroška
15.45 Kljukec s strehe
16.10 Notkoti: Obisk, 4/10
16.30 Ajkec in umetnine na papirju
17.00 Novice, šport, vreme
17.30 Življenje, 9/10
18.30 Žrebanje 3 x 3 plus 6
18.40 Poniji z zvezdnega griča, ris.
18.55 Vreme
19.00 Dnevnik, vreme, šport
20.00 Tednik
21.00 Mednarodna obzorja
22.00 Odmevi, šport, vreme
22.50 Poletna scena
23.25 Glasbeni večer
00.20 Dnevnik, ponov.
00.55 Dnevnik Slovencev v Italiji
01.25 Infokanal

TV SLO 2

07.00 Infokanal
07.45 Otroški infokanal
08.30 Zabavni infokanal
14.00 Sobotno popoldne
16.00 Slovenski utrinki, Madžarska tv
16.30 Posebna ponudba
17.00 Starši v manjšini, 5/7
17.25 Alpe-Donava-Jadran
18.00 prvi in drugi, Mito Trefalt
18.25 Impro tv: Boštjan Gorenc in Violeta Tomič
18.55 Večerni gost: Prof. dr. Ernest Petrič
20.00 Dediščina Evrope: Carstvo - začetek, 4/6
20.50 Pogled z neba, 5/6
21.50 Na utrip srca
21.50 Operne arije
22.05 Katalena in mariborski baletni plesalci
23.00 Knjiga mene briga
23.20 Pisave: Claudio Magris, Jože Snoj
23.50 Zabavni infokanal

POP

06.35 Tv prodaja
07.05 Radovedni George, ris. ser.
07.20 Poštar Peter, ris. ser.
07.35 Jaka na Luni, ris. ser.
07.50 Jekleni Max, ris. ser.
08.15 Nebrušeni dragulj, nan.
09.10 Tv prodaja
09.25 Grenko slovo, nan.
10.15 Tv prodaja
10.45 Ko se zaljubim, nan.
11.35 Tv prodaja
12.05 Tereza, nan.
13.00 24ur ob enih
13.30 Najboljši domači videoposnetki
13.55 Oprah show, pog. odd.
14.50 Nebrušeni dragulj, nan.
15.45 Tereza, nan.
16.45 Grenko slovo, nan.
17.00 24ur popoldne
17.10 Grenko slovo, nan.
17.50 Ko se zaljubim, nan.
18.45 Ljubezen skozi želodec - recepti
18.55 24ur vreme
19.00 24ur
20.00 Lepo je biti sosed, 1.sezona
20.45 Hišna varuška, am. film
22.35 24ur zvečer
23.00 Razočarane gospodinje, nan.
23.55 Kosti, nan.
00.50 Čistilec, nan.
01.45 24ur, ponovitev
02.45 Nočna panorama

VTV

09.00 Dobro jutro, informativna oddaja: regionalne novice, na današnji dan, jutranje novice, prometno poročilo, jutranji gosti, koledar dogodkov
10.30 Vabimo k ogledu
10.35 947. VTV magazin, regionalni - informativni program
10.50 Kultura, informativna oddaja
10.55 Iz arhiva otroških oddaja: Pozdrav pomladi 2009, 4. del
11.55 Hrana in vino, kuharski nasveti – tedenski izbor
12.50 Vabimo k ogledu
12.55 Videospot dneva
13.00 Videostrani, obvestila
18.25 Vabimo k ogledu
18.30 Regionalne novice
18.35 Modri Jan, otroška okoljevarstvena oddaja - vodni krog
18.50 Čunki, Rozlin in bajsi, gledališka predstava
19.10 Vabimo k ogledu
19.15 Glasba za otroke
19.35 Videospot dneva
19.40 Videostrani, obvestila
19.55 Vabimo k ogledu
20.00 Iz oddaje Dobro jutro, informativna oddaja, ponovitev
21.30 Regionalne novice
21.35 Vabimo k ogledu
21.40 Kaj je Bontonček? - gost: Viki Vertačnik
22.40 Mednarodni letalski miting AVIOFUN 2011, reportaža
23.40 Hrana in vino, kuharski nasveti
00.05 Vabimo k ogledu
00.10 Videospot dneva
00.15 Videostrani, obvestila

Torek, 2. avgusta

TV SLO 1

06.50 Poletna scena
07.20 Odmevi
08.00 Telebajski, lutk. nan.
08.20 Mulčki: Nova Gorica, otr. serija
08.50 Podstrešje: Kako nastaja podstrešje, igrana nan.
09.10 Pravljice iz mavrice, glasbena pravljica
09.25 Notkoti, otroš. odd.
09.40 Ajkec in umetnine na papirju
10.00 Zgodbe iz školjke
10.25 Ples ali nogomet, dok. film
10.40 Waitapu, 1. del
10.05 Modro poletje, 15/38
11.35 Šola Einstein, 27/52
12.00 Družinske zgodbe: Družina Jogan
13.00 Poročila, šport, vreme
13.20 Vietnam: Učna ura apokalipse in odpuščanja, dok. odd.
14.20 Obzorja duha
15.00 Poročila
15.10 Mostovi
15.45 Slavna peterica: Neverjetne ukane
16.05 Zlatko Zakladko: Clusijev svišč na Sv. Lovrencu
16.25 Na krilih pustolovščine, 21/25
17.00 Novice, šport, vreme
17.30 Po travnikih... s Stanetom Sušnikom: Mitja
17.50 Ugriznimo znanost: Kemija vonja
18.10 Minute za jezik
18.30 Žrebanje Astra
18.40 Risanka
19.00 Dnevnik, vreme, šport
20.00 Čez planke: Bali
21.00 Dnevnik nekega naroda: Vihar, 5/8
22.00 Odmevi, šport, vreme
22.50 Poletna scena
23.20 Prava ideja!, posl. odd.
00.00 Po travnikih... s Stanetom Sušnikom: Mitja
00.25 Dnevnik
01.05 Dnevnik Slovencev v Italiji
01.30 Infokanal

TV SLO 2

07.00 Infokanal
07.45 Otroški infokanal
08.30 Zabavni infokanal
11.55 Plavanje: SP, prenos iz Šanghaja
15.40 Glasbeni spomini z Borisom Kopitarjem
16.25 Na lepše
16.45 Dober dan, Koroška
17.20 Mostovi
17.55 Zemlja v krčih: Ognjeni obroč, dok. odd.
18.45 Slovenski vodni krog: Osapska reka
19.10 Muzikajeto: Sevdah, glasbena odd.
20.00 Zgubljeni svet komunizma: Kraljestvo pozabe
21.00 Sodobna družina I, 22/24
21.20 Posebna ponudba
21.45 Brane Rončel izza odra
23.30 Tea time na Goričkem, dok. feljton
00.00 City folk: Praga, dok. odd.
00.30 Zabavni infokanal

POP

06.35 Tv prodaja
07.05 Radovedni George, ris. ser.
07.20 Poštar Peter, ris. ser.
07.35 Jaka na Luni, ris. ser.
07.50 Jekleni Max
08.15 Nebrušeni dragulj, nad.
09.10 Tv prodaja
09.25 Grenko slovo, nad.
10.15 Tv prodaja
10.45 Ko se zaljubim, nad.
11.35 Tv prodaja
12.05 Tereza, nad.
13.00 24ur ob enih
13.30 Najboljši domači videoposnetki
13.55 Oprah show
14.50 Nebrušeni dragulj, nad.
15.45 Tereza, nad.
16.45 Grenko slovo, nad.
17.00 24ur popoldne
17.10 Grenko slovi, nad.
17.50 Ko se zaljubim, nad.
18.45 Ljubezen skozi želodec
18.55 24ur vreme
19.00 24ur
20.00 Lepo je biti sosed
20.40 Preverjeno
21.30 Castle, nan.
22.25 24ur zvečer
22.50 Razočarane gospodinje
23.45 Kosti, nan.
00.40 Čistilec, nan.
01.35 24ur, ponov.
02.35 Nočna panorama

VTV

09.00 Dobro jutro, informativna oddaja: regionalne novice, na današnji dan, jutranje novice, prometno poročilo, jutranji gosti, koledar dogodkov
10.30 Vabimo k ogledu
10.35 Modri Jan, otr. okoljevarstvena oddaja - vodni krog
10.55 Čunki, Rozlin in bajsi, gled. predstava
11.15 Glasba za otroke
11.35 Kaj je Bontonček? - gost: Viki Vertačnik
12.35 Hrana in vino, svetovalna odd., pon.
13.00 Vabimo k ogledu
13.05 Videospot dneva
13.10 Videostrani, obvestila
18.25 Vabimo k ogledu
18.30 Nanovo, mladinska oddaja - Postani prostovoljec
19.05 Miš maš. otroška oddaja - 50 let bralne značke
19.45 Videospot dneva
19.50 Videostrani, obvestila
19.55 Vabimo k ogledu
20.00 Iz oddaje Dobro jutro, informativna oddaja, pon.
21.30 Vabimo k ogledu
21.35 1948. VTV magazin, regionalni - informativni program
21.50 Kultura, informativna oddaja
21.55 Vabimo k ogledu
22.00 Hrana in vino svetovalna oddaja
22.25 Klape v Stožicah, posnetek 1. dela koncerta
00.10 Vabimo k ogledu
00.15 Videospot dneva
00.20 Videostrani, obvestila

Sreda, 3. avgusta

TV SLO 1

06.50 Poletna scena
07.20 Odmevi
08.00 Telebajski, lutk. nan.
08.20 Mulčki: Juršinci, otr. serija
08.50 Tomažev svet: Presenečenje za babico
09.00 Prvič na morju, kratki film
09.15 Zlatko Zakladko: Clusijev scišč na Sv. Lovrencu
09.30 Kljukec s strehe, ris. nan.
09.55 Modro poletje
10.20 Na krilih pustolovščine, 21/25
10.40 Šola Einstein, 28/52
11.10 Oddaja za otroke
11.55 Dnevnik nekega naroda: Vihar
13.00 Poročila, šport, vreme
13.20 Tednik
14.15 Dokumentarni feljton
15.00 Poročila
15.10 Mostovi
15.45 Maks in Rubi, risanka
15.50 Pujsa Pepa, ris.
15.55 Kravica Katka, risanka
16.05 Pod klobukom
17.00 Novice, šport, vreme
17.30 Milijoni skriti v kamnih, dok. film
18.25 Zakaj? zato!, risanka
18.30 Roli Poli Oli, risanka
18.35 Penelopa riše, ris.
18.40 Luka, reševalni čoln, risanka
19.00 Dnevnik, vreme, šport
20.00 Izvleček, am. film
21.25 Dokumentarni portret
22.00 Odmevi, šport, vreme
22.55 Poletna scena
23.25 Milijoni skriti v kamnih, dok. film
00.10 Trikotnik: Raj za povprečneže
00.45 Dnevnik, pon.
01.25 Dnevnik Slovencev v Italiji
01.50 Infokanal

TV SLO 2

07.00 Infokanal
07.45 Otroški infokanal
08.30 Zabavni infokanal
13.05 Izvir(n)i
13.30 31.srečanje tamburaških in mandolinskih skupin
14.05 Bleščica
14.35 Slovenski vodni krog: Osapska reka
15.00 Oddaja za otroke
15.30 Knjiga mene briga
15.50 Črno beli časi
16.05 Mostovi
16.40 Slovenci po svetu
17.10 Eko utrinki
17.45 Življenje: Rastline
18.35 BAST, posnetek koncerta
19.40 Žrebanje lota
19.50 Bilo je..., 6. odd.
20.45 Šport
22.35 Mamas & Papas, češki film
00.25 Slovenska jazz scena
01.05 Zabavni infokanal

POP

06.35 Tv prodaja
07.05 Radovedni George, ris. ser.
07.20 Poštar Peter, risanka
07.35 Jaka na Luni, ris. ser.
07.50 Jekleni Max
08.15 Nebrušeni dragulj, nad.
09.10 Tv prodaja
09.25 Grenko slovo, nad.
10.15 Tv prodaja
10.45 Ko se zaljubim, nad.
11.35 Tv prodaja
12.05 Tereza, nad.
13.00 24ur ob enih
13.30 Najboljši domači videoposnetki
13.55 Oprah show
14.50 Nebrušeni dragulj, nad.
15.45 Tereza, nad.
16.45 Grenko slovo, nad.
17.00 24ur popoldne
17.10 Grenko slovo, nad.
17.50 Ko se zaljubim, nad.
18.45 Ljubezen skozi želodec
18.55 24ur vreme
19.00 24ur
20.00 Lepo je biti sosed
20.30 Fant iz sosesčine, kanadski film
22.10 24ur zvečer
22.35 Razočarane gospodinje
23.30 Kosti, nan.
00.25 Čistilec, nan.
01.20 24ur, pon.
02.20 Nočna panorama

VTV

09.00 Dobro jutro, informativna oddaja: regionalne novice, na današnji dan, jutranje novice, prometno poročilo, jutranji gosti, koledar dogodkov
10.30 Vabimo k ogledu
10.35 1948. VTV magazin, regionalni - informativni program
10.50 Kultura, informativna oddaja
10.55 Nanovo, mladinska oddaja - Postani prostovoljec
11.30 Klape v Stožicah, posnetek 1. dela koncerta
13.45 Hrana in vino, svetovalna oddaja
14.10 Vabimo k ogledu
14.15 Videospot dneva
14.20 Videostrani, obvestila
18.25 Vabimo k ogledu
18.30 Regionalne novice
18.35 Čas za nas – tabornike: Orientiring
19.15 Pikin VTV studio (6)
19.45 Videospot dneva
19.50 Videostrani, obvestila
19.55 Vabimo k ogledu
20.00 Iz oddaje Dobro jutro, informativna oddaja, ponovitev
21.30 Regionalne novice
21.35 Vabimo k ogledu
21.40 Jesen življenja: LOJZEK KRALJ iz Slovenj Gradca
22.10 Pop corn, glasbena oddaja - Samuel Lucas
23.10 Se pomnite prijatelji, posnetek 3. dela koncerta
00.20 Vabimo k ogledu
00.25 Videospot dneva
00:30 Videostrani, obvestila

Knjižne novosti

Grover, Brian in Rickards, Jim: Poljub iz Rusije

Za lepo ljubezensko zgodbo se lahko zahvalimo samo Lavrentiju Beriji, šefu Stalinove zloglasne tajne policije, ki je v svojem grozljivem življenju naredil nekaj dobrega, ko je ponovno združil romantičnega angleškega inženirja Briana Groverja, z njegovo lepo rusko nevesto, Ileano Petrovno.

V času hude gospodarske krize, leta 1931, se Brian, po dolgem iskanju dela doma v Angliji, s prijateljem Frankom Brownom odpravi v Moskvo, kjer je dobil delo kot raznašalec pošte pri Talbotu. Nekega dne v Bolšoj teatru spozna mlado, lepo bolničarko Ileano Petrovno, v katero se zaljubi in med njima vzplamti velika ljubezen. Kasneje Brian in Frank dobita delo na naftnih poljih v Groznem, kjer Brian zelo pogreša Leno in išče tolažbo v delu. Ker je ljubezen s tujcem v času stalinistične administracije nevarna, se kmalu poročita. Razmere v Sovjetski zvezi se čedalje bolj zaostrujejo, zato se Brian vrne v Anglijo, da reši ločitev s prvo ženo, a se žal ne more več vrniti v Moskvo. Po petih letih se Brian odloči za nezaslišan podvig. Z letalom skrivaj odleti v Rusijo, da bi odpeljal ljubezen svojega življenja.

Roman sodi med najlepše resnične ljubezenske zgodbe dvajsetega stoletja.

Macdonald, Alan: Umazani Berti in bolhe

Knjiga Umazani Berti je prva iz serije knjig o drznih vragolijah junaka z naslovnice. V knjigi so tri kratke zgodbice pisane v poglavjih in s črno-belimi ilustracijami, ki so najbolj duhovite v obrazni mimiki in telesni drži junakov. V prvi zgodbici se Berti navduši nad dresuro bolh, v drugi učitelja zaklene v ropotarnico in se loti poučevanja, v tretji pa gasi šolo in rešuje mačko z drevesa, a na koncu z drevesa rešujejo Bertija. Drugače je Berti prav simpatičen fant, ki si rad vrta po nosu, ima kup norih idej, posledice pa občutijo tisti nesrečniki, ki so v njegovi bližini.

Knjige o najbolj nemarnem dečku na svetu, ki nikoli ničesar ne naredi prav, so zabavne in zaradi svoje enostavnosti primerne za tiste bralce, ki ne berejo preveč radi.

Taylor, Drew Hayden: Ponočnjak

Tiffany Hunter je šestnajstletnica, potomka Anišinabov, in živi v rezervatu Otter Lake z očetom Keithom in babico Ruth. Zaradi ločitve in pomanjkanja denarja se oče odloči, da bo oddal v najem Tiffanyjino sobo, ona pa se bo za ta čas morala preseliti v klet. Pod svojo streho sprejmejo nenavadnega podnajemnika, ki je prišel iz Evrope, gospoda Pierre L'Erranta, ki bi raje kot v njeni sobi spal v kleti. Nenavadno je tudi to, da podnevi spi, ponoči pa se potika po bližnjih gozdovih. A nihče ne spregleda njegove skrivnosti. Tiffany za tujca v njihovi hiši nima časa, preveč energije ji vzamejo ljubezenske težave z belopoltnim fantom Tonyjem in nenehno prepiranje z očetom zaradi šolskega uspeha. Srhljivo nočno srečanje nesrečne šestnajstletne najstnice in štiristo let starega anišinabskega vampirja, ki pride umret v rodno vas, je dramatično, vendar spoznata, kako zelo sta si podobna.

Ponočnjak je večplastno delo, ki združuje fiktivnost z indijansko tradicijo, v katero pisatelj spretno vpne povsem vsakdanje življenje od najstniška zaljubljenost in upora, nerazumevanja s starši do neuspelega zakona.

Drew Hayden Taylor je pisatelj, kolumnist, filmski ustvarjalec, lektor in dramatik. Je član indijanske organizacije Curve Lake First Nations v osrednjem Ontariu. O svetu piše s perspektive indijanskih staroselcev in v svoja dela vpleta dobršno mero zdravega razuma in humorja. V svojih delih se posveča predvsem zgodbam iz življenja in mitologije Indijancev, ki so delno njegovi predniki. Ponočnjak je njegova osemnajsta knjiga in prva, namenjena mlajšim bralcem in prevedena v slovenski jezik. Delo je bilo večkrat nagrajeno in razglašeno za pravo uspešnico med mladimi bralci.

Kurosawa, Akira: Nekakšna avtobiografija

Akira Kurosawa (1910-1998) je bil velikan filmske umetnosti in ustvarjalec legendarnih filmov, kot so Rašomon, Skrita trdnjava, Sedem samurajev, Telesna straža in mnogih drugih. Pričujoča Nekakšna avtobiografija predstavlja dragoceno spremljevalno gradivo njegovemu filmskemu delu, predvsem k začetku njegovega filmskega opusa, ko še ni bil mednarodno znan, hkrati pa se bere kot dobra

literatura. Skoznjo avtor razgrinja pripoved svojega življenja, ki je včasih polna humorja, spet drugič ganljiva, na trenutke tragična, bralcu pa ponuja neprecenljiv vpogled v dejavnike, ki so vplivali na dojemanje sveta enega največjih mojstrov režiserskega poklica. Morda najbolj dragoceno spoznanje ob knjigi pa je to, da enemu od največjih režiserjev vseh časov ni bilo prav nič podarjenega, ampak si je svoje večno mesto v zgodovini svetovnega filma izklesal sam, z izjemnim garanjem, predanostjo in neugasljivim žarom, ki ga je napajala brezmejna ljubezen do pripovedovanja filmskih zgodb.

Biografski zapiski Kurosawe prinašajo v prvem delu njegova razmišljanja o odraščanju in odnosu s karizmatičnim bratom, drugi del knjige pa se posveča filmu. Kot piše Kurosawa, sta odločitev za knjigo spodbudili njegovo srečanje s francoskim cineastom Jeanom Renoirjem in občudovanje ameriškega režiserja Johna Forda. Na stara leta bi se rad postaral kot ta dva sijajna mojstra, je zapisal Kurosawa.

■ *Pripravila: BL, MB*

V galeriji veje »Veter«

Razstava kipov in slik bo na ogled do konca avgusta – Programsko pester bo tudi september

Utrinek iz otvoritve razstave del Draga Moma.

Pojavljajo se dvojni podatki, do kdaj bo razstava Veter na ogled. Izvedeli smo, da je pravi datum 30. avgust in ne 13. avgust, saj so program spremenili tik pred odprtjem razstave.

Velenje, 22. julija – V petek dopoldne smo obiskali Galerijo Velenje, kjer so teden dni prej odprli razstavo akademskega slikarja in kiparja **Draga Moma**. Razstava je sveža, drugačna. Poimenoval jo je Veter in brez pretiravanja lahko rečemo, da te pri ogledu kipov in slik res prevetri. Tudi spoznanje umetnikove raznolikosti pogleda na svet in vse, kar ga obdaja. Kustosinja **Milena Koren Božiček** nam je povedala, da vsak delavnik ob 10. uri dopoldne, dobesedno na stežaj odprejo vrata galerije, saj si želijo, da njihove razstave vidi čim več ljudi. »Ne ponujamo le kulture, ampak tudi roko za pogovore in obisk kulturnega hrama, ki skozi vse leto pripravlja številne razstave in prireditve. Pred dnevi smo odprli zanimivo razstavo Draga Moma. Predstavlja se z deli v njegovi zelo eruptivni drži. Razstava ponuja zelo različne aspekte; pri njegovem kiparstvu ne gre za klasično kiparstvo, skulpture so same po sebi inštalacijske postavitve. Zato gre za zanimiv odsev avtorja, ki je tudi sodeloval pri postavitvi razstave. Takoj je vidno, da umetnik ni obremenjen s klasično podobo slikarstva in kiparstva. Lahko bi rekli, da gre za estetski konflikt.«

Konec avgusta bodo odprli razstavo, posvečeno violinistu **Igorju Ozimu**, ki bo sovpadala s 60-letnico velenjske glasbene šole. V drugi polovici septembra pa se bo v galeriji predstavil študent oblikovanja **Miha Cojthter**. Velenjčan, ki študira v Avstriji, se intenzivno prebija v evropski vrh, njegova razstava pa bo sovpadala s Pikinim festivalom. Miha bo v času razstave pripravil tudi niz zanimivih ustvarjalnih delavnic.

■ ***bš***

Kdaj - kje - kaj

VELENJE

Četrtek, 28. julij

20.30 Atrij Velenjskega gradu
Obleci me v poljub – predstava poezije in glasbe Saše Pavček
(V primeru dežja predstava odpade!)

21.30 Letni kino ob Škalskem jezeru
Filmska projekcija: Retrospektiva filmov Petra Bizjaka

Sobota, 30. julij

8.00 – 13.00
Ploščad Centra Nova
Kmečka tržnica

8.00 – 13.00
Mercator center Velenje
Ekološka tržnica

10.30 Travnik pri domu kulture Velenje
Poletje na travniku – lutkarije
Najboljši ciganski muzikant

Ponedeljek, 1. avgust

21.00 Pred domom kulture Velenje
Zvezde pod zvezdami: Coco Chanel, biografska drama

Torek, 2. avgust

10.00 – 12.00 in 16.00 – 20.00
Travnik pri domu kulture Velenje
Poletje na travniku – ustvarjalnice
Risba

Sreda, 3. avgust

13.30 Dom za varstvo odraslih Velenje
Bralna čajanka

20.30 Letni kino ob Škalskem jezeru
Filmska projekcija: Retrospektiva filmov Diega Menedesa

ŠMARTNO OB PAKI

Četrtek, 28. julija

10.00 do 21.00
Hiša mladih
Počitniške aktivnosti

Petek, 29. julija

10.00 do 21.00
Hiša mladih
Počitniške aktivnosti

21.00 Prireditveni prostor pod kozolcem ob Hiši mladih
Poletni kino pod kozolcem

Ponedeljek, 1. avgusta

10.00 do 21.00
Hiša mladih
Počitniške aktivnosti

Torek, 2. avgusta

10.00 do 21.00
Hiša mladih
Počitniške aktivnosti

Sreda, 4. avgusta

10.00 do 21.00
Hiša mladih
Počitniške aktivnosti

CITYCENTER Celje

- četrtek, 28. 7., Bio tržnica
- nedelja, 31. 7. , ob 11.00, pravljične urice v Džungli
- do 15. 8., Poletna doživetja – več kot 300 likovnih ustvarjalcev iz celjske regije je upodobilo svoje misli o počitnicah na majicah, ki si jih lahko ogledate na razstavi
- CITYCENTROV KARTING na vrhnjem parkirišču

Lunine mene

30. julija, prazna luna (mlaj) 20:40

Koledar imen

Julij/mali srpan

28. Četrtek - Viktor, Zmago

29. Petek - Marta

30. Sobota - Peter

31. Nedelja - Ignacij

Avgust/veliki srpan

1. Ponedeljek Alfonz

2. Torek - Štefka

3. Sreda - Lidija

KINO VELENJE • SPORED

VELIKA in MALA DVORANA HOTELA PAKA :

HANNA

Akcijski triler, 111 minut.
Režija: Joe Wright
Igrajo: Saoirse Ronan, Cate Blanchett, Eric Bana, Tom Hollander, idr.

Petek, 29.7. ob 21.00
Sobota, 30.7. ob 19.00
Nedelja, 31.7. ob 20.00

16 letno Hanno je vzgajal oče, da bi postala odlična morilka. Na misiji po vsej Evropi ji sledi inteligentna in neusmiljena agentka ter njeni operativci. S podporo Ministrstva za kulturo!

ŠTIRJE LEVI

(Four Lions), Politična komedija, 101 minuta, Režija: Chris Morris. Igrajo: Riz Ahmed, Arsher Ali, Nigel Lindsay, Kayvan Novak, , idr.

Petek, 29.7. ob 19.00
Sobota, 30.7. ob 21.15
Nedelja, 31.7. ob 19.00 – m. dvor.

V nekem angleškem mestu štirje možje razvijajo tajni načrt. Omar je razočaran nad tem, kako svet ravna z muslimani, in odločen, da postane vojak. To je najbolj vznemirljiva ideja, kar jih je Waj kdaj slišal. Islamski spreobrnjenec, beli Barry, se ne strinja z Omarjem ... niti s širnim svetom. Amaterski teroristični celici se je pridružil, da bi dal duška svojemu nihilizmu. Črna ovca te bratovščine pa je Faisal, ki zna sestavljati bombe, ampak ravno zdaj se še ne more razstreliti. Zato uri vrane, ki bodo bombe spuščale skozi okna. Četverica se mora najprej dokazati na domačem terenu. A kako naj izvedejo bombni napad, če ne znajo prižgati niti vžigalice? Festivali:Sundance 2010, Los Angeles 2010, Karlovi vari 2010. S podporo Ministrstva za kulturo!

TAM NEKJE

(Somewhere). Drama, 98 minut. Režija: Sofia Coppola. Igrajo: Stephen Dorff, Elle Fanning, Chris Pontius, Erin Pontius, Erin Wasson, Alexandra Williams, idr.

Petek, 29.7. ob 20.00 – m. dvorana
Sobota, 30.7. ob 20.00 – m. dvor.
Nedelja, 31.7. ob 18.00

Priljubljeni hollywoodski igralec Johnny kljub uspehu, slavi in lepim dekletom ne najde pravega življenjskega smisla, dokler ne dobi nepričakovanega obiska. Pred vrati se pojavi njegova 11-letna hčerka, ki želi spoznati odtujenega očeta. Skupaj se odpravita na nepozabno izkušnjo odkrivanja zamujenih priložnosti, pozabljenih čustev in sprejemanja iskrene sreče. Drama je prejela nagrado zlati lev za najboljši film beneškega filmskega festivala 2010 !

RANGO

(Rango) - sinhroniziran. Animirana družinska pustolovščina, 107 minut. Režija Gore Venrbinski. Slovenski glasovi: Andrej Vozlič, Vesna Slapar, Tone Kuntner, Sebastian Cavazza, Valter Dragan, Sebastian Cavazza, Tone Gopgala, idr..

Nedelja, 31.7. ob 16.00 – otroška matineja

Režiser pustolovske trilogije Pirati s Karibov predstavlja zabavno zgodbo o pohlevnem kameleonu Rangu, ki mora po spletu neprijetnih naključij udobni terarij zamenjati za nevarno divjino ameriškega divjega zahoda. Z več sreče kot pameti se v zakotnem mestecu proslavi kot heroj in postane varuh zakona, kar pa ni niti najmanj všeč zločincem, ki se odločijo novemu šerifu pripraviti nepozaben sprejem.

PLOŠČAD OB DOMU KULTURE VELENJE:
1. avgust 2011

COCO CHANEL

(Coco Avant Chanel). Biografska drama, 110 minut. Režija: Anne Fontaine. Igrajo: Audrey Tautou, Benoît Poelvoorde, idr.

Ponedeljek, 1. 8. ob 21.00 – ploščad ob Domu kulture

Biografija o slavni francoski modni oblikovalki prikaže vse stopnje njenega burnega življenja: revni začetek, ko s sestro pristane v sirotišnici, najstniške poskuse pevskega uveljavljanja, neuspešno iskanje ljubezni v naročju dvoličnega bogataša ter končni razcvet s pomočjo izjemnih modnih stvaritev, ki so zaslovele po vsem svetu.

ZVEZDE POD ZVEZDAMI
(prost vstop)

Naslednji vikend, od 5.8. do7.8. 2011 napovedujemo:

romantično komedijo NEKAJ SPOSOJENEGA, dokumentarni film SVET OCEANOV, akcijsko avanturo PIRATI S KARIBOV: Z NEZNANIMI TOKOVI ter v ponedeljek, 8.8. na ploščadi ob Domu kulture Velenje, v Zvezdah pod zvezdami, komedijo KRALJ KALIFORNIJE

VEDEŽ

Pred vami je oglasna rubrika, ki vam bo gotovo olajšala življenje in vaše sanje spremenila v dejanje. Dajemo vam namreč ključ do pravih mojstrov. Z njim si boste gotovo znali odpreti prava vrata. Koristne in pravočasne informacije so namreč tiste, ki vam bogatijo življenje, olajšajo delo in preženejo skrbi. Naj bo zato tale VEDEŽ vaš prijatelj in vaš vodnik. Naj vas pripelje do pravih rešitev in ljudi.

Naravna glina iz Komende za zdravilne namene

KAR GLINA POZDRAVI, POZDRAVI ZA VEKOMAJ!

GSM: 041 44 33 09

BOLUS
Ferjuc Cvetka, s.p.,
Gmajnica 124, 1218 Komenda

Čarodej Andrej

041/885 214

Andrej Zemo s.p., Cesta na Dobrovo 85, 3000 Celje

Magična zabava za rojstni dan, poroke, abrahami ...
Pokličite pravega čarodeja
041 885 214

Oglašujte na VIDEO STRANEH TV KANALA 8

Vaš oglas bo lahko videlo 17.000 gospodinjstev.

Pokličite 03/ 898 17 50

TRADICIONALNA KITAJSKA MEDICINA

Doktorji tradicionalne kitajske medicine v Celju – 040 720 189, Ljubljani – 040 837 853, Mariboru – 040 417 463

Področja zdravljenja: depresija, stres, nespečnost, glavobol, migrena, vrtoglavica, bolečine v križu, nogah, želodcu in prebavnem traktu, neredna in boleča menstruacija, zmanjšanje telesne teže, zdravljenje debelosti, odpravljaje posledic možganske kapi ...

www.kitaiskamedicina.si

CITROËN
AVTO MURŠIČ d.o.o.
Žarova cesta 7
3320 Velenje

- SERVIS IN PRODAJA
- REZERVNI DELI
- AVTOKLEPARSTVO
- AVTOLIČARSTVO
- VULKANIZERSTVO
- RABLJENA VOZILA

Tel. 03 898 54 80

Podjetniki, pokličite nas in se nam pridružite. Postanite del vaše in naše rubrike VEDEŽ.
Seznanite naše bralce s svojimi uslugami. Info: 03 898 17 50

RADIO VELENJE

ČETRTEK, 28. julija 6.00 Dobro jutro in veselo v nov dan; 6.30 Poročila; 6.45 Na današnji dan; 7.00 Horoskop; 7.15 Cestne informacije - poročilo Avto moto zveze Slovenije; 7.30 Poročila; 7.45 Današnji kulturni utrip; 8.00 Iz policijske beležnice; 8.30 Poročila; 8.45 Policijska kronika; 9.30 Poročila; Nasveti olimpijskega komiteja Slovenije; 10.00 Na svidenje; 14.00 Pozdrav; 14.10 Na današnji dan; 14.30 Poročila; 15.00 Aktualno; 15.30 Poročila; 16.00 Kdaj, kje, kaj; 16.30 Poročila; 17.00 Zdravniški nasveti; Erosov kotiček; 18.00 Mi smo drugačni; 18.30 Poročila; 19.00 Na svidenje.

PETEK, 29. julija 6.00 Pozdrav in veselo v nov dan; 6.30 Poročila; 6.45 Na današnji dan; 7.00 Horoskop; 7.15 Poročilo Avto moto zveze Slovenije; 7.30 Poročila; 7.45 Današnji kulturni utrip; 8.00 Šport; 8.30 Poročila; 9.00 Gospodarski utrip; 9.30 Poročila; 10.00 Na svidenje; 14.00 Pozdrav; 14.10 Na današnji dan; 14.30 Poročila; 15.00 Aktualno; 15.30 Poročila; 16.00 Kdaj, kje, kaj; 16.30 Minute za kulturo; 17.00 Glasbene novosti; 18.00 Frekvenca mladih; 18.30 Poročila; 19.00 Na svidenje.

SOBOTA, 30. julija 6.00 Dobro jutro in veselo v nov dan; 6.30 Poročila; 6.45 Na današnji dan; 7.00 Horoskop; 7.15 Cestne informacije - poročilo Avto moto zveze Slovenije; 7.30 Poročila; 7.45 Današnji kulturni utrip; 8.00 Polepšajmo si sobotno jutro; 8.30 Poročila; 9.30 Poročila; Izbor pesmi tedna; 10.00 Na svidenje; 14.00 Pozdrav; 14.10 Na današnji dan; 14.30 Poročila; 15.00 Aktualno; 15.30 Poročila; 16.00 Kdaj, kje, kaj; 16.30 V imenu Sove; 19.00 Na svidenje.

NEDELJA, 31. julija 6.00 Dobro jutro in veselo v nov dan; 6.30 Poročila; 6.45 Na današnji dan; 7.00 Horoskop; 7.15 Cestne informacije - poročilo Avto moto zveze Slovenije; 8.00 Duhovna iskanja; 8.30 Poročila; 8.45 Današnji kulturni utrip; 9.00 Poglejmo v zvezde; 9.30 Poročila; 10.00 Na svidenje; 14.00 Pozdrav; 14.10 Na današnji dan; Čestitke; Nedelja popoldne na Radiu Velenje; 16.00 Glasbene novosti; 16.30 Poročila; 17.30 Minute z domačimi ansambli; 18.30 Poročila; 19.00 Na svidenje.

PONEDELJEK, 1. avgusta 6.00 Dobro jutro in veselo v nov dan; 6.30 Poročila; 6.45 Na današnji dan; 7.00 Horoskop; 7.15 Cestne informacije - poročilo Avto moto zveze Slovenije; 7.30 Poročila; 7.45 Današnji kulturni utrip; 8.30 Poročila; 8.45 Policijska kronika; 9.00 Zanimivosti; 9.30 Poročila; 10.00 Na svidenje; 14.00 Pozdrav; 14.10 Na današnji dan; 14.30 Poročila; 15.00 Aktualno; 15.30 Poročila; 16.00 Kdaj, kje, kaj; 16.30 Poročila; 17.00 Ponedeljkov šport; 18.30 Poročila; 19.00 Na svidenje.

TOREK, 2. avgusta 6.00 Dobro jutro in veselo v nov dan; 6.30 Poročila; 7.00 Horoskop; 7.15 Cestne informacije Avto moto zveze Slovenije; 7.30 Poročila; 7.45 Današnji kulturni utrip; 8.30 Poročila; 9.00 Kmetijski nasveti; 9.30 Poročila; 10.00 Na svidenje; 14.00 Pozdrav; 14.10 Na današnji dan; 14.30 Poročila; 15.00 Aktualno; 15.30 Poročila; 16.00 Kdaj, kje, kaj; 17.00 Naši kraji in ljudje; 18.00 Šolski radio Raček; 18.30 Poročila; 19.00 Na svidenje.

SREDA, 3. avgusta 6.00 Dobro jutro in veselo v nov dan; 6.30 Poročila; 7.45 Današnji kulturni utrip; 7.00 Horoskop; 7.15 Cestne informacije Avto moto zveze Slovenije; 7.30 Poročila; 8.00 Težava je vaša, rešitev je naša; 8.30 Poročila; 9.00 Strokovnjak svetuje; 9.30 Poročila; 10.00 Na svidenje; 14.00 Pozdrav; 14.10 Na današnji dan; 14.30 Poročila; 15.00 Aktualno; 15.30 Poročila; 16.00 Kdaj, kje, kaj; 17.00 Vi in mi; 18.30 Poročila; 19.00 Na svidenje.

mali OGLASI

DEŽURNI telefon za pomoč alkoholikom.
Gsm: 031 443 365 (AA)

NUDIM

SAMI BREZPLAČNO odpeljemo staro železo, kmetijske stroje, razne peči. Golijan Miladin, s. p., Velenje. Gsm: 040 465 214.

STIKI-POZNANSTVA

ŽENITNA posredovalnica »Zaupanje« za vse osamljene. Tel.: 03 57 26 319 Gsm: 031 836 378, 031 505 495, Leopold Orešnik s. p., Dolenja vas 85, Prebold

MLAJŠI očka, ki nima sreče v ljubezni, išče žensko do 45 let. Skupaj nam je lahko lepo. Gsm: 041 859 096, Leopold Orešnik s. p., Dolenja vas 85, Prebold

OMOGOČAMO brezplačna spoznavanja ženskam do 48. leta, ostale plačajo 14 evrov. Gsm: 031 505 495, Leopold Orešnik s. p., Dolenja vas 85, Prebold

PUNCE in gospe vseh starosti si želijo trajnih razmerij. Tel: 090 62 86 (1,99 evra/min.), Leopold Orešnik s. p., Dolenja vas 85, Prebold

PODJETNIKI, upokojenci, delavci, kmetje, študentje, intelektualci, vdovci vas želijo spoznati. Tel.: 03 57 26 319, Leopold Orešnik s. p., Dolenja vas 85, Prebold

PREPROST podjetnik si želi trajnega razmerja z zvesto, prijazno punco. Gsm: 041 859 096

NEPREMIČNINE

STANOVANJSKO hišo ali večjo zazidljivo, lahko tudi delno zazidljivo parcelo v Šentilju, kupim. Gsm: 041 726 415

RAZNO

TRAKTOR Tomo Vinkovič 730, l. 1979, lepo ohranjen, v delovnem stanju. Gsm: 040 648 720

PRIDELKI

PRIMORSKA vina (klet Čehovin – Štanjel) prodam. Konovo, Malgajeva 3, Gsm: 031 749 671

JABOLČNO VINO, domači kis, medenovec, borovničevec in več vrst žganja prodam.
Gsm: 041 344 883

PODARIM

MLADE mucke podarim. Tel: 03 58 70 863

PSA mešančka, cepljenega, starega deset mesecev, primeren je za bivanje zunaj, podarim. Gsm: 051 457 712

ŽIVALI

BIKCA črno – belega, starega deset mesecev in devet mesecev brejo sivo telico, prodam. Gsm: 041 776 450

BIKCA in teličko, simentalca, prodam. Gsm: 031 470 454

JAGENJČKE, tri komade, prodam. Cena ugodna. Gsm: 040 767 405

107,8 MHz
Smo na isti frekvenci?
Radio Velenje

DVOMOV PRI NAS NI!
Oglaševanje se splača!
:: Tednik Naš čas ... več kot 30.000 bralcev
:: Videostrani - kanal 8 ... več kot 17.000 gospodinjstev
:: Radio Velenje ... območje 250.000 prebivalcev
03 898 17 50 / epp@nascas.si

KOMUNALNO PODJETJE VELENJE, d. o. o.
Koroška cesta 37/b
3320 Velenje

KOMUNALNO PODJETJE VELENJE – PE ENERGETIKA obvešča svoje odjemalce toplotne energije, da bodo v času od **29. julija do vključno 31. julija** izvajali nujna vzdrževalna in remontna dela na sistemu daljinskega ogrevanja Šaleške doline.

V tem času bo na posameznih področjih Mestne občine Velenje in Občine Šoštanj prekinjena dobava toplotne energije.

Cenjene odjemalce prosijo za razumevanje!

MEGATEL
inovativna IP telefonija

- BREZPLAČNI POSLOVNI TELEFONSKI SISTEM
- KLICI GARANTIRANO CENEJŠI KOT PRI TELEKOMU

03 777 0077

ONESNAŽENOST ZRAKA

V tednu od 18. jul. 2011 do 24. jul. 2011 niso povprečne dnevne koncentracije SO2, izmerjene v avtomatskih merilnih postajah na območju Mestne občine Velenje, Občine Šoštanj in Občine Šmartno ob Paki, nikjer presegale mejne 24-urne koncentracije 125 mikro-g SO2/m3 zraka.

MEDOBČINSKA INŠPEKCIJA, REDARSTVO IN VARSTVO OKOLJA
obdelava: AMES d.o.o., Ljubljana

MAKSIMALNE URNE KONCENTRACIJE SO2
od 18. jul. 2011 do 24. jul. 2011
(v mikro-g SO2/m3 zraka)
mejna vrednost: 350 mikro-g SO2/m3 zr

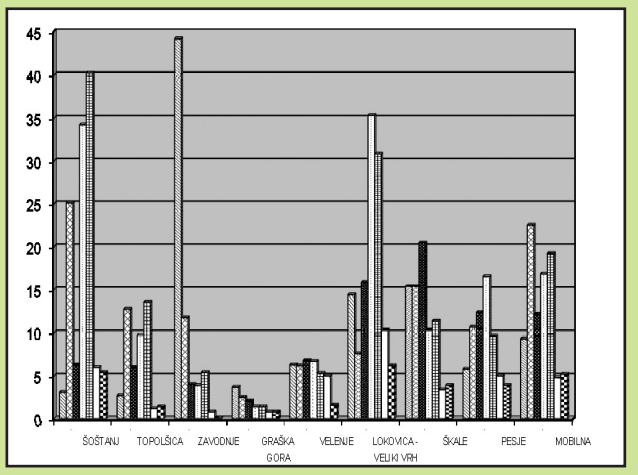

898 17 50 - Naš čas: pravi telefon za pravo reklamo!

CVETLIČARNA IRIS
IN POGREBNA SLUŽBA TIŠINA
Prešernova 7 B
Tel.: 03 / 897 00 02, GSM: 041 / 682 369
24 ur dnevno!

Ali veš kam bežijo angeli
ko izgubijo svoja krila?
ko svetlo noč zapusti sijaj
in ko nova jutra solze so umila?

moj radio ... ja itak...
102.6 MHz CELJE
107.0 VELENJE
www.mojradio.com

KOMUNALNO PODJETJE VELENJE d.o.o.
Pogrebno pokopališka dejavnost
Koroška cesta 37 b, Velenje

NA POKOPALIŠČU PODKRAJ IN ŠKALE SMO EDINI, KI VAM V CELOTI UREDIMO:
- PREVOZ POKOJNIKA
- POGREBNE IN POKOPALIŠKE STORITVE (postavitev mrliškega odra, izkop, pripravo in dekoracijo groba, pogrebno svečanost)
- ŽALNO CVETJE Z DOSTAVO
- IZBIRO POGREBNE OPREME
- UREDITEV DOKUMENTACIJE in ZNIŽANJA STROŠKOV NA ZZZS
- PLAČILO NA OBROKE

Tel.: 03/89 64 490, GSM 031/390 138; 041/390 138; 031/375 041 - dosegljivi smo 24 ur na dan.

GIBANJE PREBIVALSTVA

Upravna enota Velenje

POROKE

Porok za objavo ni bilo.

SMRTI

Nada Lebar, roj. 1929, Stanetova cesta 11, Velenje; Ljudmila Žagar, roj. 1927, Kovinarsko naselje 4, Trbovlje; Gregor Moškon, roj. 1978, Šalek 91, Velenje; Danijel Turnšek, roj. 1937, Polzela 144 A, Polzela; Pavlina Lesjak, roj. 1917, Vinska gora 28, Velenje; Jelena Božič, roj. 1924, Cesta XIV divizije 7, Velenje; Oton Dolinšek, roj. 1919, Poljanska cesta 79 A, Ljubljana; Janez Jožef Zrimec, roj. 1934, Pokljukarjeva ulica 9 G, Ljubljana; Jožefa Zaluberšek, roj. 1940, Koroška cesta 17, Šoštanj; Marta Deisinger, roj. 1937, Ulica bratov Dobrotinškov 23, Celje; Helena Remše, roj. 1924, Praprotnikova ulica 3, Mozirje.

UNIFOREST
NOVA SERIJA CEPILNIKOV TITANIUM 14 T, 18 T, 20 T in 25 T
- GOZDARSKI VITLI 30 kN - 85 kN
- DVOBOBENSKI VITLI - FIKSNA VGRADNJA
- CEPILNIKI DRV
- KLEŠČE ZA HLODOVINO
- POVEZOVALNIK DRV
- ostala gozdarska oprema
03 713 14 10
www.uniforest.com | biro@uniforest.si

DEŽURSTVA

ZDRAVSTVENI DOM VELENJE

OBVESTILO
Spoštovane zavarovanke, spoštovani zavarovanci, obveščamo vas, da je tel.: 112 rezervirana za službo nujne medicinske pomoči. Na to telefonsko številko pokličite SAMO V NUJNIH PRIMERIH, ko je zaradi bolezni ali poškodbe ogroženo življenje in je potrebno takojšnje ukrepanje ekipe za nujno medicinsko pomoč. Pogovore na tej številki snemamo. Za informacije v zvezi z reševalno službo kličite na telefonsko številko 8995-478, dežurno službo pa na 8995-445.

LEKARNA VELENJE

Lekarna Center Velenje, Vodnikova 1. Izdaja nujnih zdravil in zdravil na recepte, predpisane istega dne. Ob nedeljah in državnih praznikih je organiziran odmor za kosilo od 13.00 do 14.00, telefon 898-1880.

ZOBOZDRAVNIKI

30. in 31. 7. – DAŠA BURŠIČ, dr. dent. med. (v dežurni zobni ambulanti, Vodnikova 1, Velenje, od 8. do 12. ure).

VETERINARSKA POSTAJA ŠOŠTANJ

Dežurni veterinar – gsm 031/688-600.
Delovni čas: ponedeljek - petek od 7.30 do 18. ure, sobota od 8. do 12. ure.

Nagrajenci križanke Mobtel, objavljene v tedniku Naš čas, dne 14. 7. 2011, so:

- Katja Hudales, Ljubljanska cesta 15 a, 3320 Velenje (mobilni telefon);
- Jožef Mikoletič, Prešernova 22 b, 3320 Velenje (avtopolnilec);
- Nevenka Kobal, Ravne 150, 3325 Šoštanj (torbica za GSM).

Nagrajenci bodo prejeli potrdilo za dvig nagrade priporočeno po pošti. Čestitamo!

Rešitev gesla:
MOBTEL SAMSUNG

NAŠ ČAS RADIO VELENJE
Pravi naslov za uspešno reklamo!
898 17 50

V SPOMIN

2. avgusta minevajo štiri leta
odkar sta naju tragično zapustila

MARIO *(28. 1. 1990)*

DIVKOVIĆ

ZVONKO *(4. 9. 1961)*

Spomini so kot iskre,
ki pod pepelom tlijo,
a ko jih razgrneš,
vedno znova zažarijo.
(J. W. Goethe)

Iskrena hvala vsem,
ki postojite ob njunem grobu.

Zora in Dario Divković

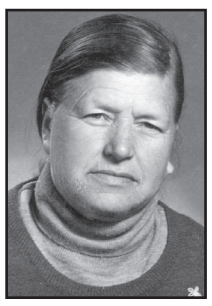

ZAHVALA

Ob izgubi drage sestre, tete, svakinje

HILDE GLAVNIK
15. 10. 1924 – 20. 7. 2011

Zaman je bil tvoj boj,
zaman vsi dnevi tvojega trpljenja,
bolezen je bila
močnejša od življenja.

se iskreno zahvaljujemo vsem,
ki ste nam kakorkoli pomagali v teh težkih trenutkih.

Vsi njeni

Potem te nikjer več ni
in si še zmeraj povsod.

ZAHVALA

Kljub veliki volji do življenja je izgubil boj z boleznijo naš ljubi

PEJO PETROVIČ
29. 7. 1975 – 14. 7. 2011

Iskrena zahvala naj se dotakne vseh, ki ste nam v težkih trenutkih priskočili na pomoč, stali ob strani, darovali sveče, cvetje, darove in ga skupaj z nami pospremili k večnemu počitku.
Posebna hvala vsem sodelujočim za pripravo in izvedbo pogrebne svečanosti. Hvala vsem, ki boste postali ob njegovem grobu in se ga spominjali.
Zelo ga bomo pogrešali! Vsem še enkrat iskrena hvala.

Vsi, ki ga imamo radi

ZAHVALA

Ob boleči izgubi drage mame, stare mame in prababice

TEREZIJE PRIMOŽIČ
16. 10. 1916 – 23. 7. 2011

ko se je njeno utrujeno srce ustavilo,

izrekamo iskreno zahvalo zdravstvenemu osebju Bolnišnice Topolšica, osebju Zdravstvenega doma Šoštanj, g. Lazarju, dr. med., sestrama Mojci in Dragici ter patronažnima sestrama Špeli in Mateji.

Žalujoči: hčerki Hilda in Milena z družinama

Nisi se izgubil v tihoto,
nisi odšel v pozabo
in nič.
Po tebi merim
stvarem pomen
in tvojo pesem skušam
peti za tabo!
(T. Pavček)

ZAHVALA

Ob boleči in mnogo prerani izgubi
moža, ateka, dedija, pradedija in brata

FRANCA BOROVNIKA
12. 8. 1940 – 18. 7. 2011

se iskreno zahvaljujemo vsem, ki ste nam v teh težkih trenutkih stali ob strani in nam nesebično pomagali, nam izrekli sožalje, darovali cvetje, sveče, sv. maše in ga v tako velikem številu pospremili na njegovi zadnji poti.
Posebna zahvala zdravnikom ge. Žuberjevi, dr. med., g. Rijavcu, dr. med., g. Đukiču, dr. med., sestrama Tatjani Polak in Ireni Volk, LD Dolič in sosednjim LD, oktetu Dolič, pihalnemu orkestru Zarja iz Šoštanja, kolektivom Gorenja Servis, Premogovnika Velenje in ZMB, govornikom za izrečene besede slovesa ter Pogrebni službi Usar.

Žalujoči: žena Terezija, sinova Bojan in Franjo, hčerka Nataša z družinami ter bratje in sestre z družinami

Je zaraščeno porečje Pake lahko nevarno?

Zaradi zakona o lovstvu do 1. avgusta nihče ne sme kositi in odstranjevati grmičevja, ki je (spet) preraslo porečje struge Pake – Uredili več kilometrov manjših vodotokov, ki se iztekajo vanjo

Velenje, 22.julija – Prihaja čas neurij, ki znajo svojo moč pokazati tudi sredi poletja. K sreči letos z njimi v Šaleški dolini še nismo imeli večjih težav, a ob pogledu na močno zaraščeno porečje Pake, ki na nekaterih delih ogroža tudi regulacijo, nas je zanimalo, zakaj je tako. Na nekaterih delih porečja v samem centru mesta namreč ne raste več le grmovje, ampak že prava drevesa. Če bi voda v strugi narasla, bi to lahko bil problem, morda celo razlog za razlitje vode čez strugo.

Na MO Velenje so z urejanjem vodotokov v zadnjih letih zadovoljni. Pravijo, da državni rečni nadzornik vedno reagira na njihova opozorila. Žal pa je denarja, da bi bolj pogosto odstranjevali podrast v in ob strugah rek, premalo.

Pa smo poiskali odgovore. **Gašper Koprivnikar** iz Urada za komunalne zadeve na MO Velenje nam je povedal: »Za vodotoke je v skladu z zakonom o vodah pristojno ministrstvo za okolje in prostor, oziroma agencija RS za okolje. Vzdrževanje vodotokov prvega reda, kamor sodi tudi reka Paka, je obvezna gospodarska javna služba, ki jo na našem območju izvaja podjetje Nivo Celje. Vsi ostali pritoki, potoki, jarki in njihove nabrežine, ki jih večinoma najdemo v okolici mesta, pa so v skladu s 100 členom Zakona o vodah zadolženi za vzdrževanje tudi lastniki priobalnega pasu,« smo izvedeli uvodoma. No, prav zanimivo je, da je tudi porečje reke Pake na nekaterih delih prav vzorno urejeno. To velja za del mimo podjetja Gorenje in del pri Premogovniku, kjer pa za porečje skrbita tudi podjetji sami.

Ker ptički še gnezdijo …

Na MO Velenje pravijo, da ni (pre)velike skrbi, da bi Paka zaradi prevelike poraščenosti poplavila. »Po pogovorih s strokovnjaki iz ministrstva je regulacija Pake odlično narejena in je zadovoljivo vzdrževana. Strokovnjaki ocenjujejo, da zato ni nevarna za ljudi in objekte ob porečju Pake. Drugo pa je, kaj nam sporočajo oči, ko gledamo poraščenost struge. Koncesionar v skladu z letnim planom dvakrat letno kosi travo ob porečju in strugi, v maju in avgustu.

Takole porečje Pake v teh poletnih dneh izgleda v toku skozi centralne predele mesta. Ne le grmičevje, med regulacijo poganjajo že skoraj drevesa.

Reko Pako so pred dobrimi petimi desetletji regulirali udarniško. Da so dela dobro opravili, govori tudi preračun na stoletne vode, ki naj bi bil ob Paki zelo ugoden. Doslej do njih ni prišlo, niti v najhujših neurjih leta 1990.

Za obrez grmičevja, vejevja in ostalo zarast pa poskrbijo do 28. februarja v tekočem letu ali jesenskih mesecih, saj je od 28. februarja do 1. avgusta po zakonu o lovstvu prepovedano obrezovanje in poseganje v ta eko prostor.« Razlog je seveda v gnezdenju ptic in tudi plazilcev. Da jim ne bi razdrli gnezd, so posegi od zime do poznega poletja prepovedani.

Problem pa je še eden. Finančen. Če bi bilo denarja več, bi zagotovo država porečje čistila večkrat letno, tako pa ga usmerjajo tja, kjer je nevarnost največja. »Treba pa je pohvaliti ARSO, saj so odreagirali na naša opozorila in številne dopise. V zadnjih treh letih je država poskrbela za ureditev številnih kilometrov vodotokov drugega reda. Uredili so potok Jesenik v Lokah, ki je velikokrat poplavljal. Uredili so potoke v Vinski Gori, kjer so zgradili tudi zadrževalnike vode, uredili so potok, ki teče skozi Ložnico ... Skupno vrednost teh ukrepov ocenjujejo na milijon evrov. Pomembni so predvsem zato, ker so s tem zmanjšali tudi nevarnost, da pride do težav v reki Paki, kamor so ti potoki nanašali tudi večje veje, hlode in drugo, kar bi lahko povzročilo težave.

Gašper Koprivnikar: »Po ocenah strokovnjakov je regulacija Pake trdna.«

Ob tem je, poudari Koprivnikar, največ težav v večjih rekah ravno zaradi nevzdrževanosti manjših vodotokov. Ker so naši urejeni, voda iz njih v Pako priteče mirno, brez navlake. Vendar je pomembno, da za nabrežine skrbijo tudi lastniki zemljišč ob potokih. Odstraniti morajo vse veje, večje hlode in podobno. Na to morajo biti pozorni tudi ob delu v gozdu, kjer marsikdaj pustijo vse preveč navlake«.

■ ***Bojana Špegel***

Trebušnico krotita dva zadrževalnika

Pred kratkim je bil končan že drugi suhi zadrževalnik vode na področju Trebuše, kjer je potok Trebušnica ob večjih nalivih že večkrat pokazal svoje zobe. Prvega so zgradili ob gradnji prvega večjega trgovskega centra na tem področju, drugega ob gradnji drugega, pri Policijski postaji.

Vendar pa stanovalci naselja ob Žarovi cesti, ob Trebušnici, še niso čisto mirni, saj ta še ni ukročena na delu, kjer se vode iz Kožlja zlivajo v potok. Na MO Velenje pripravljajo dokumentacijo za izgradnjo še eneg zadrževalnika vode in ureditev potoka.

Vandali prerezali elektroinstalacije

V Velenju za odpravo vandalizma letos namenili najmanj 10 tisoč evrov

Velenje, 22. julija - V Mestni občini (MO) Velenje si prizadevajo v vseh predelih mesta zagotoviti urejeno in varno bivalno okolje. Žal pa je vandalizma še vedno veliko. Koliko, povedo tudi podatki o tem, koliko so letos že porabili za odpravo škode zaradi vandalizma.

Prejšnji teden so vandali na uvozih in izvozih garaž pod Kardeljevim trgom poškodovali elektroinštalacije, ki so jih na novo uredili pred mesecem dni s proračunskimi sredstvi. Nekdo je elektroinštalacije pač enostavno prerezal, nas pa je zanimalo, koliko škode je s tem povzročil. Ta na srečo niti ni bila visoka, znaša 300 evrov, a to je le kapljica v morju stroškov, ki jih je letos mestni proračun že dal za odpravo škode zaradi vandalizma. V podjetju Andrejc, s katerim ima Mestna občina Velenje koncesijsko pogodbo za opravljanje lokalne gospodarske javne službe urejanja in čiščenja javnih površin v mestni občini Velenje, ocenjujejo, da je bilo v letošnjem letu za popravila zaradi vandalizma v mestu, namenjenih že okoli 10 tisoč evrov. Največkrat so morali popravljati in nadomeščati poškodovane klopi, koše za smeti, urejati poškodovane zelenice in razbite nočne luči.

Žal gre tako proračunski denar, ki bi ga lahko namenili za kaj koristnega, prevečkrat za popravilo škode, nastale zaradi objestnosti, poudarjajo na MO Velenje, kjer so ravno zato veseli, da se bodo v zavodu mladine Šaleške doline sami lotili preventivne akcije Ustavimo vandalizem, v katero želijo vključiti čim več mladih.

■ ***bš***

Očitno je pri nekaterih tako, da ko ne veš kaj bi počel, razsuješ nekaj kar ti je na poti. To so v teh dneh spoznali tudi na Telemachu, saj so se nepridipravi lotili njihove razdelilne omarice v Starem Velenju. Bolje bi sicer bilo, če bi namesto mišic uporabili možgane.

Posnetki kažejo, da je bila v Lepeni gnojnica.

Kdo onesnažuje Lepeno?

Ribiči budno spremljajo dogajanje v Šaleških vodah – Večkrat so opazili onesnaženje z gnojnico – Obvestili so pristojne

Vesna Glinšek

Prejšnji teden je v našo hišo poklical predsednik Ribiške družine Velenje Jože Šumah in nas opozoril, da nekdo onesnažuje potok Lepena. »To je žal v teh potokih že stalnica, nazadnje pa smo onesnaženje opazili v že omenjenem potoku Lepena, na križišču ceste Škale-Hrastovec. Gre za pritok iz Špehove toplice, ki prihaja mimo Šuha in po tej dolini naprej v Škalsko jezero. Tu je tekla čista gnojnica, kar je razvidno iz posnetkov, ki smo jih napravili,« opozarja Šumah.

Opisano stanje so opazili vestni velenjski ribiči in čuvaji, ki se gibljejo po gojitvenih potokih in ribolovnih vodah. O zadnjem onesnaženju so tako obvestili številko 113, Agencijo za vode, Policijsko postajo Velenje in občinsko inšpektorico.

Jože Šumah: »Žal so onesnaženja potokov že neke vrste stalnica.

Predsednik je še poudaril: »Takojšnje ukrepanje je težko, ker se pojavlja v vodi, ki je pod cevovodom v zemlji. In če hitrega odziva ni, kasnejše ugotavljanje najverjetneje nikoli ne bo doseglo kakšnega uspeha.« Kako pa je s posledicami takšnega ravnanja? »Največja težava je, da imamo v Lepeni gojitveni potok in ribe poginejo, posledično pa sta onesnažena tudi Škalsko in Velenjsko jezero.

»Kdo je torej odgovoren?« se sprašujejo ribiči in ljudi pozivajo, naj delujejo do okolja, živali in seveda tudi nas, bolj odgovorno.

■

Vprašanje smo naslovili na Mestno občino Velenje, od koder smo dobili naslednji odgovor: »Prejšnjo sredo, 20. julija, smo bili obveščeni o tem, da se v Lepeno izliva Špehova toplica, ki je onesnažena. Sodelavec Medobčinske inšpekcije, redarstva in varstva okolja je pri ogledu ugotovil, da je voda temne barve in neprijetnega vonja. Vzroka onesnaženja ni bilo mogoče ugotoviti. Naslednji dan je sodelavec znova opravil ogled, pri katerem je na več lokacijah ugotovil, da voda, ki priteka v Špehovo toplico, ni več obarvana in ni zaznati neprijetnega vonja. O tem bo obveščena tudi Inšpekcija za okolje in naravo, ki spada pod Ministrstvo za okolje in prostor Republike Slovenije.«