SLOVENSKI ŠPORTNI LIST

POLET

LJUBLJANA, 6. AVGUSTA 1961 LETO XVII. ŠT. 50

ZAKLJUČENA KOLESARSKA DIRKA »PO JUGOSLAVIJI«

LOVORJEV VENEC za Levačića in Jugoslavijo

V zadnji etapi Subotica—Beograd zmagal Danec Pingel — Izredna hitrost, 44 km na uro od Novega Sada do Beograda — Štirje Jugoslovani med prvo desetorico — Od tujcev najboljši Madžari

BEOGRAD, 6. avgusta. Zaradi minimalnih časovnih razlik najboljših tekmovalcev letošnjega jugoslovanskega Toura, prav do cilja v Beogradu ni bilo jasno, kdo bo končni zmagovalec med posamezniki. Med moštvi si je namreč Jugoslavija pridobila dovolj veliko časovno prednost skoraj 15 minut, zato smo bili prepričani, da bo jugoslovansko moštvo tudi letos, na XVII. tradicionalni dirki »Po Jugoslaviji« zasedlo prvo mesto. Toliko bolj pa so se trudili posamezniki, da bi morda v zadnji etapi od Subotice do Beograda vendarle spremenili vrstni red, predvsem pa, da bi nevarni tekmeci našemu Levačiću kot Madžar Megyerdi ali Italijan Lanzani slekli rumeno majico Levačiću in jo oblekli za zadnji poslovilni krog na stadionu Radničkega v Beogradu. S takšnimi nameni so šli glavni favoriti na start zadnje etape včeraj zjutraj v Subotici.

Poljak Kroiak, Italijan Colombo, Madžar Macho in Romun Moiceanu so diktirali silovit tempo. Ti so tudi pobegnili od glavne skupine in prvi privozili na cilj prve poletape, ki je bil v Novem Sadu. Za to pot so potrebovali 2;15:27. Mnogi poznavalci kolesarskega športa, predvsem pa številni meščani Novega Sada so z veliko nestrpnostjo preštevali sekunde, ko se je približala glavna skupina, v kateri je bilo 34 kolesarjev in med njimi tudi vsi Jugoslovani. Sodniki so jim na cilju odmerili čas 2;16:18, torej nekaj manj kot 1 minuto zaostanka za prvimi. Seveda so se vsi oddahnili, ko so ugotovili, da ti ubežniki niso »prigarali« tolikšne prednosti, da bi lahko spremenili vrstni red v generalnem plasmaju. Slej ko prej je ostal na vrhu naš Levačić, ki je oblekel rumeno majico na cilju IV. etape v Novi Gorici. Povemo naj tudi to, da je bila hitrost na tej etapi hitrejša kot so mnogi mislili in da je bila v mnogočem podobna dirki profesionalnih kolesarjev. Janez Žirovnik, ki je že na etapi od Slavonskega Broda do Osijeka spet zablestel v polni formi, je tudi tokrat vozil ves čas med vodečimi.

(Nadaljevanje na 6. strani)

Praznik gornikov v Vratih

Slavnostni govor je imel predsednik GRS dr. Miha Potočnik — Predsednik PZS tov. Fedor Košir odlikoval 52 zaslužnih planincev z zlatimi in srebrnimi značkami.

Mojstrana, 6. avgusta. Slovenski planinci so danes v Vratih, pod vzdožjem Triglava, slavili lep praznik. Praznovali so 20-letnico vstaje slovenskega naroda in 40-letnico slovenskega alpinizma. Na ta pomemben zbor so prihiteli številni gostje, med katerimi smo opazili člana CK ZKS tov. Borisa Ziherla in Janka Rudolfa, predsednika Ob LO Jesenice tov. Trevna, predsednika Planinske zveze Slovenije tov. Fedorja Koširja in druge. Seveda pa so prihiteli pod severno steno očaka Triglava mnogi planinci, gorski reševalci in alpinisti, mlajše in starejše generacije. Včeraj zvečer je imel slavnostni govor tovariš Fedor Košir, ki je tudi odlikoval 52 zaslužnih planincev z zlatimi in srebrnimi značkami.

Danes ob 11. uri je bil na livadi pred domom drugi del slavja, in sicer so planinci praznovali 20-letnico vstaje. Slavnostni govor je imel dr. Miha Potočnik, predsednik

(Nadaljevanje na 5. strani)

DVA svetovna rekorda

Osaka, 6. avgusta. Na včerajšnjem mednarodnem tekmovanju v japonskem mestu Osaka, je 20-letni ameriški študent Jastremski ponovno plaval boljše od uradnega svetovnega rekorda na progi 200 m prsno. Progo je preplaval v času 2:34.7, kar je za 1.8 sek. boljši rezultat od svetovnega rekorda Avstralca Gathercola. Prejšnjo nedeljo je Jastremski na mednarodnem prvenstvu Japonske v Tokiu dosegel še boljši rezultat na isti progi 2:33.6, vendar ta rezultat ne bo priznan za uradni svetovni rekord.

Na tekmovanju v Osaki so bili doseženi naslednji boljši rezultati: *100 m prosto:* Dos Santos (Brazilija) 55.0, Clark (ZDA) 56.0, Išihara (Jap) 57.0, *400 m prosto:* Jamanaka (Jap) 4:18.2, *100 m metuljček:* Nicolao (Argentina) 60.0, Troy (ZDA) 1:01.2, Sato (Jap) 1:02.6, *100 m hrbtno:* Stock (ZDA) 1:02.3, Tomita (Jap) 1:04.4, Vatanabe (Jap) 1:05.1, *200 m prsno:* Jastremski (ZDA) 2:34.7, Šigemacu (Jap) 2:36.3, Cobuta (Jap) 2:42.7.

*

Budimpešta, 6. avgusta. Na plavalnem dvoboju reprezentanc Madžarske in Vzhodne Nemčije je nemška plavalka Karin Beyer dosegla nov svetovni rekord na 200 m prsno Progo je preplavala v času 2:48.0.

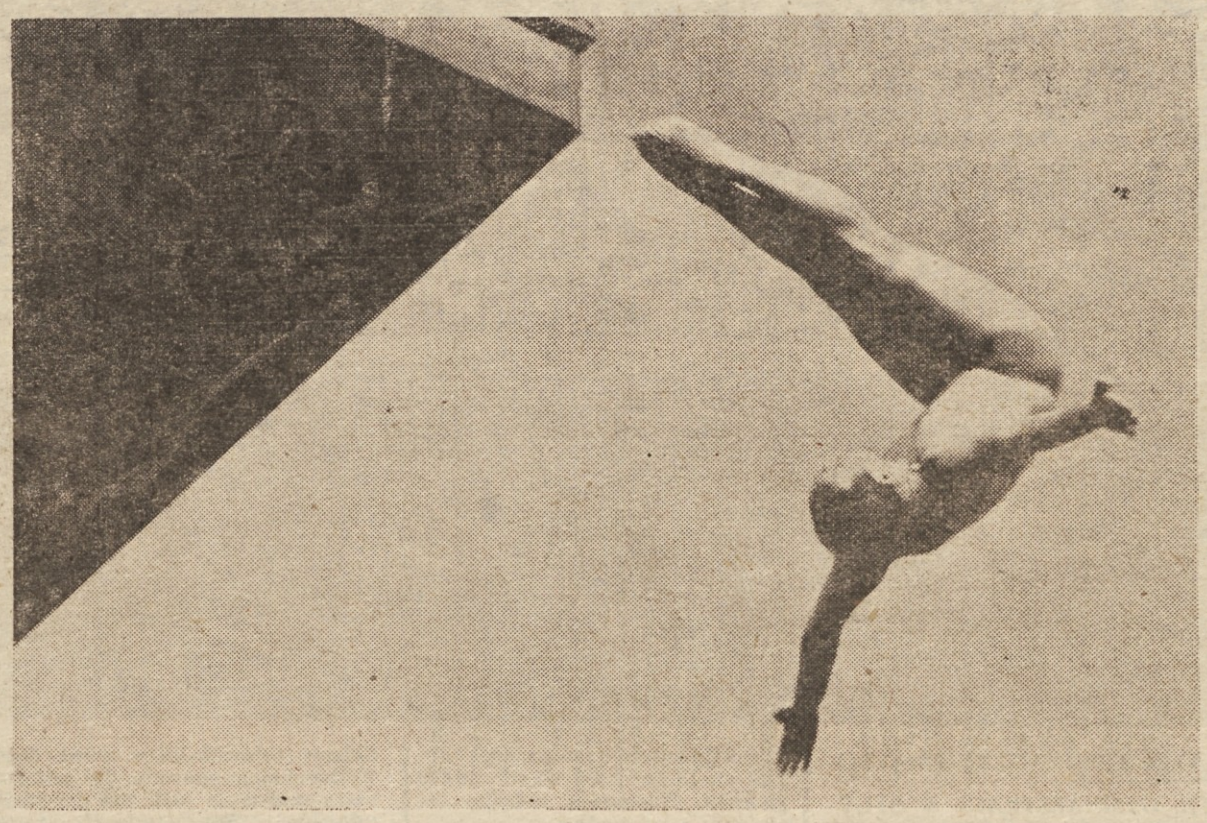

Rudi Košorok (na sliki) je v skokih s stolpa zasedel drugo mesto za Obšteterjem

Reprezentanca GORENJSKA 3 ŠTAJERSKA 2

Tržič, 6. avgusta. Na igrišču v Tržiču je bilo danes tradicionalno srečanje nogometnih reprezentanc Štajerske in Gorenjske. V reprezentanci gostov so nastopili le igralci celjske podzveze. Za reprezentanco Gorenjske pa so nastopili nogometaši Triglava, Jesenic in Tržiča. Zmagali so Gorenjci z rezultatom 3:2 (3:0).

Gorenjska: Markič, Štular, Štraus, Kosmač, Perkovič, Brezar II, Mesarič, Bakun, Hribar, Norčič, Mežek.

Štajerska: Bauman, Koren, Soklič I, Soklič II, Vesič, Letnar, Zajc, Lukač (Vodeb), Perc, Hribernik, Kokotec, Kranjc.

Tekmo si je ogledalo okoli 500 gledalcev. Bilo je polno razburljivih trenutkov, posebno v drugem delu. V repzentanci Gorenjske je ugajala odlična obramba, ki se je zlasti izkazala v drugem polčasu. V prvem delu so bili boljši domači, kar so pokazali tudi z rezultatom. V drugem polčasu pa so gostje zaigrali odlično in le odlična domača obramba ima zaslugo, da gostje niso odšli iz Tržiča kot zmagovalci. Sodil je dobro Gros iz Kranja.

Mladinci:

Gorenjska : Štajerska 0:0

Tekmovanje za Davisov pokal ITALIJA EVROPSKI FINALIST

Milano, 6. avgusta. Prvo mesto v evropski skupini je tudi letos osvojila teniška reprezentanca Italije, ki je v Milanu premagala najboljše igralce Švedske s 4:1. V zadnjih dveh igrah je Pietrangeli premagal Schmidta s 6:3, 6:2, 3:6, 6:3, Gardini pa Hallberga s 6:2, 6:1 in 6:0.

XV. REPUBLIŠKO PRVENSTVO V ATLETIKI **2. dan**

Presenečenje: Uršič

V drugem delu tekmovanja je bila najlepša borba na 800 m med Ingoličem in Naraksom, kjer je Ingolič zmagal s svojim običajnim finišem, presenečenje pa je pripravil v metu diska Ljubljančan Uršič z zmago nad Peterko. Sicer pa se ostali tekmovalci očitno niso borili za rezultate, temveč bolj za uvrstitev, ker so bržkone štedili svoje moči za bližnje državno prvenstvo v Ljubljani. Seveda pa je treba še posebej poudariti, da so tekmovalci zelo trpeli zaradi hude vročine, kar je tudi vplivalo na njihove zmožnosti. Svoje zadovoljstvo nad prireditvijo je izrazil tudi zastopnik AZS tov. Naprudnik.

Rezultati — moški: 400 m ovire ing. Brodnik (Kl) 55.8, Cvar 56.5, Rainer (oba OS) 57.3, **3000 m zapreke** Hafner (Lj) 9:32.7, Lamut 9:47.4, Primožič (oba Kl) 9:54.6, **palica** Lešek (Kl) 420, Rojko 400, Kunc (oba Lj) 390, **kladivo** Markež (Br) 54.74, Rojko (OS) 52.36, Ledinek (Mrb) 52.33, Vidmar je bil očitno danes zelo nerazpoložen; **troskok** Kolnik 14.52 (nov slovenski rekord), Žilnik (oba Kl) 13.35, Pucelj (OS) 13.34, **800 m** Ingolič (OS) 1:54.1, Naraks (Kl) 1:54.4, Groznik (OS) 1:56.0, **200 m** Kolnik 22.3, Vučer (oba Kl) 22.9, Taljat (Lj) 23.4, **disk** Uršič (Lj) 45.45, Peterka (Kl) 44.16, Kastelic (Lj) 43.60, **5000 m** Štros (Lj) 15:33.6, Kopitar 15:39.0, Korber (oba Kl) 16:16.7, **4 × 400 m** Olimpija-Svoboda 3:31.9, Branik 3:45.5; **ženske — disk** Čelesnik 44.60, Hudobivnik (OS) 42.35, Krofilič (Kl) 40.27, **800 m** Slamnik 2:17.5, Gašparut (obe Kl) 2:21.1, Hude (Part. N. m.) 2 22.5, **200 m** Silan 25.8, Šerbec 26 2, Čede (vse Kl) 26 3, **daljina** Lubej 509, Šerbec (obe Kl) 507, Škerjanc Wšaj (obe OS) po 504.

XV. republiško prvenstvo v atletiki **1. dan**

Nov državni rekord v hoji na 20 km

MARIBOR, 6. avgusta. Skrbno pripravljen stadion ob Tržaški cesti je včeraj sprejel najboljše atlete vseh klubov iz Slovenije. Prijavljenih je bilo 250 tekmovalcev, žal pa je bilo število atletov na startu precej manjše. — Že predtekmovanja so pokazala, da so slovenski atleti in atletinje dobro pripravljeni, saj so bili doseženi razmeroma dobri rezultati. Večjih presenečenj za zdaj ni bilo. — Včeraj so bile na sporedu že prve finalne borbe in so bili doseženi naslednji rezultati:

Članice — 80 m: Ostrovška (Br) 11,7, Urbančič (Klad) 12,5, Škrjanc (Ol.-Sv.) 12,6, **krogla:** Hudobivnik (Ol.-Sv.) 12,55, Čelesnik (Ol.-Sv.) 11,95, Kačič (Br) 11,83, **100 m:** Čede (Kl) 12,5, Šerbec (Kl) 12,6, Kramarič (Kl) 12,6, **400 m:** Silan (Kl) 57,8, Gašparut (Kl) 59,8, Hadner (Br) 1:00.9, **višina:** Urbajs (Br) 145, Urbančič (Kl) 145, Zorenc (Mrb) 140.

Moški — daljina: Lešek (Kl) 6,95, Ernestini (Lj.) 6,76, Šega (Lj) 6,55,

(Nadaljevanje na 5. strani)

PRIJATELJSKE NOGOMETNE TEKME

Tuzla, 6. avgusta. Srečanje med Mačvo in Šabcem in domačo Slobodo se je končalo z zmago Slobode 3:1 (1:1.)

Novi Sad, 6. avgusta. V prijateljski nogometni tekmi je Vojvodina premagala romunsko ekipo Sincu s 4:1 (0:1).

ATLETI ANGLIJE, AVSTRIJE IN JUGOSLAVIJE V LJUBLJANI

V torek 8. avgusta bo na ljubljanskem centralnem stadionu s pričetkom ob 17.30 mednarodni atletski miting z udeležbo odličnih atletov iz Anglije, Avstrije, kakor tudi vse slovenske elite. Ljubitelje atletike vabimo na ogled zanimivega tekmovanja.

Italija : Švedska 2:1

Milano, 6. avgusta. Včeraj se je v Milanu pričelo finalno srečanje evropske cone za letošnji Davisov pokal med Italijo in Švedsko. V igri posameznikov je najprej Lundquist nepričakovano premagal italijanskega prvaka Pietrangelija 6:2, 7:5, 1:6, 6:4. V naslednji igri pa je mladi italijanski reprezentant Gardini premagal švedskega veterana Schmidta s 6:4, 4:6, 3:6, 6:3, 6:1.

V igri dvojic pa sta italijanska tekmovalca Pietrangelli in Sirola premagala švedska reprezentanta Lundquista in Hallberga s 6:3, 3:6, 6:3, 6:1. Tako Italija vodi z 2:1.

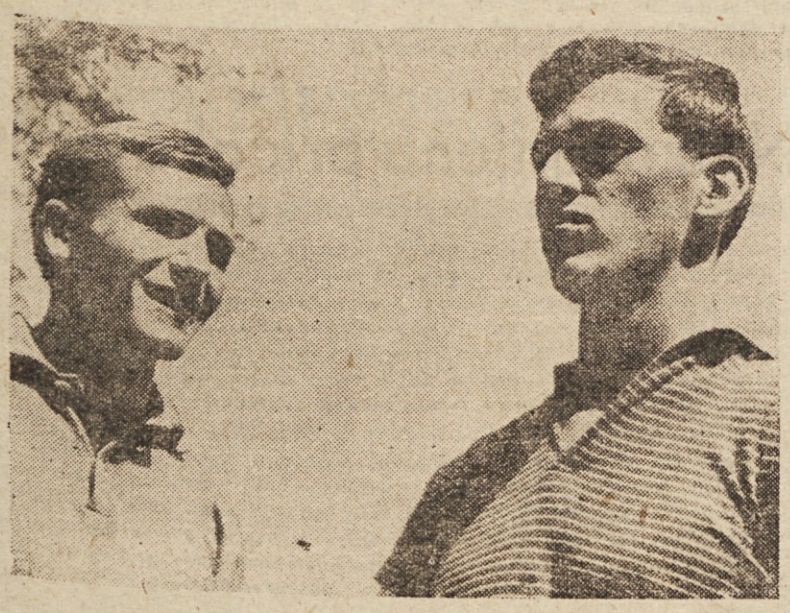

Na evropskem prvenstvu v Luksemburgu bosta zastopala Jugoslavijo naš državni prvak Miro Cerar in njegova »večna senca« Alojz Petrovič, ki smo ju ujeli v kamero na poti s treninga v Ljubljani

MLADINSKO DRŽAVNO PRVENSTVO V TENISU

Grmovšek premagal Jelča

Maribor, 6. avgusta. V teniškem parku Branika v Ljudskem vrtu se bo od danes do četrtka odvijalo letošnje mladinsko državno prvenstvo v tenisu. Za tekmovanje je prijavljenih 64 mladincev iz 16 klubov ter 32 mladink. Na včerajšnjem žrebanju so določili nosilce skupin. *Mladinci:* Djukić, Spear, Grmovšek, Fözö. *Mladinke:* Zaič, Kokeza, Njaradi, Jasnič.

Danes dopoldne je bilo na sporedu že 1. kolo mladincev, ki pa ni prineslo pomembnejših presenečenj, razen v srečanju Tandari-Steiner. Steiner je bil favorit, vendar je zaigral zelo nervozno in precej slabše kot mu dovoljujejo njegove sposobnosti. Izgubil je z rezultatom 7:5, 6:4. V II. kolu je nato Tandari premagal še Ribiča 6:1, 6.0.

(Nadaljevanje na 6. strani)

Po tretji gymnaestradi v STUTTGARTU

Veliko lepega malo novega

- 10.000 telovadcev in telovadk iz 17 držav — Miro Cerar in mariborski telovadci v središču pozornosti — Prireditev brez udeležbe iz »vzhodnega bloka«

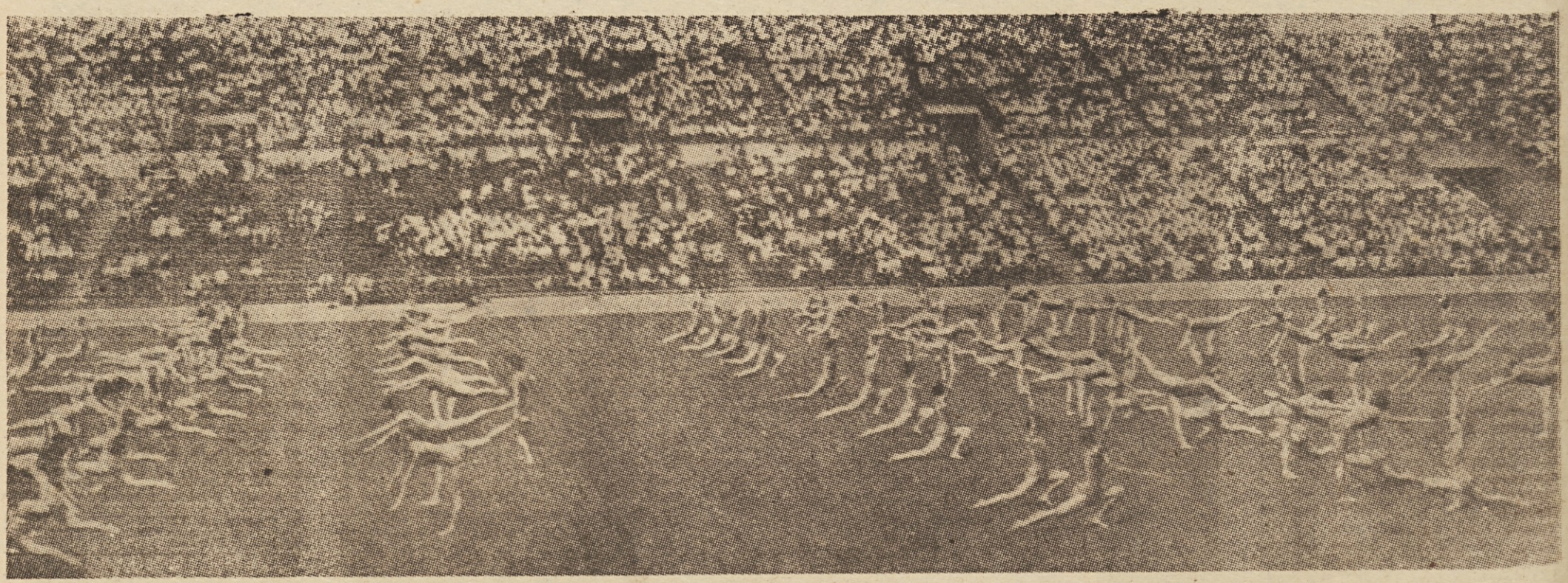

PET DNI JE TRAJALO SLAVJE TELOVADCEV IN TELOVADK IZ 17 DRŽAV NA TRETJI GYMNAESTRADI V STUTTGARTU. PRIREDITVE, KI SO SE VRSTILE OD ZGODNJEGA JUTRA DO POZNE NOČI, SO BILE V ŠESTIH DVORANAH RAZSTAVIŠČA NA KILLESBERGU, V TREH DVORANAH GLASBENE HISE LIEDERHALLE, MED KATERIMI JE POSEBNO VELIČASTNA BEETHOVNOVA DVORANA, IN NA NECKER STADIONU, KJER JE PROSTORA ZA 50.000 GLEDALCEV.

Z zaključnega nastopa na Neckar stadionu pred okoli 40.000 gledalci. Nastopajo nemške telovadke

Kljub odsotnosti telovadcev skoraj polovice članov Mednarodne gimnastične zveze, je letošnja gymnaestrada pokazala vitalnost in napredek telovadnih organizacij po svetu in izpopolnjevanje sistemov, obenem pa tudi zanimanje mladine za to vrsto telesne vzgoje. V Stuttgartu se je namreč zbralo med 26. in 30. julijem mimo 5.000 nemških telovadcev tudi prav toliko udeležencev iz inozemstva. Po številu so med inozemci vsekakor prednjačili Finci, saj so se udeležili te svečanosti z nad 700 telovadci, pri čemer je še značilno dejstvo, da si je vsak finski udeleženec (podobno kot tudi Švedi, Danci in Norvežani) plačal potne stroške in stroške med bivanjem sam.

kljub svoji skromni številčni udeležbi odrezali nadvse častno. Tega nam ni bilo treba ugotavljati le po navdušenem ploskanju, ki sta ga doživela zlasti dva nastopa, t. j. Zadnikove »Vaje s sodčki« in Libuše Veselinove »Vaje s kiji« od strani gledalcev, ampak tudi enoglasne, lahko rečemo navdušene kritike v nemških listih, ki so s posebno sestavo ložeta Zadnika ocenili za eno izmed najoriginalnejših na letošnji gymnaestradi in jo uvrstili v televizijsko oddajo.

Cerar v središču pozornosti

V središču pozornosti je bil tudi naš olimpijec Miro Cerar, katerega je doletela izredna čast, da je na najelitnejši prireditvi gymnaestrade je doletelt izredna čast, da je na najelitnejši prireditvi gymnaestrade nazvani »Telovana umetnost narodov«, nastopal kot zaključni izvajalec na raznih orodjih. Mimo njega so nastopili še Ota (Japonska), Olkonen (Finska), Storharg (Norveška), Menichelli (Italija), Thorson (Švedska), ter Fürst in Bischoff (oba Nemčija). O Cerarjevem nastopu na drogu ki mu je res nenavadno uspel, je zapisal kritik v Stuttgarter Nachrichten: **»Na zaključku je pokazal Jugoslovan Cerar vajo s težkimi elementi, kot jih v Stuttgartu v zadnjih letih nismo mogli videti niti na najkvalitetnejših dvobojih«.**

Z nenadkriljivo elegantnostjo izvedbe izredno težo in originalnost jo so na tej gymnaestradi prednjačile predvsem telovadne organizacije iz Švedske, Danske, Finske in Norveške. Njihove sestave so bili čestokrat pravi baletni prikazi z velikim dodatkom natežjih lementov talne gimnastike. S takimi vajami so njihove šole za telesno vzgojo hotele predvsem dokazati, da tudi najtežje vaje ne narede deklet mišičastih in sličnih njihovim moškim tovarišem, pač pa nasprotno še bolj graciozne in še bolj ženske, pri čemer so tudi povsem uspele.

Prizor iz Zadnikove »Vaje s sodčki«

Vaja z žogo — izvajajo jo finske telovadke iz Helsinkija

„Finski večer“

Finci so imeli na gymnaestradi svoj posebni »finski večer«, na katerem so prikazali nekak prerez orodne telovadbe in na koncu še njihove olimpijske tekmovalke. Največ priznanja so bili pri tem deležni najmlajši v talni telovadbi za svoje skoke iz obveznega programa za svetovno prvenstvo.

Poleg številnih lepih stvari pa je imela gymnaestrada tudi svojo senčno plat. Na sprejemu novinarjev, ki se je spremenil v nekako tiskovno konferenco, so nemški kolegi ostro napadali organizatorja zaradi nekaterih pomanjkljivosti, o katerih so tudi tuji novinarji po otvoritvi pisali inozemski listi. Eden izmed kritikov je kar uvodoma brez ovinkov pripomnil, da je bila »Vita rhythmica«, torej izvedba emških telovadcev na otvoritveni svečanosti, neprimerna za to priložnost, ker je bila sestava preveč zastarela. Navedbi tej kritiki res ni mogel nihče oporekati, pač pa je predsednik Nemške telovadne zveze Werner Bockelmann dejal v opravičilo, da so to opazili tudi že sami, vendar prepozno. Zagovarjal pa je sestavljalca Hermana Granerholza, da je star in idealen telovadni delavec z nič koliko zaslugami za nemško gimnastiko in da so mu prav zaradi tega zaupali sestavo osrednje točke gymnaestrade.

Neizpolnjena pričakovanja

Precej pripomb je padlo tudi na nekatere organizacijske pomanjkljivosti, zlasti na slabo razsvetljavo stadiona ob otvoritveni svečanosti ter na odsotnost Francozov in telovadcev »vzhodnega bloka«. Odsotnost Francozov je predsednik obrazložil s tem, da so Francozi odpovedali udeležbo zaradi prevelikih stroškov potovanja, odsotnost Sovjetske zveze in Vzhodne Nemčije zaradi spora okoli vzhodnonemške zastave, medtem ko so ostale države »vzhodnega bloka« odpovedale udeležbo zaradi pomanjkanja deviznih sredstev.

Odsotnost zlasti telovadcev iz ZSSR in ČSSR se je seveda močno poznala, saj smo bili prikrajšani za marsikatero noviteto v telesni vzgoji, ki bi jo ti prikazali. Nismo se namreč mogli znebiti vtisa, da v štirih letih od zagrebške gymnaestrade telovadci iz zahodne Evrope razen večje elegance in veeje težine vaj niso pokazali tako rekoč ničesar novega. V tem pogledu so nas zlasti razočarali Nemci, ki se očividno krčevito oklepajo starih oblik dela, za kar je najlepši dokaz ravno »Vita rhythmica«, ki bi morala biti nekaka hrbtenica celotne prireditve v stremljenju za novimi, dovršenejšimi oblikami telesne vzgoje. V tem pogledu tretja gymnaestrada pač ni izpolnila povsem pričakovanj. Ostane nam samo upanje, da bodo letošnje izkušnje izpodbudile sestavljalce vaj za prihodnjo svetovno prireditev, da se bodo še dosti bolj potrudili in našli tudi nova pota.

Jugoslovanski ‚Tour' ODKRIL NOVE TALENTE

DIRKA »PO JUGOSLAVIJI« JE PONOVNO POTRDILA, DA IMAMO V SLOVENIJI NADARJENE KOLESARJE, KI SE UVELJAVLJAJO TUDI ŽE V MEDNARODNEM KOLESARSKEM SVETU — BAJC PRENEHAL S KOLESARSTVOM — JESENI BODO ŠLI NA ODSLUŽENJE KADROVSKEGA ROKA V JLA NEKATERI NAJBOLJŠI SLOVENSKI KOLESARJI

■ Se vedno so mnogi mnenja, da naše kolesarstvo še daleč ni tako kvalitetno kot drugod na Vzhodu ali Zahodu. Tam so namreč za vadbo drugi pogoji, namreč mnogo boljši kot pri nas, predvsem pa imajo dobre trenerje, ki po sodobnih modernih metodah pripravljajo tekmovalce za težje ali lažje nastope. Etapne dirke zahtevajo specialne priprave. Noben tekmovalec se ne more uveljaviti na etapni dirki, če nima za seboj dovolj prevoženih kilometrov. Tujci se začnejo pripravljati na sezono nekaj mesecev, kar pomeni, da praktično sploh nimajo počitka. Delo v klubih je načrtno in nacionalne kolesarske federacije sestavljajo tekmovalne proge tako, da lahko le koristijo, ne pa škodijo ugledu in zdravju tekmovalcev. Pri nas je to nekoliko drugače. Če pomislimo, da je v vsej državi le nekaj desetin dirkačev in še ti bolj životarijo, kakor pa resno mislijo na priprave, potem je res čudno, da na primer danes Jugoslavija na tej težki dirki »Po Jugoslaviji« vseskozi vodi tako med posamezniki kot med moštvi. To je dokaz, da tudi našemu ljudstvu kolesarstvo »leži« in da bi bili uspehi neprimerno večji, če bi posvečali temu športu takšno pozornost kot drugje po svetu. Škoda, da za ta šport ni takšno razumevanje, čeprav razumemo, da je dražji kot katerikoli drugi.

■ Pa vendar smo prav danes, ko pozorno sledimo poteku jugoslovanskega Toura, bolj zadovoljni kot kdajkoli popreje. Slovenski kolesarji imajo na tej prireditvi dominanten položaj, kar pomeni, da je v naši republiki med mladino dovolj zanimanja in veselja za to težko športno panogo. Vzemimo na primer državno reprezentanco, ki šteje pet članov. Od teh so trije Slovenci: Šebenik, Boltežar in Žirovnik. Pojdimo dalje k mladi reprezentanci. Tam so spet Valenčič, moral pa bi biti še Ukmar, ki so ga kasneje premestili v slovensko reprezentanco. Seveda se tu lepo uveljavlja še slovenska reprezentanca, v sestavi Ukmar, Bizjan in Šantavec, da ne govorimo o mladem Škerlu, ki se je uveljavil na Vršiču in je sploh vedno med prvimi, pa mimo teh še nekateri, tako da upravičeno trdimo, da je letošnja dirka »Po Jugoslaviji« najlepše uveljavljanje slovenskih kolesarjev.

■ Bajc je prenehal tekmovati. Tako je napovedal sam, ko je odstopil po drugi etapi na Reki. Letos bo sicer nastopil še na dveh ali treh enodnevnih dirkah in njegov matični klub Odred mu bo priredil prisrčno slovo kot priznanje za njegovo uspešno in bogato kolesarsko kariero. Ob tej priložnosti mu vsa jugoslovanska, še posebej pa slovenska športna javnost čestita k mnogim uspehom, ki jih je dosegel doma in v tujini. Sam je izjavil, da je vesel, ker vidi, da ima dovolj mladih in nadarjenih naslednikov, pravih gorskih specialistov, kot je bil on sam.

■ Jeseni bodo odšli na odsluženje kadrovskega roka v JLA nekateri znani tekmovalci, ki tokrat vozijo na dirki »Po Jugoslaviji«. Tu so Škerl, Bizjan, Boltežar, Valenčič in še nekateri, med tem ko je pravkar slekel vojaško suknjo Zidan Pavle. Zdaj je čas, da merodajni kolesarski krogi hitro ukrepajo in pomagajo pri rešitvi tega problema. Za temi fanti bo namreč nastala velika vrzel in ne samo v slovenskem, marveč v jugoslovanskem merilu in če bodo merodajni posredovali, potem smo prepričani, da bodo tudi vojaške oblasti omogočile tem nadarjenim tekmovalcem prav takšno vadbo kot so jo imeli doslej, ali pa morda celo boljšo.

■ Letošnja dirka »Po Jugoslaviji« je še enkrat potrdila to, kar nam večkrat zatrjuje predsednik KZS tov. Savorn Lojze, namreč, da imamo predvsem v Sloveniji vse možnosti usposobiti vrhunske kolesarske tekmovalce, ki bi bili ob dobrem strokovnem vodstvu — kar je seveda problem zase — sposobni doseči veliko več, kot dosegajo danes, ko jih mnogi domači in tuji komentatorji hvalijo na vsa usta.

Obisk pri telesnovzgojnih organizacijah

Uspešna športna dejavnost v Železarni Štore

Železarna Štore je menda v Sloveniji edino podjetje, ki ima v rednem delovnem razmerju tudi usluzbenca za rekreacijo. Na tem mestu je bivši mladinski državni prvak v vajah na orodju in večletni instruktor Partizana Slovenije tov. Tine Veber. Po 8 mesečnem delu na tem mestu se že kažejo lepi uspehi pri uveljavljanju športa kot sredstva za rekreacijo delovnega človeka v štorski železarni. TOV. VEBER TAKOLE PRIPOVEDUJE:

»Železarna v Štorah je preko sindikata in skupno s Partizanom pobudnik gradnje športnih objektov, ker se zaveda, da so le-ti nujno potrebni za zdravo razvedrilo in rekreacijo delovnemu človeku. Po izgradnji centralnega stadiona proces gradenj še ni zaključen. Dokončana še niso dela pri novi telovadnici, trosteznem kegljišču, igrišču za košarko, odbojko in rokomet.

Na obstoječih objektih pa je bilo v letošnjem letu že razgibano življenje. Dosedanjim športnikom v Partizanu so se priključili v okviru svojega delovnega kolektiva še delavci iz železarne. Ker trenutno ni pogojev za izkoriščanje odmora v delovnem času za rekreativno športno dejavnost, smo se v železarni orientirali na smotrno izkoriščanje prostega časa delavca, ki bi naj pripomoglo psihični osvežitvi in krepitvi fizičnih sposobnosti. V ta namen smo po zaključenem dnevnem delovnem času organizirali preko sindikalnih pododborov medobratna tekmovanja v raznih športnih panogah, tako n. pr. v odbojki, nogometu, streljanju, namiznem tenisu in šahu. Največ ekip — 23 — je sodelovalo pri streljanju, v nogometu 9, v odbojki 10. V športnih igrah se tekmovanja odvijajo po ligaškem sistemu. Tako imamo v železarni medobratne lige, ki so poleg številnih delavcev-športnikov pritegnile tudi širok krog ljubiteljev športa. Za delavske medobratne tekme je izreden interes in se na njih zbere celo več gledalcev kot na tekmah Partizana-Kovinarja. Led je s tem prebit in prvi uspehi so več kot otipljivi. Vendar ne nameravamo ostati le pri navedenih panogah. Z ureditvijo atletske steze in izgradnjo kegljišča bomo razširili tekmovanja tudi na to dejavnost, za katero vlada veliko zanimanje.

Če računamo, da je v železarni zaposlenih nekaj nad 2000 delavcev, sem več kot zadovoljen, da smo že v prvih mesecih vključili v tekmovanja širok krog delavstva. To udejstvovanje ni le začasnega, kampanjskega značaja. Že sistem tekmovanja prisiljuje n. pr. delavca-nogometaša, da odigra v sezoni 18 tekem! Upam, da bo letošnja dejavnost in široka propaganda za šport v okviru podjetja rodila še izdatnejše sadove v prihodnjih letih.

NOVICE IZ ATLETIKE

V sredo nas je v Celovcu 21-letni atlet AK Ljubljane Frančc Rojko razveselil s slovenskim rekordom v skoku v višino s 190 cm. Poskus mu je uspel v tretjem skoku in že drugič letos smo napravili spremembo v listi rekordov.

Lestvica najboljših slovenskih skakalcev vseh časov je sedaj naslednja: 190 Rojko (Lj), 189 Potrč (P. NM), 188 Čerpez (ŽM), 187 Martini (Pr), 186 Cihal (Ol), 186 Brodnik (Kl), 185 Žgalin (Od), 185 Puceij (PK), 185 Baudek (P. NM), 185 Koncilja (PK).

*

Atletska zveza Slovenije kot organizator državnega prvenstva za člane in članice, ki bo v Ljubljani od 11. do 13. avgusta, je izdala drugo številko biltena prvenstva. V tej številki najdemo navodila tekmovalcem, rekorde centralnega stadiona, do sedaj prispele prijave in še nekaj drugih podatkov. Medtem je Atletska zveza Jugoslavije že tudi sporočila, kakšne so kvalifikacijske norme za prvenstvu. Člani bodo morali v kvalifikacijah doseči naslednje rezultate: višina 183, daljina 6.60, troskok 13.60, palica 3.70, krogla 14.00, disk 43.00, kopje 55.00, kladivo 50.00, ženske: višina 135, daljina 4,80, krogla 10.50, disk 33.00, kopje 32.00.

*

Končno je Atletska zveza Jugoslavije le objavila seznam minimalnih rezultatov, ki služijo kot osnova za priznavanje državnih rekordov za mlajše mladinke. Klubi lahko dostavijo rekordne zapisnike za letos dosežene rezultate, če so ti enaki ali boljši od naslednjih norm: 60 m 8.0, 100 m 13., 400 m 64.0, 80 m ovire 13.2, 4 × 60 m 33.0, 4 × 100 m 53.0, višina 145, daljina 5.00, krogla (3 kg) 12.00, disk 32.00, kopje 30.00, troboj 1600 točk.

*

Ker smo ob začetku letošnje sezone objavljali uradni spisek republiških in državnih rekordov, ga bomo izpopolnjevali z na novo priznanimi rekordi. Danes je na vrsti nekaj novih državnih rekordov: Člani 200 m Kovač (Din), 21.6, 300 m Kovač (Din) 34.0, 400 m Kovač (Din) 46.8, krogla Jocović (CZ) 17.70, članice: 200 m Sikovec-Luncer (Ml) 24.5, mladinci do 19 let 100 m Šarić (Ml. Split) 10.7, 200 m Šarić (Ml. Split) 21.7.

*

Atletska zveza Jugoslavije je kot smo že poročali nedavno izdala nova pravila za atletska tekmovanja in pa almanah jugoslovanske atletike za leta 1957 do 1960. Obe knjižici sta na razpolago na Atletski zvezi Slovenije in sicer stanejo pravila 150 din, almanah pa 200 din.

Često merimo uspeh atletike v republiškem ali državnem merilu s pomočjo povprečkov desetoric. Ogledali smo si lanske in letošnje povprečke in ugotovili, da smo že sedaj približno tri mesece pred koncem sezone v vrsti panog presegli lanskoletne številke. V slovenskem merilu so v naslednjih panogah povprečki za leto 1961 že boljši od onih za 1960: 200 m, 110 m ovire, 400 m ovire, 3000 m zapreke, višina, krogla, disk in kladivo. Zanimivo, da so vse izboljšave dosežene pri moških. V državnem merilu pa so povprečki izboljšani takole: 110 m ovire, 3000 m zapreke, krogla in kopje pri moških ter 800 m in 80 m ovire pri ženskah.

Plavanje na Jesenicah na novi poti

Lani zgrajeno in letos dopolnjeno kopališče s skakalnim stolpom in otroškim bazenom je za Jesenice velika pridobitev. Da je bil tako velik industrijski kraj vsa leta brez kopališča, je skoraj neverjetno, a bilo je resnično. Jeseničani so se morali kopati na Bledu, ali pa v Sobčevem bajerju pri Lescah. Z dograditvijo modernega kopališča olimpijskih izmer s toplo vodo in 10-metrskim skakalnim stolpom pa so tudi Jeseničani dobili prepotrebni športni objekt.

Čeprav vreme ni najugodnejše, se kopališča Jeseničani pridno posluževajo. Največ je seveda mladine, ki pa po večini plavanja še ni vešča. Zdi se, da kljub dograditvi kopališča ni opaziti posebnega napredka v plavalnem športu. Mladina je prepuščena sama sebi, plava kakor pač zna, ni pa osebe, ki bi jo v plavanju izpopolnjevala. Nič bolje ni s starejšimi plavalci, ki plavajo brez načrtnega dela.

Ker je bil z dograditvijo kopališča ustanovljen tudi jeseniški plavalni klub, smo poiskali njegovega predsednika Slavana Briliska in ga prosili za pojasnilo o delovanju plavalnega kluba na Jesenicah.

Na vprašanje, kaj je napravil plavalni klub za razvoj plavalnega športa na Jesenicah, je tov. Brlisk odgovoril:

■ »Plavalni klub, ki je obstajal že pred leti, smo lani obnovili. Lani smo v glavnem utrdili odbor in izvedli tečaj za plavalce začetnike. Letos delovni polet našega delovnega kluba ni najboljši, ker nas moti slabo vreme. Ustanovili bomo plavalne šole za začetnike in priredili več tekem.«

— Ali boste ustanovili plavalno šolo že v letošnji sezoni?

■ »Za začetnike vsekakor. Načrtnega dela s plavalnim učiteljem so pa potrebni tudi starejši plavalci. Zaradi pomanjkanja finančnih sredstev nam za letošnjo sezono ne bo mogoče dobiti plavalnega učitelja. Vsekakor pa računamo nanj s pričetkom prihodnje sezone. Potrebovali bi kar dva učitelja ali trenerja in to enega za plavanje ter skoke, drugega pa za waterpolo.«

— Perspektive so vsekakor obetajoče. Kaj pa predvidevate ukreniti za izboljšanje dela plavalnega kluba v letošnji sezoni?

■ »Že v prihodnjih dneh bomo izvedli klubsko prvenstvo, na katerem bomo lahko določili jakostno lestvico domačih plavalcev. Že v prvi polovici meseca avgusta pa bomo organizirali medobratne tekme Železarne Jesenice. S tem bomo skušali za plavalni šport, ki je bil doslej na Jesenicah zaradi pomanjkanja kopališča malo razvit, vzbuditi čimveč zanimanja.«

Jesenicam prepotrebno kopališče in dobra volja plavalnega kluba bosta pripomogla, da bodo poleg hokejistov zasloveli tudi jeseniški plavalci.

Ameriški trener v Jugoslaviji

Troboj republik, ki je bil pred kratkim v Celju, si je ogledal tudi ameriški atletski trener Terril, ki ga je za dva meseca angažirala AZJ za delo z našimi trenerji in atleti. Gost iz ZDA z velikim zanimanjem opazuje dogodke okrog sebe. V Celju in Velenju je kljub pogostim ploham brez dežnega plašča in dežnika »streljal« s svojim fotoaparatom. Vlado Ivković, predsednik AZJ ga je povprašal, kako mu ugaja v Jugoslaviji. In odgovor? »Povsod opažam poleg starega mnogo novega. To je pestra slika. Impresioniralo pa me je dejstvo, da novo prevladuje nad starim.«

CELJE ZASLUŽI MEDDRŽAVNO SREČANJE

Na troboju republik so bili zbrani vsi predsedniki republiških atletskih zvez, zvezni trenerji in kapetani ter predsednik AZJ tov. Vlado Ivković. Močan vtis na vse navzoče funkcionarje so poleg atletskih borb napravili tudi odlični organizatorji in atletski delavci Celja ter gledalci, ki dobro poznajo atletiko. Predsednik AZJ tov. Vlado Ivković je ob tem dejal: »Celje ima odličen stadion, vzorne atletske organizatorje in sodnike ter številno atletsko občinstvo. V Beogradu si je dvoboj z Italijo ogledalo le nekaj sto gledalcev. Po vsem tem kar sem videl v Celju, si je to mesto drugo leto zaslužilo organizacijo pomembnega mednarodnega atletskega dvoboja.«

KRATKO SREČANJE Z OBEMA REKORDERJEMA

Olga Šikovec-Luncer je navdušeno sprejemala čestitke k odličnemu rekordu na 100 m. Minilo je že deset minut od tega dogodka, ko sem srečal zadovoljno atletinjo in ji tudi sam čestital. »Kako se počutiš?« sem jo vprašal.

»Zaradi rekorda? Presrečna sem, kot vsi rekorderji ob takšni priložnosti. Žal mi je, da ni bil navzoč tudi moj soprog. Službeno je zadržan. Kako bo vesel. Tako se zanima za moje nastope na stezi. V Zagrebu bova še skupaj praznovala ta dogodek.«

Franc Hafner kar ni mogel verjeti novemu rekordu. Srečal sem ga le nekaj trenutkov po končanem teku. Curkoma mu je lil pot z obraza. Bil je še nekoliko zadihan, vendar so poteze na obrazu izdajale veliko radost. »Čestitam tovariš Hafner!«, pač običajna beseda ob takem dogodku. Pogledal me je, spoznal v me ni atletskega sodnika in dejal:

»Ali bo rekord veljaven? Je bila steza pravilna? Veste, kar ne morem verjeti k tej storitvi.«

Potolažil sem ga, da sta tov. Gradišnik in Hanc pred tekmovanjem temeljito z jeklenim merilom merila stezo in postavljala ovire na pravilno mesto, pa čeprav je bila steza že prej odmerjena od strokovnjakov — geometrov. Po tekmovanju pa je določeno število sodnikov ponovno preverjalo progo. Odgovarjala je vsem predpisom!

Znoj tov. Hafnerja, ki ga že leta in leta preliva ob trdem tekaškem delu in atletskem športnem življenju, se je v Celju obrestoval z odličnim rezultatom mednarodne vrednosti in novim jugoslovanskim rekordom.

J. K.

ali ste že poravnali naročnino?

CAMPIONISSIMO

6 Fausto Coppi

Moji domači so bili seveda zaradi mojega velikega uspeha vsi iz sebe. Na dan prihoda v Milano, kjer je bil končni cilj dirke po Italiji, so se v notranjosti arene zbrali vsi moji najbližji. Hoteli so videti moje zmagoslavje in slaviti ta »družinski« uspeh.

Toda nekaj kilometrov pred ciljem mi je padla veriga in moral sem popravljati. Moj oče ni vedel za vzrok moje zakasnitve in se je že bal, da se mi je pripetilo kaj hudega. Ko sem vendarle prispel v milansko areno, seveda s črnimi, od olja zamazanimi rokami in prav tako umazanim obrazom, je ubogi stari mož zaradi razburjenja padel v nezavest.

Prihodnji dan sem lahko v vseh časopisih prebral, da se je rodil nov šampion. Na nesrečo pa mi ni ostalo časa, da bi se veselil svojega uspeha in izkoristil z zmago pridobljeno priljubljenost pri občinstvu. Medtem je namreč izbruhnila vojna. Čeprav mi je vojaška suknja, služil sem pri 38. polku v Tortoni, skoraj povsem onemogočala kolesarjenje, sem to poletje zmagal na italijanskem prvenstvu v zasledovalni vožnji, po tem ko sem v finalu opravil z Bizzijem.

Se en uspeh je vredno omeniti, zmago nad novo švicarsko zvezdo Ferdijem Küblerjem, ki sem ga v Zürichu prav tako premagal v zasledovalni dirki.

Medtem pa sem avgusta tega leta na cesti proti Villalverniji spoznal dekle iz Sestrija, ki je bila pri sorodnikih na počitnicah. To dekle je bila Bruna Ciampolini in je čez pet let postala moja žena. Bil sem pravkar na kratkem treningu, ko sem prvič govoril z njo. Vračal sem se v Castellanio, ko sem videl sprehajajočo se Bruno na cesti. Večkrat sem jo že srečal, ker sem precej stalno treniral na isti cesti, vendar se je nikoli nisem upal ogovoriti. Dan po moji zmagi na Giro d'Italia je bila v spremstvu nekaj prijateljic in me je ustavila ter prosila za avtogram. Tokrat sem zbral ves svoj pogum in se ob njej ustavil. Skupaj sva se sprehajala in Bruna me je izpraševala o mojem poklicu in o nedavni zmagi na dirki po Italiji.

Videl sem, da se za šport bolj malo zanima. Kar se tiče dirke po Italiji, se je s strahom spominjala kako je prvič videla dirkače v La Speziji in bila nekaj korakov stran od precej hudega padca Guerre, ki se je s tal dvignil s krvjo oblitim obrazom. Ta strah ji je ostal. Vedno, kadar sem bil na kaki dirki, se je bala in celo pri mojih vožnjah na treningu, če sem se na primer vračal z nekaj minutami zamude, je bila že vsa v skrbeh, če se ni kaj zgodilo. Njen pozdrav oziroma slovo pred odhodom na vsako dirko je bil »vrni se zdrav domov. Ni važno, če zmagaš ali ne!«. Njena največja želja je bila, da bi opustil kolesarjenje kot poklic in se končno nekoliko bolj ustalil doma.

Se posebej je bila ta želja velika po tragični nesreči Serseja. Razumem, da je bila vseskozi popolnoma upravičena, toda nisem je bil sposoben izpolniti. Branil sem svojo kariero. Vedel sem, da me čakajo cele legije mojih »tifozov«. Razen tega sem čutil, da je moja energija še neporabljena, predvsem pa je bila strast do kolesarstva enaka kot v deških letih.

Sedaj pa bom majhen del svojega življenja preskočil in se ustavil pri 7. novembru 1942, to je dnevu, ki mi je prinesel enega največjih uspehov v moji kolesarski karieri.

Vse od spomladi leta 1940 sem nosil vojaško suknjo. Naš polkovnik, ki se je vedno hvalil, da nima nič skupnega s športom, je prav nerad izdajal dovoljenja za dopust. Nazadnje sem si izprosil nekaj časa za trening in pa dopust za nastop na nekaterih važnih dirkah.

Že prej enkrat sem pripovedoval, da sem si 27. junija 1942 pred finalom prvenstva Italije v zasledovalni vožnji, na dirkališču Vigorelli zlomil ključnico. Počitek je bil nujen in v tem času sem pričel misliti na naskok na svetovni rekord v vožnji na eno uro. Z roko v mavcu sem treniral, da ne bi prišel iz forme. Začel sem z nekaj kilometri na dan, potem pa vozil vedno več in več.

Sredi oktobra sem bil tako daleč, da sem lahko pričel z glavnimi pripravami. Vsak dan sem prevozil 30 km z največjo možno hitrostjo. Pri prehrani sem pazil, da je bila urejena in tudi sicer sem svoj organizem natančno nadzoroval. Zgodaj zjutraj sem vstajal in prav tako zgodaj hodil tudi spat. Največ glavobola mi je povzročala izbira najprimernejšega kolesa, predvsem pa velikost prestave, se pravi razmerja med obema ploščama, ki nosita s pomočjo zobcev verigo. Nazadnje sem se odločil za prestavo 52 × 15. Rekord, ki sem ga nameraval potolči, je imel Francoz Maurice Archambaud. To je bil odličen kolesar, ki je bil predvsem v dirkah na kronometer zelo dober.

Archambaud je novembra 1937 na dirkališču Vigorelli prevozil v eni uri 45.840 km. Pred njim je bil rekorder Italijan Olmo s 45.090 km.

Na dirkališče sem prišel malo po eni uri opoldne, kot rečeno, bilo je 7. novembra 1942. Najprej sem prevozil nekaj krogov za ogrevanje. Razen sodnikov so bili prisotni še novinarji in majhno število gledalcev, med njimi so bili tudi Serse, Pavesi, Cavanna in nekateri dirkači.

Nekaj minut po 14. uri sem startal in to zelo hitro. V vsakem krogu so mi s pomočjo zvonca sporočali, ali izpolnjujem načrt za rekordno vožnjo, se pravi ali vozim prehitro ali prepočasi. Načrt vožnje je bil prilagojen Archambaudejevem rekordu. V prvih rundah sem imel majhno prednost, potem pa sem pričel počasi, toda zanesljivo zaostajati.

Po pol ure vožnje sem imel 61 m manj od Francoza. Napor je bil neverjeten. Težko si je predstavljati nekaj napornejšega, kot je ta borba s sekundami in celo delčki sekund. Tisti zvonec, s katerim so mi javljali moj zaostanek, je bil v vsaki rundi kot mora. Kar naprej mi je zvenel v ušesih in pri tem občutil pravo telesno bolečino. Da bi pregnal to reč, sem še huje pritiskal na pedala. Pri tem sem svoj zaostanek zmanjšal za nekoliko metrov, toda čutem sem se poskušal nekoliko spočiti in zopet se je zvonec oglašal, da se zaostanek povečava.

Deset minut pred koncem rekordnega poskusa sem bil še vedno v zaostanku. Gledalci v notranjosti arene so umolknili.

Tedaj sem se razjezil in izvlekel iz sebe še zadnje sile. Iz notranjosti arene sem zopet zaslišal klice spodbujanja. Kmalu se je to klicanje stopnjevalo v en glas. V zadnjem krogu, ko je bilo že na dlani, da bom uspel, se je odobravanje spremenilo v orkan.

100 krat čez KANAL

Od leta 1878 do danes so plavalci že 100-krat premagali kanal La Manche — 35 km danes že premalo — Morda proga tja in nazaj?

Nedavno je 19-letna angleška plavalka Dorothy Perkins preplavala 35 km širok kanal od Cap Gris Nez (Francija) do Dowera (Anglija) in se s tem vpisala kot stoti plavalec, ki mu je doslej uspel ta podvig.

25. avgusta 1878 je kapitan Matthew Webb kot prvi človek uspel preplavati to ožino in za ta podvig potreboval 21 ur in 45 minut. Takrat je bila to senzacija, ki dolga leta ni uspela nobenemu drugemu plavalcu. Webb, ki je bil več v vodi kot na suhem se je izživljal v takih nenavadnih rekordnih poiskusih in končno plačal z življenjem plavanje preko Niagarskih slapov. Polnih 35 let smo morali čakati, da je drugi človek preplaval La Manche. 1913. leta je to uspelo Tom Burgessu, ki se je pozneje celo specializiral kot trener za pripravljanje plavalcev na maratonskih progah.

V zgodovini La Mancha pa je najbolj senzacionalno odjeknila vest, ko je Amerikanka Trudy Ederle 1926. leta kot prva ženska preplavala Kanal in to v rekordnem času 14 ur in 39 minut, kar vse dotlej ni uspelo nobenemu moškemu. Trudy je takrat postala senzacija vsega tiska Evrope in Amerike, prirejali so ji sprejeme kot najbolj slavnim državnikom. Toda v veliki slavi se je skrival grenak košček tragedije. Trudy je že kot otrok imela slab sluh. Naporno plavanje v ledenih valovih pa je to okvaro poslabšalo, tako da ji je začel sluh radpidno slabeti in po nekaj letih je popolnoma oglušela.

Plavanje čez Kanal pa je iz leta v leto privabljalo večje število plavalcev in postajalo istočasno vir velikih zaslužkov. Marsikateremu plavalcu je pomenil preplavan Kanal odskočna deska za nadaljnje življenjske uspehe. Istočasno pa je zgodovina teh podvigov skrivala tudi tragedije. Zadnja se je dogodila 1954. leta, ko je Ted May, oče devetih otrok hotel postaviti svojevrsten rekord — plavanje čez Kanal brez spremstva. May je po 15 urah plavanja zašel in dva dni so ga z vsemi sredstvi zastonj iskali. Šele čez nekaj dni so našli njegovo naplavljeno truplo na angleški obali.

100 plavalcev je že preplavalo Kanal. Organizatorji tega tekmovanja menijo, da danes to ne predstavlja nobene težave več, zato menijo, da bi bilo mnogo bolj zanimivo, če bi v bodoče organizirali tekmovanje od Francije do Anglije in nazaj. Denarja željni menažerji žele pač vedno novih senzacij, ki bodo za gledalce bolj privlačne.

Štiri moštva imajo že karte za Čile

59 odigranih tekem od 92 v kvalifikacijah — Tudi Madžari, Angleži, Italijani, Španci, Nemci in Jugoslovani lahko pripravijo kovčke

Od 16 udeležencev finalnega dela nogometnega svetovnega prvenstva v Čilu vemo za gotovo za štiri moštva. To so prireditelj Čile, nosilec naslova iz leta 1958 Brazilija, Argentina in Kolumbija pa sta si v kvalifikacijah že priborile vstop na to tekmovanje. Od 92 tekem, ki so predvidene, da jih bodo kandidati odigrali do konca kvalifikacij so doslej pospravili že več kot polovico tekem ali točno 59. Preostane torej še 33 tekem, da bomo zagotovo vedeli za vseh 16 udeležencev tekmovanja v Čilu. Kljub temu pa že danes lahko rečemo za nekatere ekipe, da si pripravijo kovčke za pot v Čile, kajti potne liste imajo praktično že v žepu. To so Madžari, Angleži, Italijani, Španci, Nemci in Jugoslovani. Poglejmo nekoliko kakšno je stanje v posameznih skupinah.

V I. skupini vodijo Švedi s 4 točkami pred Švicarji 4, toda s tekmo več in Belgijci 0. O prvaku te skupine bo odločala tekma med Švico in Švedsko, ki bo 29. oktobra v Švici. V prvi tekmi so Švedi zmagali s 4:0 in malo verjetno je, da bi Švicarji to razliko nadoknadili. Kot zmagovalca torej predvidevamo Švedsko.

V II. skupini je položaj bolj zapleten. Francija vodi s 4 točkami pred Bolgarijo 2 in Finsko 0. Rezultati so zelo tesni in prav gotovo bo odločala o prvem mestu tekma Bolgarija : Francija

Nemčija si je v III. skupini s 6 točkami pred Grčijo 2 in Sev. Irsko že zagotovila vstop v finale. Prav tako tudi Madžarska v IV. skupini s 4 točkami pred Vzh. Nemčijo 1 in Nizozemsko 1 ne bo imela težkega dela, posebno zato, ker igra še eno tekmo na domačem igrišču.

Sovjeteska zveza je v V skupini imela precej težav s Turki, saj jih je doma odpravila komaj z 1:0. Če ne bodo sovjetski nogometaši zaigrali 12. novembra v Turčiji boljše kot v prvi tekmi, se jim prav lahko zgodi to, kar so doživeli v kvalifikacijah za olimpijske igre v Rimu

Anglija in Portugalska imata v VI skupini enako število točk (3)

Italija ima slabe nasprotnike (Izrael) tako da tudi njim verjetno ne bo težko osvojiti potni list za čez morje. Morda najbolj zapleten položaj bo v VIII. skupini, kjer sicer vodi Škotska 4, pred ČSSR 2 in Irsko 0. Toda Čehi so na svojem terenu premagali Škote in zelo verjetno da bo padla odločitev 26. septembra, ko se bosta oba favorita srečala na Škotskem. Španci verjetno ne bodo imeli težkega dela z zmagovalcem afriške skupine (Marokom) kakor tudi ne Jugoslovani z zmagovalcem azijske cone (Korejo).

V južnoameriški coni sta dva zmagovalca že znana. To sta Argentina iz XI. skupine in Kolumbija iz XIII. skupine. V XII. bo odločil zmagovalca boj med Bolivijo in Urugvajem, v XIV. pa med Paragvajem in Mexicom.

10. decembra, ko se bosta v Italiji srečala Izrael in Italija bo odigrana zadnja med 92 kvalifikacijskimi tekmami za svetovno prvenstvo

Najboljši v Evropi in na svetu

Po nekaj tednih lahko zopet objavimo kdo so trenutno najboljši na svetovnih in evropskih atletskih lestvicah za letošnje leto. Pri vsaki panogi navajamo najprej najboljšega na svetu in če ni iz Evrope, potem še najboljšega v Evropi: **100 m** 10.2 Foik (Polj), **200 m** (krivina) 20.7 Amu (Nig), Jefferys (J. Afr), Budd (ZDA), Foik (Polj) in Germar (ZN), **400 m** 45.8 Thomassen, Williasm, Davis (vsi ZDA) in Metcalfe (VB), **800 m** 1:46.5 Kerr (Jam) — 1:47.4 Savenkov (SZ), **1500 m** 3:40.9 Beatty (ZDA) — 3:41.2 Baran (Polj), **5000 m** 13:55.0 Halberg (N Zel) — 13:49.6 Zimny (Polj), **10000 m** 28:50:8 Magee (N Zel) — 29:01.0 Heatley (VB), **110 m ovire** 13.6 Jones in Washington (oba ZDA) — 13.8 Čistjakov (SZ), **400 m ovire** 49.9 Cawley (ZDA) — 50.4 Janz (ZN), **3000 m zapreke** 8:31.2 Taran (SZ), **višina** 224 Brumel (SZ), **daljina** 8.28 Boston (ZDA) — 8.19 Ter Ovanesjan (SZ), **troskok** 16.71 Kreer (SZ), **palica** 4.83 Davies (ZDA) — 4.67 Preussger (VN), **krogla** 19.71 Long (ZDA) — 19.07 Rowe (VB), **disk** 59.69 Piatkowski (Polj), **kopje** 86.74 Lievore (It), **kladivo** 69.14 Connolly (ZDA) — 68.92 Rudenkov (SZ), **deseteroboj** 8709 Mulkev (ZDA) — 8127 Kutenko (SZ), **ženske — 100 m** 11.2 Rudolph (ZDA) — 11.4 Itkina (SZ), **200 m** 23.4 Itkina (SZ), **400 m** 53.5 Sin Kim Dan (S Kor) — 53.8 Itkina (SZ), **800 m** 2:01.2 Sin Kim Dan (S Kor) — 2:04.6 Ševcova (SZ), **80 m ovire** 10.6 Kiborn (Avstral), Birkemayer (VN) in Press (SZ), **višina** 191 Balas (Rom), **daljina** 6.48 Ščelkanova (SZ), **krogla** 17.41 Press (SZ), **disk** 57.43 Press (SZ), **kopje** 56.64 Diti (Rom), **peteroboj** 4668 Bistrova (SZ).

Izdaja Tiskovni svet »Polet« — Uredi uredniški odbor — Odgovorni urednik Franček Mirtič — Rokopisov ne vračamo — Tisk tiskarne »Toneta Tomšiča« v Ljubljani — Uredništvo in uprava v Ljubljani, Cankarjeva 4 (pasaža Nebotičnika — Poštni predal 377 — Čekovni račun uprave: 600 15 3 84 — Telefoni uredništvo 21-281 (ob nedeljah 20 170 171 172 in 173) — uprava: 21-281 — Letna naročnina 1600 polletna 800 din

Iz raznih športov

Evropskega prvenstva v orodni telovadbi 13. avgusta v Luksemburgu se bodo udeležili telovadci iz 23 držav. Kot je znano sme vsaka država prijaviti po dva tekmovalca. Izvleček iz startne listine: Kapsazov (Bolgarija), Heinonen in Ekman (Finska), Gouillu (Francija), Menichelli in Carminucci (Italija), Cerar in Petrović (Jugoslavija), Stoffel (Luksemburg), Storhaug (Norveška), Fiviau in Feuz (Švica), Šaklin in Titov (SZ), Stastny in Gajdoč (ČSSR), Varga in Csanyi (Madžarska), Fürst in Lyhs (Zah. Nemčija).

Občinski svet v Innsbrucku je odobril izredni kredit 157 milijonov šilingov za zimske olimpijske igre. 100 milijonov bo prispevala država.

Na teniškem turnirju profesionalcev v Viareggiu je v finalu Segura premagal Traberta s 6:3 in 6:4. Pri dvojicah sta Trabert in Hoad odpravila Gimena in Seguro s 6:2 in 7:5.

Na kolesarski dirki po Tessinu je zmagal Belgijec Baems pred Italijanom Conternom in še 6 dirkači v istem času.

NAŠI NOGOMETAŠI NA TUJEM

Nogometaši splitskega Hajduka so na gostovanju po Danski premagali Odense Boldklub s 3:2.

V Lausanni je enajstorica zagrebškega Dinama igrala neodločeno 2:2 z domačo enajstorico Lausanne Sports.

Nadaljni jugoslovanski nogometaš, ki bo nastopal v tujini je vratar Petar Radenković, ki bo po poročilih iz inozemstva igral za Wormatio iz Wormsa.

Za letošnji pokal velesejmskih mest bo igralo 28 klubov. Razdelili so jih v 4 skupine. Sestavljene so takole: A (istočasno dajemo že tudi pare za prvo kolo) Ruda Hvezda Brno : Leipzig, Racing Strasbourg : MTK Budimpešta, Milan : Novi Sad, avtomatično v drugo kolo gre Iraklis Solun, B — Kjöbenhaven : Dinamo Zagreb, Sheffield W : Lyon, Berlin (zahod) : Barcelona, v drugo kolo Roma, C — Basel : Beograd, Hannover : Espanol, Beleneses Lisabona : Hibernians, v drugo kolo Birmingham, D — Hearts Edinbourg : Union Bruselj, Köln : Internazionale, Valencia : Nottingham, v drugo kolo Lausanne.

Nogometna reprezentanca Urugvaja je v povratni kvalifikacijski tekmi v Montevideu premagala Bolivijo z 2:1 in se tako uvrstila na svetovno prvenstvo. Sedaj je znanih torej 5 udeležencev: Brazilija, Čile, Argentina, Kolumbija in Urugvaj.

JASTREMSKI NADALJUJE Z REKORDI

Na mednarodnem plavalnem tekmovanju v Osaki so bili doseženi 3 rezultati boljši od uradnih svetovnih rekordov. Chat Jastremski (ZDA) je preplaval 100 m prsno v času novega svetovnega rekorda 1:09.8. Isti plavalec je bil v zadnjih dneh že nekajkrat hitrejši od rekorda. Tom Stock je dosegel na 200 metrov hrbtno 2:13.3, kar je za 2.7 sekunde boljše od uradnega rekorda, vendar je Stock že plaval 2:13.2. Končno je Japonec Yamanaka dosegel na 200 m prosto 2:01.4. Priznani rekord istega plavalca je 2:01.5.

BUDD NA 100 M 10.2

Važnejši rezultati atletskega tekmovanja v Göteborgu: **100 m** Budd (ZDA) 10.2, **400 m** Young (ZDA) 47.3, **1500 m** Beatty (ZDA) 3:44.7, **110 m ovire** Forsander (Šved) 14.3, **daljina** Boston (ZDA) 7.95, **kladivo** Asplund (Šved) 66.08, **ženske — višina** Balas (Rom) 180.

CHET JASTREMSKI NESREČNI REKORDER

Prvi Američan v prsnem slogu — Ameriški prvak, ki ni potoval v Rim — Danes nima tekmeca na svetu

Prsni slog plavanja je bil v Ameriki vedno zapostavljen. V dobah slavnih plavalcev od Weissmüllerja pa preko Ficka, Medice in nove generacije po zadnji vojni niso Američani nikoli imeli plavalce prsnega sloga, ki bi vsaj nekoliko posegli v svetovno elito. Prsni slog je bil od nekdaj domena Evrope, tik pred zadnjo vojno pa so se evropskim plavalcem kot enakovreden tekmec pridružili še Japonci. Leto 1960, olimpijske igre v Rimu in letošnja sezona so to sorazmerje postavili na glavo Amerikanci so nenadoma postali prava velesila v prsnem plavanju. Zlata medalja Mullikena iz Rima in štirje novi rekordi Chet Jastremskega na 100 in 200 m prsno to najbolj zgovorno potrjujejo.

Chet Jastremski je novo ime v plavalnih krogih, vsaj za tiste, ki z vso natančnostjo ne prebrskajo vsa športna poročila. V spisku olimpijskih udeležencev iz Rima bi ga zastonj iskali. Pa vendar so njegovi novi rekordi na 100 m prsno 1:09,8 in 200 m prsno 2:33,0 tako fantastični, da ga lahko prištevamo med plavalne »komete«.

Chet je svoja otroška leta preživel v Toledu, kjer se je tudi v zgodnji mladosti kaj kmalu spoznal s športom. Toda takoj se ni odločil za plavanje. V klubu YMCA se je ukvarjal z raznimi športi od atletike do košarke in plavanja. Šele pred petimi leti, ko mu je bilo 15 let, se je dokončno odločil, da se bo povsem posvetil plavanju. Svoj debut je imel že 1957. leta na ameriškem prvenstvu, toda brez kakšnega vidnejšega uspeha. Ko je zaključil srednjo šolo se je vpisal na univerzo Indiana, kjer se je posvetil študiju medicine. Vpis na univerzo Indiana, srečanje s trenerjem Counsilmanom je postalo zanj prekretnica tudi v športnih uspehih.

Lani, ko so bile pred vrati olimpijske igre je bil Chet med najresnejšimi kandidati, da potuje v Rim. Na prvenstvu ZDA v juliju je osvojil prvenstvo na 100 m prsno s časom 1:12,4 in tako postal najresnejši kandidat za štafeto 4 × 100 m mešano Na 200 m je s časom 2:42.3 zasedel tretje mesto. Mesec dni kasneje so bile izbirne tekme za olimpijske igre. Najprej je bilo na sporedu 200 m prsno. Tu se je Chet uvrstil na drugo mesto s časom 2:41,5, le šest desetink sekunde za zmagovalcem Mullikenom. Chet je logično sklepal, da bo tudi na 100 m izboljšal svoj čas, kot ga je pač na 200 m. V predtekmovanjih je imel najboljši čas 1:13,0 in nihče ni pomislil, da ne bi osvojil tudi tokrat prvega mesta. Toda v finalu je Chet popolnoma odpovedal, s časom 1:15,2 je zasedel šele četrto mesto in sanje o Rimu, ki jih je imel že v rokah, so se razblinile v nič. V Rim sta potovala Mulliken in Haït.

V zimski sezoni je Chet še podvojil intenzivnost treninga in že na zimskem prvenstvu ZDA je dosegel neverjetne rezultate. Čeprav so bili dosečeni v malem 25 y bazenu so kljub temu presenetili ves svet. Kot prvi človek je preplaval 100 y prsno v času pod minuto (59.6) 220 y pa je preplaval v 2:26,7! Razumljivo je bilo, da je bilo treba počakati samo toliko časa, da bo Chet tekmoval v velikem 50 m bazenu in svetovni rekord mora priti. Brž ko se je začela sezona letnih tekmovanj so se predvidevanja uresničila. Najprej je izboljšal rekord na 200 m prsno (od 2:36,5 na 2:35,3) temu je sledil tudi na 100 m (od 1:10,8 na 1:09,8) in se tako zapisal kot prvi plavalec na svetu, ki je 100 m progo v prsnem slogu preplaval v času pod 1:10. Na nedavno zaključenem mednarodnem prvenstvu Japonske je nadaljeval s svojo serijo rekordov. Rekord na 200 m je znižal na 2:33,6 pa tudi na 100 m je dvakrat plaval bolje od uradnega rekorda. Za seboj je daleč pustil vse svoje rojake in japonske tekmovalce. Pokazal je, da danes nima tekmeca na svetu.

Chet je star 20 let in po postavi ne sodi ravno med orjake. Visok je 173 cm in težak 75 kg. Toda njegovo telo je ena sama mišica, še prav posebno pa noge. Odlikuje se z izrednim slogom in zelo hitrim ritmom. Njegov trener meni, da kljub izrednim rezultatom še ni rekel zadnje besede.

REZERVIRANO za bralce

Toča plavalnih rekordov

Letošnja plavalna sezona je na višku. Po svetu padajo rekordi drug za drugim in skoraj ni tedna, da ne bi zabeležili nov svetovni rekord. Ker sledimo tudi razvoju jugoslovanskega plavalnega športa, nisem pa imel priložnosti zaslediti vseh letošnjih rekordov, vas prosim, če mi ob javite lestvico letošnjih jugoslovanskih rekordov pri moških in ženskah. Zanima me pa tudi, koliko ti rekodi pomenijo v mednarodnem merilu.

Cerar Darko, Maribor

Čeprav je letošnja plavalna sezona šele nekje na sredini in najboljši jugoslovanski plavalci gotovo še niso v polni formi beležimo že kar obilno žetev novih državnih rekordov. Samo v članski konkurenci so doslej plavalci izboljšali 12 državnih rekordov, od katerih so nekateri precejšnje mednarodne vrednosti. Najprej naštejmo letošnje nove rekorde:

moški: 400 m prosto 4:33,6 Rogušič
100 m prsno 1:13,8 Perišič
100 m metuljček 1:02.2 Kuridža
200 m metuljček 2:23.8 Kuridža
200 m hrbtno 2:27.8 Barišič
4 × 200 m prosto 9:02 4 Jadran (za klubske ekipe)

ženske: 200 m prosto 2:26.2 Zeier
400 m prosto 5:04,4 Zeier
1500 m prosto 23:07.0 Čamdžič
200 m metuljček 3:05,8 Katurič
100 m hrbtno 1:16.3 Kurir
200 m hrbtno 2:53.6 Bajkovič

Če pregledamo sedaj trenutno vrednost teh rekordov v odnosu na najboljše rezultate na svetu in v Evropi potem moramo na prvo mesto uvrstiti rekord Nenada Kuridže na 100 m metuljček s časom 1:02.2. Letos je v Evropi dosegel boljši čas le evropski rekorder Čeh Hopka 1:01.2. Na svetu se Kuridža trenutno nahaja na 7. mestu, kajti pred njim sta še dva Avstralca, Japonca in Amerikanca. Zelo visoko je trenutno uvrščen na evropski lestvici tudi Rogušič z novim rekordom na 400 m prosto. Trenutno sta bolje od njega plavala le Nemca Wiegand (4:32.7) in Hetz (4:31,5). Perušič je z rekordom na 100 m prsno 6. v Evropi. Kuridža na 200 m metuljček 8., medtem ko je Barišič šele na 15. mestu.

Med ženskami smo že v eni prejšnjih številk zapisali, da je Zeirjerjeva s časom 5:05,4 sedma na letošnji evropski lestvici. Tudi njen rekord na 200 m prosto je približno enake vrednosti. Rekordi mlade splitske plavalke Kurirjeve je v evropski eliti manjše vrednosti. Trenutno zavzema Kurirjeva s svojim časom 23. mesto na letošnji lestvici najboljših evropskih plavalk na 100 m hrbtno. Progi 200 m hrbtno in 200 m metuljček se bolj poredko pojavljata na tekmovanjih zato ne moremo dati realne vrednosti o tem, da jih uvrstimo v letošnje lestvice. Za primerjavo naj morda služijo le letošnji najboljši časi v Evropi, ki znašajo na 200 m hrbtno 2:38,4 (Piacentini) in 2:37, 8 (Stenback) na 200 m metuljček.

Kaj je z almanahi?

Zelo se zanimam za atletiko in nogomet, zato bi rad kupil nekakšen pregled oziroma almanah atletike v Jugoslaviji. Bral sem, da je AZJ izdala almanah. Prosil bi vas, če mi lahko odgovorite, kje ga lahko kupim in koliko stane. Zanima me tudi, če je možno kupiti tudi nogometni almanah.

Mićo S., Zidani most

Zadnja leta naše strokovne zveze posvečajo vedno večjo pozornost raznim pregledom, torej neke vrste almanahom. Žal, da teh pregledov nimamo od vsega začetka, sedaj pa je sestaviti takšen pregled vsako leto težje. Na vaše vprašanje, kje bi dobili atletski in nogometni almanah pa vam lahko odgovorimo takole: Nogometna zveza Jugoslavije izdaja vsako leto »Futbalski godišnjak«. V njem je precej točno popisano delo NZJ, predvsem seveda tekmovanja, tako da bi vam verjetno ta pregled zadoščal. Pišite na naslov: Fudbalski savez Jugoslavije, Beograd, Terazije.

Laže bo z atletskim almanahom. Na Atletski zvezi Slovenije, Ljubljana, Erjavčeva 14, dobite za 200 din almanah, ki obsega letnike od 1957 do 1960.

Žurman premagal Paunovića

GOSTOVANJE EKIPNEGA BOKSARSKEGA DRŽAVNEGA PRVAKA PARTIZANA V MARIBORU — MARIBOR : PARTIZAN 7 : 13

V petek zvečer se je na malem stadionu v Ljudskem vrtu zbralo okrog 2000 prijateljev boksa, zakaj v okviru Mariborskega tedna sta nastopili dve najboljši boksarski ekipi v državi, beograjski Partizan in Maribor. Gledalci niso bili razočarani, ker so bile borbe v večini kategorij zelo zanimive. Tehnično odlično pripravljeni Beograjčani so dokazali svojo kvaliteto, domači pa so se jim, kot je to pri njih običaj, dobro upirali z borbenostjo in požrtvovalnostjo.

Najlepši dvoboj večera je bil v lahki kategoriji med državnim reprezentantom in udeležencem evropskega prvenstva Paunovićem ter odličnim Žurmanom. »Stari« mojster Žurman je spet odprl zakladnico svojega bogatega znanja ter po točkah zasluženo premagal bivšo zlato rokavico Paunovića. Borba je tako navdušila gledalce, da so bili ves čas na nogah, po zaključku pa je mladina v prekipelem veselju na ramah odnesla Žurmana iz ringa.

Zasluženo zmago je v polsrednji kategoriji slavil tudi Stilija nad Golobićem, Drofenik pa je v srednji kategoriji po svojem običaju omehčal nasprotnika Milosavljevića do t. k. o. To so bile tri lepe zmage mariborskih boksarjev, katerim je dodal svoj — čeprav polovični — uspeh še stari Vojnović, ki je v težki kategoriji proti mnogo mlajšemu in okretnejšemu Gavru dosegel neodločen rezultat.

Ostali Mariborčani Rožman, Tomažič, Klemenc, Kous, Leskovar in mladinec Frešar so se po svojih močeh potrudili, toda v borbi proti bolj izkušenim nasprotnikom vsekakor niso mogli uspeti.

Ta dvoboj so sodili domačini Lešnik, Volčič in Lušene ter Beograjčan Radojčić, ki pa niso vselej zadovoljili občinstva. Kljub temu pa je bilo to prijateljsko srečanje lep prispevek k številnim športnim prireditvam v okviru Mariborskega tedna.

PRED EVROPSKIM PRVENSTVOM V VAJAH NA ORODJU ZA POSAMEZNIKE

Cerar in Petrović

v borbi z evropsko elito

V sredo bosta odpotovala na letošnje evropsko prvenstvo posameznikov v vajah na orodju — ki bo prihodnjo nedeljo v Luksemburgu, jugoslovanska zastopnika Miro Cerar in Alojz Petrović pod vodstvom trenerja Borisa Gregorke in sodnika Jurmana.

Oba reprezentanta sta se približno mesec dni pripravljala v Ljubljani in pilila osnovne prvine, da bi s svojimi vajami dosegla čimboljši uspeh. Njun trener Boris Gregorka je skrbno bdel nad vadbo obeh reprezentantov ter jima sproti odpravljal napake, kar se je v tem kratkem času pač dalo narediti. To pa je nujno potrebno, zakaj na tem evropskem prvenstvu se bo v resnici zbrala elita telovadcev iz vseh držav, saj je načelo prvenstva takšno, da nastopata za vsako državo le dva tekmovalca, se pravi, državni prvak in drugi najboljši v državi. Konkurenca bo torej izredno ostra, saj bo tekmovalo 46 orodnih telovadcev iz 23 držav. Med glavne favorite tega tekmovanja menda prav lahko uvrstimo tekmovalca SZ Saklina in Titova, Nemca Fürsta, Jugoslovana Cerarja, Švicarja Fivjana ter Finca Ekmana (na konju).

S svojima varovancema je trener Gregorka dokaj zadovoljen, saj je omenil, da sta v marsičem močno napredovala, zanimivo pa je, da bo skušal Cerar s svojo izredno težko vajo na bradlji posegati po najvišjem naslovu, čeprav smo bili pri njem tega doslej vajeni na konju z ročaji. Tudi sicer je Cerar precej popravil prvine na ostalih orodjih, kar velja enako za Petrovića. Oba bosta do srede še vadila v Ljubljani, nato pa bodo odpotovali v Luksemburg omenjeni štirje, razen njih pa kot opazovalec Trojar, kot demonstrator iz vsake države bo nastopil zaradi določanja sodniškega kriterija za ocenjevanje — pa tudi Gagić.

V Luksemburgu bosta imela oba Jugoslovana v četrtek zvečer lažji, v petek pa oster trening na vseh orodjih, kjer bodo tekmovali. V soboto bosta imela počitek, zakaj tekmovanje bo v nedeljo 13. avgusta in bo trajalo ves dan. Tekmovalni razpored bo za vse sodelujoče namreč zelo naporen: v nedeljo dopoldne bodo tekmovali na vseh orodjih za generalno razvrstitev, oziroma za naslov evropskega prvaka, popoldne pa bo najboljših šest z vsakega orodja tekmovalo za naslove evropskih prvakov na posameznih orodjih. Torej precej odgovorna naloga, ki zahteva od vseh tekmovalcev silno koncentracijo in tudi močno kondicijo. Kondicijsko pa sta oba naša predstavnika, kot sta izjavila sama in njun trener, zelo dobro pripravljena!

Omenimo naj še, da bo to tekmovanje samo v poljubnih vajah, kjer bodo odločale vaje, sestavljene iz težjih prvin, v tej smeri pa sta se i Cerar i Petrović tudi pripravljala. Vsekakor jima želimo ob odgovorni nalogi, zastopati našo domovino, čim častnejši uspeh!

Vse najboljše!

Znani in neumorni administrativni sekretar Smučarske zveze Slovenije Frenk LOVŠIN si je včeraj izbral za življenjsko družico tovarišico Metko POPIT, uslužbenko iz Ljubljane, s katero bo krmaril po slalomu življenja. Njegovi prijatelji, vsi smučarji ter sodelavci v okviru telesnokulturnih organizacij Slovenije mu želijo v novem življenju vse najboljše, čestitkam pa se seveda pridružuje tudi naša redakcija!

POKAL MARIBORSKEGA TEDNA ZA LOVREČA

Na tradicionalnem teniškem turnirju TK Branik v okviru Mariborskega tedna je bilo več zanimivih in kvalitetnih borb. V konkurenci članov posameznikov, kjer je nastopilo 33 igralcev, je Lovrec v finalu premagal ofenzivnega Ferenčaka s 7:5, 6:8, 6:2. Med 8 udeleženimi članicami je bila najboljša mlada Nipićeva pred Kranjčičevo, zanimive pa so bile tudi igre članskih dvojic B kategorije, kjer sta zmagal inž. Poljanec-Robinšak nad parom Vezovišek-Čerpes s 4:6, 7:5, 6:1. Med 6 veterani je bil napet dvoboj v finalu, kjer je zmagal Koser nad dr. Nemecem s 5:7, 6:4, 6:4.

Gledalcev skoraj toliko kot na tekmi

NOGOMETAŠI MARIBORA ŽE TRENIRAJO — ZADOVOLJSTVO NAD NOVIMI PRIDOBITVAMI

Ljubitelji nogometa v Mariboru so kot na trnju. Vsepovsod šušljajo o novih pridobitvah, vendar kaj otipljivega še vedno ni moč dognati. V Mariboru so v resnici že zbrani mnogi igralci, ki so se ponudili »vijoličastim«, toda za zdaj sta pristopnici podpisala le Virant in Dragović. Prvi je že znan med slovenskimi nogometaši, drugi pa je doma iz Črne gore in se je pred kratkim vrnil iz JLA. Že na prvem treningu je pokazal toliko znanja, da so bili z njim zelo zadovoljni Kaj pa ostali? Ali bo pristopilo k Mariboru še kaj nogometašev.

V četrtek je bil na stadionu ob Tržaški cesti prvi trening, ob katerem se je zbralo okrog 1000 navijačev, ki so s precejšnjo radovednostjo pričakovali prvo trening-tekmo Maribora.

Vsega skupaj je nastopilo 13 domačih in 17 novih igralcev, katerih igro sta opazovala trenerja Šimunić in Kirbiš. Zlasti veliko pozornost sta posvečala igri novincev. Sicer je treba povedati, da gledalci s prikazano igro niso bili preveč zadovoljni, saj sta obe enajstorici preveč komplicirali, bolj je bila vidna igra posameznikov, premalo skupnih akcij proti vratom in tudi streljanje na vrata ni bilo najboljše. Jasno pa je, da sta se obe moštvi komaj vigravali, da se mnogim igralcem poznajo težke kvalifikacijske tekme in da jim je bil morda dosedanji odmor prekratek.

Kljub temu pa je veliko pozornost vzbudil Pirc, minulo sezono najboljši strelec SCL ter mlad, nadarjen nogometaš, poleg njega Virant in Dragović ter nekdanji nogometaš Trešnjevke in Karlovca Jovanović. Za omenjene štiri igralce je že skoraj gotovo, da bodo ostali v Mariboru, preizkušena pa je bila tudi še trojica novincev, a izpita na tem treningu ni uspešno opravila. Če bo šlo vse po sreči, bosta v Mariboru zaigrala v prihodnji sezoni še dva znana igralca, desni branilec Zagreba Galeković in znani napadalec Metalca iz Siska Gajšek, ki je prav na kvalifikacijskih tekmah povzročil mnogo dela obrambi Maribora. To so sicer za sedaj samo še domneve, o vseh podrobnih pridobitvah pa bomo lahko poročali kasneje. Tehnični referent Maribora Fišinger nam namreč še ni hotel v popolnosti izdati, katere nove pridobitve bo imel Maribor, izjavil pa je, da je za drugo ligo pripravljenih doslej predvsem 15 domačih igralcev. Zatrdil je, da se bo Maribor potrudil z vsemi silami dostojno zastopati slovenski nogomet in zato se nadvse resno pripravlja na tekme v drugi zvezni ligi. Mariborčani si namreč ne želijo že po letu dni zapustiti zvezni razred in menijo, da je bolje sedaj okrepiti moštvo, kot pa v zadnjih trenutkih reševati, kar se rešiti da. Prav zaradi tega pa potrebuje ekipa Maribora toliko novih moči.

Po končani trening-tekmi so navijači različno komentirali ta prvi neuradni nastop Maribora. Govora je bilo tudi o Vidicu in Blazniku, ki sta si podaljšala dopust do 8. avgusta, čeprav so se treningi že pričeli in bi bilo seveda nujno, da bi se jih udeleževala. Kaj več pa o Mariboru kasneje.

PO IV. KOLU DRŽAVNEGA PRVENSTVA V WATERPOLU

Na vrhu

MORNAR IN PARTIZAN

Tekmovanje I. zvezne lige v waterpolu je bilo prekinjeno. Po IV. kolu je namreč naša državna reprezentanca odpotovala v Moskvo na turnir »Trofeo d'Italia.« Doslej je bilo v ligi odnigranih 16 tekem. Srečanja so pokazala veliko izenačenost klubov, česar ni bilo opaziti v prejšnjih letih. Kaže, da bo letošnje državno prvenstvo zelo zanimivo, saj so se vse napovedi izkazale za netočne. Že v samem začetku je bilo precej presenečenj. Novinec v ligi splitski POŠK je že v prvem srečanju premagal favorizirano zagrebško Mladost in s tem dokazal, da v tej ligi letos ni več »velikih in malih«. Po IV. kolu sta na vrhu lestvice splitski Mornar in beograjski Partizan, ki imata enako število točk. Ker je Mornar igral s Partizanom v Beogradu neodločeno in ker je doma dosegel tri zmage, ima seveda največ možnosti za osvojitev prvega mesta. Beograjčani pa so doma komaj premagali Jug, razdelili točki z Mornarjem, v gostih pa so z minimalno razliko premagali POŠK in KPK.

Potem ko je v prvem kolu slabo začela, je zagrebška Mladost dosegla nato nekaj pomembnih zmag in tako postala največji favorit za osvojitev naslova letošnjega prvaka, predvsem zato, ker večino tekem igra doma in to je v waterpolu velika prednost.

Kaj pa bo prineslo nadaljevanje v ligi, bomo videli 15. avgusta, ko se bo liga nadaljevala. Na vsak način je letos postalo državno prvenstvo v waterpolu precej zanimivejše kot prejšnja leta in lahko pričakujemo v naslednjih srečanjih še nova presenečenja.

Praznik gornikov v Vratih

(Nadaljevanje s 1. strani)

GRS, ki je precej na široko orisal pot slovenskega planinarstva in poudaril, da so tudi plinnci vedno pripravljeni na vse težave in naloge, ki jim jih zastavlja domovina. Danes so slovenski planinci organizirani tako kot katera koli nacija z bogato planinsko tradicijo. Naše planine so bile vedno dostopne najširšim plastem našega ljudstva. Planinci se ponašajo tudi z najstarejšo slovensko revijo, Planinskim vestnikom, ki ima več kot 5000 naročnikov. Danes je v Sloveniji okrog 90 društev, ki zbirajo okrog sebe ljubitelje narave, seveda pa predvsem ljubitelje naših gorskih velikanov. V drugem delu svojega govora se je dr. Miha Potočnik dotaknil tudi naše revolucije in s posebnim poudarkom dokazoval, da so bili med borci za svobodo tudi mnogi zavedni planinci, ki so se takoj odzvali klicu Komunistične partije in mnogi med njimi so tudi žrtvovali svoja življenja za vse to, kar danes imamo in uživamo.

Pred spomenikom padlih partizanov-gornikov pa je spregovoril nekaj besed predsednik bivših Skalašev dr. Janko Ravnik. Tudi on je v svojem slavnostnem govoru poudaril velik pomen organiziranega slovenskega planinstva in alpinizma. Danes poteka 40 let, odkar so slovenski planinci pred vojno združeni v klubu »Skala« dosegli velike uspehe. Slovenski alpinizem je po vojni dobil še večji poudarek in danes so se naši alpinisti uveljavili tudi v stenah drugih gorskih masivov. Ob zaključku svojega govora se je tudi on spomnil vseh tistih planincev, ki so dali življenje za svobodo in tudi onih, ki so jim skale dale poslednji dom.

Vrstile so se tudi recitacije Alenke Svetelove in Saše Miklaca, pevske točke, koračnice pa je ubirala godba iz jeseniške Železarne. Včeraj zvečer je bil z vrha Triglava, Kredarice in drugih vrhov tudi veličasten ognjemet. Ta praznik bo ostal vsem navzočim še dolgo v spominu.

RAZGIBANO PLAVALNO POPOLDNE V RAVNAH

Ravne, 6. avgusta. Zelo lepo vreme je omogočilo današnje klubsko prvenstvo Fužinarja za pionirje in pionirke v plavanju, ki ga je obiskalo nad 300 gledalcev, nastopilo pa je 30 pionirjev. Dečki so plavali v štirih disciplinah posamezno ter dvakrat v štafeti, pionirke pa samo v eni posamezni disciplini in v eni štafeti.

Rezultati so bili zadovoljivi in so naslednji: *pionirji 50 m cramol:* Kapel 38.4, Šteharnik 39.0, U. Žižmond 41.3, *50 m prsno:* Polanc 46.5, Satler 48.1, Arnold 48.6, *50 m hrbtno:* U. Žižmond 48.2, Polanc 50.2, Kapel 58.5, *50 m metuljček:* D. Žižmond 50.0, U. Žižmond 50.3, Satler 54.3, *štafeta 4 × 50 mešano:* 3:13.5, *4 × 50 m prosto* 3.24.9 — *pionirke: 50 m prsno:* Brznikova 56.2, Bretnikova 1:02.0, Krivogradova 1:13.0, *štafeta 4 × 50 m prosto:* 4:20.3.

Teden športa V DOMŽALAH

Že večkrat smo se prepričali, da Domžalčani posvečajo precejšnjo skrb razvoju telesne kulture v svoji občini. To so potrdili tudi minule dni, ko so praznovali svoj občinski praznik in 20-letnico ljudske vstaje. Občinska zveza za telesno kulturo pod vodstvom tov. Jožeta Zevnika je pripravila pester spored športnih prireditev, ki so potekale ves teden. V Ihanu so organizirali nogometni turnir, nato pa v Domžalah namiznoteniški turnir, ki se ga je udeležilo devet ekip. Igrale so vsaka z vsako, končni vrstni red pa je bil takle: Papirnica I, Papirnica II, Mengeš I. Turnir je trajal dva dni.

Za tem se je na propagandnem plavalnem dvoboju pomerilo okrog 30 kamniških in domžalskih pionirjev, ob štafetnem teku po domžalskih ulicah, kjer je sodelovalo sedem ekip, pa se je zbralo izredno veliko število ljudi. Na 5 × 200 m so zmagali taborniki pred Ihanom in MBD, na 4 × 1000 m pa Ihan pred Papirnico, taborniki in MBD. V soboto in nedeljo je bil nogometni turnir, ki se ga je udeležilo 7 ekip, v finalu pa je zmagala ekipa Domžal nad Dobom s 6:0.

Pomemben prispevek k tej športni proslavi so dali tudi invalidi, ki so odprli novo dvostezno balinišče, imeli ob tej priložnosti dvoboj z invalidi iz Ljubljane v streljanju z zračno puško in balinanju, vrh tega pa še v kegljanju, kjer so bili po večini zmagoviti invalidi iz Ljubljane.

Lep delež je prispevala tudi ljubljanska Olimpija s svojimi kotalkarji, ki je organizirala uspešno revijo in jo je obiskalo nad 1000 ljudi. Ob tej priložnosti so odprli tudi mali stadion za različne športne igre, ki bo služil domžalski mladini za izživljanje v košarki, malem rokometu, odbojki ipd.

Na kratko smo orisali ta Teden športnih iger v Domžalah, ki je vsestransko uspel, v zadovoljstvo udeležencev, številnega občinstva in ne navsezadnje tudi organizatorjev, saj so se potrudili, da je bila organizacija vseh prireditev na dostojni ravni. V kratkem pa bodo Domžalčani organizirali tudi športne igre izrecno za sindikalne kolektive, s čemer hočejo poživiti zanimanje med člani sindikatov za rekreacijo in razvedrilni šport.

Nov državni rekord v hoji na 20 km

(Nadaljevanje s 1. strani)

višina: 1. ing. Brodnik (Kl) 185, 2.-3. Čihal (Ol.-Sv.) 180, Čepin (Kl) 180, **krogla:** Penko (Part. N. m.) 15,20, Blenkuš (Tr) 14,54, Uršič (Lj) 13.92, **110 m ovire:** Lorger (Kl) 14,5, ing. Brodnik (Kl) 15,1, Žunec (Br) 15,6, **100 m:** Lorger (Kl) 10.7, Gluk (Br) 10,8, Kolnik (Kl) 10,8, **1500 m:** Naraks (Kl) 3:52.5, Hafner (Lj) 3:52.7, Špan (Lj) 3:53.1, **kopje:** Kastelic (Ol.-Sv.) 70.62, Rajk (Lj) 66.38, Vajdič (Rudar, Trb) 56,53, **400 m:** Ingolič (Ol.-Sv.) 49,6, Vučer (Kl) 50,6, Taljat (Lj) 51.2, **10.000 m:** Homan (Lj) 31:51.5, Primožič (Kl) 33:23.2, Kramarič (Br) 34:42.0, **4 krat 100 m:** Kladivar (Kolnik, Vučer, Lešek, Lorger) 44.0, Branik I 44,8, Olympija-Svoboda 45,2.

Prvikrat po daljšem času je bila na sporedu tudi hoja na 20 km. Za to disciplino so bili prijavljeni trije tekmovalci z Jesenic. — Na progi Maribor—Radizelj so tekmovalci dokazali prav dober slog, posebno Vister Božo, ki je s časom 1:45.03 izboljšal dosedanji jugoslovanski rekord. Tudi drugi tekmovalec Tabaković je s časom 1:46.08 izboljšal prejšnji državni rekord. Tretje mesto je zasedel Černe s časom 1:55.04.

Po izjavi sodelujočih in vodilnih funkcionarjev iz Slovenije, je organizacija prireditve zelo dobra. Prireditelj SSD Maribor pa je lepo uredil stadion. Zanimanje je veliko in se je danes na stadionu zbralo nad 1000 gledalcev.

ODBOJKARSKI TURNIR OKRAJNIH REPREZENTANC

Težka zmaga Ljubljane

Mežica, 6. avgusta. Danes je bil v Mežici velik in kvaliteten odbojkarski turnir okrajnih moških reprezentanc. Turnir je bila pod pokroviteljstvom Občinskega odbora SZDL Ravne, ki je daroval zmagovalcu tudi lep pokal. Nastopile so okrajne odbojkarske reprezentance Ljubljane, Maribora, Nove Gorice in Kopra, medtem ko sta ekipi Novega mesta in Kranja udeležbo nepričakovano odpovedali. Najkvalitetnejši ekipi sta bili brez dvoma odbojkarski vrsti Ljubljane in Maribora, ki sta pokazali najlepšo igro. Ti dve ekipi sta se med seboj tudi borili za prvo mesto v napeti in dramatični tekmi, ki je trajala več kot dve uri in se je končala z zmago Ljubljane 3:2. Da je bila tekma res težka, nam pričajo tudi rezultati, doseženi v posameznih nizih — 16:15, 18:20, 16:14, 15:9, 15:9. V ekipi Ljubljane so se odlikovali Štrucelj, Jedretič in Virnik, v mariborski reprezentanci pa Urbaut. Finalno tekmo je sodil Fajfer z napakami. Organizacija tekmovanja je bila odlična in so jo sodelujoče ekipe pohvalile.

Rezultati: Ljubljana : Maribor 3:2, Ljubljana : Nova Gorica 3:0, Ljubljana : Koper 3:0, Maribor : Nova Gorica 3:1, Maribor : Koper 3:0, Maribor : Nova Gorica 3:0.

Vrstni red: Ljubljana 6 točk, Maribor 4, Nova Gorica 2, Koper 0 točk.

Obvestilo

Obveščamo vse organizacije, da so se iz Erjavčeve ceste 14 preselile v nove poslovne prostore na Cankarjevo cesto 5/III naslednje republiške strokovne zveze:

Odbojkarska zveza Slovenije
Košarkarska zveza Slovenije
Smučarska zveza Slovenije
Namiznoteniška zveza Slovenije
Zveza kegljaških športov Slovenije
Odbor za balinanje Slovenije
Konjeniška zveza Slovenije
Hokejska zveza Slovenije
Težkoatletska zveza Slovenije
Boksarska zveza Slovenije
Podzveza za hokej na travi Slovenije
Zveza za drsanje in kotalkanje
Rokometna zveza Slovenije

Novi telefonski številki: 20-172, 20-173.

Zveza za telesno kulturo Slovenije

Lanzani (Italija) se je na jugoslovanskem »Touru« uvrstil na 4. mesto

Lovorjev venec za Levačića in Jugoslavijo

(Nadaljevanje s 1. strani)

Toda, dobil je okvaro na kolesu in zato je moral zapustiti vodečo skupino in šele kasneje z glavnino privozil v Novi Sad.

V drugi poletapi od Novega Sada do Beograda v dolžini 75 km se je spet razvila ogorčena borba za sekunde. Levačić in ostali niso dovolili, da bi kdorkoli za zaključek dirke zmešal štrene favoritom. Skupno z Dancem Pingelom, ki je prvi privozil na cilj na stadionu Radničkega, so privozili na cilj tudi ostali, med katerimi so bili vsi favoriti letošnjega Toura. V silovitem finišu je zmagal torej Pingel pred Poljakom Krolakom, Madžarom Aranyijem, Italijanom Serpellinijem in Bolgarom Kotevom. Takoj za tem je privozil na cilj rumena majica Levačić, in za njim tudi ostali Jugoslovani, tako da se vrstni red v generalnem plasmaju med posamezniki, še manj pa med moštvi ni spremenil.

XI. etapa Subotica—Beograd, prva poletapa Subotica—Novi Sad: **1. Krolak (P), 2. Colombo (It), 3. Moiceanu (Rom), Macho (Madž) vsi v času 2;15:27. V času 2;16:18 so privozili Levačić, Žirovnik, Šebenik, Boltežar, Vukojević, Čubrić, Ukmar in Škerl.**

II. poletapa Novi Sad—Beograd (78 km): **1. Pingel (Dan), 1;49:23, 2. Krolak (P), 3. Aranyi (Madž), 4. Moiceanu (Rom), 5. Santavec (Sl), 6. Lanzani (It), 7. Radolescu (Rom), 8. Colombo (It), 9. Vukojević (Srb), 10. Bajlo (Srb), 15. Valšič (J), 25. Levačić (J), 30. Boltežar (J), 39. Žirovnik (J), 41. Šebenik (J) itd. vsi v času zmagovalca.**

Generalni plasma posameznikov: **1. Levačić (J) 38;56:43, 2. Valčić (J) 38;57:29, 3. Megyerdi (Madž) 38;57:36, 4. Lanzani (It) 38;58:22, 5. Harings (Niz) 38;58:47, 6. Boltežar (J) 38;59:34, 7. Bobekov (Bolg) 39;00:27, 8. Šebenik (J) 39;01:50, 9. Sztamusz (Madž) 39;02:54, 10. Beckers (Niz) 39;03:21, 19. Žirovnik (J) 39;11:13.**

Končni vrstni red moštev: **Jugoslavija 116;53:46, Madžarska 117;08:39, Nizozemska 117;13:07, Italija 117;25:38, Srbija 117;33:07, Bolgarija 117;49:35, Poljska 118;01:11, Danska 118;03:51, Slovenija 118;57:07, Romunija 119;21:18, Hrvatska 123;08:24.**

Ugotovitve po dirki

Letošnja kolesarska dirka »Po Jugoslaviji« pomeni velik uspeh za jugoslovansko kolesarstvo. Naši kolesarji so že sedmič zapovrstjo zasedli med moštvi prvo mesto in drugič po vrsti med posamezniki. Poudariti moramo tudi to, da so vsi Jugoslovani vozili izredno požrtvovalno in taktično dokaj dobro, kar jim je prineslo zanesljivo in pomembno zmago. Najboljši inozemec je bil brez dvoma Madžar Megyerdi. To je tekmovalec bodočnosti. Za zdaj se še ni pojavil na večjih mednarodnih prireditvah, ker je še mlad kolesar, Madžarska kolesarska federacija pa mu je omogočila nastop v Jugoslaviji zato, da bi čimprej dosegel potrebno izkušenost. V lepem spominu nam bodo ostali še Lanzani (It), Harings in Beckers (Niz). Še posebej velja omeniti Beckersa, ki letos ni imel posebne sreče. Strokovnjaki pa so soglasni, da bo prav ta tekmovalec na svetovnem amaterskem prvenstvu v Bernu med največjimi favoriti za boljša mesta.

Dirka »Po Jugoslaviji« pa pomeni obenem tudi lepo uveljavljanje mladih slovenskih kolesarjev. Prav ti so namreč dokazali, da se bodo prav kmalu prebili v sam vrh jugoslovanskega kolesarstva.

Še nekaj izjav: ZMAGOVALEC LEVAČIĆ: »Letošnja dirka »Po Jugoslaviji« je bila zame izredno težka. Imel sem občutek, da sam vozim za barve Jugoslavije, brez svojih tovarišev, ki so mi bili menda zavistni za mojo rumeno majico že v Novi Gorici. Zdi se mi, da bomo morali prihodnje leto prav tovarištvu posvetiti večjo pozornost.«

Vodja italijanskega moštva, Renato Morandi: »Z dirko smo bili zadovoljni, predvsem pa z vašim gostoljubljem in lepimi cestami, slabša je bila organizacija, kot smo mislili. Poglavje zase so sodniki. Večkrat smo protestirali, v Slavonskem Brodu pa smo se celo sporekli z vašim sodniškim zborom. Upam, da se bomo prihodnje leto z boljšim moštvom pokazali v boljši luči.«

Franken, vodja nizozemskega moštva: »V Jugoslavijo smo prišli kot stari znanci. Lepa dežela, odlično gostoljubje in lepe ceste. Zdi se mi, da je organizacija izgubila glavo. Kolikokrat smo protestirali pri sodnikih in dokazovali, da je na primer tisti, ki je prišel v glavni skupini skozi cilj kot zadnji, so mu sodniki prisodili v glavnini prvo mesto. No, pa to so »malenkosti«, ki jih bo prihodnje leto vaš sodniški zbor prav gotovo opustil.«

Romunski vodja: »Z vsem smo bili zadovoljni!«

Vodja švicarskega moštva, ki je obenem član švicarske kolesarske federacije: »Na tako slabo organizacijo še nisem naletel in povem vam, da se švicarska reprezentanca ne bo več udeležila dirke ‚Po Jugoslaviji'.«

Grmovšek premagal Jeliča

(Nadaljevanje s 1. strani)

Zelo dobro se je uveljavil Mihajlov, ki je brez težav zmagal v prvih dveh kolih.

Danes popoldne je bila slovesna otvoritev prvenstva, kjer je tekmovalce pozdravil predstavnik pokrovitelja Okrajnega odbora SZDL tov. Slavko Kobal. Po odigranju državne himne so nadaljevali s tekmovanjem.

Danes popoldne je bilo odigrano drugo kolo za mladince-posameznike, pri čemer ni prišlo do nobenega presenečenja. Slovenski mladinski in članski prvak Grmovšek je zanesljivo premagal Jelića iz Splita s 6:4, 6:1. Vodeb pa je imel težko delo s Tudžino (Subotica), ki ga je premagal s 5:7, 6:3, 6:3. Tudi dekleta so odigrala prvo kolo, nakar so izžrebali pare mladincev (20), mešane pare (16) in pare mladink (6).

V torek popoldne bodo udeleženci in vodstvo tekmovanja gostje Okrajnega odbora SZDL Maribor na Pohorju.

Konjeniške dirke v MARIBORU

Maribor, 6. avgusta. Na lepo urejenem hipodromu v Kamnici je izvedel Konjeniški klub Maribor v počastitev 20-letnice vstaje kasaške dirke in preskakovanje ovir. Tekmovanje je veljalo tudi za republiško prvenstvo. Nastopili so tudi konjeniki iz Avstrije, ki so s tem vrnili srečanje, ker so Mariborčani letos že dvakrat nastopili v Avstriji.

Prijavljenih je bilo 31 kasačev in 24 konj za preskakovanje ovir. Na hipodromu se je zbralo 6500 gledalcev, ki so z zanimanjem spremljali napete dirke.

Organizacija dirke je bila sicer v redu, težave pa so bile z ozvočenjem, kar je precej motilo potek tekmovanja.

Zmagovalci: dirka za 3-letne in starejše polkrvne konje: Kontesa (Mrb), dirka »Naša mladina« za dvoletne kasače: Polar (J. Slavič ml. Stara Nova vas). Prva Heat dirka: Karsels (Gruber, Graz), druga Heat dirka: Irkica (Žitek, Bučečovci), dirka »Pohorski bataljon« (skakanje čez ovire) za ekipno prvenstvo Slovenije: 1. Maribor, 2. Ljubljana, 3. Celje, spominska dirka »Alojza Šarha«: Sladka-Irkica (Bolković).

Reka, 6. avgusta. V prijateljskem srečanju so nogometaši Reke premagali Proleter iz Belišča s 7:2 (2:1).

Sarajevo, 6. avgusta. Prijateljsko srečanje med Partizanom in Sarajevom se je končalo z minimalno zmago 2:1 (2:1).

Nobene tekmovalke!

Ljubljana, 6. avgusta. Na kopališču Ilirije je bilo včeraj in danes prvenstvo Slovenije v skokih v vodo. Tekmovanja sta se udeležila le oba ljubljanska kluba in še to s skromnim številom (8!!) tekmovalcev. Še bolj žalostno dejstvo pa je to, da ni nastopila niti ena tekmovalka! Skoki v vodo, ki so bili nekoč močno razvita panoga v Sloveniji rapidno nazadujejo in prav nad tem dejstvom bi se morali klubi in PZS zamisliti.

V skokih s stolpa je presenetil Janez Obšteter, ki je premagal državnega prvaka Rudija Košoroka. Zato pa se je Rudi oddolžil z zmago na deski.

Rezultati: deska I. razred: Košorok R. 119.78, Obšteter 116.26, Košorok P (vsi L) 106.78.

II. razred: Fabjan (I) 64.31, Brezovar (L) 62.46, Tozon (I) 55.46.

Stolp: Obšteter 110.02, Košorok R. (oba L) 107.34, Fabjan (I) 87.10, Šušter (I) 86.00, Brezovar (L) 79.91.

ŠE DVA SVETOVNA REKORDA V PLAVANJU

Nagoja, 6. avgusta. Poleg odličnega Yamanakinega rezultata sta danes v Nagoji dosegla ameriška plavalca dva rezultata, ki sta boljša od uradnih svetovnih rekordov. 20-letni Američan Jastremski je že četrtič zaporedoma preplaval 200 metrov prsno bolje od uradnega svetovnega rekorda, v času 2:36.0 (svetovni rekord 2:36.5). Njegov 19-letni rojak Stock pa je prav tako ponovno izboljšal svoj svetovni rekord na 200 m hrbtno v času 2:14.5, medtem ko je bil njegov svetovni rekord v tej disciplini 2:16.0.

TRŽIČ : JESENICE 3:4

Tržič, 6. avgusta. V finalni tekmi starih igralcev, ki nastopajo vsako leto za pokal občinskega ljudskega odbora Kranj, so v Tržiču Jeseničani zmagali s 4:3. Tekme so vsako leto v spomin padlih nogometašev. o.mdgpŏ5ah53bŏanĺnŭjegaeĵĵ.

Sylvester blizu svetovnega rekorda

Berlin, 6. avgusta. Na mednarodnem atletskem mitingu v Berlinu je Američan Sylvester postavil najboljši letošnji rezultat na svetu v metu diska z rezultatom 59.80. Ta rezultat je le za 11 cm slabši od svetovnega rekorda, ki ga imata Poljak Piatkovski in Američan Babka 59.91. Na tekmovanju v Berlinu so bili doseženi še naslednji boljši rezultati **1500 m:** Lehman (Zah Nem) 3:43.0, **3000 m:** Watschke (Z. Nem.) 8:07.0, **3000 m steaple chease:** Jones (ZDA) 8:42.4, **palica:** Uelses (ZDA) 4.50, **troskok:** Floerke (ZDA) 13.14.

naročajte se na Polet

Kot v borbi za točke

Ljubljana, 6. avgusta. Kljub izredno vročemu soncu je prišlo danes na novo igrišče Slovana na Kodeljevem nad 1500 gledalcev, ki so si prišli ogledat prijateljsko srečanje med Slovanom in članom II. zvezne lige Varteksom iz Varaždina. Tekma pa je bila mnogo bolj zanimiva kot so običajna prijateljska srečanja, saj so posebno gostje igrali zelo borbeno, tako kot bi šlo za točke v prvenstvu.

SLOVAN : VARTEKS 0:4 (0:2)

Slovan: *Žabjek (Mozetič), Toplak, Povše, Gruden, Becič, Oplotnik, Stanovnik, Zdravkovič, More, Elzner, Trček (Popović), (Cuban).*

Varteks: *Jurec (Tkalec), Čubelj, Vupora, Goričanec, Rodik, Krleža, Picek (Ilić), Hrajn, Borovec, Svibanj, Frančeškin.*

Sodnik Kordež iz Ljubljane.

Strelci: *Svibanj v 9. in 79., Borovec v 30. in Ilić v 82. minuti.*

Ko smo zapuščali igrišče, smo slišali mnogo mnenj o današnji tekmi. Nekaj je bilo takih, ki so dokazovali, da Slovan z novimi nogometaši ni prav nič pridobil, drugi pa menijo, da je visok poraz v današnji tekmi rezultat nevigranosti celega moštva in nezadostnega treninga. Dogodki na igrišču so že v začetku tekme kazali, da bomo gledali zanimivo srečanje. Slovan se ni prav nič ustrašil drugoligaškega nasprotnika, Varteks pa si je hotel že v začetku zagotoviti zmago. Oba vratarja, posebno pa oni v Varteksovih vratih, sta imela precej dela. V Slovanovi napadalni petorki je bil v prvem polčasu More dokaj razpoložen in je nekajkrat ogrel roke Jurecu, še večkrat pa pošiljal močne strele mimo vrat. Več sreče so imeli Varaždinci. V 9. minuti je Svibanj streljal zelo močno, mimo tega pa se je žoga odbila še od vratnice naravnost v mrežo, tako da Žabjek res ni mogel posredovati. Nekaj več krivde za gol lahko pripišemo Žabjeku v 30. minuti, ko je bil blizu dogodkov na igrišču, vendar ga je Borovec z nenadnim woley udarcem tako presenetil, da je bila njegova intervencija prepozna.

V drugem polčasu se položaj na igrišču ni bistveno spremenil, saj jo imeli napadalci Slovana spet precej priložnosti — predvsem Cuban, vendar so se streli največkrat končali v rokah danes zelo razpoloženega vratarja Varteksa. Ko je v 79. minuti Svibanj dosegel tretji gol v tej tekmi, smo lahko potrdili, da je Varteks moštvo, sestavljeno iz boljših nogometašev, ki razpolagajo z dokaj dobrim tehničnim znanjem. Večkrat se je dogajalo, da so napadalci Varteksa po mili volji preigravali domačo obrambo — predvsem Frančeškin, Borovec in Picek, so delali domačim hude preglavice. V 82. minuti je bila s strelom Ilića zapečatena usoda Slovana Vsa obramba je samo z očmi spremljala akcijo, ki se je seveda brez težav končala z neubranljivim zadetkom.

Brez dvoma drži, da moštvo Slovana za sedaj še nima zadostne kondicije, še bolj pa se pozna, da je moštvo nevigrano. Novi trener Tomašević bo imel v bližnji prihodnosti še dovolj dela, da bo izpopolnil znanje te enajstorice, ki kot vse kaže, stremi za enim boljšim mestom v prihodnjem prvenstvu slovenske conske lige.

»TROFEO ITALIJA« V MOSKVI

Za začetek zmaga nad Vzhodno Nemčijo

Moskva, 6. avgusta. Pred 6000 gledalci se je včeraj popoldne začel na Leninovem stadionu IV. turnir za »Trofeo Italia«. Na tekmovanju nastopajo trenutno najboljše reprezentance Evrope: Italija, Sovjetska zveza, Madžarska, Jugoslavija, Romunija in Vzhodna Nemčija.

Že prve tekme, lahko rečemo neuradnega svetovnega prvenstva v waterpolu, so potrdile vse napovedi strokovnjakov, ki so trdili, da na letošnjem tekmovanju nobeno moštvo ni slabo. Doseženi so bili naslednji rezultati:

SOVJETSKA ZVEZA : ITALIJA 4:1
(1:1, 0:0, 0:3, 0:0)

MADŽARSKA : ROMUNIJA 4:2
(1:1, 2:0, 0:1, 1:0)

JUGOSLAVIJA : VZH. NEMČIJA 3:2
(0:0, 1:0, 1:2, 1:0)

Edino prepričljivo zmago so dosegli domači waterpolisti v srečanju z olimpijskimi zmagovalci, ki pa so tokrat nastopili s precej pomlajenim moštvom. Treba pa je reči, da so sovjetski reprezentanti igrali zelo dobro in igro odločili v svojo korist šele v tretji četrtini, ko so povsem prevladovali nad gosti.

Drugi favorit, reprezentanca Madžarske, je imela precej težav z Romuni. Prav do zadnjih trenutkov ni bilo moč reči, kdo bo zmagal.

Najtežjo zmago si je priborila naša reprezentanca v srečanju z zelo žilavim nasprotnikom, kakršni so bili v tem srečanju igralci Vzhodne Nemčije. Jugoslovanska reprezentanca je povsem zasluženo osvojila dve točki, posebno še, če upoštevamo, da so imeli naši igralci pobudo v svojih rokah in da so igrali z nasprotnikom, ki največkrat ni izbiral sredstev za uspešno obrambo.

Naše moštvo je začelo tekmo v naslednji postavi: Mušketirović, Rosić, Šimenc, Sandić, Nardelli, Poković, Nonković. V drugi četrtini je vstopil Čukvas namesto Rosića in Stanišić namesto Nonkovića. V zadnji četrtini pa je Kačič zamenjal Pokovića. Igra je bila zelo nervozna, kar je bilo tudi vzrok, da je sodnik dosodil štiri četverce. Od teh so bili trije v korist Jugoslavije. Bilo pa je izključenih tudi več igralcev, predvsem naših. V drugi četrtini in v začetku tretje so naši reprezentanti igrali z dvema igralcema manj, pa so kljub temu imeli pobudo v svojih rokah.

ZMAGA PARTIZANA NA REKI

Rijeka, 6. avgusta. Beograjski Partizan je premagal domačo ekipo »Primorja« v tekmovanju za plavalni pokal Jugoslavije — severna skupina, in sicer z rezultatom 15.852 : 15.782. Doseženih je bilo nekaj odličnih rezultatov. Dorčić (Primorje) je na 200 m hrbtno dosegel čas 2:27.2, kar je za štiri desetinke bolje od državnega rekorda, ki ga ima Barišić, vendar rekord ne bo priznan. Perišić (Part) je na 200 m prsno dosegel čas 2:42.2, Kičović (Part) pa na 400 m prosto 4:43.5.

JAMANAKA IZBOLJŠAL SVOJ SVETOVNI REKORD

Nagoja, 6. avgusta. Na mednarodnem plavalnem mitingu v japonskem mestu Nagoja je Japonec Jamanaka za štiri desetinke sekunde izboljšal svoj svetovni rekord v plavanju na 200 m prosto. Progo je preplaval v času 2:01.1.

SALZBURG : DINAMO 1:2 (0:1)

Salzburg, 6. avgusta. Na mednarodnem nogometnem turnirju je včeraj zagrebški Dinamo premagal izbrano moštvo Salzburga z 2:1 (1:0).

DVE ZMAGI ZA MLADOST

Varšava, 6. avgusta. Na mednarodnem odbojkarskem turnirju v počastitev 40-letnice kluba Varšavljanka je zagrebška Mladost, ki nastopa na tem tekmovanju, dosegla dve zmagi. Najprej je premagala moštvo Pogonj (Ščečin) s 3:1, nato pa v izredni igri ekipo Spartakusa iz Budimpešte s 3:2. Madžarska ekipa je vodila že z 2:0.

Rowe — 19.41

London, 6. avgusta. V srečanju atletskih reprezentanc Velike Britanije in Madžarske, ki je na sporedu v Londonu, je evropski rekorder v metu krogle Rowe izboljšal svoj evropski rekord v tej disciplini z metom 19.413. Dosedanji evropski rekord Rowa je znašal 19.196. Prvega dne so bili na tekmovanju v Londonu doseženi naslednji boljši rezultati: **110 m ovire:** Birrel (V.B.) 14.3, **100 m:** Radfor (V.B.) 10.5, **400 m:** Brightwell (V.B.) 47.0, **kopje:** Kulcsar (M) 72.111, **800 m:** Parsch (M) 1:49.9, **4×100 m:** Velika Britanija 41.1, **višina:** Cedovarski (M) 2.00, **5000 m:** Rozsavoelgy (M) 14:02.2.