ISSN 0351-6407

Če malega travna dež večkrat prirosi, se ga kmet srčno veseli.

VESTNIK pen

POMURJE 2002

VREME

Pretežno jasno bo z rahlo oblačnostjo. Veter bo oslabel.

Murska Sobota, 28. marec 2002, leto LIV, št. 13, odgovorni urednik Janez Votek, cena 240 sit

Se je minister Presečnik naučil, kje je Dolga vas?

Foto: Jurij Zauneker

str. 2

Milica Makoter v Penu

Ljudje smo kot ptice – brez svobode ne znamo leteti, živeti

Radio Murski val
94,6 MHz
zdaj tudi
105,7 MHz

Portret laškega generala v Radenski str. 3

Zlatko Hohnjec

Kapital se poslavlja od sociale

str. 2

Želimo vam vesele velikonočne praznike!

Ločitev Slaviča in Pejnoviča, prijateljstvo ostalo str. 9

NAROČNIK

Mariborska študentska organizacija želi finančno pomagati otrokom odpuščenih delavcev Mure

str. 10

DRAGE OBČANKE IN OBČANI MESTNE OBČINE MURSKA SOBOTA!

Želiva vam vesele velikonočne praznike v toplini varnega doma, polnega miru, sreče in upanja, ki nam ga v teh dneh daje narava, ko se prebuja v novo rast, v novo moč, v novo življenje ...

Podžupan Rudolf HORVAT

Župan Anton SLAVIC

NEPRESLIŠANO

48-urna zapora mejnega prehoda Dolga vas

Bo potrebna še peta zapora?

Ko minister Presečnik med smehom na seji vlade pred kamerami vpraša: »*Kateri mejni prehod je že to ...*«

Mednarodni mejni prehod Dolga vas je v zavesti večine državljanov Slovenije verjetno le eden od mnogih prehodov, o katerem poslušajo sicer več obvestil po medijih kot o drugih, vendar so to le obvestila za šoferje. Zato ne čudi, da se Jakob Presečnik ni mogel takoj spomniti, kako se imenuje ta problematični mejni prehod. Nekaj takega bi bilo razumljivo, če ne bi bil Jakob Presečnik prav minister za promet in zveze, ki je najbolj odgovoren za pretočnost in varnost prometa. Tako pa se je spet potrdilo dvoje: Vlado in večino Slovencev, predvsem tistih na položajih, bore malo briga, kje in kakšni so problemi nekje z roba; in drugo, da lahko najbolj pereče probleme rešijo le z državno nepokorščino, blokadami in zaporami.

Četrto zaporo mejnega prehoda Dolga vas so sicer organizirali prekmurski in prleški šoferji, vendar so jo podpirali prav vsi šoferji, ki se vozijo prek tega zelo obremenjenega prehoda; razlogi so podobni kot pri prvi zapori. Je da ga danes dnevno prestopi tudi po tisoč tovornih vozil (obremenjen je postal po letu 1991, ko je postal glavni prehod in povezava Zahodne in Vzhodne Evrope). Čeprav se promet v zadnjih 11 letih nenehno povečuje in se tudi zadnje mesece na tej relaciji od Maribora do Lendave in čez Dolgo vas ne zmanjšuje (to si morebiti nekateri želijo zaradi pisanja novih programov z novimi prioritetami) in čeprav so na neustreznost mejnega prehoda že večkrat opozarjali tako prevozniki kot tam zaposleni cariniki, policisti in inšpektorji in so bile nemogoče razmere in dolgo čakanje povod za tri prejšnje zapore, so bili vsi skupaj doslej v resnici neuspešni. Vladne službe se izgovarjajo, da niso pristojne ... ali pa obljubljajo, da bodo uredile v 40 dneh. Medtem uslužbenci in šoferji pač opravljajo svoje delo, zapadejo ponovno v rutino in nekako pozabijo, da se je iztekel neki rok. Enostavno nimajo časa in ne presežka denarja, da bi si lahko privoščili strogo nadzorovanje in nenehno nerganje. In tako nekaj časa pozabijo, da ni normalno, da so tako slabe razmere samo na tem mejnem prehodu (po izjavah mnogih, ki opravljajo mednarodni prevoz, so v Dolgi vasi najslabše razmere v vsej Evropi), da čakajo po 12 ali celo 24 ur, da morajo podkupovati madžarske policiste, da lahko pripeljejo do meje ... in tako spet do trenutka, ko so razmere tako hude, da jim prekipi.

Zakaj prav ta mejni prehod ni prehodnejši, zakaj je prav tukaj »čep« in le en pas za prestop meje, zakaj se v zadnjih 11 letih mejni prehod ni uredil tako, kot so se uredili vsi drugi mejni prehodi, predvsem tisti na meji z Italijo; kdo bo povrnil gospodarsko škodo, ki jo povzroča malomaren odnos državnih organov, pa najsi gre za neurejeno signalizacijo na državnem parkirišču na Meleh pri G. Radgoni ali za nedovoljen prehod čez most med Bistrico in Razkrižjem, čeprav je bil neprimeren lesen most zamenjan z ustreznim betonskim, in navsezadnje tudi zavlačevanje gradnje avtoceste? Vse to so vprašanja, na katera še vedno nimamo odgovorov, ne Pomurci in ne vozniki. Prav presenetljivo pa je, kako se lahko stvari uredijo, če se »hoče«. Po neuspešnih dveurnih pogajanjih dobro organiziranih sindikatov avtoprevoznikov s poslanimi »rezervnimi« pogajalci iz Ljubljane v sredo, 20. marca, ki so ne le krepko zamujali, ampak niso imeli povsem jasne predstave, zakaj sploh gre (zato so avtoprevozniki ob 13.35 z okrog 30 vozili blokirali mejni Prehod Dolga vas, na katerem je tistega dne promet potekal tekoče, na obvoznici pa ni bilo tovornjakov – za medije se vse uredi), se je zvečer kar hitro sestala mešana slovensko-madžarska komisija, ki je prekategorizirala mejni prehod Pince v mednarodnega. Zakaj Pince in Martinje nista mednarodna mejna prehoda in zakaj ni občasno dovoljen tovorni promet tudi prek Hodoša? Teh vprašanj, ki pa so bistvena, si tokrat nihče ni postavljal.

Proti večeru drugi dan zapore sta prispela na pogajanje v Lendavo dva nekoliko bolj pristojna: Nataša Kovše, podsekretarka v Ministrstvu za promet, in Ljubo Zajc, vodja sektorja za cestni promet v Upravi uniformirane policije Generalne policijske uprave. Pred leti so še uspeli priklicati tudi prometnega ali notranjega ministra, zdaj ne več! Avtoprevozniki so sicer uspeli: spet bodo lahko parkirali tovornjake na parkirišču na Meleh in ne na obvoznici, tja jih bo usmerjala policija, za parkirišče pa morata poskrbeti Servis skupnih služb kot lastnik in Drsc. Prazni tovornjaki naj bi se hitreje vračali iz Madžarske, kar jim bosta omogočili dve vstopni stezi. V 45 dneh morajo ugotoviti, ali so potrebna dodatna gradbena dela za organiziranje prometa po dveh stezah ali pa je mogoče promet organizirati brez dodatnih del ...V petek zjutraj ob 1.30 je zapora uradno prekinjena, ob 6. uri zjutraj je prenehal veljati začasni ukrep prekategorizacije mejnih prehodov.

To je torej uspeh zapore! Tovornjaki bodo spet nekaj časa hitreje vozili prek Dolge vasi in parkirali na parkirišču v G. Radgoni. Nazadnje je ostala kot najbolj problematična, ki noče izpolniti zahteve avtoprevoznikov, Občina Lendava, ker še naprej pobira komunalno takso. Toda, ali so stvari res takšne, kot so videti?

Morebiti pa se bodo za naslednjo zaporo res odločili v vaseh na obvozni cesti, kot je nekdo napovedal?

Bernarda B. Peček ■
Foto: Jurij Zauneker ■

V četrtek, 21. marca 2002, je bil za Radensko in pokrajino ob Muri prav gotovo poseben dan. Po več kot pol stoletja je zasedel glavni direktorski stolček v Radencih človek, ki ni iz teh krajev. Mnenja so razdeljena; eni menijo, da zunanji človek ne more poznati duše in pravega »srca« podjetja, ki je tesno povezano s temi ljudmi in pokrajino. Drugi spet so prepričani, da so nesoglasja med vodilnimi znotraj podjetja tako velika, da jih domači človek ne bi mogel razrešiti – iz skrivnost, da so mnogi iskali rešitev s prijavami na policiji in tožbami.

Tiskovno konferenco je vodil predsednik Nadzornega sveta Radenske Anton Turnšek, ki je tudi generalni direktor večinskega lastnika Radenske Pivovarne Laško. Na osmi seji NS so imenovali novega generalnega direktorja Zlatka Hohnjeca, saj je Alojz Behek na lastno željo in iz osebnih razlogov zapustil to delovno mesto. G. Turnšek se je v imenu NS Pivovarne Laško in Radenske zahvalil g. Behku za dolgoletno korektno plodno sodelovanje in izrazil upanje

VESTNIK NA INTERNETU:
www.p-inf.si
Podjetje za informiranje, d. d., Ulica arhitekta Novaka 13, M. Sobota

Hotel Vivat in varovana stanovanja zgrešena izbira

Živel bo le za turiste

Začelo se je z večerom in Življenjem z občutkom lepega

Prefinjenost za izbrance s sledmi prestiža, bahavosti in prevzetnosti je bil tisti okvir, s katerim je začela predstavljati družba Počitek Užitek iz Moravskih Toplic marca pred dvema letoma projekt Vivat, Hotel za starejše. Promocijski večer Življenje z občutkom lepega v takrat še novi galeriji Zavarovalnice Triglav, sedanjem Pacu, je bil domišljen marketinški izdelek, namenjen tudi prodajni akciji in usmerjen k premožnejšim slojem, v polnem zamahu pa je bila ta čas tudi gradnja hotela v Moravskih Toplicah po zamisli arhitekta Andreja Kalamarja in izvedbi družbe SGP Pomgrad.

Tisti večer so tudi napovedali, da bo hotel s šestinosemdesetimi varovanimi stanovanji za sto starostnikov vseljiv že konec leta in da bodo začeli graditi prihodnje leto, torej leta 2001, drugi del kompleksa Hotela Vivat – apartmajske hišice s sedemintridesetimi enotami. Slišali smo, da gre za prvi tovrstni projekt v Sloveniji in še, da bodo ponudili sodobno obliko institucionalnega varstva starejših ljudi po zgledu zahodnega sveta, kjer da to poteka zelo uspešno. Večera in projekta ni zasenčila niti sled dvoma, čeprav so se že takrat nekateri spraševali, ne sicer na glas, ali bodo našli kupce varovanih stanovanj, če ni dorečeno ključno vprašanje lastništva nad njim in možnosti dedovanja, porajali pa so se tudi pomisleki, kaj bo s stanovalci, ko ne bodo več vitalni upokojenci, željni razgibanega življenja, ampak bolniki, potrebni celodnevne zdravstvene oskrbe.

Zanimanje je bilo veliko, ne pa stanovalcev

Prvi odziv v smislu iskanja informacij je bil na začetku zelo velik, saj je tudi potreba po institucionalnem varstvu starejših ljudi pri nas velika, ampak iztržek je bil pičel. Ob uradni otvoritvi hotela, lani triindvajsetega marca, so imeli namreč sklenjene pogodbe o nakupu ali najemu le za dvanajst apartmajev ali za petino razpoložljivih zmogljivosti. Hotel Vivat so torej odprli skorajda brez stanovalcev, vlagatelji v objekt, ki je vreden več kot milijardo tolarjev, pa so takrat tudi uradno napovedali, da bodo hotel z varovanimi stanovanji napolnili v dveh letih, da ga odpirajo še za turiste in da bodo za dejavnost socialnega varstva na ministrstvu za delo, družino in socialne zadeve zaprosili za koncesijo, z Zavodom za zdravstveno zavarovanje Slovenije pa sklenili pogodbo o plačilu zdravstvene nege za varovance. Obljubo o koncesiji naj bi prinesel dr. Vlado Dimovski, ki je skupaj z županom moravskotopliške občine Francem Cipotom hotel tudi uradno odprl, na tiskovni konferenci pred tem pa je investitorjem še čestital za pravilno odločitev in poudaril, da postajajo varovana stanovanja zanimiva za zasebne vlagatelje.

Čestitke Dimovskega za pravilno odločitev, ko so lastniki hotelu že iskali druge ekonomske vsebine

Minister dr. Vlado Dimovski je čestital investitorjem za pravilno odločitev, ko so si ti že bili na jasnem, da je projekt varovanih stanovanj z vidika vloženega kapitala zgrešen, saj ne prinaša pričakovanega profita, in da je investicijo treba rešiti in »unovčiti« na drug način, torej z odprtjem hotela za turiste, za »socialni del« ponudbe pa si pridobiti javni denar s pridobitvijo koncesije in sklenitvijo pogodbe z zdravstveno zavarovalnico. O tem so se investitorji dogovorili že pred otvoritvijo hotela in, kot je bilo slišati, so si na silno vročem sestanku razdelili lastninske sedeže, kar so predstavili tik pred otvoritvijo hotela.

Premoženje in pridobitno dejavnost so napisali na družbo Počitek Užitek, Hotel Vivat pa poslali po denar k državi

Hotel Vivat, d. o. o., je postal najemnik prostorov in opreme, ki je v lasti družbe Počitek Užitek, d. o. o., družbeniki slednje pa so v enakih deležih kot v družbi Hotel Vivat, d. o. o., z devetinštiridesetimi odstotki Zavarovalnica Triglav in Intering, moravskotopliški občini pa ostaja za »tampon« med glavnima dvoodstoten lastniški delež. Hotel je bil v celoti zgrajen z denarjem Zavarovalnice Triglav, ta pa ima zaradi internega posojila na premoženje vpisano hipoteko. Lastnik naj bi investicijo odplačal v desetih letih. Stanovalci, kupci in najemniki stanovanj so pogodbe sklenili z družbo Počitek Užitek, ki se je tudi lotila dobičkonosne turistične dejavnosti, Hotel Vivat, d. o. o., ki je ostal brez materialnega premoženja, pa je dobil od države koncesijo za opravljanje institucionalnega varstva starejših, prijavil pa se je tudi na razpis Zavoda za zdravstveno zavarovanje Slovenije za opravljanje zdravstvene nege. Z blagovno znamko Hotel Vivat naj bi, kot je povedal na tiskovni konferenci ob otvoritvi hotela Stanko Polanič, gradili tudi v Mariboru in Ljubljani, saj so pri projektu v celoti upoštevali standarde in primerno gradnjo stanovanj za starejše ljudi.

Prispevek države jim je premajhen

Investitorji o tem, da bi dobili koncesijo za varovana stanovanja

VESTNIK

IZHAJA OB ČETRTKIH
Izdaja: Podjetje za informiranje d. d. Murska Sobota

Uredništvo: Irma Benko (direktorica), Janez Votek (odgovorni urednik), Ludvik Kovač (namestnik odgovornega urednika), A. Nana Rituper Rodež, Bernarda Balažic-Peček, Jože Graj, Majda Horvat, Milan Jerše, Feri Maučec, Štefan Sobočan (novinarji), Nataša Juhnov, Jurij Zauneker (fotografa), Nevenka Emri (lektorica), Ksenija Šomen (tehnična urednica), Robert J. Kovač (računalniški prelom).

Naslov uredništva in uprave: M. Sobota, Ulica arh. Novaka 13, tel. št. 531 19 98 (naročniška služba), n.c. 531 19 60, 533 10 19 (novinarji Vestnika), Venera (trženje) 533 10 15, št. telefaksa 532 11 75. Nenaročenih rokopisov in fotografij ne vračamo.

Naročnina za tri mesece je 3.000,00 SIT, letna naročnina za naročnike v tujini je 12 000,00 SIT + poštni stroški po veljavnem ceniku Pošte Slovenije na dan plačila, polletna naročnina za delovne organizacije, podjetja in obrtnike je 9.000,00 SIT. Izvod v kolportaži je 240,00 SIT. Tekoči račun pri Agenciji RS za PPNI Murska Sobota: 51900-601-53227, devizni račun pri Abanki Ljubljana: 50100-620-00112-5049512.

Tisk: Podjetje za usposabljanje invalidov SET Vevče. Davek na dodano vrednost je vračunan v ceno izvoda in se obračunava v skladu s 7 točko 25. člena Zakona o davku na dodano vrednost, Uradni list 23. 12. 1998, št. 89 in Zakona o izvrševanju proračuna Republike Slovenije za leto 2002 in 2003, Uradni list 17. 12. 2001, št. 103.

Naklada: 17.100 izvodov.

Elektronska pošta:
Vestnik: vestnik@p-inf.si,
Venera: venera@p-inf.si,
Naročniška služba:
oglasi.vestnik@p-inf.si
WWW stran: http://www.p-inf.si

Nadzorni svet Radenske potrdil generalnega direktorja

Uprava se krepi s kadri iz Laškega

Laško ne namerava prodajati Radenske, je še enkrat zagotovil A. Turnšek – Pri prodaji turističnih podjetij bo imelo prednost zdravilišče Moravske Toplice

...a ne odhaja iz te firme z grenkim priokusom (g. Behka na tiskovni konferenci ni bilo).

Rezultati Radenske v prvih treh mesecih so nadvse spodbudni in dobra odskočna deska za novega generalnega direktorja; obseg prodaje je bil v primerjavi z lanskim letom povečan za več kot 5 %, trendi so pozitivni, načrtovana realizacija delniške družbe pa je prek 10 milijard in dobiček v višini prek 800 mio sit.

Turistična dejavnost novega direktorja ne zanima preveč; v pogovorih s člani NS so se pogovarjali tudi o tem, tako da je seseznanjen s strateškimi odločitvami, vendar kot novi predsednik uprave Radenske o tem ne more govoriti.

Odgovore na novinarska vprašanja je podal Anton Turnšek, ki je ponovil že izrečeno, da se kot specializirana firma ukvarjajo s pijačami, s področjem turizma pa se ne želijo ukvarjati, kar pa ne pomeni, da bodo ovirali razvoj turistične dejavnosti v Radencih: *»Intenzivno iščemo nekega strateškega partnerja s področja turizma, ki bo usposobljen skupaj z Radensko peljati turizem naprej; izključno dajemo prednost domačim investitorjem, domačim ponudnikom, to pa je predvsem Zdravilišče Moravske Toplice. Odpisati moram vsa nesoglasja iz zgodovine, to sedaj ni več pomembno. Z Moravci smo imeli resne pogovore, vendar so tu še druge firme iz Slovenije.«*

G. Turnšek pa je ponovno odločno zavrnil vse govorice o prodaji Radenske. Nobeden v Laškem se menda ni niti enkrat pogovarjal na to temo s kakršnimi koli kupci.

Bernarda B. Peček ■

Zlatko Hohnjec, novi predsednik uprave Radenske, je bil rojen 1953. leta, živi v Rogaški Slatini, diplomiral pa je na Ekonomsko-poslovni fakulteti v Mariboru iz smeri poslovne finance. Začel je kot finančni direktor v Atomskih Toplicah, nato je bil politični funkcionar, potem direktor Kmetijskega kombinata Hmezad in pomočnik direktorja Hmezad banke. Zadnjih šest let je deloval kot samostojni podjetnik, tudi kot stečajni upravitelj.
V svoji prvi predstavitvi v vlogi prvega moža Radenske je povedal:
»Imenovanje si štejem kot veliko čast in obveznost. Vemo, kaj predstavlja Radenska v svoji panogi, vemo, da je to podjetje, ki je največji proizvajalec mineralnih voda, in da je s svojim poslovanjem v preteklih letih to dokazalo. Poslovni rezultati v lanskem letu so zavidljivi, dobiček v višini 777 mio sit je bil realiziran kljub nekoliko manjši prodaji. Menim, da Radenska ob tej spremembi v vodstvu ne bo doživela bistvenih sprememb, mesto, ki ga ima radenska, je jasno. Dejstvo je, da je članica skupine Pivovarne Laško, v kateri bo imela prav gotovo vodilno vlogo v programu polnjenja mineralnih voda in brezalkoholnih pijač. Tržni delež, ki ga je realizirala v preteklem letu v višini 74 %, je tisti, ki ji zagotavlja vodilno vlogo, bomo pa iskali tudi možnosti povečevanja tega deleža predvsem na sosednjih trgih. Koncept, ki ga zagovarja Pivovarna Laško, je združena industrija slovenskih pijač in v tem okviru bo imela Radenska vodilno vlogo v tistem delu, kar ji dajejo naravne danosti tega okolja, zato je izjemno pomembno zagotoviti, da se ta naravni vir ohranja, da bodo vse razvojne težnje povezane z vlaganjem in zaščito tega naravnega vira in v visoko kakovost, ki jo je imela Radenska že do sedaj in jo bo imela v prihodnje. Strateški cilji na tem področju bodo usklajevani v okviru združene industrije in pod lupo tega, kar se dogaja v okolju.«
Na vprašanje, ali že ima sestavljeno strokovno ekipo, ki mu bo v pomoč pri vodenju, je g. Hohnjec odgovoril:
»Ne poznam še vseh kadrov, ki so v Radenski, dejstvo pa je, da bo ostala ekipa znotraj praktično enaka, mogoče bo ekipa okrepljena v prehodnem času z enim ali dvema zunanjima sodelavcema, ki bosta pripomogla k temu, da te ideje malo prevetrimo in dobimo še kakšno razmišljanje, ki ni vezano na to okolje.«

Še je čas za pravo izbiro!

Reforma plačilnega prometa zahteva, da do 30. 6. 2002 odprete transakcijski račun. Združite transakcijski račun naše banke s sistemom elektronskega bančništva Abacom.

ABANKA WWW.ABANKA.SI

Hotela Vivat, konec avgusta in potem najverjetneje do konca leta da tisoč še niso razmišljali. Zakonski pogoj, da bodo zasebniki pridobili koncesijo za opravljanje varstva starejših ljudi le v primeru, če bodo polovico stanovanjskih zmogljivosti zgradili in organizirali kot klasični javni zavod, zanje namreč ni bil sprejet. Gradili so torej profitna stanovanja s ponudbo celostne oskrbe, tudi negovalnimi in zdravstvenimi storitvami, saj, kot so takrat ugotavljali, država tudi v javnih domovih za starejše participira v povprečju le dvajset odstotkov sredstev. Zelo pa so računali, da bo zdravstveno varstvo njihovih stanovalcev Zavod za zdravstveno zavarovanje Slovenije vključil v javno mrežo zdravstvenih institucij.

Toda ko so investitorji začeli iskati rešilni jopič za vloženi kapital, so se spomnili tudi te možnosti in Hotel Vivat je dobil letos prve dni januarja z ministrstva za delo, družino in socialne zadeve vendarle koncesijo za opravljanje socialnega varstva storitev institucionalnega varstva starejših oseb. (Je država pri izdaji koncesije za Vivat omenjeni zakonski pogoj »pregledala?) Hotel Vivat se je z dvajsetimi posteljami oktobra pejavil tudi na razpis Zavoda za zdravstveno zavarovanje o opravljanju storitev zdravstvene nege v domskem varstvu starejših in so zanj tudi že bila rezervirana sredstva, vendar pa kljub večkratnem vabilu direktorja družbe Hotel Vivat Igorja Baniča za podpis pogodbe s pogodbeno vrednostjo do dvajset milijonov tolarjev ni bilo.

Lastniki se ne bodo šli »sociale«

In po vsem tem sedaj lastniki družbe Hotel Vivat, ki je v finančnih težavah, v izjavah za nekatere časopise pravijo, da ga je v to spravila država z zavlačevanjem izdaje koncesije, svoj delež k temu pa naj bi prispevalo tudi premajhno zanimanje za življenje v njem in še, da status varovanih stanovanj v državi ni rešen, da jim država, kljub višjemu standardu, ni pripravljena plačati višje cene storitev od tiste, ki jo imajo v javnih domovih za starejše, kar pomeni, da nimajo priznanega stroška financiranja gradnje hotela. Je pa tudi previsok, da bi ga lahko naložili varovancem, ki potrebujejo zdravstveno nego in posebno oskrbo.

Lastnikom Hotela Vivat se zdi torej finančni prispevek države za dejavnost socialne oskrbe glede na vloženi kapital v gradnjo premajhen, sami pa vanjo tudi ne nameravajo vlagati, zato so se na zadnji skupščini prejšnji ponedeljek odločili, da se »sociale« pač ne bodo šli, ampak bodo našli hotelu pravo ekonomsko vsebino, ki jo vidijo v turizmu. V Hotelu Vivat je tako mogoče dobiti le še turistični cenik, stanovalci pa so od direktorja družbe Igorja Baniča tudi dobili sporočilo, da naj se preselijo v kak drug dom.

Tisti, ki ne potrebujejo posebne oskrbe in storitev zdravstvene nege lahko ostanejo, seveda le dotlej, dokler jim bo njihovo zdravstveno stanje omogočalo, da so v Hotelu Vivat le »turisti«, potem pa ne več. Iz Hotela Vivat se tako od petnajstih stanovalcev trije že selijo, dva v Ormož in eden v Maribor.

MAJDA HORVAT ■

Velika noč je praznik veselja

Štefan Grabar, župnik pri Svetem Juriju ob Ščavnici

Zvečerilo se je. Okrog mene tišina, le stenska ura neusmiljeno tiktaka in me opozarja, kako čas mineva. Sedim za mizo in Te gledam na steni – na križ pribitega, s sklonjeno glavo. Občudujem te, Gospod, da si ljubezen živel do konca, do bolečin, onemoglosti in smrti. Velika noč je praznik Kristusovega vstajenja, s tem pa tudi praznik moje vere, mojega velikega veselja in neomajnega upanja. Velika noč me vsako leto spomni, da je življenje močnejše od smrti, da ljubezen premaga še tako strupeno sovraštvo, da je dobrota rodovitnešja od hudobije, da pravica kljub vsemu zmaguje nad krivico. Cerkev nadaljuje Jezusovo delo odrešenja in tudi sodobnemu človeku prinaša upanje. Vsi ga potrebujemo. Velika noč je dokaz, da smrt nima zadnje besede. Vse človekovo življenje, vse njegovo bivanje prežarja Kristusova zmaga nad smrtjo.

Čas je, da se spontano nasmehnem novemu jutru in novemu dnevu v pozdrav. Lepo je živeti. Velika noč je praznik veselja. Veselimo se!

Odkrijte božjo ljubezen

Simona Prosič, evangeličanska duhovnica v Gornjih Slavečih

Že skoraj dva tisoč let človeštvo praznuje osrednje praznike krščanstva – veliko noč, ki prinašajo iz leta v leto s sabo veselo evangelijsko oznanilo o tem, kako je Jezus vstal od mrtvih in kako je moč smrti za vedno premagana. In čeprav v teh praznikih preživljamo mnogo lepega, veselega in upanje dajajočega, je njihova vsebina za današnjega modernega in razgledanega človeka še vedno pretežka in povezana z mnogimi vprašanji. Nanje pa se seveda ne da odgovoriti na podlagi našega razuma, ampak je treba iskati odgovore nanje z očmi vere. Le oči vere namreč zmorejo sprejeti dejstvo, da tako kot narava vsako pomlad ponovno oživi, tako obstaja tudi za nas ljudi še ena pomlad, ki prek smrti vodi v življenje.

In tako želim, da bi praznovanje letošnje velike noči, povezano z dogodki velikega petka, vsem nam pomagalo spregledati z očmi vere, da bi smeli odkriti božjo ljubezen ter zaživeti s pravim velikonočnim upanjem.

Kdor bo sprejel vero in bo krščen, bo rešen

Franc Vouri, predstavnik Binkoštne cerkve Nuskova

V Svetem pismu Stare zaveze je na različnih mestih zapisana napoved prihoda Mesije – odrešenika sveta. Vsi štirje Evangeliji Nove zaveze pa opisujejo Jezusovo rojstvo, življenje, delovanje in njegovo trpljenje, smrt ter slavno vstajenje. Bistvo velikonočnih praznikov je, da se še bolj poglobimo v zmagoslavno delo Božjega sina na Golgoti, saj je takrat pripravil odrešenje za vse človeštvo. Verujem v odrešujoče Jezusovo delo: njegovo učenje, trpljenje, smrt in slavno vstajenje; v njegov vnebohod, ter da je poslal Svetega duha. Verujem, da bo ponovno prišel po vse, ki smo ga sprejeli za svojega odrešenika, kajti rekel je: *Kdor bo sprejel vero in bo krščen, bo rešen.* Moje pričevanje je, da imam vsakodnevno osebno doživetje z mojim odrešiteljem Jezusom, ki me ljubi in me sprejema takšnega, kakršen sem; vem, da mi je odpustil moje grehe, ozdravlja moje bolezni in tako lahko vesel in zadovoljen pričakujem njegov ponovni prihod.

Vsem božjega blagoslova, miru in osebnega zadovoljstva.

ŽE RES, DA JE NA SLIKI LE KOŠČEK TANKE PLASTIKE, AMPAK KORISTI ...

... ker zagotovo vsak dan uporabljate bančno kartico za dvig gotovine po bankomatu ali za plačevanje blaga in storitev na prodajnih mestih po POS-terminalih.

Pri tem pa je pomembno, ali za to uporabljate našo bančno kartico **MAESTRO**. Če je še nimate, pozorno berite naprej.

Naša bančna kartica **MAESTRO** ima mednarodni status, kar čisto zares pomeni, da lahko z njo, čeprav je čisto običajna bančna kartica, dvigujete gotovino po bankomatih tudi v tujini, hkrati pa negotovinsko plačujete blago in storitve na vseh prodajnih mestih po POS-terminalih po vsem svetu.

Ob tem je prav tako pomembno, da dnevna poraba denarja z vašega tekočega računa ni omejena, kar pomeni, da lahko z bančno kartico **MAESTRO** plačujete blago in storitve oziroma dvigujete denar, dokler vam to dopušča stanje na vašem tekočem računu.

Edini pogoj za pridobitev bančne kartice **MAESTRO** je, da imate odprt tekoči račun pri PROBANKI, četudi nanj prejemate le del svojih rednih mesečnih dohodkov.

Je sploh še kakšen razlog, da prednosti bančne kartice **MAESTRO** ne bi koristili tudi vi? Vsekakor se oglasite v naši poslovni enoti in predstavili vam bomo tudi najmanjšo podrobnost in preprostost uporabe bančne kartice **MAESTRO**.

Vse informacije dobite v poslovnih enotah **PROBANKE**

www.probanka.si

PROBANKA, d.d., Gosposka 23, 2000 Maribor

Dobršen del proračuna za investicije

Manj za subvencije v kmetijstvo?

Na zadnji seji hodoškega občinskega sveta so se lotili obravnave odloka o letošnjem proračunu, ki je vreden 116 milijonov tolarjev. Posvetili so se tudi sklepom iz zapisnikov zborov občanov, ki so potekali v posameznih krajih – Krplivniku, Hodošu in Domanjševcih. Predlogi s teh zborov so bistveno zaznamovali razpravo na seji, saj bodo le-ti vplivali tudi na oblikovanje občinskega proračuna in razdeljevanje sredstev, predvsem pri sofinanciranju kmetijstva.

Na zboru občanov na Hodošu so predlagali, da naj občinski svet sprejme sklep, da letos proračunskih sredstev ne bi namenjali za subvencioniranje kmetijstva. Samostojnih kmetij v občini je namreč le nekaj, štiri oziroma pet. Program subvencioniranja pa je pripravljen in pisan samo za kmete, ki se ukvarjajo z živinorejo. V preteklem obdobju so tako brez kolčinske omejitve sofinancirali nakup plemenskih telic, zdravljenje kroničnega mastitisa in nakup različnega semena. Pri sadovnjakih in vinogradih pa so omejitve bile. Tako bi se lahko zgodilo, da bi nekdo z večjimi nakupi v živinoreji dodobra spraznil proračunsko vrečo. Da bi se temu izognili, želijo spremeniti pravila subvencioniranja.

Zaradi vprašanja, koga in koliko sofinancirati, pa je na občinski seji eno uro trajala vroča razprava. Na koncu so sprejeli sklep, da bodo nekaj sredstev vendarle namenili za sofinanciranje v kmetijstvu, kaj in koliko, pa bo odločil odbor za kmetijstvo. Ta bo do 20. marca pripravil predlog o subvencijah v kmetijstvu, ki ga bodo potem obravnavali na prihodnjem občinske svetu.

Sicer pa bodo namenili od 116 milijonov proračunskih sredstev kar 70 milijonov za občinske investicije, predvsem največji investiciji – kanalizaciji v vasi Hodoš, na katero se bo priključilo 60 gospodinjstev. Investicijska sredstva bodo namenili še za ureditev kulturnega doma. Adaptacija kulturne dvorane že poteka, predvidevajo pa, da bi jo slovesno predali namenu ob občinskem prazniku, 20. julija. Obnovo sofinancira tudi Ministrstvo za kulturo. Župan Ludvik Orban je ob tem pohvalil občane, da tudi sami veliko pripomorejo pri gradnji in adaptaciji. Na ta način bodo dela hitreje in tudi ceneje opravljena.

V občini potekajo tudi komasacije, v okviru tega pa potekajo tudi agrooperacijska dela, odvodnjavanja, ureditev dostopnih cest, drenaže in druga potrebna dela, saj je treba zemljo temeljito pripraviti na komasacije. V gradnji pa je tudi mrliška vežica v Domanjševcih. Župan je še povedal, da polja in zemljo v okolici železniške proge na območju njihove občine Gradisovi delavci že urejajo in čistijo ter šele sedaj pospravljajo, kar so pustili pri gradnji železniške proge. Z deli se mudi, saj kmetje nestrpno čakajo, da bodo lahko šli na polja in opravili setev. Dela potekajo že dva tedna, trajala pa bodo dlje kot do 13. marca, kot so sprva predvideli. Takoj, ko uredijo kakšno njivo, pa so kmetje na delu.

A. Nana Rituper Rodež

Mestne četrti – skrbijo za dušo mesta

Potrebna bo vzpostavitev reda

Obljubljajo, da bodo dobile mestne četrti prihodnje leto toliko sredstev, kolikor jih imele predlani. Foto: A. N. R. R.

Na Mestnih četrtih Murska Sobota skrbijo za tiste drobne stvari v mestu, ki neposredno vplivajo na kakovost bivanja tukajšnjih ljudi – pločnike, igrišča, ozelenitev mesta, kolesarske steze ... Čeprav se njihov proračun iz leta v leto krči, vseeno poskušajo zadovoljevati potrebe občanov in njihove želje posredujejo občini. Njihovi načrti in želje so velike, o njih pa smo se pogovarjali z Zoranom Hoblajem, tajnikom mestnih četrti.

V glavnem se vse vrti okoli denarja. Kako je pri vas?

Še lani je znašal proračun mestnih četrti 16,5 milijona tolarjev, predlani 25, letos pa le 15 milijonov tolarjev, od tega je znašal prenos investicij z lanskega leta 7,5 milijona tolarjev, tako da ostane za letošnje investicije 7,5 milijona tolarjev. Lanske investicije so bile izvedene, pa niso bile plačane zaradi omejitev sredstev v občinskem proračunu. Obljubljajo pa, da se bo po koncu večjih investicij v občini, torej že prihodnje leto, naš proračun povrnil na 25 milijonov tolarjev.

Kakšni so načrti investicij in prioritetni program za letos?

V mesti četrti Center bomo uredili parkirišča na Slomškovi ulici, kjer bodo 50 odstotkov financirali občani, v MČ Ledava bomo uredili del kolesarske steze na Markišavski cesti, v MČ Park bomo v Ciril-Metodovi ulici asfaltirali pločnike ter poskrbeli za projektno dokumentacijo in za ureditev ograje okrog Gimnazije in ŠPS. V MČ Turopolje pa ne bo letos nobenih investicij, saj so v preteklih dveh letih tam izvedli dve največji investiciji, kanalizacijo in predlani otroško igrišče. Tudi v MČ Partizan letos ne bo večjih investicij, le prenos sredstev za sofinaciranje ograje pri III. osnovni šoli. Pripravljen pa je tudi zazidalni načrt na križišču Lendavske in Gregorčičeve ulice, ki predvideva novo razporeditev kioskov, ureditev sanitarij, vodnjaka s pitno vodo ter postajališča za mestni avtobus. Program je res nekoliko zmanjšan, vendar po drugi strani mestna občina izvaja nekatere investicije ki so jih predlagali sveti mestnih četrti v Murski Soboti, na primer ureditev Žitne ulice.

Na občinskem svetu je veliko pripomb na ulico Štefana Kovača.

Ulica Štefana Kovača je državna cesta, in če bo z državo usklajen sporazum o sofinanciranju, naj bi še letos pristopili k delni ureditvi te ulice. Ulica Štefana Kovača je namreč ena bolj problematičnih v Murski Soboti. Ureditveni načrt pa predvideva parkirišča na severni strani ceste za lokale, pri vhodu v Staro ulico otoke sredi cestišča, ki bi onemogočali parkiranje na severni strani (bližina Winterja in kina), na južni strani bodo urejena dodatna parkirišča pri Domu tehnike, prek kinodvorane pa je predvidena ureditev že obstoječega parkirišča. Vendar je to v pristojnosti mestne občine.

Kakšni pa so dolgoročni načrti?

V štiriletnem planu od 2002 do 2005 bomo nadaljevali z urejanjem otroških igrišč, in sicer med ulicama Mikloša Kuzmiča in Štefana Kuzmiča ter v Rožnem naselju in ulici Staneta Rozmana 1, 4, 6 in 8 ter ureditvijo športnih površin v Lendavski ulici v skladu z novim zazidalnim načrtom Lendavska sever. V planu so tudi ureditve še nezgrajenih pločnikov, manjkajoče razsvetljave, kolesarske steze ter trimske steze v Fazaneriji. Poleg tega pa želimo, da se uredita center Murske Sobote in promet v mestu, kar je največji problem, prizadevali pa si bomo tudi za večjo pozelenitev mesta. Uresničitev našega programa je odvisna predvsem od sredstev, ki jih dobimo iz občinskega proračuna.

Zaradi česa se občani najpogosteje pritožujejo?

Največ pripomb je na ureditev središča mesta in promenade, v zadnjem času pa na stanje v mestnem otroškem parku in na otroških igrališča. Mestne četrti skrbijo manjše zadeve, ki so v interesu občanov. Seveda si bomo prizadevali, da bi naredili Soboto prepoznavno in bi ji dali dušo, pa v Soboti območja, kjer vse prej treba poskrbeti za varnost in red, predvsem ponoči, saj bomo lahko šele potem uredili klopi in koše.

A. Nana Rituper

Projektno delo na OŠ v Veliki Polani

»Kak je inda fajn bilou«

Najprej teren in delavnice, nato predstavitev

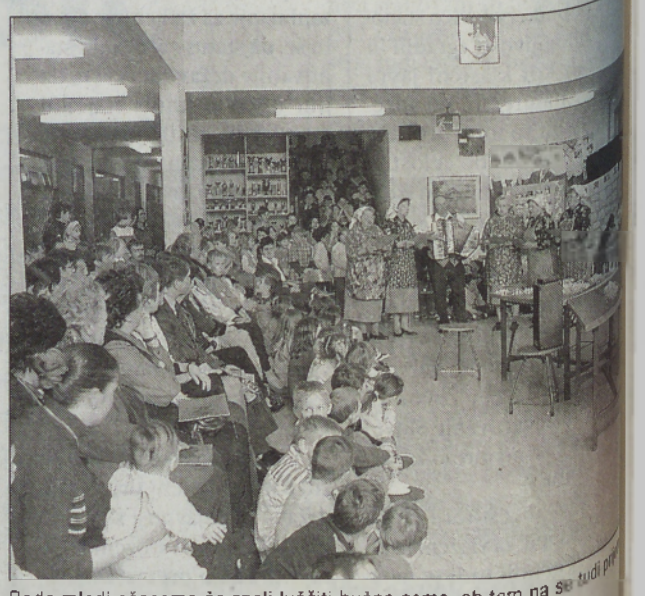

Bodo mladi sčasoma še znali luščiti bučno seme, ob tem pa se tudi prav zabavati, kot je bilo to nekoč v dolgih zimskih večerih?

Občutek imamo, da na osnovni šoli Miška Kranjca v Veliki Polani že dalj časa ni bilo nekaj takega, tako odmevnega, kot se je to zgodilo v tem šolskem letu. V okviru projekta imamo projekt z naslovom Kak je inda fajn bilou, v katerem so se vključili vsi učenci in učitelji pa še številni starši in domačini kot zunanji mentorji. Kaj vse so ugotovili, zvedeli in se naučili, so prikazali na javni predstavitvi minulo soboto.

Za zanimiv začetek sta poskrbela velik in majhen *poznavalec* in naznanila, kaj vse se ima zgoditi. Kot zunanji gostje pa so se predstavili tudi člani glasbene skupine *Zeleno Bukovje* in ljudski pevci *Imamo časa*. A preden je šlo vse skupaj zares, je spregovoril ravnatelj šole Jože Gerenčer in poudaril, da so s tem projektom hoteli ujeti preteklosti iz življenja ljudi v njihovih krajih. Z veliko vnemo in zagnanostjo so se že jeseni lotili tega projekta. Učenci so v različnih spoznavali večerna kmečka opravila, kot so luščenje bučnega semena, pletenje koruznega ličja, izdelovanje rož in okraskov iz papirja, pletenje košar iz šibja, izdelovanje izdelkov iz slame in izdelovanje brezovih metel. Zbirali so tudi recepte in pripravljali jedi, pravljali so igro, povezano s kmečkim opravilom, zbirali so ljudskih pesmi in se jih tudi učili peti. Obisk na javni predstavitvi bil proti pričakovanju dokaj dober, med gosti pa sta bila tudi poslanec slovenskega parlamenta Ciril Pucko (na njegovo željo ga posebej pozdravili!?) in velikopolanski župan Štefan Prša.

Upati je, da bo del preteklosti, ki so ga zaznali in predstavili v okviru projekta, zaživel med mlajšo generacijo tudi v vsakdanjem življenju.

Besedilo in foto: Jože G...

Temeljni kamen za prosenjakovsko zgradbo je položen!

Objekt bo stal 630 tisoč evrov

Glavni projektant je Domus projekt iz Ljutomera

Minuli konec tedna so v Prosenjakovcih slovesno položili temeljni kamen za večnamensko zgradbo, ki bi naj z novimi vsebinami prispevala k večjemu razvoju kraja in okolice. Proslavi ob začetku gradnje sta se pridružila tudi poslanca Geza Džuban in Marija Pozsonec, prvi pa je spregovoril predsednik madžarske narodne samoupravne skupnosti občine Moravske Toplice Tibor Vörös, ki je dejal, da je razvoj mogoč tudi v vasi ob meji, ko obstajata seveda volja in izvajalec.

Znano je, da je bil prav on največji borec za ta objekt, saj je na sejah občinskega sveta pogosto zagovarjal to odločitev. To je v svojem govoru omenil tudi župan Franc Cipot, ki je dal skupaj z občinskim svetom zeleno luč za idejo, ki se je porodila že leta 1998, vendar so bile na začetku velike težave z iskanjem investitorja, saj nihče ni hotel prispevati nekaj sredstev več kot samo tisto, kar je nujni pogoj. »Iskali smo naprej in imeli smo srečno roko oz. imamo dobre prijatelje v firmi Intering na čelu z g. Ravničem in Polaničem, ki so bili pripravljeni zagristi tudi v to jabolko. In tako je ideja prišla do realizacije. Ko bo meja popolnoma odprta, bo ta objekt pridobil na svojem pomenu, saj je to najkrajša pot iz centralne Slovenije na Madžarsko,« je dejal Cipot.

V novem poslovno-stanovanjskem objektu bodo dobile svoje prostore: posodobljena pošta (Pošta tudi sama sofinancira gra- [illegible] vezane, zdravstvena postaja, lekarna, samopostrežna trgovina z mešanim blagom, čitalnica, narodnostna skupnost in krajevni urad. Zgrajena bodo tudi tri stanovanja, ki jih financira Sklad Republike Slovenije, in garsoniere, ki jih financira stanovanjski sklad občine samo posredno, ker se iščejo tudi kupci. Objekt bo imel tisoč kvadratnih metrov bruto oz. 770 kvadratnih metrov neto površine.

Predračunska vrednost je trenutno na 630 tisoč evrov, kar ni malo, vendar je večji del objekta že zaseden.

Glavni projektant je podjetje Domus projekt iz Ljutomera, gradnja pa naj bi predvidoma trajala šest mesecev.

S podpisom listin in polaganjem temeljnega kamna se je začela gradnja novega poslovno-stanovanjskega objekta ob križišču v Prosenjakovcih. Foto: T. K.

Tomo Koleš

ZZZS je za decentralizacijo upravljanja

Zavod za zdravstveno zavarovanje Slovenije je pripravil nov Strateški razvojni program za obdobje 2002 do 2007 z naslovom Tradicija solidarnosti in spremembe po meri zavarovancev, v njem pa poudarja novo usmeritev, in sicer decentralizacijo upravljanja obveznega zdravstvenega zavarovanja ter prilagajanje konkretnemu okolju in potrebam ljudi v regiji.

Zaradi tega bodo imeli območni sveti po regijah tudi večjo vlogo pri sprejemanju odločitev o razvojnih vprašanjih zdravstvenega varstva. Sedemčlanski območni svet murskosoboške enote ZZZS je tako v novi, pomembnejši vlogi včeraj že razpravljal o razvojnem programu Zavoda, saj, kot pravijo na zdravstveni zavarovalnici, je vloga območnih svetov pomembna pri specifičnih izzivih, ki jih je treba reševati znotraj območnih enot.

M. H.

Mursko Središče je hotelo soglasje za preselitev prehoda

Svetniki soglasja niso dali

Dokler ne bo rešeno mejno vprašanje

Občinski svet v Lendavi je na zadnji seji obravnaval prošnjo mesta Mursko Središče za preselitev mejnega prehoda iz središča mesta, saj bo to mogoče le, če se bo strinjala sosednja stran. Župan mesta Mursko Središče Dražen Breglec je v dopisu svetnikom poudaril, da je bil sklep o možni selitvi mejnega prehoda sprejet dvajsetega februarja v Murskem Središču na seji podpisnikov sporazuma o obmejnem sodelovanju petih občin na negospodarskem in kulturnem področju, v turizmu, športu, lovu in ribolovu.

In kaj so sosedje v svoji iniciativi predlagali? Ponudili so dve možnosti, prva je, da se mejni prehod Mursko Središče zgradi kot skupni na lokaciji sedanjega slovenskega mejnega prehoda Petišovci, druga pa, da če skupni mejni prehod ne bo mogoč, da se mejni prehod Mursko Središče, ki je sedaj na desni, preseli na levi breg Mure, na lokacijo med dvema mostovoma Mure in mrtvim rokavom reke. Če je to slovensko katastrsko ozemlje, bi bila nova lokacija mejnega prehoda Mursko Središče začasna do končne rešitve mejnega prehoda ali, kot pišejo, do prenehanja potrebe po mejnem prehodu. Začasnost lokacije naj bi bila določena z desetimi leti, postavljen objekt pa bi bil montažen. Lendavski svetniki so predlog Murskega Središča soglasno zavrnili in sprejeli sklep, da s preselitvijo mejnega prehoda ne levi breg Mure ne soglašajo, vse dokler ne bo rešeno mejno vprašanje med državama. Lendavski svetniki tako niso odločili z namenom, da bi prekinili sodelovanje z Murskim Središčem, dobro pa tudi vedo za problem sosedov in njihovega način kot pozitivno, dano soglasje pa naj bi povezali z možnostjo koriščenja gramoza v gramoznicah, ki so na hrvaškem katastrskem ozemlju. Stanislav Gjerkeš je rekel, da se s takimi parcialnimi predlogi ne strinja, in predlagal dogovor o interesih ob meji vzdolž celotne občine. Po njegovem pa bi morali poslati dopis tudi komisiji SOPS-a, da bi na lokalni ravno sploh vedeli, o čem se dogovarjajo. Njegov predlog sta podprla Vida Franc in Štefan Varga, Jože Vidic pa je pripomnil, da vendarle gre za sosednjo Mursko Središče, in predlagal sklep, da dajo soglasje, ki pa bi ga vezali na čas dokončne določitve meje. Anton Bensa je povedal, da je tudi on za dobro sodelovanje, vendar pa številnih kršitev ob meji, ki se dogajajo, naša stran ne jemlje resno, a tako jih ne jemlje tudi sosednja stran. Naša stran še nobenega državljana sosednje države ni odpeljala na zaslišanje, po naše delavce pa je prišla njihova policaji s čolnom in jih odpeljala na zaslišanje. Tudi župan Jožef Kocon je povedal, da preselitvi mejnega prehoda ne nasprotuje, vendar le v okviru reševanja mejnega vprašanja. Geza Gömboš pa je na to predlagal, da občinski svet ne da soglasja, dokler mejna problematika ne bo rešena, in z njegovim nedvoumnim sklepom so se potem strinjali tudi drugi svetniki.

M. H. ■

mejnega prehoda sredi mesta, ampak ker je vprašanje mejnega prehoda predmet ne zgolj lokalnega, ampak državnega dogovora, državi pa so že imeli priložnost spoznati pri usklajevanju nacionalnih interesov ob meji kot »mačehi« interesom ljudi, ki živijo ob meji. Skratka, državnima vrhovoma ne gre zaupati ali, kot je dejala svetnica in poslanka Maria Pozsonec, bi si »prijaznejšo« formulacijo sklepa o soglasju s pogojnikom lahko v Ljubljani in Zagrebu razlagali povsem napačno. Na takšno odločitev svetnikov pa je vplival tudi zadnji incident, ko so odpeljali iz gramoznice, ki je v lasti družbe Gramoz in na hrvaškem katastrskem ozemlju v Petišovcih, na posredovanje ribičev pred višje sodišče v Čakovcu pet delavcev, pa čeprav so se za odvoz gramoza prej dogovorili z lokalno oblastjo.

Na tak dogodek pa, kot je dejala Maria Pozsnec, slovenska diplomacija »ni niti sfirala«.

In kako je potekala razprava?

Štefan Šömen je pobudo oz-

Občina Sv. Jurij ob Ščavnici

Letos le trije v upravi

V občinski upravi pri Sv. Juriju ob Ščavnici imajo že nekaj časa sistemizirana štiri delovna mesta, od tega eno za zaposlenega z visokošolsko izobrazbo, tri pa naj bi zasedali kadri z višješolsko izobrazbo. Toda še vedno ugotavljajo, da niso zasedena vsa delovna mesta, kar velja za šesto tarifno skupino. Tako so imeli lansko leto zasedena le tri delovna mesta, in sicer dva namesto treh v šestem tarifnem razredu, medtem ko teh problemov v sedmem tarifnem razredu zaenkrat ni.

In kako naj bi bilo letos? Zanimivo je, da predvidevajo celo eno delovno mesto manj kot leta 2001. Od treh delovnih mest bi eno zasedal delavec v sedmem tarifnem razredu, dve pa v šestem tarifnem razredu. Kaj je posredi? Odrekli so se namreč predvideni zaposlitvi referenta za družbene dejavnosti. To pa pomeni, da v letu 2002 v občinski upravi ne predvidevajo nobenih dodatnih zaposlitev. Temu primerno so tudi naravnane plače na sedežu občine Sv. Jurij ob Ščavnici. Za plače in druge izdatke zaposlenih v občinski upravi je namreč v primerjavi z minulim letom predvidenih le za štiri odstotke več denarja.

Milan Jerše ■

Svetniki sprejeli proračun občine Križevci

Prednost kanalizaciji

Za zamude pri gradnji so krivi občinski odbori in tudi svetniki

Zaključni račun proračuna občine za leto 2001 so sprejeli svetniki občine Križevci brez pripomb, po pričakovanju pa ni šlo povsem gladko pri sprejemanju proračuna za leto 2002. V njem naj bi se letos zbralo dobrih 337 milijonov tolarjev prihodkov, medtem ko bodo znašali odhodki nekaj več kot 435 milijonov tolarjev. Proračunski primanjkljaj v višini 98 milijonov tolarjev bodo pokrili z zadolževanjem, skoraj 83 milijonov tolarjev sredstev pa se bo preneslo v letošnji proračun iz lanskega leta.

Največ pripomb in spreminjevalnih predlogov na račun letošnjega proračuna je imel v imenu LDS Pavel Šerc, vendar so jih svetniki zaobšli in z večino glasov predlagani proračun sprejeli. Pri tem so sledili predlogu župana Feliksa Mavriča, da proračun po drugem branju v predlagani obliki sprejmejo, morebitne spremembe pa bodo opravljali z rebalansom.

Sicer pa so mnenja ob sprejemanju proračunov vselej različna, različni so interesi okolij, ki jih posamezni svetniki zastopajo, proračunska pogača pa je omejena in za posamezna področja je mogoče nameniti le toliko denarja, kot se ga nabere v proračunu. V občini Križevci je v zadnjih letih prednostna naloga gradnja kanalizacije, s katero se bodo ukvarjali še nekaj let, žal pa ugotavljajo, da plan dela in začrtane aktivnosti ne tečejo po načrtih. Krivdo za to je treba predvsem pripisati tudi vaškim odborom, ki pri tem niso odigrali svoje vloge. Pričakovati je, da bo aktivnejši odbor za zgraditev kanalizacije v občini, ki so ga imenovali na zadnji seji občinskega sveta, vanj pa so predlagali predstavnika iz vsake vasi. Del krivde za zamujanje pri gradnji kanalizacije pa morajo svetniki pripisati tudi sebi, saj so na eni od lanskih sej občinskega sveta izglasovali, da se začne s podpisovanjem izjav o pristopu h kanalizacijskemu omrežju, žal pa te izjave ni podpisala tudi večina svetnikov.

Brez bistvenih pripomb je tekla razprava o preostalih točkah dnevnega reda, vse podpore svetnikov pa je bila deležna informatizacija krajevnega urada v Križevcih. Kot izpostave upravne enote naj bi v prihodnje krajevne urade nadomestile informacijske pisarne, na katere se bo preneslo tudi več pristojnosti. Na njih bodo lahko občani uredili tudi nekatere zadeve, ki so jih morali doslej urejati na upravni enoti, vendar bo treba zagotoviti za delo informacijskih pisarn ustrezne delovne razmere. Del stroškov za to bo morala zagotoviti občina in svetniki so takšen predlog podprli. Če bo interes veržejske občine, bi lahko za obe občini ustanovili skupno informacijsko pisarno v Križevcih.

Ludvik Kovač ■

Ljutomerska usnjarna ima novega lastnika

Začeli bi z neoporečno proizvodnjo

Stečajni upravitelj ljutomerske usnjarne Konus Milorad Vidović je s kupcem stečajnega dolžnika Saschom Prinčičem v petek podpisal pogodbo o nakupu premičnega premoženja usnjarne v vrednosti 17,1 milijona tolarjev, pogodbo o nepremičnem premoženju v vrednosti 37,8 milijona pa bo ta petek novi lastnik podpisal še s stečajnim upraviteljem matičnega podjetja slovenskokonjiškega Konusa Brankom Đorđevičem. Kupec, ki se je po dveh neuspelih dražbah prijavil na javno zbiranje ponudb, je tako dolžan v petnajstih dneh od podpisa pogodbe tudi nakazati kupnino. Zagotovilo za to je uradno obvestilo, ki ga je prejel stečajni upravitelj Milorad Vidović iz banke, ki je kupcu odobrila posojilo.

Kljub uspešnim izterjavam in ob nakazani kupnini pa se na računu stečajnega dolžnika ne bo nabralo kaj dosti več kot tridesetih milijonov tolarjev, kar pa, kot pravi stečajni upravitelj, ni dovolj niti za poravnavo delavskih terjatev. Ljutomerski Konus je šel v stečaj decembra leta dva tisoč, v stečajnem postopku je bilo prijavljenih za 627 milijonov tolarjev terjatev, priznanih je bilo 393, od tega 71 milijonov delavskih.

Novi lastnik ljutomerske usnjarne načrtuje skorajšnji zagon proizvodnje. Začeli bi le z dodelavnimi posli, kjer ne bi uporabljali tako imenovanega mokrega postopka, ki je sporen zaradi onesnaževanja okolja oziroma potoka Ščavnica. Tako naj bi delali do jeseni, ko bi bila končana ekološka sanacija proizvodnje oziroma zgrajena čistilna naprava. Za izdajo dovoljenja za ponovni zagon proizvodnje je pristojna ljutomerska upravna enota. **M. H.** ■

Pet nagrad za promoviranje »SFC«

Na 11. SOF-u – Slovenskem oglaševalskem festivalu v Portorožu, ki je potekal sredi marca, je bila zelo uspešna tudi Radenska; točneje, uspešni sta bili agenciji, ki se ukvarjata s promoviranjem blagovnih znamk Radenske, to sta Studio Marketing JWT in Futura D. D. B.

Za celostno oglaševalsko akcijo Zaljubljeni v življenje je prejel Studio Marketing **veliko nagrado SOF-a**, Futura pa za celostno oglaševalsko akcijo za ACE Pred uporabo pretresi **zlato priznanje**. Za internetni oglas za isto oglaševalsko akcijo so prejeli veliko nagrado SOF-a, zlato priznanje pa za TV-spot (mož iz hladilnika). Posebno nagrado Off SOF za avtorsko glasbo so podelili za glasbo iz oglasa Zaljubljeni v življenje (avtor Mef, izvedba Tabu). Žabec (valentinovo) iz oglasa Zaljubljeni v življenje se je uvrstil v finalni izbor za nagrado zlato ogledalo. **B. B. P.** ■

Kaj ima reka Ledava skupnega z avtocesto?

Skupno načrtovanje in gradnja

Z načrtovanjem in regulacijo reke Ledave bodo rešili celotni vodovarstveni režim ravninskega dela Prekmurja – Bo dela plačal MOP ali Dars?

Pred kratkim so se srečali v Beltincih predstavniki Darsa, DDC-ja, Urada za prostorsko planiranje Agencije RS za okolje in Vodnogospodarskega inštituta. Seveda so bili na sestanku tudi prekmurski župani in poslanci, toda pomembnejše je bilo srečanje prve skupine. Čeprav so bili vsi iz središča, je bilo, kot da so se po dolgem času šele tukaj prav soočili. Točnega datuma, kdaj bodo začeli graditi nujno potrebno avtocesto po Prekmurju, nismo izvedeli, slišali pa smo zanimive podatke o načrtovani regulaciji Ledave. Ta je potrebna v vsakem primeru, če se bo gradila avtocesta po t. i. rdeči ali zeleni varianti. Posege na Ledavi bi lahko razdelili na dva dela, oboji pa so povezani z gradnjo cest: regulacija in ureditev zadrževalnikov na vodotoku Ledava nad M. Soboto in regulacija nizvodno od mesta.

O sredstvih je zaenkrat prezgodaj govoriti, je opozorila predstavnica z Agencija RS za okolje Marjeta Rejc - Šajc, dejstvo pa je, da bodo hkrati s cesto investirana tista dela na Ledavi, ki so potrebna za varnost ceste, in da ne poslabšujejo razmer tem naseljem. Druga vodnogospodarska dela, ki niso neposredno povezana s cesto, pa bo prevzelo vodno gospodarstvo.

Vodnogospodarski inštitut je pripravil študijo obvodnih razmer Ledave, ki že dlje časa niso bile podrobneje obdelane (vse od regulacije v sedemdesetih letih), v kateri so ugotovili, da je z Ledavo nujno treba nekaj narediti ne glede na to, ali se bo avtocesta gradila ali ne, kajti vodni sistem Ledave ne zagotavlja več varnosti. Pripravili so študijo, v kateri predvidevajo zadrževanje vodnih količin nad M. Soboto v zadrževalnikih zmogljivosti nad 2 mio kubikov. Nizvodno od M. Sobote sta dva pritoka, Martjanski potok in Lipnica, ter naprej zadrževalnik Radmožanci. Vključena sta prečkanje avtoceste in preselitev dela Ledave, kljub temu pa bosta oba obstoječa mlina ostala. In prav ureditev tega spodnjega dela bo pomembna pri načrtovanju avtoceste.

»Našli smo zelo ustrezno rešitev, da bi obstoječe korito, ki ni ravno lepo oblikovano, poskušali popraviti, da ne bi povečevali podlage nivelete in ne bi ogrozili podtalnice, ampak bi na levem bregu odkopali pas širine med 8 in 16 metrov in ponovno oblikovali nasip, vendar bi bil ta na bistveno nižjem nivoju. S tem enostavnim posegom bi zmanjšali višino stoletne vode in zagotovili varnost na celotni dolžini do Radmožanec. Čeprav je bila ta glavna regulacija narejena pred 30 leti, je bila glavna ravna os postavljena že za časa Marije Terezije. Oblikovanje korita bo sedaj krajinsko sprejemljivejše. Ta ureditev Ledave na tem odseku pa bi omogočila tudi gradnjo avtoceste na nižjem nivoju, meter in pol do meter 20 cm nižje, kar pomeni manj kubikov nasipnega materiala in velik prihranek pri gradnji. Nekoliko težavnejše bo prečkanje radmožanskega zadrževalnika. Trenutno je nekaj nejasnosti, ker pri rdeči varianti še niso upoštevani vsi stroški, ki bi nastali, če bi hoteli reševati vodovarstveni režim tako, da ne bi na Ledavi nič storili. Razlika v ceni med rdečo in zeleno varianto se bo zelo zmanjšala, torej ima zelena zares vso prednost pred rdečo varianto,« je prepričan avtor študije **Viktor Pirc**. Gre za enostavno tehnično rešitev, izkopani material pa bi bil morebiti celo uporaben pri gradnji avtoceste – vsekakor je bistveno cenejša istočasna regulacija in gradnja avtoceste, kakor pa posamični posegi v prostor. Okvirna cena 65 mio za ureditev kilometra vodotoka za takšen poseg na reki, ki ima pretočno količino 100 kubičnih metrov na sekundo, ni velika, je prepričan g. Pirc.

Na tem odseku ni predvidenega zadrževalnika, je pa predviden na območju nad M. Soboto – razgrnitev predlaganih nalitov, ki so povezani z gradnjo ožišča in podvoza v Lendavski ulici v M. Soboti, bo prihodnji mesec (aprila).

Bernarda B. Peleš
Foto: Jure Zaunekar

Hkrati z gradnjo avtoceste naj bi bila Ledava deležna temeljite regulacije, spremembe korita in celo delne selitve.

V Zavarovalnici Triglav ponujajo letos prvič novo obliko zavarovanja

Dodatno zavarovanje vznika sladkorne pese

Vseh naravnih pojavov ni mogoče napovedati, zato tudi škod, ki jih ti povzročijo v kmetijstvu, ni mogoče predvideti. Vsak dober gospodar zato želi svoje pridelke pred naravnimi ujmami zaščititi, saj si le tako lahko zagotavlja svojo socialno varnost. Ko fizično varovanje pridelkov ni mogoče, za zavarovanje poskrbijo v zavarovalnicah in v Zavarovalnici Triglav, največji slovenski zavarovalnici, namenjajo skrbi za svoje zavarovance še posebno pozornost.

Območna enota Zavarovalnice Triglav v Murski Soboti opravlja svojo dejavnost na najbolj kmetijskem območju v Sloveniji, zato jo nekateri upravičeno imenujejo kar kmetijska zavarovalnica. Zavarovanje posevkov in plodov je postalo na tem območju že tradicija in vedno več je pridelovalcev, ki se odločajo za tovrstno zavarovanje. Tako so v soboški območni enoti lani zavarovali kar 21.500 hektarjev posevkov in plodov, za kar so zavarovanci vplačali okoli 130 milijonov tolarjev zavarovalnih premij (zaradi katastrofalne lanske suše jim je zavarovalnica od te vsote vrnila 25 milijonov tolarjev) in imeli za 4 milijarde tolarjev jamstva.

Povečan obseg zavarovanja v zadnjih letih je tudi posledica subvencioniranja kmetijskega zavarovanja, ki ga svojim občanom zagotavljajo v pomurskih občinah, pravi Jožica Caf, vodja kmetijskega oddelka pri območni enoti Zavarovalnice Triglav v Murski Soboti. Posamezne pomurske občine so namreč prispevale za svoje občane plačilo od 20 do 40 odstotkov zavarovalne premije, k občinskemu deležu pa je 50-odstotni popust pri premiji primaknila še zavarovalnica in zavarovancem je ostalo le plačilo preostanka zavarovalne premije, ki so jo lahko plačali v treh obrokih. Te ugodnosti želijo ohraniti tudi za letošnje zavarovanje, zato so z občinami že stekli pogovori o zagotavljanju občinskega deleža.

V Zavarovalnici Triglav so vselej znali prisluhniti potrebam in željam zavarovancev in v soboški območni enoti so tako ugodili tudi potrebam in željam pridelovalcev sladkorne pese. Skupaj z ustreznimi službami na sedežu Zavarovalnice Triglav so pripravili zavarovanje dodatnega rizika pri pridelovanju sladkorne pese in kot prva slovenska zavarovalnica prihajajo letos prvič na trg z novo obliko zavarovanja, to je **dodatno zavarovanje vznika sladkorne pese**.

Pri uvedbi tovrstnega zavarovanja so se zgledovali po avstrijskih zavarovalnicah, slovenskim pridelovalcem sladkorne pese pa so ponudili ugodne pogoje za **dodatno zavarovanje vznika sladkorne pese.** Visok in kakovosten pridelek sladkorne pese je namreč mogoče doseči le z dobrim poljskim vznikom in ohranjanjem ustreznega sklopa vse do spravila. Za dober poljski vznik sta potrebni poleg kakovostnega semena tudi pravilna predsetvena priprava tal in pravilna setev. Tudi ob zagotavljanju ustrezne agrotehnike pa se včasih žal zgodi, da je treba setev sladkorne pese zaradi slabega vznika ponoviti. Slab vznik je v največ primerih posledica zaskorjenosti zemlje, do katere pride zaradi dolgotrajnih padavin po setvi sladkorne pese. Ponovna setev prestavlja dodatne stroške za pridelovalce, zato so jim v Zavarovalnici Triglav ponudili dodatno zavarovanje tega rizika. Zavarovanje pokrije škodo, ki je posledica slabega vznika zaradi zaskorjenosti, toče, spomladanske pozebe, snežnih zametov ali poplave. Zavarovanje vznika sladkorne pese je dodatno in ga ni mogoče skleniti brez osnovnega zavarovanja za škode po toči, požaru in streli. Cena dodatnega zavarovanja je enotna in znaša 3.700 tolarjev na hektar, sklene pa se lahko najpozneje do setve oz. do 10. aprila. Zavarovalnica poravna oškodovancem stroške ponovne setve, ki se priznavajo v letu 2002 v višini 40.000 tolarjev na hektar, bistvo tega zavarovanja pa je, da je pridelovalec upravičen do povračila stroškov za ponovno setev takoj, ko je ta opravljena.

Dober vznik je odvisen od kakovostne priprave zemlje in setve.

Ob teh stroških je pridelovalec upravičen še do povračila škode, ki nastane z izpadom pridelka zaradi ponovne setve. Odstotek izpada se priznava v višini od 2 do 12 odstotkov in je odvisen od datuma ponovne setve. Če je ponovna setev opravljena do 15. aprila, zavarovalnica prizna izpad pridelka v višini dveh odstotkov, če je, denimo, setev 16. maja ali pozneje, pa priznava izpad 12 odstotkov. Sicer pa lahko dobijo pridelovalci vse podrobnejše informacije pri svojem zavarovalnem zastopniku ali strokovnih službah za kmetijska zavarovanja pri območni enoti Zavarovalnice Triglav.

Zapišimo še, da mora zavarovanec o slabem vzniku čim prej pisno obvestiti zavarovalnico, ki skupaj z zavarovancem opravi ogled in dogovor o ponovni setvi. Če je ponovna setev potrebna, je zavarovanec le-to dolžan opraviti takoj, ko so ugodne agrometeorološke razmere za setev. Kot smo že zapisali, določi zavarovalnica odstotek delnega izpada v količini končnega pridelka po posebni tabeli. Če je bilo soglasno dogovorjeno, da se setev ponovi, agrometeorološki dejavniki pa tega ne dopuščajo, se škoda obračuna, kot da bi bila setev opravljena v zadnjem roku po tabeli (16. maj). Če so bile agrometeorološke razmere ugodne in setev v dogovorjenem roku ni bila opravljena, zavarovanec ni upravičen do zavarovalnine.

Zaradi zaskorjenosti tal bo potrebna ponovna setev.

triglav

Cene v kmetijskih trgovinah

KZ Petiza - Polana

semenski krompir		
sorta, debelina v mm	pakiranje	MPC v SIT/kg
desiree, SE	25/1	170,00
mineralna gnojila		
NPK 15-15-15	50/1	58,60
NPK 7-20-30	50/1	71,80
KAN Kutina	50/1	46,00
UREA	50/1	54,60
KAN Avstrija	50/1	46,00
sredstva za varstvo rastlin		
dual gold	1/1	4.590,00
grodyl plus	1/1	4.670,00
cuprablau	1/1	820,00
[illegible]	1/1	1.960,00
folidol olje	0,2	460,00
folidol olje	1/1	1.520,00
belo olje	1/1	830,00
pyramin turbo	1/1	4.790,00
goltix	1/1	6.150,00
stomp	1/1	1.980,00
dicuran forte	1/1	6.770,00
oleo ultracid	0,2	1.080,00
[illegible]	0,1	1.660,00
[illegible]	1/1	510,00
pepelin	1/1	480,00
semenska koruza		
PR38F70, PR37M81	25 MK	9.230,00
PR37H24, PR37M34	25 MK	9.230,00
[illegible], PR38P05	25 MK	8.270,00
clarica, monalisa	25 MK	8.270,00
helga	25 MK	6.900,00
DK 300	25 MK	7.390,00
[illegible]	25 MK	7.390,00
[illegible]	25 MK	6.900,00
canada, occitan	25 MK	7.320,00
pelican	25 MK	7.320,00

KZ Radgona, Prodajni center Radenci

mineralna gnojila	pakiranje	MPC v SIT/kg
NPK 15-15-15, Avstrija	50/1	60,21
NPK 15-15-15, Kutina	50/1	61,36
NPK [illegible]-30	50/1	73,55
NPK 6-12-24	50/1	54,87
NPK 14-7-17+2Mg+11S	50/1	103,08
KAN Avstrija	50/1	49,22
KAN Kutina	50/1	50,59
[illegible] 26%N, 13%S, Avstrija	50/1	98,20
UREA	50/1	59,33
NPK 6-10-30+0,2B	50/1	52,10
NPK 0-10-30+3Mg+0,1B	50/1	66,10
sredstva za varstvo rastlin		
dual gold	1/1	4.761,50
grodyl plus	1/1	4.242,10
mentor	1/1	2.327,10
cuprablau	1/1	831,00
[illegible]	1/1	1.476,50
[illegible]	0,25	515,00
[illegible]	1/1	3.648,30
[illegible] 250 ec	0,5	5.040,00
folidol olje	0,2	465,80
[illegible]	0,5	807,00
[illegible] olje	1/1	1.449,00
[illegible] ec 500	1/1	3.439,00
belo olje	0,5	529,00
belo olje	1/1	772,00
pyramin turbo	1/1	958,00
[illegible]	1/1	5.958,00
[illegible]	1/1	1.799,00
[illegible]	1/1	11.109,00
[illegible]	1/1	5.499,00
mesurol fs 500	0,2	3.144,00
mesurol fs 500	1/1	10.199,00
[illegible]	1/1	694,00
[illegible] 400 ec	1/1	7.999,00
[illegible]	0,1	1.689,00
[illegible]	140 g	8.188,00
semenska koruza		
PR38F70	25 MK	9.873,60
PR37H24, PR37M34	25 MK	9.873,60
PR38F26, PR39K38	25 MK	8.712,10
[illegible], PR38P05	25 MK	8.712,10
clarica, monalisa	25 MK	8.045,40
[illegible]	25 MK	8.045,40
DK 300	25 MK	7.748,60
LG 2244, lotus	25 MK	7.748,60
[illegible]	25 MK	7.289,40
[illegible]	25 MK	7.877,20
[illegible]	25 MK	8.474,90
pelican, occitan	25 MK	7.233,50
[illegible]	25 MK	7.741,10
[illegible]	25 MK	6.836,60
[illegible]	25 MK	7.741,10

O povezovanju v slovenskem zadružništvu

Z združevanjem do večje konkurenčnosti

Organiziranost v 13 zadrugah kaže na pretirano razdrobljenost pomurskega zadružništva

Slovensko zadružništvo je doživljalo v svoji zgodovini številne vzpone in padce. Bilo je v razcvetu, nemalokrat pa je zašlo tudi v krize, vendar je bilo vselej trdoživo in se mu je uspelo obdržati. Slovenskemu zadružništvu se trenutno ne pišejo najboljši časi, zato mora nujno najti poti, ki ga bodo pripeljale iz krize. Preveč je razdrobljeno, da bi lahko preživelo, zato se bo moralo povezovati, saj bo sicer vstop Slovenije v Evropsko unijo tudi za zadružnike izredno boleč. Če povezovanja ne bo, bo velik del majhnih zadrug propadel ali pa jih bo prevzel drug kapital, so ugotavljali na posvetu o povezovanju zadružništva, ki ga je pripravila v Murski Soboti Kmetijsko-gozdarska zbornica Slovenije.

Prizadevanja, da bi prišlo tudi do kapitalskega povezovanja zadrug, so v Sloveniji že dalj časa, vendar resnih premikov doslej še niso zabeležili. To še toliko bolj velja za pomursko zadružništvo, ki je organizirano v 13 zadrugah, kar kaže na njegovo pretirano razdrobljenost. Tudi s številčnostjo članstva se v teh zadrugah ne morejo pohvaliti, saj je vanje vključenih le 1.370 kmetov, prav po številu članov pa se pomurske zadruge uvrščajo med najmanjše v Sloveniji. Vseh trinajst pomurskih kmetijskih zadrug je ustvarilo v letu 2000 9 milijard tolarjev prometa, kar v povprečju ne znese niti 700 milijonov tolarjev po zadrugi, večina teh zadrug pa se otepa še z likvidnostnimi težavami in le malo je takšnih, ki funkcionirajo brez kreditov.

Poznavalci pomurskega zadružništva zatrjujejo, da je bila usodna napaka narejena v devetdesetih letih, ko je prišlo do razdruževanja in drobljenja zadružništva. Panonka, ki je nekoč slovela kot največja zadruga v državi, je razpadla na šest manjših zadrug, od njih so zdaj ostale le štiri in tudi te si še niso zagotovile preživetja. Kljub težavam, s katerimi se ubadajo, pa resnejših razmišljanj o združevanju ni zaslediti. Za takšno obnašanje so predvsem krive stare zamere, zato je težko pričakovati, da bi sedanje upravljalske strukture spodbujale povezovalne procese.

Povezovanje pa bo nujno, če bodo zadruge želele ostati na trgu konkurenčne. Tega se v vodstvih in upravljalskih strukturah zadrug sicer zavedajo, vendar kaže, da po njihovem še ni nastopil pravi čas za to. Zavedajo se namreč, da bodo posledica združevanja zadrug tudi presežni delavci pa tudi kakšen stolček v vodstvenih in upravljalskih strukturah bo odveč, temu pa se ne želi nihče odpovedati. Vendar v dobro zadružništva bodo takšni koraki nujni, na kar v Kmetijsko-gozdarski zbornici in tudi v Zadružni zvezi Slovenije vedno glasneje opozarjajo. Za spodbujanje povezovalnih procesov in za ukrepe v zadružništvu je uspelo izboriti Kmetijsko-gozdarski zbornici Slovenije nekaj sredstev v proračunu kmetijskega ministrstva v letošnjem in prihodnjem letu. uredba o tem je že nared in to bi zadruge morale izkoristiti. Pa ne le, da poberejo denar. pač pa predvsem zato, da bodo konkurenčnejše.

Praksa potrjuje, da tam, kjer propada zadružništvo, propada tudi kmetijstvo. Le z odprtimi očmi se je treba popeljati po Sloveniji in tudi po Pomurju in kaj hitro bomo lahko ugotovili, v kakšnem stanju je naše zadružništvo. Slabše je zadružništvo, večja je zaraščenost kmetijskih zemljišč, tam, kjer kmetijstvo propada, pa se tudi zadružništvo ne bo moglo obdržati. Da je položaj resen, potrjujejo tudi podatki zadružnih bilanc, ki pravijo, da je vsaka peta slovenska zadruga v resnih težavah, vsaka deseta pa je pred propadom. Takrat, ko zadruga že propada, pa je za združevanje prepozno in tudi nesmiselno. Bodo to pravočasno dojeli tudi pomurski zadružniki?!

Ludvik Kovač

Strokovni nasvet

Oskrbovalni ukrepi v semenskih posevkih trav

V Kmetijskosvetovalni službi za Pomurje si prizadevamo obuditi semensko pridelovanje trav in detelj. V sodelovanju z Agranto semenarstvo smo pri kmetih posejali do zdaj 82 ha semenskih posevkov trav, želimo pa si, da bi tovrstno pridelovanje še razširili.

Semenarstvo širimo predvsem na govedorejsko usmerjenih kmetijah, in sicer iz naslednjih razlogov:

·Kmetija ima neprestan vir kakovostne voluminozne krme iz najboljšega sortimenta trav, ki vsebuje visok odstotek surovih beljakovin ter drugih hranljivih snovi.

·Dohodkovno gledano je semenarstvo dopolnilna dejavnost na kmetiji.

·Žetvene ostanke porabi kmetija pri vzreji plemenskih telic oziroma pri presušitvi visoko proizvodnih molznic.

Pridelovanje je zelo zahtevno, zato je treba izvesti v posevkih vse agrotehnične ukrepe za dosego kakovostnega semena.

Na območju Pomurja dobivajo kmetje največ semena iz mnogocvetne in trpežne ljuljke, širimo pa tudi pridelovanje semena iz pasje trave.

Mnogocvetno ljuljko semenimo v prvem in drugem letu po setvi, in sicer v prvem letu 1. in 2. košnjo in v drugem letu rasti 1. košnjo. Če potrebuje kmetija kakovostno voluminozno krmo za živino, siliramo zelinje prve košnje do 25. aprila in semenimo 2. košnjo.

Trpežno ljuljko semenimo v prvem, drugem in tretjem letu po setvi, in sicer 1. in 2. košnjo.

Pasja trava je rastlina dolgega dne, zato razvije generativno razvojno fazo rasti samo ob prvi košnji, v vseh naslednjih košnjah razvije vegetativne bili. Za njo je značilno, da jo semenimo samo pri 1. košnji.

V semenskih posevkih lahko povzročajo velike težave pleveli, ki zmanjšujejo uporabno vrednost semena, zato si moramo prizadevati, da so semenski posevki razpleveljeni. Pregled opravlja fitosanitarna služba pri Kmetijskem inštitutu Slovenije, in sicer dvakrat, v razvojni fazi latenja in v razvojni fazi dozorevanja. Posevke, ki so zapleveljeni, aprobacijska komisija izloči.

Če je potreba po uporabi herbicidov, bomo uporabljali proti širokolistnim plevelom naslednje herbicide:

·Dikocid, Herbocid 2.5 do 3 l/ha
·Starane 250, 1.0 do 1.5 l/ha
·Galium 5 do 6 l/ha
·Deherban combi-MD, Dicofluid MP combi 4 do 5 l/ha
·Harmony 75 DF 10 do 15 g/ha

Ozkolistne plevele bomo zatirali s Furore super 1.0 do 1.2 l/ha.

S herbicidi tretiramo od razraščanja do kolenčenja trav pri minimalni dnevni temperaturi zraka 8 °C, nočna temperatura zraka naj ne bi padla pod 0 °C.

V semenskih posevkih lahko dela veliko škodo tudi ščavje, ki ga tretiramo z Asuluxom v količini 4 l/ha. Njegova učinkovitost je tesno povezana z razvojno fazo rasti (rozeta) in z srednjo mesečno temperaturo zraka, ki ob tretiranju naj ne bi bila nižja od 15 °C.

Semenski posevki potrebujejo za rast veliko hranilnih snovi. V prejšnjih sušnih letih je bil izkoristek hranil slabši, še zlasti dušika, zato ne bo odveč opozorilo, da ne smemo pretiravati z gnojenjem z njim, saj lahko posevki močno poležejo.

KGZ Murska Sobota
Specialist za travništvo in pridelovanje krme
dr. Stanko KAPUN

Izobraževanje za kmete

V občinski dvorani v Črenšovcih bo 29. marca ob 9.00 predavanje Na vodovarstvenih območjih. Istega dne ob 14.00 bo ocenjevanje vin Društva vinogradnikov in sadjarjev Filovci v vaškem domu v Filovcih.

Regijski kviz Mladi in kmetijstvo

Zmagovalci od Sv. Jurija

Kmetijskosvetovalna služba za Pomurje in KGZ M. Sobota sta bila organizator regijskega tekmovanja Mladi in kmetijstvo. To je zvabilo v novo večnamensko dvorano v Apačah devet tričlanskih ekip iz vseh štirih pomurskih upravnih enot.

Tekmovanje je bilo letos nekoliko spremenjeno, saj se vprašanja niso nanašala zgolj na kmetijstvo, temveč na vse, kar je življenjsko povezano s podeželjem. V ospredju je bila sicer tema Slovenski kmetijsko okoljski program, nič manj pomembne pa niso bile tudi druge kmetkijske teme. Vsi tekmovalci so pokazali odlično znanje, pomursko regijo pa bo zastopala na državnem tekmovanju, ki bo letos v Krškem, ekipa Društva podeželske mladine Sveti Jurij ob Ščavnici. Kako močni so mladi iz občine Sveti Jurij ob Ščavnici, potrjuje tudi dejstvo, da se je še ena njihova ekipa uvrstila na 3. mesto, vmes pa so bili mladi iz DPM Goričko Bodonci.

O. B.

ZEU-DRUŽBA ZA NAČRTOVANJE IN INŽENIRING d.o.o.
Staneta Rozmana 5, 9000 Murska Sobota
tel.:02/536 13 10; fax.:02/534 10 86; e-mail:zeu@zeu.si

V SREDIŠČU TURNIŠČA
smo zgradili
POSLOVNO-STANOVANJSKI OBJEKT
(P+1+M),
v katerem so prostori pošte.

NA PRODAJ SO:
- STANOVANJA (vseljivo)
- TRGOVSKE ali GOSTINSKE PROSTORE (IV. gradbena faza)
- POSLOVNE PROSTORE (vseljivo ali V. gradbena faza)
Informacije osebno ali po telefonu:
ZEU - Družba za načrtovanje in inženiring, d.o.o,
Murska Sobota, Staneta Rozmana 5
vsak dan od 7. do 15. ure,
tel.: 02 536 13 10, 02 536 13 20 (Óri, Vrbnjak)
Izdelujemo in izvajamo:
- občinske in regionalne prostorske in razvojne plane
- lokacijsko in ostalo urbanistično dokumentacijo
- projekte nizkih in visokih gradenj
- inženiring v pripravi in izvedbi (nadzor) investicij
- urejanje premoženjskih razmerij na nepremičninah
- gradnja in prodaja za trg
- razvojne in okoljske študije

Vesele velikonočne praznike
OLJARNA "KOCBEK"

za ljudi, ki cenijo svoje zdravje
-predelava oljnih semen po naročilu
Nerafinirana jedilna olja:
-bučno olje
-solatno olje
-sončnično olje
-repično olje
-hladno stiskano sonč. in bučno olje
Jedilna buč. semena:
-navadna
-pražena-slana
Stara Gora 1: Tel.:+386 (0)2 568-90-26
Fax.: +386 (0)2 568-90-97

gostišče Kuzmič s prenočišči
Vesele velikonočne praznike
Slavko Kuzmič s.p.
gsm: 041 669 473
Sv. Jurij 10
9262 Rogašovci
tel.: ++386 (0)2 557 10 87

OBJEKT VARUJE PRED SONCEM, POGLEDI IN INSEKTI
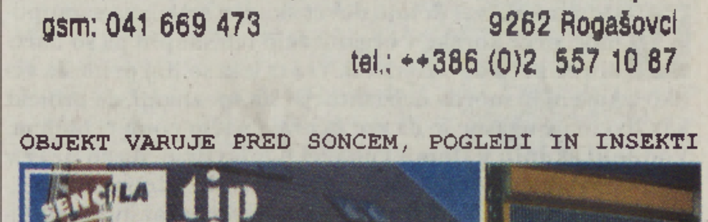

KOMUNALA
Javno podjetje d.o.o.
Kopališka 2
Murska Sobota
Telefon N.C.: (02) 521 37 00
Telefax: (02) 521 37 40

KOMPLETNE POGREBNE STORITVE:
ugodna prodaja pogrebne opreme - brezplačni prevozi - ugodna prodaja vencev in cvetja - ureditev dokumentov - objava osmrtnic v javnih medijih - opravljanje storitev po dogovoru - plačilo na več obrokov brez obresti - urejanje zelenic
24-urna DEŽURNA SLUŽBA, GSM: 041 631 443

Suša in odplake ogrožajo živalski svet ob Muri

Ko se mlake obarvajo *plavo*

Plavčki so pred dnevi prilezli iz zimskega počivališča in si nadeli *plavo* oziroma modro barvo, da bi privabili samice

Plavček ali barjanska žaba (*rana arvalis*) je prebivalec stoječih voda vzhodne Slovenije. Ogroža ga uničevanje življenjskega prostora; kako močno, se lahko prepriča vsak, če le stopi iz avtomobila in gre pogledat njihovo bivališče v Zatonu na Petanjcih. Na nekaj kvadratnih metrih se je pred dnevi drenjalo vse polno modrih glavic, ki so kukale iz vode; majhna mlaka, ki je zaradi zimske suše le še ena redkih, je bila hkrati smetišče in greznica. Prijava ekološke inšpekcije iz lanskega leta očitno ni zalegla, naravovarstvene inšpekcije pa v Sloveniji še nimamo – zaenkrat.

Plavček spada med ogrožene živalske vrste v Sloveniji in je res zanimiv spomladanski pojav – če ga lahko tako imenujemo. Toda vprašanje je, ali lahko zaradi ogrožene živalske vrste zaščitimo ves njihov življenjski prostor – habitat? Tudi v Zatonu, kjer je letos mogoče hoditi skoraj po celotni površini, saj prvič po dolgih desetletjih to območje ni pod vodo, je kljub suši še vedno dovolj mlak, da žabe mrestijo. Pravzaprav - po mnenju naravovarstvenikov - predstavljajo za dvoživke večjo nevarnost ribiči (ki vlagajo v vodo ribe, ki žrejo paglavce), odplake (marsikje imajo odtoke speljane kar v tekočo ali stoječo vodo, kar je prepovedano) in ceste, saj pod avtomobilskimi gumami konča kljub opozorilom veliko žab.

Plavčke lahko vidimo – seveda če smo tiste tri, štiri dni, ko so obarvani *plavo*, na pravem mestu na terenu – na območju ob reki Muri, tudi pri Copekovem mlinu pri V. Polani jih je bilo veliko. Lani je dosegla populacija vrh v obdobju t. i. povečane številčnosti. Kako bo v prihodnje? Suša je sicer »naravni pojav«, toda ogrožajo jih tudi drugi sovražniki, predvsem pa je ogrožen njihov naravni življenjski prostor.

Bernarda B. Peček

Mlaka s *plavimi* žabami v Zatonu. Težko jih je fotografirati od blizu, saj se hitro skrijejo v vodo, zato smo si sposodili še fotografijo plavčka iz publikacije Prirodoslovnega muzeja Slovenije Varstvo narave na Slovenskem.

Posebni priznanji lendavskemu in soboškemu sodišču

Prvi zaključujejo elektronsko zemljiško knjigo!

Zgodovinski dan za učinkovitejše poslovanje

Slovenska posebnost je, da je tehnološka podpora sodišč v pristojnosti Vrhovnega sodišča Republike Slovenije. Le-to je tudi nosilec projekta elektronske zemljiške knjige. Pričakovanja javnosti v zvezi z novim projektom so velika. Ročno vodena papirnata zemljiška knjiga je namreč pomembna ovira za ažurno sporočanje podatkov, zato je Vrhovno sodišče na začetku leta 2000 sprejelo projekt prehoda na elektronsko zemljiško knjigo na vseh 44 okrajnih sodiščih v državi.

Danes lahko s ponosom poudarimo, da sta obe prekmurski okrajni sodišči v Lendavi in Murski Soboti prvi, ki že zaključujeta prenos v elektronsko zemljiško knjigo. Konec leta 2001 je bilo na državni ravni v elektronsko zemljiško knjigo prenesenih 343.430 zemljiškoknjižnih vložkov, kar predstavlja 29 odstotkov celotnega obsega, s čimer so za 4 odstotke presegli predvideni lanskoletni načrt. Trenutno pa je v elektronsko zemljiško knjigo prenesenih 422.177 zemljiškoknjižnih vložkov ali 35 odstotkov celotnega obsega. Nekatera sodišča v državi precej presegajo to povprečje. Pri tem vodita okrajni sodišči v Lendavi in Murski Soboti z 78 oziroma 76,5 odstotka, kar praktično pomeni, da lahko na dveh sodiščih izdajajo zemljiškoknjižne izpiske nemudoma, in sicer v nekaj minutah. Gre seveda za velik prihranek pri poslovanju sodišča.

To tudi pomeni, da je projekt na obeh prekmurskih okrajnih sodiščih v zaključni fazi in da so ostali v ročni zemljiški knjigi samo najzahtevnejši vložki, ki jih sedaj ob rednem poslovanju postopno prenašajo v elektronsko obliko. Referenti so delo opravili v poldrugem letu, kar je v primerjavi z izkušnjami iz tujine zavidanja vreden dosežek.

Eden od osnovnih ciljev uvedbe elektronske zemljiške knjige je preprostejši in hitrejši postopek vpisa. Projekt informatizacije naj bi bil, po načrtih sodeč, končan do konca leta 2003. To je v primerjavi z izkušnjami iz tujine rezultat, ki uvršča Slovenijo med države, katerim je uspelo najhitreje vzpostaviti moderno elektronsko zemljiško knjigo. V nekaterih državah Evropske unije so potrebovali namreč za uveljavitev elektronske zemljiške knjige skoraj deset let, v sosednji Avstriji pa kar trinajst. Povsod naj ne bi bilo niti ene nepremičnine, ki ne bi bila vpisana v zemljiško knjigo in dostopna vsem pod enakimi pogoji. Leta 2004 bi pri nas čakali na izpisek iz zemljiške knjige (ta je bila ustanovljena leta 1747) namesto dosedanjih nekaj mesecev največ šest dni, zato imajo na okrajnih sodiščih po vsej Sloveniji prav z zemljiško knjigo polne roke dela. Pri tem ne gre le za informatizacijo, ampak tudi za vpisovanje etažne lastnine.

Sicer pa je v pripravi pravilnik o dostopu do elektronske zemljiške knjige, s pomočjo katerega naj bi odpravili zaostanke. Za dokončno ureditev elektronske zemljiške knjige so postavili rok 14 mesecev, za odpravo zaostankov pa dve leti. Že letošnjo jesen bo mogoč dostop do elektronske zemljiške knjige slehernemu uporabniku. V ta namen so ponekod postavljeni posebni kioski s popolno tehnično opremo, kar naročnikom omogoča vpogled v sleherni izpisek iz elektronske zemljiške knjige. Tako se lahko državljan, notar, odvetnik ali drugi uporabniki sami seznanijo s stanjem prek posebnega internetnega programa. Na ta način je državljanu prihranjena pot na sodišče, kjer je zemljiška knjiga.

Projekt elektronske zemljiške knjige pa je vključen tudi v projekt posodabljanja evidentiranja nepremičnin, pri katerem s posebnim posojilom sodeluje tudi Svetovna banka. Tik pred začetkom pa je tudi pilotski projekt elektronskega vlaganja zemljiškoknjižnih predlogov. Gre za prvi poskus uvedbe elektronskega poslovanja v sodne postopke, ki ga omogoča zakon o elektronskem poslovanju. Ob pozitivnih izkušnjah bo programska rešitev za potrebe zemljiške knjige razširjena na območje celotne države. Uporabiti pa jo bo mogoče tudi pri drugih sodnih postopkih, kjer se sodišča srečujejo z veliko kolino vlog državljanov, kot so npr. sodni register ter izvršilni in pra... postopki.

Milan Jerše

Dnevno se prenese v elektronsko zemljiško knjigo povprečno več kot 1.300 zemljiškoknjižnih vložkov ali več kot 7.000 tedensko. Usklajevanje poteka tudi prek posebnega pogodbenega dela, ki ga opravljajo posamezni najuspešnejši zemljiškoknjižni referenti.

Dobrodelna prireditev v Ljutomeru

Izkupiček bo šel družini Rudolf iz Drakovec

Karitas Župnije Ljutomer je pripravil minuli petek zvečer v okviru svojega kulturnega in humanitarnega programa že trinajsto dobrodelno prireditev ob materinskem dnevu. Dvorana Doma kulture je bila pretesna za vse obiskovalce, na odru pa se je zvrstila kopica domačih nastopajočih in tudi gostov, med katerimi velja omeniti znano slovensko citrarko Tanjo Zajc - Zupan in dobrotnika leta 2001 po izboru časopisa Naša žena Toneta Planinška.

Slednjemu so v dvorani najbolj prisluhnili, saj gre za invalida, ki je resda nizek po rasti, ampak ima zato toliko večje srce. Svoje življenje je posvetil skrbi za izboljšanje razmer, v katerih živijo invalidi, presenečata pa njegova objektivnost in sproščenost, s katero spremlja svoje življenje in življenje okrog sebe.

Tone Planinšek iz vasice Zavrstnik pri Litiji (na desni, op. a.) je bil imenovan leta 2001 za dobrotnika leta. Nekoč po poklicu krojač je danes invalidski upokojenec, ki ima na radiu Ognjišče svojo redno oddajo.

Njegov moto je: Delaj to, kar lahko, in živi, kakor zmoreš! Ukvarja se tudi s pisanjem za revijo Prijatelj in fotografijo, s katero je že večkrat opozoril na slabe razmere invalidov. Kritične besede pa je namenil naši državi, ki jo je imenoval »mačeha, ki ukinja vedno več ugodnosti za invalide«.

Tudi letos je bil namenjen izkupiček s prireditve socialno ogroženi družini z bližnjega območja. Tokrat je šlo nekaj več kot 205 tisočakov v roke družine Rudolf iz Drakovec. Rudolfova mama je vzgojila že šest otrok, od katerih so trije že odrasli, trije pa hodijo še v šolo, in natem so namenjena zbrana sredstva. Že na odru je gospe Rudolfovi izkupiček ob čestitkah za materinski dan izročila tajnica Karitas Marija Pušenjak.

Tomo Kočar

V Domu Lukavci želijo lokalno mrežo skupin za samopomoč

V Domu Lukavci deluje devet skupin starih za samopomoč, prve korake v organizaciji teh skupin pa so naredili že pred devetimi leti. Vsa ta leta so jim prinesla veliko izkušenj in morda najžlahtnejši sta spoznanji, da projekt kar živi in ne ugasne in da gre za pravi način pomoči ljudem. Voditelji skupin v Domu Lukavci ugotavljajo, da so prav v skupinah lahko ustvarili pristen prijateljski odnos, ki je presegal institucionalno delitev vlog v domskem varstvu med zaposlenimi in varovanci.

Kljub temu pa čutijo potrebo, da takšno »notranjo« obliko pomoči nadgradijo in jo odprejo navzven. »Želimo si zunanjih sodelavcev in voditeljev skupin,« je povedala na predstavitvi skupin starih za samopomoč v Domu Lukavci direktorica Stanka Vozlič. Koordinatorka delovanja skupin v Domu Suzana Žibrat pa je dejala: »Koordinacija v lokalnem prostoru bi bila nujno potrebna.« Udeležence domskih skupin namreč želijo tudi na ta način povezati z zunanjim življenjem in drugimi skupinami v širšem socialnem okolju. Da bi to moglo popolnoma zaživeti, je treba ustanoviti tudi mrežo skupin starih za samopomoč v Prlekiji, ki bi odprla poti za srečevanje tako članov skupin za samopomoč kot tudi voditeljev skupin.

Koordinatorka in organizatorka nacionalne mreže skupin starih za samopomoč Danica Matjanec je kot gostja pogovora o ustanovitvi lokalne mreže v Prlekiji dejala: »Recepta, kako se organizirajte, vam ne bi mogli dati. Izkušnje so namreč zelo različne. Kakšen način je za vas najboljši, boste spoznali sami.« Naloga lokalnega koordinatorja bi tako bila, ob strokovni pomoči nosilca projekta Združenje za socialno gerontologijo in gerontagogiko Slovenije, povezati že delujoče skupine in dopolnjevati mrežo še v drugih socialnih okoljih.

M. H.

Pomgrad mora plačati odškodnino

Nobena novica ni, če napišemo, da je svetnik in predsednik krajevne skupnosti Filovci Milan Varga na zadnji seji občinskega sveta občine Moravske Toplice spet izrazil mnenje, da je bila omenjena krajevna skupnost v zadnjih osmih letih zelo prikrajšana, ker je to že večkrat ponovil tudi na prejšnjih sejah, je pa novica odločba, ki jo je dobila krajevna skupnost v začetku marca. Tam namreč piše, da se »podjetju Pomgrad odmerja odškodnina zaradi spremembe namembnosti kmetijskega zemljišča ali gozda zaradi nedovoljenega posega na kmetijsko zemljišče – razširitve in poglobitve gramoznice v Filovcih.« O tem posegu smo v Vestniku že pisali, sedaj pa odločba, ki je romala iz Murske Sobote v Ljubljano in nazaj v Soboto, določa, da mora podjetje Pomgrad plačati odškodnino v višini 10 milijonov 748 tisoč tolarjev.

T. K.

Nacionalni preizkusi znanja v devetletki

Tokrat ustno, maja pa še pisno

Kot so sporočili iz Državnega izpitnega centra, so se začeli opravljati prejšnji teden nacionalni preizkusi znanja. Učenci tretjih in devetih razredov, ki so vključeni v prvi krog uvajanja devetletne osnovne šole in so prijavljeni k preizkusu ob koncu prvega in tretjega obdobja, bodo opravljali do 26. aprila ustni oz. praktični del teh preizkusov znanja.

V tretjih razredih bodo učenci opravljali nacionalni preizkus znanja iz slovenščine (ali madžarščine ali italijanščine) in matematike. Teh učencev je v Sloveniji 1.421 na 39 osnovnih šolah, medtem ko je učencev devetega razreda 807 na 18 osnovnih šolah in bodo prav tako opravljali preizkus iz slovenščine, matematike ter enega izbranega predmeta iz nabora desetih obveznih predmetov.

Ustni oziroma praktični del nacionalnih preizkusov znanja se izvaja pri posameznih predmetih na različne načine. V tretjem razredu imajo učenci pri slovenščini in madžarščini govorni nastop, pri italijanščini ustna vprašanja, pri matematiki pa ustna vprašanja ob konkretni dejavnosti. V devetem razredu pri predmetih matematika in zgodovina ustnega oziroma praktičnega dela nacionalnih preizkusov znanja ni, pri slovenščini imajo učenci govorni nastop, pri angleščini in nemščini ustna vprašanja, pri preostalih predmetih pa je praktični del nacionalnih preizkusov znanja oblikovan kot terenske vaje (geografija), kot praktični preizkus (biologija, fizika, kemija, športna vzgoja, glasbena vzgoja) ali kot praktični izdelek (likovna vzgoja).

Pisni del preverjanja znanja ob koncu prvega obdobja in pisni del zaključnega preverjanja in ocenjevanja znanja ob koncu tretjega obdobja se bo začel s slovenščino, in sicer 8. maja 2002.

C. K.

ABC Pomurka International odkupila lastniški delež Marka Slaviča v Mesni industriji

Partnerski dogovor in ohranitev sodelovanja

Poslej nekaj več kot 75-odstotno lastništvo v tem mesno-predelovalnem obratu

ABC Pomurka International je postala v teh dneh nekaj več kot 75-odstotni lastnik Pomurke Mesne industrije. Kot nam je povedal direktor Darko Pejnovič, so prišli do tega lastništva z odkupom lastniškega deleža, ki ga je imel doslej v Mesni industriji podjetnik Marko Slavič iz Ključarovec, ter z nakupom delnic od ene od pooblaščenih investicijskih družb, ki je delnice Mesne industrije prevzela od Slovenske razvojne družbe za zapolnitev privatizacijske vrzeli. Kot je znano, je podjetje ABC Trading, ki sta ga ustanovila ABC Pomurka International in omenjeni podjetnik, pred leti od Slovenske razvojne družbe že odkupilo 51-odstotni delež Pomurke Mesne industrije, hkrati pa je vložilo v dokapitalizacijo Mesne industrije še 750 milijonov tolarjev.

Marko Slavič ml.

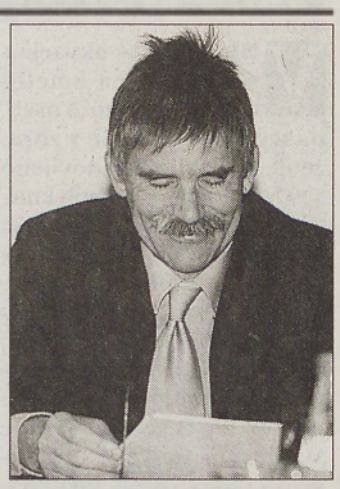

Darko Pejnovič

Sredstva dokapitalizacije so v Pomurkini Mesni industriji v celoti namenili za posodobitev obrata Klavnica, kjer so zamenjali dotrajano opremo, posodobili proizvodni proces in uredili infrastrukturo ter tako uspeli obdržati izvozno licenco za najzahtevnejše tuje trge. V novi klavnici zdaj lahko v eni uri zakoljejo 120 prašičev in 30 goved, v Mesni industriji pa se že pripravljajo tudi na preselitev obrata Predelava. Za naložbo v proizvodnjo za izdelavo trajnih konzerv bodo potrebovali približno milijarde tolarjev, za vse naložbe, ki jih načrtujejo v tem letu, pa okoli milijardo 100 milijonov tolarjev. Obrat za proizvodnjo trajnih konzerv bo moral biti nared do konca leta, saj sicer zaradi zaostrenih veterinarsko-higienskih predpisov obrat Predelava ne bo dobil statusa industrijskega obrata in tudi ne izvozne licence.

Prav nove naložbe v Mesno industrijo so bile tudi razlog za spremembo lastniških deležev. Ker bodo vlaganja precejšen finančni zalogaj, naj bi se odločil podjetnik Marko Slavič za prodajo svojega lastniškega deleža. Kot nam je povedal Marko Slavič ml., je njegovo družinsko podjetje tudi lastnik Ljutomerčana, kjer so prav tako potrebne večstomilijonske nove naložbe, takšnega zalogaja pa si ne more privoščiti. Če bi želel ostati enakovreden partner v Pomurki Mesni industriji, bi moral za posodobitev prispevati okoli 700 milijonov tolarjev, v prihodnosti pa bo treba tudi v Ljutomerčana vložiti več sto milijonov tolarjev. Tu so lani že posodobili mehanizacijo za vinogradništvo, obnovili so prašičjo farmo na Cvenu, za te naložbe so namenili okoli 400 milijonov tolarjev, načrtujejo pa še posodobitev kleti in mešalnice močnih krmil.

Tako v ABC Pomurki International kot v podjetju Marka Slaviča pa zagotavljajo, da sodelovanja s tem ne prekinjajo. Prodaja lastniškega deleža je bil le partnerski dogovor, nam je zagotovil Marko Slavič ml. in dodal, da bo ostalo njegovo podjetje še naprej največji dobavitelj živine za Pomurkino Mesno industrijo.

Ludvik Kovač

Stavka zdravnikov v bolnišnici

Pravica do stavke je bila omejena na treh oddelkih

V bolnišnici Murska Sobota se je stavka začela v torek, devetnajstega marca, problemi pa so se pojavljali že od vsega začetka in niso rešeni vse do današnjega dne,« je povedal na ponedeljkovi tiskovni konferenci stavkovnega odbora zdravnikov Splošne bolnišnice Murska Sobota Jelko Čopi, dr. med.

Kot je pojasnil predsednik stavkovnega odbora zdravnikov Splošne bolnišnice Murska Sobota Borislav Vrbanec, dr. med., so bile pred začetkom stavke postavljene stavkovne zahteve in tudi način, kako bo stavka potekala v bolnišnici. Stavkovni odbor in vodstvo bolnišnice sta na začetku dosegla glede tega soglasje, vendar se je pokazalo, da bodo nastale določene težave na manjših oddelkih. »Uprava bolnišnice je na podlagi dopisa z ministrstva od g. Vrhunca reagirala na način, da delo na majhnih oddelkih mora ostati, kakor je bilo pred stavko, torej, da se v dopoldanskem času delo opravlja v normalnem obsegu, v popoldanskem času pa so zdravniki v pripravljenosti. Kot člani stavkovnega odbora smo zahtevali, da se v soglasju s predstojniki teh oddelkov odredi enaka oblika dela kot na večjih oddelkih, da se zdravnikom omogoča dve- ali trizmenski turnus, in čeprav je bil dosežen konsenz s predstojniki oddelka, zdravnikom to s strani uprave ni bilo omogočeno,« je povedal predsedujoči stavkovnega odbora. Onemogočanje stavke zdravnikom na treh oddelkih, očesnem, za nos in grlo ter na oddelku za rentgenologijo, so potem pomurski zdravniki predstavili na glavnem stavkovnem odboru v Ljubljani, kjer so izrekli upravi murskosoboške bolnišnice ostro kritiko, saj je edina v Sloveniji, ki ni omogočila pravice do stavke vsem zdravnikom. Po tem konfliktu so na ponedeljkovem sestanku pred sklicano tiskovno konferenco stavkajoči zdravniki z upravo murskosoboške bolnišnice uspeli doseči soglasje, tako da bodo predstojniki tudi na očesnem oddelku in na oddelku za nos in grlo delo organizirali tako, da bodo zdravniki lahko stavkali. Delali naj bi v dveh izmenah, preostali del delovnega časa pa bi bolnike pregledali v ambulantah kirurškega oddelka in potem od doma poklicali zdravnika specialista, za kar bi dobil plačano nadurno delo. Na sestanek pa ni bilo predstojnika oddelka za rentgenologijo, tako da se o organizaciji dela zdravnikov na tem oddelku niso dogovorili, že sedaj pa zdravniki tu delajo v dveh izmenah z omejitvijo šest ur dela, obstaja pa potreba o uvedbi še ene izmene.

M. H.

Elektronsko bančništvo izriva delavce

Na rešetu delavci s srednjo šolo

V NLB Divizija Pomurja je dobilo ponudbo za odhod šestnajst delavcev, na seznamu neposlovnih profilov pa jih je še sto osem

Izvršni direktor NLB, d. d., Divizija Pomurja Viktor Šbül je na včerajšnji tiskovni konferenci odgovarjal na obtožbe sindikata v zvezi s posledicami pripojitve Pomurske banke NLB, med drugim tudi o odpuščanju presežnih delavcev, ki jih je upravni odbor sindikata zapisal v svojem zapisniku seje, ta pa je, kot je poudaril sklicatelj novinarjev, prišel v roke novinarja, da jih je povzel.

»Ocenili smo, da ... sami povemo, kaj si mislimo o tem, kar je vsebinsko na neki način tudi resnično,« je v uvodu povedal Viktor Šbül. Sindikat naj bi se po njegovem v diviziji ponovno obudil prav zaradi zavedanja, da so »skupaj na istem čolnu« in da morajo biti tudi sami aktivno vključeni v procese, ki bodo vplivali na raven pravic zaposlenih. »Z vodstvom sindikata nismo imeli nobenega konflikta in si ga tudi ne želimo, ampak se le pogovarjamo,« je dejal Šbül, ki je sindikatu tudi že pripravil pisni odgovor. Pred novinarji je potrdil navedbo, da je dobilo šestnajst zaposlenih v NLB Diviziji Pomurje na mizo ponudbo, da prostovoljno odidejo iz banke, za kar pa bi dobili odhodnino (za zaposlenega, ki ima v banki nad petnajst delovne dobe, znaša ta za vsako leto 80 odstotkov njegove plače, pod petnajst let pa 60 odstotkov), vendar potem ne bi bili upravičeni do pravic iz naslova brezposelnosti. Ta ponudba je posledica začetega prestrukturiranja z namenom racionalizacije v celotni NLB, d. d., o čemer je uprava družbe odločala že lanskega decembra.

Med prejemniki ponudbe velikega odziva ni pričakovati, je priznal tudi Šbül - zaenkrat naj bi tako odšla le ena delavka -, vendar bo tej prvi ponudbi sledila druga stopnja, in sicer ugotavljanje presežnih delavcev predvsem med zaposlenimi do pete izobrazbene stopnje. Viktor Šbül je potrdil tudi to, da obstaja seznam 108 zaposlenih, ki glede na delo, ki ga sedaj opravljajo, sodijo med neposlovne profile. »Naša želja je, da v zamahu ne zradiramo teh 108 neposlovnih profilov,« je izjavil sogovornik. Gre torej za postopno zmanjševanje števila zaposlenih, po načrtu uprave NLB v dveh do treh letih za štiristo delavcev, kar pomeni, da to ne bo obšlo niti pomurske divizije, kjer je zaposlenih 345 delavcev.

Sindikat obtožuje upravo tudi zaradi neprimerne sistematizacije zaposlenih, ki ni bila opravljena pred pripojitvijo in zaradi česar naj bi bili prizadeti pri plačah, oporekajo pa ji tudi delovni čas in ekonomsko trženje počitniških zmogljivosti tudi zaposlenim. Ena resnejših obtožb pa je tudi, da s priključitvijo Pomurske banke NLB izgubljajo komitente in so manj konkurenčni. Slednjo je zavrnila pomočnica izvršnega direktorja Zorica Kerec, rekoč: »Mi ugotavljamo, da smo v letošnjih dveh mesecih povečali fizični obseg poslovanja tako na kreditnem kot depozitnem področju.« Letos so odobrili prek 2,8 milijarde tolarjev posojil in garancij pravnim osebam in od 300 do 400 milijonov posojila na mesec za fizičnim osebam.

M. H.

Ženske to zmoremo

»Da ne bi le izvajale odločitve moških«

Aktivnejše vključevanje žensk v družbenopolitično življenje je dolgotrajen proces, ki bo prinesel koristi naslednjim generacijam, je bil eden od zaključkov na delavnici Ženske to zmoremo II. Ta je potekala konec tedna v Moravskih Toplicah, v sodelovanju z Uradom vlade RS za enake možnosti ga je izvajala delovna skupina za enakost spolov Pakta stabilnosti za jugovzhodno Evropo, financirala pa norveška vlada. Tokratna delavnica je bila namenjena članicam Stranke mladih Slovenije, glavni namen delavnice pa je, okrepiti politično moč in vpliv žensk v parlamentarnih strankah in spodbuditi nadstrankarsko združenje žensk.

Kot so povedale udeleženke, pri tem ne gre za kakšno feministično gibanje, saj se zavedajo, da bodo cilje lahko dosegli le s skupnimi močmi moških in žensk. Poskušale bodo spodbuditi čim več žensk k aktivni participaciji v družbenopolitičnem življenju, njihovo aktivno vključevanje v procesu odločanja in javne funkcije.

Na delavnici so poudarile, da morajo podedovane stereotipe premagati poleg celotne družbe tudi ženske same. Trenutno stanje v družbi je namreč tako, da ženske prevečkrat le izvajajo in realizirajo odločitve moških, med drugim tudi o vprašanjih, ki pretežno zadevajo in urejajo življenje žensk.

Pogovarjale pa so se tudi o najbolj perečih problemih, s katerimi se srečujejo ženske v družbi, tudi problemu prve zaposlitve ženske, saj so delodajalci prepričani, da bodo s prvo zaposlitvijo ženske več izgubile kot pridobile, in problemu mladih družin ter govorile o tem, kako hkrati uspešno delovati v vlogi matere, žene, uspešne v službi ter politično aktivne osebe. Ob tej priložnosti so ženske ustanovile tudi skupino za enake možnosti, ki bo delovala znotraj stranke, k sodelovanju pa so povabile tudi moške člane stranke. Pozornost so namenili tudi spremembi 42. člena ustave, kjer bi ženskam z zakonom povečali možnosti izvolitve na voljene funkcije v Republiki Sloveniji. Mnenje udeleženk delavnice in kasneje tudi skupine za enake možnosti je, da kvote, ki določajo število žensk v politiki, niso primerno orodje za spodbujanje participacije žensk v družbenopolitičnem življenju.

A. Nana Rituper Rodež

Skrb za čisto kapljico ni stvar enega praznika

Brez vode ni življenja

Sodobni človek porabi dnevno 80–160 litrov vode

Ob svetovnem dnevu voda, 22. marca, so se zbrali ob Bukovniškem jezeru predstavniki občinske uprave in občinskega sveta občine Dobrovnik na čelu z županom Marjanom Kardinarjem ter firme Roto, d. o. o., iz Murske Sobote, katere direktor Štefan Pavlinjek je predstavil zbiralnike deževnice in pitne vode. Šlo je namreč za prvi del projekta Brez vode ni življenja, v katerem so sodelovale tudi osnovne šole, turistična društva ter vsi, ki se zavedajo problema pitne vode. Vendar se poraja vprašanje, koliko je le-teh na odgovornih mestih, saj je padlo v oči, da ob Bukovniškem jezeru razen domačega ni bilo nobenega župana, čeprav so bili povabljeni vsi.

Seveda je ta dan minil v znamenju več prireditev in akcij v znamenju vode. Ena takih je bila tudi v Murski Soboti, kjer so učenci in dijaki prekmurskih šol postavili stojnice, s katerimi so opozarjali na pravilno ravnanje z zdravo pitno vodo. Ste že kdaj pomislili, koliko vode vsak dan porabite za umivanje? Koliko vode gre skozi straniščno školjko? Zakaj občasno poleti v medijih zasledimo prepoved pranja avtomobilov in zalivanja vrtov? Kakšno vodo pijete? Studenčnico v plastenkah? Biti bogat na račun vode? Voda je vir preživetja, a kako dolgo še?

Voda je osnovna naravna dobrina, ki je poleg zraka nujni pogoj za življenje, kot ga poznamo na našem planetu. Najbolj uveljavljene teorije o izvoru življenja govorijo, da se je to začelo v vodi, kjer se pravzaprav začne tudi človeško življenje. Voda je poglavitna sestavina živih bitij in pri človeku predstavlja okoli 60 odstotkov telesne teže. Tudi na razvoj človeka in civilizacije skozi zgodovino je vplivala voda. Najprej smo jo nujno potrebovali za pitje, nato smo uporabo vode razširili še na osebno higieno, proizvodnjo živil in na rekreacijo, sprostitev ter navsezadnje na pridobivanje električne energije. Zelo hitro smo odkrili, da je voda tudi ustrezen rezervoar za odlaganje odpadkov, kar se predvsem kaže v sodobnem razvitem svetu, ko ugotavljamo, da ni več le človek odvisen od vode, ampak je tudi voda oz. njena kakovost odvisna od človeka. Dnevna poraba vode v komfortnem življenju človeka znaša 80– 160 litrov: za kopanje in prhanje 20–40 litrov, za nego telesa 10–15 litrov, za pranje perila 20–40 litrov, za stranišča 20–40 litrov, za čiščenje prostorov 3–10 litrov, za pomivanje posode 4–7 litrov ter za prehrano (pitje, kuhanje) 3–6 litrov. Večja poraba je v mestih, kjer je tudi industrija, zato lahko pri večjih vodovodih dnevna poraba pitne vode presega tudi 300 litrov na osebo. To porabo bi lahko bistveno zmanjšali z racionalnejšo rabo pitne vode. Pri številnih opravilih (npr. nekateri tehnološki procesi, pranje avtomobilov, splakovanje stranišč), bi lahko uporabljali vodo slabše kakovosti. Slovenci smo na lestvici velikih porabnikov vode dokaj visoko, največji porabniki na svetu pa so Američani. Največ vodnih virov na svetu ima država Kongo v Afriki (nekdanji Zaire), ki pa so po drugi strani tudi najmanj izkoriščeni zaradi nenehno nestabilnega stanja v državi.

Tomo Koleš

Certifikat ISO 9002 za UE M. Sobota

Soboška upravna enota orje ledino

Načelniku UE Murska Sobota sta izročila priznanje Danica Šprajcar, direktorica področja ocenjevanja sistemov vodenja SIQ, in minister za notranje zadeve dr. Rado Bohinc.

Upravna enota Murska Sobota je decembra lani uspešno prestala presojo Inštituta za kakovost in meroslovje, zato so ji dodelili certifikat vodenja upravnih postopkov na prvi stopnji iz državne pristojnosti po standardih 9002: 1994. Certifikat sta tri mesece po tem Gezi Farkašu, načelniku Upravne Enote Murska Sobota, slovesno izročila Danica Šprajcar, direktorica področja ocenjevanja sistemov vodenja pri Slovenskem inštitutu za kakovost, in minister za notranje zadeve dr. Rado Bohinc.

Ob tem je načelnik Geza Farkaš povedal, da ima njihova enota 94 zaposlenih, pokrivajo pa področje 12 občin in 136 naselij, lani so izdali več kot 52 tisoč potrdil iz registra prebivalstva in matičnih knjig in opravili 96 tisoč drugih upravnih nalog, od katerih je le 1,5 odstotka nerešenih zadev. Delavci pa so v lanskem letu servisirali več kot 100 tisoč strank. »Pri tem se zavedamo, da brez kakovostnega dela ni kakovostnega življenja, zato smo tudi sami pristopili k dvigu kakovosti upravnega dela, kar se kaže z zmanjšanjem števila nerešenih zadev pa tudi števila pritožba.« Dodal je še, da je ta certifikat inštrument za nadaljnje kakovostno delo, sami pa pričakujejo več razumevanja in posluha pri vladi, kajti brez vlaganj v prostore ne bo mogoče slediti potrebam strank.

Minister Bohinc je ob tem dejal, da že nekaj let potekajo prizadevanja za dvig kakovosti na področju javne uprave, ki bodo letos dosegla enega od svojih vrhuncev. V parlamentu bodo kmalu dobili v drugo branje še pet zakonov, ki bodo obravnavali nove spremembe na področju javne uprave. Ob izročitvi pa je Šprajcerjeva dejala, da je soboška UE med tistimi slovenskimi upravnimi enotami, ki orjejo ledino na področju dviga kakovosti. Glede politike kakovosti v Upravni enoti Murska Sobota pa smo izvedeli, da mora biti kakovostna storitev je hitro in strokovno opravljena, da je stranka z njo zadovoljna. Njihovi trije poslovnimi cilji pa so zadovoljstvo stranke, zadovoljstvo zaposlenih in dvig učinkovitosti.

A. Nana Rituper Rodež ■

Turistične kmetije iz vse Slovenije v Prekmurju

»Najboljše nikoli ni za nami, ampak pred nami«

Po zaslugi dobro organiziranega združenja se je trženje turističnih kmetij v zadnjih petih letih močno izboljšalo – Pomembno sodelovanje z drugimi ponudniki turizma na podeželju

V Sloveniji se ukvarja s turizmom na kmetiji 480 registriranih oseb, od tega je včlanjenih v združenje, ki je bilo ustanovljeno 1997 leta, 270 turističnih kmetij. Predstavniki le-teh so se zbrali v sredo, 20. marca, v Moravskih Toplicah. Za predsednico združenja so ponovno izvolili Vilmo Topolšek, skupščine in razprave o aktualnih problemih pa so se udeležili svetovalka vlade Margareta Atelšek (Ministrstvo za kmetijstvo, gozdarstvo in prehrano), državna podsekretarka mag. Darja Radič (Ministrstvo za gospodarstvo) in mag. Milan Krišelj (Turistična zveza Slovenije). Brez finančne pomoči obeh ministrstev, ki je konec lanskega leta zaposlilo svetovalko za razvoj turizma na podeželju, in dobrega sodelovanja s Slovensko turistično organizacijo jim tako uspešna promocija prav gotovo ne bi uspela.

Za pogostitev ob dobrodošlici predstavnikov turističnih kmetij iz vse Slovenije so poskrbele turistične kmetije Podravja in Pomurja.

Združenje je v zadnjih letih uspešno zastopalo interese svojih članov, pripravilo številne predloge in pripombe pristojnim ministrstvom, ki so sprejemala različne zakone, uredbe in pravilnike o turizmu na kmetijah. Tudi na skupščini v M. Toplicah so člani opozorili na aktualno problematiko v zvezi s **priglasitvijo turizma kot dopolnilne dejavnosti** na kmetijah. Čeprav je rok za oddajo vlog za preregistracijo turističnih kmetij (prej so bili nekateri registrirani tudi kot samostojni podjetniki, v kar so jih tudi pri[illegible] li z dopisi pred šestimi leti, zdaj pa se lahko registrirajo kot kmetija z dopolnilno dejavnostjo) **10. maj**, je še vedno precej nejasnosti, odprtih vprašanj in različnih tolmačenj na upravnih enotah, ki vodijo postopke. Svetovalec z Ministrstva za gospodarstvo Stane Bizjak in Bogdan Pun[illegible] gartnik s kmetijskega ministrstva sta morala odgovarjati na številna vprašanja, vsi pa so podprli predlog, da naj pripravijo pristojna ministrstva do konca marca dodatna tolmačenja in natančnejša navodila za upravne enote. Nekatere upravne enote namreč zahtevajo tudi uporabno dovoljenja, čeprav je bilo [illegible] mačenje obeh ministrstev, da [illegible] dovoljenja samo za preregistracijo niso potrebna (za stari [illegible] jekt, kjer je že 30 let turistična dejavnost, je nesmiselno zahtevati uporabno dovoljenje). Isti ljudje, ki so jih silili pred [illegible] v s. p., jim danes ponovno [illegible] probleme in zahtevajo nekaš[illegible] dovoljenja, ki so nerealna. Vilma Topolšek je povedala: *»Čas je, [illegible] se tudi ti zaposleni na upr[illegible] nih enotah začnejo držati za[illegible] nov, ne pa da si jih vsak lok[illegible] či tako, kot njemu tisti dan [illegible] še. Če se tisti dan v službi [illegible] počuti in naletiš na njega [illegible] fertig, če pa je dobre volje, [illegible] ko vse dobro spraviš skup[illegible] Če znajo kmetje brati zak[illegible] pa jih bodo morali znati t[illegible] uslužbenci.«*

Stroški na kmetijah z d[illegible] nilnimi dejavnostmi so nevep[illegible] no visoki, saj morajo imeti vse [illegible] kot podjetje, ki funkcionira 365 [illegible] dni, čeprav nimajo ves čas [illegible] stov, saj morajo delati tudi [illegible] kmetiji in pripravljati hrano.

»Nikoli nisem bila proti no[illegible] nim zahtevam po redu ali čis[illegible] toči, toda ugotavljam, da [illegible] država dovoli, da se pri uv[illegible] vljanju vseh teh sistemov p[illegible] vljajo ljudje, ki na račun tega [illegible] liko služijo.

To je tisto, kar zamerimo [illegible] državi. Ne zamerimo, da hoč[illegible] od nas red in čistočo, ampa[illegible] da dovoli, da drugi služijo na [illegible] račun. Tudi za program HACCP [illegible] imam samo jaz doma že šti[illegible] nudbe, prav tako iz ocene var[illegible] sti. Nobenih koristi nimamo [illegible] teh stvari, nekdo pa na vel[illegible] služi,« *je bila na koncu tiskov[illegible] konference ostra predsedn[illegible] Združenja turističnih kmetij [illegible] Vilma Topolšek.*

Bernarda B. Pre[illegible]

Oddaje Studia As izobražujejo in svetujejo

Obstajajo tudi drugi dogodki

Prejšnji mesec 6. februarja je minilo natanko deset let od takrat, ko je bila narejena prva oddaja na Studiu As, takrat še Hi Fi Studiu. Od takrat je lokalna televizija spremljala dogajanje v mestu, potem širše, ko so dobili koncesijsko uporabo oddajnika na 54. kanalu pa pokrivajo skoraj celotno Pomurje. Njihova kamera zabeleži vse velike dogodke pa tudi tiste drobne, ki se zgodijo v našem mestu in v naših vseh in ki jih marsikatera druga kamera spregleda.

V svojem programu želijo kar se da informirati in zabavati, po novem pa tudi izobraževati in svetovati, saj so dobro zavedajo svoje vloge v tem prostoru. Na dan imajo 10 ur programa in 14 ur video strani, dnevno pripravijo povprečno 2 do 3 ure lastnega programa. Ustvarja ga 14 redno zaposlenih in 30 zunanjih predvsem mladih sodelavcev. Pogovarjali smo se z direktorjem in odgovornim urednikom Antonom Weingerlom.

Temu primerno je nastala na vaši televiziji nova oddaja?

Nova 45-minutna oddaja v živo Razvojna razkritja Pomurja bo na sporedu vsak četrtek ob 20.15, vodil pa jo bo Slavko Fartelj. V tej oddaji se bomo posvetili izobraževalnim in svetovalnim temam, torej temam, ki so koristne za našo regijo, to so podjetništvo, kmetijstvo, turizem ... Želimo dvigniti raven in storiti vse za razvoj te pokrajine. Predstavljali bomo uspešne Pomurce in vse tiste, ki lahko kaj ponudijo, govorili bomo o tem, kaj je kdo pozitivnega storil. Pokazali bomo perspektive in nakazati možnosti, da bi se kadri vračali.

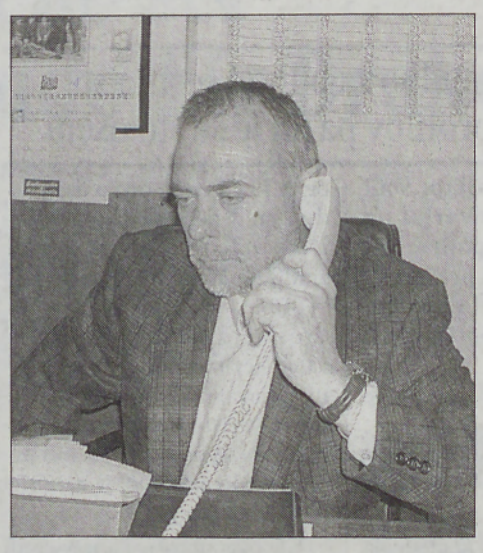

In če se dotakneva še obstoječih oddaj.

Oddaja Šport plus je večinoma namenjena lokalnemu športu, imamo turistični oddaji Turistični utrip Pomurja ter Viva Turistica, ki se predvaja tudi po Sloveniji. Teme, povezane z domom, obravnava oddaja Moj dom, oddaja Moji mali prijatelji je namenjena ljubiteljem živali, imamo tudi glasbeno oddajo Glasbena skrinja. Za mlade je mladinska oddaja Zakoj pa nej, oddaja posvečena zdravju je Vitalis. Za razvedrilo in zabavo poskrbimo v oddaji I feel good. Ob nedeljah pa je kmetijska oddaja Na domači grudi. Sicer pa od ponedeljka do sobote vsak dan pripravljamo informativno oddajo Gnes, vse najpomembnejše dogodke tedna pa v nedeljo združimo v oddaji Teden ob Muri. Vrtimo tudi zanimive reportaže in oddaje iz 3 TV mreže.

Kakšna pa je po vašem mnenju vloga lokalne televizije?

Lokalna televizije so nujno potrebne, kajti nacionalna televizija in komercialna POP TV bolj malo poročata o lokalnih stvareh. Mi pokrivamo tiste dogodke, ki so pomembni za to pokrajino, v dnevnih informativnih oddajah osrednje televizije pa zanje ne najdejo toliko prostora. Če pa se o tej regiji poroča, se vedno poroča o slabih novicah – stečajih, zastojih na mejnem prehodu ... Ljudem želimo predstaviti, da obstajajo tudi drugi dogodki.

Trenutno so vaši prostori veliki kot kakšen manjši studio.

Že jeseni se bomo preselili v nove prostore, ki jih gradimo v Gregorčičevi ulici. Takrat se bodo s sedanjih 72 kvadratnih metrov prostora preselili na več kot 300 kvadratnih metrov, imeli pa bomo tudi dva studia. Z izboljšanjem prostorskih in tudi tehničnih možnosti bomo izpopolnili še program.

In vaše želje, načrti?

Sodelujemo s 3 TV-mrežo, Združenjem lokalnih in regionalnih televizij Slovenije, s katerimi si redno izmenjujemo programa. In tudi v okviru tega si najbolj želimo promovirati Pomurje na področju Slovenije, po drugi strani pa naše ljudi čim bolj informirati in izobraževati.

A. Nana Rituper Rodež ■
Foto: A. N. R. R. ■

Mariborska študentska organizacija želi finančno pomagati

Pomoč otrokom nekdanjih delavcev Mure

Ker so v Študentski organizaciji Univerze v Mariboru (ŠOUM) menili, da lahko problemi s tekstilno tovarno Mura iz Murske Sobote, ki je pred kratkim odpustila nekaj svojih delavcev, vplivajo tudi na tiste študente in predvsem na njihovo študijsko delo, katerih starši so bili zaposleni v tem podjetju, so se odločili, da jim finančno pomagajo.

Kot so povedali na ŠOUM, gre za enkratno finančno pomoč iz solidarnostnega sklada ŠOUM, ki je namenjen za socialne probleme študentov in ki se lahko prek dodatnih prošenj obrnejo na njih. Ker torej črpa iz enega sklada več študentov s podobnimi problemi, ne morejo natančno določiti višine pomoči za otroke staršev, zaposlenih v Muri, ampak bodo te odvisne od socialnega položaja. Do pomoči bodo torej v tem primeru upravičeni samo študenti Univerze v Mariboru, pri katerih bruto mesečni prihodek na člana družine ne presega 130 odstotkov zajamčene bruto plače v Republiki Sloveniji. Za dodelitev finančne pomoči morajo poslati študentje prošnjo in dokazilo o višini dohodka na člana družine (odločba o odmeri dohodnine) ter dokazilo o izgubi delovnega razmerja prosilčevega starša v podjetju Mura na naslov: Solidarnostni sklad ŠOUM, Gosposvetska cesta 83, 2000 Maribor, do 31. marca 2002.

C. K. ■

Zgodilo se je ...

V petek, 22. marca, ob 6.20 se je zgodila prometna nesreča na cesti med Beltinci in Lipovci. Voznica osebnega avta je zaradi neprimerne hitrosti v ovinku trem ovinku zapeljala [illegible] nasprotno smerno vozi[illegible] če in trčila v osebni avto, s katerim se je pripeljala nasproti druga avtomobilistka. Prva se je budo po[illegible] škodovala, saj si je zvil[illegible] vratni del hrbtenice. Gmotne škode je za [illegible] lijon tolarjev.

Neznanci so 23. marca med 20. in 23. uro vlomili v garažo stanovanjske hiše v naselju **Mala vas** pri Ob[illegible] možu in ukradli kar tristo kilogramov svinjskega [illegible] sa in klobas ter lastnika [illegible] oškodovali za več kot 150.000 tolarjev. Le kaj bo [illegible] v soboto nesel k žegnanju?

S. S. ■

Flavtistični dan na glasbeni šoli

V soboto, 23. marca, je potekal v Murski Soboti tako imenovani flavtistični dan, ki ga je pripravila domača glasbena šola za mlade flavtiste nižjih glasbenih šol in učitelje flavt. Sodelovali so učenci glasbenih šol Pomurja ter glasbenih šol Ormož, Ptuj in Maribor. Flavtistični dan je bil tako sestavljen iz seminarjev, delavnic, učnih ur, razstave in koncerta.

Seminar je vodil prof. flavte Matej Zupan z Akademije za glasbo v Ljubljani. Predstavitev instrumenta in njegove zgodovine, posnetkov in velikih flavtistov je bila v rokah Metke Podpečan, v ustvarjalnih delavnicah pa je bilo poskrbljeno za ustvarjalno-glasbeni del. Seminar in učna ura sta bila v klubu PAC, druge dejavnosti pa v glasbeni šoli, s tem da je treba poudariti, da so vodili učno uro s kvartetom flavt člani skupine FOReM oziroma 4M, ki so ob 19. uri v PAC-u zaigrali tudi koncert ob pomoči pianista Blaža Puciharja. Kvartet FORem sestavljajo Matej Zupan, Matej Grahek, Matjaž Debeljak in Marko Zupan. Njihov koncert pred polno dvorano je bil bolj še ena učna ura za vse udeležence flavtističnega dneva, njihov spored pa se je začel s koncertom za štiri flavte in klavir Johana Melchiorja Molterja. Sledila sta Andante in Rondo Op. 25 Franza Dopplerja ter Tambourin Francoisa Gosseca. Nato sta Matej Zupan in Matej Grahek predstavila Leteče kreature Thomasa C. Woodsona, in sicer golobe, čebelo, velikega metulja in majhnega molja, netopirje in komarje, s tem da sta pri slednjih uporabila tudi metlico za pobijanje nadležnega mrčesa. Še ena žival je bila junak naslednje skladbe, in sicer Beli kos avtorja Eugena Damareja, ki ji je sledila Balada Carla Reineckeja. Tango fantazija je delo Jacoba Gadeja in Tokeja Lunda Christansena, tokrat ga je izvajal Matej Grahek, celotni kvartet pa je zaigral Berthomieujeve Mačke, ki so bile sestavljene iz stavkov Persan bleu, Lynx in Puma. Uradni del programa se je zaključil s Tremi plesi Garyja Schockerja.

Ob tem naj omenimo še povabilo na 4. srečanje flavtistov Slovenije, ki bo 25. in 26. maja v Zagorju ob Savi. Prišli bodo ugledni flavtisti z vsega sveta, in sicer Robert Stallman iz ZDA, Moshe Aron Epstein iz Izraela, Silvia Careddu iz Italije, Janos Balint iz Madžarske, Jean Penny iz Avstralije, Jean-Louis Beaumadier iz Francije, Matthias Ziegler iz Švice in Renata Penezić iz Hrvaške. Nastopil bo tudi Viva mladinski pihalni orkester Glasbene šole Zagorje, potekale bodo učne ure, delavnice in razstave, dr. Ivan Turk in Drago Kunej pa bosta posebej predstavila prazgodovinsko »koščeno piščal«, domnevno najstarejši najdeni glasbeni instrument.

T. K.

Flavtistični dan v Murski Soboti se je zaključil v polni dvorani kluba PAC s koncertom kvarteta flavt FOReM, ki ga sestavljajo Matej Zupan, Matej Grahek, Matjaž Debeljak in Marko Zupan, v ozadju pa se skriva pianist Blaž Pucihar. Foto: T. K.

Radenci v znamenju pevskih zborov

Prireditvi ob materinskem dnevu

Radenčani so se v preteklem tednu lahko udeležili kar dveh prireditev. Prvo je pripravilo KUD Bubla v Kongresni dvorani hotela Radin. V programu, ki ga je pripravila Lidija Slavič, povezovala pa Mateja Madon, so nastopili otroci iz radenskega vrtca, otroci osnovne šole v Radencih, Ljudski pevci KUD Bubla pod vodstvom Betke Škrlec in komorni zbor Akord, ki ga vodi Felicita Heric, matere in žene pa je z nagovorom pozdravil Vladimir Rantaša.

Kot posebna gosta sta nastopila kitarist Samo Zadravec, mentorica Simona Pirc, in pianistka ter skladateljica Betka Puconja iz Maribora. Na električnem klavirju Yamaha je zaigrala dve lastni skladbi. Spoznali smo zanimivo in samosvojo glasbeno osebnost, ki ji pripravlja priredbe za simfonični orkester znani slovenski skladatelj Jani Golob in je pred njo velik projekt, ki ga pripravlja za CD – skladba Aleluja za klavir, simfonični orkester in orgle.

Sobotni večerni koncert pa je organiziral MePZ Radenska s svojimi gosti MoPZ Društva vinogradnikov Goričko (na fotografiji). Domači zbor je odpel pod vodstvom dolgoletnega dirigenta Tomaža Kuharja spored večinoma znanih narodnih pesmi iz različnih slovenskih pokrajin, med njimi je bila tudi Sunce mi je zajšlo v priredbi Tomaža Kuharja. Program gostov z dirigentom Jožetom Slavičkom je bil vsebinsko bolj raznovrsten, slišali smo tudi uglasbitve pesmi znanih slovenskih pesnikov (Prešeren, Kette), med priredbami narodnih pa so izbrali tudi dve znani nekdanjih soboških profesorjev glasbe Vladimirja Močana (Zrasla mi je kopriva) in Danijela Gruma (San se šetao).

Kot že velikokrat pa se postavlja vprašanje premajhnega obiska pri nastopih pevskih zborov pa tudi sicer. Navzoči smo si bili edini, da smo preživeli lep večer in da za kaj takega sploh ni treba biti ne glasbeni strokovnjak ne zaprisežen ljubitelj zborovskega petja.

B. B. L. , Foto: D. M.

Prišla je velika noč

Dogodki velike noči so bili skozi stoletja tudi vir stalnega navdiha likovnih umetnikov – tako znanih kot preprostih ljudskih. Z motivom Kristusa v grobu so se spoprijeli mnogi med njimi, zdaj tudi učenci osnovne šole v Radencih, ki so ga pod vodstvom svoje učiteljice in mentorice, likovne pedagoginje Renate Sporn, oblikovali iz gline in z ozadjem iz papirmašeja. Božji grob, ki so ga naredili Ana Plej, Jerneja Koren in Zmago Rajnar ob pomoči svojih sošolcev, je preprost in pretresljiv, vsekakor vreden, da postojimo pred njim. Nastal je v okviru vsakoletne velikonočne likovne delavnice, ki sta jo organizirali v prostorih SMC pod cerkvijo svetega Cirila in Metoda predsednica KUD-a Bubla Marija Marič in predsednica likovne sekcije Elena Zechner. S svojimi izdelki in postavitvami so poleg otrok, ki so pod vodstvom mentoric in staršev barvali pirhe in delali butarice, sodelovale še Elica Kralj, Tinka Omar, Tončka Pučko, Ana Fujs in še kdo. Ogledamo si lahko stare molitvenike, velike in majhne pirhe, slike na steklo, stare voščilnice, razpela, prtičke, velikonočne jedi, butarice in cvetne aranžmaje.

B. B. L. , Foto: D. M.

Kokotič je zapel na Svetih gorah: Mati Marija, gor stante! Judje so van sineka fkrali, so ga daleč odgnali, na Sveti Križ so ga pribili. Jemi je tekla sveta kri, ajngeli so jo gor poberali, so jo pred Kristusovo bridko mantro nosili.

(Ljudska molitev iz Bučečovec)

Prvi del koncerta pevskega zbora Štefana Kovača

Prišla je pomlad in svoj tradicionalni pomladanski koncert je že 34. po vrsti izvedel Mešani pevski zbor Štefana Kovača iz Murske Sobote. Tokrat je bila prizorišče župnijska cerkev sv. Nikolaja, treba pa je dodati, da je to bil je prvi del koncerta, ki je sestavljen iz dveh različnih časovnih terminov. Zbor se je v tem delu predstavil predvsem s programom pesmi s sakralno vsebino ter z ljudskimi in umetnimi pesmimi. Tako so njegovi člani izvedli pet stavkov Misse Solemnis in Henorem S. Trinitatis avtorja Ignacija Hladnika in ob orgelski spremljavi Gorazda Tivadarja. Sledila je posem skladatelja Claudia Monteverdija Christe Adoramus Te, s katero je zbor ta teden nastopil tudi na tekmovanju v italijanski Riva del Garda. Prvi sklop koncerta sta zaključili Ave Maria Javierja Busta in Ave Verom Györgya Orbana. Drugi sklop, ko so pevci in pevke prišli s kora, se je nadaljeval s slovenskimi ljudskimi, kot so Pa se sliš, Roža na vrtu, Zagorski zvonovi, Kaj ti je deklica, Venci in Pavčičeva Če rdeče rože zapade sneg. Danes se zbor vrača z omenjenega tekmovanja ob Gardskem jezeru, tako da so bili rezultati znani šele včeraj zvečer. O njih pa kaj več naslednjič.

T. K., foto: N. J.

Razstava pirhov v Dobrovniku

Društvo upokojencev iz Dobrovnika je priredilo v sodelovanju z drugimi društvi, šolo in vrtcem tudi letos že tradicionalno razstavo pirhov, ki je ena najbolj priljubljenih in obiskanih v tem kraju. Razstava je bila na ogled v Kulturnem domu, obiskovalci pa so pirhe lahko tudi kupili. Prireditev ohranja kulturno dediščino in prenaša tradicijo na rodove, ki prihajajo, tematika pa privlači tako mlade kot starejše. Gre za neizčrpen vir idej, za različne tehnike barvanja in ... E. B.

Lojze Logar na otvoritvi le prek telefona

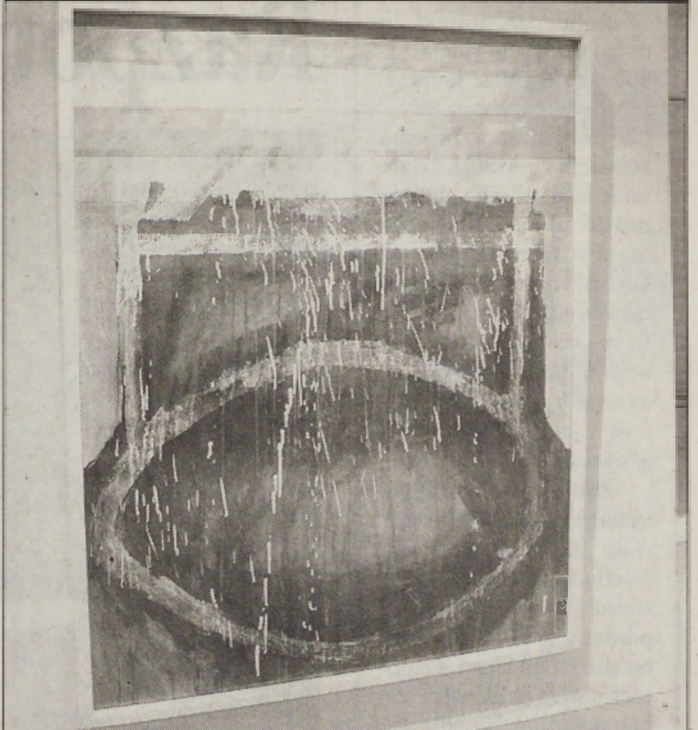

Po Ignacu Medenu bodo stene razstavnega prostora v PAC-u krasile slike Lojzeta Logarja. Otvoritev razstave njegovih del je bila namreč minuli petek zvečer, vendar se je avtor zaradi bolezni žal ni mogel udeležiti. Se je pa javil po telefonu in vsem obiskovalcem zaželel dobro počutje in prijetno druženje.

Lojze Logar se je rodil leta 1944 v Mežici. Diplomiral je leta 1968 na Akademiji za likovno umetnost v Ljubljani pod mentorstvom profesorja Maksima Sedeja. Leta 1970 je končal grafično specialko pri profesorjih Riku Debenjaku in Marku Pogačniku ter dobil leta 1974 štipendijo DAAD v Berlinu. Za svoje delo je prejel številne nagrade, med katerimi so najpomembnejše: nagrada na Britanskem mednarodnem grafičnem bienalu v Bradfordu leta 1986, nagrada Prešernovega sklada za grafiko in slikarstvo ter odkupna nagrada mednarodne žirije na Grafičnem bienalu leta 1987, nagrada na Bienalu akvarela v Karlovcu leta 1989, odkupna nagrada na Zagrebškem bienalu grafike leta 1990, dve priznanji za kvaliteto Tai Pei na Bienalu grafike leta 1992 in 1994, Grand Prix na Mednarodnem grafičnem bienalu v Györu in 3. nagrada na I. Mednarodnem grafičnem bienalu v Maastrichtu leta 1993 ter Jakopičeva nagrada leta 1994. T. K., foto: J. Z.

Razpisana priznanja Javnega sklada za kulturo!

Do petka, 5. aprila 2002, je odprt razpis za zbiranje predlogov za podelitev priznanj Javnega sklada Republike Slovenije za kulturne dejavnosti.

Z zlato ali srebrno plaketo sklada so lahko odlikovani posamezniki ali skupine predvsem za izjemne dosežke ustvarjalnega in poustvarjalnega dela na področju ljubiteljskih kulturnih dejavnosti pa tudi za izjemne dosežke pri organizacijskem delu, pri razvijanju novih oblik in vsebin delovanja, pri delu na področju kulturne vzgoje in izobraževanja, pri raziskovalnem delu, pri organiziranju strokovno svetovalnega in mentorskega dela, pri razvijanju kulturnega sodelovanja s Slovenci v zamejstvu in po svetu, pri publicističnem delu in ohranjanju nacionalne kulturne dediščine. Novo priznanje sklada je zlati znak sklada. Z njim bodo odlikovani aktualni odmevni ustvarjalni ali poustvarjalni dosežki na vseh področjih dejavnosti, ki so se izkazali zlasti v smislu inovativnosti in integrativnosti. Razpisana so tudi področna priznanja sklada za izredne ustvarjalne in poustvarjalne dosežke na posameznih področjih dejavnosti. To so Gallusova plaketa in listina (za področje glasbe), Linhartova plaketa in listina (gledališče), Maroltova plaketa in listina (folklora) ter plaketa in listina Mete Vidmar (ples). Pogoji razpisa so na spletni strani slkd@slkd.si.

Drobtinica

Prijazen nagovor

Se vam ne zdi, da naše vsakdanje *dobro jutro, dober dan, dober večer* odzvanjajo ponarejeno, dodobra utečeno, rutinsko. Pogosto je to pozdravljanje podobno neživljenjskemu posnetku z magnetofonskega traku. A je od nekdaj del našega vsakdanjika, rituala, ki je imel včasih globlji, pristnejši, prisrčnejši namen. No, da ne bom prečrnogled. Tu in tam ima pravi pomen še danes.

In danes se vsem nekam mudi; vihra nas nosi skozi čas in prostor k odkrivanju vedno novega in novega.

Čas za prijatelje, sorodnike, znance je odmerjen; odrinja ga naprezanje za večji kos vsakdanjega kruha. Kaj kruha, pogače; večje in slajše si želimo v tej ali drugačni obliki.

In begamo domov, sedamo pred okno v svet; pred novodobni hišni oltar, ki se mu reče televizor. Postajamo brezosebni, pozabljamo na sočloveka.

»Gor in dol sem šel po glavni cesti našega mesta, a ni se mi posrečilo spregovoriti ne s prijateljem ne z znancem,« mi navrže oni dan na glavni ulici znanec, ki me doslej nikoli ni nagovoril. Le z glavo je včasih pokimal. Spregovorila sva zatem besedo dve in hitro odšla svojo pot.

In oni dan se na tej glavni ulici postavi predme smejoča se prijazna gospa in spusti ogrlico besed:

»Dober dan, gospod. Že dolgo vas nisem videla. Kako kaj živite? Ali še prepevate v pevskem zboru, še vodite prireditve?« so prijetno žuborela vprašanja. Toplo mi je bilo pri srcu, da si je nekdo od malo poznanih vzel čas zame. In gospa je govorila in obujala spomine. Vedno bolj mi je godilo. In ves čas mi je zrla v obličje. In potem sem opazil, da usmerja pogled naravnost v moja usta. In potem je spustila v pomladni dan:

»Zobje v vaših letih potrebujejo stalnega zobozdravnika. Midva z možem imava zasebno ambulanto. Najine stranke so zadovoljne. Napraviva vam protezo, ki vam bo služila do smrti. Priporočam se za obisk najine zobne ambulante. Ne odlašajte z obiskom. Tu je vizitka. Na njej vse točno piše.« je končala in že je ni bilo več.

Stal sem tam nekaj trenutkov in vtaknil vizitko v žep. Jaz, upajoči, pa sem mislil, da me ljudje še niso pozabili. Zatem sem imel usta previdno zaprta, da nihče več ne bi opazil mojih zob, ki res potrebujejo pomoč zobozdravnika.

F. Š. ■

Na kratko

Lipa

Milena Jerebic iz Lipe ni le vodja dramske skupine, ampak je tudi avtorica besedila za skeč o delu in življenju na kmetiji, ki so ga pred kratkim predstavili na odru v domači vasi ter poželi velik aplavz. Dramsko skupino sestavljajo še: Štefan Matjašec, Olga Zadravec, Bojana Henzlin in Marko Balažic. (J. Ž.)

Vlado Mandič iz Murske Sobote

Prvi zlatarski mojster v Pomurju

Kje ste, mladi, ki bi lahko postali zlatarji

Samostojni podjetniki: Sandi Krhlikar in Franc Močnik, oba iz Ljubljane, Feliks Vrečko iz Maribora, Viktor Mohorič z Jesenic in Vlado Mandič iz Murske Sobote so si lani v prvi skupini izobraževanja in preverjanja znanja slovenskih podjetnikov (šestintrideset različnih poklicev) pridobili naziv zlatarski mojster.

Mojstrska diploma ima vsaj tri dimenzije oziroma funkcije: poslovodsko, strokovno in pedagoško. Po vstopu Slovenije v Evropsko unijo bo v njej priznana kot uraden dokument o doseženi stopnji izobrazbe. Imetnik mojstrskega izpita bo svobodno opravljal tisto delo, za katerega bo imel diplomo.

Med prvimi si je diplomo torej pridobil zlatar in juvelir Vlado Mandič. Prepričan je, da bodo to cenili tudi kupci izdelkov. Na izpitu je pač bilo treba pokazati določeno strokovno znanje in prav vsi, ki so pristopili, niso uspeli.

Poklica se je izučil pri zlatarskem mojstru Francu Guzlju, Celjanu, ki je imel zlatarno v Murski Soboti, teorijo pa je pridobival v zlatarski šol v Celju. Leta 1975 je Vlado Mandič odprl delavnico in prodajalno v starejši stavbi v Kocljevi ulici v Murski Soboti. V tej ulici ima prodajalno tudi danes, vendar v novi stavbi in seveda v lepo urejenih prostorih; delavnice pa so v poslopju v Ledavskem naselju pri nekdanjem Šiftarjevem mlinu. Zlatarstvo in juvelirstvo Mandič zaposluje (poleg mojstra) še osem delavcev, od tega pet zlatarjev in tri prodajalce. Trgovini ima namreč tudi v Gornji Radgoni in Moravskih Toplicah, nakit pa prodajajo še v treh Regalovih brezcarinskih prodajalnah.

Z Vladom Mandičem sem se pogovarjal v delavnici v Ledavskem naselju. Seznanil me je s tehnologijo izdelave serijskih izdelkov. Prstani in drug nakit so namreč uliti iz zlata, katerega čistina je 585 odstotkov (čisto zlato je 999), ali iz 925-odstotnega srebra. Ulitke potem seveda obdelajo, da se svetijo. Drugače je z unikatnim izdelki, ki so seveda enkratni, narejeni po ustreznih predlogah strank. Take pa je treba povsem ročno izdelati (valjanje, piljenje itd.)

Ta čas v delavnici ni nobenega vajenca. V preteklih letih pa so se praktično izobrazili štirje učenci in en delavec, ki se je prekvalificiral iz nekega drugega poklica v zlatarja in je zdaj uspešen podjetnik.

Vlada Mandiča sem vprašal, zakaj ni vajencev. »Zdi se, da mladih ta poklic ne zanima, rajši se vpisujejo v gimnazijo ... Na Slovenskem bo končalo v tem šolskem letu šolanje dvanajst prihodnjih zlatarjev, za sedanji novi dualni sistem izobraževanja pa so v vsej Sloveniji menda sklenili le štiri vajenske pogodbe.«

Ah, tako je? Sam pa sem menil, da zlato, srebro ... mlade bolj privlači. Očitno sem se uštel.

Vlado Mandič, zlatarski mojster iz Murske Sobote, je s svojim poklicem zelo zadovoljen. Dela ne manjka, čeprav je kupna moč prebivalstva majhna. Pojasnil je, da nakit ni preveč drag, zato si ga skoraj vsakdo lahko privošči. In očitno si ga: zase, za druge ... Priložnosti je veliko (razni jubileji, življenjske odločitve itd.) Nakit še zdaleč niso samo prstani. Zlatarji oziroma juvelirji (draguljarji) imajo opraviti tudi z dragimi kamni (briljanti, smaragdi, rubini, opali). V Pomurju imajo zadnji še največ privržencev.

V Mandičevi delavnici je obešenih veliko diplom, ki so si jih pridobili delavci in mojster na raznih izobraževanjih. Sam pa je tudi preverjen strokovni svetovalec za plemenite barvne kamne. Firma pa si je tudi pridobila žig žigosnega urada iz Celja, s katerim žigosajo vsak svoj izdelek in po katerem so prepoznavni: čistina materiala (zlato 585, srebro 925), znak izdelovalca (VM) in državni znak (S).

Upam, da to pisanje ne bo izzvenelo kot reklama, saj gre za običajen in samoiniciativen [illegible] vinarski prispevek, povod [illegible] pa je bila (podobno kot za [illegible] prejšnja mojstra in one, o [illegible] rih bomo še pisali) pridobit[illegible] mojstrskega naziva. To pa [illegible] staja vedno bolj aktualno tudi [illegible] prihodnje samostojne podj[illegible] nike, ker pač brez tega ne [illegible] mogoče pridobiti obrtnega [illegible] voljenja; pametno in koristn[illegible] je, da si mojstrsko diplom[illegible] dobijo tudi sedanji mlajši p[illegible] niki, čeprav tega od njih [illegible] ne zahteva. Sicer pa: čim ve[illegible] tem več veljaš.

Štefan Sobo[illegible]

Zlatarski mojster Vlado Mandič ob sodelavki Brigiti Čahuk, ki je specialist[illegible] za diamante (poznavanje, vstavljanje ...) - Foto: Š. S.

Propadajoča poslopja nekdaj bogate Ritonjeve domačije v Žihlavi

Razpotje cest in časa ob Ščavnici

Razpotje cest v Žihlavi. Foto: F. Š.

Pred 557 leti je Žihlava prvič pisno omenjena

Križišče cest v Žihlavi je opremljeno s smerokazi, ki usmerjajo popotnike kar v pet krajev. Od tukaj do Ptuja je 18 kilometrov. In cesta vodi še proti Mali Nedelji, Ljutomeru, Sv. Juriju ob Ščavnici in proti Gornji Radgoni vas usmerita kar dve tabli. In v tukajšnji vasi sem oni dan opazil tudi posledice, nastale na razpotju časa.

Ob nekoč poplavnem obrežju reke Ščavnice je bilo življenje v nedavni preteklosti težko. Le redki kmetje so imeli nepoplavne travnike, njive. Trdo so delali kmetje, njih dekle, hlapci, da so ustvarili kolikor toliko vredno blaginjo. Pred drugo svetovno vojno in do njenega konca je bila v Žihlavi vzorna kmetija družine Ritonja. In razpotje časa - druga svetovna vojna in preoblikovanje naše politične smeri po njej sta spravila to posest v žalostno stanje. Poslopja nekdaj mogočne kmetije danes vidno propadajo.

Leta 1946 je takratna socialistična oblast Ritonjeve razlastila in ustanovila prvo državno posestvo na tem območju. Zgrajeni so bili hlevi. S posestjo je nazadnje gospodarila Kmetijska zadruga Gornja Radgona. Zadnjih deset let teče denacionalizacijski postopek. Poteka počasi, ker so dediči razkropljeni po različnih krajih Slovenije. Izbrali so si različne poklice in med sorodniki zdaj ni tistega, ki bi se lotil kmetovanja na betežni domačiji. Čas pa neizprosno jemlje, kar so z žulji ustvarjali minuli rodovi, ki so se predvsem ubadali s poljedelstvom in živinorejo.

Sicer pa v Žihlavi rodovi že dolgo kmetujejo. Kraj je prvič omenjen leta 1445 oziroma pred 557. leti. Takrat je imel 12 hiš. Vas leži razmeroma nizko, saj je njena nadmorska višina le 190 metrov.

In dolgo so tukajšnji kratkohlačniki obiskovali osnovno šolo pri Sv. Duhu na Stari Gori, ki je od naselja oddaljena dva kilometra. Zdaj hlačajo oziroma se vozijo z avtobusi v kilometer oddaljenejšo šolo k Sv. Juriju.

Franček Štefanec ■

Na kratko

Goričko

Center za razvoj Goričkega p[illegible] pravlja projekt vzgoje in pre[illegible] ve zdravilnih zelišč. Pripravlj[illegible] so tudi že informativni da[illegible] mentorje OŠ, na katerih že u[illegible] sorodne dejavnosti. Zanimanje [illegible] pokazale OŠ: Bakovci, T[illegible] Cankova, Kuzma, Grad, Pu[illegible] ter OŠ I in II Murska Sobota. [illegible] jekt bo pomenil tudi možnost [illegible] iskalce zaposlitve. Na Gorić[illegible] kar nekaj neobdelanih zemlj[illegible] bi jih lahko revitalizirali z [illegible] njem zdravilnih zelišč. (J. Ko.)

Iz križevske občine

Petnajst zlatoporočencev

Vse bo obiskal župan

V križevski občini zelo cenijo starejše ljudi, saj so le-ti v preteklosti veliko prispevali k rasti svojih družin in razvoju vasi, krajevne skupnosti, že nekaj let pa tudi občine.

Zakonce, ki praznujejo okrogle obletnice poroke (petdeset, šestdeset in sedemdeset let), obiskujejo: župan Aleksander Mavrič, občinski svetnik ali predsednik vaškega odbora, jim čestitajo za obletnico, se zahvalijo za opravljeno delo na področju vzgoje otrok in prispevek k razvoju lokalne skupnosti.

Izročijo jim stensko uro z unikatnim posvetilom in košarico z dobrotami. Jubilanti so seveda veseli take pozornosti.

V letošnjem letu praznuje petnajst zakoncev z območja križevske občine petdesetletn[illegible] zakonske zveze, lani pa sa[illegible] poleg zlatih jubilejev tudi [illegible] biserna in en diamanten.

V tem letu so jubileje [illegible] novali: Jožefa in Franc Bi[illegible] iz Ključarovec, Marija in Al[illegible] Filipič ter Terezija in Matij[illegible] nič, vsi iz Borec; Matilda in [illegible] kob Petovar iz Dobrave, Ivan[illegible] in Alojz Brunčič ter Ana in [illegible] Slavič, vsi iz Stare Nove vas; [illegible] rija in Štefan Vogrinčič iz [illegible] čečovec, Marija in Alojz Jur[illegible] Cecilija in Ludvik Novak, vsi [illegible] Ključarovec.

Čez leto pa bodo še slavil[illegible] Viktorija in Ciril Zrnec, M[illegible] Martin Mertuk iz Borec ter [illegible] čiška in Mirko Strc, vsi iz [illegible] Milena in Franc Husar, [illegible] ter Janez Markovič, vsi iz [illegible] rovec, ter Alojzija in Alojz [illegible] čič iz Dobrave.

Čestitke jubilantom [illegible] imenu Vestnika!

Š. S.

TV Petek, 29. 3.

TV SLOVENIJA 1

6.30 Poročila
6.35 Dobro jutro
7.30 Poročila
7.35 Dobro jutro
8.30 Poročila
8.40 Prisluhnimo tišini
9.10 Prgišče priljubljenih pravljic
9.25 Zaplešimo, francoska serija
9.35 Na liniji, oddaja za mlade
10.10 Oddaja za otroke
10.35 Dosežki
10.55 Modro
11.25 O ljudeh in živalih
11.55 Ženska, brazilska nadaljevanka
13.00 Poročila, šport, vreme
13.15 Dobro jutro
15.00 Prvi in drugi
15.20 Osmi dan
15.55 Mostovi
16.30 Poročila, šport, vreme
16.40 Vaš tolar
16.50 Mladi virtuozi
17.00 Opremljeni za preživetje, ang. serija
18.00 Marko, mavrična ribica
18.10 Iz popotne torbe: Barvanje jajc
18.30 Deteljica
18.40 Risanka
19.00 Danes
19.05 Vaš kraj
19.20 Vreme
19.30 Dnevnik, šport, vreme
20.00 Sveti Pavel, ameriški film 1. del
20.30 Praksa, ameriška nanizanka
21.30 Cik cak
22.00 Odmevi, kultura, šport, vreme
22.50 Polnočni klub: Otroci vredni ljubezni
0.00 Opremljeni za preživetje, serija
0.55 Gledališče v hiši, jugoslovanska nan.
1.25 Strela z jasnega, nemška nadaljevanka
2.15 Gospa, ki izginja, angleški film (č.-b.)
4.10 Šport
5.10 Vsakdanjik in praznik
6.25 Barbra Streisand, posnetek koncerta

TV SLOVENIJA 2

15.30 Hladna vojna, ameriška serija
16.15 Gledališče v hiši, nanizanka
16.45 Strela z jasnega, nemška nadaljevanka
18.00 Evangeličansko bog., pr. iz Puconec
19.15 Videospotnice
20.00 Sfinga, nemška serija
21.00 Križev pot, prenos iz Rima
22.30 Opojna prosojnost barve, dok. oddaja
23.00 Videospotnice

POP TV

9.10 JAG, nan. - 10.00 Vsiljivka, nad. - 10.55 Tri sestre, nad. - 11.50 Esmeralda, nad. - 12.40 Lepo je biti milijonar - 14.10 Dragon Ball, risanka - 14.35 Jekleni Max - 15.30 Urgenca, nan. - 16.25 Esmeralda, nad - 17.20 Tri sestre, nad. - 18.15 Vsiljivka, nad. - 19.15 24 ur - 20.00 Mladi Indiana Jones, film - 21.45 Privid zločina, nan. - 22.40 JAG, nan. - 23.30 Glavni na vasi, animirana nan. - 0.00 24 ur

KANAL A

10.40 Matlock, nan - 12.00 Popstars - 13.00 Ricki Lake, ponovitev - 14.15 Obala ljubezni, nad. - 15.00 Mladi in nemirni, nan. - 15.50 Ricki Lake - 16.40 Beverly Hills - 17.30 Ned in Stacey, nan. - 18.00 Roseanne, nan. - 18.30 Korak za korakom, nan. - 19.00 Popstars - 19.10 Meteor, vreme - 19.15 Šov Jerryja Springerja - 20.00 Nogometna arena - 21.00 Duša in telo, film - 22.40 Legende nogometa - 23.10 Ekstra magazin - 23.55 Šov Jerryja Springerja - 0.40 Paradiž, erotična serija

IDEA TV – KANAL 10

8.00 Dobro jutro, Pomurje - 9.00 Pomurski informativni kažipot - 15.00 ŽIVA-IDEA TV, ponovitev regionalnega programa - Aktualno - Dogodek dneva - 15.20 Kulturno-razvedrilno: Navigator (film, kultura, [illegible]) - 15.25 [illegible] - 16.15 Anketa - 16.40 Iz arhiva: Velika noč in pater Karel Gržan, ko je bil še v Kančevcih - 16.00 Kanal A - 18.00 ŽIVA-IDEA TV, regionalni program - Aktualno - Dogodek dneva - Tedenski komentar - 18.25 Nagradna igra v živo - 18.35 Videoidea, kontaktna glasbena oddaja - 18.55 Napoved športnih dogodkov - 19.00 Aktualno, ponovitev - 19.15 Kanal A

TV AS

09.30 Gnes, informativna oddaja, ponovitev. 09.45 Vitalis, zdravstvena oddaja, ponovitev. 10.15 Razvojna razkritja Pomurja, izobraževalno-svetovalna oddaja, ponovitev. 11.00 Zakoj pa nej, mladinska oddaja. 11.30 Videostrani. 16.45 Vitalis, zdravstvena oddaja, ponovitev. 17.15 Razvojna razkritja Pomurja, izobraževalno-svetovalna oddaja, ponovitev. 18.00 Gnes, informativna oddaja. 18.15 Miš maš, otroška oddaja, iz produkcije ZLTV. 19.15 Zakoj pa nej, mladinska oddaja, ponovitev. 19.45 Zavezani generacijam zanamcev, dokumentarna oddaja. 20.00 Gnes, informativna oddaja, ponovitev. 20.15 I feel good, zabavna oddaja s Činčem. 21.15 Glasbeni spoti. 21.30 Povej! Iz produkcije ZLTV. 22.30 Gnes, informativna oddaja. 23.45 Videostrani.

TV HRVAŠKA 1

7.00 Dobro jutro - 9.40 Skriti govor slike: Živi križ - 10.00 Poročila - 10.05 Izobraževalni program - 11.00 Za otroke - 12.00 Poročila opoldne - 12.35 Brazilski akvarel, nad. - 13.30 Mala princesa, film 15.05 Poročila - 15.15 Kristusovo trpljenje v umetniški zakladnici - 15.45 Križev pot na Ksaverju - 16.15 Televizija o televiziji - 16.45 Hrvaška danes - 17.00 Vsakdanjik - 18.30 Izobraževalna oddaja - 19.00 Kviz - 19.30 Dnevnik, šport, vreme - 20.05 Kardinal Franjo Šeper - 21.10 Križev pot, prenos iz Rima - 22.45 Odmevi dneva - 23.05 Šport danes - 23.15 Čudežni mož, film - 0.45 Ponette, film - 2.20 Nočni program

TV HRVAŠKA 2

10.35 Polna kapa, film - 12.20 Poslovni klub - 12.50 Sodnica Amy, nan. - 13.35 Politični magazin 14.25 Dokumentarna oddaja - 15.05 Za otroke in mlade - 16.40 Hugo - 17.05 Brazilski akvarel, nad. - 18.00 Panorama - 18.30 Kolo sreče - 19.05 Dokumentarna oddaja - 19.35 Oddaja klasične glasbe - 20.10 Svoboda, nad. - 21.00 Polni krog - 21.15 Tretja Fatimska skrivnost, film - 22.55 Cafe Cinema - 23.35 Mesečina

TV HRVAŠKA 3

10.00 Panorame turističnih središč Hrvaške (do 16.00) - 20.10 A. Dvorak: Stabat mater - 21.35 Zgodovina svetovnih prvenstev: 1966 (3/11) - 22.45 Čas je za jazz: Mate Matišić in Alan Bjelinski ter Hot Club Zagreb in New Jazz Trio - 23.55 Broadway, dok. film - 0.50 Umetnine svetovnih muzejev - 1.00 Košarka NBA akcija - 1.30 Košarka NBA: Orlando - Indiana, prenos (do 4.00)

TV MADŽARSKA 1

5.42 Jutranje misli - 5.45 Agrar - 6.00 Danes zjutraj - 8.30 Manekenke - 9.05 Aktualno danes - 11.05 Za večne čase, port. nan. - 12.00 Poročila - 13.00 Odd. regionalnih studijev - 14.00 Lahko noč, stric Potepuh, švedski otroški film - 15.05 Za upokojence - 15.30 Nepričakovano potovanje, kan. nad. - 16.20 Slo slik iz 20. stoletja - 16.30 Stena - 17.00 Reformatorska božja služba - 18.00 Poročila - [illegible] - 18.35 Okno - [illegible] vreme, šport - 20.05 Marija, mati Jezusova, it. film - 21.40 Evropski portreti, francoska nad. - 22.10 Poročila - 22.40 Thema - 23.00 Ljubezen po smrti, it. film

AS tv kanal 54
O NAS ZA NAS
Vsak dan
ob 1830 in 2000:
GNES - inform. odd.

TV DUNA

5.30 Začenja se dan - 8.40 Spomladanska matineja - 10.30 Volitve 2002 - 11.50 Poročila - 12.10 Zakaj? - 13.10 Skupna slika - 13.40 Po potepuških poteh - 14.05 Zaljubljen - 16.05 Znanstvena zakladnica - 16.35 »Človekov sin pride v roke grešnikov« - 17.00 Koledar - 18.00 Poročila, šport - 18.30 Risanka - 19.00 Hiša in dvorišče - 19.25 Vir naše prihodnosti - 19.30 József Mindszenty - 19.50 Vrane, poljski film - 20.55 Križev pot papeža Janeza Pavla II. - 23.00 Via Crucis

TV AVSTRIJA 1

6.20 Otroški program - 9.35 Lisa in sabljasti tiger, otroški film - 11.00 Robin Hood - 11.45 Mogočne race II, filmska komedija - 13.25 Aljaska, pustolovski film - 15.05 Knjiga o džungli, pustolovski film - 16.45 Formula 1, prenos treninga - 18.05 Pujsek, imenovan Babe, filmska komedija - 19.30 Čas v sliki - 20.15 Prometna konica, akcijski film - 21.45 Amistad, film - 0.05 Mož brez obraza, film

AVSTRIJA 2

9.00 Poročila - 9.05 Največja zgodba vseh časov, film - 12.00 Poročila - 12.10 Svetlobni učinki v Etiopiji - 12.55 Orel iz doline Velsa, film - 14.25 Via Mala - 16.00 Evangeličanska božja služba - 17.05 »Na poti v Golgoto« - 17.45 Samostan ob Donavi - 18.35 Križem kražem: Jezus v Tarragoni - 19.00 Dežela danes - 19.30 Čas v sliki - 19.55 Prazniční večer - 20.15 Legende o Jezusu, TV-film - 21.45 Čas v sliki - 21.55 Mia, ljubezen mojega življenja, drugi del TV-filma - 23.35 Ladja norcev, film

TV SPORED Sobota, 30. 3.

TV SLOVENIJA 1

8.00 Zgodbe iz školjke
8.30 Vesela hišica, lutkovna igrica
8.55 Male sive celice, kviz
9.50 Princ in berač, ameriški film
11.20 Na liniji, oddaja za mlade
11.55 Tednik
13.00 Poročila, šport, vreme
13.15 Mostovi
14.20 Koncert v Sandy Bottomu, ameriški film
16.00 Grdi raček Tine, risana nanizanka
16.30 Poročila, šport, vreme
16.45 Alpe-Donava-Jadran
17.15 Ozare
17.20 Na vrtu
17.45 Zapuščina davnine, angleška serija
18.15 Zajec Peter in prijatelji, risana nan.
18.40 Risanka
19.00 Danes
19.05 Utrip
19.20 Vreme
19.30 Dnevnik, šport, vreme
20.00 Čisto blizu nas, dokumentarni film
20.30 Sveti Pavel, ameriški film, 2. del
22.05 Trend, oddaja o modi
22.25 Slavospev življenju, norveška serija
22.55 Poročila, šport, vreme
23.30 Oz, ameriška nadaljevanka
0.30 Maščevanje, angleški film
2.15 Zapuščina davnine, angleška serija
2.45 Alpe-Donava-Jadran
4.40 Noč in dan, angleški film
6.10 Mario, nedeljski večer

TV SLOVENIJA 2

9.20 Frasier, ameriška nanizanka
9.40 Poljub v Glasgowu, angleška nad.
11.05 Zadnji francoski kralj, dok. oddaja
11.40 Zapuščena zemlja, dok. oddaja
12.25 Portret arhitekta Otona Jugovca
12.45 Stojan Kerbler, fotog. z dom. dvorišča
13.25 San Remo 2002, posnetek
17.00 Življenje je čudovito, am. film (č.-b.)
20.00 Slovenska polka in valček 2002
21.30 Klemperer, nemška nadaljevanka
22.20 Sobotna noč
0.20 Videospotnice

POP TV

8.30 Oliver Twist - 8.55 Mali helikopter - 9.05 Princesa Sissi - 9.30 Dragon Ball - 10.00 Jekleni Max - 10.30 Možje v črnem - 11.00 Godzila - 11.30 Fejst fantje, nan - 12.00 Šolska košarkarska liga - 13.00 Preverjeno - 13.45 TV Dober dan - 14.35 Številka na nujne primere, serija - 15.00 Prstan, nad. - 16.00 Naša sodnica, nan. - 17.00 Formula 1, prenos treninga - 18.05 Ljubezen ali denar, nan. - 18.35 Moja boš!, nan. 19.15 24 ur - 20.00 Lepo je biti milijonar - 21.10 Sprehod v oblakih, film - 23.00 Pred sodnikom, film - 1.00 24 ur

KANAL A

10.20 Obala ljubezni, ponovitev 260. dela - 11.10-14.25 Obala ljubezni, ponovitev 1.-4. dela - 14.30 Nogometna arena - 15.30 Zgodovina nogometa - 16.30 Matlock, nan. - 17.20 Simpatije, nan. - 18.10 Felicity, nan. - 19.00 Popstars - 20.00 Mirovna misija, film - 21.40 Helikopterska enota, nan. - 22.40 Spolni namen, film - 0.25 Mokre in divje, erotična serija

IDEA TV – KANAL 10

8.00 Pomurski informativni kažipot - 10.00 ŽIVA-IDEA TV, regionalni program - Aktualno - Tedenski komentar - 10.25 Nagradna igra - 10.35 Videoidea, glasbena oddaja - 19.55 Napoved športnih dogodkov - 11.00 Pregled dogodkov tedna - 12.15 Monitor: primarij Gregor Pivec, dr. med., direktor Splošne bolnišnice Maribor - Avtošov, oddaja o avtomobilizmu

TV AS

09.30 Gnes, informativna oddaja, ponovitev. 09.45 I Feel good, zabavna oddaja, ponovitev. 10.45 Miš maš, otroška oddaja. 11.45 Videostrani. 17.00 I feel good, zabavna oddaja, ponovitev. 18.00 Gnes, informativna oddaja. 18.15 Iz produkcije ZLTV. 19.00 Mengeška marela, 1.del glasbene oddaje. 19.45 Glasbeni spoti. 20.00 Gnes, informativna oddaja, ponovitev. 20.15 Videostrani.

TV HRVAŠKA 1

7.55 Poročila - 8.00 Za otroke in mlade - 10.00 Poročila - 10.05 Govorilnica - 11.10 Felicity, nan. - 12.00 Poročila opoldne - 12.30 Dokumentarna oddaja - 13.00 Prizma, mednarodni magazin - 14.00 Hrvaški otroški festival v New Yorku - 14.35 Oprah Show - 15.25 Kuharski dvoboj - 16.00 Poročila - 16.10 Zlata dekleta, nan. - 16.35 V kraljestvu morskih psov, serija - 17.35 Turbo Limach Show - 19.30 Dnevnik, šport, vreme - 20.05 Naši in vaši, dramska serija - 20.40 Deset zapovedi, film - 0.30 Poročila - 0.40 Darby O'Gill, film - 3.00 Nočni program

TV HRVAŠKA 2

10.40 Gepard, film - 13.15 Vabilo v gledališče - 14.30 Risani film - 15.00 Hišni ljubljenci - 15.45 Felicity, nan. - 16.35 Beverly Hills, nad. - 17.25 Briljantina - 18.20 Melrose Place - 19.05 Nenadoma Susan, nan. - 19.30 Fotografija na Hrvaškem - 19.50 Iz zakladnice hrvaških muzejev - 20.10 Boj za preživetje, serija - 21.00 Poročila - 21.10 Klapa Cambi - 22.00 Potovanja: Holandija, Luksemburg in Belgija

TV HRVAŠKA 3

10.00 Panorame turističnih središč Hrvaške - 15.05 Veslanje: Oxford - Cambridge, prenos - 15.40 Tenis: Istrska riviera, reportaža - 16.10 Košarka NBA, posnetek - 18.00 Namizni tenis, prenos EP iz Zagreba - 20.05 Hrvaška nogometna liga - 20.10 Nogomet. Kamen Ingrad - Osijek, prenos - 22.05 Hrvaška nogometna liga - 23.15 Šport danes - 23.30 Ekran 2000 - Vladimir Fulgosi in Biljana Čakičp - Veselič: Vilim - 0.20 Allonsanfan, italijanski film

TV MADŽARSKA 1

5.42 Jutranje misli - 5.45 Oddaja za kmetovalce, izbor - 6.00 Danes zjutraj - 7.25 Za otroke - 8.00

POP TV

9.10 JAG, nan. - 10.00 Vsiljivka, nad. - 10.55 Tri sestre, nad. - 11.50 Esmeralda, nad. - 13.15 Preverjeno - 14.05 Dragon Ball - 14.30 Jekleni Max - 15.30 Urgenca, nan. - 16.25 Esmeralda, nad. - 17.20 Tri sestre, nad. - 18.15 Vsiljivka, nad. - 19.15 24 ur - 20.00 Ubijalska lepota, film - 21.40 Tretja izmena, nan. - 22.30 JAG, nan. - 23.20 Glavni na vasi, nan. - 23.50 24 ur

KANAL A

10.45 Beverly Hills - 12.00 Dannyjeve zvezde - 13.00 Ricki Lake - 14.15 Obala ljubezni, nad. - 15.00 Mladi in nemirni, nad. - 15.50 Ricki Lake - 16.40 Beverly Hills - 17.30 Ned in Stacey, nan. - 18.00 Roseanne, nan. - 18.30 Korak za korakom, nan. - 19.00 Popstars - 19.10 Meteor, vreme - 19.15 Šov Jerryja Springerja - 20.00 Popstars - 21.00 Ekstra magazin - 21.50 Dharma in Greg, nan. - 22.20 Cybill, nan. - 22.50 Noro zaljubljena, nan. - 23.20 Šov Jerryja Springerja - 0.10 Paradiž, erotična serija

IDEA TV - KANAL 10

8.00 Dobro jutro, Pomurje - 9.00 Pomurski informativni kažipot - 15.00 ŽIVA-IDEA TV, ponovitev regionalnega programa - Aktualno - Dogodek dneva - 15.20 Iz našega studia - 15.50 NK Mura : NK Olimpija, reportaža - 16.00 Kanal A - 20.00 ŽIVA-IDEA TV, regionalni program - Aktualno - Dogodek dneva - 20.20 Velikonočne kasaške dirke v Ljutomeru, reportaža - 21.00 Aktualno, ponovitev - 21.20 Pomurski informativni kažipot - Kanal A

TV AS

09.30 Gnes, informativna oddaja, ponovitev. 09.45 Turistični utrip Pomurja, turistična oddaja, ponovitev. 10.00 Viva Turistica, turistična oddaja, ponovitev. 10.30 Kako biti zdrav in zmagovati?, oddaja Rudija Klariča. 11.00 Rojstvo naroda, dokumentarna oddaja. 11.30 Nogometni studio Naj N, oddaja o nogometu. 12.30 Videostrani. 14.45 Nogometni studio Naj N, oddaja o nogometu. 15.45 NK Mura : NK Olimpija, posnetek nogometne tekme. 17.30 Viva Turistica, turistična oddaja, ponovitev. 18.00 Gnes, informativna oddaja. 18.15 Moji mali prijatelji, oddaja o živalih. 19.00 Turistični utrip Pomurja, turistična oddaja, ponovitev. 19.15 Kako biti zdrav in zmagovati?, oddaja Rudija Klariča. 19.45 Glasbeni spoti. 20.00 Gnes, informativna oddaja, ponovitev. 20.15 Moj dom, oddaja v živo. 20.45 Glasbena skrinja, glasbena oddaja v živo. 21.30 Odprta tema, kontaktna oddaja v živo. 22.30 Gnes, informativna oddaja, ponovitev. 22.45 Videostrani.

TV HRVAŠKA 1

10.00 Poročila - 10.05 Izobraževalni program - 11.00 Za otroke in mlade - 12.00 Poročila - 12.35 Brazilski akvarel, nad. - 13.30 Predjed, film - 15.05 Poročila - 15.15 V živalskem svetu, serija - 15.55 Izobraževalni program - 16.45 Hrvaška danes - 17.00 Vsakdanjik - 18.30 Gozdovi in ljudje - 19.00 Kviz - 19.30 Dnevnik, šport, vreme - 20.05 Domnevno, dokumentarno-zabavna oddaja - 20.40 Pol ure kulture - 21.10 Trenutek spoznanja - 21.45 Misli 21. stoletja - 22.40 Odmevi dneva - 23.00 Šport danes - 23.15 Evromagazin - 23.50 Neil, film - 1.40 Nočni program

TV HRVAŠKA 2

9.55 Glasbeni mesečnik - 10.20 Črno-belo v barvah: Zakaj te očka pušča samo, film - 13.20 Forum - 14.20 Skupaj do zvezd - 15.05 Za otroke in mlade - 15.40 Hugo - 17.05 Brazilski akvarel, nad. - 18.00 Panorama - 18.30 Kolo sreče - 19.05 Simpsonovi - 19.30 Fotografija na Hrvaškem - 19.50 Iz zakladnice hrvaških muzejev - 20.10 Gilmorjeva dekleta, nan. - 21.00 Polni krog - 21.20 Dosjeji X, nan. - 22.05 Dokumentarni film - 23.05 Seinfeld, nan. - 23.30 Allo, allo, nan. - 0.00 Življenje na severu, nan.

TV HRVAŠKA 3

10.00 Panorame turističnih središč Hrvaške - 15.55 Plavanje, prenos SP iz Moskve - 16.55 Nogomet: Dinamo - Osijek, prenos pokalnega polfinala iz Zagreba - 19.30 Glasbeni program - 20.10 TV-izložba - 20.15 Nogomet, prenos tekme Lige prvakov - 22.30 Dok. film - 23.20 Od aretacije do sojenja (159/180) - 23.40 Liga prvakov, posnetki - 0.10 Glasbeni program

TV MADŽARSKA 1

5.42 Jutranje misli - 5.45 Agrar - 6.00 Danes zjutraj - 8.30 Manekenke - 9.05 Aktualno danes - 11.05 Za večne čase, port. nad - 12.00 Poročila - 13.00 Hrvatska kronika - 13.30 Ecranul nostru - 14.00 Romski magazin - 14.30 Sanje na morski obali - 15.00 Madžarska 2002 - 15.30 Nepričakovano potovanje, fran. nan. - 16.15 Sto slik iz 20. stoletja - 16.30 Današnje izpovedi - 17.00 Jezikovna oddaja - 17.30 Naše stoletje - 18.00 Poročila - 18.15 Risanka - 18.40 Bolnišnica upanja, nan. - 19.30 Dnevnik, šport, vreme - 20.00 Kabaret - 20.35 Liga prvakov, nogometna tekma - 22.45 Aktualno, poročila - 23.15 Thema - 23.40 LP - izbor

TV DUNA

5.10 Oddaja vatikanskega radia - 5.30 Začenja se dan - 8.40 Za kmetovalce - 9.10 Pedenj zelenega - 9.40 Sliši, Izrael! - 10.10 O studencih -10.30 Volitve 2002 - 11.50 Poročila - 12.10 Živa cerkev verska poročila - 12.40 Heureka! - 13.15 25 let plesnega teatra v Kolozvarju - 13.55 Madžari v deželi ljudožercev - 14.25 Svet prihodnosti - 14.55 Kar je res, je res - 15.10 Brez katedre - 16.00 25 stopinj zemljepisne širine na jug, fran. nan. - 17.00 Koledar - 18.00 Poročila, šport - 18.30 Risanka - 19.00 Strani neba - 19.30 Ladja, am. burleska - 20.05 Železna cvetlica, madž. film - 21.45 Poročila, šport - 22.05 Poti in preteklost - 22.45 klub.dunatv.hu

TV AVSTRIJA 1

6.20 Otroški program - 9.50 Mumija, pustolovski film - 11.45 Konfeti - 15.20 Močna družina - 15.45 Herkul - 16.30 Nebeška družina - 17.15 Sabrina - 17.40 Nogomet: Ried - GAK, prenos - 20.15 Nogomet, prenos četrtfinalne tekme Lige prvakov - 23.05 Nogomet

AVSTRIJA 2

9.00 Poročila - 9.05 Sveže kuhano je napol pridobljeno - 9.30 Bogati in lepi - 9.55 Tri dame z žara - 10.20 Klinika pod palmami, prvi del TV-filma - 12.00 Poročila - 12.05 Reportaža - 13.00 Čas v sliki - 13.15 Sveže kuhano je napol pridobljeno - 13.40 Tri dame z žara - 14.05 Skupaj in narazen - 14.50 Deželni zdravnik - 15.35 Bogati in lepi - 16.00 Šov Barbare Karlich - 17.00 Poročila - 17.05 Dobrodošli v Avstriji - 18.48 Loto - 19.00 Dežela danes - 19.30 Čas v sliki - 20.15 Sveto vino, filmska komedija - 22.00 Čas v sliki - 22.30 Mednarodna reportaža - 23.15 Nočna straža - 0.00 Čas v sliki

TV SPORED Četrtek, 4. 4.

TV SLOVENIJA 1

6.30 Poročila
6.35 Dobro jutro
7.30 Poročila
7.35 Dobro jutro
8.30 Poročila
8.40 Mostovi
9.10 Pod klobukom
10.00 Zgodbe iz školjke
10.35 Alpe - Donava - Jadran
11.05 Mario, nedeljski večer
13.00 Poročila, šport, vreme
13.20 Dobro jutro
15.05 Vstajenje, dokumentarni film
15.30 Opus
16.00 Slovenski utrinki
16.30 Poročila, šport, vreme
16.40 Vaš tolar
17.00 Dosežki
17.20 Zvok, glasbeno-dokumentarna serija
17.50 Enajsta šola, oddaja za radovedneže
18.25 Zaplešimo, francoska serija
18.40 Risanka
19.05 Vaš kraj
19.20 Vreme
19.30 Dnevnik, šport, vreme
20.00 Tednik
21.00 Prvi in drugi
22.00 Odmevi, kultura, šport, vreme
22.50 Zgodbe o knjigah
23.00 Alica, evropski dokumentarni film
23.25 Življenje je sen, gledališka predstava
1.20 Zvok, glasbeno-dokumentarna serija
1.45 Osmi dan
2.15 Tednik
3.10 Gledališče v hiši, nanizanka
3.35 Strela z jasnega, nemška nadaljevanka
4.25 Kini in Adams, koprodukcijski film

TV SLOVENIJA 2

14.15 Polnočni klub: Otroci vredni ljubezni
15.25 Tovornjakarji, francoska serija
16.15 Gledališče v hiši, nanizanka
16.45 Strela z jasnega, nemška nadaljevanka
17.40 Caroline, ameriški film
19.15 Videospotnice
20.00 Portret plesne umetnice Lojzke Žerdin
20.45 Jose Carreras z orkestrom Slovenske filharmonije
22.15 Šoferja, jugoslovanska nadaljevanka
23.10 Invazija tretjih bitij, ameriški film (č.-b.)
0.35 Videospotnice

POP TV

9.10 JAG, nan. - 10.00 Vsiljivka, nad. - 10.55 Tri sestre, nad. - 11.50 Esmeralda, nad. - 13.10 Tretja izmena, nan. - 14.05 Dragon Ball - 14.30 Jekleni Max - 15.30 Urgenca, nan. - 16.25 Esmeralda, nad. - 17.20 Tri sestre, nad. - 18.15 Vsiljivka, nad. - 19.15 24 ur - 20.00 Seks v mestu, nan. - 20.30 Ujeti utrinek, film - 22.10 Bolnišnica upanja, nan. - 23.00 JAG, nan. - 23.50 Glavni na vasi, nan. - 0.20 24 ur

KANAL A

10.45 Beverly Hills - 12.00 Melrose Place - 13.00 Ricki Lake - 14.15 Obala ljubezni, nad. - 15.00 Mladi in nemirni, nad. - 15.50 Ricki Lake - 16.40 Beverly Hills - 17.30 Ned in Stacey, nan. - 18.00 Roseanne, nan. - 18.30 Korak za korakom, nan. - 19.00 Popstars - 19.10 Vreme - 19.15 Šov Jerryja Springerja - 20.00 Columbo: Izdaj ali izdahni, film - 21.25 Dharma in Greg, nan. - 22.55 Cybill, nan. - 22.25 Noro zaljubljena, nan. - 22.55 Šov Jerryja Springerja - 23.45 Paradiž, erotična serija

IDEA TV - KANAL 10

8.00 Dobro jutro, Pomurje - 9.00 Pomurski informativni kažipot - 15.00 ŽIVA-IDEA TV, ponovitev regionalnega programa - Aktualno - Dogodek dneva - 15.20 Velikonočne kasaške dirke v Ljutomeru, reportaža - 16.00 Kanal A - 20.00 ŽIVA-IDEA TV, regionalni program - Aktualno - Dogodek dneva - 20.20 Kulturno-razvedrilno: Navigator (film, kultura, prosti čas) - 20.25 Intervju: Janko Slavič - 20.40 Anketa - 20.45 Veterinar svetuje - 21.00 Aktualno, ponovitev - 21.20 Pomurski informativni kažipot - Kanal A

TV AS

09.30 Gnes, informativna oddaja, ponovitev. 09.45 Moj dom, ponovitev oddaje. 10.15 Glasbena skrinja, glasbena oddaja, ponovitev. 11.00 Moji mali prijatelji, oddaja o živalih, ponovitev. 11.45 Kako biti zdrav in zmagovati?, oddaja Rudija Klariča. 12.30 Videostrani. 17.25 Moj dom, ponovitev oddaje. 18.00 Gnes, informativna oddaja. 18.15 Zakoj pa nej, mladinska oddaja. 18.45 Glasbena skrinja, glasbena oddaja, ponovitev. 19.30 Iz produkcije ZLTV, izmenjava programa. 20.00 Gnes, informativna oddaja, ponovitev. 20.15 Razvojna razkrižja Pomurja, izobraževalno-svetovalna oddaja v živo. 21.00 Vitalis, zdravstvena oddaja. 21.30 Beli pianino, glasbena oddaja iz produkcije ZLTV. 22.45 Gnes, informativna oddaja, ponovitev. 23.00 Videostrani

TV HRVAŠKA 1

7.00 Dobro jutro - 9.40 Iz zakladnice hrvaških muzejev - 10.00 Poročila - 10.05 Izobraževalni program - 11.00 Za otroke in mlade - 12.00 Poročila - 12.35 Brazilski akvarel, nad. - 13.30 Enajsta zapoved, film - 15.05 Poročila - 15.10 V živalskem svetu, serija - 15.55 Izobraževalni program - 16.45 Hrvaška danes - 17.00 Vsakdanjik - 18.30 Kulturna dediščina - 19.00 Kviz - 19.30 Dnevnik, šport, vreme - 20.05 Politični magazin - 21.00 Željka Ogresta in gosti - 22.10 Poslovni klub - 22.45 [illegible] - 0.20 Kickboxer, film - 1.55 Nočni program

TV HRVAŠKA 2

11.45 Govorimo o zdravju - 12.15 Trenutek spoznanja - 12.45 Domnevno - 13.15 Misli 21. stoletja - 14.05 Evromagazin - 14.35 Pol ure kulture - 15.10 Za otroke in mlade - 16.40 Hugo - 17.05 Brazilski akvarel, nad. - 18.00 Panorama - 18.30 Kolo sreče - 19.00 Na zdravje!, nan. - 19.30 Fotografija na Hrvaškem - 19.50 Iz zakladnice hrvaških muzejev - 20.10 Sodnica Amy, nan. - 21.00 Polni krog - 21.15 Vonj zelene papaje, film - 23.00 Seinfeld, nan. - 23.25 Allo, allo, nan. - 0.15 Življenje na severu, nan.

TV HRVAŠKA 3

10.00 Panorame turističnih središč Hrvaške - 15.55 Plavanje, prenos SP iz Moskve - Liga prvakov, posnetki - 18.30 Zgodovina nogometa: Razvoj evropske igre, dok. serija (5/13) - 19.30 Glasbeni program - 20.10 Košarka: Zadar - Zagreb, prenos pokalnega polfinala - 22.10 Svet mode - 22.35 Hit-depo - 0.35 Od aretacije do sojenja (160/180)

TV MADŽARSKA 1

8.30 Manekenke - 9.05 Aktualno danes - 11.05 Za večne čase, port. nad - 12.00 Poročila - 13.00 Romski forum - 13.25 Skupaj - 14.00 Sanje na morski obali, fran. nad - 15.00 Kvartet - 15.30 Nepričakovano potovanje, kan. nan. - 16.20 Sto slik iz 20. stoletja - 16.30 Brez premora - 17.00 Sporočila iz Medžugorja - 17.30 Za ribiče - 18.00 Poročila - 18.20 Risanka - 18.40 Bolnišnica upanja, am. nan. - 19.30 Dnevnik, šport, vreme - 20.05 Volitve 2002 - 21.30 Milenijske pravljice - 22.00 Poročila, aktualno - 22.20 Thema - 22.40 + 1 - 23.40 Nasilje, am. film

TV DUNA

5.10 Oddaja vatikanskega radia - 5.30 Začenja se dan - 8.40 Smeri neba - 9.10 Zlati most - 10.20 Gospod profesor Hanibal, madž. film - 11.50 Poročila - 12.10 V božjih rokah, verski mag. - 12.40 Uboga gospodična, madž. film - 14.10 Veliko gledališče na malem odru - 15.05 Brez katedre - 16.05 Prijatelji na plaži, nemš. nan. - 17.00 Koledar - 18.00 Poročila, šport - 18.30 Risanka - 19.00 Štafeta - 19.25 Vir prihodnosti - 20.00 Volitve 2002 - 21.00 Zakladi svetovne dediščine - 21.15 Najlepši vrtovi Evrope - 21.45 Poročila, šport - 22.35 Skupna slika - 23.05 Brezmejno - 23.35 Iz prve roke, madž. dok.

TV AVSTRIJA 1

6.00 Otroški program - 10.10 Lov na opičjo bando, film - 11.45 Konfeti - 15.20 Močna družina - 15.45 Herkul - 16.30 Nebeška družina - 17.15 Sabrina - 17.40 Čudovite čarovnice - 18.30 Karolina v velemestu - 18.55 Novo v kinu - 19.00 Dharma in Greg - 19.30 Čas v sliki - 20.15 MA 2412 - 21.10 Angela na pohodu, kriminalka - 22.40 Novo v kinu - 22.50 De Luca - 23.20 Oddaja o kulturi

AVSTRIJA 2

9.00 Poročila - 9.05 Sveže kuhano je napol pridobljeno - 9.30 Bogati in lepi - 9.50 Tri dame z žara - 10.15 Klinika pod palmami, drugi del TV-filma - 12.00 Poročila - 12.05 Brez pošte, šov - 12.30 Dežela in ljudje - 13.00 Čas v sliki - 13.15 Sveže kuhano je napol pridobljeno - 13.40 Tri dame z žara - 14.05 Skupaj in narazen - 14.50 Deželni zdravnik - 15.35 Bogati in lepi - 16.00 Šov Barbare Karlich - 17.00 Poročila - 17.05 Dobrodošli v Avstriji - 19.00 Dežela danes - 19.30 Čas v sliki - 20.15 Univerzum - 21.05 Vera - 22.00 Čas v sliki - 22.30 Evro Avstrija - 23.00 Primer za dva

Zlati dim - 9.20 Kje - kaj? - 10.15 Zanzibar, za mla-
Bravo tv - 13.00 Trema, mladinski kviz - 13.05 Popotnica - 14 10 Sposojena Zemlja - 14.55 Naše stoletje - 15.20 Jani pride k hiši, dok. - 15.50 Šampion - 16 25 Športni program - 18.35 Luxor Loto Show - 19.30 Dnevnik, šport, vreme - 20.05 Kabaret tete Kato - 21.05 Flashdance, am. film - 22.40 Čarovni svet - 23.35 Ljubezen po smrti, 2.del it. filma

TV DUNA

7 05 Zmaj iz papirja, za majhne in velike - 9.25 klub.dunatv.hu - 9.55 Avla - 10.25 Heureka! - 11.00 Pijatelji na plaži, nemš. nad - 11.50 Poročila - 12.10 Madžarska narodna glasba -12.40 V božjih rokah - 13.10 Dekleta sv. Benedikta - 13.40 Brezmejno - 14.10 Priprave na veliko noč - 14.30 Potovanja na sakralna mesta - 15.30 Moč vere - 16.30 Življenje svetnikov, B D. Marija - 17 00 Začaranost, it. had. - 18.00 Poročila - 18.30 Risanka - 19.00 Srčne težave, nemš. nad. - 19.50 Jane Eyre, ang. film - 21.45 Poročila, šport - 22.05 Prvi violinist, polj. film

TV AVSTRIJA 1

6.20 Otroški program - **11.10** Disneyev festival - **12.05** Šaljivec Carey - **12.25** Čisto mimo, čisto v življenju - **13.15** Življenje in jaz - **13.40** Simpsonovi - **14.05** Dvojček redko pride sem - **14.30** 03 Austria Top 40 - **15.15** Brez idej - **15.40** Roswell - **16.20** V živo na ulici - **16.45** Formula 1, prenos kvalifikacij - **18.10** Nogomet - **19.30** Čas v sliki - **20.15** Asteriks in Obeliks proti Cezarju, filmska komedija - **22.00** Umri pokončno, akcijski film - **0.10** Končni udarec, akcijski film

AVSTRIJA 2

9.00 Poročila - **9.05** Nabrano v Avstriji - **9.30** Biblija: Jeremija, TV-film - **11.00** Orel iz doline Velsa, film - **12.30** Schlemmerjevo potovanje: Avstrija - Madžarska - Švica - **13.00** Čas v sliki - **13.10** Zadnja ljubezen gospoda Jožeta, film - **14.40** Gospodar brez krone - **16.25** Alpe - Donava - Jadran - **16.55** Religije sveta - **17.00** Poročila - **17.05** Pogled v deželo - **17.45** Ljudski odvetnik - **18.20** Bingo - **19.00** Dežela danes - **19.30** Čas v sliki - **20.15** Krambambuli - **22.00** Mia, ljubezen mojega življenja, zadnji del TV-filma - **23.45** Mayerling, film

TV SPORED Nedelja, 31. 3.

TV SLOVENIJA 1

8.00 Telebajski
8.25 Kdo bo barval pirhe?, risanka
9.00 Bisergora, otroška oddaja
9.50 Velikonočna maša
10.55 Pravljične živali, angleška serija
11.25 Mali nosorogovi pomočniki
11.30 Obzorja duha
11.55 Papeževa poslanica, prenos iz Rima
12.40 Imago Slovenia
13.00 Poročila, šport, vreme
13.15 Čez planke: Španija
14.20 25 let Andreja Šifrerja v glasbi
15.55 O ljudeh in živalih
16.30 Poročila, šport, vreme
16.45 Vsakdanjik in praznik
18.00 Slovenija na belanci, serija
18.30 Žrebanje lota
18.40 Risanka
19.00 Novice
19.05 Zrcalo tedna
19.20 Vreme
19.30 Dnevnik, šport, vreme
20.00 Mario, nedeljski večer v živo
21.45 Večerni gost
22.40 Poročila, šport, vreme
23.15 Odkrivajmo znanost, angleška serija
23.45 Petrijin venec, srbski film
1.25 Slovenija na belanci, serija
1.55 Tovornjakarji, francoska serija
2.45 Opojna prosojnost barve, dok. oddaja
3.10 Kaplan Martin Čedermac, tv-drama
4.30 Vsakdanjik in praznik
6.00 Šport

TV SLOVENIJA 2

8.40 Komorni ansambel Slovenicum
9.05 Saga o Transalipini
10.20 Komisar Rex, avstrijska nanizanka
11.10 Mestne mrhe, angleška nanizanka
12.05 Ljudje in zemlja
12.55 Zadnja svetlolasa seksbomba, film
14.20 Kapo dol, oddaja o nogometu
14.55 DP v nogometu, Mura : Olimpija, prenos
16.55 DP v hokeju na ledu
19.15 Videospotnice
20.00 Tovornjakarji, francoska serija
20.50 Frasier, ameriška nanizanka
21.15 Turistična oddaja
21.35 Kaplan Martin Čedermac, tv-drama
22.55 Pasijon Jezusa Kristusa, oratorij
0.00 Videospotnice

POP TV

8.30 Oliver Twist - **8.55** Mali helikopter - **9.05** Princesa Sissi - **9.30** Dragon Ball - **10.00** Jekleni Max - **10.30** Možje v črnem - **11.00** Godzila - **11.30** Fejst fantje, nan. - **12.00** Šolska košarkarska liga, ponovitev - **12.50** Playboys, film - **14.45** Tujec med nami, film - **16.25** Ljubezen ali denar, nan. - **16.55** Moja bošl, nan - **17.25** Za kulisami kviza Lepo je biti milijonar - 18 30 Formula 1 za VN Brazilije, prenos - **21.00** 24 ur - **21.45** Športna scena - **22.40** Kako ubiti Hitlerja, film - **0.20** 24 ur

KANAL A

10.20-14.35 Mladi in nemirni, ponovitev 126.-130. dela ameriške nadaljevanke - **14.30** Titanik, film - **16.15** Popstars - **17.15** Adijo, pamet, nan. - **18.10** Dvakrat v življenju, nan - **19.00** Popstars - **19.05** Melrose Place - **20.00** Zgodba o Pepelki, film - **22.10** Spet zaljubljena, nan. - **23.00** Popstars - **0.00** Ekstra magazin

IDEA TV - KANAL 10

8.00 Pomurski informativni kažipot - **10.00** ŽIVA-IDEA TV, regionalni program - Šport - **10.15** Mednarodni rokoborski turnir za VN Slovenije - **10.30** Iz našega studia: Aktualno v občini Križevci pri Ljutomeru - **11.00** Klasje, oddaja za kmetovalce - **11.30** Z glavo na zabavo, koncert skupin Shyam in The Stroj - **12.55** Pred praznovanjem velike noči - **13.05** S starimi obrtmi v današnje dni: Remenke - pisanice - 13.25 Spot na spot, glasbena oddaja - **13.45** Intervju: sestra Auzilija - **13.55** Anketa - **14.00** Iz arhiva: Velika noč in pater Karel Gržan, ko je bil še v Kančevcih - **14.20** Tedenski komentar - **14.25** Pregled dogodkov tedna - **15.40** Posnetek z 29. seje mestnega sveta Mestne občine Murska Sobota

TV AS

09.30 Teden ob Muri, informativna oddaja. **10.30** Na domači grudi, kmetijska oddaja. **11.30** Vitalis, zdravstvena oddaja, ponovitev. **12.00** Glasbena skrinja, glasbena oddaja, ponovitev. **12.45** Moj dom, ponovitev oddaje. **13.15** Turistični utrip Pomurja, turistična oddaja, ponovitev. **13.30** Viva Turistica, turistična oddaja, ponovitev. **14.00** Razvojna razkritja Pomurja, izobraževalno-svetovalna oddaja, ponovitev **14.45** I feel good, zabavna oddaja, ponovitev. **15.45** 150-letnica Radgonske penine in kultura pitja, reportaža **16.00** Maturantski ples, Ekonomska gimnazija Murska Sobota. **17.30** Videostrani.

TV HRVAŠKA 1

8.10 Poročila - **8.15** Asterix in 12 nalog, film - **9.40** Pleme, otroška serija - **10.30** Dvigalo - **12.00** Poročila opoldne - **12.30** Posnetek koncerta - **13.20** Mir in dobrota - **14.00** Dokumentarna oddaja - Dramski program - **16.45** V imenu božjih siromakov, film - **18.25** Klemperer, nad. - **19.30** Dnevnik, šport, vreme - **20.05** Kdo bo milijonar?, kviz - **21.10** Polje sanj, film - **23.00** Poročila - **0.40** Nočni program

idea tv
POMURSKA
REGIONALNA
televizija
kanal 10
38 UHF

TV HRVAŠKA 2

8.50 Biblija - **9.05** Verski program - **10.00** Velikonočna maša, prenos iz Splita - **11.35** Božji grob - **11.55** Papeževa poslanica, prenos iz Rima - **12.35** Vsakemu svoje, film - **14.35** Ksena, nan. - **15.20** Musical - **16.40** Kardinal Franjo Šeper - **17.35** Risanka - **17.45** Neukročena Afrika, serija - **18.15** Opera Box - **18.45** Risani film - **19.30** Fotografija na Hrvaškem - **19.40** Glasbeno-dokumentarna oddaja - **20.10** Velikonočne pesmi - **21.15** Poročila - **21.20** Antologija Hollywooda, dokumentarna serija - **22.10** Triler: Beethoven

TV HRVAŠKA 3

11.55 Brazilski akvarel - **16.15** Nogomet: Liga prvakov, magazin - **17.10** Namizni tenis, prenos EP iz Zagreba - **18.45** Formula 1, prenos dirke iz Brazilije - **20.25** Nogomet, prenos tekme italijanske lige - **22.20** Šport danes - **22.35** Top DJ Mag

TV MADŽARSKA 1

7.40 Za otroke - 8.05 Nedeljski otok - 9.30 Glavni trg - 10.45 Vaška hiša -11.00 Velikonočna katoličanska sveta maša -12.00 Prenos Iz Rima - 12 40 Chopin:12 etud Op.25 - 13.20 Mali in Anti, nemš. film - 15.10 Radostna novica, odd unitarne cerkve - 15.40 Fantastična teta, madž. film - 17.25 Moda - 17.50 Neznani znanci - 18.30 Poročila, šport - 19.00 Tednik - 19.50 Letni časi - 20.45 Angelska trojica - 21.15 2 človeka - 22.10 Gol - 23.15 Koncert Društva filharmonikov

TV DUNA

9.20 Živa cerkev - 9.55 Reformatorska božja služba - 11.00 S kanonikom Árpadom Czirjakom - 11.50 Poročila - 12.10 Zakladi svetovne dediščine - 12 55 Črna strela, am. film - 14 50 Izginili so - iščemo jih - 15.30 Po sledeh Kristusa -16 05 Gaudi - 17.00 Dobre želje brez meja - 18.00 Tednik - 19.05 Urbi et Orbi, blagoslov papeža iz Rima - 19.20 Risanka - 20.05 Brata iz Korzike, fran. film - 21.45 Dunašport - 22.05 Theresina zgodba, fran. film

TV AVSTRIJA 1

6.00 Otroški program - **9.50** Pustolovščina na gradu Candleshoe, film - **11.30** Pujsek, imenovan Babe, filmska komedija - **12.55** Izgubljeni svet - **13.40** Šport - **14.15** Formula 1, prenos ogrevanja - **15.05** Mojstrske veščine - **15.50** Liga prvakov, magazin - **16.20** Nogomet: GAK - Rapid, prenos iz Gradca - **18.30** Formula 1, prenos dirke iz Brazilije - **21.05** Misija nemogoče, akcijski film - **22.55** Zadnji skavt, akcijski film - **0.35** Težka pravica, akcijski film

AVSTRIJA 2

9.00 Poročila - **9.05** Teden kulture - **9.35** Križem kražem: V iskanju pravega križa - **10.30** Katoliška velikonočna maša, prenos iz Rima - **12.00** Urbi et orbi, prenos papeževega govora iz Rima - **12.30** Orientacija - **13.00** Poročila - **13.05** Tednik - **13.25** Domovina, tuja domovina - **13.55** Nezanesljivo nebo, film - **15.35** Zelena je planota, film - **17.05** Lepo življenje - **18.00** Brez pošte, šov - **18.25** Kristus v času - **18.30** Podobe Avstrije - **19.00** Dežela danes - **19.30** Čas v sliki - **19.54** Praznični večer - **20.05** Zvočna Avstrija - **21.45** Poročila - **21.55** Klinika pod palmami, prvi del TV-filma - **23.25** Vrtljaj vijaka, filmska komedija

TV SPORED Ponedeljek, 1. 4.

TV SLOVENIJA 1

7.00 Marija, Jezusova mati, ameriški film
8.30 Utrip
8.45 Zrcalo tedna
9.05 Iz popotne torbe: Barvanje jajc
9.25 Marko, mavrična ribica
9.45 Pravljične živali, angleška serija
11.00 Na vrtu
11.25 Zapuščina davnine, angleška serija
11.55 Odkrivajmo znanost, angleška serija
12.25 Trend, oddaja o modi
13.00 Poročila, šport, vreme
13.10 Dvorni svetnik Geiger, avstrijski film
15.00 Ljudje in zemlja
15.55 Dober dan, Koroška
16.30 Poročila, šport, vreme
16.40 Vaš tolar
17.00 Mladi na robu, dokumentarna oddaja
17.50 Radovedni Taček: Mlin
18.05 Telebajski
18.30 Žrebanje 3 x 3 plus 6
18.40 Risanka
19.00 Novice
19.05 Vaš kraj
19.20 Vreme
19.30 Dnevnik, šport, vreme
20.00 Julija, avstrijska nanizanka
20.50 Vstajenje, dokumentarni film
21.15 Opus
21.50 Poročila, šport, vreme
22.10 Sveto in svet: Vstajenje ali reinkarnacija
23.00 Branja
23.05 Mladi na robu, dokumetarna oddaja
0.00 Opus
0.25 Vstajenje, dokumentarni film
0.50 Gledališče v hiši, jugoslovanska nan.
1.20 Strela z jasnega, nemška nadaljevanka
2.10 Trend, oddaja o modi
2.30 Turistična oddaja
2.50 Studio City
4.00 Končnica
5.00 Šport

TV SLOVENIJA 2

13.25 Sobotna noč
15.25 Stinga, nemška serija
16.15 Gledališče v hiši, nanizanka
16.45 Strela z jasnega, nemška nadaljevanka
17.45 Pia se nauči plavati, kratki film
18.00 Horace in Tina, nadaljevanka
18.25 Jasno in glasno
19.15 Videospotnice
20.00 Studio City
21.00 Končnica
22.00 Hladna vojna, ameriška serija
22.50 Brane Rončel izza odra
0.15 Videospotnice

POP TV

9.10 JAG, nan. - **10.00** Vsiljivka, nad. - **10.55** Tri sestre, nad - **11.50** Esmeralda, nad. - **13.10** Športna scena - **14.05** Dragon Ball, risanka - **14.30** Jekleni Max - **15.30** Urgenca, nan. - **16.25** Esmeralda, nad. - **17.20** Tri sestre, nad. - **18.15** Vsiljivka, nad - **19.15** 24 ur - **20.00** TV Dober dan - **21.15** Sedma nebesa, nan. - **22.05** Providence, nan. - **23.00** JAG, nan. - **23.50** Glavni na vasi, nan. - **0.20** 24 ur, ponovitev

KANAL A

10.45 Beverly Hills - **12.00** Dannyjeve zvezde - **13.00** Ricki Lake - **14.15** Obala ljubezni, nad. - **15.00** Mladi in nemirni, nad. - **15.50** Ricki Lake - **16.40** Beverly Hills - **17.30** Ned in Stacey, nan. - **18.00** Roseanne, nan. - **18.30** Korak za korakom, nan. - **19.00** Popstars - **19.10** Meteor, vreme - **19.15** Šov Jerryja Springerja - **20.00** Morilec mehkega srca, film - **21.40** Dharma in Greg, nan. - **22.10** Cybill, nan. - **22.40** Noro zaljubljena, nan. - **23.10** Šov Jerryja Springerja, ponovitev - **0.00** Paradiž, erotična serija

IDEA TV - KANAL 10

8.00 Pomurski informativni kažipot - **16.00** Kanal A

TV AS

09.30 Teden ob Muri, informativna oddaja, ponovitev. **10.30** Na domači grudi, kmetijska oddaja, ponovitev. **11.30** Videostrani. **16.30** Teden ob Muri, informativna oddaja **17.30** Iskanje, dokumentarna oddaja. **18.00** Gnes, informativna oddaja. **18.15** Na domači grudi, kmetijska oddaja, ponovitev. **19.15** Mengeška marela, 1. del glasbene oddaje. **20.00**

Gnes, informativna oddaja, ponovitev. 20.15 Šport plus, športna oddaja v živo. 20.50 Maturantski ples, informativna oddaja, ponovitev. 22.45 Videostrani.

TV HRVAŠKA 1

7.00 Dobro jutro - **9.40** Poročila - **9.45** Velikonočne zgodbe, risani film - **11.00** Za otroke in mlade - **12.00** Poročila opoldne - **12.30** Brazilski akvarel, nad. - **13.25** Zgodba o Davidu, film - **15.00** Poročila - **15.05** Snoopy, vrni se, risani film - **16.30** Hrvaška danes - **16.45** Naš mali angel, film - **18.30** Izobraževalna oddaja - **19.00** Kviz - **19.30** Dnevnik, šport, vreme - **20.05** Moč volje, dok. oddaja - **20.40** Jezus Kristus Superstar, musical - **22.30** Odmevi dneva - **22.50** Šport danes - **23.05** Stik, film - **1.30** Saga o Steenfortovih, nad. - **2.20** Nočni program

TV HRVAŠKA 2

10.00 Prizma, mednarodni magazin - **10.55** Mir in dobrota - **11.25** Klemperer, nad. - **12.15** Cafe Cinema - **12.55** Mesečina - **13.40** Kuharski dvoboj - **14.10** Velikonočna pesmi - **15.15** Zvezdice, posnetek koncerta - **16.10** Otroška serija - **16.40** Hugo - **17.05** Brazilski akvarel, nad. - **18.00** Risanka - **18.30** Kolo sreče - **19.05** Frasier, nan. - **19.30** Dokumentarno-glasbena oddaja - **20.10** Saga o Steenfortovih, nad. - **21.05** Polni krog - **21.25** Becker, nan - **21.45** Izgubljeni svet El Dorada, dokumentarni film - **22.40** Seinfeld, nan. - **23.05** Allo, allo, nan. - **23.35** Življenje na severu, nan.

TV HRVAŠKA 3

10.00 Panorame turističnih središč Hrvaške - **16.25** Formula 1, posnetek dirke - **18.15** Planet Internet - **18.45** Namizni tenis, prenos finala (ž.) iz Zagreba - **19.30** Glasbeni program - **20.10** Pelica - **21.20** Zakaj te očka pušča samo?, ameriški film - **22.55** Črno-belo v barvah - **23.40** Glasbeni program

TV MADŽARSKA 1

10.10 Lumen Christi - 11.00 Velikonočna baptistična božja služba - 12.00 Poročila - 12.10 Delta - 12.40 Madžarska narodna glasba - 13.15 Moj prijatelj, Bonca, madž. mlad. film - 14.20 Bodi tudi ti Bonca - 15.35 Marijine šolske sestre - 16.00 Glasba ob veliki noči - 16.50 Risanka - 17.10 Ostani z nami! -17.20 Tudi naši vnuki tega ne bodo videli - 17.50 Najstniki na obali, franc. film - 19.30 Dnevnik, šport, vreme - 19.50 Angleški bolnik, film - 22.30 Oddaja Lásla Pestyja - 23.00 Liga prvakov

TV DUNA

7.25 Zmaj iz papirja - 9.10 Fant iz Merkurja, irski film - 10.35 Velika noč v Baranji - 11.50 Poročila - 12.10 Po sledeh Kristusa - 12.45 Mojster slonov, fran. film - 14.25 Vprašanje vere v 21. stoletju -14.55 Potovanje na sakralna mesta -15.50 Zgodovina mode - 17.00 Agatha Christie: Miss Marple - 18.00 Poročila, šport - 18.30 Risanka - 19.00 Mikrokozmos - 20.15 Z glavo v steno, fran. film - 21.45 25 let plesnega teatra v Koložvaru - 22.25 Dežela tišine, dok. - 22.55 Cseh Tamás. Pesmi v kronološkem vrstnem redu

TV AVSTRIJA 1

6.20 Otroški program - **10.25** Charlie - Vsi psi pridejo v nebesa, risani film - **11.40** Lassie, pustolovski film - **13.10** Druga knjiga o džungli - Mowglijeva nova pustolovščina, pustolovski film - **14.35** Lov za opičjo bando, film - **16.10** Tarzan in Jane, pustolovski - **17.45** Dnevi grmenja, akcijski film - **19.30** Čas v sliki - **20.15** Mumija, pustolovski film - **22.15** Vojna zvezd, znanstvenofantastični film - **0.15** Babylon 5, znanstvenofantastični film

AVSTRIJA 2

9.00 Poročila - **9.05** Cavalleria Rusticana, opera - **10.25** Pomlad na Dunaju - **12.00** Budnica - **13.00** Poročila - **13.10** Heidi, film - **14.40** Sezona v Salzburgu, film - **16.20** Domovina - **17.05** Barok na Tirolskem - **17.30** Marcel Prawy po sledeh opere Tannhäuser - **18.05** Nabrano v Avstriji - **18.50** Kristus v času - **19.00** Dežela danes - **19.30** Čas v sliki - **19.54** Praznični večer - **20.15** Jutri bova skupaj sanjala, romanca - **21.50** Čas v sliki - **22.00** Klinika pod palmami, drugi del TV-filma - **23.30** Michelangelo - pekel in ekstaza, film

TV SPORED Torek, 2. 4.

TV SLOVENIJA 2

6.30 Poročila
6.35 Dobro jutro
7.30 Poročila
7.35 Dobro jutro
8.30 Poročila
8.40 Mostovi
9.10 Bisergora, otroška oddaja
9.25 Radovedni Taček: Mlin
9.35 Vale in Lajči, risana nanizanka
10.05 Oddaja za otroke
10.40 Mladi na robu, dokumentarna oddaja
11.30 Čisto blizu nas, dokumentarni film
12.00 Julija, avstrijska nanizanka
13.00 Poročila, šport, vreme
13.25 Dobro jutro
15.10 Večerni gost
16.05 Duhovni utrip
16.30 Poročila, šport, vreme
16.40 Vaš tolar
17.00 Evro, avstrijska serija
17.15 Podjem: Žensko podjetništvo
17.45 Šiv v času, francoska serija
18.05 Sprehodi v naravo: Brstenje
18.20 Knjiga mene briga: Utehe filozofije
18.35 Skrivnosti: Hrepenenje
18.40 Risanka
19.05 Vaš kraj
19.20 Vreme
19.30 Dnevnik, šport, vreme
20.00 Dosje: V epicentru
20.55 Aktualno
22.00 Odmevi, kultura, šport, vreme
22.50 Ivan Kreuger, švedska drama, 1/3
23.45 Knjiga mene briga: Utehe filozofije
0.05 Evro, avstrijska serija
0.20 Podjem: Žensko podjetništvo
0.50 Šiv v času, francoska serija
1.05 Dosje: V epicentru
1.55 Aktualno
2.50 Gledališče v hiši, nanizanka
3.20 Strela z jasnega, nemška nadaljevanka
4.10 Ivan Kreuger, švedska drama, 1/3
5.25 Šport

TV SLOVENIJA 2

14.10 Studio City
15.10 Končnica
16.15 Gledališče v hiši, nanizanka
16.45 Strela z jasnega, nemška nadaljevanka
17.45 Hudič in gospodična Jones, am. film (č.-b.)
19.10 Videospotnice
20.00 Kapo dol, oddaja o nogometu
20.35 Liga prvakov v nogometu
22.25 Marija, nemško-islandski film
23.55 Alergija, slovenski kratki film
0.05 Videospotnice

POP TV

9.10 JAG, nan. - **10.00** Vsiljivka, nad. - **10.55** Tri sestre, nad. - **11.50** Esmeralda, nad. - **13.10** TV Dober dan - **14.05** Dragon Ball - **14.30** Jekleni Max - **15.30** Urgenca, nan. - **16.25** Esmeralda, nad. - **17.20** Tri sestre, nad. - **18.15** Vsiljivka, nad. - **19.15** 24 ur - **20.00** Preverjeno - **20.45** Postelja ..., film - **22.30** JAG, nan. - **23.30** Glavni na vasi, nan. - **0.00** 24 ur

KANAL A

10.45 Beverly Hills - **12.00** Dvakrat v življenju, nan. - **13.00** Ricki Lake - **14.15** Obala ljubezni, nad. - **15.00** Mladi in nemirni, nad. - **15.50** Ricki Lake - **16.40** Beverly Hills - **17.30** Ned in Stacey, nan. - **18.00** Roseanne - **18.30** Korak za korakom, nan. - **19.00** Popstars - **19.10** Meteor, vreme - **19.15** Šov Jerryja Springerja - **20.00** Nevarni spomini, film - **21.35** Dharma in Greg, nan. - **22.05** Cybill, nan. - **22.35** Noro zaljubljena, nan. - **23.05** Šov Jerryja Springerja - **0.00** Paradiž, erotična serija

IDEA TV – KANAL 10

8.00 Dobro jutro, Pomurje - **9.00** Pomurski informativni kažipot - **15.00** ŽIVA IDEA TV, ponovitev regionalnega programa - Mozaik - Aktualno - ... Aktualno - Dogodek dneva - **20.20** Iz našega studia: Relax, pogovor z direktorjem Jožetom Režonjo ob izidu kataloga Poletje 2002 - **20.50** NK Mura : NK Olimpija, reportaža - **21.00** Aktualno, ponovitev - **21.20** Pomurski informativni kažipot -Kanal A

TV AS

09.30 Gnes, informativna oddaja, ponovitev. **09.45** Šport plus, športna oddaja, ponovitev. **10.15** Iskanje, dokumentarna oddaja. **10.45** NK Mura : NK Olimpija, posnetek nogometne tekme. **12.40** Videostrani. **15.35** Šport plus, športna oddaja, ponovitev. **16.05** NK Mura : NK Olimpija, posnetek nogometne tekme. **18.00** Gnes, informativna oddaja. **18.15** Nogometni studio Naj N. oddaja o nogometu. **19.15** Iskanje, dokumentarna oddaja. **19.45** Glasbeni spoti. **20.00** Gnes, informativna oddaja, ponovitev. **20.15** Iz produkcije ZLTV, izmenjava programa **20.45** Turistični utrip Pomurja, turistična oddaja. **21.00** Viva Turistica, turistična oddaja. **21.30** Iz produkcije ZLTV, izmenjava programa. **22.05** Rojstvo naroda, dokumentarna oddaja. **22.35** Gnes, informativna oddaja, ponovitev. **22.50** Videostrani.

TV HRVAŠKA 1

7.00 Dobro jutro - **9.40** Iz zakladnice hrvaških muzejev - **10.00** Poročila - **10.05** Izobraževalni program - **11.00** Za otroke in mlade - **12.00** Poročila - **12.35** Brazilski akvarel, nad. - **13.30** Film - **15.05** Poročila - **15.10** V živalskem svetu, serija - **15.55** Izobraževalni program - **16.45** Hrvaška danes - **17.00** Vsakdanjik - **18.30** Govorimo o zdravju - **19.00** Kviz - **19.30** Dnevnik, šport, vreme - **20.05** Skupaj do zvezd - **20.55** Forum - **21.55** Glasbeni mesečnik - **22.40** Odmevi dneva - **23.00** Šport danes - **23.15** Dežela puščavskega sokola, serija - **23.45** Maverick, film - **1.50** Nočni program

TV HRVAŠKA 2

9.25 Izobraževalna oddaja - **9.55** Planet Internet - **10.25** Saga o Steenfortovih, nad. - **11.15** Hit HTV - **12.00** Izgubljeni svet El Doarada, dokumentarni film - **12.50** Kuharski dvoboj - **13.20** Jezus Kristus Superstar, musical - **15.10** Za otroke in mlade - **16.40** Hugo - **17.05** Brazilski akvarel, nad. - **18.00** Panorama - **18.30** Kolo sreče - **19.05** Humoristična serija - **19.30** Fotografija na Hrvaškem - **19.50** Iz zakladnice hrvaških muzejev - **20.10** Newyorška policija, nan. - **21.00** Polni krog - **21.20** Prijatelji, nan. - **21.55** Pravica za vse, nan. - **22.45** Seinfeld, nan. - **23.10** Allo, allo, nan. - **23.40** Življenje na severu, nan.

TV HRVAŠKA 3

10.00 Panorame turističnih središč Hrvaške - **15.45** Namizni tenis, prenos finala iz Zagreba - **18.00** Petica - **19.10** Liga prvakov, magazin - **20.05** Košarka: NBA magazin - **20.35** Nogomet, prenos četrtfinalne tekme Lige prvakov - **22.30** Monoplus - **23.10** Od aretacije do sojenja (158/180) - **23.30** Liga prvakov, posnetki - **0.00** Glasbeni program

TV MADŽARSKA 1

5.42 Jutranje misli - 5.45 Agrar - 6.00 Danes zjutraj - 8.30 Manekenke - 9.05 Aktualno danes - 10 00 Za večne čase, port. nad - 12.00 Poročila - 13.00 Srbski ekran - 13.30 Unser Bildschirm - 14 00 Domovina, slovaški mag. - 14.30 Sanje na morski obali, francoska nan. - 15.30 Nepričakovano potovanje, kan. nan. - 16.30 Za otroke - 17.30 Katoliška kronika - 18.00 Poročila - 18.13 10. mednarodno tekmovanje dirigentov - 18.40 Bolnišnica upanja, am. nan. - 19.30 Dnevnik, šport, vreme - 20.05 Volitve 2002 - 21.30 Panorama, izredna oddaja - 22.00 Aktualno, poročila - 22.20 Thema - 22.35 Elan, gospodarski mag. - 23.15 Liga prvakov, izbor

DUNA TV

5.10 Oddaja vatikanskega radia - 5.30 Začenja se dan - 8.40 Spomladanska matineja - 8.55 Huckleberry Finn, am. film - 10.55 Leho, dok. - 11.50 Poročila - 12.10 Pogum - 12.40 Znanstvena zakladnica - 13.10 Vprašanje vere v 21. stoletju - 13.40 Talent - 14.10 Madžari v deželi ljudožercev - 14.40 Svet prihodnosti -15.10 Brez katedre - 16.00 25 ... Kolo ... 19.00 Za kmetovalce - 19.30 ... z Gyulo Kaboš - 19.40 Svetovna dediščina - 20.00 Volitve 2002 - 21.15 Najlepši vrtovi Evrope, belg. ser. - 21.45 Poročila, šport - 22.05 Talent - 23.05 Nimam nobenih želja, madž. film

TV AVSTRIJA 1

6.10 Otroški program - **9.05** Charlie - Vsi psi pridejo v nebesa, risani film - **10.20** Druga knjiga o džungli - Mowglijeva nova avantura, pustolovski film - **11.45** Konfeti - **15.20** Močna družina - **15.45** Herkul - **16.30** Nebeška družina - **17.15** Sabrina - **17.40** Čudovite čarovnice - **18.30** Karolina v velemestu - **19.00** Dharma in Greg - **19.30** Čas v sliki - **20.15** Medicopter 117 - **21.05** Ljubezen po povzetju, filmska komedija - **22.45** Seks v mestu - **23.10** Liga prvakov - **0.00** Sovražnik v moji hiši, srhljivka

AVSTRIJA 2

9.00 Poročila - 9.05 Sveže kuhano je napol pridobljeno - 9.30 Polovalne zgodbe: Cornwall in Škotska - 9.55 Policijska inšpekcija 1 - 10.20 Sezona v Salzburgu, film - 12.05 Pogled v deželo - 12 40 Tednik - 13.00 Poročila - 13.15 Sveže kuhano je napol pridobljeno - 13.40 Tri dame z žara - 14.05 Skupaj in narazen - 14.50 Deželni zdravnik - 15.35 Bogati in lepi - 16.00 Šov Barbare Karlich - 17.00 Poročila - 17.05 Dobrodošli v Avstriji - 19.00 Dežela danes - 19.30 Čas v sliki - 20.00 Pogledi s strani - 20 15 Univerzum - 22.00 Čas v sliki - 22.30 Na prizorišču - 23.05 Križem kražem

TV SPORED Sreda, 3. 4.

TV SLOVENIJA 1

6.30 Poročila
6.35 Dobro jutro
7.30 Poročila
7.35 Dobro jutro
8.30 Poročila
8.40 Dober dan, Koroška
9.10 Trojčice, risana nanizanka
9.35 Grdi raček Tine, risana nanizanka
10.00 Sprehodi v naravo: Brstenje
10.15 Knjiga mene briga: Utehe filozofije
10.30 Skrivnosti: Hrepenenje
10.35 Evro, avstrijska serija
10.50 Podjem: Žensko podjetništvo
11.20 Šiv v času, francoska serija
11.35 Cik cak
11.55 Dosje: V epicentru
13.00 Poročila, šport, vreme
13.15 Dobro jutro
15.00 Aktualno
15.55 Mostovi
16.30 Poročila, šport, vreme
16.40 Vaš tolar
16.55 Boj za obstanek, angleška serija
17.50 Pod klobukom
18.40 Risanka
19.05 Vaš kraj
19.20 Vreme
19.30 Dnevnik, šport, vreme
20.00 Iztrebljevalec, ameriški film
22.00 Odmevi, kultura, šport, vreme
22.55 Terminal
0.30 Boj za obstanek, angleška serija
1.20 Gledališče v hiši, nanizanka
1.50 Strela z jasnega, nemška nadaljevanka
2.40 Zelena barva za nevarnost, an. film
4.20 Šport

TV SLOVENIJA 2

15.30 Komorni ansambel Slovenicum
15.55 Turistična oddaja
16.15 Gledališče v hiši, nanizanka
16.45 Strela z jasnega, nemška nadaljevanka
17.55 DP v košarki
20.00 Liga prvakov v nogometu
23.30 Prvi val, kanadska nanizanka
0.15 Zadnji človek, nemi film (č.-b.)
1.55 Videospotnice

Na obisku pri Vestnikovih naročnikih

Wambergerjeva zidanica na Kapeli

Odkrili smo skrinjo zakladov

Wambergerjevi: zakonca Pepca in Anton ter njun sin Franc so bili prijetni gostitelji spodaj podpisanega novinarja, ki se je k njim povabil na obisk.

Wambergerjeva domačija, ki pa ji ljudje pravijo zidanica, nosi hišno številko 103 in je za župnijsko cerkvijo sv. Marije Magdalene na Kapelskem Vrhu. Mimo nje vodi tako imenovana Atilova turistična pot. V bližnjem Kocjanu naj bi bil namreč nekoč grad kralja Atile, kjer je še zdaj skrit njegov zaklad, le najti ga je treba.

Anton Wamberger je bil po osnovnem poklicu mizar, potem je bil več let direktor Lesne industrije Apače, od koder je po devetindvajsetih letih zaposlitve (razadnje je bil *tehnični*) 1981. leta odšel v pokoj. Zaposlena je bila tudi Pepca. Najprej je bila vinogradniška delavka, vrsto let pred upokojitvijo (leta 1978) pa je bila vodja kleti VG Kapela.

Njun sin Franc je po poklicu mizar in je delal petnajst let v tem poklicu zunaj Pomurja, pozneje pa se je vrnil nazaj v domači kraj in se 1983. leta zaposlil v Avtomagoni, sedaj pa dela v Arcontu kot voznik v notranjem transportu.

Wambergerjevi so mi z veseljem pokazali kamnit portal pred vhodom v obokano klet, na kateremu je izklesana letnica 1659. To zanimivost radi pokažejo tudi turisti.

»Stara pa je tudi naša hiša, ki stoji nad kletjo, saj sklepamo, da so jo zgradili kakih petdeset let prej. Sprva je bila pokrita z lesenimi skodlami, leta 1900 pa je veter poškodoval kritino in streše, zato so naredili novo. Tedaj so namestili tudi opečno kritino,« je povedala Pepca, ki v tej hiši živi od svoje mladosti. Z Antonom pa sta poročena od 1951. leta in lani sta praznovala zlatoporočni jubilej.

»Nekoč so tej domačiji rekli Propstovi. Propst je bil zemljiško-vinogradniški gospod, gostilničar in mesar iz avstrijskega Weitza. Ko je občasno obiskal ta kraj, je imel bivališče v zgornjih prostorih, v pritličju pa je stanovala viničarska družina. Z njegovo hčerko se je poročil Ferdinand Ostrič iz Križevec na Hrvaškem in potem podedoval to zidanico in kakih deset hektarjev vinograda. Po drugi svetovni vojni so jim vse to nacionalizirali in je prešlo v državno oziroma družbeno lastnino Vinogradniškega gospodarstva Kapela,« je v nadaljevanju povedala Pepca.

»Poslopje je na vrhu pobočja. Leta 1973 je v zidanico udarila strela in je delno pogorela. VG Kapela jo je dalo delno popraviti, nato pa ponudilo v prodajo. Kupca sva bila midva z ženo in stavbo sva temeljito obnovila,« je povedal Anton. Ni pozabil povedati, da je veliko del, tudi strokovnih, seveda s področja lesarstva, opravil sam.

Potomci nekdanjih lastnikov (izobraženi starejši ljudje), ki bivajo na Hrvaškem, so vložili zahtevek za vrnitev premoženja, vendar se Wambergerjevi ne bojijo za svojo zidanico, saj so jo kupili. Nekdanji lastniki oziroma dediči bodo dobili kvečjemu odškodnino v bonih.

Wambergerjeva, ki sta že več kot dvajset let upokojenca, uživata v svojem upokojenskem življenju, saj jima zdravje še kar služi. Veliko bereta, obdelujeta vrt, včasih imata v hlevu tudi prašiča, ki ga seveda ne pustita lačnega, zato doseže tolikoooo kilogramov. Anton se rad zadržuje tudi v priročni mizarski delavnici.

Pa sin Franc? Hodi na delo v Arcont, v prostem času čebelari, saj ima več kot ducat panjev. Ker so v bližini kostanjeva, akacijeva in lipova drevesa, mu čebel ni treba voziti na druga pasišča. Čebele pa med pridno nabirajo tudi na cvetlicah. Dasiravno je čebelnjak s čebelami na območju, kjer so vse naokoli vinogradi, nima problemov, kar pomeni, da vinogradniki, zlasti pa VG Kapela, škopijo s škropivi, ki so okolju prijazna, in v primernem času.

Franc pa je v prostem času tudi turistični vodnik skupinam, ki jo mahnejo po Atilovi trasi. Je tudi tisti, ki ve, kje je skrit Atilov zaklad, ki ga iščejo turisti. Gre za skrinjo, ki jo zakopljejo malo pred prihodom in je ni težko najti. Ko jo odprejo, v njej sicer ni zlata in ne srebra, ampak turistični spominki. Tudi teh se ljudje razveselijo.

Štefan Sobočan ■

Tričlanska Wambergerjeva družina: starša in sin s skrinjo Atilovih zakladov. – Foto: Š. S.

VESTNIK lahko kupite tudi na večini pošt v Pomurju, bencinskih servisih ter skoraj v vseh trgovinah in trafikah.

Podjetje za informiranje, d. d., Ulica arh. Novaka 13, M. Sobota

Dr. Jože Zadravec – zdravnik, raziskovalec in pisatelj

Spoznal sem ga tistega daljnega leta 1962, ko se je kot mlad zdravnik predstavil mojemu očetu v lekarni. V tistih časih je bilo to pravilo – lekarnar in zdravnik sta namreč tesno sodelovala.

V Beltincih je sprejel nehvaležno dediščino razsute zdravstvene službe, zdravnik je namreč hodil delat le občasno. Okoliš pa je bil blazno velik, vse tja do Bistric, Črenšovec in Turnišča. Občina je zgradila ravno takrat nov zdravstveni dom, ki je bil sicer za tiste čase zelo »nobel«, vendar ga je bilo treba opremiti in delo organizirati. Dr. Zadravec se je tega lotil z mladostniško vnemo, kupil opremo za laboratorij, RTG, fizioterapijo in pogosto delal v splošni ambulanti do poznih popoldanskih ur, v večernih urah pa opravljal še hišne obiske. Z njegovim neutrudnim delom je postala beltinska Zdravstvena postaja ugledna in cenjena ustanova.

Kljub številnim nalogam, ki jih je opravljal v vsakdanjem delu v Beltincih, je uspel leta 1963 končati podiplomski študij iz Zdravstvenega varstva žena in otrok v Ljubljani, leta 1973 pa je končal študij iz javnega zdravstva na MF v Zagrebu, naslednje leto pa končal specializacijo iz splošne medicine na MF v Ljubljani. Delo v Beltincih mu je prineslo velike izkušnje, spoznal je specifičnosti patologije bolnikov v Prekmurju, posebej specifičnosti patologije romske populacije, raziskoval pa je tudi zgodovino razvoja zdravstvenega varstva v Prekmurju. To temo si je izbral tudi za magistrsko dizertacijo, ki jo je opravil na MF v Zagrebu leta 1979 z delom Faktorji, ki vplivajo na dolgoročni razvoj zdravstva v občini, zdravstveno stanje prebivalstva in razvoj zdravstvene službe v občini Lendava od leta 1800 do danes.

Raziskovalna žilica mu ni dala miru. Poznal je obsežno zdravstveno problematiko Romov in specifičnosti njihove obolelosti, zato je bila ta tema podlaga za njegovo doktorsko disertacijo za naslovom Prispevek k poznavanju etiologije sodobnih problemov zdravstvene zaščite in zdravstvenega varstva etične skupine Romov v Prekmurju. Doktoriral je leta 1984 na MF v Zagrebu, naslednje leto pa mu je bil podeljen naziv primarij. Njegovo nadaljnje raziskovalno delo se je osredotočilo predvsem na zgodovino prekmurskega zdravstva in specifičnosti življenja Prekmurcev. Zbral je obsežno gradivo, ki ga je obdelal v svoji prvi knjigi z naslovom Ljudsko zdravilstvo v Prekmurju, ki je izšla leta 1985. Sledi knjiga Zdravstvena kultura Romov v Prekmurju leta 1989. Plod njegovega nadaljnjega raziskovalnega dela je knjiga Moja vas, ki izide leta 1996. Tega leta odide tudi v zasluženi pokoj, vendar ostane aktiven še naprej. Večino svojega časa posveti raziskovalni dejavnosti in zbiranju gradiva iz zgodovine zdravstva v Prekmurju, poleg tega pa dela še v SPIZ-u kot predsednik invalidske komisije. Leta 1998 izide 4. knjiga Značilnosti ljudske prehrane v Prekmurju, leta 2000 njegova 5. knjiga Razvoj zdravstva v Prekmurju do leta 1941. Ostaja pa nedokončana 6. knjiga z naslovom Razvoj zdravstva v Pomurju po drugi svetovni vojni do danes. Veliko je tudi objavljenih člankov v strokovnih, poljudnoznanstvenih revijah in časopisju.

Ko sem 24. februarja dopoldne izvedel za njegov nenadni odhod, nisem mogel verjeti, da je to resnica. Nikoli ni bil bolan – vsaj povedal ni tega. Novico sem preveril v bolnišnici, kjer so mi tragični dogodek potrdili. Raziskal in opisal je obsežni del naše zdravstvene zgodovine, vendar bo kljub temu za njim ostala velika praznina.

Hvala ti, dragi Jože, za vse, kar si naredil za nas Prekmurce, hvala ti v mojem osebnem imenu, v imenu Slovenskega zdravniškega društva, posebno pa vseh Prekmurcev, tistih, ki si jih dolga leta zdravil.

Nikolaj Szepesy, dr. med. ■

Še zdaj luščijo bučno seme

Mirko in Marija Hajdinjak iz Odranec sta lani posadila buče na površini petnajst arov. Odločila sta se za navadne buče, ne golice, saj take, ki jih je treba luščiti, menda dajo kakovostnejše olje. Luščenje bučnih semen, še posebej, če jih imaš veliko, je zamudno, a prijetno delo, saj poteka v veseli družbi. Tako je bilo pred kratkim tudi v Odrancih pri Hajdinjakovih, kjer se je zbrala vesela ženska druščina. No, da, tudi dva moška sta bila. Na koncu pa je bila seveda pogostitev za vse. – Foto: J. Ž.

Blagoslovili zvonikov križ

Več desetletij star križ in krogla na zvoniku cerkve sv. Treh kraljev v župniji Benedikt v Slovenskih goricah sta dotrajala, zato so se odločili za postavitev novih. Odre za snetje stare krogle in križa ter namestitev novih je postavilo podjetje Franca Marajha iz Oseka. Kroglo, ki jo je izdelal Anton Lončarič iz Negove, in obnovljeni križ je blagoslovil domači župnik Ivan Zajnkovič. O zgodovini cerkve je govoril Janez Šijanec, ki je tudi izročil mojstru Majrahu posebno listino, ki so jo vgradili v nanovo postavljeno kroglo. – Foto: L. Kr.

Nogomet

Mura in Maribor brez poraza

Po petih tekmah v spomladanskem delu prvenstva v prvi državni (Si.mobil) ligi sta le še Maribor in Mura brez poraza. Maribor je dosegel štiri zmage in en neodločen rezultat, Mura pa je trikrat zmagala in dvakrat igrala neodločeno. V petindvajsetem kolu so gostovali Sobočani v Šmartnem in igrali neodločeno. Osvojena točka je vsekakor uspeh, s katero so zadovoljni, saj jih je Šmartno v letošnji sezoni kar dvakrat premagalo, poleg tega pa so nastopili oslabljeni, brez Kožula, Cifra in Dominka. Sicer pa bi Mura lahko tudi zmagala, saj je prišla v vodstvo že na začetku tekme z golom Vogrinčiča, nato pa je bil izključen Teinović, tako da je imela večji del tekme igralca več, vendar številčne premoči ni znala izkoristiti. Najlepšo priložnost za zadetek je imel Romero v začetku drugega polčasa, ko se je po samostojnem prodoru prebil v kazenski prostor, vendar ni uspel premagati vratarja Srage. Sobočani bodo gostili v nedeljo v Fazaneriji ljubljansko Olimpijo. Tekmo, ki jo bo prenašala TV Slovenija, si je vsekakor vredno ogledati.

V devetnajstem kolu prvenstva v drugi državni ligi je Nafta gostovala v Vipolžah, Bakovci Triglav pa na Ptuju. Oba pa sta ostala brez točk. Drava je nepričakovano visoko, kar s petimi zadetki, premagala Bakovčane, Renče Goriška brda pa so z zadetkom Šturma v zadnji minuti prvega polčasa premagale Nafto. Prekmurska drugoligaša sta osvojila tako v štirih spomladanskih kolih skromno bero točk - Nafta štiri, Bakovci pa le tri. Nič kaj dobrega pa se jima ne obeta v soboto, ko gostuje v Bakovcih tretjeuvrščena Ljubljana, v Lendavi pa četrtouvrščeni Livar iz Ivančne Gorice.

Pomurski tretjeligaši so odigrali šestnajsto kolo, ki je prineslo zopet nekaj nepričakovanih rezultatov. Največje presenečenje so pripravile Apače, ki so v Martjancih premagale Čardo, jesenskega podprvaka, ki pa še ni okusil spomladanske zmage. Z dvema spomladanskima zmagama so se Apače približale preostalim moštvom in so na dobri poti, da si zagotovijo obstanek v ligi. Preseneča tudi zmaga Tromejnika nad Črenšovci, z drugo zaporedno zmago pa so se prebili nogometaši iz Kuzme s predzadnjega jesenskega mesta na enajsto mesto. Turnišče, ki je v spomladanskem delu prvenstva najbolje štartalo, je premagalo Rakičan in s tretjo zaporedno zmago prevzelo vodstvo na lestvici. Odkritje spomladanskega dela prvenstva David Ropoša, ki je dosegel za Rakičan 5 zadetkov od 6, je popeljal svoje moštvo v vodstvo, nato pa se je zopet izkazal najboljši strelec lige Simon Bojnec, ki je dosegel svoj 14. zadetek in rezultat izenačil. Zmagoviti zadetek za Turnišče pa je dosegel Nežič. Odranci so gostili Hotizo in zmagali z zadetkom drugega najboljšega strelca Sebastjana Kavaša, ki je doslej 13-krat zatresel mrežo nasprotnika. Odranci so na drugem mestu z enakim številom točk kot vodeče Turnišče. Lesoplast iz Križevec se je tokrat zneseł nad Veržejem s prvo, a prepričljivo spomladansko zmago. Svoje strelske sposobnosti sta pokazala Škaper in Benko, ki sta dosegla po dva zadetka. Presenečenje spomladanskega dela prvenstva je tudi Bistrica, ki je z eno zmago in dvema neodločenima rezultatoma še brez poraza in se je zasidrala v sredini lestvice. Nogometaši Beltinec so igrali v Dobrovniku neodločeno, kar je tretji spomladanski neodločen rezultat in deseti skupno. Sicer pa so zmagali Beltinci poleg Apač v letošnjem prvenstvu le

Feri Maučec

Judo – 11. turnir za pokal Murske Sobote

Sedem zmag Prekmurcem

Judo klub Murska Sobota je pripravil 11. mednarodni turnir v judu za pokal Murske Sobote za mlajše in starejše dečke ter mladince. Sodelovalo je 220 tekmovalcev iz 26 klubov. Lep uspeh so dosegli tekmovalci Murske Sobote in Lendave, ki so osvojili kar sedem prvih, tri druge in osem tretjih mest. Prvo mesta so osvojili - mlajši dečki: Uroš Kavčič (31 kg) in Tilen Apšner (40 kg), oba Murska Sobota; starejši dečki: Dominik Dominko (38 kg), Blaž Mlinarič (60 kg), oba JK Lendava, ter Andrej Brda (55 kg) in Tomi Ozmec (42 kg), oba KBV Lendava; mladinci: Rene Žunič (60 kg) iz KBV Lendava. Drugi so bili: Niko Gustav (28 kg) iz KBV Lendava, Samo Bojnec (35 kg) in Jakob Borošak (31 kg), oba Murska Sobota pri ml. dečkih. Tretja mesta so zasedli: Mario Kramberger 35 kg), Dominik Klekl (55 kg), Bezjak Črt (nad 55 kg), vsi Murska Sobota, Jan Kočila (45 kg) in Andrej Pohajda (31 kg), oba iz Lendave, ter David Medvar (45 kg) iz Ljutomera pri ml. dečkih, Miha Zorec (38 kg), Jožef Lepoša (nad 66 kg), oba Murska Sobota, in Donko Čirič (55 kg) iz KBV Lendava pri st. dečkih in Matej Časar (66 kg) iz Lendave pri mladincih. Pri mlajših dečkih je ekipno zmagala Murska Sobota pred Nagykanizso in Gorišnico. V konkurenci starejših dečkov je zasedla prvo mesto ekipa KBV Lendava pred JK Lendava in Gorišnico. Med mladinci pa je zmagala ekipa Sankaku iz Celja pred Bežigradom in Ivom Rejo iz Celja. Skupni zmagovalec je postala Gorišnica z 41 točkami pred KBV Lendava, 40, in Mursko Soboto, 40 točk. Tekmovanje je bilo dobro organizirano.

(F. M., fotografija: J. Z.)

Trideset let SD Radgona

Zlata plaketa SZ Slovenije ob jubileju

Športno strelsko društvo Radgona je proslavilo pomemben jubilej - tridesetletnico. S strelstvom so se v Radgoni začeli ukvarjati že leta 1953, ko so bile ustanovljene prve strelske družine: Mura, Petra Danjka in Elenko, po delovnih organizacijah pa so delovale strelske sekcije. Strelska sekcija je delovala tudi v delovni organizaciji Elrad, kjer so ustanovili leta 1972 SD Elrad. Ta se je ohranila do današnjega jubileja, medtem pa opravila pomembno poslanstvo pri razvoju in dosežkih strelskega športa v Radgoni. Radgonski strelski zanesenjaki, med katerimi je odigrala pomembno vlogo družina Slanič, so kljub težavam, s katerimi so se srečevali, z načrtnim in zavzetim delom uspeli vzgojiti vrsto mladih strelcev, ki danes tekmujejo v najvišjem državnem razredu in dosegajo zavidljive rezultate na domačih in mednarodnih tekmovanjih. Svoj največji uspeh so dosegli radgonski strelci leta 1999, ko so postali brez poraza prvaki v drugi državni ligi in se uvrstili v najvišji kakovostni razred - prvo državno strelsko ligo. Ta podvig je uspel Davorinu Slaniču, Ernstu Huberju, Branko Horvatu in Milanu Svetcu. Ob teh uspehih tudi ne gre prezreti doseženih uspehov v trapu, kjer velja posebej omeniti državnega reprezentanta Danija Šmida. Na slovesnosti so posebej izrekli priznanje dosedanjemu in novemu predsedniku društva Alojz Slaniču, velikemu zanesenjaku, mednarodnemu sodniku z licenco A, ki že pol stoletja dela v strelskem športu. Ob jubileju sta izrekla strelskemu društvu in njegovim članom priznanje za uspešno prehojeno pot župan občine Gornja Radgona Miha Vodenik in predstavnik SZS Bojan Udovč, ki je društvu podelil zlato plaketo Strelske zveze Slovenije. Ob jubileju so zaslužnim podelili priznanja. Plakete za 30 let aktivnega dela so dobili: Silva Slanič, Alojz Slanič, Franc Strniša in Davorin Slanič. Plakete za aktivno delo in tekmovalne dosežke so prejeli: Milan Svetec mlajši, Branko Horvat, Ernst Huber, Milan Pelcl in Dani Šmid. Plakete za tekmovalne dosežke pa so dobili: Janko Hlede, Franc Rozman, Aleš Slanič in Janko Strgar. Poleg tega so podelili še pisna priznanja za pomoč pri razvoju strelskega športa.

Feri Maučec

Dobitniki plaket za 30 let aktivnega dela v strelskem društvu. Stojijo od leve: Franc Strniša, Silva Slanič, Alojz Slanič in Davorin Slanič. Fotografija: JZ

Tenis

2. PŠZTL - rdeča skupina

Geotim	9	22	5	22
MIR Radgona	8	18	6	18
Pomurska DZU	8	17	7	17
Electrum	8	13	11	13
ABC Pomurka	8	13	11	13
Sortima	8	12	12	12
TK Radenska	8	11	13	11
Nepripravljeni	8	9	15	9
Skorba	8	9	15	9
ŠD Cven	9	7	20	6
Ranina	8	4	20	3

2. PŠZTL - modra skupina

Vinogr. Žnuderl	8	22	2	22
TK Ljutomer	8	20	4	20
Bintel	9	19	8	19
Zav. Triglav	8	14	10	14
SKP Radgona	8	14	11	14
ŠD Lo-ko	8	13	11	13
ŠD UJV MS	8	11	13	11
TK Štraf	9	11	16	11
Rebel	7	8	14	7
Gama	8	0	24	-1
MTS Radenci	7	0	21	-1

1. PŠZTL

Fein	7	19	2	19
Trinajst M	6	15	3	15
Forming	7	5	16	5
Radio Viva	6	4	14	4
TK M. Sobota	6	5	10	3

Taekwondo

Lidija Brodnik DP

V Celju je bilo državno prvenstvo v taekwondoju v slogu ITF. Sodelovali so tudi člani TK Potencial iz Murske Sobote in se odlično odrezali, saj so dobili tri medalje. Najboljša je bila Lidija Brodnik, ki je pri članicah v borbah (do 58 kg) zasedla prvo mesto in postala državna prvakinja. Med člani je zasedel Kristjan Čeplak v borbah (nad 80 kg) tretje mesto. Pri mladinkah pa je bila Tjaša Zorko v borbah (do 53 kg) druga, v formah pa tretja. (F. M.)

Nogometna liga Si.mobil

Šmartno : Mura 1 : 1

Šmartno ob Paki - Igrišče Šmartnega, gledalcev 700. Sodnik: Ba[illegible] (Ljubljana). Strelca: 0 : 1 Vogrinčič (16), 1 : 1 Divljak (58). **Mura:** Bo[illegible], Lukič, Gabor, Prednik, D. Žilavec, Mesarič, Dvoršak, S. Žilavec, [illegible] Romero (Ivanič), Vogrinčič.

Druga državna nogometna liga

Renče : Nafta 1 : 0

Vipolže - Igrišče v Vipolžah, gledalcev 150. Sodnik: Pavlič (Laze). St[illegible] lec: 1 : 0 Šturm (45). **Nafta:** Pečelin, Novak, Papič, Baranja, Varga, U[illegible] B. Gerenčer, Cör (Doma), Preininger, Gönc, P. Gerenčer.

Drava : Bakovci Triglav 5 : 0

Ptuj - Mestni stadion, gledalcev 350. Sodnik: Mihelič (Voličina). St[illegible] : 0 Majcen (6), 2 : 0 Zdelar (15), 3 : 0 Krepek (28), 4 : 0 Vogrinec (5[illegible] : 0 Poštrak (82). **Bakovci Triglav:** Talaber, Slana (Cotter), Fajdiga, [illegible] Bagola, Šnurer (Meolic), Osterc, Horvat, Zadravec (Idič), Novak, M[illegible]

Nogometna liga Si.mobil

Rezultati - 25. kolo:

Šmartno : Mura 1 : 1
Maribor : Gorica 7 : 0
Koper : Triglav 1 : 0
Rudar : Publikum 0 : 1
Primorje : Korotan 1 : 1
Olimpija : Domžale 3 : 0

Maribor	25	14	6	5	44:21	48
Koper	25	12	8	5	35:17	44
Olimpija	25	13	5	7	33:24	44
Primorje	25	12	5	8	38:23	41
Mura	**25**	**11**	**6**	**8**	**25:25**	**39**
Šmartno	25	9	10	6	38:26	37
Publikum	25	10	5	10	36:32	35
Rudar	25	8	8	9	33:33	32
Gorica	25	8	8	9	23:32	32
Korotan	25	6	6	13	20:35	24
Triglav	25	5	4	16	22:44	19
Domžale	25	3	7	15	20:55	16

2. SNL

Rezultati - 19. kolo:

Renče : Nafta 1 : 0
Drava : Bakovci Triglav 5 : 0
Jadran : Aluminij 2 : 3
Ljubljana : Bela krajina 5 :,0
Livar : Železničar 5 : 1
Tabor : Dravinja 0 : 3
Elan : Pohorje 1 : 0
Dravograd : Zagorje 1 : 0

Dravograd	19	16	3	0	50:13	[illegible]
Aluminij	19	14	3	2	49:15	[illegible]
Ljubljana	19	12	6	1	46:6	[illegible]
Livar	19	1	6	2	40:12	[illegible]
Dravinja	19	7	7	5	30:18	[illegible]
Drava	19	8	4	7	34:23	[illegible]
Železničar	19	8	4	7	26:20	[illegible]
Bela krajina	19	8	3	8	34:29	[illegible]
Zagorje	19	7	4	8	24:25	[illegible]
Jadran	19	7	4	8	25:31	[illegible]
Nafta	**19**	**7**	**2**	**10**	[illegible]	[illegible]
Bakovci Tr.	**19**	**7**	**1**	**11**	[illegible]	[illegible]
Renče	19	6	0	13	20:45	[illegible]
Tabor	19	3	3	13	16:46	[illegible]
Pohorje	19	3	1	15	23:49	[illegible]
Elan	19	2	1	16	[illegible]	[illegible]

3. SNL vzhod

Rezultati - 16. kolo:

Turnišče : Rakičan 2 : 1
Tromejnik : Črenšovci 3 : 1
Dobrovnik : Beltinci 1 : 1
Lesoplast : Veržej 4 : 0
Bistrica : Kema 3 : 0
Odranci : Hotiza 1 : 0
Čarda : Apače 1 : 2

Turnišče	16	10	3	3	42:24	[illegible]
Odranci	16	9	6	1	35:[illegible]	[illegible]
Lesoplast	16	9	5	2	36:[illegible]	[illegible]
Čarda	16	9	3	4	[illegible]	[illegible]
Črenšovci	16	8	2	6	[illegible]	[illegible]
Veržej	16	5	6	5	[illegible]	[illegible]
Bistrica	16	5	6	5	[illegible]	[illegible]
Kema	16	4	6	6	[illegible]	[illegible]
Beltinci	16	2	10	4	[illegible]	[illegible]
Tromejnik	16	4	4	8	[illegible]	[illegible]
Hptiza	16	4	4	8	[illegible]	[illegible]
Rakičan	16	3	6	7	[illegible]	[illegible]
Dobrovnik	16	4	1	11	[illegible]	[illegible]
Apače	16	2	6	8	[illegible]	[illegible]

1. MNL MS

Rezultati - 12. kolo:

Bratonci : Serdica 1 : 4
Cankova : Tišina 0 : 1
Roma : Motvarjevci 6 : 0
Gančani : Slatina 1 : 1
Makoter : Grad 4 : 3
Goričanka : Ižakovci 1 : 1

Roma	12	11	0	1	[illegible]	[illegible]
Tišina	12	10	1	[illegible]	[illegible]	[illegible]
Serdica	12	8	1	3	[illegible]	[illegible]
Grad	12	6	2	4	[illegible]	[illegible]
Ižakovci	12	5	4	3	[illegible]	[illegible]
Goričanka	12	5	3	4	[illegible]	[illegible]
Makoter	12	5	1	6	[illegible]	[illegible]
Slatina	12	4	3	5	[illegible]	[illegible]
Motvarjevci	12	3	3	6	[illegible]	[illegible]
Cankova	12	2	1	9	[illegible]	[illegible]
Gančani	12	1	3	8	[illegible]	[illegible]
Bratonci	12	1	0	11	[illegible]	[illegible]

1. MNL Lendava

Rezultati - 14. kolo:

Panonija G. c. : Polana 0 : 2
Nedelica : Petišovci 5 : 0
Čentiba : Renkovci 6 : 2
Mostje : Lakoš 0 : 0
Olimpija prosta

Nedelica	12	11	1	0	[illegible]	[illegible]
Polana	12	8	1	3	[illegible]	[illegible]
Mostje	13	6	4	3	[illegible]	[illegible]
Lakoš	13	5	5	3	[illegible]	[illegible]
Čentiba	12	4	3	5	[illegible]	[illegible]
Panonija G. c.	12	4	3	5	[illegible]	[illegible]
Petišovci	13	2	5	6	[illegible]	[illegible]
Renkovci	13	1	5	7	[illegible]	[illegible]
Olimpija	12	1	1	10	[illegible]	[illegible]

2. MNL MS

Rezultati - 10. kolo:

Radgona : Segrap 1 : 0
Hodoš : Rotunda 4 : 0
Lipa : Šalovci 0 : 4
Pušča : Bogojina 1 : 2
Dokležovje prosto

Radgona	9	7	2	0	[illegible]	[illegible]
Bogojina	9	6	1	2	[illegible]	[illegible]
Šalovci	9	6	0	3	[illegible]	[illegible]
Hodoš	9	4	3	2	[illegible]	[illegible]
Lipa	9	4	2	3	[illegible]	[illegible]
Dokležovje	8	3	2	3	[illegible]	[illegible]
Segrap	9	3	1	5	[illegible]	[illegible]
Pušča	9	1	0	8	[illegible]	[illegible]
Rotunda	9	0	1	8	[illegible]	[illegible]

2. MNL Lendava

Rezultati - 11. kolo:

Dolina : Graničar 0 : 5
Žitkovci : Nafta (v.) 1 : 1
Kapca : Veterani (T.) 2 : 3

Veterani (T.)	11	10	0	1	[illegible]	[illegible]
Kapca	11	6	2	3	[illegible]	[illegible]
Nafta (v.)	11	5	2	4	[illegible]	[illegible]
Žitkovci	11	5	1	5	[illegible]	[illegible]
Graničar	11	4	0	7	[illegible]	[illegible]
Dolina	11	0	1	10	[illegible]	[illegible]

Nogomet in mali nogomet

Pred kratkim so končali šolanje na Fakulteti za šport v Ljubljani trije pomurski nogometni trenerji: Bogdan Črnko (trener Staatine iz Radenec), Franc Gorza (trener Šalovec) in Tomislav Tot (trener mladincev Nafte iz Lendave) ter si pridobili naziv višjega trenerja nogometa PRO. Višjo trenersko šolo je vodil priznani nogometni strokovnjak s sodelavci dr. Branko Elsner.

V šestnajstino finala slovenskega nogometnega pokala sta si zagotovila uvrstitev iz MNZ M. Sobota člana prve soboške medobčinske lige Roma iz Vanče vasi in Tišina, ki sta v sklepnem delu izločili tretjeligaša Veržej. V tekmovanju slovenske mladinske nogometne lige je Aluminij v M. Soboti premagal Muro z 2 : 0. Kadeti Mure pa so premagali Aluminij s 3 : 1 (Zlatar 2, Kovač). V drugi slovenski mladinski ligi je Jerenina premagala Nafto s 3 : 2, v kadetski ligi pa je Jerenina premagala Nafto z 2 : 1.

Na polfinalnem turnirju v Murski Soboti v malem nogometu za učenke je med štirjmi ekipami zmagala OŠ III Murska Sobota, ki je premagala OŠ NT Dravograd z 2 : 0, OŠ Lava iz Celja z 2 : 0 in OŠ SK Maribor s 3 : 0 in se uvrstila v finale, kar je lep uspeh. Za OŠ III so igrale: Mateja Pucko, Simona Kuzma, Tjaša Tibaut, Alenka Milkovič, Vanja Kozic, Daša Kardoš, Olivija Filipič, Mateja Čepe in Janja Koren.

Rokomet

2. liga moški

Rezultati - 17. kolo:

Ajdovščina : Arcont Radgona 29 : 27
Grosuplje : Radovljica 32 : 26
Sviš : Drava 22 : 20
Črnomelj : Aton Krško 35 : 26

Grosuplje	17	15	0	2	488:369	30
Črnomelj	16	14	0	2	470:389	28
Sviš	17	13	0	4	444:402	26
Ajdovščina	17	9	1	7	427:412	19
Kočevje	16	8	2	6	421:391	18
Krim	16	8	0	8	426:415	16
Drava	17	7	1	9	409:437	15
Arcont	16	6	1	9	424:416	13
Radovljica	16	5	0	11	387:431	10
Sava Kranj	20	3	1	16	266:404	7
Aton Krško	16	1	0	15	394:480	2

Predstavljamo vam

Aleš Lazar mojster Fide

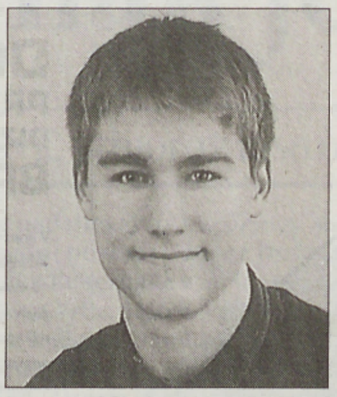

Na skupščini Šahovske zveze Slovenije v Ljubljani je bil minulo soboto razglašen za mojstra Fide član ŠD Radenska Pomgrad iz Murske Sobote, dijak četrtega letnika soboške gimnazije, osemnajstletni Aleš Lazar, doma iz Lendave. To je tretji mojster Fide iz Pomurja, pred njim sta si ta laskavi naslov pridobila Štefan Cigan in Boris Kovač. Že s petim letom je sedel za šahovnico, za kar ga je navdušil brat, in se vključil v šahovski krožek na DOŠ Lendava, kjer si je pod strokovnim vodstvom mentorja Franja Strbada izpopolnjeval šahovsko znanje ter se vključil v ŠD Lendava. Da gre za zelo talentiranega šahista, je pokazal leta 1994, ko je postal občinski in regijski šahovski prvak, na državnem prvenstvu v Mariboru pa zasedel tretje mesto. Leto dni kasneje je zasedel na državnem prvenstvu četrto mesto, leta 1996 pa se je povzpel na državnem prvenstvu v Mariboru za dečke do 12 let na najvišje mesto in postal državni prvak. Igral je odlično in s prestola zrušil največjega konkurenta in državnega prvaka Kukovca. Udeležil se je tudi državnega prvenstva v pospešenem šahu in zasede peto mesto. Prvič je sodeloval na svetovnem prvenstvu v Braziliji in zasedel 50. mesto ter si nabral nekaj potrebnih izkušenj. S svojimi odličnimi rezultati si je pridobil naziv prvokategornika. Leta 1997 je zasedel na državnem prvenstvu osnovnih šol drugo mesto, na državnem prvenstvu za dečke do 13 let pa je bil sedmi. Enako uvrstitev je dosegel tudi na državnem prvenstvu v pospešenem šahu. Za njegov nadaljnji šahovski razvoj je bilo pomembno leto 1998, ko je zasedel na osnovnošolskem prvenstvu in državnem prvenstvu v pospešenem šahu drugi mesti, na državnem prvenstvu pa je bil prvi in drugič postal državni prvak. Sodeloval je tudi na evropskem (39. mesto) in svetovnem prvenstvu (52. mesto). Pomemben napredek je pokazal predlani, saj je zasedel na državnem prvenstvu (do 16 let) drugo mesto in postal državni podprvak, na državnem prvenstvu (do 20 let) je bil šesti, na evropskem prvenstvu pa je zasedel 35. mesto. Pridobil pa si je naziv mojstrski kandidat. Svoj največji uspeh pa je dosegel, ko je postal državni prvak (do 18 let), bil najboljši na srednješolskem prvenstvu in si pridobil naziv mojstra Fide, s kakršnim se lahko pohvalijo redni mladi šahisti. Ta uspeh ga navdaja z novimi spodbudami, da se bo poleg študija na geodeziji v Ljubljani še naprej ukvarjal s šahom in upa, da rezultati ne bodo izostali.

Feri Maučec

Kegljanje

Radenska peta, Nafta izpadla

V zadnjem kolu prvenstva v državni moški kegljaški 1. B-ligi sta Radenska in Nafta doživeli visoka poraza. Novi prvak Sinet iz Hrastnika je premagal Radensko z 8 : 0 (5742 : 5235). **Siner : Radenska** - Žnidarec : Kovačič 1 : 0 (934 : 861), Duh : Kučan 1 : 0 (934 : 854), Peperko : Kuzma 1 : 0 (982 : 859), Logar - Drame : Šebjanič 1 : 0 (943 : 887), Šeško - Burja : Herc 1 : 0 (966 : 894), Lebeničnik : Borovič 1 : 0 (983 : 880). Drugouvrščeni Ljubelj pa je premagal Nafto iz Lendave z 8 : 0 (5522 : 5099). **Ljubelj : Nafta** - Mejač : Horvat 1 : 0 (891:877), Klofutar : Makoš 1 : 0 (901 : 860), Geršak : Kerman 1 : 0 (913 : 805), Černi : Radaković - Šimon 1 : 0 (966 : 842), Anačič : Žalik 1 : 0 (910 : 887), Praprotnik : Matjašič -Dominko 1 : 0 (941 : 827). Kegljači Radenske so zasedli peto mesto, kar je lep uspeh. Dobro so zlasti igrali doma, kjer že 30 tekem niso izgubili, medtem ko so z gostovanja prinesli le dve zmagi. Lendavska Nafta je zasedla zadnje mesto in izpadla iz lige. Zanimivo je, da je dosegla Nafta v drugem delu tekmovanja le eno zmago, premagala pa je novega prvaka Sinet. V ekipi Nafte imajo premalo kakovostnih kegljačev za tako zahtevno tekmovanje. (M. Ž., F. M.)

Kegljanje - 1. B liga

Sinet	18	15	0	3	106:38	30
Ljubelj	18	11	3	4	90:54	25
[illegible]	18	12	1	5	87:57	25
[illegible]	18	11	1	6	80:64	23
Radenska	18	10	2	6	77:67	22
[illegible]	18	7	1	10	68:76	15
[illegible]	18	7	1	10	65:79	15
[illegible]	18	5	3	10	60:84	13
[illegible]	18	2	2	14	45:99	6
Nafta	18	2	2	14	42:192	6

Odbojka

Premajhen odpor Sobočanov

V prvi polfinalni tekmi končnice državnega odbojkarskega prvenstva je Bled v Murski Soboti zlahka premagal domače Pomurje Galex z rezultatom 3 : 0 (25 : 23, 25 : 14, 25 : 18). Sobočani, ki so v zadnjem času igrali zelo dobro in iz nadaljnjega tekmovanja izločili celo drugouvrščeni Salonit, so tokrat razočarali. Gostitelji so dobro igrali le v prvim nizu, saj sta se moštvi izmenjavali v vodstvu. V drugem in tretjem nizu pa so zelo popustili. V soboto se igra v Murski Soboti tretja tekma. **Pomurje Galex:** Tot, Kovačec, Čeh, Marič, Novitović, Horvat, Topovšek, Flisar, A. in B. Grut. (F. M.)

Sonimex in Beltinci tretja

Odigrano je bilo zadnje kolo prvenstva v tretji državni moški in ženski odbojkarski ligi vzhod. V moški konkurenci je Ljutomer doma premagal drugo ekipo Fužinarja s 3 : 1. **Ljutomer:** Šmauc, D. in G. Kodila, Onišak, Pirher, Zidar, Špilak. Beltinci so bili prosti. V ženski konkurenci je Sonimex v Radencih premagal Ruše s 3 : 0 (25 : 21, 25 . 18, 25 : 17). **Sonimex:** Vogrinec, Ješovnik, Drvarič, Hojnik, Vrbančič, Tmušič, Strmšek, Čuš, Šavel, Kološa, Klemenčič. Kema iz Puconec je bila prosta. (N. Š. , F. M.)

3. SOL moški

Mežica	18	16	2	51:14	48
Poljčane	18	15	3	50:23	42
Beltinci	**18**	**13**	**5**	**44:26**	**36**
Nigrad	18	10	8	41:27	34
Turbina	18	10	8	36:32	30
Šoštanj Top. II	18	7	11	32.36	25
Fram	18	8	10	25:37	23
Ljutomer	**18**	**6**	**12**	**25:46**	**16**
Fužinar II	18	3	15	17:47	10
Granit II	18	2	16	15:48	6

3. SOL ženske

Dravograd	18	14	4	48:20	43
Črna	18	13	5	46:22	38
Sonimex Radenci	**18**	**13**	**5**	**43:24**	**38**
Prevalje	18	12	6	43:24	38
Savinja Celje	18	12	6	44:32	33
Kema Puconci	**18**	**10**	**8**	**38:33**	**29**
Venus	18	5	13	24:43	17
Ruše	18	5	13	23:42	16
Kajuh Šoštanj	18	4	14	19:44	14
Galeja Vega	18	2	16	8:52	4

Karate

Trije državni naslovi Polonci Hüll

Na jubilejnem desetem državnem prvenstvu SKIF zveze Slovenije v Rušah je sodelovalo 175 tekmovalcev in tekmovalk iz 9 klubov. Med njimi so bili tudi tekmovalci Tromjenika iz Kuzme in Apač ter dosegli velik uspeh, saj so osvojili šest državnih naslovov. Najuspešnejša je bila Polonca Hüll (Kuzma), saj je osvojila kar tri državne naslove in dve drugi mesti. Zmagala je v katah med mladinkami, med ženskami je bila druga. Zmagala je tudi v borbah med mladinkami v kat. nad 55 kg in v absolutni kategoriji, med ženskami pa je bila druga. Naslov državnega prvaka sta v katah osvojila Davorin Šlebinger med st. dečki iz Apač in Vedran Lazarevič med mladinci iz Kuzme, v borbah med mladinci pa Renato Trajbar iz Kuzme. Druga mesta so zasedli – kate: Tilen Solar in Denis Recek (oba Kuzma); borbe: Bojana Copot (55 kg) iz Apač ter Renato Trajbar (55 kg) in Denis Recek (absolutno) iz Kuzme. Tretji v katah so bili: Grujič, Maja Vučko, Bojana Hodnik, vsi Apače, in Denis Recek iz Kuzme. V borbah pa so tretja mesta zasedli: Aleš Mauko, Bojana Copot, oba Apače, in Vedran Lazarevič iz Kuzme. Karateisti Tromejnika iz Kuzme so zasedli v skupni uvrstitvi tretje mesto. (F. M.)

Namizni tenis

2. SNTL

Ptuj	18	15	2	1	103:42	32
MT Sobota II	**18**	**12**	**4**	**2**	**98:58**	**28**
Škofja Loka.	18	9	4	5	89:75	22
Melamin	18	10	2	6	87:62	22
Mengeš	18	8	6	4	86:73	22
Logatec	18	9	2	7	80:71	20
Radlje	18	6	4	8	80:77	16
Vesna	18	4	2	12	51:90	10
Maribor II	18	2	3	13	51:96	5
Ilirija	18	0	1	17	25:107	1

3. SNTL

Puconci II	**18**	**15**	**2**	**1**	**102:35**	**32**
Gorica	18	14	2	2	101:53	30
Ljutomer	**18**	**12**	**2**	**4**	**93:60**	**26**
Muta	18	10	3	5	86:57	23
Krško	18	8	1	9	76:76	17
Lendava	**18**	**7**	**0**	**11**	**54:79**	**14**
Merkur	18	6	2	10	66:78	14
Fužinar	18	6	2	10	66:80	14
Rakek	18	3	2	13	43:94	8
U. Stari trg	18	1	0	17	30:106	2

Namizni tenis

Tomi Ocepek DP

Na enajstem državnem mladinskem prvenstvu za posameznike in dvojice v Domžalah je sodelovalo med 70 igralci iz 20 klubov tudi 8 igralcev Moravskih Toplic Sobote in Žogice Gornja Radgona. Odlično so se odrezali Sobočani, saj so osvojili oba naslova. Med posamezniki je premagal Ocepek v klubskem finalu B. Ropošo s 4 : 3 in zasluženo postal državni prvak, Ropoša pa podprvak. Roudi se je uvrstil med šestnajsterico. B. Ropoša in Ocepek sta bila najboljša tudi v dvojicah, saj sta v finalu premagala lanska zmagovalca Piljaka - Budihno (Šampionka) in postala državna prvaka. Tri mešane dvojice Ropoša - Burgar, Roudi - Budihna in Ocepek - Ludvik so se uvrstile med osmerico.

M. U.

Razstava v Lendavi

Zavod za kulturo madžarske narodnosti Lendava, Zavod galerija - muzej Lendava in Športna zveza Lendava so pripravili v lendavskem gradu razstavo Mozaiki lendavskega športa v 20. stoletju. Na 50 panojih razstavljeno pisno gradivo, diplome, priznanja, fotografije, športna oprema, pokali, medalje in drugi dokumenti ponazarjajo razvoj in dosežke lendavskega športa iz preteklosti. Razstavo si je vredno ogledati. (F. M., fotografija: J. Z.)

Košarka

Nepričakovan poraz

V zadnjem kolu rednega dela prvenstva v državni moški košarkarski 1. B-ligi je vodeča ekipa Jurij Plava laguna iz Ljubljane v Murski Soboti premagala domačo Radensko Creativ z rezultatom 85 : 79 (71 : 54, 48 : 40, 26 : 20). Po dveh zaporednih zmagah v gosteh poraz Radenske Creativa ni bil pričakovan. Kljub temu so se Sobočani uvrstili v med prve štiri ekipe in bodo igrali v končnici državnega prvenstva. **Radenska Creativ:** Ritonja 27, Meško 22, Dominko 12, Majc 6, Bratkovič 4, Gladovič 2, T. Novak 2, A. Novak 2, Pok 2. (F. M.)

Košarka 1. B moški

Yurij PL	26	19	7	2086:1966	45
Radenska Cr.	**26**	**16**	**10**	**2188:2037**	**42**
Maribor	26	16	10	2276:2140	42
Rudar	26	16	10	2339:2192	42
Krško	26	15	11	2305:2310	41
Hrastnik	26	14	12	2289:2305	40
Postojna	26	14	12	2286:2142	40
U. Olimpija	26	12	14	2151:2127	38
Fragmat	26	12	14	2047:2087	38
Nova Gorica	26	12	14	2149:2246	38
Banex	26	11	15	2264:2335	37
Bežigrad	26	11	15	2160:2210	37
Radovljica	26	8	18	1927:2976	34
Ilirija	26	7	19	2113:2308	33

PKL

Rezultata - 3. kolo:
Ljutomer : Claudia shop 74 : 84
Plastron : Šalovci 81 : 74

Plastron	3	3	0	217:205	6
Claudia shop	3	2	1	201:188	5
Ljutomer -	3	1	2	224:232	4
Šalovci	3	0	3	200:217	3

Rokoborba

Sedmak in Miholič velika zmagovalca

Rokoborski klub Murska Sobota je bil organizator velikega mednarodnega rokoborskega turnirja za kadete in mladince za veliko nagrado Slovenije, ki sodi v koledar svetovne rokoborske organizacije FILA. Na turnirju je sodelovalo 110 tekmovalcev iz 11 držav. Največ tekmovalcev je prišlo iz Madžarske (22) pred Slovenijo (15) in Jugoslavijo (12). Na tem doslej največjem rokoborskem tekmovanju v Pomurju so dosegli lep uspeh domači rokoborci, saj so zasedli dve prvi in eno tretje mesto. Junaka sta bila Mitja Sedmak (85 kg) iz Ljutomera, ki je zmagal med mladinci, hkrati pa bil razglašen za najboljšega domačega tekmovalca, ter Slavko Miholič (63 kg) iz Murske Sobote, ki je zasedel prvo mesto med mladinci. Uspešen je bil tudi Sobočan Jure Kuhar (76 kg), ki je zasedel med mladinci tretje mesto. Od preostalih pomurskih rokoborcev velja omeniti še šesto mesto Dejana Šerneka (76 kg) iz Murske Sobote. Sobočani so se tudi izkazali z odlično organizacijo. (F. M., fotografija: J. Z.)

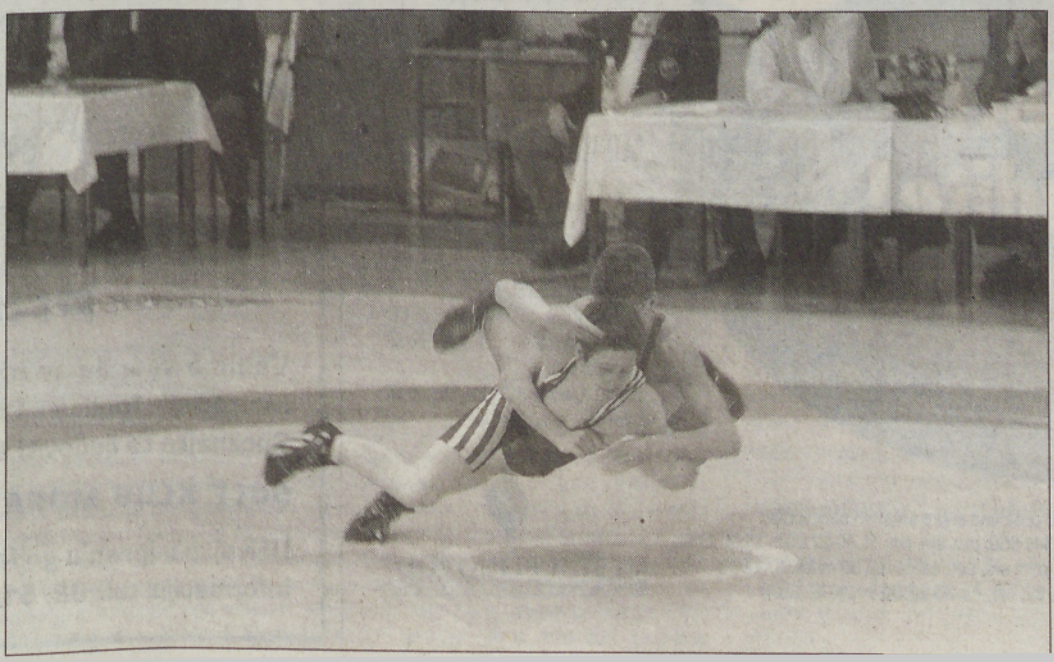

Šport od tod in tam

Hokej na travi - V prijateljski tekmi je Triglav v Predanovcih premagal Concordijo iz Zagreba s 3 : 2. Strelca za Triglav sta bila Poredoš 2 in Kovačič. (F. M.)

Judo - V avstrijskem Rohrbachu je bil močan mednarodni turnir, na katerem so sodelovali tudi nekateri pomurski judoisti. Najuspešnejša sta bila Maja Uršič iz Murske Sobote (JK Sankaku), ki je zasedla v kat. do 57 kg drugo mesto, in Tadej Časar (JK Lendava), ki je zasedel v kat. do 50 kg tretje mesto. Na mednarodnem tekmovanju za pokal Velike Gorice na Hrvaškem je zasedel Dominik Dominko (JK Lendava) v kat. do 38 kg prvo mesto. (F. M.)

Strelstvo - Iztok Hreščak, član SD Janka Jurkoviča iz Vidma, je zasedel na evropskem prvenstvo v streljanju z zračno puško v Solunu z rezultatom 583 krogov 53. mesto. Reprezentanca Slovenije je bila šesta. Valter Pajič, član SD Kolomana Flisarja s Tišine, pa je zasedel s 573 krogi v mladinski konkurenci 46. mesto. Mladinci Slovenije so bili dvanajsti. (F. M.)

Strelstvo - Na tradicionalnem tekmovanju, ki ga organizira LD Osek v streljanju v tarče in glinaste golobe, je sodelovalo 120 strelcev. Zmagal je Dani Šmid, Milan Pelcl (oba GR) pa je bil tretji. V pokalnem tekmovanju je zmagal Miha Šafarič (MS), Roman Dresler (GR) je bil tretji. (O. B.)

Strelstvo - V First strelski ligi so odigrali sedmo kolo. Med posamezniki je zmagal Jozef Hajdu (Coal) s 5469 krogi, ekipno pa Juršinci s 1678 krogi. Ekipno vodi SD Juršinci pred SD Coal Petišovci in SD KF Tišina. Med posamezniki je Milan Cofek na četrtem mestu, Balaško (Tišina) pa na šestem. (F. M.)

Strelstvo - Na regijskem tekmovanju s standardno puško je pri članih zmagal Rajnko Robnik (Ljutomer) pred Brankom Bukovcem, Dušanom Ziškom (oba Tišina) in Robijem Markojo (Turnišče), vsi so zbrali po 586 krogov. Ekipno je zmagala SD Kolomana Flisarja Tišina s 1752 krogi pred SD Štefana Kovača Turnišče, 1731, in SD Ljutomera, 1715 krogov. Med članicami je prepričljivo zmagala Vesna Mele (Ormož) s 369 krogi pred Diano Benkovič, 300, in Marjano Rous (obe Dobrovnik), 257 krogov. (F. B.)

Badminton - Na mednarodnem prvenstvu Hrvaške sta nastopila tudi Lendavčana Miha Horvat in Denis Pešehonov, ki pa se nista uvrstila na glavni turnir. Pešehonov je izpadel v tretjem krogu kvalifikacij, Horvat pa v prvem. V madžarskem Bagodu je bil mednarodni turnir za dečke in deklice do 13 let. Od Lendavčanov sta bili najboljši Sonja Kičič in Sabina Magyar, ki sta zasedli drugi mesti. Na tretjem B-turnirju v Trebnjem se je od Lendavčanov izkazala Sanja Nadž, ki je med dekleti zasedla prvo mesto, Iztok Utroša pa je bil šesti. (F. B.)

Kegljanje - Na kegljaškem tekmovanju paraplegikov za memorial Petra Zdovca v Celju so sodelovali tudi člani Društva paraplegikov Prekmurja in Prlekije ter dosegli lep uspeh. Med veterani je zasedel Milan Bogataj drugo mesto s 331 podrtimi kegli, med tetraplegiki je bil Slavko Dunaj s 286 četrti, med ženskami pa Marta Janežič s 248 kegli peta. (F. M.)

Šah - Na marčevskem hitropoteznem turnirju ŠD Radenske Pomgrada iz Murske Sobote je sodelovalo 14 šahistov. Zmagal je Boris Kovač z 12,5 točke pred Štefanom Režonjo in Bogdanom Harijem, po 9, Jernejem Buzetijem, 8,5 točke, Jožetom Vučkom, Danilom Harijem in Milanom Jeršetom, po 7,5 točke (F. M.)

Šah - ŠD Lendava je pripravilo mesečni hitropotezni turnir. Med 8 šahisti so bili najboljši Vučko, Gaber in Žalik, ki so zbrali po 6 točk. (F. B.)

Najljubše sanje ... VESTNIKOVO POTOVANJE

Vsak četrtek do 12. aprila 2002 izbirajte svoje najljubše potovanje in se prepustite sreči!

Na tedenskem kuponu obkrožite eno od treh možnosti in kupon pošljite najkasneje v torek na naslov: VESTNIK, Ulica arh. Novaka 13, 9000 Murska Sobota s pripisom POTOVANJE, da ne boste zamudili sredinega žrebanja in možnosti, da se v četrtkovem Vestniku vaše ime znajde med tremi srečneži.

TEDENSKI KUPON

a) izlet v Gardaland

b) izlet na Madžarsko

c) izlet v Benetke

MREŽNI KUPON

Ta teden so bili izmed vseh prispelih tedenskih kuponov izžrebani tisti, ki so jih poslali:

1. **nagrada:** Dušica GJEREK, Zadružna ulica 15a, 9232 Črenšovci, izbrala si je izlet na Madžarsko,
2. **nagrada:** Silvija HARI, Fokovci 32a, 9208 Fokovci, prejme kuharsko knjigo Branka Časarja,
3. **nagrada:** Doris GYÖREK, Čentiba 9b, 9220 Lendava, prejme kuharsko knjigo Branka Časarja.

Vsi trije bodo o prejemu nagrade obveščeni po pošti!

Naj vas ne skrbi, če vam sreča ni bila naklonjena ta teden. Ponujamo vam še mrežni kupon, ki ga vsak četrtek skrbno nalepite v mrežo, objavljeno v 51. št., ki je izšla 20. decembra 2001.

Polna mreža mora prispeti na naš naslov do 12. aprila 2002, ko bo finalno žrebanje.

Nagrada bo vabljiva!

Izžrebali bomo šestnajst izpolnjenih mrež in šestnajst vas bo za prvomajske praznike za nekaj dni odpotovalo v toplejše kraje z Vestnikom in Turistično agencijo Klas.

TURISTIČNA AGENCIJA Klas

Murska Sobota, Slomškova 42,
tel.: (02) 530 16 51, 530 16 52,
faks: (02) 530 16 55,
e-mail: t.a.-klas@siol.net

Prvomajske počitnice: **dalmatinska PODSTRANA UGODNO!**

POMURSKO DRUŠTVO ZA BOJ PROTI RAKU MURSKA SOBOTA, ARH. NOVAKA 2B

zbira prostovoljne prispevke občanov in organizacij na račun pri Ljubljanski banki: 02340-0019232476

ZA DAROVANA SREDSTVA SE ZAHVALJUJEMO!

Vse informacije lahko dobite po tel.: 031 438 342

USTVARJAMO AVTOMOBILE.

RENAULT

DO 40.000 PREVOŽENIH KM DIZELSKEGA GORIVA BREZPLAČNO.

V marcu vam bomo ob nakupu novega Megana, Scéniea, Lagune ali Espaca z dizelskim motorjem od cene odšteli popust v vrednosti dizelskega goriva za 40.000 prevoženih kilometrov, ob nakupu Clia 1.5 dCi in Kangooja 1.5 dCi pa popust v vrednosti 30.000 prevoženih kilometrov dizelskega goriva*.

Renaultovi dCi common rail turbodizelski motorji temeljijo na napredni tehnologiji vbrizga goriva po sistemu skupnega voda. So izjemno tihi, visoko odzivni, z nizko porabo goriva in prijaznejši do okolja.

www.renault.si wap.renault.si

*Pri popustu velja cena za liter dizelskega goriva 146,1 SIT/l (cena na dan 27. 2. 2002) in poraba goriva za vsak model posebej za mešani cikel po normativu ECE/116, po podatkih proizvajalca. Ponudba velja za naročila, narejena do 31. marca 2002.

Renault d.d. Dunajska 22, 1541 Ljubljana

ELEKTRO MLINARIČ

Mirko Mlinarič, s. p.
Mladinska 6,
VERŽEJ
tel. št. 02 587 11 34

- inštalacije
- previjanje motorjev
- montaža električnih naprav

Na kratko

Moravske Toplice

Na območju moravskotopliške občine deluje sedem kulturno-turističnih društev: v Bogojini, Filovcih, Vučji Gomili, Prosenjakovcih, Selu, Središču in Tešanovcih.

Tudi petje je dobro zastopano, saj delujeta moški in ženski pevski zbor Antona Martina Slomška v Martjancih, ženski zbor Goričanke, ženski nonet Talita iz Bogojine ter pevke iz Bogojine in Prosenjakovec.

Občasno zaživi tudi dramska dejavnost. (J. Ko.)

Hodoš

Letos naj bi povsem obnovili kulturni dom na Hodošu, ki je središče družabnega in kulturnega življenja.

Skupno z gasilci bodo člani Sveta madžarske samoupravne skupnosti občine prispevali denar za stavbno pohištvo in elektroinstalacijski material.

Še naprej pa ostaja tudi aktualno prostovoljno delo, ki prispeva k pocenitvi. Lani ga je bilo za 3.800 ur. (J. Ko.)

v čisto ljubezen. *Na desetine otrok rejniške matere Marije Zakušek je deležnih čiste ljubezni. Otroci vedo in si mislijo...*

Božala si me tudi, kadar je moj jok spravljal ob živce celo našega psa. Tolažila si me, da moj nos ni prevelik in da imam roke ravno prav dolge. Rada si me imela tudi kadar sem naredil kaj res narobe. Vzgajala si me, zato vem, kaj je prav in res pomembno. Naučila si me opazovati, čutiti, vonjati, poslušati in ljubiti. Hvala!

Radenska

Zaljubljeni v življenje. Zaljubljeni v Radensko.

Postanite tudi vi uporabnik zemeljskega plina in prihranite na času in denarju.

Akcija

Priložnost! Ne zamudite!

Akcija velja od 8 aprila 2002 do odprodaje zalog.

Ponudba velja za nove uporabnike zemeljskega plina ob priključitvi na plinovodno omrežje Mestnih plinovodov d.o.o. v letu 2002.

Plinske peči Vaillant 24 Kw s pretočnim bojlerjem samo za **120.000 SIT** (naravni vlek) oz. **140.000 SIT** (prisilni vlek)

Cena peči izven akcije:
- naravni vlek
PRO VUW 240-3 187.267,20 SIT
- prisilni vlek
PRO VUW 242-3 216.563,00 SIT
Vse cene vključujejo DDV.

Za več informacij se obrnite na najbližjo poslovno enoto Mestnih plinovodov:
PE Murska Sobota, Slomškova 33, Tel: 5341 550; pon, sre, pet: 11.00-12.00 in 16.00-17.00
PE Ormož, Hardek 34g, Tel: 7411 363; pon, sre, pet: 11.00-12.00 in 16.00-17.00
PE Lendava, Mlinska 5, Tel: 5788 403; tor, čet: 11.00-12.00 in 16.00-17.00

MESTNI PLINOVODI

Terme • 3000 MORAVSKE TOPLICE

GOLF KLUB MORAVSKE TOPLICE

PRIDITE NA GOLF!

Vabimo vas, da se prijavite na URE GOLFA ZA MLADINO na igrišču v Moravskih Toplicah. Delo z vaditeljem poteka 2 x tedensko (torek, četrtek). Spoznajte ta čudoviti šport in postanite golfski navdušenec še vi!

GOLF KLUB MORAVSKE TOPLICE VAS VABI V SVOJE VRSTE!

Uživajte v igranju golfa in pestri ponudbi le korak od zelenic. Obiščite nas! Informacije: tel.: 02/512 2467, 512 2282, gsm: 041 578 248, 041 760 [illegible]

Z okrožnega sodišča v Murski Soboti

Rebernak je spregovoril

Prekinjena obravnava, priporov niso odpravili

V četrtek, 21. marca, se je nadaljeval na okrožnem sodišču v Murski Sobote sodni postopek zoper Dušana Tršavca iz Radenec, Zlatka Rebernaka z Melanjskega Vrha, Ksenijo Karba z Radenskega Vrha, Sašo Rebrica iz Gornje Radgone, Daniela Lukača iz Radenec, Iztoka Kurbusa iz Sovjaka, Mojmirja Wolfa iz Gornje Radgone, Tatjano Kralj iz Veščice pri Razkrižju in Dejana Flisarja iz Murskih Črnec. Obtožnica jim očita storitev kaznivih dejanj neupravičenega prometa z mamili.

V prejšnjih »sojenjih« so prebrali obtožnico, obtoženi pa so imeli priložnost podati svoje zagovore. Kot smo že poročali, je bil med tistimi redkimi, ki tega niso storili, Zlatko Rebernak. Očitno pa si je vmes premislil oziroma mu je morda tako svetoval odvetnik, kajti na četrtkovi razpravi je nepričakovano spregovoril. Petčlanski sodni senat s sodnikom Milanom Forštnaričem je bil potrpežljiv in Rebernak je počasi pripovedoval skoraj dve uri. Povedal je, da se je s prvoobtoženim Tršovcem, ki ga sicer pozna iz šolskih let, srečal v njegovem lokalu, kjer je spoznal tudi Karlovo. Nekoč jo je zaprosil za pomoč, da bi spoznal njeno prijateljico. Potem, ko je Tršovcu promet občutno padel, ga je le-ta zaprosil za finančno pomoč. To mu je lahko dal, saj je imel (Rebernak) podjetje, ki je dobro poslovalo. Tako je tudi posredoval pri nakupu avta Creysler voyager za potrebe Tršovčeve gostinske dejavnosti. Slednjega je okrcal, češ da je izrabil njegovo naklonjenost. Prodal mu je tudi svojo firmo, vendar sta zadevo uredila zgolj pri notarju, v register gospodarskih organizacij pa prenos lastništva ni vpisan.V Bili je bil 1984. leta, ko je tja potoval z letalom, ne pa kdaj pozneje, in tudi ni sodeloval s Sarajevčani pri dogovarjanjih glede prevoza heroina, kakor mu očita obtožnica. Potemtakem se tudi ni mogel peljati v Sarajevo skupaj s Kurbusom, kot je zapisano v obtožnici. Flisarja je poznal že od prej, vendar »popravljenega« avta pri njem ni prevzel, ampak je to storil Tršovec.

Kurbusa pozna s srečanj v Tršovčevem disku, Rebrica mu je znan kot poslovni človek, nekoč pa sta se pogovarjala po telefonu, ker je potreboval šoferja za prevoz nekega tovora. Wolfa pa se spomni izpred nekaj let, ko je vzbujal pozornost s svojo modno belo alfo spider. Lukača ne pozna, pač pa njegovega očeta ...

Po tem dolgoveznem pripovedovanju naj bi prebrali izjave prič, izpise telefonskih pogovorov, pregledali fotografije, prebrali zapisnik o zaslišanju Danijela Novaka, ki je priprt v Avstriji, vendar se ni zgodilo tako. Tršovčeva zagovornica Tanja Koračin Bohar je predlagala neposredna zaslišanja, čemur je sodišče ugodilo in nadaljevanje obravnave preložilo na 3. in 4. april. Sodišče pa ni ugodilo zagovornikoma obtoženega Iztoka Kurbusa in in Daniela Lukača (na prejšnjem sojenju pa tudi ne zagovorniku Ksenije Karlo), da bi jima odpravilo pripor, kajti – tako sodni senat in tudi državni tožilec Dejan Marković – priporni razlogi še vedno obstajajo.

Š. S. ■

Štefan Šlankovič obsojen

Devet let za umor očeta

Olajševalne okoliščine

Enainpedesetletni Štefan Šlankovič mlajši iz Ženavelj je bil na Okrožnem sodišču Murska Sobota spoznan za krivega umora svojega 76-letnega očeta Štefana Šlankoviča, za kar mu je petčlanski senat pod vodstvom sodnika Branka Palatina prisodil devet let zapora. Zločin se je zgodil 1. oktobra lani, ko je Štefan Šlankovič mlajši po prepiru očeta polil z bencinom in ga zažgal, kasneje pa je zanetil požar še na gospodarskem poslopju.

Čeprav je predvidena za umor na grozovit način, kakor ga je označilo sodišče, kazen najmanj deset let zapora, so pri tem upoštevali tudi olajševalne okoliščine. Tako je navedeno, da je bil v času umora obdolženec zaradi pijanosti, hude nevrotičnosti in depresivnosti bistveno zmanjšano prišteven.

Upoštevali so tudi njegovo težko življenje, saj je moral kot najstarejši od osmih otrok že od zgodnje mladosti opravljati težavna dela na kmetiji in trpeti očetovo trdo roko.

Vse to so upoštevali tudi pri izreku kazni za požig tuje zgradbe, saj je bil Štefan Šlankovič mlajši solastnik zelo majhnega deleža domačije. Za to kaznivo dejanje pa so mu prisodili le deset mesecev, čeprav je predvidena kazen od enega do osmih let.

Naposled so se na murskosoboškem okrožnem sodišču odločili za enotno kazen devet let zapora.

Milan Jerše ■

Robert Štottl se izmika sodišču

Policisti ne vedo ničesar o vlomu

Obravnava preložena za nedoločen čas

Prejšnji teden bi se morala nadaljevati glavna obravnava zoper Tomija Makoterja in Roberta Štottla, obtožena ilegalnega vodenja tujcev čez mejo, toda ker se Štottl že drugič ni pojavil ob napovedani uri na okrožnem sodišču v Murski Soboti, se je sodni senat odločil, da ga prihodnjič prisilno privedejo. Da pa številne priče ne bi zaradi tega izgubljale dragocenega časa, so se stranke strinjale, da zaslišanje vendarle opravijo, toda zunaj glavne obravnave.

Tako so zaslišali dva ljutomerska policista Borisa Žibrata in Borisa Kolmaniča ter murskosoboška kriminalista Darka Žabkarja in Damirja Ivančiča. Vsi štirje so namreč sodelovali konec decembra 1999 v postopku na Stari cesti pri Ljutomeru, kjer imajo Makoterjevi počitniško hišico. V njej naj bi se skrivala 23. decembra 1999 večja skupina ljudi, ki so ilegalno prišli s Hrvaške, naslednji dan pa jih je nekdo odpeljal v osrednjo Slovenijo, od koder so pobegnili v Italijo. Zanimivo je, da so vse štiri priče zanikale navedbo Saše Makoterja, brata obdolženega, češ da je v počitniško hišico nekdo vlomil. Na laž so postavili njegovo trditev, da je bilo skozi okno vlomljeno v hišo, kar naj bi potrjevale njegove fotografije. Povedali pa so, da jim je Saša Makoter odprl vrata zaklenjene počitniške hišice, v kateri so bili ilegalci.

Milan Jerše ■

Policijsko veteransko društvo Sever

Po poteh bojev policije

Pomoč pri urejanju statusa vojnega veterana

Na redni letni skupščini pomurskega policijskega veteranskega društva Sever, ki je bila 15. marca, je predsednik Franc Slokan podal poročilo o opravljenem delu v obdobju 1998–2001.

V tem času se je društvo organiziralo po novih zakonodaji o društvih, sprejelo več novih članov, organiziralo več spominskih slovesnosti, na primer ob obletnici vojne za Slovenijo. Dr... se je angažiralo pri urej... statusa veteranov, člani so se udeležili srečanj, nekaj pa so jih pripravili tudi sami itd.

Kakšne načrte so si zastavili za prihodnje? Skušali bodo pridobiti več novih članov, organizirali bodo različne manifestacije, srečanja, športne aktivnosti in se naprej pomagali pri urejanju statusa vojnega veterana na podlagi Zakona o vojnih veteranih.

Predvidoma tretjo soboto v januarju bodo izvedli pohod po poteh bojev policije, sodelovali bodo pri postavitvah novih spominskih znamenj zadnje vojne ...

Pomursko policijsko veteransko društvo Sever je eno najbolj aktivnih na Slovenskem, zato so člana Marjana Horvata tudi evidentirali oziroma predlagali za izvolitev za predsednika zveze vseh slovenskih veteranskih društev Sever. Volitve bodo že to soboto.

Š. S. ■

Smrt sedemindvajsetletnika s Petanjec

Ceste v Pomurju so terjale četrto žrtev, tokrat s Petanjec. Dotlej so se zgodile tri smrtne nesreče: na cesti v Zenkovcih, na poti v Radovcih in na cesti med Puževci in Lemerjem. Vse dosedanje nesreče so bile na levi strani Mure, torej v Prekmurju. Apaškemu polju, Prlekiji in delu Slovenskih goric je za zdaj prizaneseno. Predzadnjo sredo, 20. marca, ob 20. uri se je peljala voznica osebnega avta po glavni cesti I. reda s Tišine proti Murski Soboti. Na ravnem delu ceste je hotela zaviti na levo na poljsko pot v trenutku, ko jo prehiteval voznik osebnega avta sedemindvajsetletni Boštjan Rogač s Petanjec. Vozila sta se oplazili, pri tem pa voznik izgubil oblast nad svojim vozilom ter zapeljal s ceste, kjer se je avto prevrnil. Med prevračanjem je voznik delno padel iz vozila, ki ga je pokopalo pod seboj. Pri tem je dobil tako hude telesne poškodbe, da je zaradi njih na kraju nesreče umrl. Nastala je tudi gmotna škoda za okrog 1.800.000 tolarjev. – Š. S., foto: Jure Zauneker

motorna vozila

KARAMBOLIRANA VOZILA VSEH ZNAMK NAJUGODNEJE ODKUPIM. Uredim prepis, odvoz. 040 256 963, 031 258 642, 041 509 556, Avtoservis, F. Lasbaher, Ženjak 10, Benedikt. m11300

MERCEDES 300 D 124, letnik 1977, in novo motorno žago, 18, »šarotar klepočar« 8 cm štrine, prodam. Tel.: 549 11 01. m11764

OPEL KADETT 1.3, letnik 1988, prevoženih 106.000 km, prodajo. Tel.: 546 15 66. m11768

FORD MONDEO 1.8 CLX, letnik 1994, z veliko dodatne opreme (tudi klima) prodam. Tel.: 041 605 033. m11772

HONDO CIVIC 1.4, letnik 1997, prodam. Tel.: 031 705 650. m11773

PEUGEOT 605 2,0 i, SVTI, letnik 1993, bel. reg. do 8/2002, avtomatska klima, strešno okno, 4 x el. stekla, ABS, servovolan, prodam. Tel.: 041 731 633. m11788

VOLVO 460 DL, letnik 1992, registriran do avgusta, kovinsko sive barve, prodam. Tel.: 568 17 17. m11795

GOLF CADDY, letnik 1990, MERCEDES 190 E, letnik 1988, ugodno prodam. Tel.: 031 525 899. m11799

RENAULT MEGAN, letnik 1996, 5-vratni, registriran do januarja 2003 prodam. Tel.: 031 301 817. m11823

živali

NESNICE, rjave, grahaste, črne, pred nesnostjo, 800 SIT/kos, vsak dan v Babincih 49, VZREJA NESNIC TIBAOT, tel.: 582 14 01. m11120

NESNICE, mlade, hisex, rjave, grahaste in črne, pred nesnostjo, opravljena vsa cepljenja, prodaja Farma pri mostu. Naročite jih v gostilni Horvat Nemčavci, tel.: 528 11 90, gostilni Benčec Bakovci, tel.: 543 91 70, Franc Movrin, Petanjci, tel.: 546 15 05, gostilni Železen Beznovci, tel.: 549 10 25, gostilni Rajser, Grad, tel.: 553 11 48, in gostilni Čeh, Nedelica, tel.: 573 51 53. m11360

DVE KRAVI, stari 4 in 6 let, visoko breji, prodam. Zadravec, Lipa 41 a, gsm 041 506 906. m11784

Ugodno prodajo mlade velike zajce, plemenske, samice in samce, tudi breje, in kakovostno vino. Tel.: 040 813 347. m11806

JAGENJČKE prodamo za zakol ali za nadaljnjo rejo. Tel.: 02 534 99 32. m11811

VEČ SVINJ za zakol od 120 do 150 kg prodam. Tel.: 522 19 45. m11815

KRAVO, staro 4 leta, brejo 9 mesecev, prodam. Tel.: 559 13 34, Budinci 25. m11852

posesti

TRISOBNO STANOVANJE v M. Soboti prodam ali dam v najem. Tel.: 041 772 447. m11704

POSESTVO, 3.50 ha, s hišo in gospodarskim poslopjem v Berkovcih, Prlekija, prodam. Tel.: 041 985 760 po 16. uri. m11763

GRADBENO PARCELO, 20-arsko, v Suhem Vrhu, prodam. Tel: 548 13 67. m11780

POSLOVNI PROSTOR v Črenšovcih, 30 m², primeren za trgovino, prodam. Tel.: 041 374 949. m11790

VEČ GRADBENIH PARCEL, primernih za vikende, na Sebeborskem hribu, velikost po želji, prodam. Tel.: 251 97 87. m11792

STARO HIŠO z gospodarskim poslopjem na parceli 1600 m², plačana kompletna komunalna oprema, v Puconcih in 3,5 ha obdelovalne zemlje prodam. Tel.: 521 13 30 ali 041 809 958, zvečer. m11793

SOBO s souporabo kopalnice in **GARSONJERO** v M. Soboti damo v najem. Tel.: 031 525 899. m11800

PRODAM ALI ODDAM V NAJEM dvosobno komfortno opremljeno stanovanje. Cena po dogovoru. Tel.: 031 664 920. m11803

PARCELO S STARO HIŠO prodam. Tel.: 542 15 58 ali 524 18 38. m11808

NOVO HIŠO v Dolgi vasi prodam. GSM: 031 330 241. m11814

HIŠO V MURSKI SOBOTI zamenjajo za stanovanje, 70 m², doplačilo. Tel.: 031 841 373. m11821

STANOVANJSKO HIŠO v M. Soboti prodam. Kličite po tel.: 02 521 19 77 ali 041 747 344, po 19. uri. m11824

DVOINPOLSOBNO STANOVANJE, 78 m², v centru M. Sobote prodam ali menjam za manjše. Tel.: 031 620 822. m11827

ENOSOBNO STANOVANJE, 42 m², z balkonom, v Lendavski ul. 19b, v M. Soboti, prodam. Tel.: 040 270 514 m11831

STANOVANJE V BAKOVCIH, 45 m², opremljeno, oddamo v najem. Tel.: 523 13 09 ali 041 334 581. m11829

STANOVANJE, enosobno, damo v najem - polletno predplačilo. Tel.: 526 82 18, informacije zvečer. m11833

NIZKOPRITLIČNO HIŠO v Beltincih prodamo. Tel.: 041 717 049. m11841

GARSONJERO, 31 m², v M. Soboti prodam. Vredna ogleda, cena po dogovoru. Tel.: 02 527 11 81, 041 746 027. m11843

DVOSOBNO STANOVANJE V CENTRU MURSKE SOBOTE prodam. Tel.: 523 10 20 ali 031 763 190. m11844

1 HA GOZDA ob asfaltni cesti Puconci–Šebeborci prodam. Tel.: 522 14 85. m11845

DVOSOBNO STANOVANJE (garaža, lastna CK, tel., CATV) v Bogojini ugodno prodam. Tel.: 041 343 426. m11846

DVOINPOLSOBNO STANOVANJE v centru M. Sobote, 63 m², z balkonom, CATV, telefonom, CK, prodam. Tel.: 041 347 831. m11847

TRISOBNO IN ENOSOBNO VIKEND HIŠO na Pagu, v bližini morja, oddam. Tel.: 00385 403 903 23. m11849

HIŠO NA VANEČI 28 prodam. Tel.: 554 10 97. m11851

KIOSK v Slovenski ul. v M. Soboti dam v najem za 4 leta, prodaja tekstila izključena. Tel.: 557 13 30 dopoldan m11856

DVE SOBI v M. Soboti dam v najem. Tel.: 522 19 97. m11859

HIŠO V VERŽEJU prodam. Tel.: 031 361 403. m11865

GRADBENO PARCELO NA GORICI, 10 arov, ugodno prodam. Tel.: 528 17 55. m11770

PARCELO ALI HIŠO v Murski Soboti kupijo. Tel.: 040 369 433. m11866

kmetijska mehanizacija

PNEVMATSKO SEJALNICO PANONIJA Becker, 4-redno, z dognojevalcem in pnevmatsko sejalnico, 4-redno, brez dognojevalca, obe v dobrem stanju, prodajo. Tel.: 02 802 70 81 ali 040 347 969. m11765

MOLZNI STROJ VESTFALIJA, malo rabljen, prodam. Tel.: 031 705 650. m11774

BOČNO KOSO IMT, molzni stroj Alfa laval, plastično tridelno okno, hrast, 2600 x 1400, 4 alu platišča z letnimi gumami 15/185 za VW, prodam samonakladalko, menjam tudi za enoosno prikolico. Kovačec, G. Petrovci 42. m11791

TRAKTOR ZETOR 92-45, letnik 1990, generalno obnovljen, z garancijo, in nov obračalni plug prodam. Tel.: 041 746 324. m11796

TRAKTOR IMT 542 prodam. Tel.: 549 13 40. m11809

KOSILNICO BCS, malo rabljeno, na petrolej, bencin, prodam. Tel.: 525 23 06, zvečer. m11810

OKOPALNIK ZA KORUZO, 4-vrstni in hrastove deske prodam. Tel.: 041 904 767. m11816

KOMBAJN CLASS MERCATOR 50 in sejalnico za sladkorno peso prodam. Tel.: 02 577 10 04. m11825

TRAKTORSKI MULČER, dobro ohranjen, dolžine 135 cm, prodam. Tel.: 555 13 10. m11826

PLUG OLT 12/2, traktorsko frezo, 1,30 m, podrahljač, 1,20 m, ugodno prodam. Tel.: 041 814 387. m11830

VRTAVKASTO BRANO, odlično ohranjeno, in samonakladalko mengele, silažno, ugodno prodam. Tel.: 041 269 174. m11832

TRAKTORSKO KOSO OLT prodam za 12.000 SIT. Tel.: 041 636 622 m11837

TRATKOR URSUS 335 in trosilec umetnega gnojila prodam. Tel.: 02 580 90 59. m11842

SILOKOMBAJN MEX 1, slamo v balah, prodam. Tel.: 586 14 47. m11848

KOSILNICO LAMBARDINI D, 15 KS, s sedežem, kopija BCS in kombi s frezo Gorenje Muta ter plug 14 », obračalni, Landsberg, prodam. Tel.: 031 548 925. m11855

kmetijski pridelki

800 l KVALITETNEGA BELEGA VINA z Jelovškovega brega (laški rizling, beli burgunec), prodam. Vse drugo po želji in dogovoru. tel.: 527 15 74. m11783

KORUZO v zrnju, suho, prodam. Tel.: 571 13 15. m11822

SENO prodam. Bodonci 118. m11838

Nadaljevanje na 20. strani

KOMPLETNE POGREBNE STORITVE, VZDRŽEVANJE POKOPALIŠČ IN ZELENIC, BREZPLAČNI PREVOZI KRST NA DOM, BREZPLAČNI PREVOZI DO 25 KM, PLAČILO TUDI NA VEČ OBROKOV BREZ OBRESTI.

DAMIR BANFI VEŠČICA 17,

TEL.: (02) 53 48 060, FAX: (02) 53 51 170, 9000 MURSKA SOBOTA

KOMPLETNE POGREBNE STORITVE
UREJANJE POKOPALIŠČ IN ZELENIC
Brezplačni prevozi opreme na dom, brezplačni prevozi do 40 km, plačilo na več obrokov brez obresti.
Vladimir Hozjan s. p. Šulinci 87/a
Tel.: (02) 55 69 046, GSM: 041 712 586

POGREBNE POTREBŠČINE - PREVOZI POKOJNIKOV IN UREJEVANJE ZELENIC
MILORAD JURIČ
9231 BELTINCI, Ravenska c., MRLIŠKA VEŽA
Tel.: 02/542 22 40, fax: 02/542 22 41, GSM: 041/641 148
NUJNI PRIMERI OB VSAKEM ČASU NA TEL.: 02/523 17 01

OBČINA GRAD, Grad 172, 9264 GRAD
objavlja na podlagi sklepa Občinskega sveta Občine Grad, št. 455/2001, z dne 10. 07. 2001

javni razpis z zbiranjem ponudb za prodajo nepremičnega premoženja

1. Predmet prodaje so nepremičnine v lasti Občine Grad, Grad 172, 9264 Grad, skupne površine 277,5 m², ki v naravi predstavljajo del objekta zadružnega doma in ga sestavlja parcela št. 1761/1 – dvorišče površine 190 m² in stavba površine 87,5 m²; pripisano v zemljiškoknjižnem vložku 232, k. o. Grad. Nepremčnine se prodajajo le v paketu. Nepremičnine so bremen proste.
2. Izhodiščna prodajna cena za predmetne nepremičnine, postavljena s strani prodajalca, je 14,000.000,00 SIT.
3. Na javnem razpisu lahko sodelujejo fizične in pravne osebe ter samostojni podjetniki. Pisna ponudba mora vsebovati:
- ponujeno ceno v tolarjih,
- plačilne pogoje,
- izpisek iz sodnega registra za pravno osebo, potrdilo o državljanstvu za fizično osebo oziroma priglasitveni list za samostojne podjetnike,
- program dejavnosti, ki jo nameravajo opravljati na omenjeni lokaciji.
Dokumenti in dokazila ne smejo biti starejši od 30 dni.
4. Prodaja bo potekala po načinu »videno - kupljeno«, brez kasnejših ugovorov.
5. Kupec dobi nepremičnino v posest po plačilu celotne kupnine.
6. Davek na promet nepremičnin ter vse druge dajatve in stroške, povezane s prenosom, lastništva plača kupec.
7. Ponudniki morajo poslati ali oddati pisne ponudbe v zaprti ovojnici v 10 dneh od objave tega razpisa do 12. ure na naslov: Občina Grad, Grad 172, 9264 Grad, z oznako »Javni razpis - prodaja nepremičnin - Ne odpiraj!«
8. Pravočasno poslane in popolne ponudbe bo obravnavala komisija v sestavi predstavnika lastnika in posrednika. Na predlog komisije bo z najugodnejšim ponudnikom sklenjena kupoprodajna pogodba. Ponudniki bodo o izidu pisno obveščeni v 8 dneh po objavljeni izbiri.
9. Izbrani ponudnik mora skleniti pogodbo v 15 dneh po prejemu obvestila o izbiri.
10. Če bo vec ponudnikov izpolnjevalo razpisne pogoje, ima prednost tisti, ki bo ponudil najvišjo ceno in boljše plačilne pogoje.
11. Razpis ne zavezuje prodajalca, da sklene kupoprodajno pogodbo s katerimkoli ponudnikom.
12. Vse informacije o nepremičninah ter terminih ogleda lahko dobijo ponudniki in interesenti po tel. št. 02/550 98 04, gdč. Krpič.

Občina Grad

ZEU-DRUŽBA ZA NAČRTOVANJE IN INŽENIRING d.o.o.
Staneta Rozmana 5, 9000 Murska Sobota
tel.:02/536 13 10; fax.:02/534 10 86; e-mail:zeu@zeu.si

Smo najmočnejša planersko-načrtovalska, projektantska in inženiring firma vzhodno od Maribora. Svoje strokovno ekipo, ki že zdaj vključuje, med drugimi, enajsterico univerzitetno izobraženih kadrov, želimo zaradi razvojnih potreb okrepiti in osvežiti - zato:

VABIMO K SODELOVANJU (zaposlitev) nove sodelavce:

1. univ. dipl. inž. geodezije (za inženirska in prostorsko informacijska opravila)
2. univ. dipl. inž. arhitekture (za urbanistično-načrtovalska, prostorsko-planerska in projektantska opravila)
3. univ. dipl. inž. gradbeništva (za projektiranje komunalne infrastrukture)
4. univ. dipl. inž. krajinske arhitekture (za krajinsko načrtovanje in projektiranje)

Od kandidatov pričakujemo obvladanje dela z računalnikom (ACAD, Arc View ipd.), izkušnje in strokovni izpit so zaželeni, vendar ne obvezni. Možnosti tudi za opravljanje pripravništva.
Ponudbe pošljite v 15 dneh po objavi po pošti ali e-mailu, za dodatne informacije in dogovor o obisku na sedežu družbe pa pokličite po telefonu.

biro oprema

mladinska knjiga Birooprema d.d. Dunajska 121 Ljubljana
objavlja delovno mesto
PRODAJNI ZASTOPNIK V MURSKI SOBOTI
Pogoji:
- poklicna ali srednja izobrazba trgovske, komercialne ali druge ustrezne smeri,
- delovne izkušnje pri prodaji trgovskega blaga na terenu,
- lastno vozilo.

Delovno razmerje bo sklenjeno za nedoločen čas po uspešno opravljenem šestmesečnem poskusnem delu. Sprejetemu delavcu bo podjetje omogočilo dobre delovne razmere in stimulativen osebni dohodek. Pisne ponudbe z opisom dosedanjega dela in dokumenti o izobrazbi pošljite v osmih dneh po objavi na naslov: Mladinska knjiga Birooprema, d. d., Splošni sektor, Dunajska 121, 1000 Ljubljana. Informacije na telefonu 01 588 74 56.

storitve

ROČNE MASAŽE IN DRUGE STORITVE »ZDRAVILNEGA DOTIKA«, tudi na domu in kot darilo. Zdravilni dotik, Černelavci, Gederovska 14, tel.: 521 18 28. m11858

POKLIČITE NAJBOLJŠO VEDEŽEVALKO ZORO. Naročila po telefonu 528 14 43 in 031 828 675. Zorica Horvat, s. p., Pušča 91, M. Sobota. m11860

razno

Preklicujem veljavnost spričevala 8. razreda OŠ Bogojina, izdanega l. 1999/2000 na ime Mateja Sapač, Bogojina 100. m11775

Preklicujem veljavnost Zaključnega spričevala OŠ Šalovci, letnik 1978/79, na ime Dragica Kovačič, Šalovci 100. m11785

BUKOVA DRVA, metrska ali žagana, z dostavo. Telefon 02 564 94 60 ali 041 597 475. m11812

3-FAZNI STROJ ZA BRUŠENJE PARKETA prodam. Tel.: 041 717 049. m11840

SEDEŽNO GARNITURO, kotno, novo, in regal ter otroško sobo prodam. Tel.: 521 10 70. m11839

VEČ VRST DIATONIČNIH HARMONIK prodam. Tel.: 541 11 11 m11863

Preklicujem veljavnost naloga za vpis v HK št. 08974-8 za mes. januar 2002 na ime Ludvik Žganjar, Vanča 62. m11776

delo

VSE INFORMACIJE O DELU NA DOMU NUDIM. Tel.: 041 747 121, Infocommerce, Danica Malešev, s. p., Šercerjeva 20, Velenje. m11442

srečanja

DEKLE, pošteno, za pomoč na kmetiji, iščem. Tel.: 041 559 511. m11807

45-LETNI GOSPOD iz Prlekije, prijetnega videza, s svojo hišo, redno službo, mirne narave, želi spoznati žensko, staro do 35 do 45 let, lahko z enim otrokom, samo za resno zvezo. Ženitna posredovalnica v Zdravilnem dotiku, Černelavci, Gederovska 14, tel.: 521 18 28. m11857

ŽENITNA POSREDOVALNICA VITA v Lendavi čaka samo na vas. Pokličite po tel.: 02 575 17 29, GSM: 031 438 496, Meri Raščan, s. p., Tomšičeva 2a, Lendava. m11864

ZAHVALA

V 81. letu starosti se je tiho poslovila od nas naša draga sestra in teta

Marta Piv

iz Martjanec 41

Ob boleči izgubi se iskreno zahvaljujemo vsem sorodnikom, sosedom, znancem in prijateljem, ki ste jo pospremili na njeni zadnji poti ter darovali vence, cvetje in sveče, ter vsem, ki ste darovali za dobrodelne namene in nam izrekli sožalje. Lepa hvala tudi g. duhovnikoma in pevcem za odpete žalostinke.
Vsem še enkrat - iskrena hvala!

Žalujoči: Vsi njeni

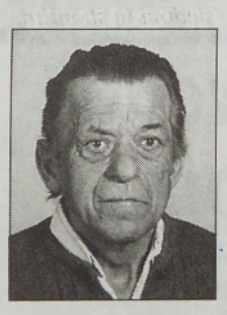

ZAHVALA

Ob boleči izgubi moža, očeta, dedka in brata

Antona Ošlaja

iz Filovec 170
roj. 26. 05. 1933-19. 03. 2002

se iskreno zahvaljujemo vsem sorodnikom, botrini, sosedom, znancem in vsem, ki ste nam izrekli sožalje, darovali cvetje, vence, sveče ter prispevali za kapelo, orgle in svete maše, ter vsem, ki ste nam stali ob strani in ga pospremili na zadnji poti. Hvala duhovnikoma Stanku in Benjaminu, govorniku Francu, pevcem za odpete žalostinke in za zaigrano Tišino. Hvala tudi Pogrebništvu in cvetličarstvu Milorada Juriča.

Vsi njegovi, ki smo ga imeli radi

Minilo je trpljenje, minila je bolečina, a v domu in naših srcih ostala je praznina.

ZAHVALA

V 78. letu starosti je zaspal naš dragi oče, mož, dedi, tast, brat, stric in svak

Anton Jeneš

iz Lipovec 161

Ob boleči izgubi se iskreno zahvaljujemo vsem sorodnikom, sosedom, botrini in znancem ter vsem Vam, ki ste nam v času bolezni pomagali, nas v težkih urah spodbujali, slovo pa obogatili s sočutjem, cvetjem, svečami, svetimi mašami, darovi za kapelo in ga pospremili na njegovi zadnji poti. Hvala duhovnikoma, govorniku, gasilcem, pevcem za občuteno odpete pesmi in pogrebništvu Jurič. Posebej hvala za potrpežljivost in prijaznost med boleznijo dr. Gombočevi iz ZD Beltinci ter dr. Kološevi in osebju internega oddelka bolnišnice Rakičan.

Žalujoči: Vsi njegovi najdražji

Zakaj spomini vi hitite, tja daleč, daleč na polje ...

V SPOMIN

31. marca bodo minila tri leta, odkar nas je zapustil naš najdražji oka

Milovan Nedić

iz Murske Sobote

Čas mineva, bolečina ostaja. Hvala vsem, ki se ga spomnite.

Njegovi najdražji

Kogar imaš rad, nikoli ne umre, le daleč je ...

V SPOMIN

Minilo je pet let od takrat, ko nas je zapustila naša draga žena, mama in babica

Emilija Bertalanič

iz Serdice 131

Iskrena hvala vsem, ki se z lepo mislijo ustavite ob njenem grobu in ji prižgete svečko spomina.

Vsi njeni

Ni smrt tisto, kar nas loči, in življenje ni, kar druži nas, so vezi močnejše, ob njih so brez pomena razdalje, kraj in čas.

V SPOMIN

Te dni minevata dve leti od takrat, ko nas je zapustil dragi mož, oče in dedek

Ludvik Sijarto

iz Puconcev 347

Iskrena hvala vsem, ki se z lepo mislijo ustavite ob njegovem grobu in mu prižigate svečke spomina.

Vsi njegovi

Minile zate so bolečine, v srcu pustila si lepe spomine. Čeprav si morala veliko trpeti, s teboj bilo nam je lepo živeti.

V SPOMIN

26. marca mineva leto žalosti od takrat, ko nas je zapustila draga žena, mama, tašča, babica, prababica in sestra

Ana Pal

iz Lipe 60

Hvala vsem, ki se je spominjate, ji na njenem poslednjem domu prižigate svečke spomina in prinašate cvetje.

Žalujoči vsi najdražji

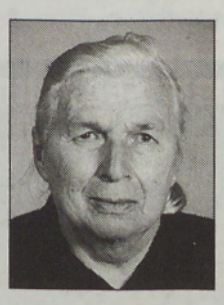

Žalostni so moji dnevi, ker zapustila si me ti. V moji hiši je praznina, a v srcu bolečina.

ZAHVALA

V 74. letu nas je zapustila draga žena, sestra in teta

Marija Črnko

iz Šalovec 216

Z bolečino v srcu se zahvaljujem vsem sorodnikom, botrom, sosedom in prijateljem, ki ste mi v najtežjih trenutkih stali ob strani.
Hvala vsem, ki ste drago pokojnico pospremili na zadnji poti, darovali vence, sveče ter za svete maše in nam izrekli besede sožalja. Posebej hvala družini Horvat - Fartek.
Lepa hvala g. župniku za opravljen obred in ganljive besede slovesa, pevcem za lepo petje žalostink in pogrebništvu Šadl.

Žalujoči: mož, sestre in drugo sorodstvo

Spomin ...
Edini, ki ostane močan
Nad vsem;
Edini cvet, ki ne ovene,
Edini val, ki ne razbije,
Edina luč, ki ne ugasne
(Jimenez)

V SPOMIN

Zoltan Banfi

iz Veščice

Hvala vsem, ki se ga spominjate, postojite ob njegovem grobu, prižgete svečo spomina, prinašate cvetje.

Vsi tvoji, ki smo te imeli radi

Minile zate so bolečine,
v srcu pustila si lepe spomine.
Čeprav si morala veliko trpeti,
s teboj bilo nam je lepo živeti.

ZAHVALA

V 71. letu se je tiho poslovila naša draga mama, oma, sestra in teta

Marija Kapun

iz Lendave

Ob tej boleči izgubi se zahvaljujemo vsem sorodnikom, sosedom, znancem in prijateljem, ki ste nam stali ob strani, izrekli pisno in ustno sožalje ter našo drago mamo pospremili na zadnji poti, darovali vence, sveče, prispevke v dobrodelne namene in darovali za svete maše. Posebna zahvala velja osebju oddelka Kirurgije II in anestezije z reanimacijo bolnišnice v Rakičanu. Lepa hvala g. Bernadu za pogrebni obred, pevcem za odpete žalostinke, Komunali, d. o. o., Lendava in godbeniku za odigrano Tišino. Posebej hvala nečakinji Ireni za nesebično pomoč v trenutku nemoči in bolečine ter ganljive besede slovesa.
Vsem skupaj še enkrat iskrena hvala!

Žalujoči: sin Karči z družino in drugo sorodstvo

Še lahko bi živela,
se z nami lepo imela,
a sojeno ni bilo tako.

V SPOMIN

Tiha bolečina spremlja spomin na 26. marec 2001, ko je utihnilo plemenito srce drage mame, stare mame in tašče

Katarine Lipič

iz Tešanovec 112

in očeta

Jožefa Lipiča

1924–1987

Hvala vsem, ki z dobro mislijo postojite ob njunem grobu, jima prižigate sveče in prinašate cvetje.

Njuni najdražji

Trudil si se in živel si za nas.
Bojeval si se in vedno zmagoval.
Reševal si nas, a tokrat se sam
rešiti nisi zmogel.
Neprevidnost nekoga te je
naredila nemočnega in ti
vzela življenje.
Radi sva te imeli in vedi,
da se bova trudili, kot bi
se ti trudil za naju!

ZAHVALA

V 28. letu naju je 20. 3. 2002 tragično za vedno zapustil dragi sin in brat

Boštjan Rogač

s Petanjec 16a

Iskreno se zahvaljujeva vsem sorodnikom, sosedom, znancem in prijateljem, ki ste nama stali ob strani, izrekli pisno in ustno sožalje in najinega Boštjana pa pospremili na zadnji poti.
Hvala g. župniku za pogrebni obred, pevcem za odpete žalostinke in govornikom.
Posebej hvala kolektivu Avtohiše Kolmanič - Dokl, Društvu Opel in prijateljem motoristom.
Hvala tudi pogrebništvu Banfi.
Vsem še enkrat - iskrena hvala!

Žalujoči: mama in sestra

Že leto dni naš dom je prazen,
odkar nehote smo šli narazen.
Usoda je tako hotela,
da te nam je vzela.
Ni ure, ne dneva, ne noči,
povsod si v srcu z nami ti.
Solza, žalost, bolečina
te zbudila ni, ostala je praznina,
ki nudo boli.

V SPOMIN

30. marca bo minilo žalostno leto od takrat, ko nas je zapustil dragi mož, oče, dedek, pradedek in brat

Franc Kosec

iz Mačkovec 50

Iskrena hvala vsem, ki se z lepo mislijo ustavite ob njegovem grobu, mu prinašate cvetje in prižigate sveče.

Žalujoči vsi, ki smo te imeli radi

Zaspala, draga mama, si
zaprla trudne si oči.
Bolečine hude si prestala,
in zdaj boš mirno spala.

ZAHVALA

V 76. letu nas je po hudi bolezni za vedno zapustila naša draga žena, mama in babica

Katarina Vohar

roj. Škafar, iz Hrastja - Mote 36

Iskreno se zahvaljujemo vsem sorodnikom, prijateljem in znancem, ki so jo pospremili na njeni zadnji poti ter darovali cvetje, sveče in v druge namene.
Posebej hvala sosedovim Krajnčevim za skrb in pomoč med boleznijo.
Hvala tudi g. župniku za pogrebni obred.

Žalujoči: Vsi njeni najdražji

Pošle so ti moči,
zatisnil trudne si oči.
Ni več trpljenja ne bolečin,
ostali so sledovi in spomini.
Za vse še enkrat - hvala ti.

ZAHVALA

V 61. letu nas je nepričakovano zapustil dragi brat in stric

Štefan Seršen

iz Lendave, Kolodvorska 34

Ob boleči izgubi se zahvaljujemo vsem sorodnikom, sosedom, prijateljem in znancem, ki ste nam stali ob strani, in vsem, ki ste dragega pokojnika v tako velikem številu pospremili na njegovi zadnji poti, darovali cvetje, sveče, za maše in druge namene ter nam izrekli sožalje.
Posebej hvala g. župnikoma s Kobilja in Lendave ter pogrebništvu Banfi.

Žalujočі:
sestra Anica, brat Janez, nečakinja Barbara z možem Palijem ter Matejo in Sandro

---

Prazen dom je in dvorišče,
naše oko zaman te išče.
Ni več tvojega smehljaja,
le trud in delo tvojih pridnih rok
ostaja.

ZAHVALA

Ob boleči izgubi našega dragega moža, očeta in dedka

Jožefa Antolina

iz Dolge vasi

1938–2002

se iskreno zahvaljujemo vsem sorodnikom, sosedom, prijateljem in znancem, ki so ga pospremili na zadnji poti, mu darovali za svete maše, cvetje, sveče, cerkvene namene in prispevali za boj proti raku.
Hvala g. župniku za opravljen obred, pevkam za odpete pesmi in pogrebništvu Komunala Lendava.

Tvoji najdražji

ZAHVALA

V 42. letu življenja
nas je mnogo prezgodaj
zapustil naš dragi mož, ati in sin

Miran Sukič

iz Murske Sobote

Iskreno se zahvaljujemo vsem sorodnikom, sosedom, prijateljem in znancem ter vsem, ki ste darovali vence, cvetje ali prispevali v dobrodelne namene, nam pa izrekli sožalje in ga v tako velikem številu pospremili na zadnji poti.

Hvala g. Hertlovi za ganljive besede slovesa in godbenikom za odigrane žalostinke.
Iskrena hvala Ribiški družini Murska sobota, posebno g. Karoliju za poslovilne besede pri odprtem grobu.

Žalujoči:
žena Simona, sin Matej, mama Terezija in drugo sorodstvo

Prehodil sem to pot življenja!
Bil dedič sem trpljenja,
ki ga ovijal s cvetom sem veselja.
Moj zadnji dih razbil je dvome v
srečo,
oko uzrlo je skrivnost - Življenje!

ZAHVALA

V 75. letu je zaspal ljubeči mož, ati, dedi in brat

Štefan Filip

iz Beltinec

Iskrena hvala vsem, ki ste ob zadnjem slovesu darovali vence, sveče, svete maše, molitve in prispevke v dobrodelne namene.
Hvala za izrečena ustna in pisna sožalja, g. duhovniku za pogrebni obred, pevcem in vsem, ki ste ga spremljali k večnemu počitku.
Pogrešamo te!

Žalujoči domači

Tisti, ki radi jih imamo,
nikdar resnično ne umro,
le v nas se preselijo
in v naših mislih še naprej živijo,
so in tu ostanejo!

ZAHVALA

V 95. letu starosti se je za vedno poslovila naša ljubeča in dobra mama, stara mama in prababica

Katarina Červek

iz Noršinec 61

Ob boleči izgubi se iskreno zahvaljujemo vsem sorodnikom, sosedom, prijateljem in znancem, ki ste jo pospremili na njeni zadnji poti, darovali vence, cvetje, sveče in za svete maše ter nam izrekli sožalje.
Iskrena hvala gospodoma župnikoma za pogrebni obred, pevcem za odpete žalostinke, godbeniku za odigrano Tišino ter pogrebništvu Jančič in Banfi.

Vsi njeni!

Niti zbogom nisi rekla
niti roke nam podala,
odšla si tiho, brez slovesa tja,
kjer ni trpljenja in gorja,
le zakaj si nam odšla!

ZAHVALA

V 62. letu nas je za vedno zapustila naša draga žena, mama, babica, sestra in tašča

Irena Petek

iz Bakovec, Cvetna 14

Ob boleči izgubi se iskreno zahvaljujemo vsem sorodnikom, sosedom, društvu upokojencev, prijateljem in znancem, ki ste jo pospremili na njeni zadnji poti, nam pa izrekli sožalje ter darovali vence, sveče in maše.
Hvala gospodu župniku Poredošu, govornici gospe Kozeljevi, pevcem za odpete žalostinke, godbeniku za odigrano Tišino in pogrebništvu Banfi.

Vsi najdražji njeni

Da vam bo še naprej toplo pri srcu ...

"VRATKO" s. p.
Ul. Mikloša Kuzmiča 13
9000 M. Sobota

- garažna vrata
- dvoriščna vrata
- daljinski pogoni
- ograje
- kovane ograje
- zapornice
- PVC okna
- PVC vrata
- zimski vrtovi
- police
- rolete
- žaluzije

tel.:(02) 535 11 30 gsm: 041 699 499 www.vratko.com

SUHOMONTAŽNA GRADNJA PO SISTEMU KNAUF - RIGIPS
ROBERT KOZAR, s. p., Hercegovščak 19c, G. Radgona, 041 539 204
adaptacija mansard — spuščeni stropovi
predelne stene — suhi estrihi

EKOLOŠKO KURILNO OLJE
POSREDNIŠTVO **KURILKO**
Tel: 54 59 280
KONKURENČNE CENE - ČEKI
POREDOŠ s.p. Brezovci 69/a 9201 Puconci

STAVBNO KLEPARSTVO, KLJUČAVNIČARSTVO - STRELOVODI
Jože Novak, s. p., Lendavska 29, 9000 Murska Sobota
tel./faks: 02 527 10 61, GSM: 041 673 551
Strokovno prekrivamo stanovanjske hiše in poslovne objekte s KOVINSKO KRITINO TRIMO, S-METAL HOSEKRA.

REMOPLAST
Oblikujemo življenjski prostor.
PVC-okna, vrata in senčila. Promocijske cene do 15. marca
ALU-okna, vrata in garažna vrata
PE Murska Sobota
Obrtna ul. 24, tel.: 02/534 10 80

POM-NEP
Agencija za nepremičnine ☎ 536 18 18
PRODAJA-NAKUP-ODDAJA-NAJEM
- kupimo manjšo hišo v okolici Ljutomera
- pisarne MS že od 6€ m², LJUTOMER 5€

DAVČNO SVETOVANJE IVAJNŠIČ, d. o. o.
Ledavsko naselje 16, 9000 Murska Sobota, tel.: 536 18 10

Mesarstvo Kodila PE Markišavci Markišavci 44 — KODILA prekmurske specialitete — Mesarstvo Kodila PE Dekleteva Stefana Kovača 6 tel 53 21 790

Dobavitelji svinjskega, junčjega in telečjega mesa za ta teden:
Štefan KRANČIČ, Borejci 48
Franc BERTALANIČ, Sodišinci 17
Alojz OMAR, Rankovci 37
Ema ULEN, Vanča vas 26
Šarlota MERICA, Predanovci 34
Anton HORVAT, Bogojina 56
KO VEŠ, KAJ JEŠ!

KURILNO OLJE, PREMOG
Ugodne cene in možnosti plačila!
KURIVO - PREVOZ, Bojan Jakšič, s. p., Gornja Bistrica 51, tel.: 57 88 200

Mercator Center
Plese 1, Murska Sobota
PRIREDITVE V MARCU 2002
sobota, 30. marec ob 10. uri
VELIKONOČNI ZAJČEK
Velikonočni zajček vas bo obiskal tudi letos. Otroci, vabljeni da se poveselite z njim, kakšno zapojete, kaj narišete, mu kaj lepega poveste.... gotovo vam bo prinesel tudi kakšno sladko presenečenje!
Mercator najboljši sosed

HOVI d.o.o.
ŽAGANJE, REZANJE IN VRTANJE BETONA TER HIDROIZOLACIJE ZIDOV.
Franc Horvat
9226 Moravske Toplice, Bruzje 6,
tel. & faks: (02) 548 14 26,
GSM: 041 772 426, 041 733 948

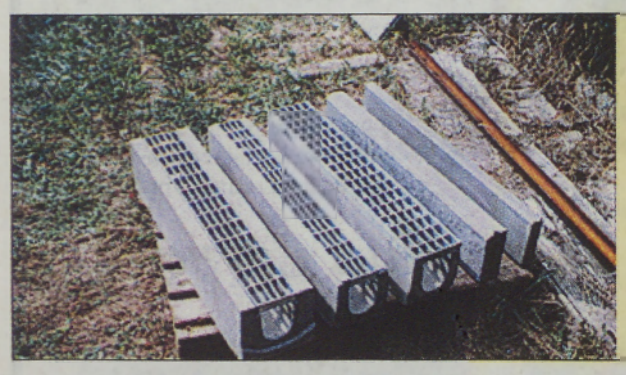

PO ZELO UGODNI CENI PRODAJAMO ROBNIKE IN POŽIRALNIKE S POCINKANIMI MREŽAMI. IZDELAVA BETONSKIH IZDELKOV »MAKS DARADAN«, IGNJATIJA DARADAN, s. p., Trate 23, GORNJA RADGONA, tel.: 031 847 138. IZDELKE LAHKO KUPITE TUDI V ČERNELAVCIH, GORIČKA ULICA 20.

ROŽA BELTINCI, Kmečka 4, Beltinci
IZPOSOJA OBLEK:
poročne
prvoobhajilne
svečane obleke
za konfirmacijo
tel.: 02 541 20 80,
GSM: 031 53 93 51
ZA OBISK SE PRIPOROČAMO!

RH d.o.o. M. Sobota
TRGOVINA RH DOM-OBRT
9000 M. Sobota, Gregorčičeva 9
Tel.: (02) 530 40 44
GSM: 041 504 999
E-mail: rhdoo@siol.net
VSI DODATNI ELEMENTI ZA STREHE OPREMA ZA STROJNE OMETE IN GRADBENIKE
OPEKA POROTHERM
VSE ZA STREHO

Posojila do 6 let!

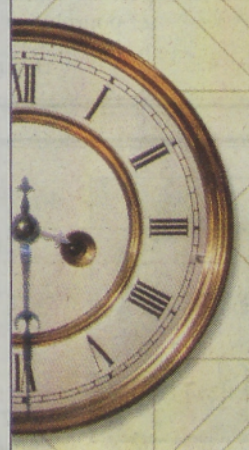

Komitentom in nekomitentom.
Nižje obrestne mere.
KREKOVA BANKA
Čas je sedaj na Vaši strani.
Oglasite se v naši poslovalnici ali na telefonu 02 - 229 32 02.

M: lesnina
garantiramo
NAJNIŽJE CENE POHIŠTVA
ki ga nudimo tudi na
obročno odplačevanje do 12 OBROKOV
LESNINA MURSKA SOBOTA,.....Bakovska c. 1,
tel.: 02 52 11 398, 02 52 11 739

Pomladni šopek v Teletrgovinah

Telekom Slovenije d.d., Cigaletova 15, 1000 Ljubljana
Vsi Siemensovi izdelki so od 15. marca do 15. aprila **10 % cenejši** *
* Popust ne velja za ponudbo podjetja Mobitel!
SIEMENS
Gigaset 200
Brezvrvični DECT telefonski aparat
19.900 SIT
cena vključuje DDV
možnost plačila v 4 obrokih preko Telekomovega računa
V času akcije lahko z izpolnitvijo ankete sodelujete v nagradnem žrebanju. Izžrebali bomo dobitnike treh ISDN paketov, desetih telefonskih aparatov Gigaset 200 in dvajsetih majic.
Obiščite nas na novi lokaciji:
Teletrgovina **Murska Sobota**, Trg zmage 6, 9000 Murska Sobota
080 80 80
www.telekom.si
Telekom Slovenije

... in vas ne bo zeblo v noge.
EKSTRA LAHKO KURILNO OLJE
Naročila na brezplačni telefonski številki **080 22 66**
Popust ob plačilu z gotovino, Magna kartico in možnost nakupa na 6 obrokov.
PETROL
Petrol d.d., Ljubljana, Dunajska cesta 50, 1527 Ljubljana

Napoved kulturnih prireditev

OTVORITEV

MURSKA SOBOTA

V četrtek, 28. marca, ob 19. uri bo v razstavišču Pokrajinskega muzeja otvoritev razstave Na prelomih tisočletij. Tiskovna konferenca ob predstavitvi projekta bo že dopoldne ob 11. uri v muzejski knjižnici. Razstava bo odprta do julija.

KONCERT

NADARCI

V nedeljo, 31. marca, ob 14. uri bo v vaško-gasilskem domu koncert velikonočnega sporočila, ki ga prireja mešani pevski zbor Maranata Nuskova.

GORNJI SLAVEČI

V ponedeljek, 1. aprila, ob 9.30 bo v evangeličanski cerkvi koncert velikonočnega sporočila, ki ga prireja mešani pevski zbor Maranata Nuskova.

LJUBLJANA

V torek, 2. aprila, bo na Metelkovi 5 Veki zobl žur, ki ga pripravlja Prleški študentski klub. Igrali bodo Posodi mi jurja ...

DOGODEK

MURSKA SOBOTA

- Vsako prvo sredo v mesecu so v vrtcih Miške na Talanyijevi, Gozdiček v ulici Štefana Kovača in Ringaraja v Gregorčičevi ob 17. uri klepetalnice, namenjene staršem in otrokom, ki še niso vpisani v vrtec. Enako velja tudi za bakovski vrtec Krtek.
- V soboto, 30. marca, bo v klubskih prostorih MIKK-a od 9. do 17. ure delavnica Od ideje do uresničitve projekta TiPovej Urada RS za mladino.

GLEDALIŠČE

MURSKA SOBOTA

- V torek, 2. aprila, ob 18. uri bo v grajski dvorani gledališka predstava Krčma Sweet Dream avtorja in režiserja Milivoja Mikija Roša v izvedbi gledališke družine Nindrik indrik iz Porabja.
- V torek, 2. aprila, ob 20. uri bo v grajski dvorani gledališka predstava Veseli večer. Gre za priredbo skečev avtorice in režiserke Vijole Varga v izvedbi dramske skupine KTD Puconci.
- V petek, 29. marca, ob 18. uri bo v grajski dvorani nova ŠPILAJ - Impro tekma.

RADENCI

V ponedeljek, 1. aprila, ob 20. uri bo v kongresni dvorani hotela Radin gledališka komedija Štajerc v Ljubljani avtorja Toneta Partljiča v izvedbi Ljubitelјskega dramskega društva Sv. Jurij ob Ščavnici.

RAZSTAVE

MURSKA SOBOTA

- V klubu PAC je na ogled razstava del akademskega slikarja Lojzeta Logarja.
- V Galeriji si lahko ogledate razstavo del članov Društva likovnih umetnikov Prekmurja in Prlekije. Razstava je na ogled do 30. marca.
- V klubu PAC si lahko ogledate razstavo del akademskega slikarja Ignaca Medena.
- V muzeju sta na ogled stalna muzejska razstava in gostujoča razstava keramičnih posod Velika forma.
- V stolpnem delu gradu je na ogled razstava Zbirka Kondor.
- V razstavnem delu podjetja FER-ING, d. o. o., so na ogled dela učencev gimnazije Murska Sobota ob koncu triletne odprte šole v oblikovanju gline.

LAAFELD/POTRNA

- V Pavlovi hiši je do 30. marca na ogled razstava Iz prekmurskega opusa Jožeta Kološe -Kološa, ki jo je pripravil Pokrajinski muzej Murska Sobota. V Pavlovi hiši je tudi razstava fotografij Haložani avtorja Stojana Kerblerja. Ogledate si jo lahko do 4. maja.

LJUTOMER

V Galeriji Anteja Trstenjaka si lahko ogledate razstavo Vojna za Slovenijo 1991. V avli občine Veržej in v Malem razstavnem prostoru v Mestni hiši Ljutomer je na ogled razstava Trenutki, kjer razstavljajo udeleženci likovne kolonije Svetinje 2001.

GORNJA RADGONA

V galeriji in avli kulturnega doma je na ogled likovna razstava znanega pomurskega umetnika Lojzeta Veberiča. Predstavljena so dela iz različnih obdobij njegovega bogatega ustvarjanja. Odprta je do 1. aprila med 9. in 17. uro ter v času kinopredstav.

MORAVSKE TOPLICE

V zdravilišču razstavlja do 31. marca Zoran Jošić, član Društva celjskih likovnikov, sedaj pa nastopa v okviru celjske skupine Iris s slikarjema Ljubanom Šegom in Adolfom Mljačem.

PUCONCI

V občinski zgradbi je na ogled razstava del Ernesta Bransbergerja.

RADENCI

Do 30. marca med 17. in 19. uro bo v prostorih SMC pri cerkvi Sv. Cirila in Metoda velikonočna-likovna razstava.

LENDAVA

- Do 2. aprila bo v hotelu Lipa razstava velikonočnih pirhov.
- V gradu je na ogled razstava Mozaiki lendavskega športa v 20. stoletju.

VELIKA POLANA

Vsak dan do velike noči je med 8. in 18. uro v domu krajanov na ogled velikonočna razstava.

LIPOVCI

Do petka, 29. marca, je v vaškem domu med 12. in 17. uro na ogled velikonočna razstava, ki jo je pripravilo domače turistično društvo.

kino • kino

Murska Sobota

Četrtek, 28. marca:
ob 18.00 in 20.00
ameriški akcijski
film Edini

Petek, 29. marca:
ob 18.00 Edini, ob 20.00
mehiško-španska drama
Pasja ljubezen

Sobota, 30. marca:
ob 18.00 Edini,
ob 20.00 Pasja ljubezen

Nedelja, 31. marca:
ob 18.00 Edini,
ob 20.00 Pasja ljubezen

Kino Ljutomer

Sobota, 30. marca:
ob 19.30 ameriška
akcijska komedija
Je sploh lahko še slabše?

Nedelja, 31. marca:
ob 17.30 in 19.30
ameriška »odštekana«
komedija Divja dirka

Kino Gornja Radgona

Petek, 29. marca:
ob 19.00 ameriška
komedija Divja dirka,
ob 21.00 ameriška
romantična
srhljivka Vanilla Sky

Sobota, 30. marca:
ob 17.30 Divja dirka,
ob 19.30 Vanilla Sky

Nedelja, 31. marca:
ob 17.30 Divja dirka,
ob 19.30 Vanilla Sky

kino • kino

Delimo vstopnice za kino

Michael Caine je Britanec, to pa je vedela tudi naša nagrajenka **Gordana Bači, Fokovci 83, 9208 Fokovci**. Čestitamo! Naše naslednje vprašanje pa se glasi:

Imenujte vsaj še enega igralca, ki prihaja z Otoka!

Odgovor: ....

Kupon št. 13 Odgovore pošljite do **2. aprila** na naš naslov: Vestnik, Ulica arh. Novaka 13, 9000 Murska Sobota ali po elektronski pošti: delimo.vstopnice@email.si.

Glasbene lestvice

NAJBOLJŠIH SEDEM TUJIH SKLADB NA MURSKEM VALU: N S T S N M V

1. HORSE TO THE WATER – Jules Holland & George Harrison
2. WRONG IMPRESSION – Natalie Imbruglia
3. LOVED AMONG FRIENDS – Righteous Boy
4. CRNO BELI SVET – Riblja čorba
5. STRIJELE NA HORIZONTU – Jinx
6. SALVAMI – Jovanotti
7. HANDS CLEAN – Alanis Morissette

PREDLOGI:
ANSWERING BELL – Ryan Adams
ALL THE RIGHT FRIENDS – R.E.M.
BABY KEEP SMILING – Compay Segundo & Lou Bega

LESTVICA SLOVENSKE ZABAVNE GLASBE: 7 VELIČASTNIH

1. MAMA – Regina
2. SAMO LJUBEZEN – Sestre
3. MOJA SI – Yuhubanda
4. BOGATAŠ – Ritem Planet
5. ŠE IN ŠE – Karmen Stavec
6. KER NAJIN DAN – Alfa, Romeo in Julija
7. NE, O NE – Maya

PREDLOGI:
ŠARMER – Mambo Kings
ŠE ENKRAT – Leeloojamais
MI PAŠE – Monika Pučelj

LESTVICA NARODNOZABAVNE GLASBE: GLASBA NAŠEGA SRCA

1. VESELI PRLEK – Štrk
2. SAMA – Mlade frajle
3. POLONCA – Ans. Lojzeta Slaka
4. GORA – Gorski cvet
5. BREZ KIKLCE AL' S KIKLCO – Primorski fantje
6. VESELJE KOSCA – Mikola
7. ATOMČEK – Atomček

PREDLOGI:
MOJEMU OTROKU – Svetlin
FRANC V ŠPANIJI – Slovenski muzikantje
SLAMNATA STREHA – Unikat

LESTVICA OBMURSKE ZABAVNE GLASBE: DOMAČA PLOŠČA

1. OB MURI – Halicanum
2. IDEMO V POLANO, SOBOTO, LENDAVO – Gnila jajca
3. LJUBEZEN JE NARAVNA STVAR – Darko Kegl
4. ZASANJANA – Ans. Š.P.I.K.
5. BABA MALO ME NJAJ – D'Kwaschen Retashy
6. RECI MI, DA SANJAVA – Tjaša & Roman
7. LJUBEZEN TO SI TI – Blanka Keršič

PREDLOGI:
ZBOGOM, ZBOGOM, DRAGI – Marina Huber
EMMANUELA – Comfort
KRALJICA NOČI – Frenki Sever

Izpolnjene kupone pošljite do četrtka, 4. aprila 2002, na naslov: Murski val, Ulica arhitekta Novaka 13, 9000 Murska Sobota, za glasbene lestvice.

Kupon št. 13 - glasujem za skladbo

NSTSNMV: ....

7 VELIČASTNIH: ....

GLASBA
NAŠEGA SRCA: ....

LESTVICA OBMURSKE ZABAVNE
GLASBE »DOMAČA PLOŠČA« ....

Ime in priimek ter naslov: ....

....

Za Ginekološko porodni oddelek so prispevali:

Ivanka Bankovič, Lendavske gorice 3 a, prispevek za nakup opreme – 10.000 SIT; stanovalci iz Mohorjeve ul. 2, Lendava, namesto venca za pok. Franca Tašnerja – 10.000 SIT; Mirjam Horvat, Šalovci 154, namesto cvetja za pok. Marijo Lebar – 5.000 SIT; družina Grah, Fikšinci 2, namesto cvetja za pok. Marijo Lebar – 5.000 SIT; Šarika Rituper, Murska Sobota, namesto cvetja za pok. Greto Marič iz Bakovec – 5.000 SIT; družine Benko, Zver, Leposa, namesto cvetja za pok. mamo Franca Geriča iz M. Sobote – 10.000 SIT; družina Banfi-Zelko, namesto cvetja za pok. Greto Marič – 5.000 SIT; Marija Špilak, Kuzma, namesto cvetja za pok. Greto Marič – 5.000 SIT; Štefan Kuhar, namesto cvetja za pok. Jožefa Gergarja – 5.000 SIT; bivši sodelavci Cadis d.o.o. Lendava, namesto venca za pok. mamo Igorja Kolenka iz Dolge vasi – 15.000 SIT; Alojzija Žnidarič, Vučja vas, namesto cvetja za pok. Stanka Kralja – 5.000 SIT; Helena Novak, Tomšičeva 14, Murska Sobota, namesto cvetja za pok. Antona Fistra iz Bakovec – 5.000 SIT; Zorica Rengeo z družino, Šalovci 3, namesto cvetja za pok. Ano Jakič iz Markovec – 5.000 SIT; Slavica Kalamar, Dolenci 13, namesto cvetja za pok. Ano Jakič – 5.000 SIT; družina Vučak-Polajner, Puconci 153, namesto cvetja za pok. Olgo Špilak – 5.000 SIT; družina Horvat, Markovci 3, namesto cvetja za pok. Ano Jakič – 10.000 SIT; družina Rudija Banfija, Vaneča 20 b, namesto cvetja za pok. Greto Marič – 5.000 SIT; Bela Zrim, Kuzma, namesto cvetja za pok. Jožeta Benka iz Kuzme – 5.000 SIT; Franc Cehnar, namesto cvetja za pok. Marijo Pintarič – 10.000 SIT; Vendel Matuš, Trstenjakova 33, Murska Sobota, namesto cvetja za pok. Ano Jakič iz Markovec – 5.000 SIT; Drago Zrim, Kuzma, namesto cvetja za pok. Jožeta Benka iz Kuzme – 5.000 SIT. Vsem darovalcem se za prispevke najlepše zahvaljujemo.

Prispevke zbiramo še naprej na žiro račun: Splošna bolnišnica Murska Sobota, štev.: 51900-603-32361, s pripisom: ZA NABAVO OPREME GINEKOLOŠKO PORODNEGA ODDELKA.

![BORZA ZNANJA]

BORZA ZNANJA je informacijsko središče, v katerem **brezplačno** zbiramo in posredujemo podatke med ljudmi, **ki znanje iščejo, in tistimi, ki znanje ponujajo.** Kdaj in na kakšen način boste znanja izmenjali, je prepuščeno vam samim!

In katera znanja se trenutno iščejo in ponujajo?

- Ponuja se znanje fizike za SŠ.
- Išče se znanje kemije za SŠ.
- Ponuja se znanje izdelovanja seminarskih in diplomskih nalog.

Informacije:
BORZA ZNANJA M. SOBOTA, pri Ljudski univerzi Murska Sobota, Slomškova 33, telefon 536 15 66, vsak delavnik od 10.00 do 18.00.

Republiški zavod za zaposlovanje, Območna enota Murska Sobota

PROSTA DELOVNA MESTA

s pogoji za zasedbo

PROSTA DELOVNA MESTA NA OBMOČJU

Območje	Izobrazba					
	I-II	III-IV	V	VI	VII-VIII	SKUPAJ
Murska Sobota	2	12	3	1	0	18

GRADBENI DELAVEC

VSA POMOŽNA GRADBENA DELA; določen čas 6 mes.; do 02.04.02; ROGAČ [illegible], S. P., ZIDARSTVO, MELE 12, [illegible]

POMOŽNI DELAVEC

POMOŽNI DELAVEC; določen čas 6 mes.; jeziki: slovenski jezik - govorno; vozniški izpit kategorije: B; do 02.04.02; ZORJAN PRIMOŽ, S. P., PIVOVARNA [illegible] TANJ, PTUJSKA CESTA 45, GORNJA RADGONA

[illegible]

[illegible] KLJUČAVNIČAR; določen čas 12 mes.; drugi pogoji: DRUGI POKLIC: [illegible]; možnost zaposlitve za nedoločen čas; do 06. 04. 02; P. T. S. POLISERVIS, D. O. O., JAMNA 11A, VIDEM OB ŠČAVNICI; št. del. mest: 4

AVTOMEHANIK

AVTOMEHANIK; določen čas 3 mes.; 10 l. delovnih izkušenj; vozniški izpit kategorije: B; do 31.03.02; MAKOTER JANEZ, S. P., AVTOMEHANIKA, NADE RAJH [illegible], LJUTOMER

VOZNIK AVTOMEHANIK

VOZNIK V MEDNARODNEM PROMETU; nedoločen čas; jeziki: madžarski jezik - govorno, nemški jezik - govorno; vozniški izpit kategorije: C, E; drugi pogoji: ODSOTNOST ČEZ VIKEND, ZANESLJIVOST, VESTNOST, POŠTENOST; do 29.03.02; JEREBICTRANS&PARTNER D. N. O., ODRANCI, PANONSKA 8, ČRENŠOVCI

VOZNIK V MEDNARODNEM PROMETU; nedoločen čas; do 29.03.02; BERDEN ANDREJ, S. P., AVTOPREVOZNIŠTVO, TROPOVCI, ŠOLSKA 14, TIŠINA

ŠOFER ZA MEDNARODNI PROMET - AVSTRIJA, NEMČIJA; nedoločen čas; 1 l. delovnih izkušenj; jeziki: nemški jezik - govorno; vozniški izpit kategorije: C, E, B; do 29. 03.02; FILIPIČ FELIKS, S. P., AVTOPREVOZNIK, PRISTAVA 14A, LJUTOMER

VOZNIK TOVORNJAKA; določen čas 6 mes.; jeziki: nemški jezik - govorno; vozniški izpit kategorije: C, E; drugi pogoji: zaposli se lahko kandidat s katerikolim drugim poklicem z izkušnjami v mednarodnem prometu; možnost za nedoločen čas; do 08. 04. 02; Čagran Milan, S. P., Čagran trans, Tišina, Mejna ulica 13, Tišina

PRODAJALEC

SKLADIŠČNI DELAVEC; določen čas 8 mes.; 2 l. delovnih izkušenj; vozniški izpit kategorije: B; do 29.03.02; DISKONT – UNIVERZAL, D.,O.,O., KRIŽEVCI PRI LJUTOMERU 136, KRIŽEVCI PRI LJUTOMERU

KUHAR

KUHAR; določen čas 6 mes.; 5 l. delovnih izkušenj; drugi pogoji: KANDIDATI NAJ SE OGLASIJO V »GRILU POD LIPO«, KLAVNIŠKA 4, M. SOBOTA; MOŠKI SPOL; do 01.04.02; LARBO, D. O. O., MURSKA SOBOTA, JUŽNA ULICA 10, MURSKA SOBOTA

NATAKAR

NATAKAR/-ICA; določen čas 6 mes.; 1 l. delovnih izkušenj; drugi pogoji: KANDIDATI NAJ SE OGLASIJO V »GRILU POD LIPO«, KLAVNIŠKA 4, M. SOBOTA; MOŽNOST ZAPOSLITVE ZA NEDOLOČEN ČAS; do 02. 04. 02; LARBO, D. O. O., MURSKA SOBOTA, JUŽNA ULICA 10, MURSKA SOBOTA

STROJNI TEHNIK

VODJA PROIZVODNJE,NABAVE IN PRODAJE; nedoločen čas; 5 l. delovnih izkušenj; vozniški izpit kategorije: B; drugi pogoji: DRUGI POKLIC: INŽ. STOJNIŠTVA; ŠIROKO POZNA VANJE STROJNIŠTVA, SPOSOBNOST UMET. USTVARJANJA, POZNAVANJE DEJAVNOSTI UM. KOVAŠTVA; do 03.04.02; MIR JANEZ, S. P., UMETNO KOVAŠTVO, GRABONOŠ 27, VIDEM OB ŠČAVNICI

TRGOVINSKI POSLOVODJA

TRGOVSKI POSLOVODJA ZA TRGOVINO Z MEŠANIM BLAGOM (VODENJE TRGOVINE V LOKALU IN NA TERENU); določen čas 6 mes.; 3 l. delovnih izkušenj; znanje programskih orodij: urejevalnik besedil - zahtevno, delo s preglednicami - zahtevno; vozniški izpit kategorije: B; drugi pogoji: DRUGI POKLIC: EKONOMSKI ALI KOMERCIALNI TEHNIK; SPREJEMAJO PISNE PROŠNJE Z DOKAZILI IN KRATKIM ŽIVLJENJEPISOM; do 06.04.02; PAPISS, D. O. O., VUČJA VAS 38, KRIŽEVCI PRI LJUTOMERU

EKONOMSKI TEHNIK

PISARNIŠKA DELA Z UNIVERZAL. ZNANJEM ADMINISTRACIJE IN DELNO RAČUNOVODSTVA IN KNJIGOVODSTVA V POSL. ENOTI BISERJANE 6/A; določen čas 12 mes.; 2 l. delovnih izkušenj; jeziki: angleški jezik - govorno in pisno; vozniški izpit kategorije: B; do 05.04.02; P. T. S. POLISERVIS, D. O. O., JAMNA 11A, VIDEM OB ŠČAVNICI

INŽENIR PROMETA ZA CESTNI PROMET

VODJA DEL. ENOTE AVTOPARK IN PROMETNIK (DELA VODENJA IN RAZPOREJANJA VOZIL IN STROJEV); določen čas 3 mes.; 2 l. delovnih izkušenj; jeziki: slovenski jezik - govorno in pisno, nemški jezik - govorno; znanje programskih orodij: urejevalnik besedil - osnovno, delo z bazami podatkov - osnovno; vozniški izpit kategorije: B; drugi pogoji: DRUGI POKLIC: PROMETNI TEHNIK S 5 LETI DEL IZKUŠENJ; MOŽNOST ZAPOSLITVE ZA NEDOLOČEN ČAS; do 29. 03. 02; SGP POMGRAD-GRADNJE, D. O. O., BAKOVSKA C. 33, MURSKA SOBOTA

Svet zavoda OSNOVNA ŠOLA MALA NEDELJA,
Mala Nedelja 37, 9243 Mala Nedelja

razpisuje delovno mesto RAVNATELJA

Kandidat mora izpolnjevati za imenovanje na funkcijo ravnatelja splošne zakonske pogoje in posebne pogoje, skladno s 53. in 145. členom Zakona o organizaciji in financiranju vzgoje in izobraževanja - ZOFVI (Ur. l. RS št. 12/96, 23/96 in 22/00) ter 43. členom Zakona o spremembah in dopolnitvah Zakona o organizaciji in financiranju vzgoje in izobraževanja – ZOFVI – A (Ur. l. RS št. 64/01).

Kandidati morajo imeti pedagoške, vodstvene, organizacijske in druge sposobnosti za uspešno vodenje zavoda.

Izbrani kandidat bo imenovan za dobo 5 let.

Predvideni začetek dela bo 20. 8. 2002 oziroma skladno s sklepom o imenovanju oziroma skladno s soglasjem ministra k imenovanju.

Pisne prijave z dokazili o izpolnjevanju zahtevanih pogojev, dosedanjih delovnih izkušnjah, kratkim življenjepisom ter programom oziroma vizijo razvoja ter dela šole za mandatno obdobje pošljite najkasneje v 8 dneh po objavi razpisa na naslov:

SVET ZAVODA, OŠ MALA NEDELJA, Mala Nedelja 37, 9243 MALA NEDELJA, z oznako »Prijava na razpis za ravnatelja«.

Kandidati bodo prejeli pisno obvestilo o izbiri v zakonitem roku.

Menjalniški tečaji za tolar Banke Slovenije 27. marca 2002

država	ozn. val.	šifra	enota	nakupni	srednji	prodajni
EMU	EUR	978	1	223,4062	224,0784	224,7506
Hrvaška	HRK	191	1	30,2072	30,2981	30,3890
Madž.	HUF	348	100	91,7400	92,0200	92,2300
Švica	CHF	756	1	152,9551	153,4153	153,8755
ZDA	USD	840	1	255,7012	256,4706	257,2400
V. Brit.	GBP	826	1	364,3878	365,4843	366,5808

V ponedeljek začetek popisa

Med 1. in 15. aprilom bo v Sloveniji popis oseb, stanovanj in stavb. Popisali bodo stanje, ki je bilo 31. marca 2002 ob 24. uri. Zbrani podatki bodo uporabljeni izključno za statistične namene.

Na vprašanja popisovalcev, ki bodo šli na teren 1. aprila, torej na velikonočni ponedeljek, naj bi odgovarjale osebe same. Za otroke, mlajše od 15 let, podatke posreduje eden od staršev, posvojiteljev ali skrbnik. Na vprašanje o narodni/etnični pripadnosti mora odgovoriti (če to želi) vsaka oseba, stara 14 ali več let. Če oseba, stara 14 let in več, v času obiska popisovalca ni navzoča, bo popisovalec zanjo pustil obrazec izjave P-/NV in kuverto s plačano poštnino. Če bodo ob popisovalčevem obisku doma samo otroci ali pa ne bo doma nikogar, potem bo pustil obvestilo o ponovnem obisku. Poskusil bo do štirikrat.

Popis v gospodinjstvu naj bi trajal v povprečju do štirideset minut. Tisti, ki imate internet, si lahko ogledate popisne obrazce na www.gov.si/popis2002/.

Š. S. ■

V dvoje je lepše

Devetinsedemdesetletna Karolina in enainosemdeset let star Friderik Trnovec z Račkega Vrha pri Kapeli sta praznovala v krogu družine šestdeset let zakonskega življenja, torej biserno obletnico poroke. Poročila sta se namreč 9. marca 1942.leta.

Po poroki sta skupaj živela le leto dni, kajti Friderik je bil 1943. leta prisilno mobiliziran v nemško vojsko. Tako je vse do njegove srečne vrnitve Karolina sama skrbela za tri otroke. V zakonu se jima je sicer rodilo pet otrok: trije sinovi in dve hčerki, ki so si ustvarili družine in ju obdarovali z dvanajstimi vnuki, jubilanta pa ima tudi enajst pravnukov.

Karolina je delala pred poroko kot sobarica v tedanjem zdravilišču v Radencih, ki ga je vodila družina Šarič. Pozneje je bila sezonsko zaposlena v Vinogradništvu Kapela, kjer se je po vrnitvi iz vojske zaposlil tudi mož Friderik in si tam prislužil pokojnino. Friderik se je ob zaposlitvi v prostem času ukvarjal z izdelovanjem lesenih izdelkov: sani in smuči za otroke ter klopotcev. Najbolj ponosen je na klopotec, ki so ga postavili v vinogradu ob cerkvi Sv. Magdalene na Kapeli. Njegovi miniaturni klopotci pa so kot spominki v Nemčiji, Avstriji, Avstraliji in Ameriki. Po upokojitvi je začel plesti še košare in opletati steklenice.

Karolini in Friderику nekoliko nagaja zdravje, zato sta vsa dela prepustila mlajšim. Sedaj živita pri vnuku Mirku, ki si ustvarja družino in lepo skrbi za babico in dedka. Veselita se obiskov svojih otrok in njihovih družinskih članov, ki tudi radi pridejo na obisk. Njuna največja želja pa je seveda, da bi bila zdrava. – **L. Kr.**

V znamenitem moravskem »Z... dac teatru«, z domačim imenom Vivat, se pripravljajo na ... reditev, podobno tisti v Los A... gelesu. Te dni mrzlično ... rdečo preprogo in ime nagrade, ki jo bodo podelili.

*****

Vsi pogledi in upi tovornjakarjev so uprti v Dinka Saročeva. Ti pričakujejo, da bo sedaj, ... je naučil ministra Preseč... da obstaja mejni prehod D... vas, tega še poučil o tranzitn... mejnih prehodih s sosečim Hrvaško. Tega ne bo stoil z ... poro mejnih prehodov. Nam... sto zapore je že dogovoril ... svojim bratrancem, sicer ... poslanikom RH v Sloveniji, ... si vzame čas in ministru ... katere tranzitne mejne ... imamo s to državo in ka... učinkoviti so.

*****

Zaradi curljanja informacij s... martjanskem občestvu pr... vljajo na ustanovitev prosv... darske lože.

*****

Lendavčani so bili ob ra... skem državnem praznik... ležni posebne pozornosti. ... dnostna skupnost se je ... nila vseh in jim vljudn... žila, naj ne pozabijo na ... obeh držav in z njima ... mujejo prazničnim dan na ... čeljih svojih hiš.

*****

Križevski in veržejski župa... dogovarjata o uporabi kri... skega občinskega »bicikla«. ... so Križevčani izsiljevali ... faltiranju medkrajevnih ... sedaj Veržejčani postavlj... svoje pogoje. Pravijo nam... da bodo postavili kolesar... mitnico za križevske obč... »bicikle« globoko na k... skem ozemlju. Mitnica bo s... na koncu vsakega ... ste, ki so ga plačali Veržej... ne glede na občinske meje.

*****

V Radenski so dobili z ... generalom tudi nove s... nacijsko shemo vodenja. ... dosedanji odgovoren »čas... v sistemu Badenske je ... svojega »naččasnika«.

*****

Lendavska Komunala je ... šala dvigniti ceno pitne ... za dobro četrtino. Svetniki ... niso sprejeli. S svojim ... nim čutom se je izkazal ... Štefan Varga, ki se je ... desetodstotno podražitvi... je pojasnil s tem, da ... imajo samo kruh in vod... ne vsaj nekaj.

*****

Civilni skrbniki za prim... problem le-te zaostrili ... Voda je menda taka ... žena, da jo je treba ... tri, izdelanimi v civilni ...

*****

Občine od Beltinec ... pripravljajo na reba... skih proračunov. S pro... skimi dodatki bodo ... strugo Ledave trasi ...

BESEDA NI KONJ

Danes, 28. marca, ob 12. uri bosta odprla slovenski predsednik Milan Kučan in predsednik Madžarske dr. Ferenc Madl **mejni prehod Čepinci - Verica** in se nato še na delovnem sestanku v Moravskih Toplicah posvetila dvostranskemu sodelovanju na področju gospodarstva in reševanju problematike manjšin; pogovarjala se bosta tudi o vključevanju v EU in NATO ter dejavnosti Višegrajske skupine, predvsem pa o majskem srečanju predsednikov srednjeevropskih držav v Sloveniji. bbp
Foto: nj

Povabilo!

Vestnik - ponujamo podobe življenja pokrajine ob Muri.

Dobimo se lahko vsak četrtek s pomočjo poštarja ali v vseh prodajalnah, kjer prodajajo časopise, in na poštah. Dostava je redna, Vaša izbira je želena!

VESTNIKOV KOLEDAR

28. marec, četrtek,		**VOJKO**
29. marec, petek,		**BERTA**
30. marec, sobota,		**BOGO**
31. marec, nedelja,		**velika noč, VID**
1. april, ponedeljek,		**velikonočni ponedeljek**
2. april, torek,		**FRANC**
3. april, sreda,		**HELENA**

1. aprila bo sonce vzšlo ob 6. uri in 42 minut, zašlo pa ob 19. uri in 30 minut. Dan bo tako dolg že dobrih dvanajst ur in tri četrt. 28. marca ob 19. uri in 26 minut bo na nebu nastopil ščip. Pozor: na velikonočno nedeljo ob 3. uri prehajamo na poletni čas, se pravi, da bomo kazalce pomaknili za eno uro naprej!

Za prvič sklenjeno naročniško razmerje do 31. marca 2002 Vestnik do 30. junija 2002

ZASTONJ!

Ime in priimek:

Ulica:

Kraj:

Pošta:

Podpis:

Datum naročila:

VESTNIK podarja vsakemu novemu naročniku majico!

Podjetje za informiranje, d. d., Ul. arhitekta Novaka 13, M. Sobota