CELJE, 22. APRILA 1982 – ŠTEVILKA 16 – LETO XXXVI – CENA 8 DIN

NOVI tednik

GLASILO OBČINSKIH ORGANIZACIJ SZDL CELJE, LAŠKO, MOZIRJE, SLOVENSKE KONJICE, ŠENTJUR, ŠMARJE PRI JELŠAH IN ŽALEC

TITOV SPOMINSKI PARK

V počastitev 9. kongresa ZKS so v petek opoldne na estu, kjer bo zrasel spominski park maršala Tita v Žalcu, osadili prvo izmed 88 dreves v spomin tovariša Tita. Prvo evo so posadili mladinec Bogomir Dobrajc ter učenki OŠ eter Šprajc-Jur Mojca Vinder in Jerneja Nahtigal. Nasled- a spominska drevesa sadijo v teh dneh, ves park pa naj bi redili do letošnjega dneva mladosti.

Na slovesnosti se je zbralo okrog tisoč občanov, med aterimi je bilo največ mladih, predstavnikov družbenopoli- ičnih organizacij in občinske skupščine, žalske krajevne upnosti, republiškega komiteja za varstvo in Zveze horti- ulturnih organizacij Slovenije. Ob tej priložnosti sta govo- a predsednik skupščine KS Žalec Franc Radišek in pred- ednik hortikulturnega društva Žalec Franc Korent. S slo- esnosti so poslali tudi pozdravno pismo 9. kongresu zveze omunistov Slovenije, ki ga je prebrala učenka Jolanda len.

TONE TAVČAR

ŠTAFETA MLADOSTI

Z SRCA V SRCE

Sodeluje na tisoče mladih

Jutri bomo tudi v naši republiki pozdravili zvezno štafeto mladosti, najširšo in najbolj množično manifestacijo bratstva in enotnosti jugoslovanskih narodov in narodnosti.

Že prvi dan pohoda po Sloveniji bomo zvezno štafeto mladosti pozdravili tudi na celjskem območju. V mladinskih organizacijah posameznih občin že dlje časa pripravljajo priprave na prihod in prečane prireditve.

Prvi bodo štafetno palico, od vrstnikov iz sosednje republike Hrvaške, sprejeli mladi iz občine Šmarje pri Jelšah, kjer bo ob 14. uri tudi osrednja prireditev. Iz Šmarja bo štafetna palica krenila proti občini Šentjur, kjer se bodo mladi in ostali občani zbrali ob 14.30 uri. V občini Slovenske Konjice bo osrednja prireditev v čast prihoda zvezne štafete mladosti ob 14. uri in 20 minut. Štafeta mladosti bo nato zapustila naše območje in se ponovno vrnila tretji dan pohoda po Sloveniji, to je 25. aprila, ko jo bodo prvi pozdravili občani Titovega Velenja. Osrednja prireditev se bo pričela ob 7.30 uri na Titovem trgu. V občini Celje bodo zvezno štafeto mladosti prvi pozdravili občani na Dobrni ob 8.35 uri, v Celju pa se bo osrednja prireditev pričela ob 8.45 uri pred halo Golovec. Palico bodo mladi prinesli na ta prireditveni prostor ob 9.15 uri, ob 10. uri in 25 minut pa bo štafeta nadaljevala pot po celjskih ulicah do Levca, kjer bodo štafetno palico sprejeli mladinci iz občine Žalec. Osrednja prireditev v tej občini bo v Šempetru, pričela pa se bo ob 10.35 uri. Ob 11. uri in pet minut bo zvezna štafeta mladosti zapustila žalsko občino in nadaljevala pot proti občini Mozirje. V Mozirju se bo osrednja prireditev pričela ob 11.35 uri. Zvezna štafeta mladosti bo nato ponovno za dva dni zapustila naše območje. Zadnji jo bodo pozdravili delovni ljudje in občani občine Laško na osrednji prireditvi dne 27. aprila ob 12. uri v Zidanem mostu in nato v krajevni skupnosti Vrhovo.

M. A.

TOVARNA ENERGETSKE OPREME V ŠENTJURJU

V soboto, 24. aprila ob 10. uri bodo v Šentjurju predali svojemu namenu novozgrajeno tovarno energetske opreme EMO. Za občino Šentjur, pa tudi za EMO pomeni to novo delovno zmago in veliko pridobitev. V novi tovarni bo zaposleno okrog 300 delavcev.

Zbrane na tej slovesnosti bo pozdravil slavnostni govornik Franc Šetinc.

Nato pa se bo pričel kulturni program, ki ga bo začela godba na pihala iz EMO. Nastopili pa bodo še združeni pevski zbori iz šentjurske občine, folklorna skupina iz Ponikve in člani kulturnoumetniške skupine Zarja iz Trnovelj pri Celju.

MP

NAŠ KROS BO DANES

Zaradi hladnega vremena je organizator ADK in ZTKO Celje prestavil kros za osnovne in srednje šole, ki bi moral biti prejšnji petek. Zdaj bo ta kros pod pokroviteljstvom Novega tednika in Radia Celje DANES, v ČETRTEK, 22. aprila ob 12. uri na livadi za Osnovno šolo Ivana Kovačiča-Efenke. Ves program bo isti, kot bi moral biti prejšnji teden. Zmagovalna ekipa med osnovnimi šolami prejme velik pokal pokrovitelja Novega tednika – Radia Celje.

TV

KONČAN JE 9. KONGRES ZKS

V SLOGI IN ZNANJU JE NAŠA MOČ

Ključ za premagovanje težav je v nas samih

Fužinar z Raven je na kongresu dejal, da je mogoče v slogi marsikaj narediti. Da, v slogi in znanju je naša moč in za oboje se bo potrebno bojevati.

S temi besedami je sklenil svoj kongresni govor novoizvoljeni predsednik CK ZKS Andrej Marinc. V njih ni vpletena zgolj misel ravenskega fužinarja, temveč misel, beseda in volja širokih delavskih množic iz vse Slovenije.

Kongres je namreč strnil izkušnje, ki smo jih dosegli v zadnjih letih na vseh področjih družbenega življenja in dela, v tovarnah, krajevnih skupnostih in šolah, obenem pa je kritično pretresel razmere, težave in protislovja sedanjega gospodarskega in družbenega trenutka. Komunisti so na kongresu poudarili, da smo sicer v času zapletov, katerih korenine segajo v preteklost, so pa tudi odraz sedanjosti, da pa ti zapleti in težave ne zamegljujejo zaupanja v vrednote našega sistema in v cilje, ki smo si jih postavili. Nasprotno!

Prav žgoče razmere nas iz dneva v dan bolj učijo, da je ključ za premagovanje težav v nas samih, v volji in odločenosti, da z ustvarjalnim delom prispevamo svoj delež k blagostanju in napredku celotne družbe. Jasno pa je, da težkih gospodarskih razmer ne bomo opravili čez noč. Zato nas čaka delo, še boljše delo in potrebna nam je enotnost pri uresničevanju zastavljenih ciljev. To enotnost morajo izpričati komunisti predvsem pri uveljavljanju kongresnih stališč v vsakodnevnem življenju in delu, s tem, ko bodo enotno in skladno delovali med ljudmi, v družbenopolitičnih organizacijah, društvih, v delegatskih skupščinah.

S tem torej, ko bodo skupaj z vsemi delovnimi ljudmi ustvarjali politične razmere, v katerih bodo teoretično in praktično še odločneje krepili oblast delavskega razreda.

TEDEN DOMAČEGA FILMA 82

USPEL ZBOR PODPISNIKOV

Letos bo 10. TDF od 21. do 28. oktobra

Po temeljitih dveletnih pripravah je osrednja filmska manifestacija v Sloveniji – Teden domačega filma v Celju tudi samoupravno oblikovana prireditev in tako ob Borštnikovem srečanju druga tovrstna v Sloveniji. 14. aprila se je namreč sestal v Celju zbor podpisnikov družbenega dogovora o organizaciji in izvedbi ter načinu financiranja Tedna domačega filma. Zbor podpisnikov je za svojega predsednika soglasno izvolil Jožeta Galeta, predsednika Društva slovenskih filmskih delavcev, režiserja in sicer znanega filmskega delavca in pedagoga, za podpredsednika pa Štefana Volfa, predsednika sveta za kulturo pri OK SZDL Celje. Zbor je izvolil tudi organizacijski odbor, ki šteje po novem 15 članov, predseduje pa mu Branko Stamejčič. Organizacijski odbor je izvoljen za dobo dveh let.

Zbor podpisnikov je sprejel tudi delovni program letošnjega jubilejnega 10. TDF. Ta vsebuje naslednje filmske sporede: premiernega, spored slovenskih kratkih filmov, spored v čast 10-letnice TDF, spored filmov iz neuvrščenih dežel, spored filmov iz Bosne in Hercegovine, spored mladinskih filmov, Mali teden domačega filma in večer filmov študentov AGRFTV (akademija za gledališče, radio, film in televizijo). Pri spremnih prireditvah bodo najpomembnejša posvetovanja in sicer na temo Slovenski jezik v domačem filmu, Erotika in mladi ter posvet prikazovalcev filmov, kjer naj bi kulturne skupnosti posameznih občin v Sloveniji opredelile svojo filmsko politiko. Tudi letos bodo razgovori, srečanja in tri razstave, reprize premiernega sporeda, zunanje premiere. Posebnost jubilejnega Tedna domačega filma bo v uvedbi Dneva slovenskih filmskih delavcev. TDF naj bi sklical zbor slovenskih filmskih delavcev, to pa naj bi postala v okviru celjskega TDF tradicionalna oblika delovnega srečevanja slovenskih filmskih delavcev.

Teden domačega filma tako stopa v svoje enajsto leto z bogatimi vsebinskimi in organizacijskimi izkušnjami. Glavne vsebinske smernice še trdneje ostajajo v službi podružbljanja filmske kulture in utrjevanja kulturnega sporočila nasploh.

O posameznih programih letošnje manifestacije bomo sproti podrobneje poročali.

D. MEDVED

KONCERT ORKESTRA LJUBLJANSKE GARNIZIJE

V čast kongresov, 90-letnice tovariša Tita, dneva OF slovenskega naroda in majskih praznikov Pihalni orkester ljubljanske garnizije na celjskem območju pripravlja kar dva koncerta. Oba bosta danes (četrtek, 22. 4.). Prvi koncert bo v celjskem mestnem parku ob 16. uri, drugi pa v telovadnici osnovnošolskega centra v Žalcu ob 19. uri in 30 minut.

Pihalni orkester ljubljanske garnizije se uvršča med najboljše orkestre te vrste v Jugoslaviji in v svetu, zato se nam obeta prvovrstna kulturna prireditev. Še tembolj, ker bosta z orkestrom nastopila tudi solista Dragica Čerman (sopran) in Franc Javornik (bas). Spored bo povezoval Tilen Skubic, orkestru pa bosta dirigirala Ladislav Leško in Ludvik Velikonja.

bs

MODERNIZACIJA BOLNIŠNICE

TRDNA VERIGA ZA DOBRO BOLNIH

Dermatološki oddelek v Celju, nov oddelek kirurške intenzivne terapije

Oddelek za intenzivno terapijo in nego v Centru operativnih oddelkov z anestezijo in iz Novega Celja v Celje preseljen dermatološki oddelek sta velika uspeha modernizacije bolnišnice v Celju. To je na otvoritvi 14. aprila poudaril tudi predsednik izvršilnega odbora Sklada za modernizacijo bolnišnice Franc Ban. Je pa to tudi nov dokaz trdne verige del v okviru modernizacije, ki potekajo tako pri urejanju infrastrukture, gradnji novega osrednjega objekta in urejanju starega.

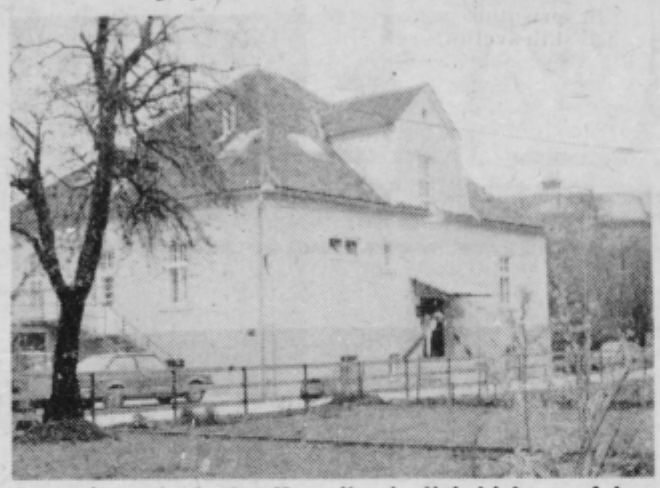

Preurejena stavba na Kersnikovi ulici, ki bo za dobro desetletje nudila zavetje bolnikom s kožnimi obolenji.

Za novo intenzivno kirurško terapijo je temeljna organizacija prispevala 1,8 milijona dinarjev, ostala sredstva do vrednosti 16 milijonov dinarjev pa so iz sklada za modernizacijo bolnišnice. Iz tega sklada so tudi v celoti sredstva za ureditev stavbe na Kersnikovi ulici, znane pod imenom Vila Sonja, za potrebe dermatološkega oddelka. Zanjo je bilo potrebnih 7,2 milijona dinarjev.

Pomen obeh pridobitev bolnišnice ni izreden samo za zdravstvene delavce temveč za vse uporabnike na širšem območju. Pomanjkanje enote za intenzivno terapijo je pomenilo hudo zaostajanje kirurških oddelkov za potrebami. Kot je poudaril dr. Jože Četina, vodja anesteziologije, so gradbeno to premagali, zaradi pomanjkanja zdravnikov na tem delovnem področju, pa bo potrebna vsa pomoč in razumevanje zdravstvenega centra, da bo delo lahko normalno potekalo.

Preselitev dermatološkega oddelka iz Novega Celja po 17 letih odpira nove možnosti za še boljše usluge uporabnikom, saj so visoko strokovno raven kljub težkim pogojem dosegli že v neprimernih in od bolnišnice oddaljenih prostorih. S preselitvijo v Celje so odpadle vse težave, ki so bile vezane na oddaljenost, s tem pa bo mogoča tudi boljša organizacija dela in še širši obseg storitev. Pomanjkljivosti stavbe, ki ni bila grajena za potrebe bolniškega oddelka, bodo zdravstveni delavci ob zavesti, da je tudi to samo prehodna rešitev, znali premagati, je poudaril predstojnik dermatovenerološkega oddelka dr. Jože Arzenšek.

MILENA B. POKLIČ

Nov oddelek kirurške intenzivne terapije je odprl predsednik izvršilnega odbora Sklada za modernizacijo bolnišnice Franc Ban.

MOČNO SE MOTIJO TISTI, KI MISLIJO, DA BODO MILIČNIKI REŠILI KOSOVSKI POLOŽAJ

Pri informiranju s Kosova se še vedno soočamo z različnimi pristopi in ocenami, kar kaže, da resnica nima vedno samo ene strani, poudarja tednik Danas v podnaslovu komentarja na temo »Kosovo in informiranje«. Iz daljšega teksta Gojka Marinkovića objavljamo nekaj poudarkov:

– Vzroki, ki so pripeljali do kontrarevolucije, so globoki in zapleteni. Predvsem so izraz naših domačih slabosti. Problemi Kosova so pravzaprav problemi cele države in vse tisto, kar se je dogajalo v našem razvoju, se je prelamljalo prav preko te sredine in to najbolj vidno in najbolj drastično. Nekateri tega nikakor ne razumejo, nikakor ne spoznajo, da iredenta ni padla z neba kot tudi nacionalizmi in šovinizmi drugih narodov in narodnosti niso nikakršen imaginaren, lebdeč pojav, temveč izhajajo iz življenja in iz njega črpajo svojo moč in regulirajo svoje pristaše.

– Nekateri pozabljajo, da se ne da prek noči izkoreniniti tistega, kar se je leta gradilo, in da smo to leto porabili predvsem za gašenje požara. Malo časa je bilo za iskanje in sprejemanje političnih rešitev. Močno se motijo tisti, ki mislijo, da bodo miličniki rešili kosovski položaj.

ŠENTJUR ZAKLJUČEN KROG VOLITEV

V sredo, 14. aprila so se v veliki dvorani skupščine občine Šentjur pri Celju najprej na skupni, potem pa še na ločenih sejah sestali delegati tretjega mandatnega obdobja na prvi, konstitutivni seji skupščine občine. Udeležba je bila zelo dobra, takšna, kot si bi jo želeti tudi na vseh prihodnjih sejah. Dnevni red seje je obsegal volitve in imenovanja za najodgovornejše funkcije v občini. Rezultati so pokazali, da so bili kandidati za najvišje funkcije izvoljeni z večino glasov.

Tako bo odslej dolžnosti predsednika skupščine občine Šentjur opravljal **Peter Knez**, predsednik izvršnega sveta je **Ivan Jager**. Za predsednika zbora združenega dela je bil potrjen **Rado Marot**, za predsednika zbora krajevnih skupnosti **Jože Žnidar** in za predsednika družbeno-političnega zbora **Ludvik Bevc**.

Vsi novoizvoljeni so že s svojim dosedanjim aktivnim delom na družbeno-političnem področju dokazali, da bodo kos nalogam, jih prinaša s seboj tretje delegatsko obdobje.

MATEJA PODJE

OBČINA VELENJE: IZVOLILI NOVO VODSTVO

Na prvi konstitutivni seji skupščine občine Velenje v novem mandatnem obdobju so izvolili tudi ljudi, ki bodo vodili najodgovornejše funkcije. Za predsednika skupščine občine Velenje je bil izvoljen JANEZ BASLE, dosedanji direktor DO Vegrad. Izvršni svet Skupščine občine Velenje bo vodil BOŽO LEDNIK, dosedanji vodja tozd Serijska proizvodnja v RŠC, člani pa bodo: Franc Avberšek, Miran Arzenšek, Jože Čelik, Štefka Kordež, Slavko Korenič, Venčeslav Svoljšak in Drago Šulek.

Predsednik družbeno-političnega zbora je ALOJZ KIKEC, predsednik zbora združenega dela ALOJZ SAJE in predsednik zbora Krajevnih skupnosti FRANC CEVZAR.

T.

LAŠKO: PRVO ZASEDANJE OBČINSKE SKUPŠČINE

Preteklo sredo so se v Laškem prvič sestali novi izvoljeni delegati vseh treh zborov Skupščine občine Laško. Po konstituiranju zborov so na skupni seji delegati izvolili predsednika in podpredsednika občinske skupščine ter predsednika in člane izvršnega sveta.

V tem mandatnem obdobju bo funkcijo predsednika Skupščine občine Laško opravljal **Franc Lipoglavšek** iz Radeč, podpredsednika **Anica Perše** iz Rimskih Toplic, predsednik izvršnega sveta skupščine občine Laško pa je **Drago Košak** iz Laškega.

Zbor združenega dela laške občinske skupščine bo vodil **Bojan Košak** iz Laškega, zbor krajevnih skupnosti **Karel Kavšek** iz Radeč in družbenopolitični zbor **Rudi Grosar** iz Laškega.

Na prvem zasedanju zborov skupščine občine Laško je bil osvojen tudi predlog o kraju osrednje proslave praznika občine Laško »2. julij«. Letos bo ta priredite v krajevni skupnosti Breze.

M.

BO APRIL REKORDEN?

To je zdaj vprašanje med velenjskimi rudarji, ki prav v aprilu v izkopu premoga izredno učinkoviti. V sedemnajstih delovnih dneh aprila so nakopali kar 3 milijone tisoč 200 ton premoga ali poprečno na dan 20 tisoč ton. S tem so presegli osnovni načrt za skoraj 13 odstotkov in delovnega za skoraj enajst! Vse kaže, da bodo v aprilu nakopali toliko premoga, kot nobeni mesec v več kot stoletni zgodovini. Sicer pa so velenjski rudarji od 1. januarja pa do 19. aprila nakopali milijon 638 tisoč 200 ton premoga.

T. VRAB

OBRAZI

AVGUST TERGLAV

je bil sicer rojen leta 1939 v Celju, vendar vseskozi živi v Stari vasi, ki je bila včasih podaljšek današnjega Titovega Velenja. Po letih je sicer življenjska pot Avgusta Terglava (ali po domače Gustla, kot ga kličejo vsi prijatelji knapi!) kratka, vendar pa napolnjena s tolikimi deli in dosežki, da jo je veselje »prehoditi«.

Po končani osnovni šoli se je vpisal na Rudarsko tehnično šolo v Ljubljani, kjer jo je leta 1959 uspešno končal. Kam ga je vodila pot? Jasno, da v jamo velenjskega rudnika in sicer za kopača na čelo C na 81 etaži! Po letu dni je sledil odhod v vojsko, po vrnitvi pa odhod v jamo kot pomožni nadzornik in od tam vpis na Rudarsko fakulteto, kjer je 1967 tudi diplomiral.

»Med študijem nisem poznal počitnic. Nisem videl morja, ampak tëmo v rudniku. Delal sem, da sem prislužil kakšen dinar in praktično sem se izredno izpopolnjeval. Rudarstvo je večno raziskovanje.«

Bil je tudi brigadir. Poročil se je z Zdenko in imata dva otroka. Po končanem študiju se je vrnil (kot mnogokrat prej!) v jamo med knape. Bil je operativni rudarski inženir, ki je z »dušo in telesom« v jami delal z rudarji. Ne samo osem ur, temveč tudi popoldne, ponoči, če je bilo treba, celih 24 ur. Kasneje je postal glavni inženir proizvodnje in član kolegijskega poslovodnega organa RLV, kar je že šesto leto!

Ob tem je tudi že 15 let aktivni jamski reševalec in že drugo leto vodja Rudarsko reševalne čete. Je tudi predsednik izpitne komisije za opravljanje strokovnih izpitov za strokovno rudarsko osebje, ta komisija pa tudi skrbi za preverjanje rudarskega strokovnega znanja kot zahtevata rudarski inšpektorat in sploh rudarski zakoni.

Prosti čas. Kaj je to?

Že osmo leto je predsednik velenjske godbe na pihala, ki je že dvakrat osvojila zlato medaljo na svetovnem prvenstvu na Nizozemskem. Tudi s športom se je ukvarjal. Igral rokomet, pri atletiki metal kopje in kroglo. Bil je prvi predsednik Atletskega kluba Velenje pa tudi predsednik Rokometnega kluba, ki letos slavi 30-letnico.

Konjiček? Teoretično in praktično zanj ob vsem tem, kar smo našteli, ni časa.

Priznanja? Tudi so! Med vsemi pa je najdragocenejše prav gotovo lansko in to Red zaslug za narod s srebrno zvezdo, ki ga je dobil po velikem uspehu, ki ga je dosegel skupaj z velenjskimi rudarskimi tovariši – prvič so v več kot stoletni zgodovini nakopali 5 milijonov ton premoga.

LOJZE OJSTERŠEK

VARSTVO BORCEV V ŽALSKI OBČINI

SKRB ZA VOJNE INVALID

Letos sistematski zdravstveni pregledi

Na eni izmed zadnjih sej izvršnega sveta žalske občinske skupščine so precej besed namenili tudi varstvu in položaju borcev NOV ter vojaških vojnih invalidov. Poudarili so, da se je zadnje čase bistveno izboljšala socialna varnost. Na območju občine Žalec živi 2283 borcev.

Stalno občinsko priznavalnino prejema 432 borcev. Le to prejemajo vsi, ki nimajo dovolj sredstev za normalno preživljanje. Gre predvsem za starejše kmete borce in druge borce z nizkimi pokojninami. Stalne priznavalnine so se lani povečale za povprečno osemnajst odstotkov ali dva odstotka manj kot so načrtovali. Vzrok je bil v omejitvah splošne porabe. Najvišja stalna priznavalnina znaša 4080 dinarjev, najnižja pa 765 dinarjev.

Precej pozornosti namenjajo tudi zdravstvenemu varstvu. Dispanzer za borce deluje v zdravstvenem domu v Žalcu in to vsak dan od 7. do 11. ure. Letos bodo v občini pričeli tudi z rednimi pregledi zdravstvenega stanja borcev. Občinska zdravstvena skupnost je lani namenila sredstva za zdravljenje 80 borcem v naravnih zdraviliščih. V zobni ambulanti pa so tudi lani nadaljevali s sistematskimi pregledi zobovja borcev.

Na podlagi občinskega odloka o priznavalninah imajo borci pravico tudi do enkratne priznavalnine. Doslej so podelili 231 takšnih priznavalnin. Gre predvsem za borce, ki imajo nizke pokojnine, ostarele kmete in gospodinje brez lastnih dohodkov. Najvišja enkratna priznavalnina je znašala 5000 dinarjev, najnižja pa 1000 dinarjev. Precej pozornosti pa namenjajo tudi stanovanjskim problemom borcev.

Aktivno je tudi delo komisije za varstvo vojaških vojnih invalidov. Trenutno prejema osebne invalidnine 196 članov, družinske invalidnine pa 198 članov. Tako ne invalidnine, družinske invalidnine kot tudi dodatek za tujo pomoč ter ortopedski dodatek so se lani povečale za enaindvajset odstotkov. Polni invalidski dodatek znaša 5100 dinarjev. Polno prejemajo tisti invalidi upravičenci, ki so brez moženja in tisti, katerih lež dohodka ne presega mejnega zneska najnižjih kojninskih prejemkov zmanjšanega pa tisti, ki delež dohodka ne dosega 70% mejnega zneska.

JANEZ VEDE

TELEK

MOZIRJE: GOSPODARJENJE Z ZEMLJIŠČI

Tudi v mozirski občini namenjajo vse več pozornosti smotrni porabi zemljišč in urbanizaciji. Do leta 1985 naj bi v občini porabili za industrijsko izgradnjo enajst hektarov, za stanovanjsko pa šestnajst hektarov površin. Letno bodo tako spremenili namembnost zemljišč za dobrih pet hektarjev, pozabiti pa ne gre tudi površin, ki so namenjene cestni izgradnji. Vsako leto zgradijo namreč kakšnih dvajset kilometrov gozdnih cest, kar predstavlja okrog deset hektarov površin.

Da bi s temi površinami bolj smotrno ravnali, usklajujejo svoje interese tako urbanisti kot kmetijci, pa tudi drugi udeleženci v prostoru. Problem pa predstavljajo ljudje, ki so zemljo dedovali in bi radi sedaj na najbolj rodovitnih tleh gradili stanovanjske in druge objekte. Prav zaradi tega si bodo morali v mozirski občini prizadevati za to, da bo prav vsaka krajevna skupnost dobila ustrezen urbanistični dokument. Tako bi lahko gradili stanovanjske zgradbe na področjih, ki bodo ustrezala tako kmetijcem kot tudi kriterijem pri stanovanjski izgradnji. Precej problemov pa bo rešeno, ko bodo v občini izdelali agro karto. Res pa je tudi to, da je že sedanja razvrstitev zemljišč na trajno varovane kmetijske površine in druga kmetijska zemljišča dala nekaj pozitivnih rezultatov. V občini Mozirje so zaščitili 721 kmetij, pravkar pa razpravljajo o tem, da bodo dodatno zaščitili še 61 kmetij. Njihova zemljišča tako ni mogoče razdeliti več dedičem.

Lani so v občini izdali štirinajst izjemnih gradbenih dovoljenj. Do izdaje takšnih dovoljenj seveda ne bo več prihajalo, ko bodo izdelali vse potrebne prostorske dokumente. Vzrok za izdajo takšnih dovoljenj pa je treba iskati predvsem v zastareli urbanistični dokumentaciji, premajhnem številu gradbenih parcel, njihovih visokih cenah in komunalni opremljenosti. V glavnem pa so ta dovoljenja izdali za gradnjo kmetijskih objektov in ljudem s slabšim socialnim položajem. V glavnem so izredna gradbena dovoljenja izdali za področja, kjer je slabša kakovost kmetijskih zemljišč.

JANEZ VEDENIK

SKUPŠČINA ZVEZE SINDIKATOV V CELJU

DELATI VEČ IN BOLJE

Predlog, da bi več članarine ostalo OO ZSS

Ob prisotnosti delegacij občinskih svetov Zveze sindikatov iz pobratenih občin Čuprija in Doboj ter pod geslom: Naše hotenje je večja produktivnost, je bila v ponedeljek v Celju skupščina občinske organizacije Zveze sindikatov. Na njej so spregovorili o preteklem štiriletnem delu celjskih sindikatov ter dogovorili programske usmeritve za naslednje srednjeročno obdobje, ki jih bodo konkretizirali z letnimi plani občinske organizacije ZSS.

Ko je predsednik občinskega sveta Franci Vrbnjak opredeljeval nekatere naloge sindikatov za učinkovitejše gospodarjenje, ki so v celjski občini tesno povezane tudi s težnjo po prestrukturiranju gospodarstva, je med drugim poudaril, da si morajo sindikati prizadevati tako za razvoj samoupravnih odnosov, kot za boljše gospodarjenje, saj sta to dva neločljiva odnosa. Pri prizadevanjih za nadalnji razvoj samoupravnih in družbenoekonomskih odnosov pa morajo postati delavci bolj odgovorni tudi za materialne odločitve, za doseganje dobrih gospodarskih rezultatov in za to, kako se ustvarja dohodek, kakšen je in kako se razporeja, je poudaril Franci Vrbnjak.

Tehtna in plodna razprava je opozorila na vrsto vprašanj, s katerimi se srečujejo delavci v sedanjih gospodarskih razmerah. Opozorila je med drugim tudi na nujno omejitev porabe v okvirih, ki so dogovorjeni, izpostavila je pomen znanja, ki je pogoj za doseganje večje produktivnosti ter na nujnost, da si sindikati bolj kot doslej prizadevajo za to, da bo proizvodnja nemoteno tekla, saj je to prvi pogoj za zagotavljanje socialne varnosti delavcev. Sindikati pa bodo morali storiti več kot doslej tudi pri produktivnem zaposlovanju, pri doseganju kakovosti izdelkov in pri uveljavljanju odnosov svobodne menjave dela. Z aplavzom delegatov pa je bil podprt tudi predlog enega od razpravljalcev, naj bi osnovne organizacije v bodoče dobivale več sredstev iz sindikalne članarine, še posebej zato, ker so skladi skupne porabe v mnogih tovarnah prazni in bi sindikalna članarina omogočila živahnejše delo osnovnih organizacij.

Skupščina občinske organizacije Zveze sindikatov Celje je volila tudi nov, 61-članski občinski svet, katerega predsednik je ostal Franci Vrbnjak, podpredsednik Albin Cocej in sekretar Miro Medved. Na skupščini pa so podelili tudi letošnje Srebrne znake ZSS, ki so jih dobili: Osnovna organizacija ZSS delavcev, zaposlenih pri obrtnikih, Boris Bajc, Jelka Beve, Živka Gorički, Vanda Hafner, Anton Kelenc, Ivan Kidrič, Štefan Klenovšek, Jože Kocman, Vlado Kolar, Marjana Komplet, Anton Koprivc, Slavica Kozovinc, Rudi Krajnc, Štefka Kumperger, Ivanka Lemut, Franc Lešek, Anton Mackovšek, Stane Milavec, Franc Pungeršek, Elza Sagadin, Martin Senica, Tomo Simon, Franc Stakne, Slavko Veternik in Ivana Zavšek.

DAMJANA STAMEJČIČ

ŠTAFETA MLADOSTI V CELJSKI OBČINI

VOJAKI BODO PRISEGLI

Zvezni se bo pridružila tudi lokalna

V občini Celje bomo zvezno štafeto mladosti pozdravili 25. aprila. Ob 8.45 uri bodo štafetno palico iz rok mladih iz občine Titovo Velenje prejeli mladinci iz Dobrne, kjer bo krajši kulturni program, nato pa bo štafeta nadaljevala pot proti krajevni skupnosti Vojnik. Pot nadaljuje skozi krajevne skupnosti Ljubečna, in Trnovlje in se ustavila v Celju, na osrednji prireditvi pred halo Golovec.

Prireditev se bo pričela ob 8.45 uri, ob 9.45 uri pa bodo mladi prinesli štafetno palico na prireditveni prostor.

Letošnji sprejem zvezne štafete mladosti v Celju bo le posebej slavnosten za vojake, ki služijo vojaški rok v Celju, saj bodo ob prisotnosti štafete mladosti dali svojo svečano zaobljubo.

V programu prireditve bodo, polog recitatorjev skupine Šafir iz Zlatarne Celje, sodelovali še recitatorji KUD Žarja iz Trnovelj, akademski pevski zbor Boris Kidrič iz Celja, otroški pevski zbor osnovne šole Veljko Vlahović, harmonikaški orkester DPD Svoboda Celje, pihalni orkester Emo Celje in ansambel celjske garnizije JLA. Po končanem programu bo štafeta nadaljevala pot po ulicah mesta do krajevne skupnosti Slavko Šlander, nato pa bodo mladi Celjani v Levcu predali štafetno palico vrstnikom iz občine Žalec, ob 10.25.

Celotni program zvezne štafete mladosti v Celju bo posvečen g0-letnici rojstva tovariša Tita, 45-letnici prihoda tovariša Tita na čelo Zveze komunistov Jugoslavije, 40-letnici Zveze pionirjev Jugoslavije in letu partijskih in mladinskih kongresov.

Kot že vrsto let doslej so mladi v občini Celje tudi letos organizirali lokalno štafeto mladosti, ki bo svojo pot pričela v petek, 23. aprila zjutraj v krajevni skupnosti Svetina. Za kratek čas se bo ustavila v Kompolah, Teharjih, na Aljaževem hribu in v krajevni skupnosti Pod gradom, kjer bodo palico lokalne štafete mladosti na Polulah prevzeli člani kajakaškega kluba Celje in jo na čolnih pripeljali po Savinji do kipa splavarja, kjer bo krajši kulturni program. Štafeta bo nato nadaljevala pot po valovih Savinje. Kajakaši jo bodo predali mladincem iz vrtnarske šole v Medlogu, nato pa bo nadaljevala pot po krajevnih skupnostih v občini. V domu JLA bo lokalna štafeta mladosti prenočila. Ob tej priložnosti so mladi iz Celja pripravili bogat kulturni program, naslednji dan, v soboto pa bodo štafetno palico ponesli planinci in taborniki do bližnjih vrhov v okolici Celja. Tega dne bo štafeta prenočila v taborniškem naselju v Kokarjih in se v nedeljo, 25. aprila pridružila zvezni štafeti na osrednji prireditvi pred halo Golovec. M. A.

SLOVENSKE KONJICE: VOLITVE BREZ DVOMOV

Na prvi seji skupščine prejšnjo sredo so delegati soglasno izvolili za predsednika skupščine občine dosedanjega predsednika **Toneta Turnška,** za podpredsednika **Maksa Brečka** iz Uniorja, za predsednico zbora združenega dela **Majdo Groleger** iz Konusa, za predsednika zbora krajevnih skupnosti **Toneta Lebena** in za predsednika družbenopolitičnega zbora **Jožeta Koširja** iz Uniorja. Za predsednika IS so delegati potrdili **Janka Kovača.**

MBP

CELJE, ŠMARJE

BOLJ ODGOVORNO

Zasedale zdravstvene skupnosti

Ta teden so se na svojih prvih sejah sestali delegati občinskih zdravstvenih skupnosti Celje in Šmarje in na njih oblikovali samoupravne organe skupščine in skupnosti, sprejeli potrebne dokumente za delo ter program dela skupščine.

V Celju so delegati obravnavali in sprejeli tudi poslovno poročilo skupnosti za leto 1981. Izguba, ki je v skupnosti lani nastala, je tako kot leta nazaj posledica neusklajene porabe sredstev pri izvajalcih z dohodkovnimi možnostmi skupnosti, prevelike rasti cen, ki so vplivale na veliko povečanje materialnih stroškov v zdravstvu in porasta bolniškega staleža. Ravno stalež se je kljub vsem stabilizacijskim programom v primerjavi z letom 1980 močno povečal. Zaradi njega je bilo izgubljenih 758 249 delovnih dni, kar pomeni, da v **občini Celje vsak dan zaradi bolezni ni bilo na delo 2423 delavcev!** Lani so bolniški stalež pričeli spremljati tudi z računalniško obdelavo, podatke, ki jih taka obdelava daje, pa bo treba nujno uporabiti za ukrepe. Prav neverjeten je na primer podatek, da je bilo konec leta 1981 v bolniškem staležu že več kot 12 mesecev 33 delavcev, od tega eden celo od decembra 1978 leta, namesto da bi bila njihova delovna sposobnost ocenjena pred invalidsko komisijo. Letos takih primerov ne bi smeli več dopuščati, prav tako kot je treba zaostriti koriščenje pravice do bolniškega staleža in uresničevati dogovore o zmanjševanju bolnišnične dejavnosti in krepitve cenejše osnovne zdravstvene službe.

Celjski delegati so obravnavali tudi način določanja zdravljenja v naravnih zdraviliščih, preskrbo z zdravili v mestu Celje in predlog programa 3. samoprispevka v občini. Za predsednika skupščine so izvolili **Bojana Vovka,** za predsednico zbora uporabnikov **Jožico Kovačič** in za predsednika zbora izvajalcev **Danico Homan.**

V Šmarju pa so za predsednika skupščine izvolili **Darka Bizjaka,** zbora uporabnikov **Jožeta Kovačiča** in zbora izvajalcev **Janeza Lomška.**

MBP

SLOVENSKE KONJICE

BREZ HVALE

Skupščina občinskega sindikata

Delo občinskega sveta Zveze sindikatov Slovenije in njegovih organov je bilo v preteklem štiriletnem obdobju uspešno in boljše kot v prejšnjem obdobju. To je bila osnovna ugotovitev vseh poročil na skupščini občinske organizacije, ki je bila 15. aprila. Problematiki gospodarjenja in uresničevanju stabilizacijskih programov so v občinskem svetu in vseh osnovnih organizacijah namenjali osnovno pozornost in prav na teh področjih so v občini v zadnjih letih dosegli pomemben napredek. Rezultati gospodarjenja v temeljnih in delovnih organizacijah jih uvrščajo po pomembnih branžah v Sloveniji v sam vrh. To pa je seveda vplivalo na razvoj družbenega standarda, izboljšanje pogojev dela in življenja delovnih ljudi in občanov, z vsem tem pa tudi na stabilne idejnopolitične razmere v občini.

Kljub uspešnemu delu pa so na skupščini izpostavili predvsem slabosti in pomanjkljivosti, ki jih je še treba preseči. Veliko je še možnosti in potreb za boljše delo osnovnih organizacij, ki so nekatere še preveč odmaknjene od delavcev in ne razrešujejo problemov, ki jih delavci občutijo in nanje opozarjajo na zborih ali samoupravnih organih. Razkorak med splošnim in čisto konkretnim pa se ne pojavlja le v osnovnih organizacijah, ampak tudi pri delu sveta in njegovih organov, kjer bi s še večjo disciplino vseh lahko dosegli še boljše rezultate.

Na skupščini so razrešili dosedanje vodstvo s predsednikom Jožetom Koširjem in izvolili za predsednika občinskega sveta **Miroslava Peska,** za podpredsednika **Janka Pirnata** in za sekretarja **Marjana Grossmana.**

MBP

POGLED V SVET S kovinotehno

IRONIJA SOBODNE ZGODOVINE

Piše: JOŽE ŠIRCELJ

Velika Britanija, nekoč kraljica morja, največja pomorska vojaška in trgovinska velesila, nekoč dežela z imperijem, »nad katerim sonce nikoli ne zaide«, mora v teh dneh zastavljati ves svoj prestiž v konfliktu za nekaj skalnatih otokov in otočkov. Na njih je 1800 britanskih državljanov pretežno škotskega rodu dejansko ujetnikov argentinskih novih gospodarjev Falklandskih otokov, kot jim pravijo po argentinsko.

Ironija sodobne zgodovine je v tem, da gre za spor, ki visi na robu vojne spričo priseg na obeh straneh, da ne bodo popustili niti za ped – da gre torej za spor med dvema državama, ki politično sodita med somišljenike, pristaše zahodnega svet pod vodstvo ZDA. Velika Britanija je najstarejši ameriški zaveznik in najtrdnejša opora Washingtona v paktu NATO. Argentinska vojaška hunta naj bi – in to je z večjo ali manjšo vnemo tudi delala – bila opora ZDA pri preprečevanju »komunistične subverzije« v Latinski Ameriki. Argentina ima čisto določno vlogo povezovalca tega dela Atlantika z afriškim delom, kjer takšne interese uresničuje rasistična južna Afrika.

Zdaj sta si torej Velika Britanija in Argentina – sicer ideološko sorodni kar zadeva zvestobo Zahodu – v laseh. Britansko ladjevje, največja britanska armada po drugi svetovni vojni, še naprej pluje proti Falklandom. Argentina mrzlično krepi svojo posadko na Faklandih. Argentinski predsednik Leopoldo Fortunato Galtieri izjavlja, da bodo argentinski vojaki ostali na otokih, osvojenih 2. aprila. – »živi ali mrtvi«. V Argentini podpihujejo nacionalistična čustva in strasti. Podobno je v Veliki Britaniji, kjer prav tako javno zagotavljajo, da se suverenosti nad Falklandi ne bodo odrekli za nobeno ceno.

Washington si na sve kriplje prizadeva, da bi preprečil najhujše – vojno med dvema atlantskima zaveznikoma. Ameriški zunanji minister kar naprej roma v London in Buenos Aires, kar je sila naporno že kar zadeva popotovanje, da ne govorimo o utrudljivih, tudi po deset in več ur trajajočih pogovorih.

Po raznih kanalih prihajajo v javnost poročila o predlogih te in one strani, na podlagi katerih bi bilo morebiti mogoče doseči kompromis, doseči, da bo volk sit in koza cela. To pa je težavno že pri veliko manj zapletenih rečeh kot je falklandska kriza. V obeh deželah je na kocki prestiž. Nihče ne mara javno priznati, da je poražen, da se je umaknil brez ustreznega nadomestila. V Veliki Britaniji je na kocki prestiž konservativne vlade in ministrske predsednice Thatcherjeve. Laburistična opozicija pazi na vsak morebitni spodrsljaj, ki bi bil podoben kapitulantstvu. V Argentini je dovolj generalov, ki si žele položaja v vojaški hunti ali položaja šefa države.

Sovjetska zveza prav tako želi izkoristiti konflikt v nasprotnem taboru.

Veliko železj je torej v ognju. Zastavki v igri so visoki. In za zdaj nič ne kaže, da bi kaj kmalu prenehalo rožljanje z orožjem, da bi sprti strani bili voljni sesti za zeleno mizo. Alexander Haig je zatorej za zdaj ostal bolj ali manj praznih rok.

GORENJE

ENOTNO Z RAČUNALNIKI

Gradili bodo tovarno hladilnikov v Bihaču

Delegati delavskega sveta delovne organizacije tovarne gospodinjske opreme Gorenje v Titovem Velenju so se 13. aprila na 2. redni seji odločili o dveh pomembnih korakih za nadaljnji razvoj tega 7500 članskega kolektiva.

Delegati iz devetnajstih tozdov in delovne skupnosti so najprej razpravljali o predlogu samoupravnega sporazuma o skupnem razvoju, proizvodnji, trženju in vzdrževanju računalniških sistemov v Sloveniji. Gorenje se je vključilo v enoten računalniški sistem in tako so delegati sprejeli stališče, da lahko temeljna organizacija Gorenje Elektronika v Titovem Velenju pristopi k podpisu tega sporazuma. Prav tako so se tu sestali tudi delegati delavskega sveta tozda Elektronika in po temeljiti razpravi sprejeli sklep o pristopu k oblikovanju in razvoju enotnega računalniškega sistema. Tozd Elektronika prevzema v sestavi Iskre Delte proizvodnjo računalnikov Delta 340 in njihovih naslednikov, proizvodnjo mikroračunalnikov in terminalov Delta kopa 2000 z nasledniki.

Na seji delavskega sveta delovne organizacije pa so dan pred kongresom slovenskih komunistov sprejeli tudi pomembno odločitev, s katero dajejo pobudo za ustanovitev nove delovne organizacije za proizvodnjo hladilnikov v Bihaču. Iz elaborata o družbenoekonomski upravičenosti povzemamo, da so dani vsi pogoji za prenos tehnologije na manj razvito področje v BiH. Med motivi in cilji za prenos tovarne hladilnikov je tudi dejstvo, da se v velenjskem Gorenju že dalj časa lotevajo korenitega prestrukturiranja proizvodnih programov, s tem pa bi si naj tudi zagotovili materialno preskrbo poglavitnih surovin in reprodukcijskega materiala iz BiH.

V novi tovarni bi naj proizvodnja stekla že leta 1984, letno pa bodo izdelali 600.000 hladilnikov. Predračunska vrednost investicije znaša 2,3 milijarde din. Ustanovitelji bi naj bili Gorenjeva tozda Hladilna tehnika in Kompresorji Črnomelj ter skupščina občine Bihač. Tovarna hladilnikov v Bihaču bi bila enovita delovna organizacija v sestavu sozda Gorenje.

Dokončna odločitev bo seveda znana potem, ko se bodo delavci omenjenih dveh tozdov odločili z osebnim izjavljanjem, pred tem pa bodo o tem vprašanju odločali tudi na delavskih svetih vseh gorenjevih tozdov Gorenje TGO.

H. JERIČIĆ

PLAŠNO O LIKU KOMUNISTA

Na dan začetka 9. kongresa ZKS je stekla popoldne oddaja v živo, na temo: o liku komunista. S studijem v radijski hiši so bili povezani člani sekretariata aktiva komunistov neposrednih delavcev v celjski občini in sicer na svoji seji v prostorih Skladiščno-transportnega centra, medtem ko se je posadka gostov v studiju skrčila na polovico, na dva.

Ni pomembno, koliko jih je sodelovalo, pomembno je, kaj je bilo povedanega. Povedanega pa je bilo veliko – in premalo.

Izhodišče s podatkom, da je danes v Sloveniji okoli 125.000 članov ZK postavlja vprašanje, zakaj le-ti niso bolj učinkoviti. To ima neposredno zvezo z izpolnjevanjem statutarnih in programskih dolžnosti ter pravic, torej prav tako neposredno tudi z moralo, z likom člana ZK.

Ob navzočnosti Darinke Joštove, poznavalke revolucionarjev iz predvojnih let v »Rdečem mlinu« in Marjana Rajha iz laškega TIM in njegovim polletnim partijskim stažem, smo bili v razdobju velikanskih skokov družbenih sprememb, ki so narekovale nove, drugačne naloge, najbrž pa nobenih sprememb v pogledu lika člana ZK?!

Prebiramo vsakodnevno sporočilo o tem, kako le z majhnimi koraki uresničujemo stabilizacijske naloge, kako na sestankih, konferencah in drugih zborih ponavljamo že sprejete naloge in jih proglašamo, da so še vedno veljavne. Strpni smo do nič kaj obetajočega pojava, da nam trezen, pošten in učinkovit dogovor zamenjujejo administrativni ukrepi, da hočeš, nočeš, skoraj več kot pet tridesetih letih uvedbe samoupravljanja »beseda« države premore večjo in ne manjšo težo.

Biti aktivist nenehno vpet v boj za socialistično samoupravno pot, biti borben, ne gledé na težave tega boja, iskren, kritičen do sebe in do drugih, biti zgleden v delovnem, javnem in zasebnem življenju, manj govoriti, več storiti, živeti med seboj tovariški, partijske odnose, ne familiarne, niti izkrivljene in »diplomatske« – vse to so bile iztočnice za razpravo. Vendar le-ta ni stekla kot bi lahko. Res je bilo veliko kritičnih besed. Tiste na primer, o članici ZK, ki je osamljena v malem kolektivu tudi sicer osamljena, o tem, da se nekaj dogovorimo, drugače delamo, da odgovornost nima ustrezne ocene, da smo konsekventnejši do malih prekškov, neodgovornosti, kot do velikih itd. Vendar o vsem tem je bilo povedano preveč le načelnih misli.

Na številko 22 009, na našo številko v studiju ni bilo klicev. Prav vsi dobro vemo, kako nismo bili dorečeni, kako so se nam razvezali jeziki, ko je radijski tehnik prekopil celjski oddajnik na slovenski spored – in brez dvoma je bilo na stotine poslušalcev, ki so v mislih ali na glas rekli: tole bi bilo dobro povedati.

Če smo upravičeni na te trditve? Preberite vsaj nekaj člankov na političnih in gospodarskih straneh današnjega časopisa – katerega koli v zbirki našega družbenopolitičnega tiska!

JURE KRAŠOVEC

LAŠKO: PRIREDITEV OB DNEVU OF

V počastitev Dneva OF slovenskega naroda se bo v soboto ob 19.30 pričela v domu Dušana Poženela v Laškem osrednja prireditev, ki jo tokrat, skupaj z občinsko konferenco SZDL Laško, organizira Društvo upokojencev iz Laškega. Na slavnostnem koncertu se bo ponovno predstavil ženski pevski zbor tega društva, ki ga že vrsto let uspešno vodi dirigent Julij Gorič.

M. A.

SKUPŠČINA MOZIRSKIH SINDIKATOV

V torek popoldne je bila v Nazarju skupščina občinske organizacije Zveze sindikatov v Mozirju, na kateri so pregledali delo, opravljeno v preteklem obdobju ter sprejeli programske usmeritve za delovanje v prihodnje. Na skupščini so izvolili tudi člane sveta ter delegate za slovenski in jugoslovanski kongres Zveze sindikatov. Obširneje bomo o skupščini poročali v prihodnji številki.

J. V.

STE ŽE NAROČILI NOVI TEDNIK?

MADŽARSKA DELEGACIJA

V dneh med 9. kongresom ZKS je Celje obiskala delegacija Madžarske socialistične delavske partije iz Železne Županije. V delegaciji, ki je bila gost 9. kongresa, sta bila tudi Miklos Horvat, prvi sekretar županijskega komiteja in Laszlo Szalai, direktor Pedagoške akademije v Szombatheyu.

Celjani so goste prisrčno sprejeli. Popeljali so jih na ogled proizvodnje v Aero in Libelo (na sliki), razkazali so jim Zdravilišče v Dobrni, gostje pa so se sešli tudi s predstavniki krajevne skupnosti Pod gradom, kjer so se pogovarjali o delovanju delegatskega sistema in o funkcioniranju krajevne samouprave.

JUGOSLOVANSKE ŽELEZNICE

13.000 NOVIH VAGONOV

Nabavili naj bi jih do leta 1985

Železničarji bodo v bodoče manj premikali tovorne vagone. Do sredine tega desetletja bodo nabavili nekaj več kot 13 tisoč vagonov, večina od njih pa bo na progah že proti koncu naslednjega leta. Dogovorjeni so že tipi vagonov, posamezne železniško transportne organizacije pa so že podpisale dogovore z domačimi proizvajalci vagonov o dobavi.

Po več letih je končno videti, da ne bo denar ovira za razvoj in modernizacijo železnic. Obstojajo realni pogoji, da bo zagotovljeno okoli 33 milijard in pol dinarjev v tem petletnem obdobju. S tem denarjem pa je poleg 13 tisoč vagonov potrebno kupiti še okoli 190 električnih in dizel-lokomotiv, 88 elektromotornih in dizel-vagonov (tako imenovanih garnitur) in okoli 600 potniških vagonov.

Če bo realiziran srednjeročni plan, možnosti za to pa so realnejše kot kdaj koli, bi to pomenilo veliko olajšanje tako za železničarje kot za gospodarstvo. Železnica bi tako imela več vagonov, kar bi hkrati pomenilo tudi boljše zadovoljevanje potreb koristnikov, saj bi bili vagoni bolj moderni in raznovrstni. Saj je največje povpraševanje po specializiranih vagonih – hladilnikih in zaprtih vagonih. Le-teh sedaj nimamo dovolj in jih letno v inozemstvu zakupimo okoli pet tisoč.

Sedanje železniške kompozicije so kratke, stare in počasne. V njih je samo polovica vagonov usposobljenih za hitrosti večje od 80 km na uro, prav toliko pa je tudi štiriosnih vagonov velike nosilnosti. V zadnjih nekaj letih je število štiriosnih vagonov povečano za okoli 5 in pol tisoč, toda potrebe so znatno večje.

V obstoječem voznem parku vozi 737 vagonov že pet desetletij, po štiri – 2.221, tri – 5.139 in po dve celo 6.638 vagonov. To pomeni, da je od skupno 50 tisoč 14.735 vagonov že tako zastarelih, da praktično niso več primerni za vožnjo.

Takšni vagoni so pogosto tudi v okvari. Tako jih dnevno okoli 12 odstotkov ne vozi, kar povzroča velike ve pri prevozu. Ta ods je celo večji, saj vozij progah tudi tehnično rečni vagoni, ki ogrožaj no važnjo. Vzdrževanje nikrno, delavnice so opremljene, tu je še dostno znanje delavcev manjkanje rezervnih d slaba organiziranost nenačrtovani dolgoro odnosi med železnic proizvajalci vagonov, n štovanje predpisov in kontrola vzdrževanja. niziranost dela je toliko ša, ker je vzdrževanje n ljeno po ŽTO-jih, saj vsaka od njih svojo del co. Tako je kaj lahko d vtis, da ni tako pomen da je bila večina vagono prenmljena, niti ni pom no da so tehnično brezh ampak predvsem to, bili pregledi opravlje lastni delavnici.

Zato je aktualna stan ja, da se železnice in proizvajalci končno do re o popravilih vagonov kjer so jih tudi proizve

DRAGOVAN LAZAR

PIVOVARNA LAŠKO

TOVARNA ŽIVI S KRAJEM

Skupno reševanje problemov v krajevni skupnosti

Ko v Pivovarni Laško ocenjujejo letošnje rezultate, so z delom in poslovanjem zadovoljni, saj so prodajo, v primerjavi s prvimi meseci lanskega leta, letos povečali kar za 19 odstotkov. Tolikšno zanimanje kupcev pripisujejo tudi razmeroma nizki ceni piva na našem trgu, ki se od lanskega marca pa do danes ni spremenila.

Spodbudni rezultati se kažejo tudi na področju izvoznih prizadevanj. V primerjavi z lanskoletno prodajo piva na zunanji trg se je izvoz v letošnjih prvih treh mesecih povečal za 10 odstotkov, kar je, glede na močno evropsko konkurenco, velik uspeh. Pivovarni Laško je namreč uspelo prodreti na zahtevni avstrijski, italijanski in ameriški trg.

Nekdaj je Pivovarna Laško »slovela« kot močan onesnaževalec voda. S predelavo kvasa v krmno hrano, ki jo sedaj celo izvaža, organskega onesnaževanja skorajda ni več, s kemično nevtralizacijo lužin, inovacijskim dosežkom domačih tehnologov, pa se je tudi kemično onesnaževanje močno zmanjšalo. Pivovarna Laško je v Sloveniji tudi nosilka raziskovalne naloge pri proučevanju možnosti uporabe odpadnega pivskega kvasa. Te raziskave potekajo v okviru republiške raziskovalne skupnosti.

V občini Laško je nemalo delovnih organizacij, ki se uspešno vključujejo v reševanje problemov in razvoj krajevnih skupnosti. Takšne so predvsem Papirnica Radeče, Tim Laško, Predilnica Laško in Pivovarna Laško.

Od leta 1976 do 1981 je vsak zaposleni delavec v laški Pivovarni znatno prispeval k skupnem urejanju problemov v krajevni skupnosti Laško: Po sprejetih samoupravnih sporazumih in dogovorih v poprečju 1.112 dinarjev in za dodatno financiranje potreb krajevne skupnosti 9.547 dinarjev oziroma samo v letu 1981 12.632 dinarjev. Po sprejetih samoupravnih sporazumih in dogovorih so se delavci Pivovarne v letih preteklega srednjeročnega obdobja torej odpovedali ustvarjenemu dohodku v višini 2,694.867 dinarjev: za financiranje dejavnosti krajevne skupnosti, potreb splošne ljudske obrambe, za sofinanciranje izgradnje zdravstvenega doma v Laškem, za mladinske delovne akcije in drugo.

Poleg dogovorjenih obveznosti so delavci Pivovarne, od leta 1976 do 1981, še dodatno združevali sredstva ustvarjenega dohodka za izgradnjo komunalne infrastrukture v občini in v krajevni skupnosti Laško; z neposrednim financiranjem dodatnih programov kot je ureditev starega trga v mestnem jedru Laškega, sofinanciranjem ceste na Trubarjevem nabrežju, ceste Marijagradec–Tevče ter cest iz Tevč v Breze in Vrh na Laškim. Pivovarna je sofinancirala tudi izgradnjo kolektorja in čistilne naprave v Laškem. Za vse te potrebe oziroma pridobitve so delavci v letih preteklega srednjeročnega obdobja prispevali 22.826.000 dinarjev. Za delo in razvoj društev in družbenih organizacij v krajevni skupnosti Laško so lani izdvojili 57,490 dinarjev, v preteklem srednjeročnem dobju pa skupno 306.0 narjev sredstev. To pa vilke, ki povedo, da je varna Laško tesno pov z razvojem krajevne sk sti Laško ter da uspešn sničuje ekonomske in bene cilje, ki jim po bolj ali manj uspešno dimo.

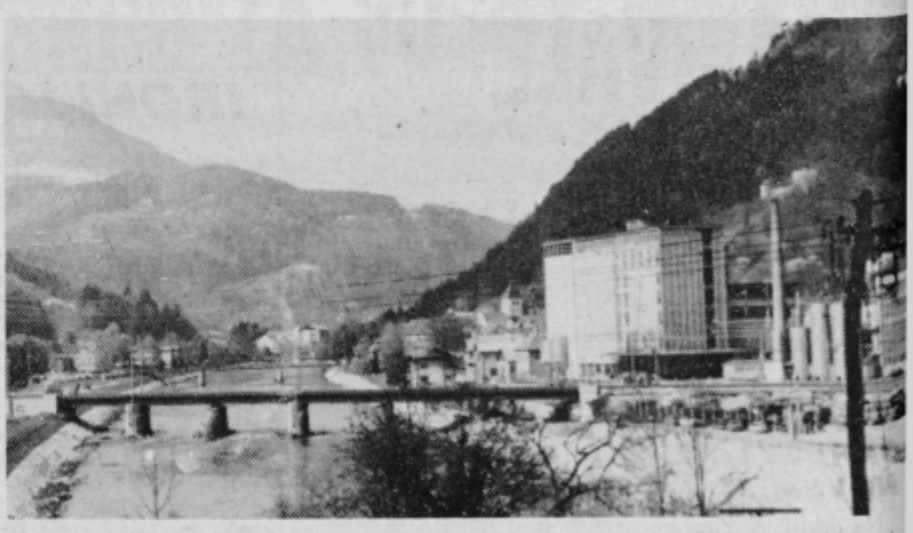

MARJELA A

TEHNOKRATSKO ODLOČANJE ALI NESPOŠTOVANJE SAMOUPRAVNIH PRAVIC OBČANOV

TUDI MRAZ NAS LAHKO ZBUDI

Problemi s kurjavo se v celjski KS Savinja vlečejo že več let

V stanovanjskem bloku na Ljubljanski cesti 27 v KS Savinja se stanovalci že petnajst let srečujejo s problemom ogrevanja. V zadnjih treh letih pa je temperatura v njihovih stanovanjih tako padla, da si večina stanovalcev stanovanje dodatno ogreva. Vzdrževanje naprav kurilnega sistema praktično ni bilo. Sedaj, ko se je napak zaradi dotrajanih naprav nabralo že toliko, da se velikokrat zgodi, da gretje izklopijo, popravila potekajo po polovico.

Nekateri stanovalci so reagirali tudi tako, da več mesecev niso plačevali stroškov ogrevanja. Vendar šele potem ko njihovo posredovanje preko ustreznih samoupravnih institucij, ni obrodilo sadov. Nikakor niso edini primer takega ravnanja in žalostno je, da se je potrebno v družbi s tako razvitimi samoupravnimi odnosi posluževati izsiljevanja. Kot kaže postaja takšno ravnanje splošna družbena praksa. Stanovalci si tokrat res niso mogli drugače pomagati. Vendar, ali niso tudi oni delavci v raznih tozdih, odih, sozdih, ki se ravno tako neodgovorno obnašajo?

STANOVALCI NISO ZMRZOVALI ZARADI VARČEVANJA

Začelo se je s telefonskim klicem. Naše uredništvo je poklicala obupana krajanka Julijana Horvat iz krajevne skupnosti Savinja, Ljubljanska 27, ki je tako kot vsi stanovalci tega bloka vso zimo več ali manj zmrzovala in bi le bolj, če ne bi imela električnega grelca. Tisti dan je bilo še posebej hladno, ker so zaradi popravil, spet kot le tolikokrat prej, morali prenehati z ogrevanjem. Stanovalci pa o tem tudi tokrat niso bili obveščeni.

Pri Horvatovih smo se oglasili naslednji dan. Zahvaljujoč grelcu je bilo v dnevni sobi prijetno toplo, radiatorji pa so bili tako kot navadi mlačni. Skozi okno smo lahko videli podolgo razkopanega toplovodnega cevovoda ob robu parkirišča. Takoj smo razumeli jezo krajanov, kakor tudi jezo stanovalcev tega bloka. Stresali so jo na tiste, ki dovolijo, da gre iz teh cevi toliko vroče pare v zrak namesto v njihove domove. Dali smo jim prav, kajti tudi mi smo si zastavili vprašanja, kot so: kje so delavci, kaj čakajo, zakaj so delo ustavili.

KAJ PA SAMOUPRAVA?

»Ne, nismo stali križem rok,« je dejala tajnica KS Savinja, Anica Kolman. Če krajanom kaj ni prav, se najprej obrnejo na krajevno skupnost. Tako je bilo tudi tokrat. Glaz sem njihove pritožbe posredovala naprej. Obrnila sem se na sektor ogrevanja pri strokovni službi stanovanjske skupnosti, kot tudi na druge strokovne službe ter skupnosti. Pravega odgovora ni bilo. Krajani so zlasti v zadnjih treh letih veliko pretrpeli zaradi slabega gretja, občasnih izključitev in pokvarjenih radiatorjev. Ostalih pomanjkljivosti, ki niso tesno vezane na gretje, nima niti smisla naštevati. Reči moram tudi to, da so naši ljudje potrpežljivi in tudi sedaj ne bi bili tako glasni, če bi jim kdo na primeren in strokoven način razložil, kaj je potrebno storiti, da se stanje izboljša in če bi bili pravočasno obveščeni. Vzdušje v naši KS je zelo slabo. Ljudje nikomur več ne verjamejo, ker imajo občutek, da so nemočni pri uveljavljanju svojih pravic. Nekateri se upirajo tako, da že več mesecev ne plačujejo ogrevanja, kljub temu, da so stroški za gretje na območju naše KS ned najcenejšimi.«

Tudi Darinka Hochkraut, blagajničarka na Ljubljanski 27 ne plačuje centralnega ogrevanja: »Kurjave nisem plačala že 14 mesecev. Vem, da je to krivično do drugih. Kupiti sem morala termoakumulacijsko peč in posledica tega je, da vsak mesec plačujem za elektriko od 2500 do 3000 dinarjev. V februarju v našem boloku kurjave ni plačalo 29 gospodinjstev od 54-tih. Večina je kupila termoakumulacijske peči ali pa si stanovanje dodatno ogrevajo kako drugače. Zakaj bi plačali, če nimamo toplo?«

IN KAJ PRAVIJO STROKOVNJAKI?

V zvezi z gradbiščem, ki je najbolj burilo duhove stanovalcev je Hinko Jordan, vodja sektorja ogreva pri strokovni službi samoupravne stanovanjske skupnosti dejal: »Sumili smo, da gre za defekt na ceveh, vendar smo lahko odkrili, kje je napaka šele ko smo odkopali ta del toplovoda. Ugotovili smo, da je defekt nastal kot posledica popravila parkirnega prostora. Le-tega so krajani zgradili na lastno pobudo. Velika masa odložene zemlje, je pritiskala na cevi in jih poškodovala. Tako je začela voda izhlapevati. Seveda pa to ni šlo tako hitro, kajti samo za pridobitev potrebnih soglasij za odkop, smo porabili veliko časa. Računamo, da bomo v drugi polovici marca zamenjali in izolirali cevi ter postavili zaporne ventile, tako bo možno vsak blok posebej izključiti iz ogrevalnega sistema.To praktično pomeni, da bomo lahko postopoma zamenjali stare cevi zunanjega razvoda pri vsakem bloku posebej.

Blok na Ljubljanski 27 pa je problem zase. Napeljava cevi do bloka ni pravilno nameščena. Za nepravilno namestitev je kot izvajalec del kriv Ingrad. Napake so se pri gretju pokazale že takoj, torej pred petnajstimi leti. Nihče pa ni ničesar ukrenil. Zato so sedaj, ko so cevi stare, posledice še večje. Edina tolažba za stanovalce je lahko v tem, da je v letošnji plan investicijskega vzdrževanja sektorja ogreva pri stanovanjski skupnosti, vnešeno tudi popravilo teh cevi.

CEVI SO POPRAVILI, PROBLEMI PA OSTAJAJO

Gradbišča na delu toplovoda v KS Savinja ni več. Cevi so zamenjali, jih izolirali, postavili zaporne ventile in cevi ponovno zakrili. Stanovalcem na številki 27 pa ni nič topleje.

Ta zapis pa ne bi bil popoln, če ne bi omenili še mnenje Jožeta Tanjška, vodje kurilnice na Otoku (v to kurilno območje spadata KS Savinja in del KS S. Šlander), ki se na svoje delo dobro spozna in po mnenju krajanov, gre zahvala za to, da je gretje na tem območju tako poceni, prav njemu. »Glede na celotno problematiko, ki se pojavlja v kurilnem sistemu na Otoku, je problem na številki 27 le ena desetina vseh težav, s katerimi se srečujem že osem let. Nemalokrat sem opozarjal na napake. Strokovne službe na stanovanjski so bile gluhe za moja opozorila. Stalna praksa je, da posredujejo šele, ko napake z najširšimi posledicami izbruhnejo na dan. Pa še takrat je prva reakcija na klic, da ni denarja za popravilo. Po moji oceni gre za premajhno strokovno usposobljenost odgovornih ljudi, za enostransko odločanje in za nepravilno planiranje. Vsak strokovnjak ve, kolikšna je življenjska doba posameznih naprav, pa tudi ta je lahko maksimalno izkoriščena le, če se naprave sproti vzdržujejo. Vzdrževanja praktično ni, prav tako ne načrtnega reševanja problemov okoli dotrajanih naprav. Življenjska doba kurilnega sistema na Otoku se že izteka, kot posledica nevzdrževanja naprav pa so drobne, a za posameznega stanovalca pomembne okvare, ki jih je vedno več. Slabo razpoloženje med ljudmi pa stopnjuje še slaba organizacija in izpeljava popravil. Morda bi delo lažje steklo, če bi popravila prevzela delovna organizacija, ki je glede strokovnosti, in usposobljenosti za tovrstna dela bolje pripravljena kot žalska Sigma, ki sedaj ta popravila opravlja. Vzemimo samo primer te zadnje okvare. Sigma, Remont in Cestno komunalno podjetje so opravili zemeljska dela, glavni vod toplovoda so zamenjali privatniki, zadnjo fazo del pa je opravil Ingrad. Za tako delo je šlo najbrž več časa in denarja, kot če bi to izpeljala ena delovna organizacija.«

Od stanovalcev smo tudi slišali, kako so delavci Sigme nestrokovno opravljali dela, oziroma, kako so za menjavo navadnega ventila na radiatorju porabili cele dopoldneve. Tu so naše skrite rezerve, ker nad opravljanjem dela ni ustreznega nadzora, vsak bi pa rad za malo dela veliko zaslužil.

TUDI NESOGLASJA SO DEL SAMOUPRAVNE PRAKSE

Še bi lahko govorili o problemih v KS Savinja, bodisi o gretju ali o čem drugem. Najbrž je ni krajevne skupnosti v Celju, ne hišnega sveta, ne krajana, ki teh problemov, iz lastnih izkušenj, ne pozna. Še pred slabim letom so podoben problem imeli tudi v Novi vasi. Tudi takrat so strokovne službe potrdile znano dejstvo, da so preslabo organizirani, da dela opravljajo nestrokovno in površno, da jih je najtežje priklicati takrat, kadar gre za napako z njihove strani. Namesto, da bi nemudoma pristopili k odpravi napak, ki niti niso tako poceni, s čimer bi tudi pripomogli k boljšemu razpoloženju med uporabniki, drug drugega obtožujejo in iščejo krivca ter seveda plačnika. Z vprašanjem ali je odgovoren investitor, izvajalec, nadzorna služba, projektant, ne pridejo do konca. Končni rezultat je vedno isti – plača uporabnik: krajan, občan, delavec. Naj gre, za napake na sistemu ogrevanja, na gradbenih pomanjkljivostih ali na račun katerekoli druge slabosti v stanovanju, stanovanjskem bloku ali naselju.

Na prvi pogled ima vsa problematika izredno negativen videz, vendar vse to ni tako črno, kajti prebuja se samoupravna zavest posameznikov. Razmere v katerih živimo so namreč že takšne, da se prebujajo tudi tisti, ki so do sedaj spali zimsko spanje. To pa po drugi strani pomeni, da bo podobnih nesoglasij vedno več. Vse do takrat, dokler strokovnjaki ne bodo spoznali in sprejeli za dejstvo, da njihovo delo še zdaleč ni samo vprašanje ozke strokovnosti, temveč, da ima tudi svoje družbene razsežnosti. Vsem prizadetim prikazati in razložiti svoje delo je težko le tistim, ki imajo zato premalo znanja. Vsaj upamo da je tako in da problemi o katerih smo govorili niso take vrste, da bi morali govoriti o tehnokratskem zapiranju informacij.

VIOLETA V. EINSPIELER

25 LET DRUŠTVA DIABETIKOV

Celjsko društvo diabetikov praznuje letos 25 let obstoja in plodnega dela. O teh letih in načrtih za naprej bodo spregovorili na proslavi, ki bo 7. maja od 16. uri v dvorani Medobčinske zdravstvene skupnosti.

Na proslavi bo nastopil pevski zbor Gimnazije Celje pod vodstvom dirigenta Edvarda Goršiča, slavnostni govornik bo predsednik društva Viktor Dobrišek, zdravstveno predavanje pa je pripravila dr. Stanislava Štravs. Na proslavi bodo zaslužnim članom podelili tudi priznanja.

V.D.

SKUPŠČINA SOCIALNEGA SKRBSTVA CELJE: ŽE PO NOVEM

Na prvi seji zbora uporabnikov in zbora izvajalcev tretje mandatne dobe skupščine občinske skupnosti socialnega skrbstva, ki je bila v tem tednu, so delegati iz svojih vrst izvolili vodstvo za naslednje mandatno obdobje. Za predsednika skupščine so izvolili JERNEJA OZISA, JUDITA ŽEVART je bila izvoljena za predsednico zbora uporabnikov, predsednica zbora izvajalcev pa je postala VALERIJA LINDNER. Izvolili so tudi vse člane odborov, potrdili program za naslednje leto in ovrednotili finančni načrt.

Udeležba delegatov na prvi seji občinske skupščine socialnega skrbstva v Celju je bila odlična!

Z.S.

tednikov intervju

ALOJZ AGREŽ – PROTOTIPNI DELAVEC V POKOJU

Tako, kot smo zapisali v naslovu, se nam je sam predstavil v pismu, s katerim nas je povabil na pogovor in ogled svoje mini-razstave, posvečene napredku in stabilizaciji v proizvodnji. Na prvi pogled se vidi nekako čudno, že drugi pogled in poglobljen razgovor z Alojzom Agrežem pa stvari postavi na pravo mesto: kljub temu, da je naš sogovornik odšel v pokoj pred dvanajstimi leti, je še vedno iščoč in nemiren duh, poln idej o drobnih in večjih izboljšavah, ki jih sedaj v miru in pokoju snuje bolj za domačo uporabo ali sosedsko pomoč.

Sicer pa je bil in ostal Alojz Agrež mož z zlatimi rokami, kadar je bilo potrebno v Emovi prototipni delavnici iz pločevine po zarisani predlogi izdelati še tako zahteven izdelek.

Ali je potem čudno, če ga 1970. leta srečamo med Šlandrovimi nagrajenci v Celju, ki jo je dobil za svoje racionalizatorsko in novatorsko dejavnost. V delovni organizaciji mu znajo pripisati predvsem zasluge pri izdelavi in oblikovanju prototipov novih izdelkov, zlasti peči na trda in tekoča goriva. Po zapisu iz tistega časa: »Agrež je bil vedno neizčrpen vir novih zamisli, ki jih je znal tudi uresničiti.«

Vse to smo zapisali v začetku, kajti v pogovoru je bil naš sogovornik dovolj skromen, da praktično njegovih zaslužnih zlatih rok in mnogih inovatorskih idej, ne bi mogli dovolj poudariti.

NT: Kako ste se navezali na pločevino, kje izučili kleparskih in kotlarskih veščin?

A. AGREŽ: Rodil sem se v Polju ob Sotli v kmečki družini, kjer nas je bilo osem otrok. S stričevo pomočjo sem šel v uk za kleparja v Radeče k mojstru Jožetu Kajtni. Oblikovanje pločevine sem nato spoznaval še pri različnih mojstrih od Brestanice, Krškega, Celja do Maribora, pa pri Koštomaju v Celju opravil tudi mojstrski izpit 1936. leta.

NT: In kdaj ste zašli v EMO oziroma tedanjo Tovarno emajlirane posode?

A. AGREŽ: Takoj po vojni 1945. leta sem začel delati v Emajlirki in to najprej na strehi, ki smo jo popravljali. Imel sem na široko odprte oči in kmalu pri ventilatorjih opazil pomanjkljivosti, jih sam odpravil, to pa so opazili tedaj nekateri vodilni in me tako nekako »odkrili«. Veste, to je bilo v meni, da sem bil sam svojega dela vesel, če sem lahko odpravil kakšno malenkostno napako, ali kaj izboljšal. Ni mi šlo za javna priznanja ali priznanja delovne okolice. Navajen sem delati točno in ne površno, pa se zaradi te moje lastnosti včasih še z ženo Slavko pri vrtnem delu sporečeva. Jaz hočem vse »na špago«...

NT: Torej, ko so vas odkrili, da ste spretni in iznajdljivi, kako ste potem delali in kaj?

A. AGREŽ: Tovariš Albin Lesjak, ki je bil tedaj vodja surovinskega oddelka me je opazoval in me kaj kmalu »spravil« do orodja in dela z vzorci. Če pa mi je ostalo kaj časa, sem si delo znal poiskati tudi sam – vsepovsod tam, kjer se je dalo kaj izboljšati za hitrejšo in boljšo proizvodnjo. Veliko sem v prostem času – popoldne delal tudi za Ljudsko tehniko... Ljudska tehnika je bila tudi »kriva«, da sem kasneje prejel Red dela s srebrnim vencem.

NT: Ne bomo se pogovarjali o vaših priznanjih, ki jih imate kar precej, omenimo le zadnjo, ki ste jo prejeli maja 1980. leta od Društva izumiteljev in avtorjev tehničnih izboljšav EMO Celje. Prejeli ste ga za dolgoletno in uspešno delo na področju inventivne dejavnosti. Predvsem nas zanima vaše kritično mnenje o odnosu do dela?

A. AGREŽ: Povedal sem že, da sem od mladih nog navajen delati točno. Če pa me že sprašujete o mojih kritičnih pripombah, naj rečem, da si mnogi preveč domišljajo in da manjka predvsem delovne morale. Zraven je včasih še preveč samopašnosti in premalo pozornosti je deležna delovna praksa. Skozi dobro delovno prakso bi morali tudi vsi višji izobraženi kadri, inženirji in drugi. Prav nič jim ne bi škodilo, če bi kdaj poslušali in si pobliže ogledali tudi delo mojstra, kvalificiranega delavca, tistega, ki v rokah vrti orodje...

NT: Takorekoč ste prototipno delavnico v EMO v začetku ustvarili sami, s svojimi rokami, s svojimi idejami in s svojim delom. Ali še kdaj zaidete vanjo?

A. AGREŽ: Veste, moje zadnje srečanje z mojim nekdanjim okoljem je bilo pa precej boleče. Mogoče sem tudi sedaj preveč sam občutljiv, ampak zgodilo se je tako, da sem po naročilu iz Ljudske tehnike prišel nekaj narediti. Novi ljudje me niso spoznali in so me skoraj postavili pred vrata. Res zelo me je zabolelo, čeprav sem potem tisto delo opravil kar doma in ob pomoči nekega drugega mojstra, ki je imel primerno orodje.

NT: Hočemo verjeti, da je bil to res neroden spodrsljaj, saj mislimo, da vas v ENO še niso pozabili. Ali niste tega mnenja?

A. AGREŽ: Ne vem, kaj naj rečem, ampak do sedaj res še niso pokazali, da niso pozabili name. Vabil sem jih naj me obiščejo, pa kot kaže niso uspeli priti. Prej ste prišli vi. Veste, ni kar tako, pustiti v nekem podjetju 25 svojih delovnih let, čeprav sem se ves čas v tovarni dobro razumel s svojo delovno okolico, tovariši pri delu in tudi z mnogimi vodilnimi in odgovornimi ljudmi...

Poslovili smo se od Alojza Agreža, prototipnega delavca v pokoju in njegove življenjske tovarišice Slavke, ki nas je pred odhodom nagradila še s staro melodijo na citre. Je ta melodija pregnala nekaj bolečine pozabljenosti?

MITJA UMNIK

NA PAŠKI KOZJAK

V počastitev bližnjega praznika Dneva OF bo Planinsko društvo Vitanje pripravilo v nedeljo, 25. aprila I. planinsko srečanje na Paškem Kozjaku. Na srečanje so vabljeni vsi planinci, mladina in ostali prijatelji narave. Zbirališče bo v čudoviti planinski dolini Ostrica pod najvišjim vrhom Paškega Kozjaka Basališčem, dostopi pa so možni po markiranih poteh iz smeri Vitanja, Dobrne in Pake. Planinsko društvo Vitanje se je tudi odločilo, da naj udeleženci I. planinskega srečanja hrano, pijačo in dobro voljo prinesejo s seboj. V primeru slabega vremena bo srečanje prestavljeno na kasnejši datum.

TV

V NEDELJO KARTING V CELJU

V nedeljo, 25. aprila ob 14. uri in 45 minut se bo na avtopoligonu v Ljubečni pričela prva od šestih dirk v kartingu za naslove republiških prvakov za leto 1982. Približno 70 tekmovalcev iz vseh avto-moto društev Slovenije bo nastopilo v petih tekmovalnih razredih. Ljubiteljem karting dirk se obeta obilo športnega užitka, saj bodo nastopili vsi najboljši tekmovalci. Mirko Živec in Jože Mesarec bosta poiskušala obraniti lanske naslove republiških prvakov. Aleš Pepel pa bo letos nastopil prvič v vrstah seniorjev. Seveda pa je tu še vrsta odličnih tekmovalcev, ki bodo poiskušali doseči najboljšo uvrstitev. Prireditelj AMD Šlander se bo potrudil, da bo dirka kar se da najbolj uspela, zato vabi vse ljubitelje avto-moto športa, da si dirko ogledajo v čimvečjem številu. V dopoldanskih urah bo ob prisotnosti vseh nastopajočih prav tako na avtopoligonu sprejem štafete mladosti.

G. F.

OBMOČJE

91 PIONIRSKIH HRANILNIC

Tudi v teh bankah dolgoročna vezava hranilnih vlog

Svet mentorjev pionirskih hranilnic pri Ljubljanski banki Splošni banki Celje bo tudi v novi mandatni dobi vodil Emilijan Ribič iz osnovne šole Braslovče, medtem, ko bo njegova namestnica Zinka Kregar iz osnovne šole Donačka gora.

Na zadnji seji tega organa niso ocenjevali samo akcijski program LB Splošne banke Celje pri spodbujanju mladinskega varčevanja, marveč tudi dosedanje delo pionirskih hranilnic, prve uspehe brezgotovinskega poslovanja in druga vprašanja. Pomemben je bil sklep, ki ga bodo priporočili vsem pionirskim in mladinskim hranilnicam, da naj bi te banke v male vezale svoja prosta sredstva na daljše obdobje. Tako bi se tudi mladi varčevalci priključili vsesplošni akciji banke za čim večjo uveljavitev vezanih hranilnih vlog, torej za uveljavljanje dolgoročnosti varčevanja, razen tega pa bi na račun višjih obresti povečali tudi svoja lastna sredstva.

Na območju Ljubljanske banke Splošne banke Celje dela zdaj že 91 pionirskih hranilnic, ki vključujejo 22.100 učencev. V primerjavi z enakim obdobjem lanskega leta (februar 81) se je število hranilnic povečalo za dve, število varčevalcev pa za 487. Skupna vsota privarčevanih sredstev se je v tem času povečala za 2.586.650 dinarjev, oziroma na 9,646.411 dinarjev.

Medtem, ko deluje v žalski občini 20 pionirskih hranilnic, jih je v celjski 19, v laški in konjiški po 12, 18 v šmarski in 8 v šentjurski. Poleg tega sta v celjski občini še dve mladinski hranilnici in to na Pedagoškem šolskem centru in Tehniški šoli. Mimo tega pa se prve oblike varčevanja z denarjem in materialom že uspešno uveljavljajo v mnogih otroških vrtcih.

M. BOŽIČ

ČISTILI SMO OKOLJE

SMO GA TUDI OČISTILI?

Izražen dvom v naslovu nikakor ne sodi v prizadevanja za zmanjševanje pomena ali celo dolgoročnega cilja očiščevalne akcije, ki je brez dvoma zelo na mestu. A ravno zaradi njene dolgoročne naravnanosti bi se morali nad njenimi letošnjimi rezultati nekoliko zamisliti.

Celjska občina je že v lanskem letu s to akcijo izredno uspela. Zanos in navdušenje v krajevnih skupnostih je bil na splošno gledano večji kot v letošnjem letu, ki je značilno po tem, da so bile očiščevalne akcije v nekaterih krajevnih skupnostih odlično izvedene, v nekaterih pa slabo. Mnogo je bilo odvisno od hišnih svetov kako so akcijo pripravljali. Nekaj je bilo narobe tudi zaradi tega, ker je bila delovna sobota. Splošni vtis »delovnosti« letos ni enak lanskemu, ker so nekateri svoje delo opravili že v petek, šolska mladina v samem središču mesta pa tudi ponekod že v četrtek.

Motilo je to, ker ni bilo dovolj kontejnerjev, napolnjeni z velikimi kosi odpadkov pa so stali na svojih mestih še v ponedeljek in celo torek.

Naš Amadeus je zadnjič v Novem tedniku priporočil, naj bi v letu določili dva dni, ko bi onesnaževali okolje, vse ostale dni pa naj bi ga varovali. Res dolgoročno, ne le z metlo v roki, tudi v glavi. Z drugačnim obnašanjem, tudi s kulturnejšim vedenjem na ulici, dvorišču, na stopnišču. Ni namreč pravega učinka, če se en dan v letu vsi z metlami v rokah postavimo na dvorišče, čez leto pa se obnašamo, kot da ni nič našega v tem okolju.

D. M.

V krajevni skupnosti Savinja je akcija lepo uspela. Sicer pa si v tej krajevni skupnosti krajani še posebej prizadevajo, da bi bil izgled njihovega okolja čim lepši. V tem gotovo prednjači blokovna soseska na Trubarjevi ulici. S cvetlicami in okrasnim grmičevjem se lahko ponašajo predvsem stanovanjski bloki št. 52, 54 in 56. Zgledi starejših vlečejo kot dokazuje tale posnetek.

V krajevni skupnosti Lava so se krajani že zgodaj zjutraj zbrali na »delovišču«. Do enajste ure je bilo okrog blokov vse čisto, potem pa je ostalo še nekaj časa za urejanje okrasnih grmičkov.

V sobotno očiščevalno akcijo so se vključili tudi celjski taborniki. Dela je bilo na Gričku dovolj. Marsikatero pikro na račun trimčkarjev so mladi taborniki izrekli, ko so metali vse mogoče odpadke na ogenj.

Očiščevalna akcija v krajevni skupnosti Dečkovo naselje je zelo uspela. Morda prav zato, ker so se je krajani lotili že prejšnji teden in sicer v organizaciji hišnih svetov. Počistili so okolje okoli blokov in zasebniki niso zaostajali za drugimi.

V krajevni skupnosti Hudinja je prijelo za orodje staro in mlado. Zelenice so bile potrebne temeljitega čiščenja, marljive roke krajanov so kmalu opravile koristno delo. Kjer so hišni sveti opravili dobre priprave, tam je tudi akcija uspešna, predvsem pa množična.

V BESEDI IN SLIKI

KS PETROVČE PRAZNUJE

Krajani KS Petrovče praznujejo svoj praznik vsako l 23. aprila v spomin na leto 1942, ko je večje število kr nov odšlo v partizane. Na letošnje praznovanje so se p pravljali že dalj časa. Med važnejše pridobitve v kraje skupnosti sodi celodnevna šola, ki so jo pred dnevi od za prvi in drugi razred, jeseni pa jo bodo še za tret četrti. V programu so imeli, da bodo pričeli z deli rekonstrukciji ceste skozi vas Petrovče in izgradnjo lektorja. Pri tem se je zataknilo in bodo z deli prič začetku maja.

Že od ponedeljka se vrstijo razne športne in kultu prireditve. Tako so že pripravili trim kolesarjenje, tek vanje v namiznem tenisu, malem nogometu, včeraj je kulturni večer, za danes napovedujejo pohod krajano spominskih obeležjih iz NOV, jutri bo še rokometni nir, zvečer ob 19. uri pa osrednja proslava in slavno seja skupščine in družbenopolitičnih organizacij. Zas nim krajanom bodo podelili krajevna priznanja OF. P novanje KS Petrovče sovpada tudi s praznovanjem u novitve OF in 1. maja, zato bodo tudi tem dvem pra kom dali primerno obeležje na zaključni slovesnosti.

Iz posnetka je razvidno, da je cesta skozi Petrovče z potrebna rekonstrukcije.

T. TAVČ

CELJE: PRAZNIČNE PRIREDITVE

Kot vsako leto doslej se bodo v času pred 27. aprilom in 1 majem zvrstile v Celju številne prireditve, ki bodo letos se posebej obeležene s kongresi ZK, ZSS, ZSMS, z 90-letnico rojstva tovariša Tita, 40-letnico 1. zasedanja AVNOJ, ustanovitvijo ZSMJ in Zveze pionirjev Jugoslavije.

V **tednu med 23. in 30. aprilom** bodo številna športna tekmovanja, ki jih bodo organizirale sindikalne organizacije pa tudi športne prireditve, ki jih pripravlja telesnokulturna skupnost ob sodelovanju telovadnih društev celjske občine.

26. aprila, na predvečer dneva ustanovitve Osvobodilne fronte slovenskega naroda, bo ob 19.30 uri v Narodnem domu v Celju osrednja proslava v počastitev 27. aprila in 1 maja, praznika dela. Slavnostni govornik na proslavi bo Dušan Burnik, predsednik Občinske konference ZKS Celje, med bogatim kulturnim programom pa bodo podelili tudi letošnja Srebrna priznanja OF enajstim zaslužnim posameznikom.

30. aprila, na predvečer praznika dela, bo ob 17. uri na Tomšičevem trgu v Celju že tradicionalen koncert pihalnih orkestrov, tamburašev in harmonikarjev. Ob 19.30 uri pa bodo mladinci zakurili kresove na Gričku in ostalih hribih v okolici Celja.

1. maj, praznik vseh delovnih ljudi, bo v celjski občini obeležen kot že nekaj let doslej. Za praznično vzdušje bodo poskrbele pihalne godbe EMO, France Prešeren in Železar ne Štore, ki bodo po mestu že ob 6. uri zjutraj igrale budnice. Tudi letos pa bo na sam praznični dan tovariško srečanje delovnih ljudi in občanov na Gričku, ki se bo pričelo ob 9. uri zjutraj. Organizatorji pripravljajo pester zabavno-rekreativen program, omenimo naj le nastope godb na pihala, pe pevskih zborov, recitatorjev in folklornih skupin. Udeležen ci prvomajskega shoda na Gričku pa se bodo lahko pomerili v strelskem tekmovanju z zračno puško, v tekmovanju v badmintonu, odbojki, malem nogometu in drugih rekreativ nih športih. Za vse udeležence shoda bo pripravljen tudi partizanski golaž.

DŠ

OBČINA VELENJE: TUDI NOV OBJEKT

V velenjski občini so pripravili za bližnja praznika – Dan OF in 1. maj – izredno pester program različnih prireditev. Z njimi bodo začeli v nedeljo, 25. aprila, ko bodo zjutraj ob 8 uri sprejeli in pozdravili zvezno štafeto mladosti na Titovem trgu. V ponedeljek, 26. aprila, bodo ob 15. uri delavske športne igre in sicer v kegljanju na kegljišču Partizana v Šoštanju. Isti dan ob 16. uri bo tudi tekmovanje ženskih ekip v odbojki za pokal 1. maja in sicer v telovadnici OŠ Bratov Letonja v Šmartnem ob Paki.

V torek, 27. aprila, bo zanimiva prireditev na športnem igrišču v KS Konovo in sicer »Srečno – spretno«.

V četrtek, 29. aprila, bo zaključek likovnega ustvarjanja mladine osnovnih šol velenjske občine na temo Dneva OF in 1. maja. Isti dan bo tudi otvoritev novih proizvodnih prostorov v REK, DO SIPAK.

Ob 17. uri bo skupna seja Občinske konference SZDL in Občinskega sindikalnega sveta v knjižnici Titovo Velenje s podelitvijo srebrnih znakov OF in srebrnih znakov sindikata.

V petek, 30. aprila, bo ob 11. uri proslava ob 30-letnici REK, DO ESO z odkritjem spominskega obeležja narodnemu heroju Mihi Pinterju-Toledu in spominskim parkom 8 dreves za tovariša Tita. Ob 19.30 bo po mestnih ulicah povorka z baklami in kanonada, ob 20. uri pa tovariško srečanje v Rdeči dvorani (nastopajo Rudarska godba na pihala, združeni odrasli pevski zbori in narodni ansambel Dobri znanci).

V soboto, 1. maja, bo zjutraj budnica, nato pa množičen odhod delovnih ljudi in občanov na Graško goro, kjer bo tovariško srečanje. V nedeljo, 9. maja, bo še tradicionalni trim pohod na Paški kozjak in sicer iz Škal.

TONE VRAB

PO 9. KONGRESU ZVEZE KOMUNISTOV SLOVENIJE

ODGOVORNOST MORA PREVEVATI NAŠE DELO

Kongres je nedvoumno pokazal, da trdno stopamo po poti socialistične graditve, ki jo je zveza komunistov zasnovala skupaj s Titom in Kardeljem, ki v samoupravljanju izraža našo samobitnost ter pripravljenost spreminjati družbeno prakso skladno z zastavljenimi cilji. (Iz sklepne kongresne besede Andreja Marinca.)

9. kongres ZKS je prejel številne pozdravne brzojavke, ki so jih pošiljale osnovne organizacije ZK, občinske konference in medobčinski sveti. V njih je bilo izraženo zagotovilo, da bo zveza komunistov in vsak član posebej v okolju, kjer dela in živi, dosledno uresničeval sklepe kongresa in s tem opravičil zaupanje delovnih ljudi in občanov v vodilno vlogo zveze komunistov. Tako so delavci Feralita iz Žalca v pozdravni brzojavki kongresu zapisali: Tako livar pri peči, strugar za stružnico, kot ekonomist – vsi so aktivno sodelovali v obravnavi gradiv za 9. kongres ZKS. Zato želimo, da bi se tudi delegati čim tvorneje vključili v delo kongresa in s tem pripomogli, da bodo sprejete sklepne besede res takšne, kot jih v tem času od kongresa pričakuje ves delavski razred.

ČLANI CK ZKS

Delegati 9. kongresa ZKS so izvolili člane Centralnega komiteja Zveze komunistov Slovenije. Med triindevetdesetimi člani jih je šest tudi iz občin celjskega območja: **Milica Dabanović** iz Slovenskih Konjic, **Marjana Kahrimanović** iz Rogaške Slatine, **Alojz Kikec** iz Titovega Velenja, **Srečko Kvas** iz Prebolda, **Vida Sivka** iz Celja in **Janez Zahrastnik,** sekretar MS ZKS Celje.

STATUTARNA KOMISIJA ZKS

Za člana statutarne komisije ZKS je bil na kongresu izvoljen tudi **Janez Miklavčič** iz Titovega Velenja.

ČLANI TOVARIŠKEGA RAZSODIŠČA ZKS

V tovariško razsodišče ZKS je bilo izvoljenih tudi pet članov iz našega območja: **Darko Bizjak** iz Šmarja pri Jelšah, **Cveto Knez** iz Laškega, **Vera Orešnik-Juhart** iz Žalca, **Jože Rakun** iz Mozirja in **Drago Stokavnik** iz Celja.

NADZORNA KOMISIJA ZKS

V nadzorno komisijo ZKS je bil izvoljen tudi **Maks Brečko** iz Slovenskih Konjic.

KANDIDATKA ZA ČLANICO CK ZKJ

Delegati 9. kongresa ZKS so potrdili tudi predlog kandidatne liste za člane CK ZKJ. Med kandidati je tudi **Anica Kristan** iz Titovega Velenja.

DELEGATA 12. KONGRESA ZKJ

Med šestdesetimi delegati, ki so jih za 12. kongres ZKJ volili delegati 9. kongresa ZKS, sta tudi **Anica Kristan** iz Titovega Velenja in **Jure Pokorn** iz Slovenskih Konjic.

RAZPRAVLJALCI NA KONGRESU

V kongresnih komisijah je razpravljalo 22 delegatov iz občin celjskega območja. Tako so iz občine **Celje** razpravljali naslednji delegati: **Alenka Bonajo** o prestrukturiranju celjksega gospodarstva in nalogah ZK, **Jože Bučer** o liku komunista – strokovnjaka, **Erika Kosi** o zvezi komunistov in mladini, **Valentin Peško** o kadrovski, idejni in akcijski krepitvi ZK ter **Jožica Kovačič** o odgovornosti ZK za preseganje parcialnih odnosov. Na kongresu sta razpravljala dva delegata iz občine **Laško: Nada Kralj** o aktivnosti komunistov v krajevnih skupnostih ter **Vera Marot** o delovanju delegacij v tozdih v zboru združenega dela. Iz občine **Mozirje** sta razpravljala dva delegata: **Alojz Plaznik** o problemih s področja družbenoekonomskih odnosov v kmetijstvu in **Vida Štiglic** o ustvarjanju enakopravnih pogojev za osnovno vzgojo in izobraževanje na manj razvitih območjih. Iz občine **Slovenske Konjice** sta na kongresu razpravljala dva delegata: **Maks Brečko** o problematiki kmetijstva in proizvodnji hrane ter **Milica Dabanović** o uresničevanju družbenoekonomskih odnosov na dohodkovnih osnovah v organizacijah združenega dela. Iz občine **Šentjur** je delegat **Jože Belej** razpravljal o aktualnih problemih zagotavljanja tekoče proizvodnje in dohodkovnega povezovanja, **Ludvik Maštnak** pa o delovanju krajevnih skupnosti, njihovem materialnem položaju in povezovanju s temeljnimi organizacijami. Iz občine **Šmarje pri Jelšah** sta razpravljala dva delegata: **Marjana Kahrimanović** o oceni uresničevanja politike skladnejšega regionalnega razvoja ter **Milan Pugelj** o pospešenem razvoju kmetijstva in povečani proizvodnji hrane, ki terjata skladno in načrtno delovanje vseh dejavnikov, čvrst plan ter spoštovanje prioritet v širših regijah. Iz občine **Žalec** so na kongresu razpravljali trije delegati: **Franc Jelen** o statutu ZKS, **Jože Cvikl** o nalogah na področju proizvodnje hrane in **Srečko Kvas** o delovanju komunistov v političnem sistemu. Iz občine **Velenje** pa so razpravljali štirje delegati: **Franc Gluk** o idejnih vprašanjih uveljavljanja dohodkovnih odnosov pri proizvodnji električne energije v REK Velenje, **Miro Lešnik** o nalogah komunistov v utrjevanju in nadaljnjem razvoju SOZD Gorenje s posebnim ozirom na vlogo in položaj organizacij skupnega pomena, **Dragica Žohar** o vprašanjih nadalnjega razvoja celodnevne osnovne šole ter o drugih vprašanjih osnovnega šolstva v občini Velenje ter **Janko Poles** o doseženi stopnji samoupravne in družbenoekonomske preobrazbe zdravstva v Velenju.

LUDVIK MASTNAK, *delegat iz Šentjurja: »Kongres nas zavezuje, da dogovore, sklepe in vrednote, ki smo jih izpostavili, vzamemo za lastne ter s tem prevzamemo politično, samoupravno in seveda osebno odgovornost za to, da bomo dogovorjeno v praksi tudi uresničili. Odločno se moramo postaviti po robu neodgovornostim, kajti to od nas komunistov pričakujejo vsi delovni ljudje in občani.«*

RADO KORES, *delegat iz Žalca: »Kongres je znova potrdil odločenost komunistov, da bodo skupaj z delovnimi ljudmi in občani krepili samoupravne odnose na vseh ravneh in poderta, da je socialistično samoupravljanje edina pot za uspešno premagovanje zagat in uresničevanje interesov ljudi. Zato moramo komunisti delovati tako, da bomo to usmeritev kongresa v praksi tudi uresničevali.«*

MILICA DABANOVIČ, *delegatka iz Slovenskih Konjic: »Nikakor ne smemo dovoliti, da bi ostala stališča, predlogi in konkretne usmeritve kongresa, samo mrtve črke na papirju. Ustvarjalno razpoloženje kongresa moramo delegati prenesti v vsa okolja ter spodbuditi večjo in bolj zavzeto aktivnost komunistov in vseh delovnih ljudi in občanov za premagovanje žgočih vprašanj.«*

ELZA SAGADIN, *delegatka iz Celja: »Naša najpomembnejša naloga je, da vzpodbudimo zavest in odgovornost za uresničevanje sprejetih usmeritev. Verjamem v ljudi in zato sem prepričana, da zmoremo premagati ovire, ki niso majhne. Tistim, ki pa nam ne bodo stali ob strani in ki ne bodo pripravljeni delati – tem moramo jasno povedati, da v naših vrstah ni mesta zanje.«*

JOŽE SKORNŠEK, *delegat iz Titovega Velenja: »Kongres je izpričal enotnost komunistov v pogledih bodočega gospodarskega in družbenega razvoja, hkrati pa izpostavil tudi potrebo po večji odgovornosti v zvezi komunistov sami, pa tudi po okrepljeni odgovornosti in aktivnosti komunistov v družbenem življenju. To odločnost kongresa moramo delegati sedaj prenesti tudi v prakso.«*

ANICA KRISTAN, *delegatka iz Titovega Velenja: »Od kongresa sem pričakovala veliko. Veliko v akcijskem smislu. Kongres nam mora biti namreč spodbuda za to, da se bomo z večjo odgovornostjo in pripravljenostjo lotili reševanja težav in problemov. Menim, da tudi vsi delovni ljudje in občani pričakujejo po kongresu ustvarjalno in akcijsko zagnanost v vrstah zveze komunistov.«*

VIDA SIVKA, *delegatka iz Celja: »Z enako odločenostjo in kritičnostjo, kot smo se pripravljali na kongres slovenskih komunistov, se moramo sedaj, po kongresu, lotiti preseganja slabosti. Stališča in usmeritve kongresa moramo prenesti v konkretna okolja in se z vso resnostjo in odgovornostjo lotiti dela. Nalog ni malo, zato ni ne časa in tudi ne prostora za omahljivce.«*

JOŽICA KOVAČIČ, *delegatka iz Celja: »V razpravah smo delegati na kongresu kot rdečo nit izpostavljali in zahtevali odgovornost vseh za izpolnjevanje sprejetih nalog. To pomeni, da je prav odgovornost tista stalnica, ki mora biti prisotna veliko bolj kot doslej pri delu komunistov. A ugotavljati bomo morali konkretno, osebno odgovornost vsakega posameznega komunista.«*

NADA KRALJ, *delegatka iz Laškega: »Menim, da smo bili vsi slovenski komunisti dobro pripravljeni na kongres. In prav tako dobro odhajamo oboroženi s kongresa: oboroženi z enotnostjo, pripravljenostjo in z zavestjo, da moramo in moremo preseči težave, ki jih ni malo. To zavest in enotnost pa moramo komunisti vnesti med vse delavce in občane.«*

IVAN ŽUMER, *delegat iz Celja: »V izmenjavi mnenj smo si delegati na kongresu nabrali novih spoznanj in izkušenj. Naša naloga je, da to sedaj prenesemo v bazo, med komuniste osnovnih organizacij in preko njih v ostale organe in organizacije. Predvsem pa se moramo zavzemati za to, da se stališča in usmeritve kongresa z vso odgovornostjo uresničujejo v vsakdanji praksi.«*

MARJANA KAHRIMANOVIČ, *delegatka iz Šmarja pri Jelšah: »Kongres je pozval vse komuniste, od tistih, ki delajo v tozdih, do onih, ki opravljajo pomembne funkcije v republiki in zvezi, naj se z vso resnostjo in odgovornostjo lotijo izpolnjevanja nalog. Razmere so težke in ne dopuščajo izmikanj. Zato bo moral res vsak izpolniti svoj del nalog.«*

MATJAŽ LIBNIK, *delegat iz Šmarja pri Jelšah: »Z vso resnostjo se bomo morali lotiti uresničevanja dogovorov in sklepov kongresa. Naš sistem je tak, da gradi na odgovornosti posameznika, vendar ne ha medli, temveč konkretni odgovornosti vsakogar. Zato bomo morali predvsem v vrstah zveze komunistov spregovoriti o vseh tistih posameznikih, ki sprejetih nalog in zadolžitev ne bodo izpolnjevali.«*

ROGAŠKA SLATINA

MNOŽIČNO ZBOROVSKO PETJE

Uspela revija pevskih zborov občine Šmarje – Med gosti Josip Vidmar

Pretekli petek so se v zdraviliški dvorani v Rogaški Slatini predstavili občinstvu, ki je popolnoma napolnilo dvorano, pevski zbori s področja občine Šmarje, na občinski reviji pevskih zborov. Revija, ki jo je organizirala občinska zveza kulturnih organizacij občine Šmarje v sodelovanju z delavskim prosvetnim društvom »Svoboda« iz Rogaške Slatine, je bila vključena v program letošnjega šestega kozjanskega kulturnega tedna.

Kako zelo je razvita amaterska zborovska dejavnost v občini Šmarje, je prav gotovo prikazala letošnja revija, v kateri je sodelovalo osem zborov. Predstavili so se naslednji: moški zbor iz Šentvida pri Grobelnem pod vodstvom Rafka Gorenška, moški zbor iz Kostrivnice pod vodstvom Alojza Kampuža, moški zbor iz Kozjega pod vodstvom Franca Černelča, ženski pevski zbor iz Rogaške Slatine pod vodstvom Franca Plohla, mešani pevski zbor iz Stojnega sela pod vodstvom Darje Belič, moški pevski zbor iz Podčetrtka pod vodstvom Andreja Kelemine, moški pevski zbor iz Šmarja pod vodstvom Bibijane Erjavec in moški pevski zbor Zdravilišča Rogaška Slatina pod vodstvom Franca Plohla. Vsak zbor je zapel tri pesmi in vsak po svoje navdušil občinstvo, ki je vse zbore izredno toplo sprejelo. Revije se je udeležil tudi akademik Josip Vidmar in profesor Jože Gregorc iz Maribora.

Zbori so na reviji prikazali izredno razvito zborovsko kulturo petja, čeprav bi nekatere stvari zbori tudi lahko izboljšali. Posebno razveseljiva je množičnost zborovskega petja v šmarski občini in pa veliko mladih pevcev, ki so porok, da se bo tradicija zborovskega petja nadaljevala. Prvič se je letos predstavil ženski pevski zbor iz Rogaške Slatine in s svojim nastopom pokazal, da je na dobri poti. Posebno razveseljiv pa je bil tudi nastop mešanega pevskega zbora iz Stojnega sela, ki je dokazal, da je tudi v malem kraju oziroma vasi, mogoče z veliko dobre volje in dela, narediti tisto, kar nekaterim ne uspe v večjih središčih. Oba omenjena zbora pa sta prav gotovo popestrila večer, in med nastop šestih moških zborov vnesla prijetno svežino. Nekateri zbori bi bili morali malo bolj paziti na repertoarni izbor in v svoj program vnesti tudi kakšne nove, sodobnejše skladbe.

Nastop osmih pevskih zborov za območje, ki ga obsega občina Šmarje je gotovo lep dokaz, kako široko je zborovsko petje v občini razvito. Če pa dodamo k temu še to, da sta v dveh krajih v občini, to je v Bistrici ob Sotli in Rogatcu, še dva zbora v ustanavljanju, si lahko samo želimo, da bo prihodnja revija predstavila deset zborov. Prav ta razvejanost amaterske zborovske dejavnosti pa je organizatorje letošnjega Kozjanskega kulturnega tedna spodbudila, da so za glavno temo razgovora o amaterski kulturi v občini, ki je v okviru Kozjanskega kulturnega tedna že nekaj let ustaljena navada, izbrali prav zborovsko, oziroma glasbeno dejavnost. V soboto zvečer so se v prostorih hotela Sonce v Rogaški Slatini zbrali vsi tisti, ki se z glasbeno dejavnostjo v občini ukvarjajo in se pogovorili o problemih in nadaljnjem delu in razvoju na tem področju. V razgovor so vključili tudi problem godbe na pihala, tamburašev in drugih oblik glasbene dejavnosti.

JOŽE ČAKŠ

RAZSTAVA DEL M. PRESIČKA

V petek, 23. 4. 1982 bodo ob 19.30 uri v razstavnem salonu v Rogaški Slatini odprli razstavo slikarskih del Marjana Presička. Marjan Presiček je bil rojen v Kozjem, je oblikovalec stekla in zaposlen v Steklarski šoli v Rogaški Slatini. Kot mladenič se je odločil za likovni poklic slikarja, pozlatarja. Leta 1940 je že poklicno delal v tej stroki. Vojna vihra je prekinila njegovo delo. Povojna leta je bil vključen v izgradnjo, v sicer soroden poklic, gradbeništvo projektiranje. Kasneje je zaposlen v Steklarni in od leta 1957 v Steklarski šoli, kjer mlade steklarje tudi likovno vzgaja. Vse skozi se ukvarja na likovnem področju, predvsem s slikanjem (olje, gvaš, tempera, akvarel in druge tehnike).

Prvič se je predstavil leta 1946 na skupinski razstavi v Rogaški Slatini. Razstavljal je na razstavah likovnih skupin Slovenije in se udeležil njene slikarske kolonije. V razstavnem salonu je že dvakrat razstavljal. Vse skozi se je strokovno izpolnjeval na likovnem področju, študijsko obiskoval razstave in likovni študij nadaljeval na Pedagoški akademiji v Mariboru. Po krajšem premoru se bo ponovno predstavil z olji in akvareli v rogaškem razstavnem salonu. V programu ob petkovi otvoritvi bo nastopila folklorna skupina iz Rogaške Slatine, otvoritveni govor pa bo imel Tone Slivnik.

JOŽE ČAKŠ

POGLED NA PLATNO

SLAVICA

Scenarij: Vjekoslav Afrić. Kamera: Žorž Skrigin. REŽIJ VJEKOSLAV AFRIĆ

Igrajo: Irena Kolesar, Marjan Lovrić idr.

Slavica je naš prvi celovečerni igrani film in bržkone je že dejstvo dovolj, da z radostjo pričakujemo novo srečanje s te filmom, ki ga bomo doživljali ves prihodni teden v dvora Kinogledališča. 1946. leta so v samo mesecu dni in pol posne ves film, zanj pa porabili okoli 7000 metrov traku, ki so ga glavnem pobrali iz vojnega plena. Dandanes za film, kakršen Slavica porabijo tudi do desetkrat več traku.

Film sam poznamo, nosimo ga v sebi kot pretresljiv spom nik naši narodno-osvobodilni borbi. Dobrih 35 let po svoje nastanku seveda ne deluje tako močno in prepričljivo, kot smo ga gledali prvič. Igra se nam zdi preveč teatrska, pa tična. Pa vendar so slabosti tega filma mnogo manjše njegovih neprecenljivih vrednot, ki jih še zdaleč ne dajejo zgodba o posadki partizanske barkače, ali patina časa ali o dejstvo, da gre za prvo avtorsko celovečerno filmsko delo Jugoslaviji. Izjemna v tem filmu je kamera mojstra Žo Skrigina, baletnika, neprecenljivega mojstra partizanske fo grafije in filmarja. Zgledna je montaža, tudi trik, ki so ga celoti izvajali brez ustreznih tehničnih sredstev, prepotreb izkušenj in znanja, pa vendarle prepriča.

V kakšnih razmerah je Slavica nastajala, povedo podatk tem, da so imeli avtoriji silne težave s sovjetskimi »nadz niki«, ki so v ta film želeli pač stlačiti mnogo več propagan stičnega in tudi vplesti stalinistične metode. Tudi tehnič težav ni bilo malo. Ni bilo, naprimer, reflektorjev in so notranjščini snemali tako, da so proti igralcem pač usmerja pomočjo zrcal) sončno svetlobo. Toda vse težave je premaga izjemna umetniška volja, prava delovna strast in ambiciozno Vse te vrline krasijo naš prvi igrani film in prvi film, ki se občuteno znal zazreti na pravkar minuli vojni čas, se že začetku otresti spektakularnosti in se vrniti k ljudem, nji vim intimnim bojem in herojstvu.

Slavica bo za vselej ostala pomnik domačega filma in p mnik veličini revolucije.

Za ogled še priporočamo: Piknik v Topoli (kino Union)

BRANKO STAMEJČ

ESPERANTO

ZAČETNI TEČAJ (28)

Pasinfoje vi skribis al unu esperantisto en Parizo. Ĉu vi jam ricevis respondon? – Jes, mi jam ricevis respondon. – Ĉu vi povas tralegi la leteron? – Ali lako preberete pismo? – Jes, aŭskultu!

Kara amikino! – Draga prijateljica! Kun granda ĝojo mi tralegis vian leteron. – Z velikim veseljem sem preral vaše pismo. Mi estas tre kontenta korespondi ku vi. – Zelo sem zadovoljen dopisovati z vami. Mia profesio estas instruisto. – Po poklicu sem učitelj. Mi tre ŝatas instrui malagrandajn infanojn skribi, legi kaj kalkuli. – Zelo rad učim majhne otroke pisati, brati in računati. Al miaj lernantoj mi instruas ankaŭ esperanton. – Svoje učence učim tudi esperanto. Ili tre ŝatas tion. Ofte mi donas al ili uzitajn poŝtmarkojn, kiujn mi ricevas de esperantistoj el aliaj landoj ... – To imajo zelo radi. Često jim dam znamke, ki jih dobim od esperantistov iz drugih dežel. Mia urbo Parizo estas tre, tre granda. – Moje mesto, Pariz je zelo, zelo veliko. Mi loĝas proksime de latina kvartalo. – Stanujem blizu latinske četrti. Tie troviĝas la fama universitato Sorbono. – Tam je znamenita univerza Sorbona. (uzi – rabiti; kvartalo – mestna četrt; fama – znamenit, glasovit) – Mi jam tre ĝojas, ke vi venos en Parizon. – Že se veselim, da boste prišli v Pariz. Mi montros al vi la urbon. – Razkazal vam bom mesto. Mi finas kun la deziro: Ĝis la baldaŭa revido. – Končam z željo: na skorajšnje svidenje! – Antaŭ ol vi vojaĝos en Parizon, vi devos ankoraŭ foje skribi al via korespondanto.

Tudi beseda »foje« pomeni krat. Beseda »foj«, »fojo« je samostojna beseda, ki izraža zaporedno dejanje. Primer: La horloĝo batis trifoje – Ura je udarila trikrat (zaporedoma). Mi legis la libron dufoje. – Knjigo sem bral dvakrat. Lastfoje – zadnjikrat, zadnjič. Nun ni havas ankoraŭ iom da tempo kaj ni povas tralegi la fablon: »La ruza vulpo«. – Sedaj imava še nekaj časa in lahko prebereva basen: »Zvita lisica«. (fablo – basen; fabelo – bajka, pravljica; ruza – lokav, zvit).

Malsata vulpo serĉas maĝaĵon. – Lačna lisica išče hrano. – Ĝi eniras en kokidkorton, sed la kokidoj estas en ka kaĝo. – Gre na dvorišče, kjer so piščanci, toda piščanci so v kletki. (V besedi kokido imamo pripono »id-«, ki označuje mladiče, potomce. Koko – petelin; kokido – piščanec; ĉevalo konj; ĉevalido – žrebe; kaĝo – kletka). Ĝi penas trarampi, sed la malfermaĵoj estas tro malgrandaj. – Trudi se splaziti skozi odprtine, toda te so premajhne. (peni – truditi se, rampi – plaziti se; fermi – zapreti; malfermi – odpreti; malfermaĵo – odprtina). Subite la vulpo ekflaras fromaĝon. – Nenadoma zavoha lisica sir. (flari – vohati; fromaĝo – sir). Ĝi sekvas la odoron per sia nazo kaj jen, ekvidas, ke granda nigra korvo enflugas el la korton kaj ekkaptas per sia beko grandan pecon da fromaĝo el la ratkaptilo, kiu staras apud la kaĝo. – S svojim nosom sledi vonju in zagleda, da prileti velika črna vrana na dvorišče ter vzame s svojim kljunom velik kos sira iz podganolovke, ki stoji poleg kletke. (korvo – vrana, krokar; rato – podgana; ratkaptilo – podganolovka). La korvo tiam rapide forflugas kaj sidiĝas sur la branĉon de la apuda arbo. – Vrana hitro odleti in se vsede na vejo bližnjega drevesa. La vulpo alproksimiĝas al la arbo kaj diras: »Ho, kiaj belaj plumoj vin ornamas kaj viaj okuloj kiel steloj brilas!« – lisica se približa drevesu in reče: »Oh, kako lepo perje te krasi in kakor zvezde se svetijo tvoje oči!« La korvo estas tre kontenta kaj fiere montras siajn plumojn, sed firme tenas la fromaĝon. – Vrana je zelo zadovoljna in ponosno pokaže svoje perje, toda čvrsto drži sir. (fiera – ponosen; firma – čvrst) La lupo daŭrigas: »Vi estas la plej bela birdo, kiun mi iam vidis.« – Lisica nadaljuje: »Ti si najlepša ptica, kar sem jih kdaj videla.« »Mi aŭdis, ke vi ankaŭ kantas tre bele. – Slišala sem, da tudi pješ zelo lepo. Ekkantu do por mi kantenton!« – »Zapoj mi torej pesmico.« La vanta korvo malfermis la bekon por ekkanti kaj lo framaĝo elfalis el la beko kaj falis en la buŝon de la vulpo. – Nečimrna vrana je odprla kljun, da bi zapela, tedaj ji je sir padel iz kljuna v lisičja usta. (vanta – nečimrna).

LJUBEČNA

KULTURA NA NOVI POTI

Predsednik kulturnega društva je Franc Žveplan

V krajevni skupnosti Ljubečna so 17. aprila 1982 ustanovili kulturno društvo Ljubečna in to v čast 9. kongresu ZKS. Na ustanovnem zboru se je ob 19. uri v gasilskem domu zbralo toliko ljudi, da niso mogli vsi v sicer tesno dvorano in so stali zunaj na hodniku. Stanko Leskošek, ki so mu zaupali vodstvo predsedstva zasedanja, je vehementno vodil postopek in vnesel med prisotne dobro razpoloženje. Predsednik iniciativnega odbora, sicer pa predsednik sveta KS Ljubečna Milan Brecl je orisal pot nastanka društva in dejal, da so na Ljubečni že pred vojno bili znani kulturni delavci od Milene in Staneta Žagarja. Po vojni so osnovali kulturno društvo Kajuh, zgradili so tudi kulturni dom, ki pa je leta 1960 prešel v usodni krog mnogih drugih kulturnih domov v naši domovini, ki so postali skladišča. Tako jim je za ustanovni zbor dobrosrčno odstopilo dvorano domače gasilsko društvo, brez katerega si sicer predstavljamo karkoli na Ljubečni.

Predstavili so program sekcij, ki že delujejo in sicer moški pevski zbor, tamburaši, likovna sekcija, harmonikarji, recitatorji, tik pred začetkom dela pa je tudi folklorna skupina. Vse sekcije so se tudi predstavile s krajšim programom. Za predsednika društva so izvolili Franca Žveplana, za tajnika Stanka Stepišnika, za blagajničarko Anico Lipičnik, predsednik pevskega zbora je Franc Ofentaušek, tamburaše vodi Karl Videnšek, likovnike Milorad Nebrigić, recitatorje Marija Prekoršek, narodnozabavni ansambel Alojz Šobec in harmonikarje Ivan Komplet. Nadzorni odbor vodi Stanko Leskošek, člana pa sta še Alojz Hren in Milan Brecl.

Kulturno društvo Ljubečna je postalo 43 tovrstno društvo v celjski občini, kjer deluje preko 5000 aktivnih delavcev v ZKO. Program dela društva je zasnovan dokaj realno, sekcije že delajo, največji in najtrši problem pa bodo prostori in že sedaj razmišljajo da bi strnili sile v krajevni skupnosti, pa zgradili nekaj učinkovitega za vse dejavnosti, ki se v krajevni skupnosti odvijajo.

Ustanovni zbor je pozdravil v imenu družbenopolitičnih organizacij in SOB Celje predsednik OK SZDL Tone Rožman, v imenu ZKO Drago Medved in v imenu sindikatov Živko Beškovnik. Zbor so pozdravili tudi predstavniki kulturnih društev iz Vojnika, trnoveljske Zarje. Njen predsednik Srečko Centrik je svoj pozdrav in poziv k sodelovanju zaključil z besedami prosvetljenca Linharta: »Eden drug'mu ogenj dajmo!« Z zbora so poslali pozdravno pismo 9. kongresu ZKS.

D. M.

ZC Celje TOZD ZD Slov. Konjice

razpisuje zaradi preselitve v nove prostore zdravstvenega doma

licitacijo rabljenih osnovnih sredstev.

Licitacija bo dne 29. aprila 1982 v prostorih starega zdravstvenega doma od 9 do 12 ure. Interesenti si osnovna sredstva lahko ogledajo en dan pred licitacijo.

NASTOPIL 21 ZBOROV

V soboto in nedelj bila v Gotovljah leto revija pevskih zboro moških, ženskih in m nih. Krajani Gotovel se na revijo dobro pri vili. Ne le, da je bile organizirano tako, d teklo kot po maslu, st so še več. Kraj so oč in olepšali, izobesili s stave, več transpare pa je pozdravljalo n pajoče in vabilo in zarjalo ljubitelje zbo skega petja. Da teh ni lo, je najbolje dokazo dvorana, ki je bila dneva nabito polna.

Nastopilo je skup zborov od tega žens Gotovelj, in Griž, m iz Gotovelj, Petrovč, ske gore, Braslovč, L invalidsko upokojen Žalca, moški pevski Golding – Prebold, T ra in Žalca, mešani ski zbori iz Vrans Polzele, Gomilsk Braslovč, Letuša in cije. Nastopili so še d ški pevski zbor iz G skega, oktet Šentj fantje, študentski p zbor iz Žalca in m mladinski pevski zb Šempetra.

T. TAV

...OJSTVO ...KADEMSKEGA ...EVSKEGA ...BORA BORIS ...IDRIČ

...o večletnih prizadevanjih ... celjskim študentom le ...elo ustanoviti svoj pevski ...or, ki bo deloval v okviru ...ntra za klubsko dejavnost ... OK SZDL, pod imenom ...ademski pevski zbor se...tarja Boris Kidrič. Diri...ntka tega zbora je Dragica ...ar, ki je posebno z Mladin...im pevskim zborom I. celj...e čete dosegla izredno lepe ...pehe.

V Akademskem pevskem ...oru Boris Kidrič pa ne bo... prepevali samo študentje, ...so vrata odprta vsem mla...im ljubiteljem zborovskega ...tja. Tako je že sedaj med 55 ...vci precej dijakov, delav...v in pa seveda študentov.

Akademski pevski zbor ...ris Kidrič se bo prvič pred...avil širši javnosti danes zve...r v dvorani Narodnega do...a z dokaj zahtevnim pro...amom umetnih in naro...nih pesmi. Med avtorji ...ladb so namreč Gallus, Si...oniti, Srebotnjak, Kramolc, ...ernjak in drugi znani avtor... zborovske glasbe.

ŠMARJE PRI JELŠAH

VZTRAJNO DO CILJA

Težave pri uvajanju celodnevne šole

Za obdobje med kongresoma Zveze komunistov Slovenije je značilen tudi nadaljnji boj za uveljavitev tistih usmeritev 8. kongresa ZKS, ki se nanašajo na preobrazbo sistema vzgoje in izobraževanja in v zvezi s tem na uveljavljanje celodnevne osnovne šole. Navzlic naporom in spodbudam, ki jih je dajala Zveza komunistov pri delu koordinacijskih odborov za uvajanje celodnevne osnovne šole v okviru SZDL, pa je bil dosedanji razvoj celodnevne osnovne šole prepočasen. Marsikje še vedno gradijo celodnevno šolo na sistemu klasične šole ter pri tem zanemarjajo pomembne materialne in kadrovske možnosti za uveljavitev njene vsebinske zasnove: da popolneje razvija interese, sposobnosti in ustvarjalnost učencev, da jih navaja na samostojno mišljenje, vključevanje v družbeno koristno delo in samoupravljanje, jih usmerja v poklice in da se pri tem povezuje z vsemi družbenovzgojnimi dejavniki.

V občini Šmarje pri Jelšah so uvajanju celodnevne osnovne šole v preteklih letih namenjali veliko pozornost. Tako je celodnevna šola že v polni meri zaživela na dveh centralnih osnovnih šolah, to je v Podčetrtku in v Bistrici ob Sotli, lepe rezultate z uvajanjem celodnevnega pouka pa so dosegli tudi na podružničnih šolah na Kristan vrhu in v Kostrivnici. V Rogaški Slatini pa ravnokar gradijo sodobno šolo, ki bo delovala kot celodnevna osnovna šola. Tako v šmarski občini predvidevajo, da bi bilo do konca srednjeročnega obdobja vključenih v celodnevno osnovno šolo že 20% vseh učencev.

Med šolami, ki so v prehodnem, oziroma pripravljalnem obdobju na uvedbo celodnevnega pouka, pa je tudi največja centralna šola v šmarski občini, Osnovna šola Šmarje pri Jelšah. Pouk na šoli poteka enoizmensko, težava pa je v tem, ker so razredni oddelki prenapolnjeni in torej ni ustreznih prostorskih pogojev za prehod na celodnevni pouk. Največja ovira, ki jo navajajo, pa je ta, da občinska Izobraževalna skupnost ni predvidela v svojem srednjeročnem programu ustrezna finančna sredstva, ki bi bila potrebna za ureditev vseh najnujnejših pogojev za prehod te šole na celodnevni pouk.

Kljub temu pa člani Zveze komunistov skupaj z vsemi ostalimi učitelji trdno stoje na stališču, da je kakovost šolskega dela povezana le s celodnevno osnovno šolo. Zato svoje naloge povezujejo tudi v tem prehodnem obdobju prav s pripravami na celodnevno šolo in z oblikovanjem ustreznega odnosa tako s starši, kot z okoljem, v katerega mora biti vraščena šola. Seveda pa bodo morali svojo aktivnost povezati tudi z oživitvijo dela koordinacijskega odbora za uvedbo celodnevne šole v krajevni skupnosti.

DAMJANA STAMEJČIČ

VLADO SRUK

KOMUNISTOVO DEJANJE IN MISEL

16

11. KOMUNISTOV NAZOR IN MISELNA KULTURA

Komunistov življenjski, družbeni in svetovni nazor naj bi bil prežet s historičnim in dialektičnim materializmom, torej z osnovnimi idejami marksistične splošne, družbene teorije in marksistične filozofije. Kolikor bolj je komunist družboslovno in splošno izobražen, toliko bolj je lahko *samostojen v umevanju in ocenjevanju družbenih pojavov in procesov*, bodisi v svojem neposrednem okolju (oziroma v naši družbi) bodisi v svetu. Ta komunistova neodvisnost, njegova sposobnost, da se sam dokoplje do resnice, do ustreznih spoznanj, je sila pomembna. Po eni strani mu to omogoča, da v svojem življenjskem in delovnem okolju vpliva na ljudi, jim na marksističen način pojasnjuje dogajanje, po drugi strani pa je tako tudi sam bolj varen pred tem, da bi postal predmet manipuliranja različnih odtujenih tehnobirokratskih dejavnikov. Marksizem je idejno orožje osvobajanja; z marksistično analizo je mogoče prodreti do resnice, ki jo zastira takšen ali drugačen ideološki videz, sprevrnjena, lažna, odtujena zavest, katere vzrok so predvsem določeni parcialni razredni interesi. V tem pomenu je Engels zapisal v nekem pismu Mehringu, da je ideologija proces, ki ga t. i. mislec opravlja z napačno zavestjo, resnična gibala pa mu ostanejo neznana. Skratka: družbenoekonomska alienacija v družbenem življenju poraja ideološko alienacijo v vseh mogočih oblikah v zavesti ljudi. Marksistična analiza in interpretacija omogočata spoznati ter razložiti stvarna, *materialna gibala*.

Prav nasprotno je koncipiral marksizem stalinistični revizionizem. Za staliniste je marksizem okostenel, dogmatični nauk, ki naj služi indoktrinaciji ljudi. Človek naj misli v apriorističnih (vnaprej prirejenih), dokončnih šablonah, v dogmatičnih kalupih. T. i. »dialektični zakoni« in »dialektične kategorije« naj bi dajale videz odprtosti, pristne življenjske dialektičnosti, v resnici pa je to vse skupaj le mehanična igračka, ki brezupno utesnjuje prakso in misel... Tako je stalinizem koncipiral t. i. *diamat* (dogmatiziranje marksizma pomeni njegovo uničenje), ki je služil le še enosmerni, monološki birokratski indoktrinaciji in apologiji vsakega političnega ukrepa. Takšna okamnela, le še vnanje, verbalno (besedno) marksistična pojmovanja, ki nimajo nič skupnega z avtentičnim marksizmom klasikov, so ideologija (neo)stalinistične kontrarevolucije.

Tako se mora jugoslovanski komunist jasno zavedati pomena mišljenjske kakovosti marksizma. V znanem pismu A. Rugeju je Karl Marx poudaril pomen brezobzirne kritike vsega, kar obstaja. Kritika se ne sme bati svojih posledic, pa tudi ne spopada z obstoječimi (konservativnimi) silami... V Programu ZKJ je ta ideja izražena tako: »Da bi izpolnili svojo zgodovinsko vlogo pri ustvarjanju socialistične družbe v naši deželi, moramo posvetiti temu cilju vse svoje sile, biti kritični do sebe in do svojega dela, biti nepomirljivi nasprotniki slehernega dogmatizma in biti zvesti revolucionarnemu ustvarjalnemu duhu marksizma. Nič, kar je bilo ustvarjenega, nam ne sme biti tako sveto, da ne bi moglo biti preseženo in da se ne bi umaknilo tistemu, kar je še bolj napredno, še bolj svobodno, še bolj človeško.«

...MARTNO V ROŽNI DOLINI

...ONCERT ZA PETLETNICO

...spel nastop domačih pevcev pod vodstvom J. Dimca

...V življenju in delu katere ... umetniške skupine, še ... amaterske, je pet let ...enutek, toda pevci ... kulturnega društva ...minik Hriberšek« v ...artnem v Rožni dolini so ...i v soboto, 17. aprila zve..., na koncertu v dvorani ...načega kulturnega doma ...azali, da so znali ta trenu...dobro izkoristiti in da so ...asu svojega petletnega ...toja pod vodstvom Jože... Dimca zrasli v dober pev... ansambel, v kolektiv, ki ...potrdil svojo moč in spo...nost, tudi ambicije za na...j.

Trinajstčlanski pevski ...or se je v soboto zvečer ...dstavil z zahtevnim pro...amom domačih narodnih ...smi in pesmi drugih naro...v, ki bi bil trdna preizkuš... za sleherni zbor z daljšo tradicijo. Svojo nalogo je opravil dobro. Zbor je potrdil, da v njem ni le trinajst pevcev, marveč tudi trinajst solistov, čeprav so imeli solisti Ivan in Martin Čerčnik ter Jože Dimec – drugi, še posebno nalogo. Bili so odlični.

Bilo je v januarju 1977. leta, ko se je v Šmartnem v Rožni dolini zbralo devet pevcev in se odločili za redno delo, za nadaljevanje tistega, kar so pred njimi začeli že drugi kmalu po vojni pa vsakokrat omagali. Že junija istega leta so imeli svoj prvi nastop in poslej toliko doma in v drugih krajih, da so jih našetli več kot štirideset.

Zbor sestavljajo kmetje in delavci, ki navzlic delu na zemlji in drugje najdejo še dovolj časa za vaje, za razvedrilo in kulturno sprostitev. In v tem, v amaterski dejavnosti, je največja vrednost zbora, ki je, ne po naključju, prijeten odsev in odmev celjskega Komornega moškega zbora. Tako ne samo po izbiri repertoarja, marveč tudi po pevcih, saj so med njimi, tako tudi zavzeti dirigent Jože Dimec.

To pa je bil tudi trenutek, ko je zbor prejel številne čestitke za dosedanje delo. Izrekli so jih ne samo predstavniki drugih zborov celjske občinske zveze kulturnih organizacij, marveč prav tako domačini. Tu je posebej izstopilo priznanje, ki ga je Marjan Ferjanc izrekel v imenu krajevne skupnosti in krajevnih družbenopolitičnih organizacij, saj je dokazalo, da zbor živi s svojo krajevno skupnostjo in da bogati življenje v njej!

M. BOŽIČ

LAŠKO: PREDSTAVILI SO SE MLADI GLASBENIKI

V tem mesecu se odvijajo prireditve na katerih nastopajo učenci glasbenih šol iz Zasavja: glasbene šole iz Zagorja, Trbovelj, Hrastnika in glasbene šole iz Radeč, ki ima tudi svoj oddelek v Laškem.

Pretekli petek je bila prireditev tudi v Laškem, kjer so se v dvorani doma Dušana Poženela predstavili mladi glasbeni talenti vseh omenjenih glasbenih šol. Prireditev, ki je tudi v Laškem lepo uspela, je obenem opozorila, da imamo veliko mladih ljudi, od katerih lahko mnogo pričakujemo. Ob koncu prireditve so bili zadovoljni vsi: organizatorji, glasbeni pedagogi, predvsem starši nastopajočih otrok.

M. A.

...BOR ZKO ŽALEC

...BOGATA BERA

...ovi predsednik Milan Lesjak

...Pred dnevi je imela občni ...or Zveza kulturnih organiza... občine Žalec. Poročilo o delu ... podal predsednik Janez Me...lič, ki je bil predsednik kar tri...ajst let.

Uvodoma je dejal, da je v kul...rni politiki še vedno preveč ...andardnih oblik in načinov ...lovanja, premalo posluha za ...trebe in interese mladih in ...adaljeval: »Z zadovoljstvom ...iko ugotavljamo, da se je kul...rna dejavnost v naši občini v ...dnjih letih ponovno razmahni...

Prednjači zborovsko petje, ...p napredek pa je dosegla tudi ...strumentalna glasba, knjižni...stvo, gledališka dejavnost, ...likovna pa še vedno ni dovolj ...vita. Marsikaj smo dosegli tu... na področju likovne umetno...i. Likovniki amaterji so pove...eni v občini v posebeni odbor, ...i vsako leto pripravlja razstave. ...rastavami pa sta pričela tudi ...a hotela. Izredno je uspela ...ska grafična prireditev v re...publiškem merilu. Filmska dejavnost se vedno bolj otepa z gmotnimi in programskimi težavami, kar je nedvomno med seboj povezano. Društva, ki jih je v občini s šolskimi kulturnimi društvi osemindvajset, se ukvarjajo tudi z organiziranjem prireditev, akcij in manifestacij, srečanj, revij, gostovanj itd.«

Za novega predsednika Zveze kulturnih organizacij občine Žalec so izbrali dolgoletnega kulturnega delavca – pevovodjo **Milana Lesjaka**, ob koncu pa podelili priznanja, bronaste, srebrne in zlate plakete ZKO. Priznanja so prejeli: Milka Čadej, Jerica Čretnik, Marija Kroflič, Frančiška Lukež, Anton Mlinarič in Berta Šimon; bronaste plakete: Rudi Golavšek, Ludvik Kos, Jože Rak, Leopold Rihter; srebrne: Franček Antloga, Jože Antloga, Anton Goršek, Jože Sevčnikar, Viktor Oblak, Alojz Vidmajer; zlate: Rudolf Hanžič, Janko Kobale, Fanika Lukman, Zoran Razboršek in Janez Meglič.

TONE TAVČAR

Janez Meglič, ki je doslej vodil ZKO občine Žalec podeljuje zlato plaketo Zoranu Razboršku, ki je bil osem let predsednik kulturne skupnosti občine Žalec.

NOVO V LIBOJSKI SVOBODI

Po mnogih letih uspešnega vodenja DPD Svoboda Liboje je zaradi zdravstvenih razlogov odstopil od nadaljnjega predsedovanja eden najzaslužnejših kulturnih mož v Savinjski dolini Darko Šuler. To pa seveda ne pomeni, da se bo iz kulturnega življenja popolnoma umaknil, pač pa bo tudi v prihodnje dragocen vir napotkov mlajšim generacijam, ki prevzemajo Svobodo s sekcijami v svoje roke. Do prve konference podpredsednik in eden najagilnejših ljudi na vseh področjih (od kulture do gasilstva) Tone Mlinarič. Ker je bil Darko Šuler tudi vrsto let predsednik organizacijskega odbora za pripravo libojske revije je to funkcijo zdaj prevzel Heri Kuzma, ki je pred desetimi leti tudi dal pobudo za libojsko srečanje narodnih ansamblov.

TV

HMEZAD NOTRANJA TRGOVINA
TOZD MALOPRODAJA ŽALEC

Komisija za delovna razmerja objavlja naslednja dela in naloge

1. **Namestnika vodje Blagovnice**
2. **Pomočnika vodje prevzemno oddajnega oddelka**
3. **Blagajnika**
4. **Aranžerja**
5. **Viličarista delavca**

POGOJI:

Pod 1.:
Končana višja ali srednja šola komercialne ali ekonomske smeri in 3 leta delovnih izkušenj v blagovno komercialnem poslovanju na vodilnih oz. vodstvenih delih in nalogah. Poskusno delo 3 mesece.

Pod 2.:
Končana poslovodska šola ali njej ustrezna srednja šola in dve leti ustreznih delovnih izkušenj na samostojnih opravilih skladiščnega poslovanja. Poskusno delo 2 meseca.

Pod 3.:
Končana šola za prodajalce in dve leti ustreznih delovnih izkušenj. Poskusno delo je 2 meseca.

Pod 4.:
Končana aranžerska šola oz. šola za prodajalce z dodatnim usposabljanjem za aranžerska dela, ter dve leti delovnih izkušnej na samostojnih aranžerskih delih. Zahteva se samostojnost in kreativnost na aranžerskem področju. Poskusno delo 2 meseca.

Pod 5.:
Končana osemletka in eno leto delovnih izkušenj pri skladiščnem poslovanju, ter opravljen izpit za viličarja. Poskusno delo 2 meseca.

Kandidati naj pošljejo prošnje z dokazili o izpolnjevanju razpisnih pogojev v roku 15 dni od objave kadrovski službi DO Hmezad Notranja trgovina Žalec, Celjska cesta 7.

pravniki za bralce

DOLŽNOST PREŽIVLJANJA OTROK IN LASTNO PREŽIVLJANJE

V razvezni pravdi je sodišče v zakonski zvezi rojena otroka dodelilo v varstvo, vzgojo in oskrbo materi, njenemu bivšemu možu in očetu obeh otrok pa naložilo, da mora za preživljanje obeh otrok plačevati na roke matere kot zakonite zastopnice obeh otrok določen denarni znesek (za vsakega otroka posebej določen). Nekaj let pozneje se je ta razvezani mož zopet poročil in tudi v tem zakonu se mu je rodil še en otrok. Odločil se je tudi za gradnjo hiše in najel vrsto kreditov, zaradi značaja svoje zaposlitve pa si je kupil še avto. Njegove obveznosti so rastle, saj je moral iz svojega osebnega dohodka prispevati za preživljanje treh otrok, posojila je moral začeti vračati, bencin je postajal vse dražji pa tudi drugi življenjski stroški so naraščali hitreje kot njegov osebni dohodek. Ko je še pristojni občinski organ izdal odločbe in revaloriziral njegovo preživninsko obveznost do obeh otrok iz prvega zakona, se je odločil in ta otroka tožil ter zahteval znižanje svoje preživninske obveznosti ravno za toliko, kolikor mu je vzela iz žepa revalorizacija.

V pravdi je otroka zastopala mati, to je tožnikova prva žena.

Tožnik v pravdi pred prvostopnim sodiščem s svojim zahtevkom ni uspel, ker je sodišče ugotovilo, da otroka za svoje preživljanje potrebujeta njegov prispevek v najmanj revalorizirani višini.

Zoper prvostopno sodbo se je tožnik pritožil in v pritožbi navajal, koliko mora vsak mesec odšteti za najeta posojila za gradnjo hiše, ker da mu ti obroki skupaj s preživninsko obveznostjo do otrok iz razvezanega zakona poberejo skoraj polovico njegove »plače«. Sprašuje se, kako naj na ta način zadosti potrebam svoje sedanje družine in svojim osebnim potrebam, saj ima vendar tudi pravico do sebi primernega življenja, ko vendar sam dela za svoj denar!

Višje sodišče kot pritožbeno sodišče je njegovo pritožbo zavrnilo. Poudarilo je, da ima obveznost preživljanja otrok prednost pred vsemi drugimi obveznostmi, predvsem tudi obveznostmi, s katerimi se povečuje lastno premoženje in bo zato moral tožnik temu ustrezno prilagoditi tudi svojo »pravico do primernega življenja«.

Iz tega primera je razvidno, da možakarju nihče ni odrekal pravice do lastnega primernega življenja, le ustvarjati ga ne bi smel na račun svojih otrok. Ob dejstvu, da je mati teh otrok imela precej nižji osebni dohodek in nobenega premoženja, bi ugoditev tožbenemu zahtevku – torej, če bi sodišče v tem primeru znižalo očetovo preživninsko obveznost – pomenila sigurno prikrajšanje otrok za vse tisto, kar pa bi isti oče nudil svojemu tretjemu otroku iz nove zakonske zveze, to pa bi bilo nepravično.

Nihče v naši socialistični družbi ne nasprotuje visokemu standardu, če je ustvarjen z delom in znanjem, vendar še vedno velja reklo »kolikor je odeja dolga«. Marsikdo si želi imeti lastno hišo, avto, televizor, želi potovati po svetu itd. vendar pri ustvarjanju takšnih želja se je potrebno najprej vprašati, ali je že čas za to. Tako vprašanje si je potrebno vedno postaviti zaradi življenja, ki si ga spočel in si zato zan j odgovoren.

BORIS DEBIČ

RAZMIŠLJANJA OB III. SAMOPRISPEVKU V CELJU

ŠE O OTROŠKEM VARSTV

Doslej že mnogo narejenega

S skupnimi napori in solidarnostnim odpovedovanjem je v občini Celje dosežena zavidljiva raven na področju družbenga varstva in vzgoje predšolskih otrok, saj je danes kar 42,7 odstotka teh otrok vključenih v vzgojnovarstvene organizacije, kar uvršča občino Celje v sam vrh v naši republiki.

S temi uspehi pa se gotovo ne bi mogli ponašati, če se ne bi občani solidarnostno odpovedovali delu osebnega dohodka, ki so ga namenili tudi nadaljnji izgradnji otroških vrtcev s samoprispevkom, ki se je pravkar iztekel. Tako je bilo v občini Celje v zadnjih petih letih zgrajenih kar pet otroških vrtcev: v Novi vasi, Vojniku, na Otoku, v Ljubečni in v krajevni skupnosti Aljažev hrib. Letos bosta zaključena še dva objekta: na Dolgem polju in v krajevni skupnosti Center.

V občini Celje je bilo torej na področju izgradnje otroških vrtcev storjenega veliko, vendar še premalo, če upoštevamo, da je v tej občini zaposlenih kar 45 odstotkov žensk in da je zato še veliko predšolskih otrok, ki jim bo treba zagotoviti mesto v vzgojnovarstveni organizaciji.

Pri nas sta vzgoja in varstvo predšolskih otrok beno načrtovani dejav Vemo, da se z novimi in stanovanjskimi so mi, kamor se vseljuje težno mlade družine, n pojavi problem otro varstva. Srečo ob vsel težko pričakovano sta nje marsikdaj skali skr in komu izročiti otroka no dopoldansko varstv

V začetku prihodnje je v krajevni skupnost go polje, v stanovanjsk IV, na programu izg večje blokovne sosesk mor se bo, do konca i nje, predvidoma vseli ko 3000 občanov, mladih družin. Po pre vanjih se bo postopo nova stanovanja vseli 400 družin letno.

Zaradi teh napovedi stva, da se je v severne lu krajevne skupnosti vas v zadnjih letih na vselilo veliko družin, skupnosti otroškega v občine Celje začeli pra sno razmišljati o gradn vega otroškega vrtca, po zazidalnem načrtu k ne skupnosti Nova vas dviden v stanovanjski ski IX in XI, torej v nem delu. Po program bi bili v tej enoti trije o za dvo in triletne otrok oddelki za otroke v s od 3 do 5 let, trije odde 5 in 7-letne otroke te lek za otroke z motn telesnem in duševne voju. Predvideni so tu namenski prostori za be vrtca, ki bi lahko s 248 predšolskih otrok.

MARJELA A

20 LET HORTIKULTURNEGA DRUŠTVA

V letošnjem letu slavi celjsko Hortikulturno društvo dvajsetletnico obstoja. Osrednjo proslavo društva, ki ima že več kot 1000 članov, bodo pripravili jutri, v petek, 23. aprila ob 18. uri v veliki dvorani Narodnega doma. V kulturnem programu bosta nastopila moški pevski zbor pod vodstvom prof. Vida Marcena in folklorna skupina »France Prešeren«. Slavnostni govornik o nastanku in prehojeni poti celjskega Hortikulturnega društva bo njegov predsednik Jože Benčina. Na proslavi bodo najzaslužnejšim dolgoletnim članom tudi podelili posebna priznanja.

TV

NOVO VODSTVO V LIBOJAH

Do prve konference bo Delavsko prosvetno društvo Svoboda v Libojah vodil dosedanji podpredsenik TONE MLINARIČ. Sedanji dolgoletni uspešni predsednik DARKO ŠULER je namreč iz zdravstvenih in drugih razlogov odstopil, bo pa še vedno po svojih najboljših močeh in velikem znanju rad pomagal pri nadaljnjem razvoju ene najdelavnejših Svobod v žalski občini s številnimi sekcijami.

Sklep o odstopu prejšnjega in izvolitvi novega predsednika so sprejeli na seji Upravnega odbora DPD Svoboda Liboje, kjer so bili navzoči tudi predstavniki vseh krajevnih organizacij. Organizacijski odbor za pripravo X. revije narodnih ansamblov (tudi to je doslej vodil Darko Šuler), ki bo koncem novembra v Libojah, pa je prevzel HERI KUZMA!

T. VRABL

KOFIL filter
KOFIL filter
filter za čiščenje zraka uporablja se za odpraševanje v vseh vrstah industrije
Konus
Konus Slovenske Konjic

»Kakšni pa so dijaki?«

»Veste,« mi je rekel prijazno, »mladi so najbrž po vsem svetu enaki. Včasih razposajeni in včasih nagajivi, toda v poprečju kar gre.«

Povedal mi je, da je bil nedavno tega v Jugoslaviji.

»Kako vam je bilo všeč?«

»Lepo je. Naših naravnih lepot ne prekosi nič na svetu.«

»So vas lepo sprejeli?«

»So. Veliko sem tudi potoval okoli.«

Tako nekako se je končal prvi del pogovora, med katerim se nisem spomnil, da bi vprašal Marjana Bečana, ali bi se mu zdelo prav napistai o tem obisku Jugoslavije članek in ga objaviti v kakšnem emigrantskem časopisu – ali pa verskem. Članek, v katerem ne bi samo hvalil lepote Bleda in Bohinja, ki so večne in so bile že prej, marveč opisal, kako se je imel, kako se je počutil, kakšno življenje je videl pri nas. So ljudje res samo slabe volje in godrnjajo, kot je to mogoče sklepati iz emigrantskih časopisov? Pa se, žal, vsega tega tedaj nisem spomnil, temveč šele mnogo kasneje, ko je bilo že prepozno. Pa tudi če bi se, komu bi pa to kaj koristilo? Članka tako ali tako ne bi nikoli objavili, edina posledica mojega vprašanja bi lahko bila zadrega mojega sogovornika. Midva pa nisma imela nikoli nič spornega.

Sicer pa mi je gospod Marjan Bečan že predtem rekel, da »živijo ljudje v Jugoslaviji kar dobro in imajo vsega dovolj – le svobode ni prave.«

»Kaj res? Po čem pa to sklepate?«

Pravega odgovora na to vprašanje nisem dobil.

»Kako pa je tukaj?«

»Gospodarski položaj ni najboljši, politični pa tudi ne. Ni prave trdnosti, vse je nekako na majavih nogah. Pa bo že kako.«

V »Rožmanovem zavodu« je tedaj bivalo nekaj deset kandidatov za duhovnike. Tu so jedli, spali in se učili. Razvedrila ni bilo kdove koliko – nekaj športa, razprave, knjige, revije in časopisi. Najbrž ni treba dodati, da samo emigrantski. Pa sem spet pozabil vprašati, kaj bi bilo, morda svetovni potop ali revolucija, če bi dijakom tega zavoda razdelili nekaj izvodov slovenskih časopisov iz domovine. Bom morda vprašal kdaj drugič.

Ob koncu obiska me je moj sogovornik v svoji mali, nekam samsko razmetani sobi vprašal tudi, kako sem prišel do njih in kako sem sploh zvedel, kje so (»Znanci so mi povedali v Buenos Airesu« – kar je bilo tudi čisto res). Ko sva stopila na dvorišče, je bilo še vedno neprijazno mrzlo, iz oblakov pa je pršilo. V kotu dvorišča je stal jeep in Marjan Bečan se je nasmehnil.

»Stopite noter, vas bom zapeljal na železniško postajo.«

In res me je.

Moj prijazni gostitelj mi tega ni povedal ne naravnost ne po ovinkih, toda vera je bila samo eden izmed razlogov za obstoj internata »Rožmanov zavod« v Adroguu, zakaj tudi tu, tako kot v vseh drugih šolskih ustanovah, ki jih ima slovenska politična emigracija, so vcepljali poleg običajnih tudi nekatere druge vede. Pouka si ni mogoče misliti brez primerne, a sprejemljive in neopazne merice ideološkega

JANEZ ČUČEK

SRAMOTA UMIRA POČASI

SLOVENSKA POLITIČNA EMIGRACIJA

56

prepričevanja, ki ga poenostavljeno lahko takole predstavimo: zadeve v Jugoslaviji ne stojijo dobro, sistem, ki temelji na samoupravljanju in neuvrščenosti ob prisotnosti komunistov, ne more roditi nič dobrega. Zato ga je treba zamenjati.

Vsem, ki bi mi bili pripravljeni oporekati, pa trditi, da si izmišljam, bi za razmislek ponudil samo tiste spominske svečanosti, ki jih vsepovsod po središčih slovenske politične emigracije prirejajo ob dnevih, ko častijo spomin »padlih junakov« in »žrtev«, ki so umrli v boju »za sv proti brezbožnim komunistom«. Ob takih priložnos neba poveličujejo belogardiste, četnike in vse druge, zani pa so pošasti iz pekla, ki so morili nedolžne žr vse to poslušajo otroci očetov in mater emigrantske Ker se zgrinjajo na nekatere svečanosti tudi matere čički (videl sem dovolj fotografij, posnetih na takih nostih in objavljenih v vseh mogočih emigrantskih č sih in revijah), jim dobesedno od mladih nog vce sovraštvo do slovenske družbe današnjih dni. In to njajo tudi in še posebej z mladimi, ki se pripravlj duhovniški poklic.

Nič ni čudno, da so potem duhovniki, ko končajo dobesedno prežeti z ideološkim in političnim odpor vsega, kar prihaja iz Slovenije ali Jugoslavije. Duh so torej dobro pripravljeni ne samo na opravljanje v obredov in na duhovne zadeve, marveč tudi na pos ali če se zdi komu preveč zavito povedano: na po delovanje proti Jugoslaviji. Dober primer za to trdi tudi tako imenovane »slovenske hiše«, poslopja, v k se zbirajo slovenski politični emigranti k duhovn posvetnim zadevam. Tu se sestajajo politikanti in č niki z enakimi smotri in željami ... in kajpak tudi n emigranti, ki nimajo uglednega položaja na hier lestvici, imajo pa željo, da bi slišali slovensko pesem, šali slovensko besedo. Obojega dobijo, kolikor hoč primernimi dodatki.

Najpomembnejši med temi ustanovami, ki zbiraj gentini slovensko politično emigracijo, je »slovensk v ulici Ramon Falcon številka 4158 v Buenos Aires

Ko sem potrkal na velika vhodna vrata ob pl razmeroma široke, pa nekam zapuščene ulice, je ost tiho. Nihče ni odprl, nihče se ni oglasil. Pogledal se kar čednem pročelju približno trideset metrov dolg nadstropne stavbe, pa ni iz nobenega izmed številni nihče gledal. Vse je bilo zapuščeno in tiho. Nekaj tre sem iskal zvonec, s katerim bi obudil koga v notranj ga ni bilo. Naposled sem prijel za kljuko in jo p navzdol. Vdala se je in vrata so se odprla. Pojma imel, kaj bom zagledal na oni strani, ali psa ali obraz drugega. Pa ni bilo nič.

Stopil sem skozi vrata in prišel v nekak preho vodil na dvorišče. Sredi dvorišča je rasla velika pa okoli nje majhen, toda izredno skrbno urejen nasad licami. Na drugi strani dvorišča, nasproti vrat, skozi sem vstopil, je bil vhod v drugo poslopje, ki ga s c bilo mogoče videti.

VAŠA STRAN

PISMA

POZABLJENA VAS

18. februarja smo v Novem edniku objavili pismo krajaov zaselka Nimno, ki je zatavilo vrsto vprašanj krajevi skupnosti Rogaška Slatina, v katero sodi. Pismo je ilo podpisano le z začetniami, torej praktično – anoimno. Četudi je naše trdno tališče, da takšnih pisem ne bjavljamo, smo to pot nareili izjemo, ker je šlo po preoji uredništva resnično za opico žgočih problemov.

KS Rogaška Slatina je pripravila na vprašanja dobrih et tipkanih strani odgovora n v vseh podrobnostih v jem odgovarja na vprašanja rajanov Nimnega in tudi pozarja na nekatere druge goče probleme. Odgovor je reobsežen, da bi ga objavili celoti, povzemamo pa iz jega vse najbolj bistvene gotovitve:

»V naši KS so se sestali redstavniki družbenopolitičnih in samoupravnih organov, člani območnih delecij, ki pokrivajo območje imnega in krajani Nimnega. Kritično smo želeli ugotoviti resničnost navedb v pismu. Ugotovili smo, da so nekatere navedbe resnične, ečina pa ne odgovarja dejanskemu stanju. V uvodu smo prikazali delovanje samoupravnega sistema v KS Rogaška Slatina, ki ga pokriva 8 območnih delegacij, preko dela katerih ugotavljamo interese, potrebe in želje krajanov. Tako nastaja plan dela, ki gre v obravnavo preko lista »Krajan« do slehernega krajana, v vse delovne organizacije, delegacije. Delegati nato poročajo o mnenjih o programu, ga usklajujejo in ga slednjič sprejmejo na skupščini KS. Svet KS pa usklajuje ves potek dela, programe, plane in izvajanje. Ko delegatska skupščina plan del potrdi, pomeni, da ga morajo vsi organi tudi izvajati.

Ugotavljamo pa, da so krajani še premalo zainteresirani za razprave o programu. Zato kasneje prihaja do kritiziranja izvajanja obveznosti. Premalo se torej krajani vključujejo v organiziran način urejanja skupnih interesov v KS. Ljubše jim je, da parcialno iščejo metode mimo vseh ustaljenih norm dogovarjanja, za doseganje največkrat osebnih interesov. V primeru tega pisma se je krajan skril za otroke, da bi na ta način izsilil tisto, kar niso mogli na širšem sestanku, namenjenem oblikovanju plana del v KS.

Nikjer se ne more prikazati, da delovanje vseh struktur v naši KS ne seže v najbolj oddaljene kotičke naše KS. Delo je odprto in vanj se lahko vključujejo vsi. Za takšen sistem dela smo dobili že vrsto pohval in priznanj, potrjujejo jih rezultati, izvedbe programov, število in pomembnost objektov, rezultati referendumov, volitve in podobno. Kritiziramo, da je bilo objavljeno anonimno pismo. Če se vam je v uredništvu vsebina zdela zanimiva, bi morali tudi na drugi strani povprašati o utemeljenosti navedb pisma. Želimo odprte dialoge, diskusije, pa četudi preko javnih občil, saj s tem podružbljamo sistem socialističnega samoupravljanja in krepimo delegatski sistem. Smo pa proti senzacionalističnem prikazovanju stvari. In zdaj nekaj konkretnih odgovorov na zastavljena vprašanja:

Pisec navaja težave glede oddaljenosti vasi od središča, kar otežuje krajanom obiske trgovine, ambulante, šole ipd. To je povsem res, saj je več vasi (Nimno, Gaberce, Kamence, Plat itd.) oddaljenih od središča KS tudi do pet kilometrov. Zaradi tako velike KS je nemogoče v kratkem času zadovoljivo rešiti vso prometno infrastrukturo. Zadovoljivo vzdrževanje ali posodobitev z asfaltiranjem bi terjalo za 36 km lokalnih cest in okoli 60 km nekategoriziranih cest toliko sredstev, da sedanji priliv denarja tega ne omogoča. Ob cestah imamo predvidena vlaganja tudi v druge objekte (šola, kulturni dom, avtobusna postaja, pločniki, obvoznica ...)

In kakšna je cestna povezava z vasjo Nimno? Vas povezujeta dve cesti z Rogaško Slatino. Spodnja, ob Vonarskem jezeru je dolga okoli 5 km, od tega je 3 km asfaltirane, 400 m zelo slabe in 1600 m nove makadamske. Zaradi gradnje druge pregrade jezu Vonarje je 400 m dolg odcep resnično v zelo slabem stanju. KS je že decembra urgirala pri izvajalcu del – Nivoju Celje, zaradi onemogočanja normalnega prehoda oziroma zaradi uničenja dela cestišča. Ker gredo dela h koncu pričakujemo, da bo ta del ceste kmalu urejen.

Druga cestna povezava poteka skozi Brestovec, Kamence, Vinec. Približno polovica celotne trase je asfaltirana, ostali del je makadamski, po izjavi delegatov zadovoljivo vzdrževan.

1980. leta smo pripravljali akcijo za rekonstrukcijo 840 m spodnje ceste. 23, od 26 gospodinjstev se je izjasnilo za uporabnike te ceste. Ko so člani gradbenega odbora zbirali obvezen delež po gospodinjstvih, se je 14 gospodinjstev premislilo, kljub temu pa so krajani prispevali 25.000 din.

Vzdrževanje cest v KS je urejeno po enotnih kriterijih. Stroške vzdrževanja za lokalne ceste financira KS, za nekategorizirane ceste pa krajani – uporabniki sofinancirajo 70 din za kubični meter gramoza. V letih 1978, 79 in 80 smo zagotovili vse zahtevane količine, lani pa 80% zahtevanih količin. V celoti je res, da je gramoz za posipanje nekakovosten. Neuspešno smo si večkrat prizadevali pri dobavitelju Ingradu, kamnolom Rog. Slatina, zagotoviti boljšo kakovost gramoza. Tudi služba pluženja snega ni zadovoljiva.

In zdaj še o šolarjih. Težave so se pričele, ko je bila ukinjena šola pri Sv. Emi, ki je bila krajanom Nimnega najbližje. Po ukinitvi te šole so se starši odločali sami, v katero šolo bodo pošiljali otroke (Rogaška, Pristava, Podčetrtek). Takrat primerne ceste do Rogaške Slatine še ni bilo. Občinska izobraževalna skupnost je organizirala šolski avtobus za šolarje Nimnega v šolo Podčetrtek. Avtobus vozi redno, zamuja le v primeru okvare ali večje snežne plasti. Pa še to. Meja KS ne pomeni delitve otrok v eno ali drugo šolo, saj šolski okoliš ni obvezen. Oddelki v Podčetrtku imajo po 15, v Rogaški Slatini pa tudi po 35 otrok. Z novozgrajeno šolo v Rogaški Slatini pričakujemo eno največjih pridobitev zadnjih 10 let, saj bo rešila prostorsko stisko ter izboljšala učne in delovne pogoje otrok in učiteljev.

Glede nezadovoljstva z javnim prevozom delavcev pa lahko povemo le to, da je organiziran prevoz z avtobusom, ki pripelje s hrvaške strani in skrajšuje delavcem Nimnega polovico poti.

Pisec omenja še nekatere druge težave. Soglašamo, da je v KS še kopica nerešenih problemov, s katerimi se bomo soočali v bližnji prihodnosti. Za njihovo reševanje bo potrebna množična in zavzeta angažiranost vseh v KS. S skupnimi in enotnimi napori bomo hitreje in učinkoviteje reševali probleme celotne KS.«

Predsednik Sveta KS
RUDI KREBS

UREDNIŠTVO:

Kot zapisano, smo odgovor nekoliko skrajšali, celoten odgovor pa je na vpogled v uredništvu in v KS Rogaška Slatina.

Odgovor nedvomno zadovoljivo pojasnjuje stanje v KS in v zaselku Nimno. Zato nam v uredništvu ni jasno, kje je bil »senzacionalizem« v pisanju, ki ga krajevna skupnost očita. Objavili smo pismo krajana, ki opozarja na vrsto nerešenih vprašanj. V mnogočem ste dali krajanom prav in tudi pojasnili vzroke za težave, zato tu senzacionalizma ni bilo, da o tem, kako prav je na javna vprašanja javno odgovarjati, ne izgubljamo besed. V celoti pa se strinjamo s stališčem KS, da je skupne probleme treba reševati demokratično, po utečenih delegatskih poteh in predvsem strpno. Krajevno skupnost naprošamo, da nas obvešča o napredovanju del pri posodabljanju ceste v ta in druge zaselke. Prošnji pridružujemo tudi vprašanje bralca Franca Cestnika iz Negonja pri Rogaški Slatini. Bralec negoduje zaradi ceste iz Zagaja preko Negonja, ki že tri leta čaka na asfaltiranje. Pravi, da manjka le še 300 metrov asfalta in ga zanima, kdaj bo položen. Pravi, da so na cesti takšne jame, da je zelo slabo prevozna, mimovozeči avtomobili pa od nog do glave oškropijo mimoidoče. Za odgovore, ki jih boste še posredovali, že vnaprej hvala.

CIGANI LETIJO V NEBO

V kinu Union je bil ponovno na sporedu film Cigani letijo v nebo, brez dvoma zelo uspel film moldavske proizvodnje, ki je bil uvrščen tudi na beograjski FEST pred leti.

Na žalost pa so ga le redki videli, saj ga v soboto in nedeljo niso več predvajali, čeprav je formalno v reklamnih okencih še bil na sporedu. Pustimo to, da se delavcem Kinopodjetja ni zdelo vredno popraviti sporeda in so s tem zavajali ljudi. Za ljubitelje dobrih filmov je bolj nerazumljivo, kako hitro dobri filmi (včasih manj komercialni) izginejo s sporeda.

Izgovor, da ni bilo na prvi predstavi zadovoljivega obiska, se mi ne zdi dovolj močan za takšen ukrep, ker vsi filmi pač ne morejo imeti zadovoljivega obiska. Popolnoma jasno je tudi, da takšen film zahteva drugačne (zahtevnejše) reklamne prijeme, kakor kakšen seksi ali kung-fu film. Tudi izgovor, da Kinopodjetje v tem času predvaja javno domače filme (mimogrede, ta način pozdravljam), se mi ne zdi zadovoljiv, saj bi lahko poiskali drugo rešitev, če bi hoteli. Upam, da delavci Kinopodjetja Celje ne živijo v utvari, da so s Tednom domačega filma vse opravili! Poleg tega predlagam, da v reklamnih omaricah vedno napišejo termine predvajanja filmov, kar bo nesporazume odpravilo.

Zanima me tudi, kaj o takšnem odnosu do gledalcev meni tov. Stamejčič, ki je napisal dobro priporočilo za film?

R. Z., Celje

PRIPIS:

Bralec opozarja na problem, ki je za vse ljubitelje filmov res aktualen. Primerov bi najbrže lahko našli še več. Podobna, ali še večja krivica se je pripetila pred dnevi dobremu italijanskemu filmu Trije bratje in brižkone bi še lahko naštevali. Pa je vendar v Celju bil sprejet dogovor, da mora Kinopodjetje filme, ki so kakovostni, pa imajo manjši obisk, obdržati na sporedu dalj časa, četudi le v eni predstavi dnevno. Po svoje Kinopodjetje, ki je gospodarska organizacija, odvisna tudi finančno od obiska filmov, razumemo, a do podobnih stvari ne bi smelo prihajati. Sodim pa, da ste v oceni, da se Kinopodjetje izkaže le s Tednom domačega filma v zmoti. Naj le omenim številne akcije, kot so Minifest, Pulj po Pulju, revije posameznih distribucij, filmsko gledališče za odrasle in celoleten spored dvorane Kinogledališča (kinotečni filmi). Kljub temu prosim za odgovor še Kinopodjetje.

BRANKO STAMEJČIČ

ŠE, KAKO DO OTROKA?

Kdor hitro da, dvakrat da, pravijo. V tem primeru pa je tisti, ki je hitro dal, dal nič. V Centru za socialno delo v Celju namreč sploh niso odgovorili na javno zastavljeno vprašanje. Naj poudarim, da ne gre zgolj za odgovor podpisanemu, za osebni odgovor, marveč za odgovor na javno vprašanje.

Torej: Kako to, da morajo jugoslovanski starši na celjskem na otroka za posvojitev čakati tudi do sedem let, francoski zakonski par pa je na celjskem Centru za socialno delo (zakaj ne v kakšnem drugem kraju?) pred leti dobil otroka v enem dnevu?

Bralcem NT ste sicer zapisali, da ste na vprašanje odgovorili v Večeru. Ne glede na to, da bralci NT niso isto kot bralci Večera, pa lahko zatrdim, da v Večeru nisem našel tega odgovora. Mi, prosim, sporočite, kdaj je bil objavljen?

In še o mojem pogovoru z vodilnimi delavci Centra. Pogovarjali smo se o problemu samomorov na celjskem. O tem smo se pogovarjali službeno, ne zasebno, za objavo v Nedeljskem dnevniku. Verjemite mi, da bi vprašanje o posvojitvah zastavil zasebno, če bi me to zanimalo le zasebno. Ker sodim, da gre za pomembno zadevo, ki zagotovo zanima širši krog ljudi, pa sem zastavil vprašanje javno. In danes, spet javno, vprašanje ponavljam z željo, da nanj Center za socialno delo javno tudi odgovori.

PETER KAVALAR,
Na zelenici 9, Celje

OBLJUBE, OBLJUBE, DO KDAJ...

V rubriki Pisma je bil dne 4. 2. objavljen zapis Obljube, obljube, do kdaj, ki smo ga posredovali prebivalci naselja Pešnica, Šentjur pri Celju. Tudi doslej naš problem, ki zadeva ureditev hudourniškega potoka, še ni rešen, niti nismo dobili odgovora pristojnih inšpekcijskih služb. To kaže na dokajšno pasivnost pri urejanju tega vprašanja. Zato prosimo, da inšpekcijski organi občine Šentjur pri Celju na vprašanja odgovorijo čimprej.

UREDNIŠTVO:

Res že več kot dva meseca čakamo na odgovor. Vprašanja smo prvotno naslovili na celjske inšpekcijske organe, ki pa so nas opozorili, da sodi Pešnica v pristojnost skupščine občine Šentjur in njenih inšpekcij. Pozivamo torej te organe, da na zastavljeno zelo konkretno in utemeljeno javno vprašanje nemudoma odgovorijo.

VLJUDNOST NA 988

Brskal sem po telefonskem imeniku SR Slovenije. Potreboval sem telefonsko številko iz Ljubljane. Ker pa je imenik za leto 1982 zelo pomanjkljiv, sem iskal informacijo po telefonu, na številki 988. Klical sem 9. 4. in naletel na zelo prijaznega moškega, ki je bil ta dan dežurni pri informacijah. Ne le prijazen, bil je tudi hiter. Poprosil sem za dve telefonski številki, pa še svinčnika nisem utegnil pripraviti, ko mi je obe številki že povedal. Želim, da ta tovariš in ostali v službi informacij 988 še naprej vestno opravljajo svoje delo.

EVGEN KOROŠEC,
Celje

ttg

Turistična poslovalnica
Celje, Titov trg 1
Telefon 23-448

LETUJTE POCENI
in
BREZ SKRBI

Da bi vam prihranili težave z odločitvijo za kraj in izbiro hotela po primerni ceni ter skrbi s potovanjem, smo vam pripravili 7-dnevni paket počitnic na morju v enem izmed Arenaturistovih hotelov na puljskem področju.

Namestitev bo v objektih B kategorije, in sicer bodo to objekti Verudela, Park, Zlatne stjene, Splendid z depandansami v Pulju in Mutili, v Medulinu in Belvedere v Medulinu.

V katerem izmed objektov boste letovali, vas bomo pismeno obvestili 6 dni pred odhodom.

S kuponom Novega tednika ali Našega časa, dajemo za termine 13. 6., 20. 6. in 27. 6. **200 din popusta po osebi** ter za termina 4. 7. in 11. 7. **200 din popusta po rezervirani sobi.**

OOS, ki za svoje delavce zakupijo termine 13. 6., 20. 6. in 27. 6. odobravamo **10% popusta** na prodajno ceno in **200 din popusta po sobi** za termina 4. 7. in 11. 7. 1982 ter možnost plačila v treh obrokih.

CENA PAKETA:
odrasli 4.800 din po osebi
otroci do 7 let 3.125 din brez lastnega ležišča in sedeža na vlaku
Prvotno našteti popusti ne veljajo za otroke.

ODHODI OB NEDELJAH: 13. 6., 20. 6., 27. 6., 4. 7. in 11. 7. 1982.

Potovali boste s posebnim vlakom iz Titovega Velenja ob 6.20 in iz Celja ob 7. uri zjutraj. Na železniški postaji v Pulju vas bodo pričakali avtobusi, ki vas bodo peljali do vašega hotela. Po sedmih dneh počitka boste iz hotela odpotovali ob 12.30 z avtobusi na železniško postajo in vstopili boste v posebni vlak, ki vas bo odpeljal domov.

V ceno je vključeno: prevoz s posebnim vlakom v obe smeri, 7 polnih penzionov, transferji in organizacija.

Ob prijavi je potrebno vplačati akontacijo 1000 din po osebi, celotno vplačilo pa mora biti izvršeno 14 dni pred odhodom.

STROŠKI ODPOVEDI:

30 dni pred odhodom 100 din; od 22 do 29 dni pred odhodom 15% od cene aranžmaja; od 15 do 21 dni pred odhodom 25% od cene aranžmaja; od 8 do 14 dni 50% od 0 do 7 dni 80% in po odhodu 100% vrednosti aranžmaja.

Tudi v času od 3. 5. do 15. 5. 1982 nudimo tako skupinam kot posameznikom po dogovoru ugodno bivanje v hotelih Pulja in Medulina. Podobne aranžmaje bomo pripravili tudi po 20. 8. 1982.

CAMPISTI POZOR!

V naši poslovalnici vam je na voljo cenik za campinge: Kažela, Medulin, Stoja, Stupice, Runke, Indie, Ribarska koliba, Pomer in Tašalera.

Vse informacije in rezervacije v naši poslovalnici na železniški postaji.

ttg
Vrednost kupona 200 din
LETUJTE POCENI
in
BREZ SKRBI

OBISK V KRAJEVNI SKUPNOSTI BEZINA

VINIČARIJ DOMOVI D

Za trdo in dobro delo Priznanje OF sv

BARBARA, BOGASTVO IZROČILA IN FRANC STOPAR

Cerkev svete Barbare ali, kot pravijo, Barbaro, poznajo stari in mladi iz bližnje in daljne okolice, saj vodi do nje priljubljena izletniška pot, po kateri se odpravljajo vsaj enkrat letno tudi šolski izletniki. Le še redko pa služi cerkev svojemu prvotnemu namenu. Poleg izletnikov obiskujejo grič, s katerega je prijeten razgled po bližnjih in daljnih gričih, dlje od Konjic in Oplotnice, tudi številni Konjičani, ki so si tod zgradili v starih vinčerijah vikende.

Z Barbaro je povezano tudi bogato ljudsko izročilo, ki ga z živo besedo predstavi domačin Franc Stopar, ki mu ne manjka dosti do osmih križev. Takole je povedal:

»Pred kakimi 600 leti je blizu Oplotnice živel graščak, ki mu je zbolela hčerka. Da bi ji izprosil zdravja, se je zaobljubil, da zgradi cerkev, če bo ozdravela. Hči je ozdravela, graščak pa ni pozabil na obljubo. V cerkvi, ki jo je zgradil, so kasneje našli varno zavetje tudi kmetje, ki so bežali pred Turki. Ko je bilo najhujše, je Barbaro zavila črna megla in niso je našli sovražniki.«

Tudi na vprašanje, zakaj se cerkev imenuje ravno po Barbari, ve Franc Stopar odgovor. Zato, ker je zaščitnica rudarjev, tu okoli pa je bilo včasih dosti rudnikov. »Ja, saj se še danes lahko odpraviš kar s košem v gozd po premog. Ne še tako dolgo nazaj pa je bila v okolici vrsta rudnikov črnega premoga. Največji je bil v Brinjevi gori. Že med vojno so ga zaprli. Nekatere pa po njej. So rekli, da se ne splača industrijsko izkopavanje. Tako je vse skupaj zalila voda.«

Prenovljena domačija, kjer danes Franc živi, tudi ni kar tako. »Tu je bila 300 let stara gostilna. Leta 1945 jo je razrušila eksplozija. Njen lastnik Štefan Videčnik je bil predsednik vseh gostilničarjev daleč naokoli in je zapisoval vse, kar se je v teh krajih godilo. Kakšna škoda, da niso njegovi zapiski ohranjeni!« Zdaj, ko kraj ne premore nobene gostilne, se starejši še bolj kot bi se sicer, spominjajo časov, ko je na lipi vihrajoča zastava oznanjala da je v hiši ob njej letna gostilna. Takih točilnic je bilo veliko, saj so kmetje pridelali v vinogradih veliko grozdja, sadja za sadjevec pa tudi ni manjkalo. Pa Franc Stopar, ki je bil vrsto let občinski odbornik za to krajevno skupnost, ki se lahko ponaša z bogatim delom v Kmetijski zadrugi in v različnih odborih, še ni opustil želje po ureditvi gostilne. No, v hiši so prostor uredili – najprej so mislili na trgovino, pa se niso mogli odločiti. Kaže, da pa se za gostilno le bodo.

Bogati spomini ga vežejo tudi na čase Narodno osvobodilne borbe. »Tu je bila glavna pot z Brinjave gore na Tepanjski vrh in Špitalič. V hišah so si partizani in Nemci kar kljuke podajali, še zlasti leta 1944. Nemci so namreč praktično vsak dan prihajali iz Konjic na kontrolo. Je pa dosti domačinov odšlo v partizane, pa tudi brez internacij ni šlo.« Pri tem spomin ne more mimo družine Slemenškovih, samih aktivistov. Vse so internirali v Nemčijo, eden je tam ostal. Hišo so jim zažgali. Daleč v nebo je segal plamen, ki je v prestrašenih očeh otroških gledalcev prižgal živ ogenj, ki potem nikoli več ni ugasnil.

Prav gotovo ni naključje, da bo prav letos ob počastitvi dneva Osvobodilne fronte in praznika dela prejel priznanje Osvobodilne fronte svet krajevne skupnosti Bezina. Ozemlje, prepredeno z vinogradi in gozdovi, njegove griče in doline, kaže očesu, ki se po teh krajih že dolgo ni sprehodilo, spremenjeno, lepo in urejeno podobo. Razpadajoče vinčarije in redke kmečke domove so zamenjali lepo urejeni domovi delavcev in hišice za oddih, med katerimi preostalih dvanajst kmetij skoraj ne opaziš. Ker jih je malo in ker so tudi te urejene. Med njimi vodijo nove poti in ceste in skrite vodovodne cevi, ki so pripeljale vodo do sleherne hiše. Vodnjake, studence in potok Bezinščica, kjer so krajani Bezine, Strtenika in Gabrovnika napajali živino in dobivali vodo za kuho in vse drugo, bodo kmalu pozabili. Ker so znali prijeti za delo, ker je roka pomagala roki, sosed sosedu, ker jih je svet krajevne skupnosti znal združiti v skupni akciji. Česar so se lotili, so naredili. Verjamemo lahko, da bodo tudi začeta dela, kot je na primer nov večnamenski dom, ali načrte, med katerimi je kanalizacija, še ceste in telefon, dokončali. V tem delu konjiške občine žive odločni ljudje, ki vedo, kaj hočejo in kaj potrebujejo, in so se za to pripravljeni tudi boriti, če ne gre drugače. To jim ljudje iz krajev, kjer ne gredo s tako odločnostjo po začrtani poti, znajo tudi očitati. »Pridni smo, pa se naredi,« pravijo sami in to drži.

DOLGA BORBA ZA VODO

Številni in bogati vodni izviri, preobilica vode, ki mestoma po dolini ustvarja prava močvirja in istočasno pomanjkanje vode sta desetletja hodili z roko v roki v teh krajih. Tako kot so rasle nove stavbe, ki so se v zadnjih dvajsetih letih kar podvojile, tako studenci in potoki niso več zadoščali potrebam, še zlasti, ker so velike vode v sušnih mesecih izginile v globine. Cvetoča naselja so potrebovala stalni vodni vir, potrebovala so vodovod.

Že pred desetimi leti so na Gračiču našli večji vodni vir in speljali so ga po ceveh skozi gozdove.

Voda je pritekla, a premalo jo je bilo v sušnih mesecih. Približno polovica krajanov je v sušnih mesecih ostajala brez nje. Najhuje je bilo v Strteniku in Gabrovniku, pa tudi v delu Bezine. S pralnimi stroji takrat skoraj ni bilo mogoče prati, ljudje so vstajali ob dveh ponoči, da so si natočili vode vsaj za najnujnejše potrebe. Tako ni moglo naprej. Spet so iskali izvire in našli so jih na Zlakovem v bistriški občini in jo od tam privedli najprej na Gračič, ki je v krajevni skupnosti Zreče. Kar malo po piratsko so to naredili, a so potem odnose s sosedi in kar sodi zraven, zadovoljivo uredili. To je bilo ogromno delo, saj samo s kopanjem trdemu kamnitemu terenu niso mogli do živega. Potrebno je bilo razstreljevanje, potrebnih je bilo ogromno delovnih ur in rok. Trem kilometrom vodovoda so priključili še podaljšek v nižje ležeče dele Bezine, kjer vode sploh še niso imeli. Danes imajo vode vsi dovolj. Tudi črpalke zanjo niso več potrebne.

BREZ MUJE – NI NIČESAR

Nobena pridobitev Bezinčanom ni padla z neba. Za vse se je bilo treba boriti. Tako je bilo z napeljavo električnega omrežja, ki je v letih 1950–1954 privedlo elektriko k njim, tako je bilo s cestami. Pri napeljavi električnega omrežja se še zdaj spominjajo, kako težko je bilo dobiti žico in koliko dela je bilo treba. Pravo mero iznajdljivosti so pokazali že davno tudi pri urejanju cest. Prvo, ki je povezala Bezino s Slovenskimi Konjicami, so pričeli urejati med vojno. Takrat, ko so kopali strelske jarke, so odvažali material, ki so ga porabili za cesto, pa še plačali so jim, da so to storili.

Danes imajo asfa kilometra ceste od V do Barbare in po 1 k od Bezine na Strte Gabrovnika na Brd pravo ceste, kjer je le še groba asfaltna so pričeli leta 1980, pa so naredili asfalt ki ob tej cesti preb zanjo prispevali po narjev in veliko, ve Upajo, da bodo še cesto prekrili s fin tom, saj bi bila sic na cesti prevelika. Š ste, sredstev, ki so j od krajanov in s k samoprispevkom, š di sredstev, s kateri pomagala občina S Konjice. Krajani s poudarijo razume pomoč občine, saj rendumska sredstv račili že za 300 odst jih pa dobro uporab

Ob dokončanju nja ene ceste pa že srednjeročnem obd faltirati tudi obe m ski cesti v krajevni sti. Čeprav že seda be, pa bodo pote povezave res dobr gramu pa imajo tud sno postajo v spodn Čeprav je Bezina e jo krajani za razliko čijo na zgornjo – n in spodnjo – v dolin

NOV DOM ZA N ŽIVLJENJE

Večnamenska s potrebe krajevne s

Pogled z Barbare na zgornji del Bezine, v ozadj

ZAMENJALI LAVCEV

jevne skupnosti

Franc Rečnik je predsednik sveta krajevne skupnosti, sicer pa je kot večina krajanov zaposlen v Slovenskih Konjicah – v Komunalnem podjetju: »Svet krajevne skupnosti je pri nas gonilna sila, vendar pa je njegovo delo povezano z delom vseh drugih v kraju.«

Konrad Rebrnak je tajnik sveta krajevne skupnosti Bezina, zaposlen je v delovni organizaciji Konus: »Vsega tega, kar smo v zadnjih letih dosegli, ne bi mogli brez čvrstega sodelovanja vseh krajanov, ki poznajo potrebe kraja in so zanje pripravljeni tudi kaj žrtvovati.«

in družbenopolitičnih organizacij v kraju je v tem času največji cilj kraja. V velikosti 14 × 9 metrov so jo že zgradili do tretje faze. Z zbiranjem sredstev in potrebnega gradbenega materiala so pričeli le leta 1978, lani pa so zgradili v celoti s prostovoljnim delom. Ocenjujejo, da je v njej vloženih že 3000 delovnih ur, vsi krajani pa so prispevali po 2000 dinarjev.

Stari dom, pravzaprav viničerijo, ki jo imajo v najemu in jo morajo še letos izprazniti, bo tako nadomestil dom, v katerem bo dvorana s 100 sedeži, prostori za potrebe Ljudske obrambe in družbene samozaščite, pisarna krajevne skupnosti, dvorana za mladino in pomožni prostori. Pričakujejo, da se bodo novi prostori odražali na delu vseh v krajevni skupnosti, zlasti pa mladine in krajevne organizacije SZDL, ki v polnosti ni moglo zaživeti, saj so krajani že naprej vedeli, da za vse v stari stavbi ne bo prostora in na sestanke pogosto niso niti prišli.

ŠE BO TREBA PLJUNITI V ROKE

Delo v krajevni skupnosti je pač nikoli izpeta pesem. Na dobrih petih kvadratnih kilometrih, kjer živi okoli 520 ljudi in med njimi 360 volilcev, na tej zemlji, ki jo obdajajo krajevne skupnosti Vešenik-Brdo, Zreče in Slovenske Konjice ter Malahorna in Pobrež iz bistriške občine, tu dela ne bo zmanjkalo. Bolj se kraj razvija, večje so potrebe. V spodnjem delu Bezine je že toliko hiš, da je kanalizacija nujna, če se žele izogniti nevarnim obolenjem. Telefona v kraju tudi še ni, čeprav si ga marsikdo želi. Zlasti mladi pa imajo bolj skromno željo – žele si malo nogometno igrišče, ki bi jim omogočilo, da bi se pomerili z vrstniki iz drugih krajevnih skupnosti. Vedno večja je tudi želja in potreba po trgovini, če ne tudi po gostinskem lokalu. Gasilci bi se tudi radi razvili iz ene desetine v okviru Civilne zaščite v pravo društvo, pa... Še dobro, da so le 3 kilometre od Slovenskih Konjic, kjer se vključujejo v kulturno in športno življenje. Drugače bi verjetno kljub vsej zagnanosti težko storili vse, kar bi spoznali za svojo potrebo.

MILENA B. POKLIČ

Vse potrebe krajevne skupnosti zaenkrat še rešujejo v najetih prostorih v nekdanji viničariji, kmalu pa jih bodo v novem, večnamenskem domu krajanov.

KDO JE KAJ APRILA 1982

- predsednik sveta krajevne skupnosti je **Franc Rečnik**
- predsednik krajevne organizacije SZDL je **Janez Kolar**
- predsednica osnovne mladinske organizacije, ki združuje 60 mladincev, je **Darinka Sevšek**
- predsednik odbora za splošno ljudsko obrambo je **Jože Petrič**
- gasilce v okviru civilne zaščite vodi **Stanko Košir**
- predsednica krajevne organizacije Rdečega križa, ki se lahko pohvali z dobrim delom, je **Vikica Stopar.**
- najstarejša krajanka je **Marija Goričar** s Strtenika, ki bo 1. septembra dopolnila 93 let, le leto mlajša pa je njena soimenjakinja **Terezija Goričan**
- borci NOB so organizacijsko povezani z organizacijo borcev v Slovenskih Konjicah
- osnovne organizacije Zveze komunistov v Bezini ni

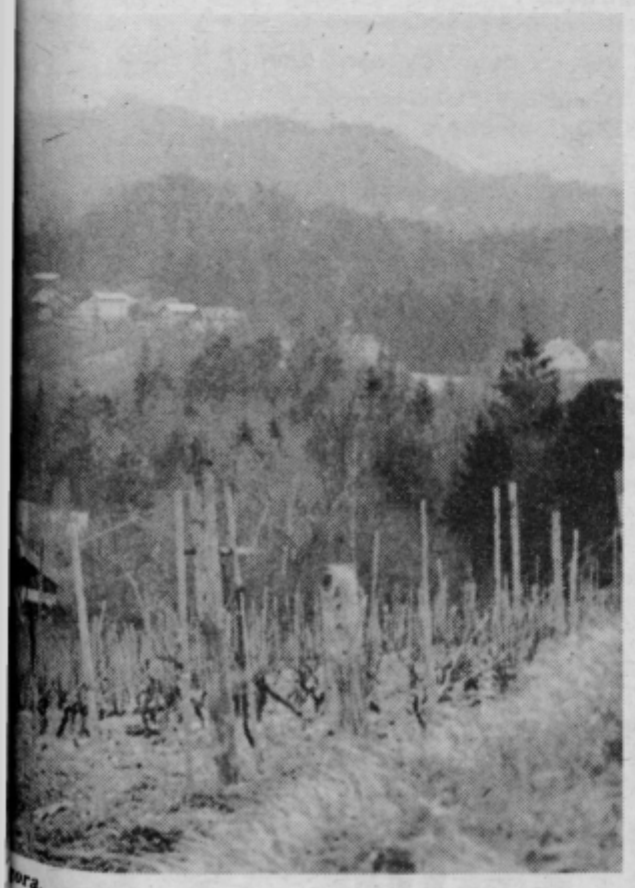

ora.

V zadnje štiri hiše v Bezini, kjer ni bilo dovolj vode, je ta po novih ceveh pritekla prejšnji teden. V dobrih treh dneh, ko so domači krepko zgrabili za delo in ko jim je preko krajevne skupnosti pomagalo še Komunalno podjetje, je bil kilometer novega voda gotov. Ernest Šloser in njegov sosed ter sorodnik Srečko Šloser sta poudarila, da se da vse narediti, če so ljudje složni. Krajevna skupnost je spoznala, da ne morejo brez vode in jim priskočila na pomoč. Tako tudi pranje na izmene ne bo več potrebno, vode bo dovolj za kuho in vse drugo. Spomini na čase, ko si skoraj niso mogli pomagati, saj še studenca ni blizu nobenega, bodo hitro zbledeli.

Terezija Mlakar živi v spodnjem delu Bezine. Številko osem nosi njen dom, ki stoji obdan s celo vrsto novih stanovanjskih hiš. Vedno več je tu ljudi in Terezija ugotavlja, da bo treba hitro urediti kanalizacijo. »Pri nas so tla zamočvirjena, voda zastaja. Nedaleč je tudi ena izmed treh kurjih farm v Bezini. Ni čudno, da je bila pred dvema letoma pri nas prava epidemija zlatenice. Bojimo se, da bi spet izbruhnila. Ko bo še to urejeno, bomo res lahko zadovoljni. Vodo, ki je dolgo nismo imeli, imamo tudi po zaslugi predsednika krajevne skupnosti, cesta je asfaltirana. Če se samo spomnim na oblake prahu, ki so nas prej ovijali! Veliko je že narejenega.

POGORIŠČE V VASI HRASTJE

IZ ČRNEGA DNEVA RASTE NOV DAN

Sreča v nesreči je, če nisi sam

Letošnji 26. marec se je za družino Lipovšek iz vasi Hrastje, ki se dviga nad Loko pri Žusmu, pričel z vsakdanjim jutrom, polnim opravil na kmetiji, končal pa tako tragično, da bo v družini in v kraju ostal zapisan najbolj črno.

Kot vsak delovni dan se je oče in gospodar Jože poslovil od svoje petčlanske družine, še enkrat pogledal v hlev k živini, na katero je silno ponosen in z ljubeznijo navezan in po blatnem kolovozu odšel do avtobusnega postajališča, od tam pa na delovno mesto v Merxovo Pekarno v Štorah. Še malo ni slutil, da se bo moral že čez nekaj ur vrniti domov in se z grozo zazreti v dogorevajoče gospodarsko poslopje.

Nič, čisto nič ni ostalo od njega, razen zoglenih soh in špirovcev, na katerih se je kot po naključju ohranila le letnica 1967. Tedaj je bilo namreč gospodarsko poslopje povsem prenovljeno. Za hip je ostal kot okamenel, medtem ko so prisebni krajani in gasilci z vodo iz bližnjega potoka in vodnjaka brizgali stanovanjsko hišo, ki so jo preteče lizali ognjeni zublji. Potem je priskočil na pomoč, čeprav ni bilo več kaj reševati.

Podrobnosti tega črnega dne je bil sposoben razumeti šele tedaj, ko je dojel, da nihče v nesreči ni bil poškodovan, da je vsa družina ob njem in da je vsaj živini, ki ima na srečo poseben hlev, bilo prizanešeno z najhujšim. Toda šele na pol prespana noč in naslednji dan, ki se je pričel drugače kot ostali, so mu razkrivali kruto spoznanje, da bo odslej življenje na tem prisojnem griču, kjer stoji njegov dom, teklo drugače. Teža skrbi, kako naprej, mu je jela kljuvati srce. Njemu, njegovi ženi Mariji in tudi starejšim otrokom. Najstarejši Jožici je 15 let, Milan jih šteje 13, Roman 11. Sreči, okrogloličen rjavook dečko je star štiri leta. Najbrž je bila njegova otroška zvedavost povod za tragedije, ki je prizadela družino Lipovšek. Kriviti ga, bi bilo krivično. Obsojati ga, bi bilo za njegovo nadaljnje življenje lahko usodno. Izkušnja sama se bo v njem izoblikovala kot svarilo. Nihče od domačih tega ni mogel predvideti in zato tudi njih ne gre obsojati.

Kljub vsemu se je težko sprijazniti s pogoriščem. Pol kmečka, pol proletarska družina, ki nikoli ni živela v izobilju, a kljub vsemu delovna in poštena, je čez noč obubožala skoraj do roba. Ostalo jim je le najnujnejše za življenje. Z gospodarskim poslopjem vred pa je pogorelo vse, kar so potrebovali za obdelovanje zemlje, pa tudi ozimnica, semena za pomladansko setev, vsa oprema za kopalnico, ki so si jo želeli urediti. Mlin za sadje, mlin za žito, mlatilnica, gumi voz, kmečki voz, plug... Vse to je do konca zmaličil ogenj.

Toda treba je živeti dalje. Otroci morajo hoditi v šolo. Družina mora jesti, polja kličejo po posevkih, v majhnem hlevu mukajo tri lepe krave in teliček. Vsak čas se mu bo pridružil še eden. Treba je misliti in živeti za jutri, neoziraje se na tisti nesrečni marec in na vzroke ognjenega zublja. Težak bo boj, a mnogo lažji, ker družina Lipovškovih v tem boju ni osamljena. Od prvega klica na pomoč, ki je prispel do krajevne skupnosti v Loki, so sosedje in krajani stopili družno v boj. To je danes Lipovškovim v veliko oporo, saj bi bili sami dobesedno brezmočni. V tem primeru, kot se je že v mnogih v naši socialistični družbi, se je solidarnost znova zapisala z veliko začetnico. Za vse to danes gospodar Joža in njegovi skoraj nimajo besede. S hvaležnostjo naštevajo imena gasilcev iz Loke, Slivnice in Šentjurja, ki so se odzvali klicu na pomoč, čeprav je dostop do njihovega doma z vso gasilsko opremo nemogoč. Vodo je bilo potrebno vleči iz Voglajne. Če bi stala domačija niže v dolini, če bi bila do nje urejena dovozna cesta, bi se vse drugače zasukalo. Toda medtem ko sta bližnja soseda, Stanko Recko in za njim še Janez Stančič, prispela po bližnjici do prvega telefona v krajevni skupnosti, je ogenj glodal in glodal. Gasilci in krajani so bili potem v najkrajšem možnem času v Hrastju 34 in pričel se je neizprosen boj, ki pa je v tistem času lahko pomenil le še obrambo pred nadaljnjo tragedijo. Preko 400 ljudi si je podajalo roko, vedra z vodo in cevi. Akcija je bila v hipu popolnoma organizirana.

Oranizirana akcija za pomoč družini Lipovšek pa teče vse od tistega prvega trenutka dalje. Brez očitkov in obsodb, brez nepotrebnega pomilovanja, kleno, kakor to znajo storiti in dojemati kmetje, ki jim ni vseeno, kaj bo z zemljo, živino, družino. Kmet iz Babne gore Rudi Povalej je pripeljal seno za živino in nekaj druge hrane, sodelavec Vinko Jazbinšek je organiziral hrano za prašiče in tudi drugi, ki jih Jože, še vedno prizadet zaradi nesreče, ni mogel poimenovati, so se v pravem trenutku znašli na pravem mestu. Tu je še delavski svet TOZD Pekarn, ki mu je nudil denarno pomoč in krmilo za živino, zavarovalnica Triglav, Kmetijski kombinat Šentjur, kjer so mu obljubili posojilo, da se bo lahko izmotal iz težav. Prav gotovo ne bo za prošnjo gluho Gozdno gospodarstvo Podčetrtek, TOZD Boč in morda še druge delovne organizacije, kamor je s pomočjo krajevne skupnosti naslovil prošnje za kredit ali za čimprejšnjo pomoč.

Bolj kot kdajkoli poprej pri Lipovškovih verjamejo, da človek v naši družbi ni osamljen, čeprav navidezno živi osamljen, pač zaradi lege svoje domačije, daleč stran od mestnega hrupa in vsakdanjega utripa svoje krajevne skupnosti. Še posebej na Kozjanskem so zlasti slabe ceste, ceste in poti povod za povsem drugačen način življenja. Vas Hrastje ni nobena izjema. Pot do Lipovškove kmetije zmore traktor le v suhem vremenu. In če je upati, da bo ob skromnem domu zraslo novo gospodarsko poslopje, bo najprej potrebno zgraditi dovozno pot. Prav o tem zdaj razmišljajo v krajevni skupnosti Loka pri Žusmu. Iz svojih pičlih sredstev so za ureditev te poti namenili 20.000 din. Če bi, razmišljajo še dlje, pri Kmetijskem kombinatu lahko omogočili nekaj prevozov, gramozno nahajališče pa je blizu, bi drugi del akcije lahko hitro stekel. Skoraj ni dvoma, da ne bi za krampe in lopate poprijeli bližnji kmetje in krajani, ki so se že do sedaj izkazali za nesebične in Lipovškovim se ne bi bilo treba več bati zime. Tudi sami imajo delovne roke. Pri OK ZSMS Šentjur deluje stalna brigada Miloš Zidanšek, katere brigadirji so se že na mnogih področjih izkazali za uspešne in delovne. Če bo potrebno, bodo prav gotovo z veseljem prišli in Lipovškovi starejši otroci se jim bodo kasneje pridružili še na drugih deloviščih.

Iz tistega črnega, marčevskega dneva bo zrasel nov dan. Toliko lepši zato, ker bo stkan družno in složno.

Tedaj – ob prvi ponovni skupni akciji kličemo nasvidenje!

Tekst in foto:
MATEJA PODJED

Takole je ogenj upepelil gospodarsko poslopje Lipovškovih. Na sliki sta gospodar Jože in štiriletni sinko Sreči.

Za las je manjkalo, da niso ognjeni zublji uničili skromnega doma, za kar gre zahvala gasilcem in sosedom.

KATERO KORUZO BOMO IZBRALI?

V prejšni številki smo na tem mestu objavili del članka dipl. ing. Janeza Luževiča iz pospeševalne službe Živinorejsko veterinarskega zavoda Celje. Danes objavljamo še drugi del istega sestavka, ki se nanaša na izbiro sort in semen koruze.

Poleg primerne sorte vplivajo na višino pridelka še številni drugi dejavniki od priprave zemlje, gnojenja, zaščite pa do sklopa rastlin. Tu pa se še vedno dela največ napak, posevki so še večinoma preredki.

Pomen sklopa si najlažje predstavimo, če upoštevamo, da nam lahko da vsak storž vsaj 0,1 kilograma zrnja oziroma rastlina vsaj 0,5 kilograma silaže. To pa pomeni pri sklopu rastlin 80.000 na hektar (razred 200!) vsaj 8000 kilogramov zrnja ali pa 40 ton silaže.

V strokovnem letaku Pridelajmo več koruze je pod sortnim izborom naveden tudi primeren sklop za posamezne razrede in namene pridelovanja. Naveden je sklop rastlin ne posejanih zrn na hektar, kar predstavlja razliko za približno deset odstotkov.

Kot primer vzemimo sorto BC 28-11 iz razreda 200!

Spodnja meja sklopa za zrnje je 70.000 rastlin na hektar, gornja meja pa 80.000 rastlin na hektar. Podobno je pri silažni koruzi, na primer: razred 200 – zahtevani spodnji sklop je 80.000 rastlin na hektar, lahko pa je do 90.000 rastlin na hektar.

Pri upoštevanju vseh priporočenih ukrepov nam je visok pridelek zrnja ali silaže tudi bolj dosegljiv, ne nazadnje pa nam tudi sortni izbor omogoča izbiro primerne sorte.

JANEZ LUŽEVIČ, dipl. ing. ŽVZ Celje

VABILO BRALCEM!

Pred kratkim se je na tej strani iztekel podlistek Antona Ikovica z naslovom Z ranjenci od Pohorja do Podvolovljeka. Avtor podlistka vabi k sodelovanju bralce Novega tednika, da mu posredujejo nove podatke in mu pišejo o vsem, kar vedo v zvezi z dogodki, ki so bili v podlistku opisani.

Komisija za delovna razmerja pri

TOZD ZA PTT PROMET CELJE

vabi k sodelovanju
delavce za opravljanje del in nalog

dostavljač

Poleg splošnih pogojev morajo kandidati izpolnjevati še naslednje pogoje:
– končana osemletka ali najmanj 6 razredov osnovne šole
– vozniški izpit za vožnjo z mopedom

Kandidati naj vložijo pismene prijave z dokazili v roku 8 dni po objavi na naslov:
KOMISIJA ZA DELOVNA RAZMERJA PRI TOZD ZA PTT PROMET CELJE, Titov trg 9, Celje

DO »Zarja« Petrovče

Komisija za delovna razmerja
TOZD Lesna industrija Petrovče

objavlja
prosta dela in naloge

– Tehnični administrator v TOZD Lesni ind. Petrovče

Pogoj: ESŠ z 2-letno prakso

– več KV delavcev lesne smeri s prakso

Komisija za delovna razmerja
TOZD Kovinoprema Petrovče

objavlja
prosta dela in naloge

– KV ključavničarji – več izvajalcev

Pogoj: poklicna šola kovinske smeri z večletno prakso

Komisija za delovna razmerja
DSSS

– referent prodaje – nabave za TOZD Modno konfekcijo

Pogoj: ESŠ z 2-letno prakso

Nagrajevanje in OD po pravilniku o razporejanju čistega dohodka in delitvi sredstev za OD, nadomestilih OD in drugih osebnih prejemkih delavcev TOZD.

Rok za prijavo je 15 dni na naslov:
DO »Zarja« Petrovče 63301 Petrovče.

O izbiri bomo kandidate obvestili v 30 dneh po končanem sprejemanju prijav.

Obiščite od 30. aprila do 9. maja 1982

GRAŠKI VELESEJEM

PRAVO LETNICO NA SPOMENIK HEROJU

Komandir Šaleške partizanske skupine Miha Pintar-Toledo je padel 3. junija 1942. leta, ko mu je bilo devetindvajset let. Toledo se je že od 1937. leta boril proti fašizmu, v partizane pa je odšel v mesecu avgustu leta 1941.

Dne 2. julija 1953. leta je bil odlikovan z redom narodnega heroja. Po tem junaškem partizanu nosi ime tudi osnovna šola Miha Pintar-Toledo v Titovem Velenju, kjer so mu pred leti, postavili tudi doprsni kip.

Žal pa na njem ni pravilna letnica njegove herojske smrti, kjer piše, da je padel 1. 13. 1942. leta. Skrajni čas je, da se na obeležju vpiše pravi datum.

L. OJSTERŠEK

OBMOČJE – TURIZEM

SKROMNA PROPAGANDA

Jutri redni občni zbor Celjske turistične zveze

Jutri, v petek, 23. t. m., bo v Celju deveti redni občni zbor Celjske turistične zveze, ki je že v osemindvajsetem letu uspešnega delovanja, zlasti pa povezovanja turističnih društev in nosilca številnih akcij za turistično vzgojo prebivalcev, urejanje naselij in varstva okolja, dajanje predlogov in pobud za razvoj turizma, za organiziranje prireditev pa tudi za delo v turistični propagandi in informatiki. Seveda, pa zlasti društva, kjer ni delovnih organizacij s področja gostinstva in turizma, opravljajo še celo vrsto drugih nalog, tudi gospodarskega značaja in so tako v bistvu edini nosilci turističnega razvoja v svojih krajih in njihovih območjih.

Celjska turistična zveza povezuje triintrideset turističnih društev v osmih občinah celjskega območja. Tu delata tudi dve občinski turistični zvezi in to v Mozirju za Gornjo Savinjško dolino ter v Slovenskih Konjicah.

Delo območne turistične zveze je bilo v minuli poslovni dobi uspešno, čeprav se je skoraj ves čas srečevala s finančnimi težavami. Težišče dela je bilo v pomoči in povezovanju, oziroma usklajevanju dela v društvih. Prav zato je zveza imela na sedežih vseh občin z najodgovornejšimi predstavniki skupščin, družbenopolitičnih organizacij in drugimi razgovore o turističnih vprašanjih. Zveza se je močno zavzela za varstvo okolja, za turistično vzgojo prebivalcev in ne nazadnje za informativno službo. Ob vsem tem pa je nenehno ugotavljala in opozarjala, da je območna turistična propaganda preveč skromna in da bi lahko ob bolj povezani in močnejši propagandi dosegli boljši obisk domačih in tujih gostov v naših krajih.

Zveza se je močno zavzela za izvedbo strokovnih izletov, prav tako za uveljavitev turističnih poti.

Celjska turistična zveza je tista, ki nenehno opozarja, da razdrobljenost v gostinski dejavnosti ne vodi nikamor. Budno je spremljala razvoj novih naložb, opozarjala na dobre in slabe strani te dejavnosti in ugotavljala, da nadaljnji razvoj turizma na celjskem območju ni odvisen samo od urejenih cest, objektov in drugega, marveč še bolj od kakovosti storitev, sposobnih in zavzetih kadrov, močnejše propagande in še česa.

Turizem na kmetih je bil vsaj doslej, razen v mozirski in konjiški občini, deležen premajhne pozornosti, čeprav gre za dejavnost, ki je v bistvu glede na naložbe najcenejša in ki jo ljudje, gostje, tudi najbolj iščejo.

Veliko pobud za razmišljanje in ukrepe dajejo tudi podatki o številu nočitev na Celjskem, predvsem pa ugotovitev, da število nočitev tujih gostov upada že nekaj let zapovrstjo.

Z vsemi temi in seveda še številnimi drugimi ugotovitvami, vprašanji in problemi prihaja Celjska turistična zveza na svoj redni obračun dela.

M. BOŽIČ

SLOVENIJALES
STILLES
Tovarna stilnega pohištva in notranje opreme
SEVNICA

VABI K SODELOVANJU

1. Diplomirane ekonomiste
2. Diplomirane inženirje lesarstva
3. Inženirje lesarstva
4. Mizarje

ki želijo sodelovati:
– pri organiziranju in usmerjanju proizvodnje serijskega stilnega masivnega pohištva in notranje opreme po naročilu,
– vodenje poslovnih in komercialnih procesov.

Vse zainteresirane vabimo, da nas pokličete na številko (068) 81-100, 81-101, 81-105, 81-134 ali pa nas obiščete v Sevnici, Savska c. 13.

ŠENTJUR

NASTOPILI SO IPAVCI

Znova pod vodstvom Edija Goršiča

Vsakoletni koncert moškega pevskega zbora »Skladateljev Ipavcev« postaja v pravem pomenu besede pričakovani kulturni dogodek kraja.

Zborovodja Edi Goršič, ki je lansko jesen po presledku dveh let ponovno prevzel vodstvo zbora, je koncertni program sestavil tako, da je bil všeč pevcem in publiki. Pretežni del programa je zajel novo zborovsko literaturo iz objektivnih razlogov pa je moral poseči tudi po arhivskih skladbah, kar poslušalstva ni prav nič motilo; saj je lepa pesem, ki je lepo zapeta, vedno dobro sprejeta.

Harmonično zelo prijetna Gobčeva pesem »Smo fantje«, ki je bila prva na programu, je ustvarila med pevci in poslušalci pravo koncertno temperaturo. Sledili sta dve zahtevnejši Mirkovi skladbi, od katerih je »Na trgu« intonančno zelo zahtevna, kar pa je zbor brezhibno izdelal. Zelo lepo sta izzveneli Adamičevi skladbi »Kregata se baba in devojka« in »Lucipeter ban«, za kateri je zborovodja ubral pravi ritem. G. Ipavčevi pesmi »Na ples« in »Dve otvi« sta bili zelo dobro sprejeti.

Drugi del sporeda je poleg umetnih pesmi obsegel še nekaj ljudsko poantiranih skladb, ki jih je zbor 37 pevcev zvečine mladih grl podal na primerni umetniški višini. Rutina zborovodje, daljši pevski staž dobršnega dela pevcev z redno strokovno vadbo, sta privedli zbor do sigurne intonacije in popolnejše dikcije.

Igralec SNG Celje Borut Alujevič je med posameznimi skladbami z domiselnim ljudskim blagom popestril spored.

ERNEST REČNIK

LAŠKI ZDRAVILIŠKI PARK

ZASAJENIH 88 DREVES

V akciji sodeluje celo mesto

Prestavitev ceste Celje-Laško bolj k železnici je precej povečala površino laškega zdraviliškega parka, ki se razteza od zdraviliških stavb do kulturnega doma »Dušana Poženela«.

Zasaditev je bila tako in tako potrebna, zato je ideja o Titovem spominskem parku, prav tu padla na plodna tla. Vemo, da se v Jugoslaviji množijo primeri zasaditve 88 dreves v spomin na Tita bodisi v parkovni izvedbi, bodisi kot sprehajalni gozdič ali kot drevored. Gre za akcijo, ki naj oživi zelene površine blizu strnjenih bivališč.

Dopolnitev zdraviliškega parka v Laškem z 88 drevesi v dolgi raztegnjeni vrsti ob glavni prometnici, naj simbolizira 88 Titovih let plodnega življenja. Drevesa so že posajena, zdaj urejajo travniške površine in novo sprehajalno pot, ki bo potekala v senci teh dreves (večinoma so posebna vrsta javorja). V akciji s prostovoljnim delom sodeluje poleg članov zdraviliškega kolektiva še šolska mladina, na tak ali drugačen način pa vse delovne organizacije v Laškem, posebno delovno akcijo pa za to nalogo dobi mladinska organizacija.

Otvoritev, pravzaprav zaključek del bo nekje okoli Dneva mladosti, najbrž s kulturno prireditvijo na prostem, dokončno pa bo Titu posvečen del parka urejen takrat, ko bo dokončano tudi spominsko obeležje na njegovem začetku, zlasti pa, ko bodo drevesa zrasla, polepšala okolje in nudila zavetje s senco v poletni pripeki.

EC

Ljubljanska banka
Splošna banka Celje

KDOR VARČUJE, SI SREČO KUJE

Številke imajo svojo govorico. Takšno in drugačno. V njih se skriva delo, mnogi napori, uspehi in še kaj. Številke govorijo o življenju, ki ga živimo, o delu, ki ga opravljamo, o rezultatih, ki jih dosegamo. Tako tudi številke, ki posegajo na izredno pomembno področje delovanja Ljubljanske banke Splošne banke Celje, na področje stanja sredstev, ki jih delovni ljudje in občani zaupajo v hranilnih vlogah ali najrazličnejših računih in drugih postavkah tej celjski temeljni banki Ljubljanske banke. V teh številkah je tudi zaupanje delovnih ljudi in občanov do svoje banke.

Številke ob koncu prvega tromesečja letos govorijo, da so skupna sredstva občanov v Ljubljanski banki Splošni banki Celje v primerjavi s koncem lanskega leta večja za 9,7 odstotka ali za 445.427,000 dinarjev. Ta skupen podatek velja tako za dinarska kot devizna sredstva. V tem, ko so skupna sredstva zadnji dan lanskega leta znašala 4,588.619,000 dinarjev so bila 31. marca letos že 5,034.046,000 dinarjev. V tem porastu je na dinarska sredstva odpadlo 356,843.000 ter na devizna sredstva 88,584.000 dinarjev. To je torej porast, ki velja za prve tri mesece letošnjega leta.

Čeprav porasta deviznih sredstev ne kaže podcenjevati, je vendarle očiten prirastek dinarskih sredstev. Tako so se sredstva na tekočih računih povečala v prvem tremesečju letos in v primerjavi s koncem lanskega leta za 35,204.000 dinarjev. To so tista sredstva, ki govorijo, da občani in delovni ljudje vse bolj osvajajo brezgotovinsko poslovanje, da postaja poslovanje s čeki vsakodnevno opravilo in še kaj, da so tekoči računi v resnici zrcalo zdajšnjega, modernega časa.

Največji porast sredstev občanov pa je bil dosežen pri hranilnih vlogah. Samo kratkoročne vloge, tiste na vpogled, so se v prvih treh mesecih letos povečale za 228,727.000 dinarjev. Izreden je nadalje podatek, da so se vezane hranilne vloge povečale za 10%, oziroma za 14,038.000 dinarjev. Višje obrestne mere, ki so začele veljati v tem času, so naletele pri varčevalcih na velik odmev. Tako veljajo od prvega marca letos dalje za vloge, vezane na 13 mesecev 11% obresti, za vloge na 24 mesecev 13% in za vloge, vezane na 37 mesecev 15% obresti. Dolgoročna sredstva, vezane hranilne vloge, dobivajo zlasti zaradi višjih obrestnih mer vse večjo veljavo.

Tako nam te številke med drugim še govorijo, da so akcije kolektiva Ljubljanske banke Splošne banke Celje rodile lepe rezultate, da propaganda denarnega varčevanja dosega svoje cilje in da so na koncu koncev vse te številke tudi rezultat stalnih in nekajletnih akcij Ljubljanske banke Splošne banke Celje na področju varčevanja. Te številke so tudi rezultat nakazovanja osebnih dohodkov in pokojnin na hranilne knjižice, so rezultat dela med mladimi varčevalci v vrtcih, osnovnih in srednjih šolah, so rezultat nakazovanja štipendij na hranilne knjižice in še in še.

ZA LEPŠO RESEVNO

Spominski park na Resevni, kjer sta pokopana borca Cvetka Jerinova in Dušan Lah, dobiva novo podobo. Akcije so se skupaj lotili predstavniki mladine, borci, planinskega društva in še nekaterih delovnih organizacij. Do. 1. maja bodo v spominskem parku zasadili več drevesc.

Ureditev ceste na Resevno pa bodo prevzeli brigadirji. Komunalno cestna skupnost in obe krajevni skupnosti, Šentjur center in okolica, in sicer v mesecu juliju.

MP

RUDARJI ŠOLARJEM

Ob koncu lanskega leta je zasebna gostilničarka KAROLINA GRAČNER iz Radeč povabila na prijateljski obisk skupino rudarjev, ki so dosegli velik uspeh – prvič v več kot stoletni zgodovini so uspeli nakopati preko pet milijonov ton premoga. To sodelovanje pa se nadaljuje in predstavniki osnovne organizacije sindikata DSSS v DO RLV so znova obiskali Karolino Gračner, pot pa podaljšali še do osnovne šole v Svibnem, kjer so tamkajšnjim šolarjem podarili lepo knjižno zbirko, med katero so bile tudi knjige o nastanku in razvoju rudarstva na Slovenskem. Ob tej priložnosti je tudi stekel pogovor med učenci in rudarji. Prijetna oblika sodelovanja!

TV

DRUŠTVO ANTON TANC GOSTUJE

Po uspeli in odzivni prireditvi v Zdravilišču Laško, se člani kulturnega društva Anton Tanc iz Marijagradca pripravljajo na naslednja gostovanja. V soboto zvečer bodo s šopkom narodnih pesmi, plesov in viž nastopili v kulturnem domu Svobode v Zidanem mostu, v ponedeljek pa v prevzgojnem domu za mladoletnike v Radečah. Na teh prireditvah se bodo predstavili z deli tudi likovniki-amaterji, člani društva Anton Tanc.

M. A.

JAVNA RADIJSKA ODDAJA V ZREČAH

IZ KORENIN RASTE MLADA PESEM

Z Emonino trgovsko hišo Maximarket in Kovaško industrijo UNIOR

Da živa beseda, da glasba, da domača pesem v Zrečah doživlja nove vzpone, je pokazala javna radijska oddaja, ki jo je pripravilo uredništvo Novega tednika in Radia Celje v petek v kulturnem domu v Zrečah. Mladi in malo manj mladi Zrečani so s svojimi nastopi dokazali, da na močnih kulturnih koreninah kraja brstijo obetavni poganjki, pa naj bo beseda o dveh osnovnošolcih Marjanu Matjažu ali Rajku Hrovatu, o Ženskem pevskem zboru, o ansamblu Comet, humoristu Bertlu Kapunu ali harmonikarju in klarinetistu Avguštinu Hrovatu in Antonu Celcerju. Skupaj z Ivom Mojzerjem in Vokali so poslušalcem ustvarili prijeten večer, ki so ga v nedeljo spremljali tudi poslušalci pri radijskih sprejemnikih.

Tudi predstavnika pokroviteljev oddaje – Emonine blagovnice v Zrečah in največje delovne organizacije v kraju Uniorja, sta poslušalcem v dvorani in pri radijskih sprejemnikih govorila o temah, ki niso pomembne le za njihove delovne organizacije. Dobra založenost blagovnice v Zrečah je rešila vrsto potreb in težav kraja in njegove širše okolice, pomen športno-rekreacijskega centra, ki ga na Rogli razvija Unior, pa že daleč presega občinske meje. Za prihodnost obetavna smučarska sezona letos na Rogli še ni končana, pa so že sredi priprav na poletje in na novo zimo.

Pokrovitelja sta skupno z Novim tednikom in Radiom Celje nagradila tudi pogumne in vedre Zrečanke, ki so sodelovale v nagradni igri, ki jo je tako kot oddajo vodil novinar Janez Vedenik. Zaradi skrbnega izbora gostov, pri katerem ima velike zasluge prosvetno društvo Svoboda Zreče, to tudi ni bila težka naloga.

Javno radijsko oddajo v Zrečah sta omogočili Emonina Blagovnica v kraju in delovna organizacija Unior. Z njunima predstavnikoma – Ivanom Jelenkom, ki je vodja blagovnice in Lojzko Šprajčevo, vodjo splošno kadrovskega sektorja v Uniorju, se je pogovarjala Milena Brečko-Poklič.

Rajko Hrovat je učenec 7. b razreda osnovne šole Borisa Vinterja v Zrečah, predstavil pa je svoj domači kraj. Z jasno in zvenečo besedo, ki je poslušalcem pričarala njegove lepote, bogato preteklost in smele korake v današnjem času. Pravi, da bi rad bil novinar. Beseda mu živo teče – zakaj ne!

Ivo Mojzer je zaradi priljubljenosti pri poslušalcih zabavne glasbe pogosto gost javnih radijskih oddaj. V Zrečah so ga spremljali člani ansambla Vokali. V teh dneh pa bo izšla tudi nova mala plošča in kaseta, ki bo ljubitelje zabavne glasbe in Iva Mojzerja gotovo razveselila.

Bertla Kapuna domačini bolj poznajo kot humorista Jerneja. Med cvetkami iz občine je povedal tudi tole: »Mi Zrečani ne moremo razumeti Ljubljančanov, Celjanov pa Mariborčanov, da se toliko ženejo in trošijo družbena sredstva za nekakšne obvoznice. K nam naj pridejo pogledat. Glavno cesto smo speljali skozi najbolj gosto naseljen kraj.«

Ansambel Comet vodi Marjan Skaza, z brati pa je začel igrati in prepevati, ko so bili vsi še otroci. Z leti jih veselje do narodno-zabavne glasbe ni zapustilo, tako da so si pridobili že številne ljubitelje.

Harmonikar Avguštin Hrovat iz Ljubnice pri Vitanju in klarinetist Anton Celcer iz Oplotnice sta tako kot navadno na ohcetih tokrat razveselila poslušalce v Zrečah. Z veselimi in poskočnimi vižami, ki jih imata najraje.

Ženski pevski zbor se je z ubrano slovensko ljudsko pesmijo tokrat predstavil pod vodstvom nekdanje dirigentke zbora Vilme Ceglarjeve. Njihov sedanji dirigent je bil zadržan, kar pa pevk ni odvrnilo od nastopa. Poslušalci so jim bili za to hvaležni.

Marjan Matavž je kljub mladim letom pravo glasbeno odkritje Zreč. Na oddaji se je predstavil s pesmijo Moj kraj, za katero je sam napisal melodijo in besedilo.

Hmezad Notranja trgovina
TOK Mega

Komisija za delovna razmerja objavlja naslednja dela in naloge

1. **samostojna komercialna dela**
2. **referent za kooperacijo**

Pogoji:
Pod 1. Končana višja komercialna šola in 3 leta ustreznih delovnih izkušenj. Poskusno delo 3 mesece.
Pod 2. Končana srednješolska izobrazba tehnične smeri in 2 leti ustreznih delovnih izkušenj. Poskusno delo 2 meseca.

Pismene prijave z dokazili o izpolnjevanju pogojev pošljite kadrovski službi Hmezad Notranja trgovina Žalec, Celjska cesta 7, v roku 15 dni po objavi.

TEKSTILNA TOVARNA PREBOLD

ponovno vabi k sodelovanju in želi sprejeti na delo sodelavce naslednjih profilov

1. **DIPLOMIRANI INŽENIR TEKSTILNE TEHNOLOGIJE**
2. **DIPLOMIRANI INŽENIR KEMIJE**
3. **DIPLOMIRANI EKONOMIST**

Vabimo vse, ki se zanimate in imate veselje delati na razvojnem, tehnološkem, proizvodnem področju ter v strokovnih službah na komercialnem, izvoznem in plansko analitskem področju; tudi če ste še brez delovnih izkušenj.

Razporeditev k delom in nalogam po dogovoru.

Morda boste prav v naši delovni organizaciji našli delo na delovnem področju, ki vas posebej zanima in veseli, mi pa vam nudimo možnost dobrega osebnega dohodka in strokovnega izpopolnjevanja ter napredovanja.

Delovno razmerje se sklepa za nedoločen čas s polnim delovnim časom. Poskusno delo traja tri mesece.

4. **KUHARICE IN DRUGD OSEBJE ZA DELO V POČITNIŠKIH DOMOVIH**

Dela in naloge se opravljajo v času od junija do vključno septembra v Počitniških domovih Piran in Biograd na moru, po končanem letovanju pa je možna zaposlitev v Tekstilni tovarni Prebold, tudi v obratu družbene prehrane.

Rok prijave za vsa prosta dela in naloge je 15 dni po objavi odn. do zasedbe del in nalog.

Izbor kandidatov bo opravljen v roku 30 dni po poteku roka za prijavo. O izbiri bodo kandidati obveščeni v roku 30 dni po zaključku postopka za izbiro.

Pismene prijave z dokazili o izpolnjevanju pogojev pošljite na naslov Tekstilna tovarna Prebold – 63312 Prebold.

tim tovarna izolacijskega materiala r. o., laško

TOZD ESOT

Z željo, da bi uresničili zastavljene cilje, vabimo vse, ki izpolnjujejo pogoje in bi se bili pripravljeni resno vključiti v naš delovni proces, da se prijavijo na razpisana dela in naloge

1. **5 MONTERJEV I. in II.**
Pogoji:
– monter centralne kurjave ali vodovodni instalater
– starost nad 18 let
– zaželjene delovne izkušnje

2. **3 KLJUČAVNIČARJEV**
Pogoji:
– poklicna šola kovinske smeri
– starost nad 18 let

3. **MIZARJA**
Pogoji:
– poklicna šola lesarske smeri
– zaželjene delovne izkušnje

4. **2 pomožnih delavcev**
Pogoj:
– končana osnovna šola

Delo združujemo za nedoločen čas s polnim delovnim časom in 3-mesečnim poskusnim delom.

Vsi, ki bi se radi podrobneje seznanili z nalogami in pogoji dela, se lahko osebno zglasijo v kadrovski službi TIM Laško, Rečica 17 ali pa pokličejo po telefonu 730–700.

Prijave z dokazili o izpolnjevanju pogojev sprejemamo 15 dni po objavi na naslov:
Kadrovsko-socialna služba, TIM Laško, Rečica 17.

O izbiri bomo kandidate obvestili v 15 dneh po končanem zbiranju ponudb.

SKLADIŠČNO TRANSPORTNI CENTER CELJE

MED NAJBOLJŠIMI V JUGOSLAVIJI

Pa tudi na vrhu v produktivnosti, akumulaciji in dohodku na zaposlenega

Čeprav smo na širšem celjskem območju v zadnjih letih prelili veliko navadnega in tiskarskega črnila o pomenu, smislu in ciljih ter ekonomskih učinkih integralnega transporta, je večina tega ostala le na papirju. Vsekakor bodo ostrejše gospodarske in poslovne razmere prisilile naše združeno delo, da bo ob preučevanju transportnih, skladiščnih in ostalih stroškov – ki jih veliko od njih ponavadi zmečejo kar med režijske – krenilo korak naprej v sodobno organiziran pretok in skladiščenje blaga.

Skladiščni transportni center Celje sodi med večje tovrstne centre v Jugoslaviji in se vse bolj uspešno vključuje v reprodukcijske verige združenega dela proizvodnje pri zagotavljanju nemotene oskrbe z reprodukcijskimi materiali in razdeljevanju končnih izdelkov. Prav sedaj urejajo poseben izvozni oddelek v carinskem skladišču, zaradi lani dokončane investicije v halo B pa se tudi že lahko pohvalijo, da so pretvorili samo lani okrog 68.000 ton blaga. Fizični obseg pretovora se je še posebej povečal pri domačem blagu – 1980. leta je tega bilo 41.000 ton, lani 45.000 ton, letošnji načrti so še večji. Pri tem je potrebno poudariti, da ne predvidevajo nobenih večjih naložb v tem srednjeročnem obdobju, razen če odštejemo nabavo koridorja (šotora), regalov za bolj racionalno izkoriščanje skladiščnega prostora in hitrejši pretok blaga ter nekaj sodobnejše mehanizacije. Sicer pa bodo poskušali poslovati z »inštrumenti« stabilizacije: ob približno enakem številu 65 zaposlenih z boljšo organizacijo dela, še večjo produktivnostjo in boljšim izkoriščanjem 22.000 kvadratnih metrov bruto pokritih skladiščnih površin in 3500 kvadratnih metrov odprtih skladiščnih površin.

Na vsak način so želje in ambicije tega pretežno mladega delovnega kolektiva v združevanju vseh transportnih poslovalnic, pa ne zaradi monopolističnih namer, ampak zaradi kakovostnega pretoka blaga, manjših skladiščno-transportnih stroškov, kajti po mnogih tovarniških in tozdovskih dvoriščih se potika veliko blaga, izdelkov, ki so ogroženi v svojem fizičnem obstoju.

V ta namen analizirajo blagovne skupine in količine, prevozne zmogljivosti, dnevne in mesečne potrebe delovnih organizacij po skladiščnih površinah, da bi si ustvarili čim bolj realno podobo, v katere in iz katerih smeri se gibljejo blagovni, transportni tokovi.

Izpopolnitev informacijskega sistema s pomočjo računalniške obdelave je naslednja stopnja v njihovih prizadevanjih, saj bomo morali slej ko prej imeti na širšem celjskem območju točen in ažuren pregled nad potrebami transportno-skladiščne »predelave« blaga.

Pri sodelovanju se dobro povezujejo z nekaterimi večjimi delovnimi organizacijami, kot so Aero, Emo, Gorenje, Steklarna Hrastnik, RŠC Titovo Velenje. Za primerjavo kaže omeniti, da je v njihovi transportno-skladiščni poslovni igri okrog 60 poslovnih partnerjev, med njimi trije špediterji, ki nase vežejo še kakšnih 300 kupcev.

Skladiščno transportni center Celje je tudi med najaktivnejšimi v skupini za promet in zveze pri Gospodarski zbornici Jugoslavije, še posebej v podskupini za pristanišča in skladišča. Prav v tej skupini po zadnjih podatkih prednjačijo v Jugoslaviji po produktivnosti, akumulativnosti in dohodku na zaposlenega. Takšni rezultati pa jih obvezujejo tudi za naprej.

Nova skladiščna hala B je naložbena pridobitev lanskega leta, za katero so združevali sredstva Aero, Gorenje, EMO, Toper in direkcija za zvezne rezerve.

V skladišču bodo vpeljali nekaj nove tehnologije z nabavo regalov, v katerih bo paletizirano blago, zlasti večjega obsega. Na fotografiji je Aerovo blago.

SOZD merx CELJE
Trgovska delovna organizacija
»TEKO«
63000 Celje, Gubčeva 2

Prodajalna MELODIJA, Cankarjeva ul. 4, Celje

Bogata izbira:
– glasbil
– notnega materiala
– plošč in kaset
– akustičnih aparatov

MIRAN SATTLER

PALČEK, ROKE KVIŠKU!

1

Leta 1947 so na Štajerskem strašile nekatere bande – same so se imenovale »križarska vojska«. Po dokumentih o njihovem delovanju in o tem, kako jih je ljudstvo zatrlo, je napisana naša pripoved. Nekateri udeleženci in kraji imajo drugačna imena, kar pa bistveno ne vpliva na opis posameznih prizorov in resničnost takratnih dogodkov.

1

Dan pred prvim majem tisočdevetstosedeminštirideset sta patrulja KNOJ(Korpus narodne obrambe) in milica obkolili hišo v vasi Zaglaj pri Ponikvi.

Hiša je bila kmečka, pritlikava. Z dvema okencema je gledala v obsežen, zanemarjen sadovnjak. Ta stran je bila na medlem jutranjem soncu, druga postavljena v mračno senco. Nad hišo, hlevom in kaščo je bil stkan prozoren mrak, ki ga naraščajoča svetloba tega zadnjega aprilskega dne ni mogla pregnati.

V hiši so bili trije križarji, ki so se zadnji teden prikazovali v nekaterih vaseh. Patrulja je bila prepričana, da je ujela vse tri.

»Vdajte se!« je zakričal komandir. Brzostrelko je nameril v enega od oken. »Vdajte se, obkoljeni ste!«

Patrulja je držala na muhi vse izhode iz hiše. Nikogar ni bilo slišati. Nato se je s treskom odprlo okno, v katerega šipe se je lovilo največ svetlobe. Najprej je skozenj priletela pištola. Nemška valterica. Po tem saržerji. Štirje. Drug za drugim. In nazadnje brzostrelka.

Spet je vse utihnilo. Nakar so zaškripala vrata. Z rokama nad glavo je stopil čez prag hiše Anton. Naredil je pet korakov in obstal.

Komandir je zakričal:

»Kje sta pajdaša?«

»Sinoči sta odšla. Sam sem!«

»Lažeš!«

Knojevci so iz vseh strani stekli proti hiši. Anton je govoril resnico. Miloša in Palčka ni bilo.

»Kdaj, hudiča, sta lahko izginila?« se je jezil komandir in se sovražno zazrl v ujetega križarja Antona.

»Rekla sta, da pojdeta proti Sljemenu!«

Komandir je zaklel:

»... mater!« Pljunil je. »Desetarji, zbor!«

Komandir je določil miličnika, naj ujetnika odpeljeta na postajo v drugo vas, drugima dvema pa ukazal, naj stražita bajto in streljata na slehernega, ki bi se pokazal in se na poziv ne ustavil. Ostalim je ukazal: »Za menoj, v kolono! Smer Sljeme!«

Kolona knojevcev je izginila po stezi v gozdu. Miličnika pred hišo sta si prižgala cigareti. Puški sta imela malomarno vrženi čez ramena.

2

Pod sadovnjakom, na robu, kjer se je zemlja prevesila v globok jarek, sta ležala križarja Miloš in Palček ter napeto gledala, kaj se dogaja okoli hiše. Sinoči ju je nekaj prijelo in odšla sta. Brez težav. Antonu sta rekla, če ju do jutra ne bo, se dobijo čez dan na Sljemenu. Nameravali so »ponagajati« tistim mladincem, ki so v nekaterih vaseh pripravljali kresove za prvi maj.

Opolnoči sta potrkala na osamljeni kmetiji. Pri Jozlu. Obvestil ju je, da je na poteh v okolici precej vojaštva, povsod oprezujejo miličniki.

»Ne nastavljajta se vendar tod okoli!«

»Kaj pa Anton?« je vprašal Palček.

»Ponj morava! Hudiči se najbrž niso namenili naravnost v Zaglaj!«

Odhitela sta nazaj proti vasi. Upala sta, da bosta prespala pri ženskah, zdaj pa imata babe! Znoj se jima je cedil po vratu. Ura je bila okoli dveh. Palček se je nenadoma ustavil. Miloš, je tudi obstal kot ukopan, saj je bil napet kot struna in pazljiv na vsak šum.

Palček je počasi počepnil. Z roko je pokazal Milošu, da je nekaj spredaj. Tudi drugi križar je počepnil. Prisluškovala sta v temo. Pred njima precej daleč je bilo slišati enakomerne korake.

»Kolona!«

»Patrulja!« je zašepetal Palček. »Stran od tod!«

Miloš ga je zadržal. Nekaj časa sta še čepela, nato pa, korak za korakom, se ritensko umikala, dokler nista prišla do večjega drevesa. Potihem sta se ulegla in se oddahnila.

»Kaj bo z Antonom?« je vprašal čez čas Palček.

Miloš je molčal. Glasno si je dihal v rokav.

Šlo je za glavo. Zakaj bi mislila na Antonovo! Se bo že znašel!

Palček je predlagal:

»Tukaj ne smeva ostati. Sonce bo hitro vzšlo. Kreniva za patruljo! Druge ne bo za njo! Na njenem repu bova varna. Poglejva, kaj bi se dalo storiti z Antonom!«

»Rine v kotel z vrelim oljem!« je siknil Miloš.

»Ne v kotel, ampak na njegov rob. Če je položaj takšen, je v bližini kotla najbolj varno. Izkušnja iz partizanov! Tam te nihče ne pričakuje.«

»V tem je nekaj, ampak počakajva! Tudi tukaj, kjer sva, je rob kotla!«

Palček je utihnil. Miloš je bil vodja. Naslonil se je na brzostrelko. Spomnil se je včerajšnjih besed. Kaže, da jih je res že nekaj. Križarska vojska! Na vseh koncih poka zaradi njih. Na začetku meseca, so pripovedovali kmetje, so padli v njihovo zasedo bratje Borovnik. Štirje njihovi so jih pričakali. Zvečer so se bratje vračali s partijskega sestanka. Iz vseh cevi so užgali po njih. Potem so se naglo umaknili. Ne vem, zakaj so jo tako hitro popihali, je pomislil Palček. Igrali so na presenečenje, to dosegli, niso ga pa do kraja izkoristili. Po prvih rafalih bi jih morali znova »pošpricati«, ne pa se umakniti! Tako so jih učili v partizanih. Križarji pa so najbrž mislili, da imajo tudi bratje brzostrelke. Ko so pred tedni streljali na enega od njih, je ustrelil nazaj. Pri drugem napadu, iz zasede, so samo enega ranili. Pezdetje! Odpeljali so ga v bolnišnico. Z Milošem bosta morala paziti.

Palček je občutil, kako se mu je jel spanec obešati na veke. Ozrl se je proti Milošu. Ležal je vznak in imel na široko odprte oči.

»Zaspan sem!« je povedal Palček.

»Spet v nepravem času!« je odgovoril Miloš, ki se ni premaknil. »Noč je za spanje! Mar te niso tako učili? Zdaj se pa že dani!«

»Navadil sem se spati čez dan, ker ponoči delam. Kaj češ, narobe svet!«

»Danes tudi čez dan ne bova spala, če želiva še tlačiti ta narobe svet!«

»Kaj bova storila?«

NAGRADNO KRIŽANKO VAM POKLANJA ŽIČNA CELJE

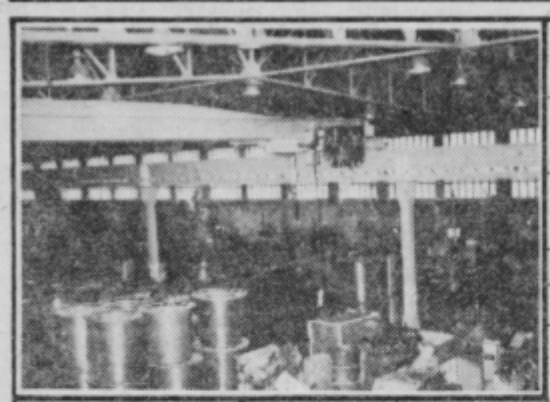

							SESTAVA JEV	BRŠLJANU SORODNA LEPOTNA RASTLINA	STROJ ZA ZEMELJSKA DELA	POLDRAG KAMEN	POSVETILO	OLIVNO ZELEN MINERAL	PRIRODA, NATURA	ŽIČNA CELJE	IGRALEC SHARIFF	SLABO DESTILIR. ŽGANJE	OSKRBNIK OROŽJA	PREBIVALKA J. AMER. REPUBLIKE	ŽUŽELKA, KI PIČI
							KRALJEST. NRITVIH, PEKEL							RUDARSKO MESTO OB KRIVAJI V BOSNI				V	
							REDKEJŠE Ž. IME			H				ROMUNSKO IME ZA REKO MARES		U			
							MESTO V MAROKU							BESEDA BREZ NAGLASA					
							REČICA PRI LJUBLJANI							JAUŠEVEC					
							P						A					E	STARA DOBA PRAVEKA
ŽIČNA CELJE			OSNOVNA MERA	STARA RIMSKA PROVINCA	SEVERNO AMERIŠKA ROPARSKA RIBA	ŠIRJAVA / NEKDANJA SOVJETSKA ORGANIZ.				PTIČ BREZ PERUTI / CVETNI PRAH					SLED NA VODI / MELODIJA, NAPEV				
ŽIČNA CELJE	PISEC KAPOR	ZNAK ENAKOSTI / MUSLIM. POGLAVAR				Č			DRŽAVA S PREKOPOM / ITALIJANSKI DENAR							ČAPKOVA DRAMA / NARODNI MAGAZIN			
OROŽJE S KATERIM IZSTRELJUJEMO MINE												RUSKI VLADARSKI NASLOV	FRANCOSKI DEPARTMA / ANTON ČEHOV		I		ERNEST HAECKEL / PERZIJSKI KRALJ		
VITKA SRBSKA SMREKA								ULICA V ZAGREBU / KRANJ						FIŽOLOVKA, PREKLA	R				
GUBEC							IZDELOVAL. OBLEK							ŽIČNA CELJE	RISAR MUSTER				
PRILOGA K JEDEM	O					ŽIČNA CELJE	VAŽNA VOJAŠKA NAPRAVA						ŽIČNA		RIŽEVO ŽGANJE				

NAGRADNI RAZPIS

1. nagrada 300 din
2. nagrada 200 din
3. nagrada 100 din

Pri žrebu bomo upoštevali le pravilne rešitve, pošljite jih najkasneje do ponedeljka, 26. 4. 1982 do 9. ure. Rešene križanke lahko prinesete tudj osebno, na vhodnih vratih je poštni nabiralnik. Na kuverto napišite -NAGRADNA KRIŽANKA- in svoj točni naslov.

REŠITEV NAGRADNE KRIŽANKE »AVTO CELJE« CELJE

Vodoravno: VBOD, AM, LAPAD, AKANT, ERATO, VSE ZA AVTO, ILO, PORI, REŠK, IB, NASER, NO, NA, TVARINA, KARAMELA, ALS, ERAR, EROTOMAN, EPANAFORA, POMEN, OCENJENOST, ADANA, SANJAVOST.

IZID ŽRABANJA

1. nagrado 300 din. prejme: Roza Huš, Vojkova 4, 6300 Celje
2. nagrado 200 din prejme: Jožica Kresnik, 63220 Štore 128
3. nagrado 100 din prejme: Alojz Peteko, Zabukovica 81, 63302 Griže

Nagrajencem iskreno čestitamo!
Nagrade boste prejeli po pošti.

Klub »V« iz Titovega Velenja
vas vabi na

OGLED IN DEMONSTRACIJO

opreme za vodne športe
vodilnih slovenskih izdelovalcev,
ki bo ob Plevelovem jezeru pri Titovem Velenju
v soboto, 24. aprila, od 11. ure naprej

in

SPRETNOSTNO REGATO

z jadralnimi deskami
Prijave pred štartom
Zmagovalca obeh spolov prejmeta lepi nagradi
Regata bo na Plevelovem jezeru pri Titovem Velenju
v soboto, 24. aprila, ob 14. uri

ter

VELIKI PLES

ljubiteljev vodnih športov, jadranja na deskah in smučanja v Rdeči dvorani v Titovem Velenju v soboto, 24. aprila, ob 20. uri
izbrana hrana in pijača
surf in ski točilni pult
predstavitev najboljših jugoslovanskih jadralcev
pogovor z znanimi smučarskimi delavci
modna revija
nastop plesnega kluba z latinskoameriškimi plesi
nastop skupine jadralcev na deskah
multivizija
žrebanje vstopnic
izbor najlepših moških in ženskih nog
in še marsikaj ob dobri glasbi
Preživimo skupaj prijetno noč!
Predprodaja vstopnic v Turistični agenciji Rdeče dvorane, Titovo Velenje, po 150 dinarjev. V KOPALKAH VSTOP PROST!

ljubljanska banka
Splošna banka Celje

Vi sami odločate o vrednosti svojega denarja. S premišljenim varčevanjem in vezavo svojih prihrankov lahko dobite več. Ljubljanska banka Splošna banka Celje obrestuje vezane hranilne vloge z novimi višjimi obrestnimi merami:

- *za vezavo na 13 mesecev 11%*
- *za vezavo na 24 mesecev 13%*
- *za vezavo na 37 mesecev 15%*

AMADEUS POROČA

Ena in ena je dve in nikoli ne bo drugače. To mi je zadnjič goreče zagotavljal nek zdomec in mi s tem hotel reči, da bo odslej varčeval le še z devizami. Tri leta je namreč varčeval dinarčke za novo hišo in ko je mislil, da je kupček dovolj velik, je pričel z gradnjo. Vsa akcija pa je obstala pri nakupu kopalne kadi, za kaj več pa ni bilo denarja. Kupček je res vsak dan večji, a je njegova vrednost vsak dan manjša...

GOLOB PISMONOŠA

11

Piše in riše: JELKO PETERNELJ

ROKOMETNI POKAL JUGOSLAVIJE

PRVOLIGAŠ NA KOLENIH

Odlična igra mlade ekipe Aera Celje

V soboto je prišlo v športno dvorano Golovec le nekaj več kot 450 gledalcev, ki so bili »prepričani«, da bodo pomlajeni domačini, v tem srečanju namreč ni igral poškodovani Vlado Bojović, sigurno izgubili proti Proleterju iz Zrenjanina, prvoligašu ali ekipi, ki je lani izločila prav Celjane na ponovni poti v I. A zvezno ligo in se medtem tudi močno okrepila.

Toda vsa ta dejstva in znani gostje kot so državni reprezentantje Rnić, Aleksić in Vučković niso bili dovolj močni, da bi premagali tokrat izredno razpoloženo ekipo Aera. Vse od prve minute so narekovali tempo in lepo je bilo gledati, kako je dirignet Polde Kalin pošiljal v boj Iveziča (pokazal je svojo najboljšo igro v zadnjih letih), Ščureka in Praznika. Tu pa sta bila še izvrstna Kleč in Manček, ki sta s svojimi mičnimi udarci rušila obrambo gostov.

S takšno igro v napadu in odlično obrambo so Celjani že sredi prvega polčasa vodili 9:5, do odmora pa povečali prednost na 28:20. Še smo pričakovali, da se bodo gostje v nadaljevanju le zbrali. Toda ob hitri in poletni igri domačinov to niso mogli. Skratka bili so do tal poraženi. Deset minut pred koncem je bil rezultat že tako visok, da so zaigrali v moštvu Aera mlajši igralci. Ti so sicer prednost nekoliko izgubili, toda kljub temu je ostala zmaga čista 30:26 (18:12).

Strelci za Aero Kleč 7, Ivezić in Ščurek 6, Kalin 2, Praznik in Manček 4 ter Doberšek 1 zadetek.

S tem uspehom so se Celjani uvrstili v četrtfinale, ki bo v sredo 28. aprila. Nasprotnik Aeru še ni znan.

IZJAVE PO TEKMI

Vojislav Malešević, trener Zrenjanina: »To je zaslužena zmaga pomlajene ekipe Aera! Naši igralci so v začetku preveč podcenjevali »današnje« Celjane in dobili lepo lekcijo. Pozneje, ko so hoteli storiti kaj več pa niso niti mogli, kajti Aero je bil znatno boljši. Celjanom želimo še več uspeha v pokalu.«

Slobodan Mišković, trener Aera:« Ko bi naši fantje zaigrali tako tudi v prvenstvu bi bili sigurno še vedno na prvem mestu. Tako pa v borbi za točke igrajo v nekakšnem krču, v srečanjih proti prvoligašem pa se sprostijo in pokažejo svojo pravo vrednost.«

Milovan Tomić, vratar Aera: »Tokrat je zmagal rokomet in prava ekipa ter ne tako kot lani, ko sta sodnika Hrstić in Vuksanović »prikrojila« zmagovalca in prvoligaša. Zato smo tudi pokazali javnosti, kako krivično smo lani izpadli v borbi za I. A ligo.«

Polde Kalin, Aero: »Danes smo prav vsi zaigrali zelo dobro. Bila je to povezana igra in tudi mlajši so dodali svoj delež. Zmaga nad ekipo iz I. lige, ki je na visokem četrtem mestu, je velik uspeh za vse nas rokometaše.«

J. K.

NAJBOLJŠA IRMA KUKOVIČ

Finale najbolj množičnega strelskega tekmovanja pri nas za zlato puščico je bilo tokrat v Slovenskih Konjicah. Nastopili so vsi najboljši, ki so na predhodnih tekmovanjih izpolnili normo. Sodelovalo je več kot 20 tisoč strelcev, normo je izpolnil 101 strelec, v Konjicah pa jih je nastopilo 93.

Strelci s širšega celjskega območja tokrat niso bili tako uspešni, kot prejšnja leta, ko so celo osvajali zlato puščico. Tokrat je bila najboljša mlada strelka iz Slovenskih Konjic IRMA KUKOVIČ, ki je nastreljala 549 krogov, s tem pa zaostala za zmagovalcem za dvanajst krogov.

TV

UGNALE PRVAKINJE

V predzadnjem kolu SKL so Celjanke pripravile presenečenje, kakršnega že lep čas nismo doživeli, kajti na domačem igrišču so premagale košarkarice Mengša 60:59, ki sicer že imajo zagotovljen letošnji naslov republiških prvakinj in pot v višji tekmovalni razred.

Ves čas je bila igra dokaj enakovredna, kar dokazuje tudi rezultat prvega polčasa 31:31. V drugem delu so gostje s svojo višinsko premočjo in s spretnostjo Pirnatove nekajkrat povedle, a jim to za zmago le ni zadostovalo. Košarkarice Libele so se jim prizadevno upirale, saj so si cilj – novi dve točki – zastavile že prejšnji teden po zmagi nad Dravo. Tokrat se je pri domačinkah zlasti izkazala Cencljeva, ki je tako upravičila svoje mesto v slovenski kadetski reprezentanci, kjer ji soigralke s trenerjem Subotičem želijo čim več uspešnih nastopov za barve naše republike.

Strelke za Libelo: Kozelj 14, Pibernik 6, Božič 2, Cerjak 16 in Cencelj 22.

JANA BOŽIČ

COMET TRETJI

Rogaška je izgubila na Jesenicah po podaljških 73:67, medtem ko je Comet v Konjicah po podaljških premagal Maribor 76:68. Pred zadnjim kolom je Comet na odličnem tretjem mestu, Rogaška je peta, Libela pa kljub zmagi nad novimi prvakinjami deveta. Pari zadnjega kola: Comet mora na težko pot k novemu prvaku Mengšu, Rogaška bo igrala doma proti vedno neugodnim Senožečam, Libela pa mora v Novo mesto, kjer po zadnjih igrah lahko tudi preseneti. Seveda z zmago! Tako bo končan ženski republiški košarkarski ples, kjer bi z ekipami s celjskega območja lahko ob malce več sreči imeli tudi več uspeha. Osnova je, to pa bo treba izkoristiti v prihodnji sezoni.

TV

GOL PRIZNAN PO TREH MINUTAH!

Lokalni derbi v Območni mladinski nogometni ligi C skupina je dobila ekipa Žalca proti Sigmi Vransko 2:1.

Drugi – zmagoviti gol – pa je bil dosežen po »čudni« poti.

Sodnik Mile Ilić iz Šoštanja je piskal ofside na račun napada (ali obrambe, kakor hočete!) Žalca in žoga se je za tem znašla v golu. Sodnik pa je pokazal na točko, kjer je bil storjen ofside. S strani domačinov (Žalčanov in še koga!) je prišlo do pregovarjanja in ugovarjanja (morda celo groženj?) in je sodnik po TREH (3) minutah gol priznal, tudi odpiskal konec tekme ter jo popihal v slačilnico. Čudno...

MILAN BRIŠNIK

SMUČARSKO SKAKALNA PRIREDITEV V BRASLOVČAH

Smučarska skakalna sekcija v Braslovčah (zdaj združena z bližnjim Andražem) dosega iz leta v leto vse boljše rezultate. Iz Savinjsko – Štajerskega področja se je tako že uspela prebiti v sam vrh slovenskih in tudi jugoslovanskih ekip v smučarskih skokih. Veliko delajo pri urejevanju skakalnic pod Dobrovljami, še več pa delajo z mladimi skakalci, ki jih na tistem področju ne manjka.

Tako bo jutri v Braslovčah zaključni smučarsko skakalni praznik! Zbrali se bodo ob 17. uri v prostorih Krajevne skupnosti, kamor so vabljeni vsi ljubitelji smučanja, še zlasti smučarskih skokov. Najprej bo krajši kulturni program ter pogovor o načrtih za smučarske skoke v Savinjski dolini in na Štajerskem. Sledila bo proglasitev najboljših v zadnji sezoni. O tem pripoveduje eden izmed največjih entuziastov za smučarske skoke v Braslovčah JOŽE OBLAK:

»To, da bomo organizirali zaključno prireditev najboljših slovenskih smučarjev skakalcev, je za nas veliko priznanje. Pokal v skokih za letošnjo sezono v SR Sloveniji je osvojil Bogdan Norčič, drugi je bil Brane Benedik in tretji Bogdan Globočnik.«

Kje pa so Ulaga, Bajc, Tepeš, Lotrič...

»Za slovenski pokal so štele domače prireditve! Vsi, ki ste jih omenili, pa so več potovali po mednarodnih tekmah.«

Pa ekipe?

»Pri nas bo razglasitev najboljših ekip v jugoslovanskem merilu. Zmagal je Triglav Kranj pred Ilirijo Ljubljana, Jesenicami, na odlično četrto ekipno mesto v zveznem merilu pa se je uvrstil naš klub združen pod imenom Braslovče – Andraž.«

Smatrate to za uspeh?

»To je enkraten uspeh in glede na naše delo, upamo, da bo prihodnjo sezono še bolje.«

Pripravljate še kakšna presenečenja za srečanje v Braslovčah?

»Smučarska zveza Slovenije bo podelila priznanja najzaslužnejšim smučarskim delavcem na Štajerskem, TKS Žalec pa pripravlja »100-metrsko značko« za Janeza Tanjška, našega člana in državnega reprezentanta, ker je letos v Planici preskočil 100 m (točno 106 m).«

Vaše želje ob tem srečanju?

»Prav gotovo bomo med drugim ponovno spregovorili o plastični skakalnici, saj si brez nje ne moremo predstavljati nadaljnjega razvoja in pa naša želja je, da si jutrišnjo prireditev ogleda čimveč domačinov.«

TONE VRABL

NA KRATKO

FRENKOV MEMORIAL

Tudi XVIII. Frenkov memorial v namiznem tenisu v organizaciji Partizan Gaberje Celje in pod pokroviteljstvom Zdravstvenega centra Celje je v telovadnici Posebne šole Ivanke Uranjekove popolnoma uspel. Zbralo se je okoli 200 tekmovalcev iz številnih krajev Slovenije. Najboljši: pri pionirjih je zmagal Ferme (OŠ V. Vlahović), pri pionirkah Kovačeva (OŠ Vojnik), pri mladincih Leskovšek (Gimnazija) in pri mladinkah Jurše (TŠC). Mlajši člani: 1. Milovanović (MB), 3. Mlinar, 4. Lorger (oba Žalec), 5. Turk in 6. Lobe (oba Celje), 7. Hrapot (Laško) in 8. Podpečan (Celje).

St. člani: 1. Petronijević (MB), 6. Zadravec (Titovo Velenje) in 8. Doberšek (Celje). Ml. članice: 1. Ništević (Ljubljana), od 4. do 8. mesta pa so bile Celjanke Kozar, Zupanec, Špeglič, Potočnik in Bornšek. St. članice: 1. LJUBA PODBREŽNIK (Celje), 3. Rudnik (Šmartno ob Paki), 5. do 8. Rosina, Zili, Tominc in Trebičnik (vse Celje).

Veterani: 1. Podobnik (Ljubljana), 4. Končan (Celje, 7. Golob (Žalec) in 8. Leben (Celje).

Tudi ta prireditev je bila lep prispevek k celotnemu programu Partizan Gaberje za letošnje leto »90 prireditev za 90 let rojstva tovariša Tita«!

METOD TREBIČNIK

SOVIČ IN URISEK PRVAKA!

V Žalcu je bilo v organizaciji Društva prijateljev mladine in ŠK Žalec regijsko prvenstvo za pionirje in pionirke, kjer je nastopilo 22 tekmovalcev. Med mlajšimi pionirji so bili najboljši ZLATKO BENČIČ (Titovo Velenje) pred ROBIJEM ROGLOM (Žalec) in Milošem Kužnerjem (Celje), med ml. pionirkami je slavila BOJANA DOLER (Žalec) pred Sergijo Cokan in Sonjo Krajnc (obe Celje), med st. pionirji je zmagal JOŽE SOVIČ (Tit. Velenje) pred SANDIJEM ŠKOFLEKOM (Žalec) in Emilom Huseljo (Tit. Velenje), medtem ko je med starejšimi pionirkami slavila SUZANA URISEK pred MARTINO PAINKRET (obe Žalec) in Branko Gregorc (Mozirje). Celjsko regijo bodo na republiškem prvenstvu v Ilirski bistrici zastopali: Suzana Urisek, Martina Painkret, Jože Sovič, Sandi Škoflek, Emil Huselja in Dušan Brinovec.

FRANC BRINOVEC

FRANC PEŠEC ZMAGAL V ZABOKU

V Zaboku so v počastitev letošnjega praznika Dneva jugoslovanskih železničarjev pripravili brzoturnir, kjer je nastopilo 22 šahistov. Tekmovanje je bilo izredno kvalitetno, saj so nastopili tudi šahisti z višjimi naslovi. Zmagal je Celjan FRANC PEŠEC, ki je v devetnajstih dvobojih kar osemnajstkrat zmagal in samo enkrat izgubil. Drugi Celjan Janez Pešec je osvojil dvanajsto mesto. Čestitamo!

TV

DRŽAVNI PRVAKI DRUGI V REPUBLIKI

Košarkarji kadeti celjske Libele so nastopili v finalu republiškega prvenstva v Ljubljani.

Nastopile so štiri ekipe – po dve najboljši iz vzhodne in zahodne lige. Celjani (letošnji kadetski državni prvaki!) so v prvem srečanju komaj premagali Šenčur – Triglav Kranj 85:83 (51:44, v finalu pa visoko izgubili z ljubljansko Ilirijo 93:66 (44:25). Trener Rudi Jerič je po osvojitvi drugega mesta v republiki izjavil: »Ekipa tokrat ni bila v formi, sicer pa je za tako mlade tekmovalce težko doseči dva vrhunca v sezoni. Državni prvaki smo, žal v republiki pa samo drugi. Slabi smo tokrat bili, drugega vzroka ni.«

Drugo mesto v Sloveniji za kadete v košarki so osvojili: Ulaga (v prvi tekmi je dal 14 in v drugi 4 koše), Govc (6, 8), Polutnik (27, 18), Benčina (4, 2), Turk (23, 18), Urbanija (11, 4), Martič (0, 8), Radošević (0, 2), Hudina, Fink, Žvižej in Cvikl. Najboljša igralca v sicer »razpeti« ekipi sta bila Polutnik in Turk. Vseeno pa je tudi drugo mesto lep uspeh generacije, ki v celjski košarki še veliko obeta. Samo, da se ne bo razšla...

TV

KMETIJSKA ZADRUGA CELJE ZE VOJNIK

RAZPISUJE

JAVNO LICITACIJO

za prodajo rabljenih osnovnih sredstev

– strojna uta
– stavba svinjak

Vrednost, oziroma izklicna cena navedenih osnovnih sredstev namenjenih za prodajo, se nahaja na upravi ZE Vojnik, Celjska cesta 3.

Licitacija osnovnih sredstev bo v sredo 5. 5. 1982 s pričetkom ob 9. uri na sedežu ZE Vojnik, Celjska cesta 3.

STRELCI V BRASLOVČAH

V Braslovčah je bilo izbirno tekmovanje občine Žalec v streljanju z vojaško puško, kjer je nastopilo kar 68 strelcev iz vseh osmih občinskih strelskih družin. Rezultati: 1. JANEZ KRAJNC (SD Šempeter) 40 krogov od 50 možnih, 2. MILAN KVEDER (SD Liboje) 38, 3. KARL KRIŽNIK (SD Vransko) 38, 4. JANEZ ŠMIGOC, 5. KONRAD MARČINKO (oba SD Braslovče) po 36 krogov itd. Normo 25 krogov je izpolnilo 29 strelcev.

V nedeljo bo na vojaškem strelišču v Braslovčah še ekipno prvenstvo. Začetek ob 8. uri zjutraj!

DRAGO GREŠAK

JOŽE MESAREC PRVI

Na prvi dirki za državno prvenstvo v novi sezoni je na Reki nastopila tudi ekipa članov AMD Šlander iz Celja. Največji uspeh je dosegel JOŽE MESAREC, ki je v kategoriji »nacionalni razred« osvojil prvo mesto in tako že takoj v začetku napovedal nov pohod proti lanskemu naslovu, ko je postal državni prvak. V kategoriji 100 ccm je bil ALOJZ PREK drugi in ALEŠ PEPEL (lani še mladinec!) peti. Pri mladincih je PETER ŠKOF osvojil 10. mesto. Ekipno so bili tokrat Celjani nekoliko slabši, saj niso imeli predstavnika v kategoriji 125 ccm ter so zato osvojili šele peto mesto. Koncem tega tedna bo prva dirka v kartingu na poligonu v Celju (Ljubečna) za naslov republiškega prvaka.

JOŽE KUZMA

DODATEK Z DRUGE STRANI

V XV. kolu Območne mladinske lige C skupina je Žalec po boljši igri doma premagal Sigmo Vransko 2:1. Zadetke so dosegli za Žalec Kotnik in Zupanc ter za Vransko Natek. Tekmo je z NAPAKAMI sodil MILE ILIĆ iz Šoštanja, ki je goste oškodoval za drugi prejeti gol.

Pari prihodnjega kola: ELKROJ – Proleterec, Partizan – Brežice, ŠOŠTANJ – KLADIVAR, Kisovec Zagorje – ŽALEC in SIGMA VRANSKO – ŠMARTNO, medtem ko bo Fužinar prost.

JOŽE GROBELNIK

TENIS V ŽALCU IN TITOVEM VELENJU

Na širšem celjskem območju so se odločili za drugačnejšo obliko tekmovanja v tenisu, ki postaja vse bolj popularen. Tako se je pred dnevi šest ekip najprej pomerilo v Titovem Velenju (zmagala je ekipa Velenja pred Slovenskimi Konjicami in Trbovljami) in Žalcu (zmagala ekipa Celja pred Žalcem in Rogaško Slatino), finalni del pa so odigrali v Žalcu. V finalu je Celje premagalo Titovo Velenje 3:0 in Slovenske Konjice Žalec 2:1. Končni vrstni red: Celje, Titovo Velenje, Slov. Konjice, Žalec, medtem ko sta si peto in šesto mesto razdelila Rogaška Slatina in Trbovlje. Maja se bo začela regijska liga v tenisu, kjer bo nastopilo vseh šest ekip.

ZORAN VUČER

HMEZAD PREMAGAL KOVINARJA

Tekmovanje v moški regijski kegljaški ligi Celja postaja iz kola v kolo bolj zanimivo. Zlasti je odprto vprašanje drugega mesta, pa čeravno so v 13. kolu kegljači Hmezada dosegli lep uspeh z zmago nad Kovinarjem v gosteh. Rezultat tega derbija je namreč bil Kovinar 5133 in Hmezad 5190.

V ostalih srečanjih so bili doseženi naslednji rezultati: Konus – Radeče 4969:4889, Prebold – Moste 4728:4626, Ingrad – Celje 5227:5368 in Šoštanj – Dobrna 5219:4951.

Vrstni red po 13. kolu:

Celje 24 točk, Hmezad 18, Ingrad, Kovinar in Šoštanj vsi po 16, Prebold 14, Konus 8, Dobrna 6, Radeče 4 in Moste 2 točki.

JK

»STEKLENE« NAGRADE V TRI KRAJE

V naši šahovski nagradni igri (že 27!) je bil znova priljubljeni gost Vojo Djinovski, sicer direktor Steklarne Boris Kidrič v Rogaški Slatini, poleg rednega dela pa tudi vseskozi velik ljubitelj raznovrstnega športa. Je edini, ki je v vsej šahovski igri sodeloval že tretjič in upamo, da bo tako tudi v prihodnje. Še več: želimo si več takšnih, kot je Vojo Djinovski!

Ob obisku je tudi izžrebal tri pravilne odgovore izmed tistih – seveda – ki ste sodelovali v 27. igri. Lepe kristalne nagrade bodo odpotovale v kar tri kraje:

3. nagrada: KLEMEN TERBOVC, Škapinova 1, Celje, 63000,
2. nagrada: ŠTEFKA ŠTARKEL, Gotovlje 150, Šempeter, 63311 in
1. nagrada: JURE NAPOTNIK, Bezena pri Rušah, Ruše, 62342!

Vsi nagrajenci (čestitamo!) lahko dvignete nagrade v našem uredništvu, saj veste, kako je dragoceno steklovino pošiljati po pošti...

TV

ŠAHOVSKA NAGRADNA IGRA 28

Veliki šahovski mojstri so poznani tudi po tem, da so napisali šahovske knjige ter učbenike. Eden izmed spodaj omenjene trojice naših velemojstrov je napisal knjigo »ŠAH ZA VSAKOGAR«! Kdo je to?

SVETOZAR GLIGORIĆ DRAŽEN MAROVIĆ BRUNO PARMA

Pravilni odgovor obkrožite, kupon izrežite in nalepite na dopisnico ter vse skupaj z vašim naslovom pošljite na naše uredništvo do najkasneje 10. maja. TOKRAT NAGRAJUJE – PRVIČ IN NE ZADNJIČ – TOVARNA LAHKE OBUTVE TOLO ŠENTJUR!

Samoupravna stanovanjska skupnost občine Celje (v nadaljnem besedilu: stanovanjska skupnost) v skladu s Samoupravnim sporazumom o temeljih plana za obdobje 1981–85 in 9. členu Pravilnika o kreditiranju iz sredstev vzajemnosti (Uradni list SR Slovenije štev. 9/82) objavlja

RAZPIS

za posojila iz združenih sredstev vzajemnosti v skupnem znesku	**145,000.000**
1. Posojila OZD za nakup stanovanj	101.000.000
2. Posojila za nakup stanovanj v zasebni lasti	14,000.000
3. Posojila za usmerjeno zadružno gradnjo	8,000.000
4. Posojila za gradnjo stanov. objektov v zasebni lasti	14,000.000
5. Posojila za prenovo stanovanj in stan. hiš v zasebni lasti	8,000.000

I. KREDITIRANJE GRADNJE IN NAKUPA STANOVANJ V DRUŽBENI LASTI

OZD lahko uveljavijo pravico do posojila pod naslednjimi pogoji:

– da izpolnjujejo obveznosti iz združevanja sredstev vzajemnosti v dogovorjenem roku in obsegu, razen tistih, katerim je pristojni organ stanovanjske skupnosti odložil obveznost plačila,

– da niso začasno sposobne oblikovati dovolj sredstev v skladu skupne porabe za planirani obseg stanovanjske graditve (izjava),

– da imajo sprejete srednjeročne in letne plane kadrov in stanovanjske gradnje, usklajene s Samoupravnim sporazumom o temeljih plana SSS,

– da imajo sprejete samoupravne splošne akte o osnovah in merilih za reševanje stanovanjskih vprašanj delavcev, usklajene z Zakonom o stanovanjskem gospodarstvu in družbenim dogovorom o skupnih osnovah za zagotavljanje in usklajevanje samoupravnih družbenoekonomskih odnosov na področju stanovanjskega gospodarstva v SR Sloveniji,

– da imajo sprejeto prioritetno listo pričakovalcev stanovanj,

– da gradijo ali kupujejo stanovanja v okviru programa stanovanjske graditve stanovanjske skupnosti in sprejetih sprejetih standardov v občini,

– da imajo zagotovljena sredstva za lastno udeležbo.

Lastna udeležba za pridobitev posojil znaša najmanj 30% od vrednosti stanovanja po pogodbi, posojilo pa lahko znaša največ 70% od vrednosti stanovanja po pogodbi.

Osnova za izračun lastne udeležbe je razmerje med povprečnim osebnim dohodkom na zaposlenega v temeljni organizaciji oziroma delovni skupnosti v preteklem letu in med povprečnim osebnim dohodkom na zaposlenega v gospodarstvu v SR Sloveniji v preteklem letu s tem, da se za vsakih celih 5% preseganja povprečnega OD poveča lastna udeležba za 5%.

Odplačilna doba posojila iz združenih sredstev je odvisna od višine odobrenega posojila in znaša:

% posojila od vrednosti:

Stanovanja po pogodbi	Odplačilna doba
10%	4 leta
od 11–20%	5 let
od 21–30%	6 let
od 31–40%	7 let
od 41–50%	8 let
od 51–60%	9 let
od 61–70%	10 let

Izjave v zvezi z gornjimi določili in izjavo o lastni udeležbi je treba priložiti k vlogi za posojilo.

II: POSOJILA ZA NAKUP STANOVANJ V ZASEBNI LASTI

Posojila lahko dobijo občani, če nimajo stanovanja oziroma imajo neustrezno stanovanje ali z nakupom novega stanovanja sprostijo družbeno stanovanje v dveh letih po dodelitvi posojila.

Posojilo lahko znese največ 30% vrednosti standardnega stanovanja s tem, da skupna vrednost vseh posojil ne presega 80% vrednosti stanovanja.

Osnova za določitev lastne udeležbe in višine posojila, ki pripada delavcu, je razmerje med povprečnim mesečnim dohodkom na člana družine v preteklem letu in med povprečnim mesečnim dohodkom na zaposlenega v gospodarstvu v SR Sloveniji v preteklem letu.

Višina lastne udeležbe in znesek posojila sta določena po naslednji tabeli:

Povprečni mesečni dohodek na člana družine v primerjavi z republ. povprečjem.	Višina lastne udel. v % od cene stanov.	Višina posojila v % od cene stanov. (največ)
50%	20	30
od 51%– 75	25	25
od 76%–100%	30	15
nad 101%	35	10

III. POSOJILA ZA USMERJENO ZADRUŽNO GRADNJO

Posojila bodo odobrena za gradnjo stanovanjskih hiš v usmerjeni stanovanjski gradnji pod enakimi pogoji kot veljajo za nakup stanovanj s tem, da je lahko vsota vseh posojil 75% vrednosti standardnega stanovanja.

IV: POSOJILA ZA GRADNJO STANOVANJSKIH OBJEKTOV V ZASEBNI LASTI

Posojila bodo dodeljena delavcem, ki nimajo stanovanja oziroma nimajo ustreznega stanovanja ali bodo z gradnjo stanovanjskega objekta sprostili družbeno stanovanje v dveh letih po dodelitvi stanovanjskega posojila.

Posojilo za gradnjo ali prenovo zasebne stanovanjske hiše lahko dobi delavec, če ima veljavno gradbeno dovoljenje oziroma potrdilo o priglasitvi prenovitvenih del.

Prednost za posojilo po pravilniku se določi s točkovanjem po naslednjih kriterijih:

– nima standardnega stanovanja	50 točk
– če znaša skupni prihodek na družinskega člana v preteklem letu v primerjavi s povprečnim osebnim dohodkom na zaposlenega v SR Sloveniji v preteklem letu	
– do 40%	30 točk
– nad 40% do 55%	24 točk
– nad 55% do 70%	18 točk
– nad 70% do 85%	12 točk
– nad 85%	6 točk
– gradi stanovanje oziroma stanovanjsko hišo v okviru kompleksne zadružne gradnje	15 točk
– ni pridobil posojila pri prejšnih razpisih kljub temu, da je zadostil vsem pogojem iz tega pravilnika	30 točk

Prosilci posojila se razvrstijo po vrstnem redu na podlagi točkovanja in prejemajo upravičeno oziroma zaprošeno vsoto posojila. Vsi tisti upravičenci, ki glede na omejena sredstva po razpisu ne bodo prejeli posojila, se lahko javijo na naslednji razpis.

V. POSOJILA ZA PRENOVO STANOVANJ IN STANOVANJSKIH HIŠ V ZASEBNI LASTI

Posojila bodo dodeljena delavcem za prenovo stanovanj ali stanovanjskih hiš, če bo povečana stanovanjska površina oziroma število stanovanjskih prostorov ali uporabljena kvalitetnejša izvedba toplotnih izolacij oziroma racionalnejši sistem ogrevanja.

Posojila bodo dodeljena pod pogoji in prednostjo kot v točki IV.

VI. POGOJI ZA PRIDOBITEV POSOJILA ZA GRADNJO, NAKUP IN PRENOVO STANOVANJ IN STANOVANJSKIH HIŠ V ZASEBNI LASTI

Posojilo za gradnjo, nakup in prenovo stanovanj ter stanovanjskih hiš v zasebni lasti lahko pridobi delavec, če v smislu 22. in 33. člena pravilnika namensko varčuje pri poslovni banki.

VII. NAČIN KORIŠČENJA IN ODPLAČEVANJA POSOJILA

Koriščenje posojil se bo vršilo v skladu s prilivom združenih sredstev vzajemnosti.

Posojilo se vrača v mesečnih anuitetah.

Delavec, ki ima povprečni dohodek na družinskega člana v preteklem letu do 50% povprečnega OD na zaposlenega v SR Sloveniji, odplačuje posojilo 20 let. Za vsakih nadaljnih 5% preseganja povprečnega OD na družinskega člana se skrajša odplačilna doba za eno leto.

Odplačilna doba ne more biti krajša kot 24 mesecev, mesečna anuiteta pa ne nižja od 500,00 din.

VIII. NAČIN PRIJAVE IN RAZPISNI ROK

Vloge za priglasitev na razpis sprejema Ljubljanska banka – Enota za stanovanjsko in komunalno gospodarstvo, Vrunčeva 1, Celje, kjer interesenti prejmejo obrazec za prijavo in dobijo vse informacije.

Udeleženci razpisa bodo prejeli sklepe za odobritev posojila pismeno v 60 dneh po preteku razpisa.

Razpis velja 30 dni po objavi.

Stavbna zemljiška skupnost občine Žalec razpisuje na podlagi 33. in 34. člena Zakona o upravljanju in razpolaganju s stavbnim zemljiščem (Ur. l. SRS, štev. 7/77) ter 20. in 21. členom Odloka o upravljanju, urejanju in oddajanju stavbnega zemljišča (Ur. l. SRS, štev. 20/78) in na podlagi sklepa izvršnega odbora Stavbne zemljiške skupnosti

JAVNI NATEČAJ

za oddajo stavbnih zemljišč za gradnjo stanovanjskih hiš v zazidalni soseski VI. Žalec ter v zazidalni soseski Breg–Polzela.

I. Zazidalna soseska VI. Žalec

Parcelna oznaka	Parcelna številka	Skupna izmera	Cena zemljišča	Stroški kom. ureditve	Skupna vrednost
13	643/5	651 m²	47.327,70	302.441,60	349.769,30
22	634/3				
	640/18	696 m²	50.599,20	323.347,70	373.946,90
23	640/28				
	640/2	704 m²	51.180,80	327.064,30	378.245,10
	643/9				
24	640/23				
	643/7	704 m²	51.180,80	327.064,30	378.245,10
	640/27				
35	643/12				
	640/14				
	640/29	722 m²	52.489,40	335.426,75	387.916,15
	640/6				
	640/26				
	640/13				

Na parceli z oznako 13 je predvidena gradnja individualne hiše tip A – načrt Razvojnega centra Celje, na parcelah z oznakami: 22, 23, 24 in 35 pa gradnja vrstnih atrijskih hiš tip AT-Ž/80 – Projektivni biro Gokop Rogaška Slatina.

Cena zemljišča, kot odškodnina za pravico uporabe znaša din 72,70 za m² stavbnega zemljišča. V ceni zemljišča nista upoštevana prispevek za spremembo namembnosti kmetijskih zemljišč in prispevek za zaklonišče, ki ju plača investitor posebej pred izdajo gradbenega dovoljenja.

Stroški za komunalno ureditev znašajo 464,58 din za m² zemljišča. Komunalna ureditev obsega: vodovodno omrežje, elektroenergetsko omrežje, javno razsvetljavo in cestno omrežje v asfaltni izvedbi z robniki. Uspeli ponudniki morajo na lastne stroške zgraditi priključke na cestno, vodovodno, kanalizacijsko in elektro omrežje. V ceni niso zajeti stroški vseh soglasij, katere plača investitor posebej pred izdajo lokacijske odločbe.

II. Zazidalna soseska Breg – Polzela

Parcelna oznaka	Parcelna številka	Izmera m²	Cena zemljišča	Stroški kom. ureditve	Skupna vrednost
1	326/98	577 m²	41.947,90	62.702,60	104.650,50
2	326/318	602 m²	43.765,40	65.419,35	109.184,75
3	326/320	969 m²	70.446,30	105.301,25	175.747,55

Tip hiše na parc. oznaki 1, 2, 3 bo določen z lokacijsko dokumentacijo.

Cena zemljišča kot odškodnina za pravico uporabe znaša din 72,70 za m² stavbnega zemljišča. V ceni zemljišča nista upoštevana prispevek za spremembo namembnosti kmetijskih zemljišč in prispevek za zaklonišče, ki ju plača investitor posebej pred izdajo gradbenega dovoljenja.

Stroški za komunalno ureditev znašajo 108,67 din za m² zemljišča. Komunalna ureditev obsega: cestišče v makadamski izvedbi. Uspeli ponudniki morajo na lastne stroške zgraditi priključke na cestno, vodovodno, kanalizacijsko in elektro omrežje. V ceni niso zajeti stroški vseh soglasij, katere plača investitor posebej pred izdajo lokacijske odločbe.

Ponudniki za pridobitev stavbnih parcel v zazidalni soseski VI Žalec morajo pred vložitvijo ponudbe vplačati varščino v znesku din 40.000; ponudniki za pridobitev stavbnih parcel v zazidalni soseski Breg–Polzela pa morajo pred vložitvijo ponudbe vplačati varščino v znesku din 15.000. Varščina se vplača na žiro račun Stavbne zemljiške skupnosti štev. 50750-662-245. Interesenti lahko položijo varščino tudi pri blagajni samoupravnih interesnih skupnosti v Žalcu, Kardeljeva ulica 12 na dan javnega natečaja **dne 10. maja 1982** in sicer dve uri pred pričetkom natečaja, tj. od 8. do 10. ure.

Prednost pri oddaji zemljišč v zazidalni soseski VI. Žalec in zazidalni soseski Breg–Polzela imajo:

– ponudniki brez stanovanja oziroma brez primernega stanovanja pred tistimi, ki stanovanje imajo;

– mlade družine pred družinami s preskrbljenimi otroki;

– otroci NOB brez primernega stanovanja pred drugimi;

– ponudniki z manjšimi dohodki na družinskega člana pred tistimi z večjimi dohodki na družinskega člana;

– ponudniki z večjim številom družinskih članov, zlasti nepreskrbljenih otrok pred ponudniki z manjšim številom družinskih članov;

– ponudniki stalno zaposleni v kraju, kjer leži stavbno zemljišče pred ponudniki iz oddaljenejših krajev.

Stavbno zemljišče pridobi ponudnik, ki v največji meri izpolnjuje prednostne pogoje na določenem prioritetnem redu, če sprejme določeno ceno zemljišča in stroške komunalne ureditve.

Rok za pričetek gradnje stanovanjskih objektov je eno leto po sklenitvi pogodbe o oddaji zemljišča v uporabo, rok za izgradnjo objekta do II. gradbene faze pa 3 leta po sklenitvi pogodbe.

Pridobitniku stavbnega zemljišča se pravica uporabe stavbnega zemljišča za gradnjo odvzame, če v določenem roku ne prične z gradnjo, oziroma, če v določenem roku ne zgradi načrtovanega objekta do tretje gradbene faze.

Ponudbe se dostavijo v zapečateni ovojnici na naslov: Stavbna zemljiška skupnost občine Žalec. Na ovojnici mora biti oznaka »JAVNI NATEČAJ«. Ponudbi je priložiti: potrdilo o premoženjskem stanju in potrdilo o višini povprečnega osebnega dohodka interesenta in njegovih družinskih članov.

Ponudnik lahko kandidira samo za eno parcelo.

Rok za dostavo ponudb je 10. maj 1982 do 10. ure.

Odpiranje ponudb bo 10. 5. 1982. Natečaj bo javen in ga bo izvajala komisija za izvedbo natečaja navedenega dne ob 10. uri v sejni sobi samoupravnih interesnih skupnosti občine Žalec v Žalcu, Kardeljeva ulica 12 (spodnji prostori Beogradske banke).

Za tiste parcele, ki ne bodo oddane na javnem natečaju 10. 5. 1982 ostane natečaj odprt do konca leta, tj. do 31. 12. 1982 s tem, da se bo v odprtem roku opravljala ustna licitacija vsako prvo sredo v mesecu ob 10. uri v sejni sobi samoupravnih interesnih skupnosti občine Žalec. Interesenti lahko vložijo oziroma pošljejo ponudbe na Stavbno zemljiško skupnost vsak dan. Varščino lahko nakažejo interesenti (din 40.000 oz. 15.000) na žiro račun Stavbne zemljiške skupnosti štev. 50750-662-245 ali jo položijo pri blagajni samoupravnih interesnih skupnosti dve uri pred pričetkom natečaja, to je od 8. do 10. ure.

Udeleženci tega natečaja lahko sodelujejo le v primeru, če so vplačali varščino in to dokažejo s potrdilom o plačilu pred pričetkom natečaja.

Varščina se ob uspeli ponudbi obračuna kot delno plačilo izklicne cene, ob neuspeli ponudbi pa se vrne ponudniku.

Stavbna zemljiška skupnost občine Žalec si pridržuje zase in za izvajalca pravico posega v zemljišče – izgradnjo oziroma popravilo komunalnih naprav pod pogojem, da se po izvršitvi del uredi zemljišče v prvotno stanje. Investitor je upravičen do odškodnine samo v primeru že urejene okolice objekta.

Uspeli ponudnik nastopi posest in se mu zemljišče izroči v uporabo, ko sklene pogodbo o oddaji stavbnega zemljišča. Uspeli ponudnik mora skleniti pogodbo o oddaji zemljišča najkasneje v 15 dneh po pravnomočnosti sklepa o izboru uspelega ponudnika. Izklicno ceno mora uspeli ponudnik plačati najkasneje v roku 15 dni po sklenitvi pogodbe. Plačilo stroškov urejanja za stanovanjske hiše je možno s kreditom.

Interesenti si lahko ogledajo parcelacijski načrt zazidalne soseske in tip objektov na Zavodu za načrtovanje Žalec – enoti urejanje, vsak ponedeljek od 7. do 12. ure, in vsako sredo od 7. do 12. in 13. do 16. ure.

STAVBNA ZEMLJIŠKA SKUPNOST OBČINE ŽALEC
KOMISIJA ZA IZVEDBO JAVNEGA NATEČAJA

GOLJUFANJE ZAVAROVALNICE

NAJVEČKRAT »POMAGAJO« ZNANCI

Vse več je zahtevkov iz nesreč, ki jih je zakrivil neznani voznik

Na celjskem sodišču so obsodili na pogojno kazen, deset mesecev za dobo dveh let F. V., ki je poskušal goljufati zavarovalnico. Primer pa je značilen še za nekatere druge poskuse goljufanja zavarovalnice.

F. V. je 5. 11. 1979 zvečer z osebnim avtomobilom zavozil s ceste malo pred Frankolovim. Nekaj minut kasneje se je pripeljal na kraj nesreče njegov znanec J. L. Ko sta se pogovarjala o nesreči, mu je F. V. omenil, da se je umikal neznanemu osebnemu avtomobilu, ki ga je nekoliko zaneslo, in zato zdrsnil z vozišča. Avtomobil je bil precej uničen, škode pa za nekaj več kot 60.000 dinarjev. J. L. naj bi se takrat spomnil, da je pred nekaj minutami tudi sam peljal v nasprotno stran in da ga je prav tako nekoliko zaneslo, zato se je F. V. mogoče umikal prav njegovemu avtomobilu. J. L. naj bi potem velikodušno ponudil kupon obveznega zavarovanja, ki ga je F. V. seveda sprejel. Nesreče potem ni prijavil milicnikom, odškodninski zahtevek na zavarovalnici pa je vložil šele več kot mesec dni kasneje.

Na Zavarovalni skupnosti Triglav, Območne skupnosti Celje, se jim je zdela zadeva sumljiva, zato so F. V. prijavili miličnikom.

Na obravnavi so zaslišali tudi dve priči, ki jih je obdolženec navajal že v preiskovalnem postopku in s katerimi naj bi se celo pogovarjal na Frankolovem, ko je zdrsnil s ceste.

Na glavni obravnavi se je potem izkazalo, da priči (sicer odolženčeva dobra prijatelja) takrat sploh nista bili na Frankolovem, k pričanju pa ju je nagovoril obdolženec in jima še prej povedal, kako je potekala nesreča.

Ker je spodletel poskus z lažnimi pričami in pa ker je v zadevi vse preveč naključij, je sodišče menilo, da je F. V. poskušal goljufati zavarovalnico in ga obsodilo na pogojno kazen, zavarovalnica pa mu ne bo izplačala zahtevanega zneska za popravilo avtomobila.

Malce naivno sta poskušala goljufati zavarovalnico tudi dva voznika, soseda: Prijavila sta škodo iz nesreče v kateri naj bi se s svojima avtomobiloma oplazila. Cenilci so si ogledali njuna avtomobila (in ju kot dokaz tudi fotografirali) in ugotovili, da je eno vozilo poškodovano na levi strani, drugo pa na desni, kar je skorajda nemogoče, če sta voznika pripeljala vsak iz nasprotne smeri. Voznika sta na sodišču pod težo dokazov priznala krivdo oziroma poskus goljufije, za katero je v Kazenskem zakoniku zagrožena kazen do pet let zapora, če je prijavljena škoda manjša kot 30.000 dinarjev oziroma od 1 do 10 let zapora, če je znesek večji kot 30.000 dinarjev.

Pri vseh teh poskusih goljufij je značilno, da so stranke, to je prijavitelj škode in njegove priče, sosedje oziroma dobri znanci. V takih primerih voznik, ki sam zakrivi nesrečo (največkrat zapelje s ceste), pokliče na pomoč dobre prijatelje, ki potem velikodušno prevzamejo nase »krivdo« oziroma »odgovornost« za povzročeno škodo.

Na Zavarovalni skupnosti Triglav, Območna skupnost Celje pa beležijo tudi primer, ko je lastnik že precej starega in obnemoglega jeklenega konjička nenadoma kasko zavaroval. Nedolgo zatem je avtomobil zdrsnil v globok prepad, voznik pa se je oglasil na zavarovalnici, da bi pobral odškodnino. V kasnejši preiskavi se je izkazalo, da je vozilo namerno potisnil v prepad in z neupravičeno zahtevano odškodnino ni bilo nič.

Na Zavarovalni skupnosti Triglav, Območna skupnost Celje tudi opažajo, da potem, ko so miličniki prenehali obravnavati prometne nesreče, v katerih je škoda manjša kot 20.000 dinarjev, skokovito narašča število prijav oziroma zahtevkov za izplačilo škode iz nesreč, v katerih ni prišlo do trka med vozili oziroma je nesrečo zakrivil neznani povzročitelj.

Težava je le v tem, da je dokazovanje oziroma odkrivanje goljufij precej zamudno delo, na zavarovalnici pa nimajo posebne službe za to.

SREŠKO ŠROT

finomehanika

VELIKI OBETI NOVE DEJAVNOSTI

FINOMEHANIKA Celje predstavlja svojo novo dejavnost, od katere si veliko obeta.

Pred nedavnim so pričeli opravljati servise in prodajo instrumentov firme **Carl Zeiss,** ki ima svoj sedež v Vzhodni Nemčiji. Ta izdeluje najsodobnejše optične geodetske in medicinske instrumente kot so: geodetski instrumenti, precizni daljnogledi, geodetski aparati, mokroskopski aparati in optični medicinski aparati.

S to dejavnostjo je FINOMEHANIKA postala edini servis te vrste v Sloveniji. Prodajo in servisiranje pa opravlja za vso Slovenijo in sosednjo Hrvaško. Da bi delo hitro in učinkovito potekalo, so ob obstoječih prostorih v Kocbekovi ulici pridobili še nove, nekaj delavcev Finomehanike pa se je specializiralo za to delo pri firmi Carl Zeiss.

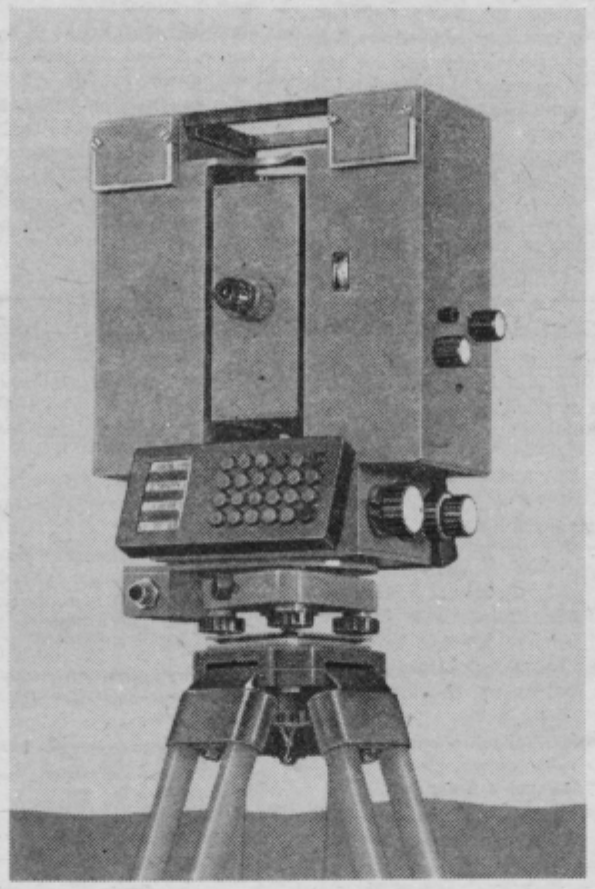

DEŽURSTVA

ZDRAVSTVENI DOM

Dežurstvo med tednom: pomožni zdravnik od 14. do 20. ure, glavni zdravnik od 15. do 6. ure naslednjega dne. Ob nedeljah je dežurstvo od 12. ure do naslednjega dne do 6. ure zjutraj, ob praznikih pa od 7. ure do naslednjega dne do 6. ure zjutraj.

LEKARNE CELJE

Do sobote, 24. aprila do 12. ure je dežurna lekarna Center v Stanetovi ulici, nato prične z dežurstvom Nova lekarna na Tomšičevem trgu.

TRGOVINE

V tednu od 19. do 24. aprila bo dežurna samopostrežba RIMSKI DVOR v Zidanškovi ulici vsak dan do 20. ure. V tednu od 26. aprila do 1. maja pa bo dežurala samopostrežba RIO v Prešernovi ulici.

Vse trgovine bodo zaprte v torek, 27. aprila.

ROJSTVA

ŠMARJE PRI JELŠAH

Rodil se je en deček in dve deklici.

POROKE

ŽALEC

Zakonsko zvezo so sklenili: Martin MARINKO in Sonja DROBNE, oba iz Griž, Slavko JERNEJŠEK iz Ogorevca in Marija PRISLAN iz Topovlja, Anton PIKL in Damjana GROBELNIK oba iz Gotovelj, Vojko JELEN iz Brega pri Polzeli in Marta MACUH iz Migojnic.

ŠMARJE PRI JELŠAH

Poročili so se štirje pari.

SMRTI

ŽALEC

Umrli so: Mihael BRINOVEC, 55, Gomilsko, Ana RAJOVC, 57, Vransko, Martin KORENT, 75, Orla vas, Jožef FRIDL, 72, Pernovo, Danijel JESENIK, 77, Ojstriška vas, Ivan Đula, 58, Lipovnik, Peter ROPOTAR, 73, Žalec, Pavel VAŠ, 83, Gomilsko, Jurij PLAHUTA, 77, Žalec.

ŠMARJE PRI JELŠAH

Umrli so: Justina BOHORIČ, 77, Veternik, Ana LIPNIK, 82, Pustike, Frančiška DRUŠKOVIČ, 65, Kozje, Antonija TKALEC, 86, Nova vas pri Šmarju, Marjeta ŽOLGAR, 80, Bobovo.

SLOVENSKO LJUDSKO GLEDALIŠČE CELJE

Petek, 23. aprila ob 9.: Moliere: ŽLAHTNI MEŠČAN. Zaključena predstava za Srednjo tekstilno šolo iz Sevnice.

CANKARJEV DOM LJUBLJANA

V soboto, 24. aprila ob 19.30 uri bo v mali dvorani Cankarjevega doma v Ljubljani gostovalo Eksperimentalno gledališče »Kazalište pokret i maska« iz Sarajeva s predstavama Nekdo je ubil pesem in Izpoved gospodične Leopoldine, ki se na različne načine ukvarjata s funkcijo maske in gibanja v gledališču.

LIKOVNI SALON CELJE

V Likovnem salonu v Celju je od 9. aprila odprta razstava risb in plakatov Radovana Jenka. Razstava bo odprta do 28. aprila.

PRIREDITVE

MUZEJ REVOLUCIJE

V spodnjih razstavnih prostorih Muzeja revolucije je bila v ponedeljek otvoritev retrospektivne razstave olj člana Društva likovnih umetnikov iz Celja, Franca Klemna. Razstava, ki je odprta v počastitev dneva OF, bo odprta do 30. aprila.

AVLA RAZVOJNEGA CENTRA

V avli Razvojnega centra je odprta razstava olj in grafik akademskega slikarja Jožeta Šubica. Razstava bo odprta do 24. aprila.

KNJIŽNICA EDVARDA KARDELJA

Knjižnica Edvarda Kardelja v Celju je pripravila v počastitev 90-letnice rojstva Josipa Broza Tita, 9. kongresa ZKS in 12. kongresa ZKJ rastavo »Josip Broz Tito – ob 90-letnici rojstva«. Razstava je v avlah osrednje knjižnice na Muzejskem trgu, odprta pa bo do 30. junija v času, ko knjižnica posluje za bralce.

KULTURNI CENTER TITOVO VELENJE

V razstavnem prostoru Kulturnega centra v Titovem Velenju je v teh dneh odprta razstava slikarke Dore Plestenjak.

NARODNI DOM CELJE

V dvorani narodnega doma v Celju bo danes ob 19.30 koncert akademskega pevskega zbora sekretarja SKOJ Boris Kidrič, ki mu dirigira Dragica Žvar.

DVORANA GOLOVEC

V dvorani Golovec bo v nedeljo, 25. aprila ob 19. uri »Izbor slovenskega para za kmečko ohcet '82«. Na prireditvi bodo sodelovali ansambel 12. nadstropje, Moped show, ansambel Planšarji, Vili Vodopivec, Nataša Dolenc, Mito Trefalt, Ditka Haberl s posebnim gostom in šest finalnih parov za kmečko ohcet.

VI. KOZJANSKI KULTURNI TEDEN

V okviru VI. kozjanskega kulturnega tedna se bodo v naslednjih dneh zvrstile prireditve: V Kostrivnici bo v nedeljo, 25. aprila ob 15. uri koncert moškega pevskega zbora in tamburašev iz Rogatca; v Kozjem bo v nedeljo ob 18. uri zabavnoglasbeni nastop kulturnega društva Bohor iz Kozjega. Kulturno društvo Bohor se bo z istim programom predstavilo tudi v soboto, 24. aprila bo 18. uri v Rogatcu. Na Sladki gori pa bo v nedeljo, 25. aprila ob 14. uri koncert moškega pevskega zbora Šmarje.

ZDRAVILIŠČE ROGAŠKA SLATINA

V dvorani Zdraviliškega doma v Rogaški Slatini bo v soboto, 24. aprila ob 16. uri zaključno republiško tekmovanje na temo »Tito – revolucija – mir«, ki ga organizira občinska konferenca ZSMS Šmarje pri Jelšah.

KINO VOJNIK

V kinodvorani v Vojniku bodo predvajali v soboto, 24. aprila ob 19.30 uri in v nedeljo, 25. aprila ob 17. in 19.30 uri ameriški film Ameriški grafiti.

KULTURNI DOM SVOBODA GRIŽE

Kulturno društvo Svoboda Griže prireja v soboto, 24. aprila ob 18. uri v kulturnem domu koncert »Zapojte z nami«, na katerem bodo nastopili domači pevski zbori, gostoval pa bo moški pevski zbor Ivan Cankar iz Tabora. Na koncetu bo nastopila tudi solistka Alenka Češarek ob spremljavi pianistke Vide Kuzma.

DOM SVOBODE POLZELA

V domu svobode na Polzeli bo v torek, 27. aprila ob 18. koncert revolucionarnih pesmi, na katerem bodo nastopili ob klavirski spremljavi solisti ljubljanske opere.

KINO ŠMARJE

V kinodvorani v Šmarju pri Jelšah bodo predvajali v naslednjih dneh: **četrtek,** 22. aprila ob 20. uri španska melodrama – Prodajalka vijolic za četrtkov filmski abonma in izven; **petek,** 23. aprila ob 20. uri ameriški film Očividec, **sobota,** 24. aprila ob 20. uri ameriški film Očividec, **nedelja,** 25. aprila ob 18. uri, japonski znanstvenofantastični film Virus, **sreda,** 28. aprila ob 20. uri italijanski akcijski film Ubijalci na motorjih.

RAZSTAVNI SALON ROGAŠKA SLATINA

V Razstavnem salonu v Rogaški Slatini bo jutri, v petek ob 19.30 uri otvoritev razstave slikarskih del Marjana Presička.

OSNOVNOŠOLSKI CENTER ŽALEC

V osnovnošolskem centru v Žalcu bo jutri, v petek ob 19.30 uri v prostorih telovadnice koncert vojaškega pihalnega orkestra ljubljanskega garnizona. V programu bodo nastopili tudi solisti ljubljanske opere, Dragica Černe – sopran in Franc Javornik – bas, orkester pa bosta vodila Ladislav Šeško in Ludvik Velikonja.

KULTURNI DOM MOZIRJE

V kulturnem domu v Mozirju bo v naslednjem tednu, v sredo in v četrtek področna prireditev Naša beseda 82.

NARODNI DOM

V dvorani narodnega doma bo jutri, v petek ob 17. in 19.30 uri revija mladinskih pevskih zborov v počastitev dneva OF in praznika dela, 1. maja.

DOM KRAJANOV ZAGRAD

V dvorani doma krajanov v Zagradu bo jutri ob 19. uri gledališka skupina DPD svoboda Zagrad uprizorila komedijo Veter v vejah Sasafrasa.

M

PRODAM

PRODAM Fiat 750 letnik 1975, 40.000 din. Iršičeva 12, Celje (Lava).

PRODAM »Katrco« TL 4 za rezervne dele. Stanko Lovrenčak, Nova vas 14, 63240 Šmarje pri Jelšah.

PRODAM Fiat 126P letnik 1978. Podvratnik, Vojkova 6, Celje.

PRODAM globok otroški voziček, žamet – bordo barve, skoraj nov. Tel. 35-777.

UGODNO Prodam AMI 8, letnik 1973, cena 2 M. Tel: 35-777 popoldan.

TRAKTOR Pasqualli 18 KM, dobro ohranjen prodam. Srečko Belak, Završe 7, Grobelno.

PRODAM Zastavo 101 letnik 1976 december, prevoženih samo 35.000 km. Jure Kočevar, Žalec, Šlandrov trg 29.

PRODAM Škodo 100 L letnik 1971, stroj generalno obnovljen za 2,8 M. Slavica Lavbič, Novo Celje 31.

PRODAM nov obračalnik Sental 220. Tel: (063) 783-183.

PRODAM šotor – nov »Dalmacija« z baldahinom za 2 M. Naslov: Brane Rabuzin, Trubarjeva 42, Celje.

UGODNO prodam češminove sadike za okrasno mejo. Marija Lajlar, Dobrova 67, tel: 27-997.

UGODNO prodam motokultivator »Muta« 8 KS. Jože Zupanc, Ulica II. bataljona 30, Šentjur pri Celju.

PRODAM kuhinjske elemente delovni pult, predali in pomivalno korito. Meh, Cesta Žalskega tabora 5, Žalec, ali tel. 710-748.

Z 101, letnik 76, reg. avgust 82 prodam, delno tudi na kredit. Albert Rojc, Trg V. kongresa 3, Celje (hišnik).

PRODAM avto 435 T Zastava kason L 1978. Kores, Ljubljanska 62, Celje.

PRODAM dobro ohranjen avto Škoda, letnik 1974. Inf. tel: 741-026 ali Vrbno 25 C Šentjur.

UGODNO prodam omaro in sedežno garnituro za dnevno sobo. Naslov: Bojan Angelovič, Škapinova 6, Nova vas, Celje.

PRODAM Pony express, Trnovlje 45 a.

8 KOMPLETNIH rabljenih oken 130 × 90 m in večje sode prodam. Karl Štante, Podgorje 24, Frankolovo.

ZASTAVO 750 lux, letnik 1976, dobro ohranjen, ugodno prodam. Janko Grobelnik, Pongrac 35, Griže 63302.

PRODAM Zastavo 101, letnik 77. Ogled možen v popoldanskem času. Irena Selčan, Parižlje 24, Braslovče.

PRODAM tri krave s teličkom in trosilec za gnoj, za hribovit teren. Marija Kovač, Proseniško 40, Šentjur pri Celju.

Prodam dobro ohranjen avto Fiat 750, tel: 720-119 od 15. ure dalje vsak dan.

PRODAM menjalnik za Fiat 124 in zadnja vrata. Naslov: Marjan Rakovnik, Kersnikova 30, Celje.

GS 1,3 letnik 1979 odlično ohranjen prodam. Marjan Matjaž, 63313 Polzela 38 a.

UGODNO prodam avto Opel Caravan (1500 cm^3), letnik 1967 lahko tudi za rezervne dele. Ogled vsak dan. Rudi Poteko, Liboje 68.

PRODAM Spačka letnik 1973, reg. do septembra 1982. Inf. po tel: (063) 724-006. Povše, Vransko 26.

UGODNO prodam AMI 8, letnik 1976. Naslov: Franc Krampl, Na lipico 3, Šentjur.

PRODAM Z 750, letnik 75, reg. do marca 1983. Cena po dogovoru. Naslov: Krajnc, Ljubljanska 64, Celje.

ZARADI bolezni prodam dva osla (samca in samico). Zagrad 69, Celje.

PRODAM raztegljivo mizo s stoli, kavč in divan. Inf. na tel: (063) 26-727. Ogled možen med 14.30 in 15.30 uro v Gregorčičevi 1, Celje, pritličje desno.

PRODAM štedilnik Gorenje rabljen. 4 plin, 2 elektrika, plinska pečica. Majda Krajšek, Škofja vas 63.

PRODAM traktorsko enoosno prikolico. Ivan Rebevšek, Latkova vas 19, Prebold.

PRODAM Diano letnik 77, reg. do decembra. Jože Mihelič, Proseniško 28, Šentjur.

HARMONIKO klavirsko 40 basno, prodam. Franc Pekošak. Tel: 27-582.

ZASTAVO 750 letnik 72, v voznem stanju potrebno karoserijsko popravilo poceni prodam. Naslov: Celje, Ipavčeva 16, vhod levo.

PRODAM okno 140/140, vrata 80/220 oba termo s polknami, kombi 430 za rezervne dele. Korenjak, Šaranovičeva 4, tel: 25-530 int. 48.

PRODAM Z 101, letnik 1974, reg. do septembra 1982, potrebno kleparskega popravila. Ivan Selič, (pri Grobelnik) Petrovče 123.

GLOBOK otroški voziček prodam. Jože Matko, Črnolica 17, Šentjur.

PRODAM ca. 1500 kg sladkega sena in otave. Martin Jančič, Šmarjeta, Škofja vas.

POCENI prodam skoraj nov šotor, »Makarska« za 4 osebe. Milan Goubar, Prežihova 1, Žalec, ali na tel: 710-439.

PRODAM 2 ha kmetijskega zemljišča. Tel: 27-694 dopoldan.

BMV 2000 poceni prodam. Silvo Šolar, Trnovlje 4 d, Celje.

UGODNO prodam športni otroški voziček. Ogled vsak dan razen sobote in nedelje. Božo Dimec, Ulica Bratov Vošnjakov 2, Celje.

PRODAM rezervne dele za Fiat 850 S. Možnost dobave v popoldanskem času. Vili Zalokar, Babno 21, Celje.

UGODNO prodam Fiat letnik 76. Dolar, Drešinja vas 12/c.

UGODNO prodam spalnico. Košar, Kraigherjeva 9, Celje.

PRODAM Zastavo 101 Mediteran, letnik 1980. Ogled popoldan na naslov: Vera Novak, Ložnica 3 a, Žalec. Inf. od 6–9. ure ali tel: 25-945 int. 53.

PRODAM dva prašiča 70 kg za zakol ali rejo in podpornike za plošćo. Peček, Završe 21, Grobelno.

PRODAM novo hišo v bližini Žalca z vrtom. Miran Cokan, Vrbje 43 a, Žalec.

PRODAM otroško posteljo. Malinovsky, Škapinova 4, Nova vas, Celje.

PRODAM omaro za dnevno sobo. Golob, Medlog 16, za Joštovim mlinom.

PRODAM 50 kostanjevih stebrov za brajdo. Naslov: Cvetko Bezgovšek, Doblatina 13, Pri Svetini.

Obračalnik Maraton za kosilnico BCS ugodno prodam. Gorišek, Planina 21, Sevnici.

Za Ami 8 prodam nerabljene dele, levo in desno dno, ter desni prednji steber. Roman Zupanc, Čopova 25, Celje.

PRODAM nov elektronski tehnični kalkulator TRS 529 in akustično kitaro Cremona. Rozman, Štore 172.

Prodam motor Škode, generalno obnovljenega, letnik 72 in rezervne dele. Mustafa Halili, Cesta v Lokrovec 24, Celje.

PRODAM prašiča 120 kg. Babno 7.

UGODNO in nujno prodam Avto Ford Capri GT II 1600 cm^3, dobro ohranjen. Inf. popoldan tel: (063) 741-245.

ODLIČNO ohranjeno boljler-peč na trdo gorivo in elektroniko poceni prodam. Tel: 244-49.

PRODAM prikolico za osebni avtomobil. Marjan Spolenak, Lipovec 6, Gorica pri Slivnici. Tel: 741-300 Alpos.

PRODAM po ugodni ceni dobro ohranjeno sedežno garnituro. Pavlovič, Škapinova 14, Celje.

DNEVNO sobo, dobro ohranjeno prodam. Vprašati Vrdolšar, Kraigherjeva 7, I/8.

PRODAM teličko 7 tednov, frizijko in parcelo za vikend. Alojz Žlavs, Ivenca 20, Vojnik.

UGODNO prodam traktor Stayer 18 KM. Silvo Rečnik, Jazbine 4, Dramlje.

UGODNO prodam traktor Zetor 25 III – 25 KM. Drago Markič, Razbor 31.

ENONADSTROPNO hišo v Laškem prodam. Izredna lega, 300 m^2. Ponudbe pod P – 330.

ZA PEUGEOT 204 prodam zaganjač. Anton Virant, Marija Gradec 3, Laško.

UGODNO prodam Z 101, letnik 1975, neregistrirano. Inf. po tel: 25-389 v popoldanskem času, ali na naslov: Karl Čemažar, Na otoku 4, Celje.

PRODAM hišo s 23 a 50m^2, vseljivo primerno tudi za vikend. Ogled vsak dan od 14. ure dalje. Naslov: Jože Pšeničnik, Sotensko 23, Šmarje pri Jelšah.

PRODAM Zastavo 750 L letnik 78. Prevoženih 37.000 km, reg. do 27. IX. Maks Vrečer, Polule 78, Celje.

AMI 8 break letnik 72, reg. do julija 82, prodam za 15.000 din. Tel: 35-048.

POLOVICO hiše: 4 velike sobe, pritikline, klet in nekaj vrta v Celju prodam za gotovino. Pol stanovanja vseljivo takoj, ostalo po dogovoru. Ponudbe pod: POLOVICA HIŠE.

PRODAM kosilnico BCS s sedežem, obračalnik traktorski SIP 220., Zastavo 750. Franc Stegenšek, Dobležiče 6, Lesično.

OTROŠKI voziček globok (avstrijski) prodam. Tel: (063) 28-942 od 19. do 20. ure.

PRODAM dobro ohranjen barvni TV Gorenje. Koštomaj, Celje, Na Golovcu 4, popoldan.

PRODAM camp prikolico Brako. Inf. (063) 21-843, popoldan.

PARCELO ca. 800 m^2 v neposredni bližini Celja, prodam. Parcela še ni komunalno urejena, zato je na njo možno postaviti le montažni objekt. Nakup je možen tudi z gradbenim kreditom. Šifra: 20 M.

REJCI PERUTNINE!

Enodnevne piščance bele težke in nesnice dobite vsak torek popoldan doma. Prodajamo tudi 3 mesece stare jarkice – rjave, najboljših nesnic. Valilnica Vinter, Lopata 55 Celje, tel: 27-777.

ZASTAVO 101, l. 76, tehnično obnovljena neregistrirana prodam za 6 M. Ipavčeva 8, Celje.

PRODAM Fiat 750 letnik 72, obnovljena pločevina, cena po dogovoru. Ogled možen kadarkoli. Alojz Podrepšek, Lipovec 1, Grobelno.

PRODAM rabljen čoln za 4 osebe »Busco« italijanski, izvenkrmni motor Tomos 4 in sobno Trim kolo ROG. Inf. tel: 27-164, popoldne in zvečer.

NA RELACIJI Celje–Žalec ob avtobusni postaji prodam stanovanje, oziroma zgornji del hiše z vrtom. Tel: (061) 819-303.

PRODAM Z 101 letnik 73 obnovljen in reg. Ogled vsak popodlan od 15.–20. ure. Srečko Hruševar, Šempeter 27.

OTROŠKO posteljico z jogijem 120 × 60 odlično ohranjeno prodam. Rudolf, Celje, Trubarjeva 24.

PRODAM Motor APN 4. Marija Sevšek, Iršičeva 8, Celje – Lava

ŠTEDILNIK Gorenje na trdo gorivo prodam. Ljudmila Kostanjšek, Kidričeva 4, Celje.

HI-FI STOLP KÖRTING 2×52 W (ojačevalec A-300, tuner T-300, metal kasetnik C-300) prodam. Širca, Glinška 9/I. Ljubljana, tel. (061) 262-702.

HI-FI STOLP FISHER 2×70 W (ojačevalec, kasetnik, tuner, timer, gramofon, zvočnika) s carinsko deklaracijo, ugodno prodam. Tel. (061) 310-382.

KUPIM

BETONSKI mešalec kupim. Karel Gajšek, Kostrivnica 8, pošta Kalobje.

MEŠANI gozd poraščen kupim. Ponudbe s ceno in površino pod: GOTOVINA

MARMOR ali podobne črne plošče, približno 80 × 50 cm 2 kom kupim. Rozalija Ledinski, Ronkova 8 a, Celje.

SAMONAKLADALKO 15 in brano kupim. Slavko Zagajšek, Dobje 18, Dramlje.

KUPIM čebelje panje, žnidaršiče. Javiti na naslov. Ivan Lipičnik, Latkova vas 127, Prebold.

KUPIM avto po možnosti Fiat 125 PZ Škodo 120 ali Zastava 101. Plačam s kreditom. Ponudbe s ceno pod šifro: AVTO.

STANOVANJA

ZAKONCA intelektualca s šestletnim otrokom iščeta v Celju stanovanje. Ponudbe pod MAJ – Otrok«.

MENJAM 2 sobno stanovanje za večje. Ponudbe pod NOVA VAS, Celje.

MIRNA tričlanska družina vzame v najem stanovanje v bližini Celja za dobo 1–2 let. Ponudbe pošljite na naslov PTT Enota Celje 4 – Krivec.

MLADA družina išče primerno stanovanje v Celju. »ČIMPREJ«

MLADA tričlanska družina išče stanovanje v Šentjurju. ŠIFRA »MAJ«-2

DVOSOBNO stanovanje v bloku s centralno kurjavo zamenjam, za podobnega ali tudi večjega kjerkoli v mestu. Ogled možen ob sobotah in nedeljah dopoldan. Šifra: TAKOJ

MLADA družina nujno išče stanovanje. Najpozneje do prvega maja. Ponudbe pod naslov: Efenkova 12, Albin Žnidar.

MLADA uslužbenka nujno išče za dobo enega leta garsoniero v Celju ali Žalcu, Preboldu, Polzeli, Šempetru. Šifra: »1. MAJ«

INTELEKTUALCU oddam sobo s souporabo kopalnice in niše. Tel: 27-170.

SOBO in kuhinjo potrebuje mlad zakonski par za dve leti. Šifra: NUJNO

GARSONIERO ali enosobno stanovanje najamem za tri leta. Ponudbe pod šifro: »1. MAJ« – TRI LETA.

stop

BRALCEM **DELA** in **NOVEGA TEDNIKA** sporočamo, da lahko na **oglasnem oddelku Novega tednika** v Celju, na Trgu V. kongresa 3 a, naročijo:
- mali oglas
- osmrtnico
- zahvalo

tako za dnevnik Delo kot za Novi tednik!

ZAPOSLITEV

V SLUŽBO sprejmem takoj KV stavbnega ključavničarja z 10 letno prakso ali več za vodenje skupine z vozniškim izpitom B. Zglasite se vsak dan od 13.–14. ure. Ključavničarstvo Mihael Knez, Šmarjeta 4 a, Škofja vas.

ZAPOSLIMO orodjarja ali ključavničarja z večletno prakso sposobnostjo vodenja Elek kovinske delavnice, OD po govoru. Ponudbe na tel: (0 831-989.

KLJUČAVNIČARJA zaposl Ključavničarstvo Erjavec, lavska 8, tel: 22-707.

FANTA ali dekle sprejme na po niško delo – Bistro Štorm Šempeter 5 v Savinjski dolin

RAZNO

ZA OSKRBO nudim stanova gradbeno dovoljenje in parce Šifra: Polzela.

FANT 33 let, 173 cm, 71 kg, mi narave, nekadilec, nealkoho išče dekle vitke postave, po ka možna. Šifra: SREČA NA ČAKA.

KLAVIR oddam v najem. Ce Ljubljanska 66.

OSEBO, lahko upokojenko ali d kinjo za manjše nakupe in dr bo išče starejša upokojen Naslov: Otorepec, Kocbeko 1 a ali tel: 27-520 popoldne.

SEM star 40 let, sporazumno čen, mirne narave. Po tej p želim spoznati dekle ali ločen od 25 do 35 let, zaradi porok En otrok ni ovira. Šifra: RAZ ČARAN.

ZAHVALA

Ob nenadomestljivi prerani smrti drage mame, stare mame in sestre

MARIJE HERCOG

iz Vodruža pri Šentjurju

se iskreno zahvaljujemo vsem prijateljem, znancem, sosedom za pomoč in za številno spremstvo na njeni zadnji poti. Lepa hvala duhovnikoma za izrečene poslovilne besede, ter vsem za darovano cvetje.

Žalujoči:

vsi njeni

KOMISIJA ZA DELOVNA RAZMERJA

ZDRAVILIŠČA DOBRNA

objavlja
naslednja dela in naloge

1. **priprava jedil**
   (za določen čas – 4 osebe)
   - KV kuhar
   - higienski minimum, izpit iz varstva pri delu
   - šest mesecev delovnih izkušenj
   - dvomesečno poskusno delo
2. **opravila sobarice**
   (za nedoločen čas – 3 osebe)
   - priučena delavka
   - higienski minimum, izpit iz varstva pri delu
   - pasivno znanje nemščine
   - tri mesece delovnih izkušenj
   - dvomesečno poskusno delo
3. **pomivanje posode**
   (za določen čas – 1 oseba)
   - priučena delavka
   - higienski minimum, izpit iz varstva pri delu
   - en mesec delovnih izkušenj
   - enomesečno poskusno delo
4. **čiščenje prostorov in okolice objektov**
   (za nedoločen čas – 2 osebi)
   - NK delavka
   - higienski minimum, izpit iz varstva pri delu
   - en mesec delovnih izkušenj

Prijave z dokazili o izpolnjevanju pogojev pošljite v 15 dneh po objavi na naslov:
Zdravilišče Dobrna, Splošno-kadrovska služba, 63204 DOBRNA.

GRAŠKI VELESEJEM

30. APR.— 9. MAJ 1982

PRIJAVE SPREJEMAJO VSE POSLOVALNICE KOMPASA IN POOBLAŠČENE AGENCIJE

- VARČEVANJE ENERGIJE
- OBNOVA IN GRADNJA STANOVANJ TER STANOVANJSKIH HIŠ
- PROIZVODNE INVESTICIJE
- POLJEDELSTVO IN KMETIJSKI STROJI
- LOV IN LOVNO OROŽJE
- POHIŠTVO
- DOPUSTI IN ODDIH ZA VSAKOGAR
- „GASTROMODEL" STROKOVNA RAZSTAVA KUHARSKIH UMETNOSTI
- MEDNARODNI BAZAR
- ZABAVNA ELEKTRONIKA
- RAZSTAVA „VSE ZA OTROKA"
- FOTO – KINO – OPTIKA
- ORIENTALSKE PREPROGE
- MODNE REVIJE

VSTOPNINA 50 DIN

TV SPORED

NEDELJA, 25. 4.

9.10 POROČILA (Lj)
9.15 ŽIV ŽAV, otroška matineja (Lj)
10.15 S. Pavić: VROČI VETER, humoristična serija TV Beograd (Lj)
11.10 TV KAŽIPOT (Lj)
11.30 NARODNA GLASBA (Bgd)
11.55 Helsinki: SP V HOKEJU (1/3), prenos (do 14.30/40) (EVR, Lj)
14.45 POROČILA (Lj)
14.50 PRISLUHNIMO TIŠINI, oddaja TV Koper za slušno prizadete (Lj)
15.25 625 (Lj)
15.55 KOŠARKA (Ž) JEŽICA : MONTING, prenos (Lj)
v odmoru REPORTAŽA Z ATLETSKEGA MITINGA V NOVI GORICI
17.35 ŠPORTNA POROČILA (Lj)
17.40 OSEM FILMSKIH PRIČEVANJ–ČRNA GORA: LELEJSKA GORA, jugoslovanski ilm (Lj)
19.10 RISANKA (Lj)
19.15 CIK CAK (Lj)
19.22 TV IN RADIO NOCOJ (Lj)
19.24 ZRNO DO ZRNA (Lj)
19.30 TV DNEVNIK (Lj)
19.55 VREME (Lj)
19.57 PROPAGANDNA ODDAJA (Lj)
20.00 H. Hitrec–P. Pavličić: NEPOKORJENO MESTO, nanizanka TV Zagreb (Lj)
21.25 PROPAGANDNA ODDAJA (Lj)
21.30 ŠPORTNI PREGLED (Zgb)
22.00 POROČILA in POROČILO S 13. KONFERENCE ZK SAP KOSOVO (Lj)

PONEDELJEK, 26. 4.

8.45 TV V ŠOLI: TV koledar, Ustvarjalne igre, Partizanske narodne
pesmi, Utrdbe, trdnjave in obzidja (Bgd I, Zgb)
10.00 POROČILA (Bgd I, Zgb)
10.05 TV V ŠOLI: Materinščina, Iz Kockice, Risanka, Naši kraji naredi sam – sajenje dvetja, Risanka, Iz arhiva šolske TV, Zadnje minute (do 12.10) (Bgd)
16.05 KMETIJSKA ODDAJA TV NOVI SAD (Lj)
17.05 POROČILA (Lj)
17.10 MESTA: BERLIN, angleško-kanadska serija (Lj)
18.00 ZNANA, NEZNANA JUGOSLAVIJA: Kostanjevica (Lj)
18.30 OBZORNIK (Lj)
18.45 POP GODBA: Bumerang (Lj)
19.15 RISANKA (Lj)
19.20 CIK CAK (Lj)
19.24 TV IN RADIO NOCOJ (Lj)
19.26 ZRNO DO ZRNA (Lj)
19.30 TV DNEVNIK (Lj)
19.55 VREME (Lj)
19.57 PROPAGANDNA ODDAJA (Lj)
20.0 35 mm – FILMSKA DELAVNICA (Lj)
21.30 V ZNAMENJU in POROČILO S 13. KONFERENCE ZK SAP KOSOVO (Lj)

Oddajniki II. TV mreže:

14.0 Poreč: TENIS »TURNIR ISTRSKE RIVIERE« – finale, prenos (Zgb II)
(do 17.30/18.00)
17.30 TV DNEVNIK (Bgd I)
17.45 BAŠ ČELIK, lutkovna serija (Zbg I)
18.00 3PSLOVENSKE LJUDSKE PRAVLJICE, lutkovna serija TV Ljubljana (Zgb I)
18.15 IZOBRAŽEVALNA ODDAJA (Bgd I)
18.45 TELESPORT (Zgb II)
19.30 TV DNEVNIK (Zgb I)
20.00 ZNANOST (Bgd II)
20.55 ZAGREBŠKA PANORAMA (Zgb II)
21.15 PESMI O STAREM BEOGRADU, zabavno glasbena oddaja (do 22.15) (Bgd II)

TOREK, 27. 4.

13.50 POROČILA (Lj)
13.55 Helsinki: SP V HOKELJU (2/4), prenos EVR, (Lj)
16.30/40 POT OKOLI SVETA Z OSMIMI NOTAMI: Naša vojska (Lj)
17.00 SLOVENSKE LJUDSKE PRAVLJICE: O Marku, ki je vilo sesal (Lj)
17.15 SLOVENSKI LJUDSKI PLESI: Koroška (Lj)
17.45 PUSTOLOVŠČINA, otroška serija TV Beograd (Lj)
18.15 RDEČE TRBOVLJE, dokumentarna oddaja (Lj)
18.50 KNJIGA (Lj)
19.05 ZLATA PTICA: L. Suhadolčan, PIŠČALKA (Lj)
19.15 RISANKA (Lj)
19.20 CIK CAK (Lj)
19.24 TV IN RADIO NOCOJ (Lj)
19.26 ZRNO DO ZRNA (Lj)
19.30 TV DNEVNIK (Lj)
19.55 VREME (Lj)
19.57 PROPAGANDNA ODDAJA (Lj)
20.00 VISOKA NAPETOST, jugoslovanski film (Lj)
21.45 PROPAGANDNA ODDAJA (Lj)
21.50 P. Turrini – W. Pevny: ALPSKA SAGA, avstrijska nadaljevanka (Lj)
23.20 POROČILA in POROČILO Z 8. KONGRESA ZK ČRNE GORE (Lj)

SREDA, 28. 4.

9.0 TV V ŠOLI: TV koledar, Socialistična revolucija v jugoslaviji,
Od Odese do Leningrada, Zanimivo potovanje (Bgd I, Zgb)
10.00 POROČILA (Bgd I, Zgb)
10.05 TV V ŠOLI: Biologija, Predeli in ljudje, Risanka, Kocka, kockica;
Poklici-mizar in tapetnik, Risanka, Telesna vzgoja, Zadnje minute (do 12.10) (Bgd)
17.20 POROČILA (Lj)
17.25 CICIBAN, OGBER DAN: Moj dedek je bil partizan (Lj)
17.45 DRUŽINA ŠMOLA, madžarska risana serija (Lj)
18.10 POZDRAVLJENA, MAKEDONIJA (Lj)
18.30 OBZORNIK (Lj)
18.45 BOROVŠKA DOLINA, glasbena oddaja (LJ)
19.15 Risanka (Lj)
19.20 CIK CAK (Lj)
19.24 TV IN RADIO NOCOJ (Lj)
19.26 ZRNO DO ZRNA (Lj)
19.30 TV DNEVNIK (Lj)
19.55 VREME (Lj)
19.57 PROPAGANDNA ODDAJA (Lj)
20.00 FILM TEDNA: KASBACH, avstrijski film (Lj)
21.45 MINIATURE: Robbov vodnjak nekoč in danes (Lj)
22.05 V ZNAMENJU in POROČILO Z 8. KONGRESA ZK ČRNE GORE (Lj)

Oddajniki II. TV mreže:

17.10 TV DNEVNIK V MADRŽARŠČINI (N. Sad)
17.30 TV DNEVNIK (Bgd I)
17.45 ČAS ZA PRAVLJICO (Zgb I)
18.15 AKTUALNOSTI (Sa I)
18.45 NARODNA GLASBA (Sk I)
19.30 TV DNEVNIK (Zbg II, Pr)
20.00 ALI SE MED SEBOJ DOVOLJ POZNAMO (Bgd II)
21.00 ZAGREBŠKA PANORAMA (Zgb II)
21.20 M. Kmecl: FRIDERIK IN VERONIKA, posnetek predstave MGL
(do 22.35) na festivalu MESS (Sa II)
OPOMBA: 16.15 ali 16.45 PJ V KOŠARKI, 3. tekma finala (play off)

ČETRTEK, 29. 4.

8.55 TV V ŠOLI: TV koledar, Geometrija, Fizika v ladjedelništvu,
Močvirje (Bgd I, Zgb)
10.00 POROČILA (Bgd I, Zgb)
10.05 TV V ŠOLI: Kemija, Predeli in ljudje, Risanka, Združeni narodi,
Telesna vzgoja, Risanka, Pravljica, Zadnje minute (do 12.40) (Bgd)
17.10 POROČILA (Lj)
17.15 ZBIS: B. Jurca: BABIČINA RESNIČNA PRAVLJICA (Lj)
17.30 MI SMO MALI MUZIKANTI: V dežju, češka glasbena serija (Lj)
18.00 MOZAIK KRATKEGA FILMA (Lj)
18.30 OBZORNIK (Lj)
18.45 ČUTIM SONCE NA OBRAZU, dokumentarna oddaja (Lj)
19.15 RISANKA (Lj)
19.20 CIK CAK (Lj)
19.44 TV IN RADIO NOCOJ (Lj)
19.26 ZRNO DO ZRNA (Lj)
19.30 TV DNEVNIK (Lj)
19.55 VREME (Lj)
19.57 PROPAGANDNA ODDAJA (Lj)
20.00 DOKUMENTARNA ODDAJA (Lj)
20.05 V. SREČANJE JUGOSLOVANSKIH BALETNIH UMETNIKOV, reportaža (Lj)
21.30 V ZNAMENJU (Lj)

Oddajniki II. TV mreže:

14.25 NOGOMET ZAGREB: RADNIČKI, prenos (slov. kom) (Zgb I, Lj II)
v odmoru... (do 16.15) (Lj I)
16.55 Helsinki: SP V HOKEJU (1/2), prenos (slov. kom) EVR, (Lj II)
19.45 PREMOR (Lj II)
20.00 ALBUM '82 (Sa II)
21.0 IGRANI FILM (Sa II)
22.30 POROČILA (do 22.35) (Sa II)
OPOMBA: 12.55–15.30/40 Helsinki: SP V HOKELJU (3/4)

PETEK, 30. 4.

8.50 TV V ŠOLI: TV koledar, Nemščina, Glagolica (Bgd I, Zgb)
10.00 POROČILA (Bgd I, Zgb)
10.05 TV V ŠOLI: Zgodovina; Iz Kockice, Risanka, Ne vprašajte mene,
Potovanje v New York, Risanka, Izobraževalna reprortaža,
Zadnje minute (do 12.05) (Bgd)
17.25 POROČILA (Lj)
17.30 KAJ JE NOVEGA NA PODSTREŠJU, zadnji del otroške serije TV (Zgb)
18.00 TELESTART 81, zabavno glasbena oddaja (Lj)
18.30 OBZORNIK (Lj)
18.45 EKONOMSKO-POLITIČNI SISTEM: Organizacija dela (Lj)
19.05 PSIHOFIZIČNA REKREACIJA: Zlati klub (Lj)
19.15 RISANKA (Lj)
19.20 CIK CAK (Lj)
19.24 TV IN RADIO NOCOJ (Lj)
19.26 ZRNO DO ZRNA (Lj)
19.30 TV DNEVNIK (Lj)
19.55 VREME (Lj)
19.57 PROPAGANDNA ODDAJA (Lj)
20.00 POZDRAV PRAZNIKU, prenos koncerta (Bgd)
20.45 NE PREZRITE (Lj)
21.00 MODNI UTRINKI (Lj)
21.05 TI DNEVI, TA LETA: Filmska kronika 1959, dokumentarna serija (Lj)
21.50 SPREMLJAJMO – SODELUJMO, športna oddaja (Lj)
22.00 W. Atteway: SKAG, ameriška nadaljevanka (Lj)
22.45 ALAN STIVELL, glasbena oddaja (Lj)
23.05 POROČILA (Lj)

Oddajniki II. TV mreže:

17.10 ROKOMET (Ž) TREŠNJEVKA: VILNUS, prenos (Zgb II)
v odmoru... (Lj II)
18.25 GLASBENA ODDAJA (Zgb II)
18.45 DOKUMENTARNA ODDAJA (Bgd II)
19.30 TV DNEVNIK (Zgb I)
20.00 POZDRAV PRAZNIKU, prenos (Bgd II)
20.50 ZAGREBŠKA PANORAMA (Zgb II)
21.05 NAŠ ČAS, dokumentarna oddaja (Bgd II)
21.55 NOČNI KINO: POVEJTE JI, DA JO LJUBIM, francoski film
(do 23.35) (Zgb II)

Velika izbira plošč in kaset vam je na voljo v prodajnih enotah KOVINOTEHNE – TOZD TEHNIČNA TRGOVINA CELJE

LESTVICA ZABAVNIH MELODIJ

1. ONE OF US – ABBA
2. SHAKIN' ALL OVER – CLIFF RICHARD
3. PHYSICAL – OLIVIA NEWTON JOHN
4. RAČKE – 12. NADSTROPJE
5. ŠALIO SE JA – SREBRNA KRILA

KUPON
za lestvico zabavnih melodij

Glasujem za pesem _____

izvajalec _____

Ime, priimek, naslov _____

Prodajalna MELODIJA v Cankarjevi ulici v Celju vam nudi bogat program plošč in kaset.
Prodajalna MELODIJA – TDO »TEKO« Celje – SOZD MERX

LESTVICA DOMAČIH MELODIJ

1. SEM ŠEL ČEZ GMAJNICO – DOVŽAN
2. MISLIM NA DNEVE SREČE – STANKA KOVAČIČ
3. TA ŽENSKI SVET – SAVINJSKIH 7
4. ZIMSKI VEČER OB CITRAH – SLOVENIJA
5. DOLINA TRENTE – SLAK

KUPON
za lestvico domačih melodij

Glasujem za pesem _____

izvajalec _____

Ime, priimek, naslov _____

Nagrajenca: Danica Lesičar, Jurklošter 18
Ivan Verk, Pečarjeva 6, Zagorje

Pišite na naslov: Novi tednik – Radio Celje, Trg V. Kongresa 3a, Celje
Lestvica domačih melodij je na sporedu vsak ponedeljek ob 17.15, lestvica zabavnih melodij pa vsako soboto ob 17.15.
Vsakič nagrada velika plošča, ki jo izžrebanci dvignejo v prodajalni MELODIJA

POIŠČITE V...MAVRICI

Prodajalna MAVRICA v Stanetovi ulici v Celju je že poznana vsem tistim, ki kupujejo razne lake, barve in druge tovrstne potrebščine. Trenutno imajo na zalogi dobro izbiro avtomobilskih lakov za Zastavine vozila in tudi pripadajočo avtomobilsko kozmetiko. Za tiste, ki bodo spomladi pleskali stanovanja, pa naj omenimo, da imajo dobro zalogo barv vseh vrst.

kovinotehna tozd tehnična trgovina

RADIO CELJE

SPORED OD 22. 4. DO 28. 4. 1982

ČETRTEK, 22. 4.: 8.00 Poročila, **8.05** Dopoldne z vami – Slovenske ljudske pesmi in glasbila, (vmes ob **9.00** Poročila), **10.00** Zaključek sporeda, **15.30** Obvestila, **15.45** Zabavni globus, **16.00** Kronika, **16.15** Čestitke in pozdravi, **16.30** V živo: Izvedeništvo, **18.00** Zaključek sporeda.

PETEK, 23. 4.: 8.00 Poročila, **8.05** Petkov mozaik (vmes ob **9.00** Poročila), **9.30** Žveplometer, **10.00** Zaključek sporeda, **15.30** Obvestila, **16.00** Poročila, **16.05** Čestitke in pozdravi, **16.45** Zabavni globus, **17.00** Kronika, **17.15** Glasbo vam izbira, **17.45** Turistična oddaja, **18.00** Zaključek sporeda.

SOBOTA, 24. 4.: 8.00 Poročila, **8.05** Kuharski kotiček, **8.30** Koledar prireditev, **9.00** Poročila, **9.05** Jugotonov express, **9.30** Filmski sprehodi, **10.00** Zaključek sporeda, **15.30** Obvestila, **15.45** Športna sobota, **16.00** Poročila, **16.05** Čestitke in pozdravi, **17.00** Kronika, **17.15** Lestvica zabavnih melodij, **17.30** Kulturni feljton, **17.45** Zabavni globus, **18.00** Zaključek sporeda.

NEDELJA, 25. 4.: 10.00 Poročila, **10.10** Obvestila, **10.30** Predstavljamo vam, **10.45** Kekčevi prijatelji, **11.00** Vedri zvoki, **11.15** Zabavni globus, **11.30** Kmetijska oddaja, **12.00** Čestitke in pozdravi, **13.00** Poročila, **13.05** Žveplometer (ponovitev), **13.30** Literarna oddaja, **13.45** Iz domačih logov, **14.00**Zaključek sporeda.

PONEDELJEK, 26. 4.: 8.00 Poročila, **8.05** Športno dopoldne (vmes ob **9.00** Poročila), **10.00** Zaključek sporeda, **15.30** Obvestila, **16.00** Poročila, **16.05** Čestitke in pozdravi, **16.30** Reportaža, **17.15**estvica narodnozabavnih melodij, **17.30** Športni pregled, **17.45** Glasbene novosti, **18.00** Zaključek sporeda.

TOREK, 27. 4.: NI SPOREDA

SREDA, 28. 4.: 8.00 Poročila, **8.05** Dopoldne z vami (vmes ob **9.00** Poročila), **9.30** Koledar prireditev, **10.00** Zaključek oddaje, **15.30** Obvestila, **16.00** Poročila, **16.05** Čestitke in pozdravi, **16.30** Delo in zdravje, **16.45** Zabavni globus, **17.00** Kronika, **17.15** Glasbene vzporednice, **17.30** Aktualno, **17.45** Iz zakladnice zborovske glasbe, **18.00** Zaključek sporeda.

IZ SPOREDA

ČETRTEK, 22. aprila ob 16.30:V ŽIVO: O IZVEDENSTVU

Kako teče preobrazba pravosodja, kakšne rezultate smo dosegli, kakšna je vloga izvedenca v procesu sojenja, kako je izvedenstvo organizirano? To so vprašanja, na katera bodo v četrtkovi oddaji v živo poskusili odgovoriti strokovnjaki republiškega sekretariata za pravosodje, občo upravo in proračun, višjega sodišča v Celju in Razvojnega centra Celje, kjer je organizirana enota za izvedenstvo.

PETEK, 23. aprila ob 17.30: TURISTIČNA ODDAJA

To pot namenjamo turistično oddajo delovnemu obračunu in programski usmeritvi Celjske turistične zveze, ki bo prav na ta dan imela svojo skupščino. Spregovorili pa bomo še o letošnji ponudbi TTG Celje za poceni letovanja v Istri in poslušalce napotili na izlet v Luče v Zgornji Savinjski dolini.

NEDELJA, 25. aprila ob 13.30: LITERARNA ODDAJA

Darinka Joštova je s skupino medloških in šentjurskih mladincev pripravila recital z naslovom **Nadaljujemo njihove ljubezni.** Prvič je bil recital izveden leta 1979 ob otvoritvi spominske sobe v Joštovem mlinu. Nekoliko obnovljenega pa vam bodo v počastitev OF in praznika dela ter v počastitev letošnjih kongresov, ki izpostavljajo lik komunista, posredovali v današnji literarni oddaji. Za glasbeno opremo je poskrbela Mira Kodrunova.

DELOVNI UTRINEK IZ AUREE

Aurein obrat v središču Gorice pri Slivnici je prinesel kraju nov utrip. V lepo urejenih delovnih prostorih je našlo zaposlitev 14 delavcev, ki izdelujejo pokale, žare, dele za plakete in sestavljajo montažne otroške posteljice.

Prav za temi izredno praktičnimi otroškimi posteljicami, ki so zložljive, lahke, prenosne in tudi prijetne na pogled, je na tržišču vse več povpraševanja.

Dragica Rezar in Marija Toplišek jih dnevno sestavita 50 in tudi več. Seveda jih je potem potrebno tudi primerno embalirati in šele tako pripravljeno jih odpremijo na tržišče.

MATEJA PODJED

USPOSOBLJENI ZA PROMET

Izbirna občinska tekmovanja »Kaj veš o prometu«, ki so že tradicionalna manifestacija pionirjev in mladincev osnovnih in srednjih šol, so v preteklih dneh ugotovila, kateri kandidati bodo v soboto, 24. aprila 1982 na republiškem tekmovanju v Brežicah zastopali ekipo celjskega območja.

V Šoštanju, kjer je bilo v nedeljo tekmovanje pod pokroviteljstvom Sveta za preventivo in vzgojo v cestnem prometu za vse osnovne šole velenjske občine, so se najbolj izkazali Matjaž Kranjc K. D. K Šoštanj, Andrej Verhovnik, OŠ B. Letonja Šmartno ob Paki ter Matjaž Šentjurc, Gimnazija Titovo Velenje.

JOŽE MIKLAVC

REZGET SREDI LOKE PRI ŽUSMU

Tale fotografija ni iz Dalmacije. Nastala je sredi trga Loki pri Žusmu. Medtem ko se je lastnik osličkov za nek trenutkov pomudil v gostilni pri Janezu, sta se le-ta zveda ozirala naokrog in potrpežljivo čakala na novo povelje vožnjo. Vmes se je tu in tam po Loki razlegel njun »ia«.

Ni kaj, prijetna poživitev za kraj, sicer pa je njihov dom šmarski občini, s katero meji Loka. V času stabilizacije naftne krize, je takle majhen vprežni voziček, ki ga je nap vil gospodar sam, kar umna pridobitev. Vožnja pa zlast lepih dneh poceni in prijetna.

MATEJA PODJ

S ČOLNOM IZ MARIBORA DO BEOGRADA

Piše: ERNEST REČNIK

Naš jedilnik sicer ni bil dolgočasen, zato je poskrbela Mara, z ribami smo ga pa še bistveno popestrili. Še nikoli nisem videl toliko vodnih ptic od čapelj, rac vseh vrst, gosi, raznih ponirkov in potapljavcev, ki so domovale na nenaseljenih in poraslih otokih v spodnjem toku reke – tu je res pravi raj za vodno perjad. Zaradi počasnega toka in obilnega sonca se je voda krasno ogrela in kopalne možnosti so bile res idealne. Dostikrat sva z Milanom splavala na obrežje ter tekla navzdol po obrežju ter čoln zopet nekje prestregla.

Od Dolnjega Miholjca naprej smo videvali tudi že nekaj rečnih ladij, predvsem pa vlačilce, saj je Drava v tem predelu že plovna za večja plovila. Ker smo se podnevi često ustavljali v naseljih in kupovali razno hrano, smo vozili tudi ponoči. Bilo je nekaj dni pred polno luno in je bila vidljivost zato odlična. Nekoliko so nas motili komarji, ki so bili včasih prav tečni in žejni naše krvi.

ZAPLULI SMO V DONAVO

Pripluli smo do Baranje, to je pokrajine v trikotu med Dravo, Donavo in mejo proti Madžarski. Vozili smo bolj ob levi obali, ko smo izza nekega ovinka naleteli na kup otrok in žensk, ki so se popolnoma nagi namakali v dravski vodi. Ženske so zagnale tak preplah, kot bi se jim ne vem kaj zgodilo in se hitro poskrile za gosto vrbje – otroci pa, bili so Romi, so nas prosili za kruh in cigarete. Nekaj kruha smo jim seveda dali in jim ga obljubili še več, pa tudi cigarete, če pridejo ponje nage mamice...

Bližali smo se Osijeku, največjemu mestu v vzhodni Podravini, ki leži na desnem bregu Drave. Med takratnim in današnjim mestom je zelo velika razlika. Od takratnega provincialnega mešteca je Osijek do danes narastel v mesto z več kot 100.000 prebivalci. Čoln smo privezali k obali, kjer pristajajo tudi rečne ladje, Karel je ostal dežurni, ostala petorica pa se je napotila v mesto. Po vrnitvi na čoln nas je čakal novinar lokalnega štirinajstdnevnika, nas fotografiral, se z nami pogovarjal in nam zajamčil, da bo slika in članek o nas na prvi strani lista. Razume se, da nam je to zelo godilo, saj se nam še sanjalo ni, da bo o nas pisal kak časopis.

Bilo je pozno popoldan, ko smo izpluli iz osiješkega pristanišča. Morda smo se vozili kake slabe pol ure, ko smo na naši levi uzrli veliki vodni tok – bila je Donava. Prav takrat je plula po nje v smeri proti Beogradu velika avstrijska potniška ladja Saturnus, ki je imel na bokih še velika vodna kolesa – ladijskih vijakov takrat na rečnih ladjah še niso poznali. Na treh palubah ladje je bilo polno potnikov, ki so nam živahno mahali, ko so uzrli naš čoln s šotorom in napisom Maribor – Beograd. Za nas vse je to prvo srečanje z Donavo, drugim največjim veletokom v Evropi bilo prvovrstno doživetje.

V šoli so nas učili, da je njen tok dolg 2.850 km in da je od teh plovnih kar 2.170 km, da teče skozi osem držav in se v mogočni delti z rokavi Kilija, Sulina in rokav sv. Jurija izliva v Črno morje. Naš kapetan Milan nam je povedal, da je iz leksikona razbral večimenost Donave. Nemci ji pravijo Donau, Čehoslovaki Dunaj, Madžari Duna, Srbi in Bolgari Dunav, Romuni Dunarea in Rusi Dunai.

MED NAŠIMI V NÜRNBERGU (3)

NESOJENI RAJHOVSKI »OLIMP«

Človeku odleže na prizorišču minljivosti

PIŠE: JURE KRAŠOVEC

Nürnberg je staro mesto. Ustanovljeno je bilo v petdesetih letih tega tisočletja kot politično-vojaška trdnjava, njegova zgodovinska preteklost pa je podobna preteklosti našega Dubrovnika, saj je bil Nürnberg svobodno mesto, predvsem trgovsko in stanovsko, nikoli pa kraljevsko, oziroma vladarsko. Nürnberg, ki ni bil nikoli prestolnica, se je, hvalabogu, izognil priložnosti, da bi to postal.

Zakaj?

Hitlerjevski veljaki, dobro so znane Hitlerjeve sanje o megalomanski arhitekturi, ki naj bi prekosila vse dosedanje monumentalne gradnje v zgodovini. Svojega arhitekta in oboroževalnega ministra Alberta von Speera je Hitler zadolžil, da je neposredno ob starem Nürnbergu začel graditi nekatere nacistične javne objekte, prve stavbe v bodoči prestolnici nacističnega tretjega rajha, ki naj bi se imenovala Germania. Von Speer se je lotil naloge. Dokončan je bil velikanski nastopni stadion, kjer so bil pompozni zbori nacistične stranke, »Parteitag« imenovani, kjer je nastopalo na tisoče in tisoče rjavosrajčnikov in kjer je Hitler razlival svoj žolč sovrštva do vsega, kar ni bilo velikonemško. Nedokončana je druga stavba, nekak koloseum, ki naj bi bil mnogo razsežnejši od največjega iz rimske dobe. Razsežnost nacističnih zborovanj pred vojno in tudi med njo so bile tolikšne, da so potrebovali posebno železniško postajo z množtvom tirov, da so lahko pripeljali trume uniformiranih udeležencev.

Nastopni stadion je zdaj namenoma hudo zanemarjen. Da bi ga odstranili, se zdi celo sedanji bogati Nemčiji prehud strošek. Tako so odstranili vse nacistične insignije, vendar tudi takšen kot je, velikanski objekt stisne človeka, mu zledeni kri. Ob pomisli, da je ta prostor bil do pednja napolnjen z uniformiranci, ki so kot orkan podkrepljevali führerjeve izlive sovraštva, napadalnosti, ni pravzaprav nič več čudno, da so ljudje ob takiparadi nasilja zgubljali vsako upanje, da bi bilo mogoče pošast ustaviti. In človeku odleže, ko vidi, da je to minilo...

Prav zato je bil Nürnberg med zadnjo vojno močno napadan, predvsem iz zraka, da je bil ob nastajajočem nacističnem središču hudo prizadet tudi stari, srednjeveški Nürnberg. Vendar so po vojni stari del mesta, ki ga še vedno oklepa zidovje iz velikih, od časa in dima počrnelih kamnitih klad obnov Tudi to obzidje je bilo mnogih mestih porušen kot tudi precej znamenit umetnin stavbarstva po s rem mestu. Vse to so obno li po starih načrtih, fotogra jah in zapisih.

Staro mesto je obdrža svoj tisočletni značaj. Je vedno živahno trgovsko višče, kjer kot turistična sebnost izstopa predvse skrbno zakamuflirana in strija za fasado domače o ti. Desetine in desetine v kruha, kar nepregledna izl ra mesnih izdelkov člove zmede z izbiro, da o splo znanih medenjakih, kle skih dobrotah in drugem govorimo. Nürnberg je t nabit s trgovinami, restav cijami in mravljiščem »im sov«, da je skopuštvo ed razlog, kdor tu ne more p zračiti denarnice.

Nemščini tu sledi angleš na, ki je zelo pogosto slišn javnih lokalih in na ulici. N čudnega, saj je Nürnbe eno največjih postojank o roženih sil atlantske zve čeravno je najbrž vojako strogo zapovedano, naj zu kasarniških zidov ne obl jo uniform. Nürnberčani ga niso najbolj veseli, saj s preteklosti že čutili, kaj meni biti ena glavnih tarč.

So pa v nekdanji nesoj prestolici in »Olimpu« na stične strahovlade še verni ostanki šovinizma rasizma. Po mestu ne ma ka zabavišč in gostišč, pr vsem klubov, kamor je p povedan vstop obarvan čeravno v Nürnbergu n temnejše kože samo »gast beiterji«, študenti, mar pogosto tudi ameriški čr iz vrst oborožene sile bra cev svetih demokratič svoboščin zahoda.

In še ena senca se plazi to in vsa druga nemška sta. Utegne se zgoditi, da pogostejša gesla »Fremd raus« (Tujci ven!) ne bod grožnja, marveč zelena luč akcijo. In takšne slutnje hajajo mnoge naše zdom ko so dobili prijazna pis ca, naj več ne pošiljajo ot k dopolnilnemu pouku terinščine...?!

Obnovljeni del starega mesta

NOVI tednik 16

NOVI TEDNIK – Glasilo občinskih organizacij SZDL Celje, Laško, Mozirje, Slovenske Konjice, Šentjur, Šmarje pri Jelšah in Žalec – Uredništvo: Celje, Trg V. kongresa 3 a, poštni predal 161. Naročnina in oglasi: Trg V. kongresa 3 a – Direktor TOZD in gl. urednik Boris Rosina, odgovorni urednik Novega tednika Drago Medved, odgovorni urednik Radia Celje Branko Stamejčič. Redakcija: Marjela Agrež, Violeta V. Einspieler, Jure Krašovec, Mateja Podjed, Milena B. Poklič, Damjana Stamejčič, Zdenka Stopar, Mitja Umnik, Janez Vedenik, Tone Vrabl. Tehnični urednik Franjo Bogadi. Izhaja vsak četrtek. Izdaja ga ČGP Delo, Ljubljana. Rokopisov ne vračamo. Cena posamezne številke 8 din, celoletna naročnina 380 din, polletna 190 din. Za tujino je cena dvojna. Štev. žiro računa: 50700-603-31198 – ČGP Delo Ljubljana TOZD Novi tednik Celje. – Telefon, oglasi in naročnina: 22-369, 23-105.