

KS Kolodvor – vrata v mesto

V zadnjem času se, ko se dogovarjamo o pomembnih skupnih zadevah, vse bolj sprašujemo: ali se dovolj poznamo? Največkrat gre pri teh razmišljanjih za druge republike in pokrajini. Nič manj pa ne velja to za sosednje mesto, občino, krajevno skupnost. Včasih ne vemo, kaj se dogaja takorekoč za sosednjim vogalom. Naša občina po obsegu res ni velika. Pa vendar marsikdo, na primer na Vodmatu, ne ve, kako je na Prulah, v Gradišču, kako živijo na Poljanah; zato smo se odločili, da bomo podrobneje predstavili naše krajevne skupnosti. Prva, ki smo jo obiskali, je krajevna skupnost Kolodvor.

»Lahko bi rekla, da je naša krajevna skupnost vhod, nekakšna vrata v mesto, vsaj za tiste, ki se pripeljejo z avtobusom ali vlakom. Prvi koraki vodijo prav skozi našo krajevno skupnost; prav ta prehodnost, neprestan pretok ljudi, ki vsak dan prihajajo ali odhajajo, daje našemu prostoru tudi svojstven pečat, žal največkrat v negativnem pomenu«, je dejala predsednica sveta Zmaga Bizjak.

Krajevna skupnost Kolodvor je tipična mestna krajevna skupnost z gosto naseljenim prebivalstvom. Poleg tega je močno obremenjena s tranzitnim prometom in velikim pretokom ljudi, ki so bodisi tu zaposleni, ali pa pridejo po nakupih ali opravkih. Ocenjujejo, da se dnevno tako ali drugače zadržuje v KS od 100 do 150 tisoč ljudi, medtem ko živi v krajevni skupnosti le 1915 prebivalcev. Vse tipične značilnosti in problematika občine Center se odražajo tudi v krajevni skupnosti, zlasti glede prostorskih omejitev, prometne in komunalne problematike, neugodne strukture prebivalstva in podobno.

Prevladujejo manjše organizacije združenega dela

Na tem območju je veliko gospodarskih, družbenopolitičnih, upravnih in drugih inštitucij, ki so bodisi krajevnega, občinskega, mestnega ali republiškega pomena. V strukturi gospodarstva prevladujejo organizacije združenega dela in delovne

KS Kolodvor meri po obsegu približno 25.000 m², kar predstavlja 5% velikosti občine Ljubljana Center. Na severu meji na Vilharjevo cesto, na jugu na Tavčarjevo in Čufarjevo ulico, na vzhodu na Resljevo in na zahodu na Titovo cesto.

KS šteje 1915 prebivalcev, od tega je 142 predšolskih otrok. Vseh prebivalcev do 18. leta starosti je 418, do 27. leta pa skupaj okoli 35%. 350 občanov je starejših od 60 let. Zaposlenih je približno 40% vseh prebivalcev, vendar pretežno zunaj krajevne skupnosti.

V KS je osnovna šola Toneta Čufarja, katero v šolskem letu 1982/1983 obiskuje prek 600 učencev. Za učence od 1. do 4. razreda je uvedena celodnevna šola.

Šola Toneta Čufarja obiskuje 147 otrok naše KS, ostali učenci so v glavnem otroci delavcev, zaposlenih v OZD na področju naše KS in otroci iz KS Josip Prašnikar.

V KS je 6 restavracij in gostiln ter 6 bifejev; 1 samopostrežna trgovina, 2 mesnici, 1 prodajalna kruha, 1 trgovina s sadjem in zelenjavo ter 2 mlekarni

Živahno v društvu upokojencev

Društvo upokojencev združuje upokojence obeh sosednjih KS Kolodvor in Josip Prašnikar in šteje 1150 članov. Skrbi predvsem za prijetno počutje svojih članov in jim pomaga premagati osamljenost. Že leto dni imajo na Moše Pijade 22, v bližini prostorov krajevne skupnosti prijetno urejene klubske prostore. Skromni so, zato pa toliko bolj domači. Priredili so že vrsto družabnih srečanj, uspelo silvestrovanje, maškarado in številne izlete. Klubske prostori so odprti vsak dan od torika do petka od 10. do 13. ure dopoldne in od 16. do 19. ure popoldne. Želijo si, da bi se krog obiskovalcev kluba še povečal. Kdor pride, lahko igra šah ali karte, rešuje križanke in predvsem »klepeta« v prijetni družbi.

Kdor ima veselje, se lahko pridruži mešanemu pevskemu zboru, ki že šest mesecev pridno vadi v prostorih društva. Komaj čakajo sonca, ko bodo postavili mize pod košate kostanje na dvorišču; uredili bi radi tudi balinišče, pa so jim v napoto lesene razpadajoče in provizorične drvarnice in garaže, ki so zrasle na dvorišču.

skupnosti, katerih celotni prihodek ne presega 150 milijonov dinarjev. Med večjimi OZD bi omenili Železniško gospodarstvo, PTT, Elektronabavo, Medex, Kompas, Sanolabor, Hermes, Intertrade, Avtomece ter avtobusno in Železniško postajo. V 110 organizacijah združenega dela, skupnostih, organizacijah in društvi je skupno zaposlenih več kot 5000 delavcev.

»Kljub temu, da v združenem delu prevladujejo trgovina, gostinstvo, turizem, poleg bančništva, železniškega in PTT prometa, pa raznih pred-

Kdo je kdo?

Nande Bizjak – predsednik skupščine delegatov

Polde Blatnik – predsednik KK SZDL

Zmaga Bizjak – predsednica sveta KS

Jože Potočar – predsednik sveta ZK Francka Tavčar – predsednica KO ZZZB NOV

Lizika Pečenko – predsednica KO RK

Drago Peršl – predsednik KO ZRVŠ

Marija Modec – predsednica društva upokojencev

stavništev in zunanjetrgovinskih organizacij, krajanji s preskrbo niso zadovoljni,« je povedala predsednica sveta. »Za oskrbo prebivalstva je v KS 8 trgovin z živili, v katerih pa se oskrbujejo tudi prebivalci iz drugih delov mesta in zunaj Ljubljane. Saj je razumljivo, da ljudje na poti iz službe nakupijo to in ono, vendar v sedanjih zaostrenih situacijah postaja to za naše krajanje vse večji problem. Na tem področju je precej dela za potrošniški svet, ki dolgo ni uspel zaživeti. V zadnjem času je le pričel z delom. Med nalogami, ki smo si jih zastavili v krajevni skupnosti skupno s potrošniškim svetom, je tudi točen popis vseh gospodinjstev. Tako bomo ugotovili resnične in realne potrebe, predvsem pa zagotovili pomoč pri oskrbi vsem bolnim in ostarelim, ki bi sicer ob sedanjih nerednih oskrbi z določenimi izdelki ostali praznih rok.«

Skrb za sokrajane v ospredju

Iz pogovorov s krajanji in predstavniki organov krajevne skupnosti je vela predvsem velika skrb in human odnos do sokrajanov, predvsem tistih, ki so potrebni kakršnekoli pomoči. Komisiji za zdravstveno varstvo in socialno skrbstvo ter komisija za otroško varstvo sta že dolga leta med najbolj aktivnimi komisijami pri svetu krajevne skupnosti. Njihovo delo se pogosto prepleta in povezuje tudi z aktivnim delom družbenopolitičnih organizacij ter drugih organizacij in društev. Pri tem moramo vsekakor omeniti krajevno orga-

nizacijo ZZZB NOV, krajevno organizacijo RK in društvo upokojencev, ki je v zadnjem obdobju še posebej zažvelo.

Pred leti je bilo ob prostorskem preoblikovanju krajevne skupnosti, ko se je takratna krajevna skupnost Kolodvor preoblikovala v današnji krajevni skupnosti Kolodvor in Josip Prašnikar, precej razprav za in proti. »Praksa pa je že dokazala, da smo se takrat pravilno odločili,« je dejala Zmaga Bizjak in poudarila predvsem dve bistveni pridobitvi. Približali so se združenemu delu, kar prej niso mogli zaradi zelo velikega števila delovnih organizacij. Približali so se tudi krajanju; to pa je bil tudi eden temeljnih ciljev prostorskega preoblikovanja.

Ustanovili so svet ZK, ki se je sestel že dvakrat. Prepričani so, da se bodo s tem stiki med ljudmi, ki v krajevni skupnosti živijo, in tistimi, ki so tu samo zaposleni, še okrepili.

Črna pika za mladince

Z delom mladinske organizacije se na Kolodvoru nikakor ne morejo pohvaliti. Formalno je bila osnovna organizacija že nekajkrat ustanovljena, vendar delo znova in znova zamre. Ko so lansko leto povabili na pogovor okrog 50 mladincev, sta se vabilu odzvala le dva in sedem članov predsedstva krajevne konference SZDL. Res pa je, da je veliko mladih, ki živijo v tej krajevni skupnosti, aktivnih v osnovnih organizacijah, kjer se šolajo ali so zaposleni. Ob konkretnih akcijah pa radi priskočijo na pomoč tudi v krajevni skupnosti.

Z voljo bodo premagali težave

S tem ko smo dejali, da je to tipična mestna krajevna skupnost, bi lahko dejali, da jo tarejo tudi isti problemi kot številne druge krajevne skupnosti v občini in mestu. Zatika se tu in tam v delegatskem sistemu, nekatere delegacije delajo izredno dobro, druge pesti nesklepčnost; marsikaj še ne teče tako, kot načrtujejo in kot bi želeli na področju družbene samozaščite in splošnega ljudskega odpora; hišna samouprava jim dela veliko preglavic, čeprav je to eno od področij, kjer si res veliko prizadevajo. Vse to so težave, s katerimi se spopadajo vsak dan. Marsikaj pa so že dosegli s prizadevnim in požrtvovalnim delom.

Resljeva cesta je ob delavnikih na obeh straneh polna parkiranih avtomobilov. Predrznost nekaterih voznikov pa je že taka, da zapeljejo svoje vozilo kar čez polovico pločnika. Občani se jim ogorčeno umikamo, ko hitimo, otovorjeni s kovčki in košarami od železniške ali avtobusne postaje na živilski trg in nazaj.

Le kako dolgo bodo še živela ta skromna drevesa, ki jih pozimi uničuje sol, poleti pa strupeni izpušni plini?

Le poredkoma prihaja miličnik in »zaračuna« za tako parkiranje 300 dinarjev. Zakaj ne zaupamo zatikanja listkov z vabilom k sodniku za prekrške komunalnim nadzornikom? Ali pa bi se morda kazalo lotiti divjega parkiranja z narodno zaščito in drugimi oblikami samozaščitnega ravnanja.

»Kot krajana me najbolj moti izgled neurejenosti, nepočističene in nerazsvetljene ulice, pa divje parkiranje vseh povsod po krajevni skupnosti. Ob stalnem pretoku velikega števila ljudi pa je praktično nemogoče vzdrževati tako urejenost, kot bi si jo želeli. Bližina avtobusne in železniške postaje, številni lokali – vse to prinaša tudi kup neprijetnih stvari, tako kot v vsakem večjem mestu. Žal naša tudi število kaznivih dejanj in marsikdaj se prebivalci tega dela mesta ne počutimo varni. Vse to človeka moti, marsikaj bi se le dalo izboljšati, konec koncev nam ne sme biti vseeno, kakšen je prvi vtis nekoga, ki pride prvič v naše mesto...« je povedala Zmaga Bizjak. Ko smo jo po naštevanju vseh slabosti, specifičnih za ta delček Ljubljane, vprašali, ali ne bi raje živela v kakšnem drugem, mirnejšem predelu, pa je začudeno pogledala, češ, kako moremo vprašati kaj takega; je že res, da jih marsikaj moti, pa vendar imamo svojo krajevno skupnost radi, tudi takšno, kakršna je.

LUČKA ŠPAT

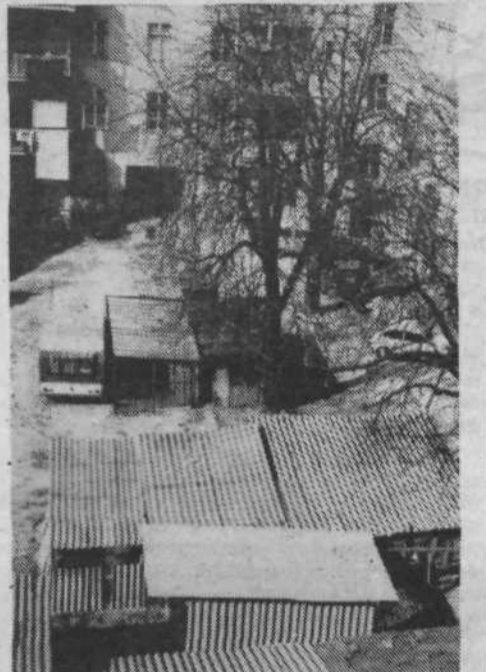

Na dvorišču pred dvorano KS Kolodvor so z leti »zrasle« številne barake. Pa še avtomobili parkirajo, kjer se jim zdi, tako da včasih niti upokojenci ne morejo varno obiskovati svojih prostorov.

KS Kolodvor načrtuje še v tem letu urediti to dvorišče tako, da bodo otroci, mladina in starejši občani našli v njem vsak svoj kotiček za razvedrilo.

ami

