

SKUPŠČINA OBČINE
PTUJ

Gradivo za družbeni plan občine Ptuj za leto 1965

I. Osnovne smernice gospodar- skega in družbenega razvoja v občini

Priprave in pristop k izdelavi družbenega plana za leto 1965 so v nekaj zadnjih letih sorazmerno najtežje. V letu 1964 je pri nas nastalo toliko temeljnih družbeno-ekonomskih sprememb, ki odpirajo številna vprašanja glede konceptov sedanega in bodočega gospodarskega razvoja v okvirih dane družbeno-politične stvarnosti.

Te predložene osnove in misli, ki jih dajemo v javno razpravo, še niso predlog družbenega plana, pač pa predstavljajo grobo sliko dosežkov v letu 1964 in nakazujejo osnovna predvidevanja za leto 1965. To gradivo je namenjeno organom občinske skupščine, političnim in družbenim organizacijam občine, zborom volilcev in kolektivom delovnih organizacij, da v svojem okviru in na sestankih o njih razvijajo široko razpravo. Pred-

logi in zaključki teh razprav bi naj služili za sestavo dokončnega predloga družbenega plana. Ti predlogi bi naj zlasti nakazali in opozorili na potrebe, ukrepe in smernice, ki bodo pogojevali uresničitev planskih predvidevanj občine.

V letošnjem letu mora imeti gospodarska politika delovnih in družbenih skupnosti pred seboj dva glavna cilja, ki naj dajeta pečat vsej gospodarski in družbeni aktivnosti.

Ta med seboj pogojena cilja sta nadaljevanje intenzivnega izvajanja ukrepov za izpopolnjevanje gospodarskega sistema v duhu smernic in resolucije zvezne skupščine in odločna usmeritev k stabilizaciji gospodarstva. Dosedanji razvoj materialne osnove za preteklo leto ter predvidevanja za leto 1965, ki zagotavljajo skladne odnose za dosega začrtanih smotrov, prikazujejo naslednji kazalci:

	v milijonih din		
	1964	1965	Indeks
CELOTNI DOHODEK	41.919	49.545	118,1
DRUŽBENI PROIZVOD	17.002	19.947	117,3
AMORTIZACIJA	2.069	2.265	109,4
NARODNI DOHODEK	14.933	17.682	118,4
DOHODEK	10.498	12.928	123,1
CISTI DOHODEK	9.846	12.227	124,1
— za osebne dohodke	7.707	9.385	121,8
— za sklade	2.139	2.842	132,8

iz nakazanih gibanj je razvidno, da so dani pogoji za povečanje družbenega proizvoda. Dosega tega smotra je pogojena predvsem z nadaljnjim naraščanjem produktivnosti dela in z manjšim obsegom povečanja zaposlenosti. Osebnih dohodki bodo predvidoma porasli močneje kot produktivnost dela. To nam zagotavlja realni porast osebne standarda zaposlenega človeka, ki ga postavljajo na prvo mesto temeljna načela nove ustave.

ZAPOSLENOST, DELOVNA STORILNOST IN OSEBNA POTROŠNJA

Eden izmed glavnih in odločilnih činiteljev v našem družbenem gibanju je proizvodnja, kajti ta nujno vpliva s svojimi pridobljenimi kvalifikacijami in lastnostmi neposredno na družbeno rast. Družbeno-ekonomski razvoj teži tako na področju gospodarskih, kakor na področju negospodarskih dejavnosti k naraščanju aktivnega prebivalstva. Ta težnja ustreza splošnim družbenim načelom. Vendar pa obstajajo na področju zaposlovanja, kar velja tudi za naše občinske razmere, še nekatera dejstva, ki niso popolnoma v skladu z ekonomskimi načeli.

Gibanje ali dinamika zaposlenosti še ni dosegla ustrezne vsklajenosti v posameznih gospodarskih in negospodarskih dejavnostih. Pri tem ima še vedno močan vpliv neustrezna organizacija dela, neracionalna izkoriščenost delovne sile in neustrezna kvalifikacijska struktura.

Zato bo potrebno doseči nadaljnjo rast proizvodnje s povečanjem produktivnosti dela, ne pa z zaposlovanjem nove delovne sile. V preteklem letu je bilo skupaj 11.019 zaposlenih, v go-

— na račun povečanja zaposlenih za	3,4%
— na račun povečane produktivnosti za	14,0%
— na račun nominalnega porasta za	4,3%

Udeležba neto osebne potrošnje v sredstvih narodnega dohodka pa se bo povečala za okrog 1% v primerjavi z letom 1964.

INVESTICIJSKA POTROŠNJA

V letu 1964 je bilo v ptujski občini investirano skupno 6,3 milijarde dinarjev. Od tega je bilo porabljenih za investicije v gospodarstvu 78%, za negospodarske investicije pa 22%. Tako razmerje investicijskih vlaganj v škodo družbenega standarda je odraz prenehanja gospodarske razvitosti in posledica do-

spodarstvu 9.431, v negospodarstvu pa 1.588.

Planska predvidevanja za leto 1965 kažejo porast zaposlenih v gospodarstvu za 3,4%. V negospodarstvu pa bi bilo potrebno zaposliti približno za 15% več strokovnega kadra, predvsem v šolstvu in zdravstvu, kjer manjka večje število predmetnih učiteljev in zdravnikov. V ostalih negospodarskih dejavnostih bo ostalo število zaposlenih na sedanji ravni, čeprav prevzemajo ti organi in službe nove in obsežnejše naloge, ki jih prenašajo višje družbeno-politične skupnosti na občine.

V gradbeništvu se bo zaposlenost predvidoma nekoliko znižala zaradi zaostritve investicijske politike na področju gospodarstva in delno zaradi tehničnih in organizacijskih izboljšav. Omejena lokalna investicijska sredstva pa bodo vplivala na manjšo zaposlenost predvsem v domači gradbeni operativi.

Drugi važen faktor ekonomike je produktivnost, ki je tesno povezana s politiko zaposlovanja. V letu 1963 in 1964 je ugotovljena ugodna stopnja produktivnosti. Porast je znašal 17,1%. Za leto 1965 pa je predviden porast za 14%, ki je predvsem posledica investicijskih vlaganj. Ta se najbolj učinkovito odražajo v industriji in kmetijstvu, ki planirata nadpovprečen odstotek produktivnosti. V ostalih gospodarskih dejavnostih pa je predvidena nekoliko nižja stopnja rasti produktivnosti, kar je odraz slabše tehnične razvitosti.

V letu 1965 se bo delež sredstev osebne potrošnje v narodnem dohodku še bolj povečal kot leta 1964.

Denarni dohodki, namenjeni za osebno potrošnjo, se bodo povečali:

Večja lastna in lokalna sredstva so omogočila, da je bilo v preteklem letu investirano za razširitev zmogljivosti družbenega standarda 1,4 milijarde dinarjev, od tega 42,7% za stanovanjsko izgradnjo, 22,5% za komunalno dejavnost in 19,7% za šolstvo. Iz tega je razvidno, da je bilo okoli 85% negospodarskih investicij opravljenih na omenjenih treh področjih.

Pri izvajanju lanskoletnih investicij so nastopile škodljive neskladnosti, ki so terjale splošne restriktivne ukrepe. Ti ukrepi so povzročili omejitve planiranih investicijskih sredstev tudi na območju ptujске občine. Zaradi tega so bile ustavljene nekatere investicije v gospodarstvu (vinogradniški nasadi, poštne poslopje, rekonstrukcije

tovarne avtoopreme) ter gradnja šolskih poslopjij v Ptujju. Zavrču in poslovno stanovanjske zgradbe ob železniškem prehodu v Ptujju.

V letu 1965 bo investicijska potrošnja v občini odvisna od spremenjene splošne investicijske politike in gospodarsko planskih ukrepov za stabilizacijo gospodarstva, ki so vsebovani v zveznem družbenem planu. Obseg bruto investicij pa se predvidoma ne bo zmanjšal, ampak celo povečal za okoli 35%. Predvideno povečanje skupnih bruto investicij je predvsem posledica in odraz dograditve nekaterih že začelih večjih investicijskih objektov v kmetijstvu. V posameznih vrstah dejavnosti bodo v tem letu vložena predvidoma naslednja investicijska sredstva:

Dejavnost	V tisoč din	Indeks	1965:1964	
industrija	2.500.000	144,1		
kmetijstvo	3.548.000	131,5		
gozdarstvo	2.000	222,9		
gradbeništvo	101.000	578		
promet in ceste	252.000	134,3		
trgovina	210.000	253,7		
gostinstvo	32.700	54,4		
obrtn	172.040	143,9		
gospodarstvo skupaj	6.817.740	139,4		
stanovanjska izgradnja	835.000	141,7		
komunalna dejavnost	276.300	89,2		
šolstvo	318.700	116,9		
prosveta in kultura	40.000	35,8		
socialno varstvo	70.000	168,5		
zdravstvo	100.000	174,4		
državni organi in ostalo	30.000	86,0		
negospodarske investicije skupaj	1.670.000	121,3		
skupaj investicije	8.487.740	135,4		

Razmerje med gospodarskimi in negospodarskimi investicijami se tudi v letu 1965 ne bo izboljšalo v korist družbenega standarda, čeprav bodo za te namene na razpolago večja sredstva v primerjavi s prejšnjim letom, ker so pri gospodarskih investicijah angažirana razmeroma velika zvezna, republiška in bančna sredstva, ki odločno vplivajo na strukturo investicij v občini. Glede na to bosta tudi v letu 1965 deležni največjih investicijskih sredstev kmetijstvo in industrija.

Kmetijstvo že ima odobrene kredite za dograditve perutninarske farne, klavnice in hladilnice ter farne za pisanje prašičev in novo mešalnico močnih krmil. Na razpolago so tudi krediti za nadaljevanje za regulacije Pesnice.

V industriji bodo predvidene investicije namenjene predvsem začetku tretje faze rekonstrukcije tovarne glinice in aluminija, nadaljevanje rekonstrukcije v tovarni avtoopreme in tovarni volnenih izdelkov. V drugih industrijskih podjetjih so predvidene le določene izpopolnitve strojne parka in opreme, ki bodo financirane predvsem iz lastnih in lokalnih virov.

Gradbeništvo bi bilo potrebno podpreti v prizadevanjih glede izgradnje gramoznice in centralne betonarne.

Razpoložljiva in dosegljiva investicijska sredstva, predvidena v dejavnosti prometa, bi bilo potrebno osredotočiti predvsem za dograditev poštne poslopje, izgradnjo mostov na regulirani strugi Pesnice in za nadaljevanje rekonstrukcije ceste Sikole — Slovenska Bistrica.

V trgovini bodo razpoložljiva lastna investicijska sredstva, porabljena za razširitev in obnovo poslovnih prostorov ter nadomestitev opreme.

Investicije v obrtni bodo v večjem obsegu odvisne od razpoložljivih lastnih sredstev, porabljenih pa bodo predvsem za razvoj kovinske stroke.

— prispevek iz osebnega dohodka zaposlenih	910.000 din
— prispevek iz osebnega dohodka kmetijskih, obrtnih in drugih dejavnosti	615.100 din
— maloprodajni (4%) prometni davek	258.000 din
— ostali manjši viri dohodkov	312.043 din
	2.095.134 din

Obseg negospodarskih investicij določajo predvsem lokalna razpoložljiva sredstva. Potegovati pa se bo potrebno tudi za investicijske kredite iz republiških virov predvsem za investicije v šolstvu, zdravstvu in socialnem varstvu. Da bi zagotovili potrebna finančna sredstva po nakazanih namelih, bo potrebno ugotoviti in razširiti sodelovanje vseh uporabnikov razpoložljivih sredstev in nosilcev odgovornosti za skladen razvoj razširjene reprodukcije v občini. Pri tem prevzemajo komunalna banka in gospodarske organizacije odgovorne in zapletene naloge, da z vročanjem in kreditnimi odnosi usmerijo razpoložljiva investicijska sredstva v družbeno najbolj upravičene investicije.

PRORAČUNSKA POTROŠNJA

Sredstva, ki bodo na razpolago za razporeditev po posameznih namenih proračunske potrošnje, se v tem letu bistveno drugače oblikujejo kot do sedaj. S temeljnimi zakonom o financiranju družbeno-političnih skupnosti, je postavljen sistem formiranja dohodkov občine, republike in federacije. Najvažnejša načela novega sistema o financiranju družbeno-političnih skupnosti so v tem, da vsaka samostojno odloča o uvedbi posameznih vrst dohodkov in samostojno odloča o njihovi višini, samostojno razpolaga z dohodki, ki ji pripadajo, in jih razporeja za financiranje družbenih potreb na svojem območju v skladu z razmerji, ki jih določa družbeni plan družbeno-politične skupnosti. Občinam, ki se morejo s svojimi dohodki kriti vseh družbenih potreb in nalog, mora republika zagotoviti posebna dodatna sredstva. Glede na temeljne predpise, po katerih je sprejet občinski odlok o občinskih prispevkih in davkih občanov v občini Ptuj in upoštevajoč stopnjo tega odloka, bo občina v letu 1965 dosegla naslednje skupne dohodke:

RAZGLAS

o določitvi območij volilcev in zborov delovnih ljudi za predlaganje kandidatov za volitve odbornikov v skupščino občine Ptuj ter poslancev v skupščino SRS in zvezno skupščino.

Skupščina občine Ptuj je po 38. in 42. členu zakona o volitvah odbornikov občinskih in okrajnih skupščin (Uradni list SRS, št. 11-92/63) na seji obeh zborov dne 17. februarja 1965 določila območja zborov volilcev in zborov delovnih ljudi za predlaganje kandidatov za volitve odbornikov v skupščino občine Ptuj.

Občinska volilna komisija v Ptujju je po 39., 56. in 61. členu zakona o volitvah poslancev skupščine SRS (Uradni list SRS, št. 11-93/63) ter po 42., 60. in 65. členu zakona o volitvah zveznih poslancev (Uradni list SFRJ, št. 14-211/63) določila območja zborov delovnih ljudi za predlaganje kandidatov za volitve poslancev v skupščino SRS in zvezno skupščino kakor sledi:

I. OBMOČJA ZBOROV VOLILCEV ZA PREDLAGANJE KANDIDATOV:

- a) za odbornika občinskega zbora skupščine občine Ptuj,
b) za poslance republiškega zbora skupščine SRS in
c) za poslance zveznega zbora zvezne skupščine

Zap. št.	OBMOČJE ZBORA VOLILCEV	Število volilnih upravičencev	Številka volilne enote, za katero se opravi zbor		
			občin. zbor	republ. zbor	zvezni zbor
1	2	3	4	5	6
1.	Ptuj I. (Vičava)	932	—	—	70
2.	Ptuj II. (2. in 3. teren SZDL)	1181	2	—	70
3.	Ptuj III. (4. teren SZDL)	1367	—	—	70
4.	Ptuj IV. (1. teren SZDL)	1054	4	—	70
5.	Ptuj V. del (5. teren SZDL in Budina)	1741	—	—	70
6.	Ptuj V. del (Brstje in Spuhlja)	595	—	—	70
7.	Ptuj VI. del (Breg)	710	6	—	70
8.	Ptuj VI. del (Turnjšče)	647	6	—	70
9.	Cirkovce (za vse območje krajevne skupnosti)	1408	—	—	70
10.	Cirkulane I. (Brezovec, Cirkulane, Dolane, Gruškovec, Medribnik, Meje, Mali Okič — del in Veliki vrh)	893	8	113	70
11.	Cirkulane II. (Gradišče, Paradiž, Pohorje, Pristava in Slatina)	817	9	113	70
12.	Desternik (za vse območje krajevne skupnosti)	1852	10	111	70
13.	Dolena (Bolečka vas in Dolena)	202	12	—	70
14.	Sela (Barislavci, Popovci, Sela, Trnovci in Zg. Pristava)	513	12	—	70
15.	Tržec (Jurovci, Lancova vas in Tržec)	600	12	—	70
16.	Dornava	607	—	113	70
17.	Mezgovci	265	—	113	70
18.	Pacinjce (Pacinjce in Sp. Velovlak)	285	—	111	70
19.	Gorišnica (Formin, Gajevci, Gorišnica, Placarovci in Zamušani)	1207	14	113	70
20.	Moškanjci (Cunkovci, Moškanjci, Tibolci in Zagojčiči)	647	—	113	70
21.	Muretinci (Mala vas in Muretinci)	547	—	113	70
22.	Grajena (za vse območje krajevne skupnosti)	1198	16	—	70
23.	Hajdina (Draženci, Sp. in Zg. Hajdina)	1178	—	—	70
24.	Gerečja vas (Gerečja vas, Hajdoše, Kungota pri Ptujju, Skorba in Slovenja vas)	1346	18	—	70
25.	Juršinci (za vse območje krajevne skupnosti razen naselja Zagorci)	1297	—	111	70
26.	Kidričevo (za vse območje krajevne skupnosti)	1356	20	—	70
27.	Leskovec (za vse območje krajevne skupnosti)	1244	—	—	70
28.	Lovrenc (za vse območje krajevne skupnosti)	1306	22	—	70
29.	Majšperk (Breg, Koritno, Lešje, Majšperk, Preša, Skrblje in Stanečka vas)	803	—	—	70
30.	Sestrže (Medvedce in Sestrže)	295	—	—	70
31.	Markovci (Borovci, Markovci, Nova vas pri Markovcih in Zabočci)	1094	24	113	70
32.	Bukovci (Bukovci in Stojnci)	1044	—	113	70
33.	Sobotinci (Prvenci, Sobotinci in Strelci)	297	—	113	70
34.	Podlehnik I. (Gorca, Dežno, Podlehnik, Rodni vrh in Strajna)	788	26	—	70
35.	Podlehnik II. (Gruškovec — del, Jablovec, Kozminci, Ložina, Sedlašek, Stanošina in Zakl)	1007	—	—	70

Table with columns: Zapisnik, OBMOČJE ZBORA VOLILCEV, Število volilnih upravičencev, Številka volilne enote, za katero se opravi zbor, občina, republika, zvezni zbor.

Tajvažnejša postavka dohodkov je prispevek iz osebnega dohodka od delovnega razmerja, ki se plačuje po občinski stopnji 6,8 %, ter predstavlja glede na celotne dosežene dohodke 43,8 % skupnih lastnih sredstev.

Planirani dohodek na malo-prodajnem prometnem davku temelji na stopnji 4 %, ker je na tem dohodku udeležena tudi republika z 2 %.

Precejšen izpad sredstev predstavlja oprostitve plačevanja prispevka zavezancem v IV. proizvodnem okolju in oprostitve zavezancem do 50.000 dinarjev davčne osnove.

Ker razpoložljiva finančna sredstva občine ne zadoščajo za kritje vseh družbenih potreb in nalog, so občini zagotovljena dopolnilna sredstva v višini 15 % od prispevka iz osebnega dohodka od delovnega razmerja.

Udeležba na vseh vrstah prispevkov in davkih ter ostalih dohodkih, ki se bodo formirali po zveznih, republiških in občinskih stopnjah v občini Ptuj, bo nasiednja:

Table with columns: občina, republika, zveza, (v 000) skupaj. Rows for 1964, 1965, and indeks 1965/1964.

Iz navedenih prikazov in razmerij je razvidno, da novi sistem financiranja še ni zadostovalno rešil financiranja javnih služb in nalog v nerazvitih področjih.

Osnutek družbenega plana predvideva naslednjo razporeditev razpoložljivih sredstev po glavnih namelih:

Table with columns: Namen, Sredstva, Struktura, Indeks 1965/1964. Rows for šolstvo, kulturna in prosvetna dejavnost, socialno skrbstvo, zdravstveno varstvo, komunalna dejavnost, delo državnih organov, predvojaška vzgoja in civilna zaščita, dejavnost krajevnih skupnosti, dejavnost družb, pol. organizacij, negospodarske investicije in odplačila posojil, gospodarski posegi, vlaganje v rezervni sklad in posebno prorač. rezervo, proračunske obveznosti iz prejšnjih let, nerazporejeni tekoči dohodki (tekoča prorač. rezerva).

Pri razporeditvi dohodkov za financiranje posameznih glavnih namenov so upoštevane tudi obveznosti, ki jih je do sedaj financiral okraj iz svojih proračunskih sredstev.

Izrazitejšo povečanje sredstev za socialno skrbstvo za 30 % se predvideva zaradi zelo nizkega povprečja rednih socialnih podpor vseh vrst, saj znašajo sedanje podpore le od 2.500 do 8.000 din mesečno.

Vse te potrebe se bodo financirale prek proračuna in družbenih skladov. V preteklih letih so se razvile zelo močne težnje po ustanavljanju skladov in usmerjanju proračunskih dohodkov v sklade.

trošnja prek skladov ima določene prednosti, ker so sredstva razdeljena po glavnih namelih in ker ne ugasnejo ob koncu koledarskega leta, kot sredstva v proračunih.

Glede na minimalna sredstva, ki bodo na razpolago v tem letu za kritje vseh proračunskih potreb, bo potrebna pri vseh koristnikih dosledna proračunska disciplina in kar največje varčevanje.

IZVOZ

Primerjava izvoza iz ptujske občine nekaj let nazaj kaže precejšnje nihanje vrednosti med posameznimi leti. V minulem letu je znašal izvoz 2.425.873 dolarjev kar je za okrog 28 odstotkov manj kot v izredno uspešnem letu 1963, vendar so bila planska predvidevanja znatno presežena, in sicer za okrog 38 odstotkov.

Table with columns: Realizacija, Plan. Rows for barvna metalurgija, lesna industrija, tekstilna industrija, kmetijska in živilska ind., vrednost izvoza v USA \$.

Predvidevanja za tekoče leto so v povprečju skromnejša in znašajo le 74 odstotkov vrednosti izvoza v lanskem letu.

Podjetja si prizadevajo z neposrednim ali posrednim izvozom kriti potrebe po reprodukcijskem materialu in opremlitvi iz uvoza, so pa med izvozniki tudi taka, katere potrebe po devizah so trenutno precej manjše od doseženega iztržka na zunanem trgu.

mednarodno menjavo sta še vedno v veliki meri vezana na inozemska investicijska sredstva. Družbeni plani vseh družbenopolitičnih skupnosti uvrščajo med osnovne naloge povečati izvoz, uvoz po obdržati v mejah dobljenih tujih plačilnih sredstev.

Pospešen gospodarski razvoj in učinkovitejše vključevanje v

II. Razvoj gospodarskih in negospodarskih dejavnosti

INDUSTRIJA

Predvidevanja družbenega plana za leto 1964 glede industrijske proizvodnje niso bila izpolnjena. Namesto planiranih 23,6 odst. porasta fizičnega obsega v odnosu na leto 1963, znaša dejansko povečanje povprečno 16,6 odst. Med številnimi činitelji, ki so zavražali hitrejšo narastanje proizvodnje, je treba omeniti zlasti redukcijo električne energije in slabo preskrbo s premogom, ki je najbolj prizadelo tovarno glinice in aluminija.

neenakomerno dobavo surovin in reprodukcijo materiala ter neuskajenost kapacitet. Ponekod so povzročili zastoje v proizvodnji tudi prekomerni bolniški izostanki. Industrijskemu obratu v Majšperku je vse leto primanjkovalo taninskega lesa ter je bil prisiljen nabavljati surovine iz oddaljenih krajev države, kar je občutno vplivalo na nabavno ceno.

V preteklem letu pa zaznamujemo tudi vrsto vplivov, ki so proizvodnjo pospeševali. Podjetja so veliko pozornosti posvetila izbolj-

šanju organizacije dela in izpolnjevanju sistema nagrajevanja. Več kot prejšnja leta je bilo storjenega za higiensko tehnično zaščito. Poleg naštetih subjektivnih činiteljev, pa moramo poudariti še objektivne pogoje za večjo proizvodnjo in sicer v prvi vrsti močno investicijsko dejavnost zadnjih let v tovarni glinice in aluminija ter tovarni avtoopreme, dograditev farne brojljerjev ter rekonstrukcije opreme, ki so jih podjetja opravila s ciljem, da omilijo ozka grla v proizvodnem procesu.

Povprečno povečanje obsega industrijske proizvodnje za 26,8 odst. v letu 1965 pričakujemo predvsem zaradi povečanih kapacitet, ki so bile vključene koncem preteklega leta v tovarni aluminija, tovarni avtoopreme in Perutnini. Rekonstrukcija v tovarni avtoopreme ni končana, saj zaradi odprtosti kreditov ni bilo mogoče nabaviti vseh potrebnih strojev za serijsko proizvodnjo. Ostala industrijska podjetja nameravajo iz lastnih sredstev izvesti najnujnejše organizacijsko tehnične izboljšave in si zagotoviti pogoje za povečano proizvodnjo.

Indeks gibanja industrijske proizvodnje

Table with columns: Gosp. org., realiazcija 1964, plan 1965, realizacija 1963, realizacija 1964. Rows for TGA Kidričevo, TAP Ptuj, JZ Ptuj, Opekarna Zabjak, -Konus- obrat tanina Majšperk, -Les- - Zaga Rogoznica, TVI Majšperk, -Delta- Ptuj, -Petovia- Ptuj, Mlekarna, Perutnina, Ptujjska tiskarna, EM Maribor - obrat Kidričevo, Industrijska proizvodnja skupaj.

II. OBMOČJA ZBOROV DELOVNIH LJUDI ZA PREDLAGANJE KANDIDATOV:

- a) za odbornike zbora delovnih skupnosti občine Ptuj, b) za poslance gospodarskega in organizacijsko političnega zbora skupščine SRS, c) za poslance gospodarskega in organizacijsko političnega zbora zvezne skupščine.

Table with columns: Zap. št., OBMOČJA ZBORA DELOVNIH LJUDI ZA PREDLAGANJE KANDIDATOV, Število volilnih upravičencev, Številka volilne enote, za katero se opravi zbor, občinska republika, zvezna skupšč. skupšč. Rows for 1. TGA Kidričevo »Glinica«, 2. TGA Kidričevo »Aluminij«, 3. TGA Kidričevo »Vzdrž. obr.«, 4. TGA Kidričevo »Str. energ.«, 5. Tovarna avtoopreme Ptuj, 6. Tovarna volnenih izdelkov Majšperk, 7. Tovarna perila in konfekcije »Delta« Ptuj, 8. Krojaštvo »Moda« Ptuj ter krojaška in šiviljska delavnica Ptuj, 9. Podjetje za popravilo voz JZ Ptuj, 10. ZTP Maribor — sekcije v občini Ptuj in ZTP Celje — sekcija za SV in TP naprave, 11. Strojne delavnice Ptuj, 12. Podjetje PTT Maribor — enota Ptuj, 13. Transportno podjetje »Agro-transport« Ptuj, Avtobusni promet Maribor — poslov. Ptuj, 14. Ptujjska tiskarna Ptuj, Casopisno podjetje »Delo« in »Mariborski tisk«, poslov. Ptuj, 15. Služba družbenega knjigovodstva — podruž. Ptuj, Komunalna banka Ptuj in Jugoslav. loterija, podružnica Ptuj, 16. Montažno podjetje »Elektrokovinar« Ptuj in »Elektro-Maribor«, obrat Ptuj, 17. Zavod »Olge Megličeve«, Ptuj, 18. Gradbeno podjetje »Drava«, Ptuj, podjetje »Pleskar«, Ptuj, Projektni biro Ptuj in SG »Gradnje« Maribor, delovišče Ptuj, 19. Opekarna Zabjak, 20. TP »Panonija« Ptuj, TP »Iz-bira« Ptuj, TP »Merkur« Ptuj in vse poslovalnice, prodajalne in odkupne postaje v občini, katerih matična podjetja imajo sedež izven občine Ptuj, 21. Mesokombinat »Perutnina« Ptuj, 22. Živilska industrija »Petovia« Ptuj, 23. TP »Les« Ptuj, 24. GP »Haloški biser« Ptuj, Pekarne mlini »VR« Ptuj, Brivsko frizersko podjetje Ptuj in del zasebnih obrtnikov, 25. GP »Letrovišče — grad Borle« in GP »Breg« Ptuj, 26. Vodna skupnost Mura-Drava, odsek Ptuj, 27. Vodna skupnost za melioracijo Pesniške doline — Ptuj.

Mimo novih potrebnih vlaganj pa je odločilni činitelj nadaljnega razvoja vsake gospodarske organizacije večja produktivnost in smotnejša organizacija dela. Razveseljivo je dejstvo, da prihaja v letošnjih planih gosp. organizacij bolj kot prejšnja leta do izraza

— zgrajena je bila 8-razredna osnovna šola Franca Osojnika v Ptuju brez telovadnice...

— adaptirano je bilo šolsko poslopje v Vidmu, za kar je prispeval sredstva sklad za šolstvo in delno sklad SRS;

— prenovljena je bila osnovna šola v Narapljah;

— na osnovni šoli v Zavrču adaptacija ni izvršena, ker ni bilo pravočasno pripravljene načrti, pa tudi zaradi nezadostnih zmogljivosti gradbene operativne.

V letu 1965 je na področju šolstva opraviti predvsem naslednje: Omogočiti je učiteljem, da si pridobe višjo strokovno izobrazbo bodisi z rednim ali izrednim študijem na PA. Zato je priporočati šolam, kjer ni občutnega pomanjkanja kadra, da pošljejo učitelje, ki imajo že več opravljenih izpitov na PA, v letu 1965/66 na redni študij za dobo 1 leta.

V letu 1965 je nadalje proučiti vprašanje decentralizacije štipendiranja ter bi naj v bodoče šole same podeljevale štipendije tistim učencem dokončanega 8. razreda, ki kažejo velike želje do učiteljskega poklica. S takim načinom bi hitreje prišli do potrebnih kadrov v šolstvu.

S povečanjem učnega kadra in razširitvijo šolskih prostorov je nenehno stremeti za odpravno dvo-, tro- ali celo štiritriizmenskega pouka. Proučevati je možnosti nadaljnje centralizacije šol od 1. do 4. in od 1. do 8. razreda.

Nadaljevat je z uvajanjem novih avtobusnih prog za prevoz učencev tam, kjer je oddaljenost od šole velika (Dolena, Stoperce itd.).

Poizkušati je z uvedbo celodnevne varstva šolskih otrok najprej na vseh ptujskih šolah.

Glede osamosvojitve vrtca Ptuj, ki je do meseca marca še v sklopu Stanovanjske skupnosti v Ptuju, je proučiti naslednje možnosti: združitev vseh obstoječih vrtcev v občini v en samostojen zavod ali pripojitev vrtcev k najbližjim šolam, kar bi nedvomno doprineslo k izboljšanju učnih uspehov v I. razredih osnovnih šol ter končno zaradi poenostavitve in poenitve administrativnega in finančnega poslovanja.

Pristopiti je treba k sklepanju pogodb o finansiranju med skladom za šolstvo in šolami za osnovno, razširjeno in dopolnilno dejavnost ter proučiti dosedanja učna načrta, ki je preobširen, ter izdelati minimalnega, ki naj bi veljal za vse osnovne šole.

Organizirati je tesnejšo povezavo med gospodarskimi organizacijami in šolami, predvsem s srednjimi in strokovnimi šolami. V letu 1965 je proučiti in zagotoviti stalno obliko sofinanciranja strokovnih šol v Ptuju, in sicer Vajenske šole za blagovni promet, ki naj jo financirajo trgovska podjetja, Poljedelsko živinorejsko šolo Turnišče, ki naj jo financirajo kmetijske organizacije, in končno Center za lesno predelovalno in kovinsko stroko, ki naj ga financirajo kovinarska podjetja na območju občine.

V letu 1965 je pričeti z razširitvijo šolskih prostorov v Majšperku s pavilionskim načinom gradnje, montažne izdelave, vendar pod pogojem, da bo občini uspelo zagotoviti investicijski kredit iz republiških sredstev.

Potrebe na šolah v Podlehniku in Gorišnici narekujejo, da se v letu 1965 pripravijo za razširitev šole potrebni načrti in investicijska dokumentacija. Adaptacija šolske zgradbe v Zavrču je neodložljiva.

Za financiranje dejavnosti vseh šol bo potrebno zagotoviti 30% več sredstev kot v letu 1965. Poleg tega bo morala občinska skupščina prispevati še okoli 100 milijonov din za sofinanciranje šolstva II. stopnje v Mariboru.

Kultura, prosveta in fizkultura

Na kulturno prosvetnem in fizkulturnem področju so bile

v letu 1964 izpolnjene vse najvažnejše planirane naloge

Gledališka stavba v Ptuju je bila adaptirana in zavarovana pred zrušenjem. Obnovljena je bila fasada, delno prekrita streha ter nekaj pripravljalnih del v notranjosti stavbe.

Preurejena je bila dvorana v Kidričevem, ki jo je mogoče sedaj uporabljati za kulturno prosvetne prireditve.

Dograjena je bila prosvetna dvorana v Markovcih in Zadrugnem domu, in sicer s sredstvi občinske skupščine in KZ »Jože Lacko« Ptuj.

Dograjena je bila prosvetna dvorana v Cirkovcih s sredstvi občinske skupščine in krajevnne skupnosti Cirkovci.

Krajevna skupnost Gorišnica je adaptirala dvorano v Zagorjčih ter klubске prostore v Gorišnici prav tako z namenskimi sredstvi.

Ostala dejavnost: Kulturno prosvetnim organizacijam in Cirkulanah in Cirkovcih sta bila podeljena televizorja, dočim se je Trnovska vas letemu odpovedala, ker nima primerne dvorane.

Ljudska in študijska knjižnica v Ptuju je v letu 1964 izdala skupno 859.000 din za povečanje knjižnega fonda, ki je v občini zelo nizek. Stanje knjižnega fonda ni razveseljivo, saj pride v Ptuju na enega prebivalca komaj ena knjiga, na podeželju pa 1 knjiga na štiri prebivalce.

Mestni muzej v Ptuju je v letu 1964 opravil več strokovnih vodstev in komentarij zbirk. V mesecu »kulturnih spomenikov« je pripravil razstavo s prikazom spomenikov ptujske in ormoške občine.

V tednu muzejev je bilo več predavanj o izkopavanjih na Zg. Bregu v letu 1963, v dodelitvi finančnih sredstev občine Ptuj, sklada za pospeševanje kulturnih spomenikov in okraja Maribor je bilo restavrira: baročna fasada dominikanskega samostana in popravljeni strovi v ptujskem gradu.

Zavod za spomeniško varstvo Maribor je ob finančni pomoči občinske skupščine Ptuj zaščitil nekaj portalov, fasad in Florijanov spomenik v Ptuju pred nadaljnjim razpadom. Zgodovinski arhiv v Ptuju je razvil v zadnjem obdobju vse osnovne vrste arhivske dejavnosti. Zelo pereč problem so arhivski prostori in police za arhiv.

Kulturno prosvetne organizacije so v letu 1964 skupno z DPD Svoboda Ptuj in Majšperk izvedle v občini 46 dramskih del s skupno 121 predstavami.

Poleg obeh obstoječih godb na pihala, t. j. v Ptuju in Majšperku, so ustanovili v Ptuju še mladinsko godbo na pihala.

Med letom je bilo organiziranih več glasbenih prireditev v Glasbeni šoli, bilo je več proslav, akademij, nastopali pa so še razni domači in tuji ansambli lahke glasbe.

Ob 100-letnici prve slovenske čitalnice v Ptuju je bila v spomin organizirana razstava o ohranjenih dokumentih iz tiste dobe, in sicer v izložbenih oknih tukajšnjih trgovskih podjetij, delovanje čitalnice pa je bilo publicirano tudi v lokalnem časopisu.

Na področju telesne vzgoje deluje v občini 3.400 aktivnih članov, ki so v preteklem letu sodelovali na raznih občinskih tekmovanjih v orodnem mnogoboju v lahki atletiki, košarki in rokometu ter drugih disciplinah. Za dan mladosti je bila izvedena parada mladosti. Izvenšolska telesna vzgoja se ni razvijala v celoti po predvidenem programu zaradi omejenih finančnih sredstev.

Za investicije v prosveti, kulturi in fizkulturi je bilo v letu 1964 porabljenih skupaj 59.000.000 din.

V letu 1965 bo nujno opraviti naslednje glavne naloge

— prvenstveno je dokončati z adaptacijo gledališke stavbe, za kar bi bilo potrebno še ca. 22 milijonov dinarjev. Smotrno bi bilo tudi obnoviti fasado gledališča v prvotnem stilu;

— adaptirati je treba dvorano v Narodnem domu v Ptuju s tem, da se združita večja in manjša dvorana v eno večjo dvorano, ki bi služila za pevške prireditve;

— dokončati je prosvetno dvorano v Trnovski vasi s pomočjo občinske skupščine in krajevnega samoprispevka;

— pospešiti je adaptacijo dvorane v Leskovcu, k čimer naj prispeva sredstva tudi tamkajšnje gasilsko društvo;

— s sofinanciranjem omogočiti Mestnemu muzeju sledeče adaptacije: fasado na gradu, napeljava električne razsvetljave v gradu, ureditev arheološke zbirke v I. nadstropju dominikanskega samostana ter preselitev zbirke NOB v nove suhe prostore;

— Zavod za prireditve in Turistično društvo v Ptuju ter občinska zveza kulturno prosvetnih organizacij naj organizirajo med letom glasbena in gledališka gostovanja;

— v vsaki krajevni skupnosti je treba organizirati ljudske knjižnice in jim zagotoviti večja sredstva za nabavo knjig;

— stremeti je za ustanavljanje strokovnih knjižnic v delovnih organizacijah;

— organizirati je seminarje za knjižničarje strokovnih, šolskih in društvenih knjižnic;

— zgodovinskemu arhivu je v letu 1965 zagotoviti primerne arhivske prostore in nove arhivske police;

— kino podjetja bodo poskrbela za boljši izbor filmov;

— na področju telesne vzgoje je poživiti delo med telovadnimi društvi predvsem v Majšperku in Kidričevem;

— v letu 1965 je treba poživiti lutkovne odre, ki naj bi se ustanovili pri vseh večjih šolah;

— urediti je lastništvo prosvetnih dvoran, ki so v sklopu KZ. Domove naj bi prevzela KS, dvorane pa bi upravljala prosvetna društva.

Zdravstvo

Osrednja in najboljše zdravstvena naloga je program investicijske izgradnje medicinskega centra v Ptuju, ki je v razpravi.

V razpravi je tudi idejni program za novo zdravstveno postajo Majšperk

V letu 1964 je bila odkupljena stavba v Leskovcu, ki bo adaptirana za zdravstveno postajo v letu 1965.

Ostale zdrav. postaje razen Zavrča, so sodobno urejene in za sedaj še funkcionalni prostori zadostujejo. V Gorišnici, Ptuju, Juršincih, Cirkulanah in Podlehniku so namestili zobarske stole. Pridobili smo zobne terapevte in ti v novih zobnih ambulanzah skušajo popraviti zaburanje.

Na pobudo sveta za zdravstvo je bila v vseh ptujskih podjetjih izvršena anketa o obratnih ambulanzah, ki je pokazala, da obstoja potreba in upravičenost po obratni ambulanti v kovinski, tekstilni in gradbeni stroki. V začetku leta je pričela z delom obratna ambulanta v tovarni avtopreme, katere se naj poslužujejo sošedni kolektivi.

V letu 1964 se je občutno zmanjšalo število visokega kadra. V minulem letu je naraslo število aktivnih zavarovancev in zato se je tudi povečalo število storitev. Ogromno je poraslo število ambulantnih storitev, saj znaša razlika napram letu 1963 za 84.767 ali 48,47%.

Za zdravljenje aktivnih zavarovancev in njihovih svojcev je bilo v občini Ptuj v letu 1964 porabljenih 1.399.204,381 din.

Pred uvedbo kmečkega zavarovanja so zdravstveni zavodi

v svojih adaptiranih prostorih zmogli svoje delo. Pri tej frekveni pa so prostori pretesni.

Rešitev tega problema je le v novogradnji medicinskega centra, to je bolnice in zdravstvenega doma, kjer bi se strnile vse zdravstvene ustanove.

V letu 1965 bo potrebno skleniti pogodbo za fluorografiranje prebivalstva, ki bi naj bilo v letu 1966

Vso skrb bo posvetiti v letu 1965 dvigu kvalitete zdravstvene službe s krepitvijo in razširitvijo materialne baze. Pogodbe med zdravstvenimi zavodi in komunalno skupnostjo socialnega zavarovanja za opravljene zdravstvene storitve bo treba skleniti po novih načelih in kriterijih, ki bodo zagotovili samoupravne pravice in utrdili materialno osnovo za razširjeno reprodukcijo zdravstvenih zmogljivosti.

Socialno varstvo

Na področju socialnega varstva je bilo opravljenih več nalog:

Število socialnih podpor se je dvignilo od 621 na 680, izplačano pa je bilo na socialnih podporah v l. 1964 31.626.349 din

Na izrednih podporah in za zimsko pomoč pa 4.410.000 din

V domovih za ostarele ljudi je 137 podpirancev, za katere je bilo v letu 1964 izplačano na oskrbninah 31.148.377 din

Družinam oseb, ki služijo v JLA, so bile izplačane kadrovske podpore v skupnem znesku 3.881.179 din

Skrbstveni organ je v preteklem letu obravnaval 250 problematičnih družin. Za pomoč tem družinam je porabil skupno 5.000.000 din

Skrbstveni organ vodi v evidenci 65 rejencev, za katere je bilo plačano 5.000.000 din

Poleg tega je še okoli 200 otrok rejencev, ki so v resnici pastirčki, za njih ni urejeno nobeno rejniško razmerje.

Zrtvam fašističnega nasilja je bilo izplačano podpore 374.000 din

Za šolanje otrokom padlih borcev in zrtvam fašističnega nasilja pa je bilo porabljeno 561.000 din

V začetku leta 1964 je sprejemale občinsko priznavalnino 30 borcev NOB, med letom pa je bilo odobrenih 35, ukinjenih pa 24, tako da je na koncu leta prejemale priznavalnino 48 borcev, ki je znašala skupaj 4.684.000 din

Enkratne pomoči borcev in varovancev organizacije ZB ter enkratne priznavalnine so bile dodeljene v preteklem letu 117 članom v višini 2.215.340 din

V lanskem letu je bilo vključenih v uk ter nižje in srednje šole 35 otrok, ki so prejemale občinsko podporo v znesku 1.700.000 din

V letu 1964 je bilo evidentirano 172 mladoletnih storilcev kaznivih dejanj. Od tega je bilo 114 mladoletnikov in 58 otrok. Od teh vzgojnoproblematičnih otrok je v vzgojnih domovih 19 otrok, za dva gojenca plačuje občina celotno oskrbo, za ostale pa le delno.

V letu 1964 je bilo kategoriziranih 110 otrok. Za kategorizacijo je bilo potrošenih 4.350.000 din

Duševno prizadeti otroci se usposablajo v specialnih šolah in zavodih, za katere je bilo v lanskem letu izdano 13.500.000 din

Izdano je bilo 175 odločb o postavitvi stalnih in začasnih skrbnikov skrbstveno oblastnih odobritev pa 60. V 69 primerih so bila napravljena poročila in obračuni varovančevega premoženja

V letu 1965 bo potrebno zagotoviti večja sredstva za priznavalnine in podpore ne samo borcev NOV in zrtvam ampak tudi siromašnim osebam.

V preteklem letu so bili v Ptuju urejeni družbeni prostori

Table with 8 columns: Zap. št., OBMOCJA ZBORA DELOVNIH LJUDI, Število volilnih upravilencev, Številka volilne enote, za katero se opravi zbor občinska republ. zvezna skupšč., org. polit. zbor, org. polit. zbor, org. polit. zbor. Rows 1-12 listing various social welfare and cultural activities.

IV. OBMOCJA ZBOROV DELOVNIH LJUDI ZA PREDLAGANJE KANDIDATOV:

- a) za odbornike zbora delovnih skupnosti skupščine občine Ptuj.
b) za poslance socialno zdravstvenega in organizacijsko političnega zbora skupščine SRS.
c) za poslance socialno zdravstvenega in organizacijsko političnega zbora zvezne skupščine.

Table with 8 columns: Zap. št., OBMOCJE ZBORA DELOVNIH LJUDI, Število volilnih upravilencev, Številka volilne enote, za katero se opravi zbor občinska republ. zvezna skupšč., org. polit. zbor, social. zdrav. zbor, organ. polit. zbor, social. zdrav. zbor, organ. polit. zbor. Rows 1-7 listing candidates for social welfare committee.

V. OBMOCJE DELOVNIH LJUDI ZA PREDLAGANJE KANDIDATOV:

- a) za odbornike zbora delovnih skupnosti občine Ptuj.
b) za poslance organizacijsko političnega zbora skupščine SRS.
c) za poslance organizacijsko političnega zbora zvezne skupščine.

Table with 6 columns: Zap. št., OBMOCJE ZBORA DELOVNIH LJUDI, Število volilnih upravilencev, Številka volilne enote, za katero se opravi zbor občinska republ. zvezna skupšč., organ. polit. zbor, organ. polit. zbor. Rows 1-3 listing candidates for organizational committee.

V Ptuju, dne 17. februarja 1965.

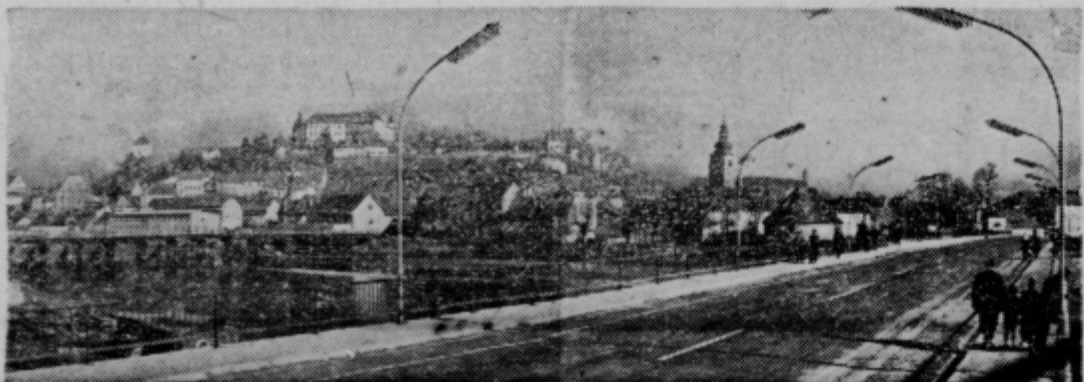

za upokoјence. Za ureditev teh prostorov je bilo porabljeno 2.000.000 dinov.

Ustanovljen je Center za socialno delo v Ptuj, ki je pričel poslovati šele s 1. 1. 1965. Center za socialno delo bo izboljšal metode dosedanjega dela in začel uvajati preventivno delo.

Zaradi naraščajočega števila

delavcev, ki so zaradi nezmožnosti dela nezmožnih kmetov bo center za socialno delo mora skupno z organizacijami, svetom za socialno varstvo in občinsko skupščino posvetiti temu problemu največ skrbi in začetki čimprej obravnavati. Dalje bo potrebno urediti proračun višine podpor in skladiti z življenjskimi potrebami.

Center bo okrepljen in razvi-

sodelovanje s krajevnimi skupnostmi in njihovimi komisijami.

V lanskem letu je bil zgrajen vrtec na Bregu, za katerega prispevala občinska skupščina 13.000.000 din, republika pa 40.000 din. Ptujski vrtec razširi svoje kapacitete s prazemno zgradbo, v kateri je bila prej osnovna šola.

v letu 1965 bo dobila otroško varstvena ustanova v Kidričah nove prostore. Investicijska sredstva za ta namen v znesku 50.000.000 din bodo zagotovljena iz lokalnih in republiških virov.

Krajevne skupnosti in osnovne šole v Dornavi in Podlehniku bodo organizirale otroške vrtce že v prvem polletju 1965

v drugih krajih pa je pričeti s pripravo.

Pri organizaciji vrtcev ne gre le za dnevno varstvo predšolskih otrok, temveč je mnogovečje važnosti vzgojni moment in razvijanje otroškega intelekta, zato bi se naj otroški vrtci ustanavljali pri vseh popolnih šolah kot posebne otroške vzgojno-varstvene enote.

K reševanju vseh navedenih nalog s področja socialnega varstva se morajo vključiti vse gospodarske organizacije in prispevati v te namene določena sredstva.

Ptuj, dne 23. februarja 1965.

SKUPŠČINA OBČINE
PTUJ