NOVI TEDNIK

direktor in v.d. glavnega urednika NT&RC: Jože Cerovšek,
odgovorni urednik NT: Branko Stamejčič, odgovorni urednik RC: Mitja Umnik

NT&RC

1. marec 1990 • številka 9 • leto XLIV • cena 8 dinarjev

Stran 6

Ljubljana žuga Štajercem

Rentgen ni nedolžna stvar

Če bi imele vse bolnišnice in zdravstveni centri najsodobnejšo rentgensko tehniko, bi bilo porabljeno 60 odstotkov manj sevanja, je v intervjuju za Novi tednik povedal dr. Željko Radič, predstojnik celjskega rentgenskega oddelka. S pogovorom smo hoteli javnost opozoriti na to, da je lahko prepogosto rentgensko obsevanje tudi škodljivo. Več o tem na str. 5.

Kmetje nočejo golih in bosih zadrug

Medtem ko kmetje razmišljajo in zahtevajo, pa zakonodaja kasni. Stran 11.

Narodu se trgajo korenine

Da nas je premalo, trdijo strokovnjaki. Da slovenski narod počasi izumira in da ne dosegamo niti enostavne reprodukcije prebivalstva. Rešitev? Strokovnjaki jo vidijo v večjih družinah, v večjem številu otrok. Slovenska politika pripravlja sveženj ukrepov, s katerimi naj bi vzpodbudila večjo rodnost. A trenutne razmere so takšne, da se večina Slovenk še vedno upira klicu narave, pa tudi porajajoče se nove politike. Stran 16.

Onesnažen zrak ubija počasi, a zanesljivo

Pogovor z doktorjem Branetom Mežnarjem, specialistom za pljučne bolezni. Stran 17.

JUTEKS

SPREMENITE
SVOJ ODNOS DO DENARJA

POSTANITE PARTNER JUTEKSA

RAZPISUJEMO OBVEZNICE V DINARSKI PROTIVREDNOSTI 1.500.000 DEM V APOENIH PO 250 DEM, 500 DEM IN 1000 DEM.

Obveznice prinašajo 11% letne obresti, ki se izplačujejo vsakih 6 mesecev za nazaj.
Nakup obveznic bo potekal od 23. februarja do 30. marca 1990 v **Juteksu**, Hmeljarska 1, Žalec, **A-banka** d. d. Ljubljana, Titova 32, **KH banka** d. d. Ljubljana–Žalec, Kardeljeva 12 in **Ljubljanska banka** SB d. d. Celje, Vodnikova 2, **Center za gospodarsko svetovanje**, mag. Milan Lovrenčič, dipl. oec., Ljubljana, Prečna 4.

Beneški Carnevale

Stran 14 in 15.

in pust po celjsko

Dva dni morja za en dinar

Kupon na strani 11

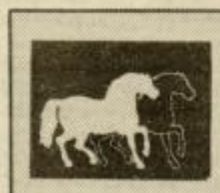

Z Mustangom v novo kvaliteto, Evropo in svet

Elkroj

Celjski socialdemokrati za zasebno iniciativo

Celjski socialdemokrati so se na kandidacijski konferenci sestali že v sredo, pred kongresom Socialdemokratske zveze. Obelodanili so volilni program v katerem so posegli na najrazličnejša področja družbenega življenja, poudarili pa so, da si bodo prizadevali zgraditi sistem, ki ne bo odvisen le od ene osebe.

Na kandidacijski konferenci so predlagali tudi kandidate Demosa za zbor združenega dela in za zbor krajevnih skupnosti občine Celje, določili pa so tudi listo kandidatov celjskega odbora SDZS za družbenopolitični zbor občine Celje.

V programu, so celjski socialdemokrati poudarili, se bodo na področju gospodarstva zavzeli za zasebno iniciativo, politika pa naj bi se umaknila iz gospodarstva. Edino merilo za uspešno gospodarstvo je namreč tržni uspeh. Zavzeli so se za močan in neodvisen sindikat, pozabili pa niso niti na upokojence, ki jim obljubljajo takšne pokojnine, ki naj bi jim omogočale dostojno življenje.

Javna uprava naj bi se v Celju številčno zmanjšala, kvaliteta njihovega dela pa naj bi se zboljšala. Občina naj bi v regijo pritegnila kapital in vzpodbujala nastajanje delniških družb.

Na področju zdravstva so se zavzeli za zasebno zdravniško prakso ter za enotno financiranje vseh oblik zdravstva, ki naj bi ga financirala država.

Zavzeli so se tudi za izgradnjo avtoceste Arja vas–Ljubljana, medtem ko izgradnja nadomestnega pasu ne pride v poštev, so poudarili. O avtocesti se je v soboto razvnela tudi burna razprava na kongresu socialdemokratske zveze Slovenije, ki je bil v Ljubljani.

Celjski socialdemokrati so poudarili, da se zavzemajo glede politične ureditve za konfederacijo, v skrajnem primeru pa celo za odcepitev Slovenije.

N. G.

Avtocestni socialdemokrati

Kongres Socialdemokratske zveze Slovenije, ki je bil v soboto v Ljubljani, ni dorekel ničesar. Končne odločitve so prepustili konferenci SZDS, najširšemu organu stranke med obema kongresoma.

Kongres je deloval razvlečeno, razpravljalci so bili časovno omejeni in so dobili besedo šele zvečer.

Razprava se je zlasti zaostrila pri vprašanju, ali naj gradnjo avtoceste Celje–Ljubljana vključijo v strankin program.

Z našega območja je v razpravi sodeloval **Silvester Drevenšek**, predsednik območnega odbora SZDS celjske regije. Sprožil je omenjeno vprašanje in menil, da gradnja te ceste sodi v konkreten strankin program in je zato odveč o tem sploh razpravljati. Predlagal je tudi, da naj delegati o tem takoj glasujejo. Tu pa so se mnenja pričela razhajati in temperamentna razprava, ki je sledila, je potekala tako dolgo, da kongres SZDS ni sprejel niti programa, ne statuta.

Silvester Drevenšek je zahteval tudi, da naj nesposobni direktorji v delovnih organizacijah odstopijo in prepustijo stolčke sposobnejšim, slovenske plače pa naj postanejo osnovni element tržnega gospodarjenja.

Z. S.

Demokrati Celja

V ponedeljek ob osemnajstih bodo v stranski dvorani celjskega Narodnega doma konstituirali občinski odbor Slovenske demokratične zveze za Celje, saj je SDZ dosedaj večinoma delovala na našem območju kot območna organizacija. Sprejeli bodo tudi svoj občinski volilni program in določili liste za občinski in republiški družbenopolitični zbor skupščine.

Otroku, materi in družini

V ponedeljek popoldne ob šestnajstih bo v celjskem Narodnem domu pogovor o družbeni skrbi za kakovostno življenje otroka in družine, sodelovali pa bodo znani strokovnjaki iz vse Slovenije. Spregovorili naj bi posebej o otrokovih pravicah ter se opredelili proti vsiljevanju države v intimo družine.

Volilni cvenk

V šmarski občini bodo predstavili volilne programe in kandidate tudi v občinskem glasilu Bohor žari, ki bo izšlo v drugi polovici marca. Sicer pa so se v Šmarju dogovorili, da za stranke iz občinskega proračuna odštejejo le 20 tisoč dinarjev. Po 4 tisoč dinarjev so namenili ZSMS – Liberalni stranki in Socialistični zvezi, 5 tisoč ZKS – Stranki demokratične prenove in 7 tisoč Kmečki zvezi.

BJ

Življenje letom

Celjski komunisti so prejšnji teden pripravili pogovor, ki je bil namenjen starejšim občanom in upokojencem. Predstavili so strankin pogled na težave starejših ljudi in tudi, kako naj bi jih skupno reševali. Med pobudami iz občinstva sta morda najbolj zanimivi dve. V prvi je bilo rečeno, da naj bi v Celju organizirali dnevno varstvo za starejše občane v Domu upokojencev, v drugi pa, da bi imeli starejši občani brezplačen prevoz z javnimi prevoznimi sredstvi izven njihove največje obremenitve.

Poplava konvencij

Strankarske konvencije, na katerih regijske občinske politične organizacije predstavljajo občinske volilne programe in določajo liste kandidatov za republiški in občinske družbenopolitične zbore, se v teh dneh vrstijo ena za drugo. Izmed mnogih naj omenimo, da so jih imele včeraj v Laškem ZKS – Stranka demokratične prenove, v Slovenskih Konjicah tudi ZKS – Stranka demokratične prenove, danes pa bo v Celju občinska kandidacijska konferenca Socialistične zveze Celja. Jutri bodo imele predvolilne konvencije šentjurska ZSMS – Liberalna stranka ter ZKS – Stranka demokratične prenove v Mozirju in Velenju.

Ivana pozdravili in ubranili

Slovenskega dobrotnika iz Negove, kandidata za predsednika Slovenije, Ivana Krambergerja, je prejšnji teden v Titovo Velenje prišlo poslušati mlado in staro, od blizu in daleč. Medtem, ko je Kramberger v znanem slogu navduševal prisotne in spuščal pikre na račun oblasti, se je do njega dokopal Rudi M. in ga potegnil z odra. Občinstvo je Krambergerja ubranilo pred napadalcem, ki je ob tem skupil tudi nekaj krepkih. Menda so Krambergerja zaščitili tako domorodci kot priseljenci.

L. OJSTERŠEK

V Šmarju enotna podružnica

Kmečka zveza v šmarski občini je doslej imela svoje pododbore v Bistrici ob Sotli, Podsredi, Kozjem, Imenem, Pristavi, Rogaški Slatini in Šmarju pri Jelšah. Iz vseh teh pododborov bodo ustanovili enotno podružnico kmečke zveze za šmarsko občino. Združitveni zbor bo to nedeljo v gasilskem domu v Podčetrtku. Začel se bo ob desetih, predstavili pa bodo volilni program ter kandidate za volitve in izbrali vodstvo podružnice. Gost srečanja bo Ivan Oman.

IB

Šentjurska skupna konvencija

Volilni štab DEMOS Šentjurja bo med 6. in 10. marcem priredil skupno kandidacijsko in programsko konvencijo združenih strank. Njen namen je predstavitev delovnih programov strank članstvu in javnosti, kandidiranje in »medsebojno spoznavanje kandidatov«. Kot pravijo, bo konvencija popestrena s kulturnim in zabavnim programom.

Zbori volilcev komajda

Zbori volilcev so bili v minulih dneh po vseh regiji praviloma slabo obiskani, organizatorji in politiki pa so na njih pogrešali predvsem mlajše krajane. Najbolje se je do sedaj za sodelovanje na zborih volilcev pripravila Socialistična zveza, saj so njeni aktivisti dobesedno na vsakem zboru.

TRAČ nice !

V Kraberku nad Slovenško so v petek odprli gostišče »Pod orehi«. Konjiški župan Avgust Špoljar se je ogledoval in pokušal, potem pa pripomnil: »Gostišče bi se moralo imenovati ‚Pod grehi'.« Bo že vedel, saj gostišče premore tudi prenočišča.

Na javni tribuni v Celju je podpredsednik Soc. zveze Viktor Žakelj svetoval Celjanom: »Dinar je ta čas precenjen za skoraj 30 odstotkov, zato vam toplo priporočam, da izbrskate iz nogavic svoje prihranke in kupite devize, ki ne bodo nikoli več tako poceni.« Ko začne iz žaklja govoriti resnica, ne bo več dolgo smole...

Na svojem prvem kongresu so slovenski socialdemokrati delovali zelo neizkušeno. V tiskovnem središču ni bilo na voljo nobenega telefona, novinarjem so ponujali žetone za javno govorilnico, referati pa so bili na razpolago šele zatem, ko so jih govorniki odžebrali. Komunisti so na kongresu novinarje povsem prežarčili, socialdemokrati zavrli njihovo ekspeditivnost. Le kaj nam pripravljajo ostale partije?

Rubrika Kje so naše ladje. Po objavi plovnih poti regijskih plovnih objektov prejšnji teden, so vsi tovrstni viri informacij presahnili. Možna je še druga razlaga – ladjam je v podkrovje vdrla voda.

Pač pa so v zadnjih tednih svoje sindikalne brodolomce reševali celjski občinski sindikalisti. Ker so z njihovih poveljevalnih mostov še pred letom, dvema vpili na štrajkajoče delavce, se je mnogo brodolomcev odločilo raje utoniti. Bolj sladka noč je v črne zemlje krili kot v sindikatih sužnji dnovi...

Bridki dvom razjeda srca regijskih volilcev. Bo opozicija po volitvah ukinila ves TITAnov dioksid, ali le njegov politični delček in pustila Cinkarni Nov dioksid? Sicer pa naj bi strupeno celjsko proizvodnjo pomagali ukiniti Kitajci.

Slovenski DEMOS je razposlal navodila državljanom za udeležbo na zborih volilcev. Med drugim jim svetujejo da pridejo »na zbore volilcev v svojo KS vsaj 15 minut pred začetkom, da boste zagotovo dobili sedeže«. Komu se meša?

Potem, ko so v Velenju likvidirali EKO, ustanovili Gorenje Delto, so zdaj odprli še erotično trgovino s pestro ponudbo vibratorjev. Za tistih nekaj Velenjčanov, ki jih občina in fabrike še niso nategnili. Zdaj lahko to store sami.

Učna leta demokracije

KOMENTIRAMO

Kaj pričakujemo od novega predsednika slovenske republike? Ali pričakujemo vsemogočnega odrešenika, ki nas bo s čarobno paličico za vselej rešil hudega in nam pripravljal raj na zemlji?

Po predvolilnih zborovanjih na Celjskem in drugod kaže, da nekateri nehote iščejo nekakšnega vsemogočnega voditelja za novi način. Najmanj politično razgledani volilci sprašujejo kandidata, pričakovanega »očeta slovenskega naroda«, celo za pravne nasvete s področja pokojninsko-invalidskega zavarovanja.

Novi slovenski predsednik, ki bo zamenjal Stanovnika, ne bo niti ameriški Bush niti francoski Mitterand, ki jima politični sistem daje velike pristojnosti. Funkcija slovenskega predsednika po obsegu pristojnosti bolj spominja na avstrijskega, nemškega, italijanskega in češkoslovaškega predsednika ali na evropske kronane glave v Britaniji, Nizozemskem, Švedskem in še kje.

Od kod potem ves ta volilni cirkus za slovenskega predsednika? Zaradi pravne enakosti pred zakonom lahko kandidira prav vsak državljan Slovenije, ki zbere 5 tisoč glasov, in tako si daje duška tudi »dobri človek iz Negove«. Ni mu žal vseh tisočev mark, kolikor ga je že stal njegov volilni cirkus po ameriškem vzorcu. Tudi tam se prijavljajo, zakaj ne, vsemogoči posebneži. Pred zakonom smo povsod vsi enaki. Na francoskih predsedniških volitvah je dobil neki klovn nepričakovano veliko glasov. A vsakdo ne more biti varilec, zdravnik ali učitelj matematike, vsaka funkcija zahteva potrebno znanje, preudarnost, odgovornost, izkušenost, funkcija predsednika pa še politično modrost – in to ne glede na pristojnosti. Koliko od vsega premore »dobri človek iz Negove«?

Mnogim državnikom je manjkala marsikatera od naštetih lastnosti in tako so nastali Pinochetov Čile, Ceausescujeva Romunija, Aminova Uganda, Pol Potova Kampučija, Francova Španija, Hitlerjeva Nemčija, Stalinova SZ in še nekaj deset podobnih držav, v katerih so dolga leta trpinčili. »Krambergerjeva Slovenija«, kot jo razodeva v svojih volilnih nastopih, presega pristojnosti predsednika Slovenije in izrazito posega v pristojnosti parlamenta. Torej bi se v Sloveniji potemtakem rodila »osebna diktatura Ivana Krambergerja«. A pustimo nemogoče domneve.

Kramberger, po mojem osebnem mnenju, ne bo nikoli sedel na predsedniški stolček. Vseeno pa ima, čeprav posredno, za razvoj slovenske demokracije tudi zasluge. Na svojih množičnih zborovanjih učinkovito ponižuje bogove, polbogove ali rojevajoče se bogove. Tudi sebe. Mnogi bi radi ustvarjali nove kulte osebnosti svojih političnih ljubljencev. Kramberger, ki mu je politična kultura tuja ali pa se nanjo požvižga, opolzko uteleša bogove za štiriletni mandat. Z odgovornostjo ali brez nje, na vseh političnih ravneh. Avtoritetam daje živalske in druge prispodobe.

Še pred leti bi odšel za takšne nastope še naprej od sodnika, danes je drugače. Tako ljudje zgubljajo tisti davni prastrah. Občan Kramberger lahko pretirava na najuglednejših prostorih v slovenskih mestih. Ko govori o »prasicah«, ga nihče ne omejuje na veliki prostor svinjskega sejma v Čretu. Takšen pljuvalizem ni demokracija, je pa vštric z njo.

Veliki ekshibicionistični gromovnik, ki vidno uživa pred zbranimi množicami prihodnjih volilcev, bo prišel v epizodo zgodovine slovenske politike, pa čeprav ne kot predsednik. Kaže, da se bo zadovoljil tudi s tem. V njegovi naravi je, da mu je všeč, da se o njem, kolikor je mogoče, govori in piše. »Slovenski pisatelj«, ki tako slabo obvlada slovensko slovnico, bo lahko napisal sedmo ali še osmo knjigo in nam s svojo devizno pokojnino pripravil nova presenečenja. Zasluženo pokojnino, seveda, kakršno pa zaradi znane slovenske »fovšije«, radi sponašajo že sedanjemu predsedniku Stanovniku in kandidatu Pučniku.

Fenomen nevsakdanjega občana Krambergerja je predvsem produkt sodobne demokratizacije in trenutnih političnih razmer, pa učnih let naše demokracije in večnih učnih let demokracije sploh.

BRANE JERANKO

Sindikalno zaupanje

V Šentjurju ugotavljajo, da se delavci še niso navadili, da bi v primeru stavk delovali v skladu s sindikalnim dogovorom. Za vse lanske stavke v Elegantu, Tolu, tozdu Orodje-oprema, v Emo-Kotli in nekatere manjše ugotavljajo, da so se delavci zanje odločili, ker po normalni poti niso uspeli doseči pravic in da pri tem neposrednega nezaupanja v sindikat ni bilo.

BJ

Popravek

V Novem tedniku št. 8, ki je izšel 22. februarja, smo zapis o delu mozirske ZSMS – liberalne stranke pomotoma naslovili »Mozirski komunisti«. Do napake je prišlo pri tipkanju, kjer bi morali praviloma zapisati »Mozirski liberalci«. Vsem prizadetim se za napako opravičujemo.

Uredništvo

NOVO! 24-402 je nova telefonska številka v oglasnem oddelku Novega tednika, na katero lahko odslej naročite mali oglas, oddate obvestilo ter dobite vse informacije o naročnini.

Smog v celjskem kotlu kuha Cinkarna

Sredi januarja je Celje prekril titanov oksid

Sredi januarja smo se v Novem tedniku spraševali, kdo kuha smog v celjskem kotlu. Tokrat lahko zanesljivo trdimo, da je bila za onesnaženost od 9. do 11. januarja kriva tudi Cinkarna. Zrak je bil namreč močno onesnažen z žveplovim dioksidom in dimom, pa tudi z delci titanovega oksida, kot ugotavljajo v svojem poročilu strokovnjaki Hidrometeorološkega zavoda iz Ljubljane.

Celjani se verjetno še dobro spominjajo dneva, ko je bilo mesto zavito v belo meglo, polno prahu, ki je silil v zaprte prostore. Mnogi so takrat opozarjali, da ne gre za navadno onesnaženje zraka, pač pa, da je gotovo prišlo do kakšne okvare ali nesreče v Cinkarni. Seveda smo takrat vse te domneve preverili, vendar odgovora nismo dobili. Vsi po vrsti so zatrjevali, da se v Cinkarni ni zgodilo nič nenavadnega in da niso krivi za onesnaženje. To sta potrdila tako ekologinja v Cinkarni Vida Planinšek kot član KPO Vili Raznožnik, ki tako nemogočih trditev niti ni želel komentirati. Delavci celjskega Zavoda za socialno medicino in higieno so tisti dan ugotavljali, da je šlo za močan smog, lahko pa je bila zraven tudi megla, kot je menil Andrej Uršič iz Zavoda. V svojem poročilu o onesnaženosti zraka v Celju pa so ugotovili, da je bil zrak v času med 5. in 11. januarjem močno onesnažen z žveplovim dioksidom, belkast dim, ki je 11. januarja vznemiril občane, pa naj bi bil smog. Navedli so tudi, da niso ugotovili, da bi kjerkoli v Celju prišlo do okvare v proizvodnji.

Društvo za varstvo okolja takrat ni bilo zadovoljno s takšnimi razlagami in je zahtevalo pojasnilo Hidrometeorološkega zavoda o tem, kaj se je resnično dogajalo v noči med 11. in 12. januarjem. Te dni so pojsnilo prejeli in pokazalo se je, da so bila ugibanja Celjanov povsem upravičena. Na svoji merilni postaji ANAS v bolnišnici so v času od 9. do 11. januarja izmerili, da je zrak močno onesnažen z žveplovim dioksidom. Hkrati so pregledali prah, ki se je nabral na filter papirju za določanje črnine dima, saj drugih posebnih onesnaženj s svojimi aparaturami ne spremljajo. Opravili so posebno elektronsko mikroanalizo filtrov in ugotovili, da je bil zrak v Celju v času od 9. do 11. januarja onesnažen tudi s prahom titanovega oksida, še posebno od 7. ure 10. januarja do 7. ure 11. januarja. Filtre menjajo vsak dan in druge dneve teh delcev ni bilo zaznati. Hidrometeorološki zavod SRS dodaja, da bi lahko celjski Zavod za socialno medicino te rezultate doplnil še z analizo prašnih usedlin v sedimentu in ugotovil prisotnost titana. Hkrati pa ugotavlja, da bi morali v prihodnje ob podobnih onesnaženjih ukrepati takoj in opraviti dodatne analize zraka, ne pa ugotavljati stanje za nazaj, saj to ne daje pravih rezultatov.

Celjani se ob tem upravičeno sprašujejo, ali odgovorni v občini res niso vedeli za dejansko stanje in niso mogli ustrezno ukrepati ali pa so zamolčali resnico, ki prihaja sedaj na dan. Čeprav gre za mesec dni stare dogodke, pa verjetno krivcev ne bo težko ugotoviti, če jih bo seveda sploh kdo iskal. Celjani bodo po tej lekciji še za stopnjo bolj nezaupljivi do vsega, kar jim razgla občinska politika in ima zvezo z ekologijo in Cinkarno.

T. CVIRN

V Emu obetajo čistilno napravo

Občinska skupščina v Celju je po hitrem postopku sprejela odlok o spremembah zazidalnega načrta gospodarske cone, ki obravnava lokacijo čistilne naprave za dimne pline iz proizvodnje Emovih frit in skladišča posebnih odpadkov, ki bodo nastajali pri čiščenju. Po pridobitvi ustreznih dovoljenj bodo v Emu začeli graditi napravo, kar naj bi po napovedi vodstva storili še letos.

Postopek za sprejem omenjenega odloka se je vlekel nekaj let. V tem času je Emo kupil čistilno napravo znamke Lühr iz Zvezne republike Nemčije in s tem sprožil nov problem: kam shranjevati posebne odpadke iz naprave. Ker deponije zanje na celjskem območju ni, naj bi v Emu zgradili skladišče, kamor bi odpadke odlagali, dokler ne bi našli zanje ustrezne rešitve. Takšnemu predlogu je nasprotovalo društvo za varstvo okolja in zaradi številnih nerazjasnjenih vprašanj je celjski izvršni svet lani tik pred sprejetjem odlok umaknil. Tudi novo vodstvo Ema je menilo, da je treba najprej razrešiti problem odpadkov. Rešitev so medtem našli in zato se je januarja letos postopek nadaljeval. V Emu sedaj zagotavljajo, da bodo odpadke vračali v proizvodnjo frit in da bodo v skladišču le odpadki trimesečne proizvodnje. Za svinčeve frite nimajo takšne rešitve, zato jih v prihodnje ne bodo proizvajali. S čistilno napravo bodo po napovedih zmanjšali sedanje emisije floura s 15 kilogramov na uro na 0,1 kilograma in bodo tako pod dovoljenimi. Hkrati s postavitvijo čistilne naprave za dimne pline pa naj bi uredili tudi problem prekomernega hrupa in zmanjšali porabo energije. V postopku torej ni več ovir za izgradnjo čistilne naprave, vprašanje pa je, kako jo bo Emo v trenutnih težavah zmogel zgraditi.

TC

Sindikat za socialno varnost v družbi

V pripravah na skupščino občinske organizacije sindikata v Celju in obeh sindikalnih kongresov so v Narodnem domu pripravili javno tribuno z naslovom Sindikat danes za jutri. Gost tribune je bil predsednik slovenskih sindikatov Miha Ravnik, ki je predstavil prenovo organizacije in glavne usmeritve v programu Svobodnih sindikatov Slovenije.

Miha Ravnik je v uvodu menil, da je položaj delavca pri nas vse bolj podoben položaju zaposlenih v razvitem svetu tako v delu, pravicah, socialni varnosti in zaščiti. V zadnjem času se zlasti spreminja odnos do brezposlenih, saj ima pri nas le 7 odstotkov nezaposlenih zagotovljeno socialno varnost, medtem ko je v svetu njihov položaj precej drugačen. Ravnik je menil, da mora biti zagotovljena socialna varnost v družbi in ne le v podjetjih. Zato sindikati zahtevajo oseben sklad za socialno varnost tistih, ki bodo ostali brez zaposlitve. Po besedah Mihe Ravnika mora sindikat predvsem predstavljati interese delavcev, jih ščititi in se pogajati z delodajalci. Če hoče te naloge opravljati uspešno, mora biti ustrezno organiziran.

Vse večjo vlogo dobivanjo sindikati dejavnosti, ki jih je v Sloveniji devetnajst, nastajajo pa še novi. Sindikat mora biti predvsem organizacija članstva, ne pa politična organizacija. V novih razmerah se bo moral udeležovati zlasti pri delitvi in osebnih dohodkih, kjer sindikat že dobiva jasno vlogo pri oblikovanju in podpisovanju kolektivnih pogodb. Do konca marca bodo v Sloveniji podpisali generalno kolektivno pogodbo, pripravljajo pa tudi pogodbe dejavnosti. To, kar bo s pogodbami doseženo, ne bo več predmet pogajanja sindikata, je poudaril Ravnik. Vendar pa pogodbe ne bodo rešile vseh težav, kot nekateri pričakujejo, pač pa bodo določile ceno dela, plača pa bo še vedno odvisna od rezultatov poslovanja podjetja. Sindikat se bo moral ukvarjati tudi s problemom odločanja in soupravljanja delavcev in z njihovo socialno varnostjo. V zadnjem času se aktivno vključuje v spremembe zakona o delovnem razmerju, kjer zahteva zakonsko opredelitev zaščite delavcev in vloge sindikata in v spremembe stečajnega zakona, saj so v sedanjih postopkih delavci povsem nezaščiteni.

TC

Nov veter v Boru?

Z novim letom se je Bor Laško preimenoval v podjetje in se kot TOZD izločil iz Lesnine. Po veljavni zakonodaji so takoj razpisali dela in naloge direktorja, na razpis pa se dotedanji direktor Oto Rak ni prijavil. Kljub temu se je delavski svet odločil, naj Rak svojo funkcijo v Boru opravlja najmanj do konca marca, medtem pa so iskali nadomestilo zanj. Pred dobrim tednom je delavski svet za novega direktorja potrdil Rakovega namestnika Alojza Pušnika.

Sredi januarja je Oto Rak posredoval laškemu izvršnemu svetu poročilo, v katerem je pisal o precejšnjih težavah Bora Laško. Kot delen izhod iz nastalega položaja je predlagal uvedbo deljenega delovnega časa ter ukinitev nadomestil za malico in prevoz, ki naj bi si ju v bodoče delavci plačevali sami. Vse to so februarja v Boru uvedli, a so deljeni delovni čas že po štirinajstih dneh ukinili. Za to so se na sestanku kolegija odločili brez Rakovega privoljenja, saj je bil takrat iz zdravstvenih razlogov odsoten. Ker niso našli niti ene pozitivne spremembe, ki naj bi jo prinesel novi delovni čas, so sklenili, da bodo ponovno delali po starem vse do takrat, dokler se ne bodo za deljeni delovni čas odločila tudi ostala podjetja v Laškem. Delavci v Boru so namreč negodovali predvsem zaradi prevoza na delo, ki ni bil prilagojen spremenjenemu delovnemu času.

Še vedno pa so ukinjena nadomestila za malico in stroške prevoza na delo. Po besedah Alojza Pušnika se je število tistih, ki malico odklanjajo, odkar jo je potrebno plačevati, povečalo. »Povprečni osebni dohodek je v Boru okoli 2800 dinarjev, najnižji pa komaj nekoliko nad zajamčenimi. Zato se marsikomu strošek za malico in prevoz zdi previsok,« je povedal Alojz Pušnik.

Vodstvo Bora se zaveda, da imajo delavci med delovnim časom pravico do malice, zato bodo v prihodnjih tednih skušali najti rešitev, da bi jo omogočili vsem.

V nasprotju z bivšim novi direktor tudi zagotavlja, da števila zaposlenih ne nameravajo zmanjšati. S sedanjim številom delavcev bi radi proizvedli še več, zavedajo pa se, da ob obstoječi tehnologiji ne bi mogli povečati proizvodnje, če bi število zaposlenih prepolovili, za kar se je zavzemal Oto Rak.

Da je bilo (ali pa je še?) v Boru nekaj narobe, zagotovo dokazuje odhod številnih vodilnih delavcev. V dobrem mesecu so decembra lani Bor zapustili vodje komerciale, prodaje, priprave, tehničnega sektorja in računovodstva, odhod pa je novembra napovedal tudi Alojz Pušnik, čeprav je nato v Boru ostal. Večinoma so v Boru prosta delovna mesta že zapolnili.

Novi direktor Alojz Pušnik meni, da Bor trenutno ni v takšnih težavah, kakršne je skušal laškemu izvršnemu svetu prikazati Oto Rak. »Problem likvidnosti je v Boru prisoten že vrsto let. Lahko bi postal resen, če bi kateri od kreditodajalcev nemudoma zahteval večjo vsoto denarja nazaj. To je nameravala storiti Interna banka Lesnine, vendar smo se z njimi uspeli ustrezno dogovoriti. Glede pokrivanja izgub je bila socialna varnost Bora gotovo večja takrat, ko smo delovali pod okriljem Lesnine, toda oni so še vedno obvezani delno pokrivati našo izgubo. Upravičeno smemo pričakovati, da bo Lesnina pokrila še četrtino naše izgube, nekaj pa namerava ukreniti tudi laški izvršni svet,« je dejal Alojz Pušnik.

V Boru so v prvih dveh mesecih letos uspeli povečati prodajo. Na podlagi tega si obetajo, da dolga ne bodo več povečevali, zaradi povečane prodaje jim ga je uspelo celo zmanjšati. Razmišljajo tudi o novih proizvodnih programih, izvozni program nameravajo razširiti na domači trg, prizadevali si bodo za ohranjanje kakovosti svojih izdelkov, za katero so že prejeli posebno priznanje, skratka – v negotovi gospodarski situaciji si bodo s kvaliteto in korektnim odnosom do kupcev prizadevali čim bolje krmariti.

NATAŠA GERKEŠ

Aero brez Grafike

Paradni konj celjskega Aera, tozd Grafika, bo poslej verjetno samostojno podjetje. Delavci tega tozda prejšnji teden na referendumu niso potrdili združitve v družbeno podjetje Aero. Vodilni v Aeru in Grafiki poudarjajo, da bo Grafika še vedno tesno povezana z Aerom.

Projekt reorganizacije so v Aeru pripravljali več kot leto dni. Najprej so pripravili dve inačici bodoče organiziranosti. Po prvi naj bi se Aero preoblikoval v družbeno podjetje, po drugi pa bi se posamezni deli Aera formirali v posamezna družbena podjetja, ki pa bi bila med seboj povezana. V večini tozdov so bili za enotno podjetje, v Grafiki pa so se ogrevali za drugo inačico, ki je omogočala določeno stopnjo avtonomnosti. Na tej osnovi so zato poizkušali poiskati kompromisno rešitev, po kateri naj bi se vse organizacije v Aeru združile v družbeno podjetje, tako nastalo podjetje pa bi ustanovilo družbo z omejeno odgovornostjo Aero Grafiko, s čimer bi ta organizacija dobila ustrezno stopnjo samostojnosti.

Po besedah Zvoneta Hudeja, direktorja Aera, je dobila zadnja rešitev podporo v vodstvu Aera, v vseh kolegijih in organih upravljanja, na referendumu pa se v Grafiki niso odločili zanjo. Ernest Sevšek, predsednik delavskega sveta v Grafiki je povedal, da še ne vedo, kakšna bo bodoča povezanost Grafike z Aerom, prizadevajo pa si, da bi bili še naprej tesno povezani z njim. Predlog, kakšna bo organiziranost Grafike in njena povezava z družbenim podjetjem Aero bo pripravljen v teh dneh.

R. PANTELIĆ

Za varnost v prometu

Celjsko Združenje šoferjev in avtomehanikov se je letos ponovno vključilo v akcijo »minus 10 odstotkov« in za vse voznike pripravilo brezplačno preverjanje znanj v poznavanju cestno prometnih predpisov.

Inštruktorji in strokovni delavci ZŠAM bodo vsako soboto in nedeljo v marcu med 8. in 12. uro voznikom posredovali novosti v cestno prometnih predpisih, skupaj bodo prelistali novo literaturo in si ogledali nekaj video kaset – namen svetovalnih predavanj pa je v tem, da vozniki obnovijo in osvežijo svoje znanje in izvedo še kaj novega. Svetovalna predavanja so namenjena vsem voznikom, od tistih, ki vozijo kolo z motorjem do upravljalcev težkih tovornjakov, po izkušnjah iz prejšnjih let pa je zanimanje med Celjani precejšnje.

IS

Za dinar dražji

Za današnjo številko Novega tednika ste, spoštovani bralci, odšteli dinar več kot za prejšnjo. Zakaj podražitev, čeprav minimalna, v časih, ko je denarja vse manj in ko so »v modi« pocenitve? Zagotavljamo vam, da ne gre za nikakršno zaslužkarstvo. K ceni izvoda smo namreč prišteli obljubo, da letos ne boste prejeli niti ene številke Novega tednika, ki bi bila tanjša. V prejšnjih letih smo kak dinar privarčevali tako, da smo občasno izdajali številke na 16 namesto na 24 straneh. Zdaj smo se odločili, tudi zaradi vse večjega zanimanja za Novi tednik, da bomo izhajali zgolj na 24 ali na 32 straneh. Dinar pri številki več je torej namenjen večjemu obsegu Novega tednika in prosimo vas, da to razumete.

Novi tednik je vse bolj priljubljen na celjskem območju, pa tudi izven njega vse bolj povpraševanje po njem. Današnjo številko smo tiskali že v 19.150 izvodih. Veseli smo, da Novi tednik radi berete. Obljubljamo, da bo še boljši, še bolj zanimiv. Obljubljamo, da bomo pogumno stopili po stopnicah k resnici.

NOVI TEDNIK – RADIO CELJE

Telefonske številke: redakcija, naročnine, oglasi: 29-431, 29-438, 29-419, 29-409.

Direktna številka studia Radia Celje: 21-250.

Obveznice Juteksa

Juteks je tretja proizvodna organizacija v Sloveniji, ki je sklenila preizkusiti zaupanje svojih delavcev, poslovnih partnerjev in tudi kupcev z izdajo obveznic. V skupni vrednosti milijon in pol zahodnonemških mark so jih razpisali prejšnji teden.

Izdali so 1500 obveznic po 250 mark, 1500 obveznic po 500 mark in 375 obveznic po 1000 mark. Zanje bodo izplačevali 11% obresti, kupci pa jih bodo lahko dobili do 3. marca. Terjatve do posameznih obveznic zapadejo tri leta po njihovi izdaji. Imetniki bodo lahko obvezice prosto prenašali na druge osebe. Obveznice so konvertibilne in jih bo možno ob reorganizaciji Juteksa v delniško družbo zamenjati za redne delnice Juteksa. Imetniki obveznic bodo imeli možnost davčnih olajšav ob predložitvi davčne napovedi za leto 1990.

V Juteksu računajo, da se bodo razen njihovih delavcev seveda za nakup odločili predvsem poslovni partnerji doma in v tujini. K temu naj bi bistveno prispevala poslovna uspešnost, ki jo v Juteksu dosegajo z vse večjim vlaganjem v proizvodnjo.

R. P.

KIN

Zasuk k varčevanju

KOMENTIRAMO

V dneh, ko je čakalna doba na Šentilju in drugih večjih prehodih s sosednjo Avstrijo dolga nekaj ur, razveseljuje dejstvo, da v Sloveniji narašča število tistih, ki preizkušajo sposobnosti trga in zaupanje prebivalstva v posamezne organizacije tudi z izdajanjem obveznic. In kakšno zvezo imajo dolge vrste na meji z obveznicami?

Kar precej veliko. Če bi namreč imeli ljudje večjo možnost vlaganja svojih prihrankov tudi v prozvodnjo in ne zgolj v potrošnjo in v tem primeru v nakup cenejšega blaga v tujini (kar ima spet svoje druge prednosti, ki naj bi preispevale k zniževanju domačih cen) bi lahko pričakovali hitrejšo ozdravitev našega bolnega gospodarstva ter bili pri tem deležni še drugih prednosti, ki jih prinaša bolj uravnoteženo porazdeljen kapital.

Preseneča, da je pravzaprav največ tistih, ki so doslej v Sloveniji izdali obveznice in razne komercialne zapise s širšega celjskega območja. Ker se lahko v takšno tveganje zaenkrat spuščajo le tisti, ki imajo v sicer bolnem gospodarstvu status najmanj bolnih, bi lahko sklepali, da je naše gospodarstvo še najuspešnejše v republiki. To seveda ne drži, saj je jasno, da gospodarstvo na Celjskem ni veliko pred mariborskim, ki se ruši kot domine, drži pa zagotovo, da je izdaja obveznic dobra pot za pridobitev dodatnega naložbenega kapitala in torej pot k ustvarjanju nove vrednosti, k odpiranju delovnih mest itn. Prej kot drugod bodo v takšnih podjetjih rešena tudi vprašanja lastnine in partnerjev v proizvodnih odnosih ter še marsikaj drugega, kar predstavlja velike ovire pri prehodu iz realsocializma v tisto, česar še nismo natančno imenovali in bo verjetno še najbolj podobno kapitalizmu.

Največji oviri, da podjetij, ki bi izdajala obveznice, ni več, sta slabo spošno gospodarsko stanje in dejstvo, da podjetij, ki bi med prebivalstvom uživala posebno zaupanje, tudi ni. Potreben pa bo tudi zasuk miselnosti, kar preprosteje pomeni, da bi bilo treba potrošne apetite malo obrzdati in se spet obrniti k varčevanju. Nakup obveznic, ki ponujajo tudi do šest ali več odstotkov višje obresti na vložene devize kot banke, pa je (ob vsem spoštovanju do tveganja) zagotovo dobra naložba. A ker je v navadi, da človek naredi najprej prve korake, in šele potem shodi, bo te treba narediti tudi na tem področju.

R. PANTELIČ

Nov naskok Jelena

Teorija in praksa za ustanovitev holding podjetja

Manjša družbena podjetja, predvsem pa podjetniki v mešanih in zasebnih podjetjih, nimajo možnosti in ne časa, da bi obvladali celoten proces reprodukcije, še posebej s področja računovodstva, financ in informatike ter opravil, ki te funkcije spremljajo. Potrebe po stalnem spremljanju razvoja, tehnike in tehnologije ter promocije blaga in storitev to preprosto onemogočajo.

Vse to je vodilo direktorja podjetja Jelen iz Slovenskih Konjic, Borisa Klančnika, da je skupaj s strokovnim timom zasnoval koncept za formiranje holding podjetja. Kot pravi, je prišlo v sedanjih pogojih gospodarjenja do kulminacijske točke, ki narekuje nove organizacijske pristope za manjša družbena, mešana in zasebna podjetja. Po teh temeljnih motivih bi holding nudil usluge od računovodstva do informatike in uvozno-izvoznih poslov. Vmesnih členov te verige je seveda še več.

V takem podjetniškem duhu naj bi že letos nastal poslovni center Jelen v Slovenskih Konjicah. Za začetni zamah seveda Jelen zdaj še nima denarja. Vlogo za sofinanciranje projekta so naslovili na občinski komite za planiranje. Jelen je namreč začel revitalizirati gostišče z enakim imenom v starem mestnem jedru Konjic. Sedanjo stavbo od hiše Strašek do Pekarne Rogla naj bi po tem konceptu preuredili v poslovno središče, kjer bodo v pritličju manjše trgovine, pivnica, butiki in še kaj, v prvem nadstropju pa prostori za nova podjetja. Prostor za stavbo, ki je danes podoben smetišču, bi spremenili v atrij z gostinskim vrtom. S tem bi dosegli dvoje: v staro mestno jedro bi prenesli poslovnost in ohranili eno največjih stavb v tem delu mesta, saj bi se pri obnovi ravnali po zapovednih strokovnjakov. Celoten projekt je ocenjen na 4,2 milijona dinarjev, občina pa naj bi priskočila na pomoč s 500 tisoč dinarjev iz sklada za obnovo starega mestnega jedra. Stavba zajema okoli 1200 kvadratnih metrov površine. Projekt predvideva, da bi se stranke vselile v preurejena mansardna stanovanja s posebnim vhodom še pred poslovneži.

MATEJA PODJED

Gorenje Delta

V začetku februarja so v Titovem Velenju ustanovili podjetje Gorenje Delta, ki sta ga ustanovila Gorenje Elektronika in Iskra Delta. Na skupščini so za vršilca dolžnosti direktorja imenovali dosedanjega velenjskega župana Draga Šuleka.

V podjetju so zaposleni vsi nekdanji delavci območne enote bivše Iskre Delte v Titovem Velenju, kar pomeni skupno 80 delavcev proizvodnje in razvoja. V podjetju že razmišljajo, da bi spremenili tudi ime.

RADAR

ljubljanska banka

Splošna banka Celje d. d., Celje

V skladu s 17. členom Statuta Ljubljanske banke – Splošne banke Celje d.d., Celje
vabim ustanoviteljice banke na 2. sejo zbora.

2. redni zbor Ljubljanske banke – Splošne banke Celje d.d., Celje,

bo
v ponedeljek, dne 19. 3. 1990 ob 11. uri
v veliki dvorani Narodnega doma v Celju, Trg svobode 9.

Za sejo zbora **predlagam** naslednji

dnevni red:

1. Otvoritev zbora in izvolitev delovnih teles:
   – tričlanskega delovnega predsedstva
   – zapisnikarja
   – tričlanske verifikacijske komisije
   – dveh overovateljev zapisnika
2. Predlog Poslovnika za delo zbora Ljubljanske banke – Splošne banke Celje d.d., Celje
3. Pregled in potrditev zapisnika ustanovnega zbora Ljubljanske banke – Splošne banke Celje d.d., Celje z dne 22. 12. 1989
4. Poročilo o poslovanju Ljubljanske banke Splošne banke Celje v letu 1989
5. Obravnava in sprejem zaključnega računa Ljubljanske banke Splošne banke Celje za leto 1989
6. Dopolnitev Statuta Ljubljanske banke – Splošne banke Celje d.d., Celje
7. Predlog o drugem razpisu delnic Ljubljanske banke – Splošne banke Celje d.d., Celje
8. Kadrovske zadeve

Gradivo za razpravo in sklepanje o posameznih točkah dnevnega reda bo banka poslala ustanoviteljicam pred sejo zbora.

Celje, dne 1. 3. 1990

V. d. direktorja
Niko Kač, l. r.

OKNO V JUGOSLAVIJO

Piše: VLADO ŠLAMBERGER

Celjani so za Tita

Povprečna ocena, ki so jo Celjani dali Josipu Brozu Titu za vodenje države v posameznih odobjih je 3,25 (najvišja možna ocena 5); za njegovo najuspešnejše obdobje ocenjujejo leta od 1941 do 1945 (ocena 4,43), za najmanj uspešno pa zadnjih pet let Titovega življenja (2,17). To so rezultati ankete, ki so jo v Zadru in Celju (22. in 23. januarja) naredili raziskovalci zagrebške revije Danas. V Celju jim je odgovarjalo 267 polnoletnih državljanov (v Zadru 328), tako imenovani reprezentančni vzorec kar zadeva celjsko prebivalstvo, poleg tega pa so bili Celjani razdeljeni še na Slovence in Neslovence, na tri kategorije (I. od 18 do 28 let, ki so Tita doživljali kot mladoletniki, II. od 29 do 50 let, pomeni vojna in povojna generacija, in III. starejši od 50 let, ki se spominjajo še vojnih časov), na člane ZK in na nečlane ZK oziroma člane drugih strank.

Zanimivo je, da je pri oceni vsega Titovega obdobja I. kategorija dala povprečno oceno 3,53, II. kategorija 3,18 in III. kategorija (najstarejša) 3,32. Mladi Slovenci v Celju so torej prepričani, pravijo zagrebški raziskovalci, da Titovo obdobje v celoti zasluži celo zelo dobro oceno.

Pri Zadrčanih in pri Celjanih je na prvem mestu, kar zadeva lastnosti Titovega obdobja, »varnost in neodvisnost države«. Vsi anketirani Celjani pa so bili najmanj zadovoljni s »političnimi pravicami in svoboščinami« v letih 1945–1980; zanimivo pa je, da se je kar petina vprašanih odločila tudi za uvedbo kolektivnega vodenja države kot pozitivno lastnost.

Vprašanje: Poskušajte z oceno od 1 do 5 vrednotiti uspešnost vodenja države v posameznih obdobjih t. im. Titovega obdobja

	Povprečna ocena	
Obdobje	**Zadar**	**Celje**
1941–1945.	4,27	4,43
1946–1950.	3,50	3,93
1951–1965.	3,08	3,28
1966–1974.	2,66	2,49
1975–1980.	2,19	2,17
Povprečna ocena 1941–1980.	3,17	3,25

Vprašanje: Odločite se za največ tri od sedmih ponujenih lastnosti Titovega obdobja (1945–1980), za katere menite, da so bile najbolj pozitivne in značilne

	Zadar		Celje	
Lastnost	**število opredeljenih**	**%**	**število opredeljenih**	**%**
Varnost in neodvisnost države	259	78,96	221	82,71
Stabilen gosp. razvoj	39	11,89	43	16,10
Nacionalna enakopravnost	124	37,80	125	46,82
Socialna varnost	110	33,50	126	47,19
Polit. pravice	27	8,23	38	14,23
Učinkovito reševanje sporov	62	18,9	62	23,22
Uvedba kolektivnega vodenja	65	20,0	54	20,22

Deset let po Titovi smrti so padli tudi vsi tabuji, vezani za očeta jugoslovanskih narodov in pobudnika neuvrščenosti. Na vprašanje, kaj Titu najbolj zamerite, so Celjani odgovarjali takole:

55,43% anketiranih mu očita »odgovornost za zadolževanje države«;

44,94% anketiranih mu zameri, ker se je obdal »s poslušnimi in slabimi sodelavci«;

37,08% anketiranih mu očita »razkošno življenje«;

samo 8,24% vprašanih pa Titu »ne zameri ničesar«.

Pripadniki srednje generacije (40%) zamerijo Titu tudi »vzdrževanje stikov z nekaterimi diktatorskimi režimi«.

Niso pa bili redki med anketiranimi vseh starosti, Slovenci in Neslovenci, ki so Titu zamerili, da se ni pravočasno umaknil in je v poznih letih dovoljeval, da so mu »delali za hrbtom«. Na Titov kult osebnosti je imelo pripombe 93 anketiranih v Celju (123 v Zadru), po 78 Celjanov in Zadrčanov pa mu je očitalo, da je dovoljeval politične sodne procese.

Raziskovalci so spraševali ljudi tudi o tem, kaj si predstavljajo pod pojmom »titoizem«. Zadrčani večinsko menijo, da ima pozitiven pomen (58,84%), nasprotno pa so Celjani odgovarjali, da gre za negativen pomen (52,81%), pri tem so prednjačili člani »opozicije« z 71,43%. Anketiranci so odgovarjali tudi, kdo je največji »titoist«. Vrstni red je v Celju presenetljiv:

»titoisti«: 1. Stane Dolanc, 2. Vidoje Žarković, 3. Slobodan Milošević;

»pozitivni titoisti«: 1. Dolanc, 2. Žarković, 3. Azem Vllasi;

»negativni titoisti«: 1. Milošević, 2. Žarković, 3. Vllasi.

V Celju **dr. Janeza Drnovška** in **Ivico Račana** ne uvrščajo med »titoiste«, pri dnu lestvice »pozitivnih titoistov« pa se je znašel **Milan Kučan.**

Raziskovalci zagrebške revije Danas so poskusili mnenja o Titu dobiti tudi v Kragujevcu, vendar se jim to ni posrečilo zaradi hudih težav (odklanjanje udeležbe v anketi, onemogočanje dela raziskovalcev), tako da so lahko povprašali le 181 ljudi, v glavnem študente, to pa je bilo premalo za resno strokovno obdelavo, ker vzorec ni bil reprezentančen. Kragujevški anketiranci so Titovo obdobje ocenili znatno niže kot Celjani in Zadrčani, zlasti zadnjih pet let, ko je povprečna ocena le 1,96. Tudi v Kragujecu so menili, da ima »titoizem« negativen pomen (65,2%), največji »titoist« pa je tudi za njih Stane Dolanc.

Tako so se Celjani po zaslugi Zagrebčanov letos že drugič pojavili v jugoslovanskem tisku v dokaj obširni temi.

Rentgensko presvetljevanje ni nedolžna stvar

Danes si ne moremo predstavljati medicinske razpoznave bolezni brez rentgenskih žarkov. O vprašanju medicinsko sevanje da ali ne seveda ni veliko dvomov. Zato pa se jih zagotovo pojavi več, če se vprašamo, kdaj, koliko časa in zakaj sploh rentgensko presvetljavanje, posebej še, ker rentgenska preiskava telesa ni povsem nedolžna stvar. 95 let po tistem, ko je Wilhelm Conrad Röntgen odkril rentgenske žarke, smo bili kar veseli nekaterih pobud, ki so bile spočete na našem vsestransko ogroženem območju. Sprožili so jih zeleni in zdravniki, vsak po svoje, ne da bi vedeli eden za drugega.

Tako je društvo za varstvo okolja iz Celja naslovilo na republiško ministrstvo za zdravstvo zahtevo, naj dobi vsak državljan ob rojstvu izkaznico, v katero mu bodo vpisovali, kolikokrat bodo njegovo telo izpostavili rentgenskim žarkom. Društvo zahteva tudi natančno analizo stanja rentgenskih aparatov v republiki. Površna analiza namreč kaže, da je to stanje porazno. Kdo je pri tem najbolj prizadet, ni treba posebej ugibati.

Druga in verjetno še pomembnejša pobuda prihaja s strani zdravnikov – specialistov. Predstojniki rentgenskih oddelkov mariborske, slovenjegraške in celjske bolnišnice so se namreč odločili organizirati posvetovanje o sevanju. Javnost in tudi stroko želijo opozoriti na nevarnosti pri sevanju in na potrebo po ustrezni tehnologiji. Na simpozij, ki bo prvega marca v Mariboru, želijo pritegniti okoli 200 slušateljev. Govorili bodo o naravnih sevanjih, o učinkih medicinskega sevanja ter o zaščitnih ukrepih, ki naj bi jih sprejeli v štajerskih, koroških in prekmurskih bolnišnicah in zdravstvenih centrih.

Kdaj, koliko in zakaj je potrebno rentgeniziranje, so vprašanja, s katerimi se strokovnjaki na tem področju, pa tudi nekateri pacienti, ki so bili večkrat slikani z rentgenom kot s fotoaparatom, ne ukvarjajo šele od včeraj. Res pa je, da si bolj glasno in javno ta vprašanja zastavljajo šele danes, ko smo ekološko in še kako drugače bolj osveščeni kot v tistih letih, ko smo se celo pohvalili s tem, da so nam telo presvetlili s »posvečenimi« žarki...

Do diagnoze drugače

»Če bi imele vse bolnišnice in zdravstveni centri najsodobnejšo rentgensko tehniko, bi bilo »porabljeno« 60 odstotkov manj sevanja. S tem bi vsi pridobili,« je dejal dr. Željko Radič, predstojnik rentgenskega oddelka v celjski bolnišnici, ko je utemeljeval eno od pobud za sklic mariborskega posveta. Zdravniki želijo opozoriti tudi na možne posledice prepogostega obsevanja. Zaradi tega je mogoče pričakovati spore s fiziki, ki jih zanima predvsem tehnološka plat sevanja, manj pa posledice, ki jih seveda zdravniška etika upošteva z vso spoštljivostjo, a doslej vsaj na tem področju premalo odločno. Takšno bolj k stroki in tudi k politiki usmerjeno razmišljanje fizikov je možno utemeljiti tudi z dejstvom, da so fiziki zagotovo vedeli za černobilsko sevanje pred ostalimi, a so nanj opozorili šele, ko so dobili zeleno luč iz Kremlja.

Rentgenologi pa se bodo morali bati zamer tudi s strani zdravnikov. »Radi bi opozorili, da bi se lahko marsikdaj izognili rentgenu, ki je le diagnostična metoda in pogostokrat ničesar ne rešuje. Predolgo je bil rentgen v zavesti pacientov naprava, ki tudi zdravi. Menim, da slikanje ni potrebno takoj, ko nekoga prvič zbode v križu (ki ga je, mimogrde, treba 180-krat močneje osvetliti kot ostale dele telesa). Morda bi bil boljši počitek ali kakšna druga domača oblika zdravljenja. Slikali naj bi le takrat, ko je res nujno. Delamo še vedno drugače in zdajle mi bodo prinesli kup slik, pri katerem vsaj 80 odstotkov slikanj ne bi bilo potrebnih in bi do diagnoze lahko prišli na drug način.«

Zdravniki se bodo torej morali zmeniti tudi med seboj. Rentgenolog je sicer dolžan presoditi, ali je slikanje potrebno ali ne, vendar redko katerega pacienta zavrne in pošlje nazaj k zdravniku splošne prakse ali pa k drugemu specialistu. Lahko bi, na primer, želodčnega bolnika priporočil za gastroskopijo, ki je celo učinkovitejša diagnostična metoda. A v praksi je to težko narediti. Najprej zaradi človeške plati, saj rentgenologi najpogosteje prvič vidijo pacienta šele, ko stoji pred njimi s kozarcem barija v roki, potem ko je tešč čakal na slikanje že nekaj ur, poleg tega pa je prišel iz kakšnega oddaljenega kraja, kjer si je že tako in tako razširil svojo razjedo zaradi dolgega čakanja na napotnico. Če bi takšnega pacienta zavrnili, bi se zamerili njemu, saj bi moral še enkrat po napotnico, ali pa splošnemu zdravniku, ki je napotnico dal. Bolje je torej, da se zdravniki zmenijo med seboj, v katerih primerih je rentgen res potreben.

Izrabljena oprema

In zakaj pravzaprav toliko besed o tem, kdaj, koliko in zakaj slikanje z rentgenom? Zato, ker vsako sevanje lahko škoduje. Še vedno pa je uganka, koliko žarkov telo v posameznem primeru vsrka in kolikšna je lahko škoda pri tem.

Rentgenologi sicer uporabljajo posebne dozimetre, ki zaradi sevanja počrnijo. Zakonsko je tudi določeno, kakšno količino lahko sprejmejo mesečno, seveda pa ni jasno, kaj lahko tudi takšna zakonsko določena količina povzroči.

»S tem, ko želimo opozoriti na nekatera odprta vprašanja v zvezi z medicinskim sevanjem, vsekakor ne želimo vzbuditi mnenja, da se bojimo sevanja ali da ne želimo delati. Sam se dela, ki mi daje kruh, ne bojim. Ta družba je tudi dala milijon 260 tisoč dolarjev, da imamo sedaj v Celju najsodobnejše rentgenske aparature v Jugoslaviji. A kljub temu, da je na teh aparaturah pacient v povprečju več kot enkrat manj izpostavljen sevanju, si bomo prizadevali, da pri tistih, pri katerih rentgen ni potreben, ne bomo več opravljali slikanja. Tudi z vidika stroškov je to pomembno, saj ne bomo potrebovali toliko rentgenologov niti ne bomo porabili toliko filmov,« je povedal dr. Radič, ko je še enkrat utemeljeval pobudo za posvet, ki jo je oblikoval skupaj z dr. Juretom Zalarjem, predstojnikom rentgena v Mariboru, in dr. Celcerjem, predstojnikom slovenjegraškega rentgenskega oddelka.

Najpomembneje pri tem je opozoriti na iztrošeno opremo, s katero delajo rentgenologi pri nas. Celje je pri tem izjema saj v celjski bolnišnici uporabljajo najdosobnejše šest in dvanajst ventilne aparate, kjer je možno rentgensko slikanje s tisočinko sekunde. Laična primerjava pove, da bi si lahko tisti, ki smo bili v preteklosti rentgenizirani z daljšimi časi, sedaj lahko privoščili za približno enako količino žarkov kar letno abonentsko karto za slikanje.

A šalo na stran. Če je populacija na Celjskem zaradi najsodobnejših aparatur (– najnovejša čaka le še na priključitev, ki jo mora opraviti ameriški strokovnjak) za 50 do 80 odstotkov manj obsevana pri rentgenskem slikanju kot prebivalci nekaterih drugih predelov v republiki, je pobuda treh rentgenologov več kot umestna. Res pa je, da lahko pričakujejo precej nasprotovanj s strani tistih, ki menijo, da smo morda bolj izpostavljeni naravnemu sevanju, pa tistemu iz TV ekranov, raznim Černobilom in drugim oblikam umetnega sevanja, kjer vsi neprostovoljno sodelujemo kot poizkusni zajci. A zaradi tega verjetno ne bodo obupali in bodo začeto bitko nadaljevali in končali v korist vseh nas.

RADO PANTELIČ

Hranilno kreditna služba AGRINA ŽALEC

Potrjuje vaše zaupanje z ugodnimi obrestnimi merami:

– vloge na vpogled 20% letna obrestna mera, z mesečnim pripisom
– vezave nad 3 mesece 23% letna obrestna mera z mesečnim pripisom
– vezave nad 6 mesecev 25% letna obrestna mera z mesečnim pripisom

Obrestne mere veljajo v mesecu marcu.

VARČEVALCI DOBRI GOSPODARJI, VABLJENI V BLAGOVNICO AGRINE V ŽALCU!

SVET MED TEDNOM

Piše Darijan Košir

Sezona porazov se začenja

Z »zgodovinskim« porazom komunistične partije Litve oziroma stranke, ki je KP nasledila, na volitvah v vrhovni sovjet ZSSR se je začelo obdobje velikih volilnih porazov komunističnih partij oziroma njenih naslednic v Vzhodni Evropi. Poljska je sicer že dokazala, kaj si o komunizmu in na bajonetih prinešenih in vzdrževanih komunistih mislijo volilci, toda tamkajšnja zmaga opozicije je bila vendarle le delna, saj so bile svobodne le volitve na novo uvedenega zgornjega doma parlamenta, medtem ko spodaj še vedno vladajo komunisti. Leto 1990, ki bo leto legalnega rušenja komunizma prek volitev, medtem ko je bilo leto 1989 leto neposrednega odstranjevanja vsemočnih komunističnih velikanov in njihovih oprod, je namreč leto svobodnih volitev povsod v vzhodnem delu stare celine na vseh ravneh (tako lokalnih kot zveznih, v spodnjih in zgornjih domovih parlamenta, tam, kjer jih sploh imajo). In če uporabimo izkušnje poljskih volitev v zgornji dom, hitro ugotovimo, kaj se komunistom na teh volitvah obeta; volitve v Litvi ta teden so dokazale, da tu kakšnih posebnih presenečenj ne more biti.

Namreč, če je na volitvah pogorela takšna partija, ki je zmogla vse prenovitvene procese in ki je obenem tudi prekinila staro popkovino, zvezo z boljševistično vsesovjetsko partijo in partija, na čelu katere je izjemno ugledni in spoštovani Algidras Brazauskas, potem si lahko mislimo, kaj se bo godilo tistim partijam, ki doslej niso zmogle še ničesar. Podobne prenovitvene procese sta zmogli edinole slovenska in madžarska partija – prva je prekinila z zveznim boljševizmom, druga pa je edina prekinila s tradicijo stare partije in odvrgla celo njeno ime – in po litovskem receptu se jima obeta neslaven konec. V Litvi je namreč skozi rešeto prvega kroga volitev prišlo 90 od 141 poslancev novega parlamenta, od tega pa 72 mest zaseda pozicijska narodna fronta Sajudis, le deset mest pa prenovljena neodvisna partija Litve, medtem ko stara KP zaseda le dve mesti. Če dodamo, da vsi komunisti, izvoljeni v prvem krogu, uživajo polno podporo Sajudisa (skupaj je kandidiralo 35 takšnih komunistov), je zmaga opozicije še bolj značilna in izrazita. Ponovil se je torej poljski dogodek: tam so na svobodnih volitvah zgornjega parlamenta 99 sedežev zasedli pripadniki Solidarnosti, enega pa neki bogati zasebnik. Resda je položaj komunistov v Sovjetski zvezi v primerjavi z drugimi državami Vzhoda specifičen: Litva je namreč edina, ki je doslej tudi ustavno odpravila vodilno vlogo KP in prekinila odnose s KP SZ in tako tudi formalno-pravno izvedla večstrankarske volitve. Toda kljub temu, da bodo volitve drugod le do polovice večstrankarske ali pa še to ne, največkrat pa večstrankarske s pomočjo goljufij, ki jih volilni zakon omogoča, so porazi komunistov na njih edino, kar se lahko primeri, pa naj zadeve merimo v absolutnih ali relativnih številkah. Kot rečeno, če so na litovskih volitvah pogoreli takšni »kalibri« kot so neodvisni komunisti Brazauskasa, si lahko mislite, kaj čaka češkoslovaško, bolgarsko ali vzhodnonemško KP.

Sandinisti odhajajo – za vedno

Tako kot so sandinisti na oblast prišli – glasno, z velikim truščem – so z oblasti tudi odšli. Nikaragovske revolucije je konec za vedno; zgodovina jo bo poslej obravnavala kot neuspešen poskus izvoza komunistične ideologije izven meja Vzhodne Evrope, ki se je končal tako, kot se bo končal tam, kjer se je začel, torej v Sovjetski zvezi, s pravim legalnim porazom komunizma in revolucije na pravih legalnih večstrankarskih volitvah. Jose Sandino, veliki inspirator že v začetku zgrešeno zastavljene revolucije »rdečih«, izginja s svojim imenom v zgodovinske knjige. Pokazalo se je namreč, da v nobeni državi v nobenem obdobju na noben način ni mogoče ignorirati volje ljudstva, kajti ta se bo prej ali slej izrazila. V Managvi so to voljo ljudstva dali testirati – in na tem testu neslavno pogoreli – kar je dosti ugodnejša rešitev kot romunska inačica razpleta. Violeta Barrios Chamorro bo v imenu opozicije poslej pet let načelovala tej srednjeameriški državi, ki se po zrušitvi diktature Anastasia Somoze nikoli več gospodarsko ni pobrala, niti vojaško opomogla (zaradi nenehnih spopadov s kontraši, ki jih je podpirala ameriška vojska), politično pa je bila vseskozi napačno konstituirana kot enopartijska diktatura revolucionarjev. Resda je Vzhodna Evropa daleč, toda nič ne more biti očem več skritega: lanskoletni vzhodnoevropski razplet je zagotovo spodbudil tudi proces nikaragovskega dialoga, ki je kmalu privedel do tistega, kar morajo na vzhodu Evrope še opraviti, torej do volitev. In na teh volitvah se je pokazala pravilnost takšne usmeritve: dosedanjemu predsedniku in vodji nikaragovske revolucije Danielu Ortegi namreč kljub hudemu porazu pošiljajo številne čestitke, v katerem izražajo zadovoljstvo nad razpletom dogodkov v državi, na katere je on s svojo močjo in avtoriteto zagotovo vplival. Torej, Ortega je kljub svoji komunistični naravnanosti – pozabimo za hip na ameriške govorice, da so današnji sandinisti v tolikšni meri komunisti kot krščanska cerkev ali britansko cesarstvo – pokazal, da je moder politik.

Spoznal je tisto, kar bi številni drugi tudi lahko in s tem bi ljudem prihranili marsikatero težavo: spoznal je namreč, da bo z nadaljnjim vladanjem privedel stvari do tja, do koder so jih vzhodnoevropski velikaši. Zato je poskusil ugotoviti, ali se morda ne moti. Ker so ga rezultati volitev – in izid je bil za opazovalce seveda povsem jasen že v naprej – prepričali, da je šla njegova revolucija za vedno po gobe, je poraz prenesel politično: niti za hip mu ni prišla na misel vojska. Zato je tudi njegova zasluga, da je državo predal v normalno upravljanje. V kakšnem stanju jo je zapustil, je drugo vprašanje. Sicer pa so tudi drugi revolucionarji dokazali, kako je mogoče uničiti določeno državo, toda te je moralo ljudstvo odstranjevati samo, včasih tudi ob preliti krvi. Ortega je zmogel kadarjevski madžarski prehod in za to mu nedvomno gredo zasluge, kot mu gredo za zrušitev Somozine diktature. Kaj pa je počel vmes, naj sodijo Nikaragvanci sami.

Ljubljana žuga Štajercem

Trojanska avtocesta spet beži v prihodnost

O gradnji avtoceste med Arjo vasjo in Ljubljano je zadnje tedne vse več govora, a vse manj možnosti, da se bo pričela graditi prej kot v petnajstih letih. Čeprav so zahtevo po gradnji zapisali v kongresne dokumente tudi slovenski komunisti, je vse bolj očitno, da je bila to le poteza za pomiritev dela članstva in pesek v oči volilcem, saj se njeni člani v slovenski vladi obnašajo prav v nasprotju z zahtevo. Vse bolj očitno postaja tudi, da slovenski izvršni svet uspeva zaradi gospodarskih težav na mariborskem koncu počasi deliti med seboj tudi Štajerce in Prekmurce, istočasno pa skupaj s Hrvati in zvezno vlado načrtuje avtocesto med Šentiljem in Zagrebom.

Predračunski stroški za slabih 8 kilometrov rekonstrukcije ceste preko Trojan ter gradnjo tretjega pasu znašajo 8 milijonov USD. Strokovnjaki pravijo, da bo tretji pas »omogočal, da do izgradnje avtoceste prometna kapaciteta magistralne ceste na Trojanah ne bo presežena«, Štajerci pa se boje, da bo ta rekonstrukcija odmaknila gradnjo avtoceste še bolj v prihodnost.

Dvom, da avtoceste ne bi hotela pospešiti niti slovenska skupščina v novi sestavi, se je pojavil prejšnji teden, ko socialdemokrati na kongresu niso hoteli storiti niti tega, kar so januarja komunisti; zahteve njihovih članov s Celjskega po vgraditvi avtoceste v kongresni dokument so naletele na nasprotovanja. Po drugi strani so v predvolilnem času zahtevo po gradnji avtoceste v volilne programe zapisale praktično vse politične organizacije na Celjskem, regijski ZSMS-jevci pa pripravljajo severovzhodno slovenski protestni shod. Koliko bo od tega sploh haska?

Dve petini Slovencev

Še predno je leta 1972 »odstopil« Stane Kavčič, gospodarstvo pričelo lesti v krizo, cestna politika pa od takrat še niti enega srednjeročnega cestnega načrta ni izpolnila v celoti, torej še pred tem so na takratnem Cestnem skladu SRS pripravili osnutek Zakona o dolgoročnem programu za gradnjo, rekonstrukcijo in vzdrževanje magistralnih in regionalnih cest v SR Sloveniji v obdobju 1971–1985. Poslali so ga v skupščino, tam pa ga »zaradi spremenjenega načina financiranja cest in ustavnih sprememb« niso nikoli obravnavali. Resnici na ljubo bi del omenjenega zakona, ki se tiče gradnje avtocest, zaradi kasnejše rahitičnosti gospodarstva bilo skoraj nemogoče realizirati. Zakon je lahko danes zanimiv predvsem zaradi tega, ker s kopico argumentov zagovarja, kar ponuja.

Tako, med drugim, strokovnjaki leta 1971 ugotavljajo, da je »daleč največji del Slovenije povezan proti Ljubljani s štajerskim ali severovzhodnim krakom (36,8% površine).« Obenem je »največ prebivalstva ob štajerskem kraku (dobri dve petini ali 41,2% vsega prebivalstva Slovenije).« Na kratko povzeto pa takratni načrt razvoja utemeljuje gradnjo slovenskega avtocestnega križa (s posebnim poudarjanjem pomena štajerskega kraka) na nujnosti »regionalnega razvoja Slovenije«. Danes bi temu rekli »policentrični razvoj«. Osnutek zadevnega zakona je tudi predvideval, da bi bil večji del slovenskega cestnega križa končan leta 1985, do leta 1990 pa bi nato dokončali še krake do Karavank, Zagreba, od Postojne do Reke, od Razdrtega do Gorice, od Senožeč do Trsta in od Kozine do Kopra.

Tujci bodo le pasanti

Ne le, da (tudi iz upravčenih razlogov) današnja podoba avtocest kaže bistveno drugačno sliko – tudi načrti so precej drugačni. Avtocesta preko Trojan se odmika v srednjeročno obdobje 91–95, pa tudi tam po vsej verjetnosti ne bo obstala. Čeprav je namreč lahko razumeti republiško vlado, da brez soldov ni muzike, ponuja slovenski skupščini le avtocestne načrte, za katere je zainteresiran tuj kapital. Temu, roko na srce, pa ni v interesu le služenje profita s cestnimi koncesijami, temveč predvsem gradnja cest, po katerih bo mogoče Slovenijo čim hitreje »pasirati«. Tako so recimo v zagrebškem Danasu o cesti Šentilj–Zagreb povsem pravilno zapisali »Nova Zagorska magistrala ima vendarle tudi svoje kontroverze, od katerih vse še niso presežene. V Sloveniji je prebit tunel skozi Karavanke in glede na cestno povezavo, ki bo šla skozenj, cesta Maribor–Zagreb za Slovenijo ni strateškega pomena, pa najsi to v Sloveniji priznavajo ali ne.« Ko so v ponedeljek v Delu poročali o sestanku Zelenih iz Vipavske doline, pa so med drugim zapisali: »V kuloarjih pa se tudi govori, je bilo slišati na sestanku, da je predvidena gradnja (AC skozi Vipavsko dolino – op.p.) tako ali tako le Šinigojeva kaprica, ki ni z ničemer utemeljena.«

Nova skupščina, stara pesem

Sicer pa je treba priznati še nekaj stvari. Slovenski izvršni svet, ki se ob vsakem klicanju na odgovornost spretno izgovarja na skupščino, taktično krmari med bodočimi podjetniškimi interesi svojih članov, željami slovenskega cestnega lobbyja, vprašanji delegatov iz skupščine, nezadovoljstvom prebivalstva severovzhodne Slovenije in žadnji čas tudi mariborskim gospodarskim razsulom, ki mu bo v kratkem sledilo še Celjsko. V kratkem je torej pričakovati, da se bo avtocesta Arja vas–Ljubljana odmaknila še v bolj oddaljeno prihodnost. Čeprav morda prevladuje prepričanje, da štajerski delegati v republiški skupščini do sedaj za avtocesto niso storili vsega, jim verjetno (tudi če bi uspeli uveljaviti o zadevi odločanje z glasovanjem) ne bi pritegnili delegati iz ostalih delov Slovenije, kjer imajo tudi vrh glave cestnih potreb. Bolj zaskrbljuje, da sprememba rožnate barve delegatov z imenovanjem nove skupčščine v bolj pisan politični spekter tega dejstva ne bo spremenila. Saj recimo niti slovenski socialdemokrati na sobotnem kongresu niso hoteli sprejeti v svoje dokumente avtocestne pobude delegatov s Celjskega.

Mitingi nezaželjeni

Ocene, da je bil oktobrski protestni shod regijskih mladincev izveden premalo radikalno, so vse bolj točne. Zdaj, ko regijski ZSMS-jevci napovedujejo avtocestni protest širšega obsega, jim je republiški izvršni svet že pričel žugati s prstom. Republiški minister za ceste, Milan Jelenc, je v petek z izjavo, da »so za sprejetje takih zahtev poblaščeni izključno delegati slovenske skupščine« [illegible] skušal vrniti žogo tja, kjer [illegible] vlada lahko zaštopa. In čeprav že srednjeročni načrt predvideva za 59,2 kilometre avtoceste med Arjo vasjo [illegible] Zadobrovo, da se v letih 8[illegible] do 90 »izvajajo priprave strokovnih osnov«, Milan Jelenc v petek za Delo izjavi: »Čeprav bi delegati slovenske skupščine lahko sprejel drugačno odločitev (da se n[illegible] gradi tretji pas preko Trojan temveč avtocesta – op. p.), n[illegible] nikakršne možnosti, da bi j[illegible] začeli kmalu uresničevati, ker v tako kratkem času n[illegible] bi mogli izdelati potrebn[illegible] dokumentacije.«

Verjeti ali ne

Zaključimo še z nekaj pr[illegible] merjavami. Čeprav tudi Ja[illegible]nez Zemljarič, predsedni[illegible] posebne delovne skupine pr[illegible] republiškem izvršnem svet[illegible] za uresničevanje cestneg[illegible] programa trdi, da se v Slove[illegible]niji ob cestah prepletajo raz[illegible]lični interesi, izvršni svet p[illegible] bo »prisluhnil le večinskim mnenjem in potrebam«, te[illegible] trditvi ne gre lahkoverno verjeti. Tudi temu ne, da bo do o načrtovanju in gradnj[illegible] avtocest v Sloveniji v bodo[illegible] če odločali le »stroka, ekono[illegible]mija in ekologija«. Številk[illegible] o obremenjenosti sedanjih cest v Sloveniji namreč de[illegible]mantirajo marsikatero izjav[illegible] in večji del cestne politik[illegible] republiške vlade. Na medna[illegible]rodno dogovorjeni avtocest[illegible] med Mariborom in Zagre[illegible]bom, na odseku Hajdin[illegible]–Macelj, je dnevnega prome[illegible]ta okoli 6900 vozil. Na odse[illegible]ku avtoceste Razdrto –Pod[illegible]nanos, ki naj bi se pričel gra[illegible]diti letos, dnevno okoli 320[illegible] vozil. Na najmanj »obreme[illegible]njenem« delu ceste med Ce[illegible]ljem in Ljubljano, v Ločici [illegible] pa so aprila lani preště[illegible] dnevno v povprečju 8450 vo[illegible]zil ter obenem ugotovili, d[illegible] je med njimi nadpovprečno velik delež tovornjakov i[illegible] vlačilcev. Ob tem strokov[illegible]njaki ugotavljajo, da j[illegible] »stopnja prometne varnost[illegible] na obravnavanem odseku kritična«. Pa vse to očitno š[illegible] ne zadostuje.

BRANE PIANC

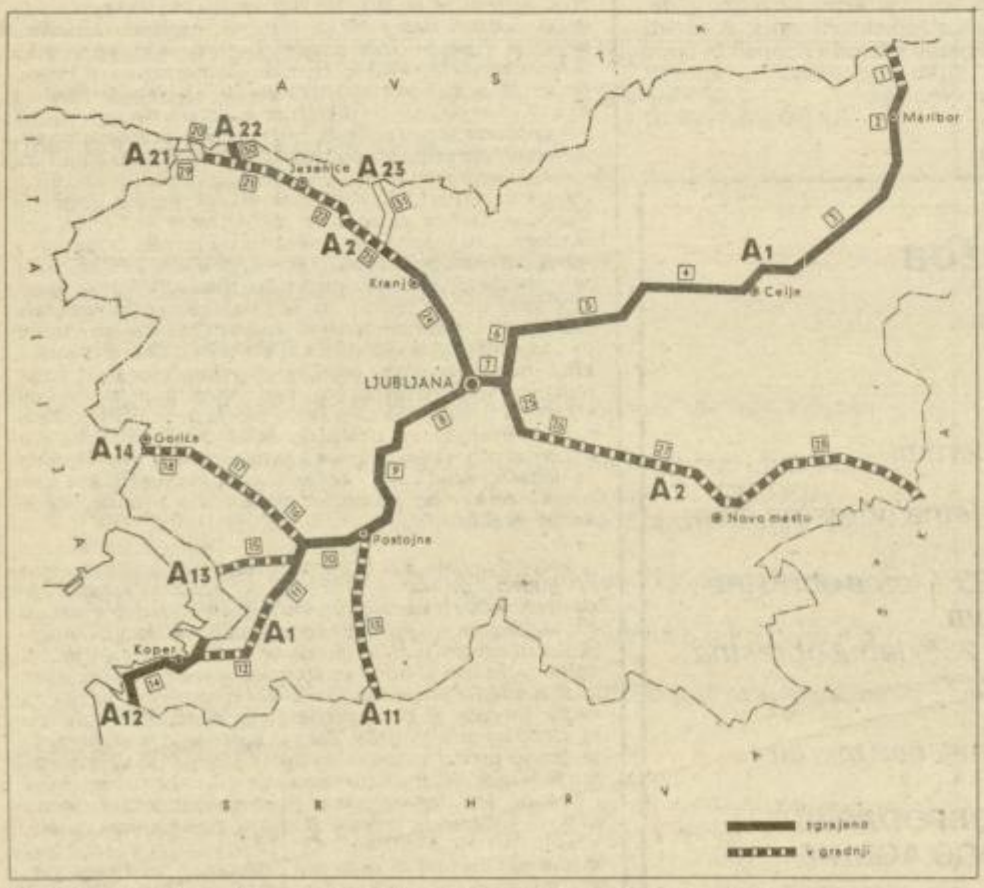

Po osnutku zakona, ki ga je skupščina SRS prejela leta 1971, pa nikoli obravnavala, naj bi bilo stanje avtocest v Sloveniji leta 1985 takšno, kot je prikazano na skici. Najbolj oddaljeni od takratnih zamisli sta danes avtocesti Celje–Ljubljana in obalna avtocesta.

Govorice o radioaktivnem odlagališču

Šentjurski ZSMS-jevci so postavili občinskemu izvršnemu svetu javno vprašanje o utemeljenosti govoric, da naj bi v Loki pri Žusmu in v Dobju opravljali zemeljske raziskave za odlagališče radioaktivnih odpadkov. Predsednik šentjurskega izvršnega sveta je povedal, da so opravljali le vrtanja za raziskavo vode v Dobrini v krajevni skupnosti Loka pri Žusmu, kjer obstaja pobuda za razvoj Dobrinskih toplic. Predsednik je naročil občinskim inšpekcijskim službam, naj preverijo zastavljeno vprašanje.

BJ

Avto šola bo podjetje

V vodstvu Združenja šoferjev in avtomehanikov, ZŠAM iz Mozirja so zadovoljni predvsem z delovanjem avto šole ter z regijskim povezovanjem z ZŠAM iz Celja ter nekaterimi organizacijami iz drugih občin. Nezadovoljni so z Zvezo ZŠAM, saj menijo, da ne daje tega, za kar so se odločili v sporazumu o medsebojnem sodelovanju. Zato so republiški zvezi odtegnili polletne prispevke mozirskega ZŠAM. Po pooblastilu skupščine predsedstvu nameravajo organizirati podjetje Avto šola ZŠAM z razširjeno dejavnostjo. Sodelovanje z Združenjem bi opredelili s posebnim sporazumom.

JOŽE MIKLAVC

Zeleni za čiste bregove Savinje

Zeleni celjske regije bodo predvidoma 10. marca pripravili akcijo čiščenja bregov Savinje. Z njo bodo olepšali videz bregov, poiskali številna divja odlagališča in zbrali več kot 20 ton odpadkov.

Pričakujejo, da se bodo akcije udeležili občani sosednjih celjskih občin, saj bodo čistili bregove od izvira do izliva Savinje. K sodelovanju so povabili številna društva, šole, občinske komiteje za urejanje prostora in podjetja. Na prvem usklajevalnem razgovoru pri celjskem vodnogospodarskem inšpektorju so nekateri menili, da bi morala akcija potekati v ožjem obsegu, sicer pa je večina udeležencev to akcijo podprla.

TC

Želijo boljši TV sprejem

Večina občanov po vsej šentjurski občini se pritožuje zaradi slabega televizijskega sprejema; glede na januarsko odločitev odbora za izgradnjo televizijskega pretvornika na Kalobju bodo po končani naložbi zagotovili sprejem I. in II. ljubljanskega programa v vsej občini ter tudi na Vinskem vrhu in v Šentvidu pri Grobelnem v šmarski občini.

Na Kalobju so zato odkupili zemljišče, last župnišča, uredili potrebno cesto in izkopali temelje za objekt in stolp. Ostalo opremo, 42-metrski stolp in antene, bo v razmerju 70:30 v korist Šentjurčanov zagotovila ljubljanska televizija. Če bo šlo po dogovoru, bi še pred poletjem montirali antene in začeli poskusno obratovati. Pripravljajo tudi predračune za II. fazo naložbe, ko bodo pojačali tudi koprski ter oba zagrebška in avstrijska televizijska signala.

BRANE JERANKO

Praznik KS Galicija

Prva KS v žalski občini, ki praznuje vsako leto krajevni praznik je KS Galicija. Praznujejo v spomin na 25. februar leta 1943, ko je bil v zaselku Zavrh ustanovljen prvi odbor OF.

Osrednja slovesnost ob letošnjem prazniku je bila v soboto popoldne v obnovljenem zadružnem domu v Galiciji. Zbranim je o uspehih in načrtih za letos spregovoril predsednik sveta KS Galicija Viktor Furman ter poudaril: »Naša KS je lani veliko pridobila. Zgradili smo prizidek k zadružnemu domu v Galiciji, v zaselku Zavrh smo zgradili mini večnamenski dom, asfaltirali smo več kot 2 km cest, dokončali smo mrliško vežo, obnovili gasilska domova v Veliki Pirešici in Galiciji, novo orodno vozilo so dobili gasilci v Veliki Pirešici, obnovili smo podružnično šolo v Galiciji, planinsko postojanko na Šentjugertu, obe trgovini in opravili še več manjših del. Za letos načrtujemo prizidek k OŠ Velika Pirešica, asfaltiranje ceste v zaselek Hramše in še nekaj manjših vzdrževalnih del.«

V kulturnem programu so nastopili učenci obeh podružničnih osnovnih šol, najmlajši iz vrtca, folklorna skupina Anton Tanc iz Marijagradca ter ansambel Gališki fantje.

T. TAVČAR

Kje varčevati

Med cilji, ki si jih je za letošnje leto zastavila zvezna vlada, je tudi spodbujanje dinarskega varčevanja občanov. Inflacija še ne kaže znakov umirjanja, čeprav je za letošnje leto napovedana le 13% rasti cen. Zadnji podatki govorijo o več kot 40% rast in težko je pričakovati, da se bodo cene hitro umirile.

In kaj nudijo banke na celjskem območju svojim varčevalcem? Odgovor je preprost in kratek: globoko negativne realne obrestne mere. Pa poglejmo kakšne so obrestne mere po posameznih bankah.

OBRESTNE MERE ZA DEVIZNE HRANILNE VLOGE IN DEPOZITE OBČANOV OD 1. 1. 1990 DALJE

Valuta	Na vpogled	nenamensko vezane vloge na določen rok in nenamensko vezane vloge z odpovednim rokom nad 12 m	nad 24 m	nad 36 m	nad 48 m	nad 60 m
1. ATS – 040	3.00	3.50	3.75	4.00	4.50	5.00
2. FRF – 250	7.50	9.50	10.00	10.50	11.00	11.50
3. ITL – 380	2.85	4.85	5.35	5.85	6.35	6.85
4. DEM – 280	3.00	3.80	4.10	4.55	5.05	5.50
5. CHF – 756	3.75	5.75	6.25	6.75	7.25	7.75
6. SEK – 752	2.00	10.50	11.00	11.50	12.00	12.50
7. GBP – 826	6.00	8.00	8.50	9.00	9.50	10.00
8. CAD – 124	9.00	11.00	10.75	10.50	10.35	10.25
9. USD – 840	6.85	7.25	7.25	7.35	7.40	7.50
10. AUD – 036	9.00	15.50	13.90	13.40	13.65	13.50
11. DKK – 208	2.00	10.50	11.00	11.50	12.00	12.50
12. Ostalo	2.00	3.50	3.75	4.00	4.50	5.00

	LJUBLJ. BANKA	A BANKA	BEOGR. BANKA
I. Dinarska sredstva			
1. Tekoči in žiro računi	8	8	8
2. Hranilne knjige	8	8	10
II. Nenamenski dinarski depoziti			
Vezava nad 1 mesec	8	8	–
Vezava nad 3 mesece	13	11	13
Vezava nad 6 mesecev	14	12	14
Vezava nad 12 mesecev	16	14	15
Vezava nad 24 mesecev	18	16	17
Vezava nad 36 mesecev	20	18	20

	SLOVENIJA-LES	MERCATOR	AGRINA
Letna obrestna mera (sredstva na vpogled)	19	15	20
Vezava nad 3 mesece	–	–	23
Vezava nad 6 mesecev	–	–	25

Banke spreminjajo obrestne mere različno; tako so jih v Ljubljanski banki, kjer ima tekoče račune najbrž večina Celjanov, spremenili že trikrat. Zadnje veljajo od 19. 2. 1990, pri A banki se bodo spremenile baje s 1. 3. 1990, pri Beograjski banki pa napisane veljajo od 18. 1. 1990, o morebitni spremembi pa ne vedo še ničesar.

Zanimivo pa je pogledati po klubih varčevalcev. Na celjskem območju so najbolj poznani Slovenijales, Mercator in Agrina. Obrestne mere so letne, pripis obresti mesečen, izplačila obresti pa razen pri Agrini, kjer se izplačujejo mesečno, trimesečna.

Kakorkoli že, obrestne mere ob taki inflaciji še dolgo ne bodo stimulirale varčevalcev. Kaže, da bodo vrste v bankah še nekaj časa dolge, zlasti pred deviznimi okenci, ker bodo občani nakupovali devize, bodisi za polog ali za skok čez mejo, ker se nudijo poleg izleta še ugodne cene za vrsto življenjskih potrebščin.

In kako je z deviznim varčevanjem? Banke so tam, lahko rečemo, popolnoma izenačene. Najnižje so obrestovane najbolj pogoste valute, to so šiling, marka in lira, sicer pa je možno brez težav kupiti tudi druge valute, za katere pa so obrestne mere dosti višje.

Med bankami smo ugotovili razliko le pri »ostalih« valutah, za katere nudi A banka na vpogled 3% obresti, drugi dve pa 2%.

ANA OMERZA

Stanovanje kot trgovina

Med trgovinami, ki jih podjetni zasebniki tudi v žalski občini na veliko odpirajo, izstopa R interier v prvem nadstropju VOLFRA centra na Šlandrovem trgu. Trgovina je urejena kot okusno opremljeno stanovanje, v katerem je vse na prodaj – pohištvo, lestenci, umetniške slike, rjuhe, namizni prti, kavni servisi in še marsikaj. Vojko Rovere je nastavil tudi nekoliko nižje cene, kot drugi prodajalci pohištva, kupcem pa pomagajo pri nakupu tudi z nasveti.

Zgoden začetek nove sezone

Ugodno vreme je članom celjskega Aerokluba omogočilo, da so že zelo zgodaj pričeli z letalsko dejavnostjo. Pripravljalna dela na jadralnih in motornih letalih so praktično zaključena, večina pilotov pa je že opravila kontrolne polete.

Flota letal se bistveno ne bo spremenila in če ne bo nepredvidenih težav, bi se celjski letalci letos lahko približali rezultatom iz lanske sezone, ki je bila rekordna tako po številu naletenih ur, kot tudi po številu osvojenih letalskih značk.

V vrstah Aerokluba Celje so letos tudi štirje državni reprezentanti, ki se bodo udeležili velikih mednarodnih tekmovanj. Žan Pižorn in Tomaž Berginc bosta nastopila na evropskem prvenstvu jadralnih letal klubskega razreda. Franc Peperko se bo udeležil evropskega prvenstva jadralnih letal FAI razreda, Leon Bauer pa bo nastopil na evropskem aerorallyu motornih pilotov.

TOMAŽ BERGINC

Po elektromaterial k zasebniku

Minule dni smo brskali za cenami elektromateriala v trgovinah v Celju, podali pa smo se tudi v Šentjur. Ugotovili smo, da ugoden nakup nudi le zasebna prodajalna Elektroblisk v Zidanškovi ulici v Celju, takoj za njo pa se je uvrstila ljubljanska Elektrotehna, ki ima poslovalnico tudi v Stanetovi ulici v Celju.

	Elektrotehna	TEKO	Elektrosignal	Elektro	Prod. center Šentjur	Povprečna cena	Elektroblisk (zasebnik)
žarnice 40 W	11,60	12,51	3,82	17,83	12,50	11.65	12,50
žarnice 60 W	12,60	12,51	14,35	16,60	13,70	13,95	15,30
žarnice 100 W	15,30	15,29	17,54	22,60	15,30	17,20	15,30
varovalke od 6–20 A (povprečna cena)	16,90	11,66	7,36	14,70	7,45	11,61	8,70
šuko razdelilec s podaljškom (povprečna cena)	519,50	233,52	397,86	467,90	339,70	391,69	82,00
vtičnice (povprečna cena)	101,20	76,34	79,85	92,75	116,53	93,33	55,25
stikala (povprečna cena)	45,60	73,81	–	89,26	81,55	72,50	87,90
fluorescentne žarnice 20 W	27	58,39	–	57,30	–	47,56	45
40 W	83	79,79	83,51	81,50	–	81,95	70

Pri primerjavi cen elektromateriala smo imeli kar precej težav, zlasti pri cenah stikal, vtičnic in šuko razdelilcev s podaljški. Pri teh namreč v vsaki prodajalni cene nihajo glede na izvedbo stikala ali vtičnice, oziroma na dolžino kabla in števila priključnic pri šuko razdelilcih s podaljški. Zato vam svetujemo: tabelo si informativno oglejte, z navedenimi cenami pa pri omenjenih artiklih ne nadlegujte trgovcev, kajti zanje boste morebiti odšteli precej dinarjev več ali manj, odvisno od izvedbe, ki si jo boste izbrali.

Celjske trgovine se z elektromaterialom oskrbujejo preko različnih posrednikov. Tako se na primer prodajalna Elektro v glavnem opira na Kovinotehno, njene cene pa so najbolj zasoljene. Drugače je v Elektrotehni, pa tudi v Prodajnem centru v Šentjurju, kjer pravijo, da elektromaterial dobivajo od različnih dobaviteljev. Trudijo se namreč, da ga vzamejo tam, kjer ga nudijo po nižjih cenah.

Ko smo primerjali cene žarnic, smo obenem nameravali opraviti še primerjavo cen žarnic domačih proizvajalcev in tistih iz uvoza. Slednjih pa v trgovinah, ki smo jih obiskali, niso imeli. Izjema je le zasebna trgovina Elektroblisk.

Največjo izbiro uvoženega elektromateriala ima zasebna prodajalna Elektroblisk, kjer nudijo tudi ugodnosti pri nakupu nad tisoč dinarjev.

Pri nakupu elektromateriala velja, da se izplača brskati po trgovinah, saj boste ponekod zagotovo naleteli še na stare zaloge, ki so naprodaj po nižjih cenah. Tako že iz priložene tabele vidimo, da s cenami 40-vatnih žarnic izjemno izstopa Elektrosignal, saj so tam naprodaj skoraj štirikrat ceneje kot drugod. Nizki sta tudi ceni varovalk v Elektrosignalu in šentjurskem Prodajnem centru, v Elektrotehni pa imajo poceni 20-vatne fluorescentne žarnice. Izjemno nizka je tudi cena šuko razdelilca s podaljškom v Elektroblisku.

Žarnic se ne izplača kupovati v Elektru, kjer so cene v primerjavi z ostalimi trgovinami za okoli pet dinarjev višje. Tudi cene stikal so v Elektru neusmiljeno visoke.

Iz zapisanega sledi, da boste ugodneje nakupovali tisti, ki vam ni žal časa in peta za obhode po trgovinah z elektromaterialom.

NATAŠA GERKEŠ

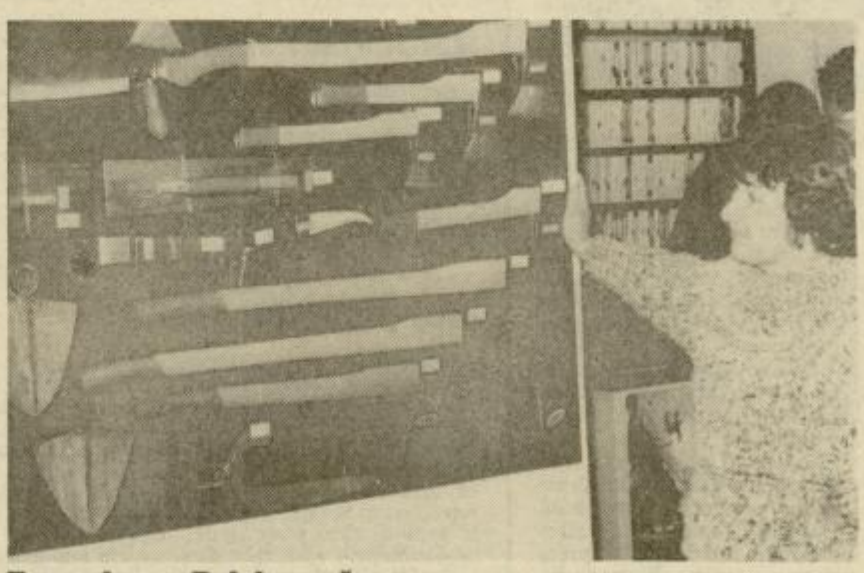

Trgovina »Pri kovaču«

V Ločici pri Polzeli je Marija Divjak (na sliki) poleg videoteke Buco odprla še prodajalno, ki se imenuje Pri kovaču in je prva specializirana trgovina s kovaškimi izdelki na Celjskem. V trgovini nudijo gozdarsko in poljedeljsko orodje najbolj priznanih proizvajalcev in kovaških mojstrov pri nas. Poleg tega imajo umetno kovane izdelke, sprejemajo pa tudi naročila za kovaške izdelke po meri.

T. TAVČAR

Domači filmi na Ljubnem

Po štirih letih na Ljubnem znova pripravljajo Dneve domačega filma.

Prva takšna prireditev leta 1986 je bila zelo odmevna, saj je predstave obiskalo dvakrat več ljudi, kot bi jih, če bi filme predvajali v rednem sporedu. Zaradi obnove kinodvorane se želja, da bi Dnevi domačega filma postali tradicionalni, ni uresničila, letos pa naj bi znova zaživela.

Od četrtka, 1. marca, do nedelje, 4. marca, v kinu na Ljubnem vrtijo uspešnice lanskega TDF: Kavarna Astoria, Hudičev raj, Zbirni center in Krvosesi. V nedeljo bodo pripravili tudi pogovor s filmskimi delavci.

Maškarada po maškaradi

Strelska družina Dušan Poženel iz Rečice pri Laškem, bo v soboto pripravila že šestindvajsetič zapored maškarado. Vsako leto jo pripravijo na soboto po Pustnem torku. Tokrat bo v dvorani Sindikalnega doma v Rečici za zabavo skrbel ansambel Braneta Klavžarja, najlepše maske pa bodo nagrajene.

N.G.

Zaščita rastlin

Hortikulturno društvo Celje vabi danes, v četrtek 1. 3. 1990 ob 17. uri na predavanje o zaščiti rastlin. Predavanje bo v stranski dvorani Narodnega doma Celje.

Tedenski programi v Novem tedniku

V tej številki pričenjamo izpolnjevati obljubo, ki smo jo pred časom dali svojim bralcem in regijskim politikom – v tej in nekaj naslednjih Novih tednikih bomo objavljali volilne programe zvez, strank, skupin občanov in posameznikov, ki kandidirajo za aprilske volitve. Vse objave na posebej označenih straneh bodo brezplačne, ker je zanimanja veliko, moramo žal postaviti nekaj pogojev. Tako bomo do volitev brezplačno objavljali le programe zvez, strank in skupin občanov s Celjskega, ki kandidirajo na volitvah. Tudi prostor bo vsaki omejen – le 45 vrstic rokopisa so lahko programi dolgi. Povrhu ne bomo tiskali programov, ki se ne bodo posebej posvečali zadevam regije, pa tudi tistih ne, ki bodo v redakcijo prihajali prepozno. Posameznikom, ki samostojno kandidirajo, bomo v Agitprop kotičku objavljali le skromne povzetke volilnih programov.

V naslednjih številkah bomo z osnovnimi podatki predstavili tudi nosilce list političnih strank s Celjskega.

Državljanska zelena lista

Državljanska zelena lista je lista za boljše okolje. Je nadstrankarska in jo sestavljajo občani, ki so člani različnih strank in gibanj in tudi nečleni. Je neodvisna od ZKS, Socialistične zveze, DEMOSA in drugih. V ospredju našega programa je zdrav človek v zdravem okolju. Iščemo podporo volilcev za izvolitev v družbenopolitični zbor skupščine SRS.

Dosti je analiz in pravljic, hočemo ukrepe!

Predvsem zahtevamo takšne zakone (če bomo izvoljeni, jih bomo tudi izposlovali), da bodo možni res učinkoviti in spodbujajoči ukrepi. To pa pomeni, da bodo obdavčitve takšne, da bodo onesnaževalci prisiljeni sanirati svojo proizvodnjo ali postopke. To tudi pomeni, da bodo inšpekcije učinkovite, neodvisne in dobre plačane, da bodo lahko ukrotile nepoboljšljive in trdovratne onesnaževalce. Za preusmeritve in sanacije mora denar primakniti tudi država, onesnaževalci pa so dolžni takoj izdelati ustrezne načrte.To tudi pomeni, da zaradi varstva okolja ne bo ostal nihče brez dela.

Smo proti jedrski energiji. Zahtevamo strokovno podprt program za izstop iz »jedrske družine«. Zavračamo tiste, ki nas strašijo z električnimi mrki, saj imamo velike rezerve zaradi 3 do 5-krat prevelike porabe elektrike. Iskati je treba nove vire, omogočiti – brez birokratskih zapletov – izgradnjo malih elektrarn.

Na celjskem območju ima absolutno prednost sanacija TE Šoštanj. V Celju predvsem zahtevamo, da strokovnjaki pošteno povedo, katera proizvodnja iz Cinkarne sploh še lahko obstaja v središču mesta. V vsakem primeru pa mora Cinkarna za 10-krat zmanjšati odpadke. Zahtevamo, da se čimprej napolni Sotelsko jezero, s tem, da se poprej zgradi čistilna naprava. Zdrave vire pitne vode je treba zaščititi! Občinske meje pri tem ne smejo biti ovira. Zahtevamo, da v vseh občinah ustanovijo ekološke sklade, v katere naj prispevajo onesnaževalci. Zbrani denar bo namenjen za rešitve, za katere se bodo dogovorili občani in jih bo stroka le omogočila.

Nasploh je treba slišati glas občanov. Mi jim bomo pozorno prisluhnili in upoštevali. Predloge in pripombe zbiramo na Društvu za varstvo okolja, Celje, pp. 40.

Nosilec državljanske zelene liste v Celju je Peter Kavalar, novinar Dnevnika, znani borec za boljše okolje.

Za human in uspešen razvoj občine Celje

Varstvo okolja razumemo kot razvojno spodbudo

Celjski socialisti se bomo zavzemali za mehko varianto gospodarskega in družbenega razvoja. Naš cilj je nenehno zmanjševanje porabe surovin, energije oziroma doseganje večjega družbenega proizvoda z večanjem deleža razvojno raziskovalnega dela, posodabljanjem tehnologij in ustreznejšo organizacijo ter uveljavitvijo tržišča vseh tvorcev proizvodnje.

Občina Celje naj bo odprta

Vse, kar bo v naših močeh, bomo storili za razvoj vseh komunikacijskih povezav Celja z drugimi središči v Sloveniji, Jugoslaviji in Evropi. Pridružujemo se zahtevam po avtocestni povezavi z Ljubljano. Celje želimo razvijati v eno nakupovalnih središč Slovenije, kjer ne bo težko prodajati, kupovati, zaslužiti. Prispevali bomo k bogatenju žlahtnosti in živahnosti mesta z ohranjanjem in bogatenjem mednarodnih prireditev.

V razmerju med centrom in okolico ne priznavamo razmerja nadrejenosti

Terjamo, da ne bo niti občina v razmerju do republike, niti katerakoli krajevna skupnost v odnosu do mesta v položaju podrejenosti, kar postaja ob precejšnji centralizaciji sredstev in odločanja realna nevarnost bodočih odnosov.

Vrnimo Celju zdravje

Zahtevamo ne le odpravljanje vzrokov onesnaževanja, temveč tudi posledic dolgotrajnega negativnega vplivanja na naravo in človeka. Vztrajali bomo na dokončanju modernizacije bolnišnice in razvoju osnovnega zdravstva, predsem preventivne dejavnosti.

Kako bomo to dosegli?

– S programom socialistične zveze v funkciji ustvarjanja občine, ki bo privlačnejša za ljudi z znanjem, idejami in kapitalom.

– Z ustvarjanjem davčnega sistema z neposrednimi davki v funkciji družbene pravičnosti in pritiska na okolju neprijazne proizvodnje.

– Z inšpekcijskimi službami, ki bodo morale dosledno spoštovati zakone, predpise in strokovna spoznanja.

– Z učinkovitejšo pravno zaščito intelektualne in industrijske lastnine.

– Z varovanjem in zastopanjem interesov članov socialistične zveze v skupščinskem sistemu.

– Z realizacijo projekta »Paški Kozjak« in enakim pristopom na drugih kmetijskih območjih.

– Z inicialnimi sredstvi za propagando Celja kot nakupovalnega, kulturnega in družabnega središča.

– Z dopolnjevanjem, preimenovanjem in bolj obvezujočim odnosom do družbenega dogovora o varstvu okolja ter nadaljevanjem ekoloških raziskav.

– S stopnjevanjem organiziranega pritiska javnosti na največje onesnaževalce v občini.

– S prenosom pristojnosti gospodarjenja z viri pitne vode z občin na republiko.

– S politiko cen vode, ki bo pritisk na uporabnike pitne vode v tehnološke namene.

Z akcijami:

- Leta 2000 ne bo v Celju stanovanja brez kopalnice
- Potrošniški forum
- Klub staršev za boljšo šolo
- Celju mestnega arhitekta
- Zgradimo dom slušno prizadetim in odstranjujmo arhitektonske ovire za invalide
- Predlagamo Celjana za ministra za promet in zveze v republiški vladi

»Ne boste volili poslanca za oni svet, temveč poslanca, ki bo zastopal vaše skrbi in interese na tem svetu.«
(slovenski socialist Ivan Cankar)

Socialistična zveza Celje

Za evropsko kakovost življenja

Volilci! Skupaj preidimo od besed k dejanjem! Demokratično prenovljeni imamo znanje in dovolj moči, da obljube uresničimo!

V gospodarstvu zastopamo:

– učinkovitejše reformno prestrukturiranje podjetij. Povečajmo konkurenčno prodornost celjskih podjetij v svetovnem smislu

– materialno spodbujanje priliva strokovnjakov in podjetnikov. Tudi z davčno politiko!

– nepogrešljivost vsake pedi obdelovalne zemlje, ki lahko daje hrano in perspektivo kmetu.

– rast malih podjetij v vseh lastniških oblikah, ki mora obuditi novo zaposlovanje, prodor inovativnega podjetništva in večjo socialno varnost zaposlenih.

– potrošniško kontrolo nad trgovino s svobodno konkurenco.

– hitrejši in kakovostnejši razvoj prometa in zvez, na prvem mestu **izgradnje avtoceste Celje–Ljubljana–našega okna v svet.**

– prodor konkurenčnih načel, zasebnega dela in alternativnega organiziranja na področju družbenih dejavnosti.

Za čisto okolje in zdravega človeka. Zaostrili bomo:

– odgovornost za uresničevanje ekoloških programov za boljši zrak, vodo in zemljo.

– ekološke kriterije tako, da bomo v petih letih upoštevali najstrožja evropska merila.

–odnos do največjih onesnaževalcev, zato bomo zahtevali radikalno sanacijo oz. zapiranje za ekološko sanacijo nepripravljenih obratov

Evropa zdaj pomeni tudi izboljšanje socialnih programov. V Celju bomo:

– dogradili in modernizirali celjsko bolnišnico kot regijsko ustanovo, v kateri bodo veljali evropski kriteriji zdravstvenega varstva

– zahtevali ekonomsko podprt odnos do otroka, matere in družine.

Zahtevamo ministrstvo za družino!

– uveljavili socialno politiko, ki ne sme biti le socialnost, ampak zagotovilo, da ne bodo pozabljeni tisti, ki potrebujejo pomoč.

Upokojenci in invalidi- vaša prihodnost je tudi naša skrb.

– obogatili kulturno ponudbo, da bo Celje kot tretje slovensko mesto privlačno za shajanje in delo kulturnih delavcev in umetnikov

– spodbudili oblike množičnega in vrhunskega športa, da bo Celje spet pridobilo ugled športnega središča

– ustvarili pogoje za ustvarjalnejše izobraževanje ter vsestranski in zdrav razvoj mladine

Politični sistem mora služiti človeku in ne državi. Evropa zdaj in tu je svobodno organizirana občina, zato bomo stopnjevali zahteve in aktivnosti

– za takšno lokalno samoupravo v občini, ki bo osvobojena vsestranskega skrbništva in nadzora državnega centralizma

– za zmanjšanje občinske uprave

– za svobodo organiziranja političnega, humanitarnega in družabnega življenja v občini

Zavračamo in obsojamo nelegitimno represijo včeraj, danes in jutri!

– preteklost mora postati stvar znanstveno kritične analize in sodb. Popravijo naj se vse krivice, ki se še dajo popraviti.

Naš program smo napisali z željo, da bo naše življenje čimbolj svobodno, varno in bogato – tu v Celju in sedaj!

Celje bo postalo prijetna evropska občina!
Varujmo pravice do vseh različnosti v ljudeh!

Občinska organizacija ZKS
Stranka demokratične prenove občine Celje

V demokracijo s srcem in razumom

Če zmagamo na volitvah, bo Socialistična zveza zahtevala:

Oblikovanje Jugoslavije na načelu **upoštevanja razlik in pravic do drugačnega mišljenja.** Ustava SFRJ naj postane akt, v katerem si bomo urejali le to, kar se bomo skupaj **dogovorili** vsi narodi in narodnosti.

Vzpostavitev takšnega pravnega reda, ki bo omogočil vsestransko uveljavitev **človekovih pravic in svobočin** in bo imel vgrajene inštrumente za **preprečevanje** njihovih zlorab.

Ločitev zakonodaje in izvršne ter sodne **oblasti** in ponovno **uveljavitev skupščine** kot usklajevalke različnih interesov in programov ter mesta **odločanja.** Zagotovitev strokovnega, racionalnega in ažurnega dela upravnih organov in oblikovanje učinkovite **javne uprave.**

Sprejem programa vzgoje in izobraževanja, ki bo s sodobnimi sredstvi in metodami udeležencem zagotavljal strokovna znanja za takojšnjo vključitev v delo.

Oblikovanje socialnih programov in take **socialne politike,** ki bo zagotavljala ustrezen **življenjski standard** vsem občanom.

Spoštovanje predpisov v področja varstva okolja in odločno borbo proti izgradnji odlagališča za srednje in nizko radioaktivne odpadke v naši občini ali njeni bližini. **Na noben način in pod nobenim pogojem tega ne bomo dovolili.**

Zagotoviti vse pogoje za zdravo življenje naše in predvsem naslednjih generacij v Savinjski dolini.

Sprejetje, predvsem pa realizacijo občinskih aktov s področja komunale, skrb za lepši izgled naših naselkov, trgov – mesta ter tudi tako prispevati k razvoju turizma v občini.

Podpirali bomo uvedbo krajevnih samoprispevkov. Vendar le za **obogatitev** družbenega standarda krajanov. **Osnovne pogoje mora vsem zagotoviti država.**

Zagotovitev finančnih sredstev za delovanje krajevnih skupnosti. Zagotovili bomo, da bo v vsaki krajevni skupnosti **tajnik** zaposlen vsaj 4 ure.

Da v naši družbi preidemo od besed k dejanjem tudi na področju zasebnih ponudb in končno damo privatni lastnini tisto mesto, ki ji gre. V okviru skupščin moramo zagotoviti zasebno konkurenco na vseh področjih dela in življenja, kjer je to mogoče.

Oblikovanje takšne davčne politike, ki bo stimulirala privatno dejavnost in dobre gospodarje.

Takojšen začetek (že tako zamujeno) priprav in aktivnosti za vstop v **Evropo 92.** Uskladitev zakonodaje, standardov, normativov, predvsem pa želimo prevrednotiti miselnost ljudi.

Dosledno **varovanje** kmetijske zemlje in **ohranjanje** kompleksov zemljišč za proizvodnjo ter zagotavljanje takšnih pogojev, da bodo **mladi ostajali** na kmetijah.

Sprejem takšnega **nacionalnega programa kulture,** ki bo temeljil na duhovnosti, humanosti in odprtosti za kulturne in civilizacijske tokove.

Oblikovanje takšne **prebivalstvene politike,** ki bo preprečevala nadaljnje stagniranje slovenskega naroda.

Prostor v Socialistični zvezi bomo vedno pripravljeni ponuditi tudi vsem tistim oblikam interesnega združevanja občanov, ki se bodo odločile, da bodo svoje interese v skupščinah predstavljale in uveljavljale v okviru Socialistične zveze.

Socialistična zveza
Žalec

AGITROP KOTIČEK

Narodnjaki sporočajo

Napredna narodna stranka centra je preko predsednika dr. Mareka Lenardiča pozvala Svet za varstvo človekovih pravic in temeljnih svobočin pri Socialistični zvezi, da predlagano pravico, da ima vsak državljan pravico do premoženja dopolni tako, da bo vsak državljan imel pravico do **»neomejenega premoženja.** Drugače je vsako govorjenje o demokraciji in zmanjšanju (stalinistične) uravnilovke nesmisel.

G. P., NNSC, Ljubljana, 19. 2. 90

Moj program

Povzetek:

Kot delegat v zboru občin Skupščine SRS, ki kandidira zdaj v volilni enoti 66, bi se zavzemal: za varovanje človekovih pravic in temeljnih svobočin; preusmerjanje pomoči na jug v Šentjur in Kozjansko; prispevki za razvoj komunalnih infrastruktur delavcev iz Šentjurja po drugih občinah naj se vrnejo v Šentjur vse od leta 1945; da se na republiki za Šentjur zagotovi nekaj sredstev za obvoznico in nadvoz; da se prepove deponija na Blagovni in Utoku ne dovoli priti v Šentjur; da se da vso zemljo tistim, ki jo bodo obdelovali; da se racionalizira sistem odločanja in zmanjšajo prispevki; da dobe otroci enak materialni položaj; da se z vlaganji in posodobitvami zaustavi propadanje kozjanskih vasi; da se vodilnim delavcem prepove ustanavljanje podjetij; da se zapre proizvodnja Ti02, če se ne bo zmanjšalo onesnaževanje.

DRAGO SLAKAN, Na Lipico 1, Šentjur

Vse več je strankarskih odborov

Politični zemljevid regije postaja pestrejši

Na Celjskem so se večinoma lani ustanovili prvi odbori opozicijskih slovenskih zvez, letos pa so organizirani že po večini regijskih občin. Za lažjo preglednost smo pripravili tabelarični pregled, ki ga bomo v naslednjih tednih po potrebi še dopolnjevali. V njem smo upoštevali, ki so nas do zaključka redakcije obvestili o svoji ustanovitvi.

Februar 90	Celje	Žalec	Velenje	Mozirje	Šentjur pri Celju	Šmarje pri Jelšah	Slovenske Konjice	Laško	Regija
Socialistična zveza Slovenije	DA	DA	DA	DA	DA	DA	DA	DA	Medobčinski svet Celje
ZKS-Stranka demokratične prenove	DA	DA	DA	DA	DA	DA	DA	DA	Medobčinski svet Celje
ZSMS-liberalna stranka	DA	DA	DA	DA	DA	DA	DA	DA	Medobčinski svet Celje
Slovenska demokratična zveza	DA	DA	–	–	DA	DA	DA	DA	Območni odbor Celje
Socialdemokratska zveza Slovenije	DA	DA	DA	–	–	DA	DA	–	Območni odbor Celje
Slovenski krščanski demokrati	DA	DA	–	–	DA	DA	–	–	–
Slovenska kmečka zveza	DA	DA	DA	–	DA	DA	DA	DA	
Zeleni Slovenije	DA	–	DA	–	–	–	–	–	Zeleni regije
Zveza za ohranitev enakopravnosti občanov	DA	–	–	–	–	–	–	–	

Opomba: Ob zvezah, gibanjih in strankah na Celjskem je potrebno kot vsaj delno politična gibanja v regiji omeniti še organizacije ZZB NOV, Zvezo sindikatov Slovenije, ob njih pa še posebej v predvolilnem obdobju DVO Celje ter kandidatne liste skupin občanov in posamezne kandidatate.

Mi ne obljubljamo, ampak delamo

Naša vas mora postati izvir bogatih vaščanov!

Omogočiti moramo sodobne prijeme kmetovanja in vzpostaviti možnosti za kvalitetno proizvodnjo domače hrane, za katero mora biti odkupna cena višja od industrijske. Zato je potrebno razvijati hribovske kmetije in vzpodbujati obdelavo zemlje, ki ni primerna za predelavo v velikih količinah. Obenem bi odpirali majhne proizvodne enote sezonskega značaja, da bi delovno mesto približali polkmetu.

V občini s pretežno hribovitim področjem bi ukinili davek za polkmete.

Država mora poskrbeti tudi za hitrejši razvoj cestnega in telefonskega omrežja na vasi in osamljenih kmetijah.

Turizem smo ljudje – tudi v Šentjurju!

Imamo izdelane naravne pogoje za razvoj turizma, prav tako pa tudi bogato kulturno-zgodovinsko dediščino. Če bi bolj cenili in spoštovali vrednote, ki jih posredujemo, bi angažirali vse znanje, da bi te lepote predstavili javnosti.

Kar so Domžale za Ljubljano v drobnem gospodarstvu, mora postati Šentjur za Celje!

Z ustrezno davčno politiko, s pripravo infrastrukture za investitorje in s pridobivanjem državnega kapitala lahko sprostimo iniciativnost ljudi in podjetništva na zasebni in družbeni ravni.

- **Šentjur in njegova okolica morata postati zopet zelena in čista!**

Takoj je treba zapreti cinkarniško odlagališče na Blagovni. Ustrezno je treba poskrbeti za odpadke, ki nastajajo v občini in izboljšati zrak v mestu Šentjur.

Zato bi morali zgraditi plinovod iz Sel, da bi se lahko porabniki ekološko zahtevnih virov energije preusmerili v čistejši energetski vir.

Državni aparat je predrag in preštevilen glede na delo, ki ga opravlja!

Zato se bo moral reorganizirati in več, bolje in ceneje delati. Upravni postopki morajo biti krajši in za stranko bolj enostavni.

Ali bomo tudi kaj gradili?

Šole, športne objekte, obvoznice, avtobusna postajališča, vodovode, pločnike, kabelsko televizijo in še kaj. Toliko, kot bo to nacionalni in občinski interes, ki izhaja iz potrebe slehernega občana. Toliko, kot bodo pri tem v stanju sodelovati ljudje in podjetja.

Javna podjetja so marsikdaj neracionalna, nadzor pa se ob zakonskih regulativih vrši preko občinske antimonopolne komisije.

ZSMS – liberalna stranka
Občinska organizacija Šentjur
pri Celju

AGITROP KOTIČEK

Posebna izjava

Napredna narodna stranka centra ocenjuje, ravno tako kot nekatere druge stranke in njihova glasila, da bo šlo pri volitvah za neprave volitve oz. poizkus ter farso in da bo udeležba na volitvah zelo majhna zaradi skeptičnosti številnih Slovencev in zaradi preveč nejasnosti v zvezi z volitvami.

G. P., NNSC, Ljubljana, 20. 2. 90

Nemške marke

Iz dopisa Zelenih Slovenije svojim članom in simpatizerjem:

»Predvidevamo, da ste seznanjeni z načinom razdelitve finančnih sredstev med stranke v Sloveniji. Pri tej ‚pošteni' delitvi smo jo slabo odnesli tudi Zeleni. Da bi si vsaj kolikor toliko izboljšali svoj položaj, nujno iščemo vse materialne vire. Med temi viri je tudi enkratna akcija pomoči s strani lastnih članov, članic, simpatizerjev in simpatizerk, ki naj bi obsegala ali enkratno pomoč v višini 50 DEM za zaposlene in bolje situirane, oziroma 10 DEM za tiste, ki niso zaposleni oziroma iz drugih razlogov ne morejo prispevati celotnega zneska ...«

Peter Jamnikar, sekretar ZS

Grobarji in ostali

Na neodvisni listi novih družbenih gibanj kandidirata za družbenopolitični zbor republike sta tudi dva občana s Celjskega. Prvi je Ignac Krivec, inženir iz Vegrada, »ena ključnih osebnosti NDG sredi in proti koncu osemdesetih let, avtor nekaj zelo relevantnih tekstov o NDG, znan kot koordinator in posrednik med NDG in RK ZSMS, kjer je tudi profesionalno deloval kot mediator delovanja NDG. Nabiralec gob.« Drugi je nekdanji Celjan Jože Vogrinc, filozof in sociolog, »izjemno prodoren analitik na področju množičnih komunikacij. Sociolog množične kulture s posebnim poudarkom na raziskovanju vizualnih komunikacij. Ukvarjanje s filmom in televizijo kot fenomeni množičnega komuniciranja so osrednja tema njegovega plodnega udejstvovanja. Široko priznani publicist, teoretik in kolumnist. Življenjski moto: zdravo življenje zahteva vsakodnevno ukvarjanje z geografijo.«

Zbori in konvencije

Povzetek:

Zbori volilcev so pogruntacija dosedanjega enopartijskega sistema, s katerim je sistem dajal videz demokratičnosti. Zato se je interes za te zbore izgubljal in se tako kaže tudi sedaj. Zbori so slabo obiskani in včasih tudi neizvedljivi in se morajo ponovno sklicevati. Toda ljudje so v zmoti.

Danes je metoda delovanja zborov še ostala, možnost pa je, da se zbori popestrijo, če so na njem prisotni tudi vsi opozicionalci, dosedanji konkstruktivni »oporečniki«, ki do sedaj niso bili upoštevani. Z aktivnostjo teh ljudi se zbor pretvori v izmenjavo mnenj in prikaz dejanskih želja posameznikov, skupin in strank. Z ozirom na spoštovanje različnih pogledov in že prisotno konkurenco idej se različni predlogi tudi bolj upoštevajo in spoštujejo in išče najboljša rešitev. Poleg tega se na zboru volilcev lahko vsak seznani s kandidati, zve za njihove namene in karakteristiko in lahko jih tudi kaj povpraša.

Zbori volilcev so pristojni za določanje kandidatov za zbore KS občin, zbor občin republike in za predsednika Slovenije in člane predsedstva ter eventuelne posamične kandidate za zbor KS občine ali DPZ občinske in republiške skupščine. Zato te zbore sklicuje krajevna skupnost. Kandidature za DPZ-je pa so v glavnem v pristojnosti strank, članov in simpatizerjev.

Demokracija se uveljavlja skozi sodelovanje in prevzemanje odgovornosti – kandidiranje. Če tega ni, postane oblast monopol in diktat manjšine. Tega pa ne želimo več imeti. Zato bo oblast takšna, kakršno ljudstvo zasluži oz. si jo izvoli in jo želi. Potrebni so novi ljudje in to so v združeni opoziciji DEMOS. Izkoristimo torej prve demokratične volitve po vojni.

FRANC ZABUKOŠEK
za volilni štab DEMOS Šentjur

Komisija za podelitev nagrad

»SLAVKA ŠLANDRA«
pri občinski skupščini Celje

razpisuje
v skladu z 12. členom odloka o priznanjih in nagradah občine Celje (Ur. list SRS 20/83)

nagrade »SLAVKA ŠLANDRA« za leto 1990

Nagrado Slavka Šlandra lahko dobi:
- posameznik
- skupina posameznikov
- podjetje
- politične organizacije
- druge samoupravne organizacije in skupnosti
- društvo

Nagrada Slavka Šlandra se podeljuje za najvišje dosežke, izredne stvaritve ali vrhunske uspehe na vseh področjih življenja in dela, ki so splošnega pomena za občino ali prispevajo h krepitvi njenega ugleda in so bili ustvarjeni v zadnjem obdobju pred podelitvijo.

Nagrado Slavka Šlandra lahko prejme posameznik tudi za izredno pomembno življenjsko delo.

S tem razpisom vabi komisija za nagrado »Slavka Šlandra« samoupravne organe in organizacije v podjetjih in drugih samoupravnih organizacijah in skupnostih, politične organizacije, društva in občane, da pošljejo predloge za tiste, ki so s svojim izrednim delovanjem in ustvarjanjem pripomogli za hitrejši in vsesplošen razvoj v svoji delovni sredini in družbenopolitični skupnosti.

Komisija bo sprejemala utemeljene predloge za podelitev nagrade »Slavka Šlandra« za leto 1990 do vključno 15. 4. 1990 na naslov
Skupščina občine Celje, komisija za podelitev nagrad »Slavka Šlandra«, Trg svobode 9, 63000 CELJE.

Po tem roku komisija vlog ne bo upoštevala. Prosimo vse zainteresirane, da z vso resnostjo sodelujejo pri predlaganju za podelitev te nagrade.

Komisija za nagrade
»Slavka Šlandra«
pri Skupščini občine Celje

Hmezad

Delavski svet podjetja

Hmezad Grames

razpisuje dela in naloge s posebnimi pooblastili in odgovornostmi

pomočnik direktorja za tehnično-proizvodno področje

(ni reelekcija)

Za opravljanje navedenih del in nalog mora kandidat poleg z zakonom določenih pogojev izpolnjevati še naslednje pogoje:

– da ima visoko ali višjo strokovno izobrazbo strojno tehnične smeri

– da ima 3 oz. 5 let delovnih izkušenj

– da ima sposobnost za uspešno vodenje tehnično-proizvodnega področja

Mandatna doba je 4 leta.

Kandidati naj pošljejo pisne prijave z dokazili o izpolnjevanju pogojev v 15 dneh od razpisa na naslov:

Hmezad Grames Žalec, Ul. Ivanke Uranjek 1, (za razpisno komisijo).

Zainteresirani kandidati dobijo informacije v kadrovski službi tel. 711-211.

Zavod ŠRC Golovec

Vabimo vas v svoje rekreativne objekte:

- SAVNA – odprta vsak dan od 12. do 20. ure, ob torkih samo za ženske
- BAZEN – odprt od 8. do 20. ure, sobota in nedelja od 12. do 20. ure
- KEGLJIŠČE – odprto vsak dan od 8. do 20. ure
- TENIŠKA IGRIŠČA – v dvoranah so odprta vsak dan od 7. do 23. ure
- BILJARD KLUB – odprt vsak dan od 8. do 22. ure
- FITTNES STUDIO – vsak dan od 16. do 20. ure
- PLESNI STUDIO – vsak dan od 16. do 20. ure

Dopoldne je na vseh objektih do 12. ure 50% popusta.

Informacije in prijave po tel.: 33-233, int. 25.

Obnovitvena dela na nekdanjem grajskem hlevu, kjer bo dvorana za kulturne prireditve in restavracija.

Nekdanja samostanska cerkev in ostanki grajskega kompleksa.

Prebujanje jurkloštrske tišine

Počasno, a zanesljivo obnavljanje samostanske dediščine

To zimo sončni žarki darežljivo ljubkujejo starodavne ostanke druge najstarejše kartuzije na Slovenskem. Kakor da bi hoteli pomagati tistim, ki skrbijo za našo kulturno dediščino po strokovni plati, in tistim, ki v laški občini načrtujejo drugačne, boljše čase kulturnim spomenikom. Tokrat gre še za eno srečno sožitje med usklajenostjo stroke, občinske kulturne politike in domačini v Jurkloštru, ki nedvomno hočejo dokazati, da tista teza o njihovi zaplankanosti in nekulturnosti v razvpitem TV filmu pred leti nikakor ni vredna njihovega naslova.

Je že tako, da tam, kjer je bila burna zgodovina, tudi njeni sledovi ponavadi terjajo živahnejše spremljanje svojih materialnih in duhovnih sporočil in ostankov. Tako je tudi v Jurkloštru, kjer je okoli leta 1172 krški škof Henrik ustanovil kartuzijanski samostan (v Žičah je že bil) in to ne le iz verskih nagibov, ampak tudi zaradi političnih in ekonomskih interesov. Znano je, da so kartuzijani postavljali svoje samostane na samotnih in tihih krajih, odmaknjenih od naselij in prometnih poti, da bi se lahko menihi posvečali kontemplaciji in strogemu hišnemu redu. Jurkloštrska kartuzija je bila vedno deležna velike pozornosti tudi v obliki materialnih dobrin in več kot je imel samostan zemlje, več je je hotel imeti. To pa ni bilo v skladu z meri kartuzijanskega reda in škof Ekhardt je moral leta 1199 samostan ukiniti. Toda vojvoda Leopold VI. je 1227. ponovno ustanovil kartuzijanski samostan in pozneje so mu bili zelo naklonjeni Celjski grofje, saj so mu od svojih posesti odstopali desetino in mu potrjevali sodno imuniteto. Iz tistih časov je tudi legenda o tem, da je bila v samostanski cerkvi sv. Mavricija pokopana žena Friderika II. Veronika Deseniška, ki so jo zahrbtno umorili po nalogu Hermana II., čeprav je bila na sodnem procesu oproščena. Celjani so sploh radi postavljali sakralne objekte, s katerimi so se odkupovali za svoje dokaj živahno življenje, saj je znano, da je tudi kartuzijanski samostan v Pleterju postavil Herman II., Friderikov oče.

Jurkloštrska kartuzija je doživljala burne čase. 1471. so Turki izropali samostan, močno ga je prizadel tudi moralni propad v času reformacije. Zato je nadvojvoda Ernest leta 1591 odvzel samostan kartuzijanom in ga dal jezuitom. Imeli so ga vse do leta 1773, ko je bil njihov red razpuščen. Nato je postal last države, 1780. so ga porušili in prizidali k cerkvi obsežno grajsko poslopje. Danes je od celotnega samostanskega in grajskega kompleksa ostalo le malo. V najboljšem stanju je cerkev sv. Mavricija, ki so jo gradili od l. 1202 do 1227, znana pa je po posebnem načinu zidanja (laška arhitekturna skupina), saj se rebra križnega oboka križajo brez sklepnikov in slonijo na stenah na geometričnih konzolah. Velika posebnost je tudi kamniti gotski stolpič iz 14. stoletja.

Zob časa je opravil svoje. Ostalo je še nekaj zidu, obrambni stolp, nekaj obokov od stare grajske stavbe, ki so do pred kratkim še vidno propadali. Ohranjen je obrambni stolp, ki bo domačine še dolgo spominjal na čas, ko je v njem bivala pesnica Svetlana Makarovič. Dobro je še ohranjen grajski hlev in seveda večno živ mit o Veroniki Deseniški.

Odgovorni v laški občinski kulturni politiki so sklenili, da bodo ustavili materialno in duhovno životarjenje tega žlahtnega kulturno zgodovinskega spomenika in mu vrnili vsaj malo dostojanstva predvsem tako, da ga bodo vključili v normalno vsakdanje življenje kraja.

Že pred časom so obnovili ostanke samostanskega oziroma grajskega zidu in obrmabni stolp, ki sedaj spet sameva. V njegovih zgornjih prostorih bodo uredili klub, spodaj pa muzejski prikaz nekdanje jurkloštrske glažute, ki je obratovala od 1802 do 1860 (prej je stala pod Lisco, kjer jo je 1785 postavil Wintershofen). Zanimivo je, da jo je konec 19. stoletja nasledila papirnica, ki pa je prenehala delati že pred drugo svetovno vojno.

Statično so sanirali stavbo nekdanjega grajskega hleva. Postavili so novo ostrešje in ga prekrili z novo opeko, zabetonirali venec pod novim ostrešjem in položili novo betonsko ploščo na prvi etaži. Tako so pridobili veliko dvorano za kulturne prireditve, spodaj pa bo restavracija, ki bo delovala občasno. Pripravljeno imajo že stavbno pohištvo. Občinskemu kulturnemu dinarju so domačini dodali mnogo svojega materiala in nešteto prostovoljnih ur. Prostor med samostanskim zidom in obrambnim stolpom pa so zatravili in ga bodo uredili tako, da bodo na njem lahko našle prostor številne skupine šolskih otrok, ekskurzij in izletnikov. Vse do takrat, ko bo na voljo dovolj denarja za zahtevne arheološke raziskave.

Največ je vredno spoznanje domačinov, da te dediščine ne more rešiti nihče, če je ne bodo vzeli za svojo. Kajti le povezana s sodobnim življenjem ima svoj smisel in je trajno zagotovilo za učinkovito zaščito. A ne gre le za zaščito. Treba jo je tudi poznati in razumeti, kajti le tako je možno tudi dojeti njeno pravo vrednost. V Jurkloštru so se odločili za korake, ki jih vodijo k ohranjanju starega in pridobivanju novega za današnje potrebe kraja. Tako bodo tudi najbolje popravili napake tistih, ki so po vojni z omalovažujočim odnosom uničevali dragocene sestavine svoje lastne zgodovine zaradi kulturne in še bolj politične kratkovidnosti.

DRAGO MEDVED

Sončna stran kulture

Cankarjev kipec direktor Pivovarne Laško deli z ljudmi

Tone Turnšek, direktor Pivovarne Laško, je za slovenski kulturni praznik prejel Cankarjev kipec kot priznanje za sodelovanje gospodarstva s kulturo v domačem kraju in občini. Med letošnjimi dobitniki je bil z našega območja še direktor Gorenja Herman Rigelnik. Tam, kjer hodita gospodarstvo in kultura z roko v roki, ljudem ne manjka kulturnih prireditev, in priznanji sta prišli brez dvoma v prave roke.

»Priznanje delim s celotnim kolektivom,« pravi Tone Turnšek, »predvsem pa z vodilnimi in z najožjimi sodelavci, ki so pripravljeni v kolektivu ustvarjati primerno ozračje za kulturo, turizem, pa tudi za razvoj krajev.« V zadnjih nekaj letih se je laška občina prav na kulturnem področju v marsičem dvignila iz anonimnosti in s kakovostnimi prireditvami opozorila nase. Tako naj bi bilo tudi v prihodnje. Tone Turnšek je trdno prepričan in odločen, da v podjetju ne bo nikoli takšne suše, da ob lastnih, trdno zastavljenih programih in ob sistemskem dinarju ne bi bilo še dodatnega denarja in dobre volje za nadgradnjo. To pa je v resnici sončna stran za kulturo, če je seveda še ujeta v pravilno razmerje. V laškem primeru je bilo to v minulem letu 45 proti 10 ali: najprej vlaganje v lastne razvojne programe, nato v osebni in družbeni standard delavcev, nazadnje pa naložbe v kraj.

»Vse to v Pivovarni zastavimo že z gospodarskim načrtom, delavci zanj vedo in prišlo jim je v zavest, da se ne kaže zapirati za tovarniške plotove, ker Pivovarna ni sama sebi namen, popoldne pa morda kritizirati, kako se v kraju nič ne dogaja, kako razpadajo spomeniki ali kulturni domovi.« Tone Turnšek je prepričan, da so takšne plotove v minulih nekaj letih že podrli. Rezultati so vidni. Pivovarna drži pokonci uspešna domača društva, pomaga pri obnovi cerkva, bdi nad poletnimi kulturnimi prireditvami v Laškem, prireditev Pivo in cvejte je iz pivskih logov dvignila na etnološko turistično raven in s sponzorstvom priskoči na pomoč tudi izven občinskih meja, na primer Tednu domačega filma ali izletu stotih kmečkih žensk na morje.

»Pri vsem tem pa v Pivovarni ne želimo igrati zgolj enostranske vloge sponzorja, ampak želimo biti v kulturi in na drugih prireditvah v resnici dejavni tudi sami,« pravi Tone Turnšek. »Imamo srečo, da so v naši občini ljudje, ki tudi znajo tako razmišljati, tako v občinskem vrhu kot med kulturnimi delavci-entuziasti. S krajem je treba znati živeti in ob morebitnem prvem neuspehu ne vreči puške v koruzo. Zato pravim, da Cankarjev kipec ni samo priznanje meni, ampak ljudem dobre volje, ki tod živimo. Zdaj smo, denimo, na sredi poti, ledina pa je že davno zorana.«

Letos bo potrebno dokončati adaptacijo doma Dušana Poženela, obnoviti streho in fasado marijagraške cerkve, pripraviti program poletnih kutlurnih in turističnih prireditev in jih objaviti v posebni knjižici, da bodo tudi gostje od drugod našli pot v Laško. Tu so še prireditve na občinskem dvorišču, razstave v Laškem dvorcu, kulturni utrip v Zdravilišču... Vse to Laško osvežuje kot hladna čaša piva v tem razgretem času.

MATEJA PODJED

Neznosna lahkotnost avtonomije

V zadnjem času slišimo v Sloveniji vedno več zahtev, da je treba kulturi zagotoviti avtonomijo. Mnogi to razumejo tako, da jo morajo zdaj pustiti stranke pri miru, vlada pa naj zagotovi denar za nacionalno knjižnico, muzej, galerijo in arhiv, morda še za gledališče pa kakšno sanacijo ruševine iz paketa kulturne dediščine in bo vse lepo in prav.

Na nedavni seji Sveta za kulturo pri RK SZDL se je pokazalo, da se je omejeni svet sam nekako ukinil, najbolj od letošnjega 9. januarja dalje, ko je SZS (SZDL) postala samostojna stranka, pa tudi že pred tem datumom nekaj članov sveta ni prihajalo na seje in je s tem kazalo odnos do tega telesa, ki je v preteklosti opravil pomembno vlogo pri oblikovanju slovenske kulturne politike. Zanimivo je tudi to, da je ravno ta Svet pri RK SZDL bil sestavljen zelo pluralistično in na njegovo pobudo je nadaljeval delo Zbor slovenskih kulturnih delavcev, da ni bila prekinjena tradicija Plenuma kulturnih delavcev OF. Na Zboru slovenskih kulturnih delavcev v Cankarjevem domu je bila pred dvema letoma dana pobuda za ustanovitev Slovenske demokratske zveze in za sklic Slovenskega svetovnega kongresa. Vse napovedi so se uresničile, kongres pa je v pripravi. Na letošnji Zbor slovenskih kulturnih delavcev ne bodo vabljeni le Slovenci iz zamejstva, ampak tudi vsa politična emigracija iz vseh delov sveta. Pri organizaciji so nastopile finančne težave, kajti Svet za kulturo je postal organ pri stranki, sponzorji pa niso več navdušeni nad strankarsko streho tega telesa, ki se sicer trudi (se je doslej), da bi deloval mnogo širše in v svojem izvirnem pluralističnem duhu .

Na svoji nedavni seji 19. februarja so še preostali člani pod predsedstvom Petra Kovačiča-Peršina sklenili, da bodo dali pobudo Skupščini SRS za ustanovitev ustreznega nadstrankarskega telesa, ki bi bil vezan na Skupščino, Socialistična zveza Slovenije pa si bo morala za potrebe svojega odnosa do kulture in do kulturne politike sklicati nov organ, ki bo deloval pod okriljem omenjene stranke.

Bili so tudi že konkretni predlogi, da bi morali imeti kulturniki podobno telo kot je Gospodarska zbornica, prostor torej, kjer bi strokovni intresi prevladovali nad strankarskimi in kjer bi se slovenska kultura dogovarjala za nastope v parlamentu. Ne bi smeli namreč pozabiti, da je kultura zelo široko in pisano strukturirana, da je trenutno v Sloveniji prazen prostor po ukinitvah samoupravnih interesnih skupnostih in da le ozek krog ljudi v republiški upravi usodno kroji vsebino slovenski kulturi. Tudi skupščina SRS ni nič idealnega, tam je bila kultura vedno pod točko razno. Razpravljalci so opozorili, da je treba čas brezvladja čimbolj skrajšati in vzpostaviti tiste metode odločanja, ki so se v prejšnjem sistemu pokazale kot uspešne. Seveda ne gre za restavracijo starega sistema, gre le za opozorilo, da je slovenska kultura izgubila svojo specifično obliko odločanja in dogovarjanja, ki ga je za razliko od krugih družbenih dejavnosti imela bolje utečenega. Resno opozorilo je bilo tudi uperjeno v nevarnost, ne toliko strankarskega snubljenja kulture in kulturnikov, ki imajo v slovenskem političnem življenju velik ugled, ampak bolj v nevarnosti prevlade apriorne samozadostnosti nacionalnega kulturnega programa, ki bi lahko ogrozil alternativo, subkulturo in vse druge pojave drugačnosti, ki so značilni in za kulturno in umetniško življenja naroda zelo občutljivi in pomembni.

In kaj bodo naredili sveti za kulturo pri sedanjih občinskih konferencah SZS? Najpametneje bo sesti za mizo z vsemi strankarskimi dejavniki in se dogovoriti: ali bodo sodelovali še naprej v teh organih ali pa bodo hoteli imeti svoje. SZS bo vsekakor svojega obdržala za svoje potrebe, saj se je njegova dosedanja vloga pokazala kot dobra in koristna. Morda bo deloval v drugi obliki, recimo kot posvetovalni organ predsedstva. Kakor je bil namreč ponekod svet za kulturo na občinski ravni prefinjena oblika partijskega pritiska na vse ostale miselne grupacije, je bil večkrat tudi prevodnik zastarelih in stalinističnih metod v sodobnejše in demokratične oblike dela, kar se je navsezadnje pokazalo v zadnjem času tudi v praksi. Težje bo v občinah, kjer je tudi SZS ali prejšnja SZDL bolj spala, ker tam praviloma tudi politične alternative ni.

DRAGO MEDVED

Kmetje nočejo golih in bosih zadrug

Kmetje razmišljajo in zahtevajo, zakonodaja pa kasni

Reorganizacija temeljnih organizacij kooperantov in oblikovanje močnih zadrug po meri kmetov je v času pred začetkom kmetijske sezone še vedno eno tistih vprašanj, ki mu kmetijci posvečajo največ pozornosti, pa tudi časa. Za skupno mizo smo povabili kmetijce iz šentjurske in šmarske občine, tema pogovora je bila zadruga po meri kmeta.

Šentjurčani so prve korake z odcepitvijo iz kmetijskega kombinata že storili, nimajo pa dovolj premoženja in ne predelovalne industrije, zato nameravajo vse sile usmeriti v razvoj družinskih kmetij. Povsem drugače je v šmarskem toku, ki namerava dati slovo skupnemu partnerstvu z laštno proizvodnjo, ima pa tudi nekaj premoženja in predelovalne zmogljivosti. V pogovoru so sodelovali vodja toka Šentjur Jože Kovačič in šentjurski kmetje Franc Leskovšek, Edi Koprivc, Franc Koprivnik in Ivan Pevec. Iz šmarske občine so svoje načrte razlagali vodja toka Zdravko Počivalšek ter Branko Sekirnik, Franc Namurš in Franc Potočnik.

Šentjurska zadružna lastnina še zavita v meglo

Jože Kovačič meni, da imajo šentjurski kmetje po odcepitvi vse možnosti, da se postavijo na lastne noge. Imajo poseben odbor, ki pripravlja temelje nove zadruge. Z bivšim kombinatom so si razdelili premoženje, prav tako delavce, pri razreševanju zadružne lastnine še ostajajo na pol poti. Svoje naj bi tukaj dorekel republiški zakon o zadružništvu, v samoupravnem sporazumu pa so se dogovorili, da se bodo opirali na bilanco z 31. decembra leta 1961 ter na knjigo osnovnih sredstev. »Ta knjiga je v kombinatu in nanjo se bomo lahko opirali pri naših zahtevah, otvoritvene bilance pa nismo našli,« pravi Kovačič.

Vodstvo in kmetje vidijo bodočnost šentjurske zadruge v oblikovanju družinskih kmetij. Načrtujejo, da bi imeli v občini okrog 80 kmetij, ki bi redile petdeset do sto glav živine.

»Družba bi prispevala 25 odstotkov nepovratnih sredstev,« pravi Kovačič, »še vedno pa nam manjka 75 odstotkov denarja. Tu bi morala svojo vlogo odigrati družba z ugodnimi dolgoročnimi krediti, kajti kmetje imajo sedaj premalo dohodka, da bi lahko pokrivali vse razlike v cenah in plačevali obveznosti, ki so prav neverjetne. Vsak mesec morajo ljudje za najnižji zavarovalni razred plačati po 700 dinarjev in tega bremena resnično ne zmorejo več.

Ivan Pevec je ob tem menil, da nekaj kmetij sicer ima možnost za oblikovanje družinskih kmetij, vendar tako dolgo, dokler ne bodo polkmetje v podjetjih zaslužili toliko, da bodo zemljo lahko oddali v najem ali jo celo prodali, se družinske kmetije ne bodo mogle uspešno razvijati. Franc Leskovšek prav tako podpira usmeritev zadruge v razvoj družinskih kmetij, od zadruge v Šentjurju pa pričakuje, da bodo kmetje končno imeli več besede pri odločitvah in da bo zadruga odigrala svojo vlogo pri nabavi cenejšega repromateriala. Edi Koprivc vidi bistveno funkcijo zadruge predvsem v zmanjšanju števila posrednikov, ki vplivajo tako na višje cene pridelkov kot tudi vhodnih materialov. Po mnenju Franca Koprivnika pa se bodo tudi v bodoči šentjurski zadrugi morali dogovoriti glede deležev, ki bodo kmetom zagotavljali več pravic pri odločanju. »Bolj resno bi kmetje vzeli takšno zadrugo, če bi v njej imeli delež. Potem bi sami razmišljali o svoji usodi, ne pa, da drugi razmišljajo v našem imenu.«

Šmarski predlog o deležu je najmanj tisoč nemških mark

Za povsem drugačno pot so se odločili šmarski kmetje. Z reorganizacijo niso hiteli, dokler ni bila znana zakonodaja. Zdaj imajo pot jasno začrtano. »Želimo organizirati zadrugo, ki bo temeljila na prostovoljnem vstopu in izstopu članov, demokratični upravi in nadzoru, članskem deležu in jamstvu ter udeležbi članov pri delitvi dobička,« je razlagal načrte vodja toka Zdravko Počivalšek. Po njegovem je delež kmetov izredno pomemben, zagotovil naj bi odgovorno upravljanje, kajti zadruga bo razpolagala z veliko vrednostjo osnovnih sredstev.

»Delež je pomemben,« je menil Počivalšek, »tudi zato, da se zadruga osamosvoji od obstoječih finančnih organizacij, pridobi obratni kapital, izognili pa bi se dilemi, kdo je ustvaril zadružno lastnino.« In kaj za ta članski delež, predlagajo, naj bi znašal najmanj tisoč nemških mark, ponujajo kmetom?

»Ta članski delež lahko kmet v vsakem trenutku vzame nazaj, obrestovan bo po pozitivni obrestni meri in torej ne bo izgubljal vrednosti,« pravi Počivalšek. »Na osnovi deleža pa bomo v zadrugi zagotavljali odkup živine in pridelkov. To v tem času, ko ni bilo viškov, še ni bilo tako pomembno, bo pa v času tržnega gospodarstva vse bolj. Zagotavljamo torej odkup, delitev dobička, zmanjšanje stroškov, nabavo reprodukcijskega materiala po ugodnejših cenah. Novo zadrugo bomo zasnovali ločeno od lastne proizvodnje in za to imamo pogoje. Predvsem je to trgovina, imamo predelovalne zmogljivosti, mlin, predelovalnice grozdja in gostinstvo. Računamo tudi na zadružno lastnino. Odtujena nam je bila mlekarna v Šmarju in del zmogljivosti, ki jih ima zdaj mesna industrija, potem so nerešene stvari z Vitalom. Cilj zadruge v prihodnje namreč ne bo samo posredništvo, temveč zlasti predelava, zagotoviti pa želimo najboljše pogoje za odkup pridelkov.«

Kmet Branko Sekirnik takšno usmeritev zadruge podpira, tudi sam sodeluje pri reorganizaciji, po njegovem pa je pomembna zlasti ločitev od lastne proizvodnje. »Ne pričakujem, da bo drugačna organiziranost že spremenila razmere v kmetijstvu, upam pa, da bo nova zadruga zmanjšala vpliv monopolistov, ki nam narekujejo in diktirajo cene.« Franc Namurš od zadruge pričakuje predvsem vpliv na trgovske monopole, ki si zaračunavajo visoke marže za malo truda. Po besedah Franca Potočnika pa bo organiziranje močne, poslovno usmerjene zadruge vlilo ljudem več zaupanja. »Kmetje morajo odločati o kadrovski politiki v zadrugi in poslovnih odločitvah, z ločitvijo od lastne proizvodnje pa bomo imeli končno čiste račune na mizi. Organizirali smo tudi posebno komisijo za ugotavljanje družbene lastnine, skupščina jo je potrdila in lahko rečem, da nam tokrat tudi občinski organi stojijo ob strani.«

Tako torej razmišljajo šentjurski in šmarski kmetijci o svoji, kot pravijo, močni, kmetovi zadrugi. Veliko vprašanj ostaja odprtih, kajti zakonodaja še ni ničesar dorekla o vračanju lastnine iz časa kulaških procesov. Pomembno pa je, da kmetje sami razmišljajo in postavljajo zahteve. Nima namreč smisla pričakovati, da bo njihove tegobe reševal kdo drug. Vsaj tako ne, kot si želi večina slovenskega kmečkega življa.

IRENA BAŠA

Jeseni v drugo šolo

Republiški komite za vzgojo in izobraževanje ter telesno kulturo je v sredo, 28. februarja objavil Razpis za vpis v šolsko leto 1990/91. Razpis določa pogoje vpisa v prve letnike srednjega izobraževanja, začetne letnike višjega in visokega šolstva, sprejema v dijaške in študenstke domove ter usposabljanja in izpopolnjevanja na delavskih univerzah.

V Razpisu za vpis v prve letnike srednjega izobraževanja so natančno določeni pogoji in način vpisa osmošolcev, prav tako pa so znani roki za vpis, prenašanje vpisnih prijav iz ene na drugo šolo in podobno. Na vseh srednjih šolah bodo za osmošolce v petek, 9. marca dopoldne pripravili informativni dan, dodatne informacije za vse, ki bi radi informacije z večih šol ter občane, ki nameravajo nadaljevati šolanje ob delu oziroma iz dela, pa bodo na srednjih šolah pripravili še v soboto, 10. marca.

Sicer pa so na osnovnh šolah poskrbeli za organiziran vpis v nadaljnje izobraževanje. Tako se zdaj počasi zaključuje intenzivno svetovalno delo pri izbiri poklica, do 28. marca pa bodo z vseh osnovnih šol poslali prijave za vpis v prve letnike srednjih šol. Za vse, ki se bodo še po oddani prijavi za vpis premislili in izbrali drugo šolo, je čas za prenašanje prijave do 3. maja, ko bodo še vse šole sprejemale vpisne prijave ne glede na število prijavljenih šolarjev in prostih učnih mest. Po tem roku, najkasneje pa do 31. avgusta, bodo prijave za vpis sprejemali le na tistih šolah, kjer ne bo prijavljenih bistveno več šolarjev kot je z razpisom predvidenih prostih učnih mest.

Na srednjih šolah bodo do 1. junija seznanili novovpisane učence o morebitnih omejitvah vpisa (tam, kjer bo vpisanih preveč učencev) ter določili merila, kriterije in postopke za izbiro kandidatov. Med 15. in 30. junijem bodo na srednjih šolah ugotavljali, če prijavljeni kandidati izpolnjujejo pogoje za vpis, srednje šole, ki bodo vpis omejile, pa bodo v tem času izvedle postopke za izbiro med prijavljenimi kandidati (sprejemni izpiti). Najkasneje do 10. julija bodo na srednjih šolah obvestili učence o izpolnjevanju pogojev za vpis oziroma določili do kdaj še lahko manjkajoče izpolnijo, kandidati, ki ne bodo sprejeti na šoli pa bodo svojo vpisno prijavo še lahko prenesli drugam, vendarle le na šolo, kjer bodo še prosta učna mesta. Na teh šolah (njihov seznam bo bojavljen v sredstvih javnega obveščanja) bodo prijave sprejemali še do 31. avgusta oziroma za učence, ki bodo opravljali izpite v avgustovskem roku, do 15. septembra.

IVANA STAMEJČIČ

Nekaj več pozornosti pri vpisu v prve letnike srednjih šol je letos treba posvetiti tudi možnostima vpisa v trileten poklicne šole in gimnazije, ki jih po reformi srednjega šolstva letos spet uvajamo.

V Razpisu za vpis v šolsko leto 1990/91 so natančno navedena svetovalna mesta, kjer lahko kandidati dobijo še dodatne informacije – to pa gre izkoristiti predvsem pri zbiranju informacij za nadaljevanje šolanja na višjih in visokih šolah. V Razpisu je namreč objavljenih tudi nekaj zastarelih informacij, saj se je mreža dislociranih enot višje in visokega šolstva medtem spremenila. Tako je, denimo, v Razpisu še vedno dislocirana enota VEKŠ-a v Celju, čeprav vemo, da smo jo izgubili že lani.

Kako bomo žrebali udeleženca izleta

Zdaj gre pa že zares! Danes je pred vami že četrti kupon za žrebanje udeleženk izleta Kmečkih žensk na morje za en konvertibilni dinar. Vse tiste, ki ste zbirale, jih že danes lahko pravilno izpolnjene nalepite na dopisnico in pošljite na naslov: Novi tednik – Radio Celje, 63001 CELJE, Trg V. kongresa 3 a.

Tiste kandidatke za izlet, ki jim je iz kakršnegakoli razloga »ušel« kateri od kuponov, pa imajo še eno možnost. Naslednji teden bomo bojavili dodatni kupon označen s črko Y. Ta kupon lahko nadomesti kateregakoli od štirih do sedaj objavljenih.

In kako bomo žrebali?

Glede na ocenjeno število kmečkega prebivalstva smo po občinah celjskega območja določili število udeleženk iz posamezne občine. Tako bo z nami potovalo 22 udeleženk iz Šentjurja, 8 iz Laškega, 21 iz Šmarja, 12 iz Celja, 8 iz Mozirja, 7 iz Velenja, 12 iz Žalca, 6 iz Konjic, 4 mesta pa smo prihranili za prijavljene kandidatke iz ostalih območij, kjer berejo Novi tednik in poslušajo Radio Celje.

Žrebali bomo 14., 15., 16. in 17. marca vsak dan v naši oddaji opoldanska MAVRICA.

V tej, vedno bolj poslušani oddaji bomo poleg žrebanja predstavili vsak dan po dva pokrovitelja, natrosili zanimivosti v zvezi z izletom, vse skupaj začinili z dobro glasbo.

Prvi dan bomo izžrebali 23, drugi dan 24, tretji dan 26 in četrti dan 27 udeleženk.

Vsak dan bomo žrebali udeleženke iz vseh občin, zato ima prav do zadnjega žrebanja vsaka udeleženka še upanje.

Komisijo za izvedbo žrebanja bosta vsak dan sestavljala dva predstavnika pokroviteljev, dva člana naše redakcije, da pa bo vse v redu potekalo bomo za predsedovanje komisiji zaprosili nevtralnega člana iz vrst pravnikov.

Tako, to je za danes vse. Vaše prve kupone že nestrpno pričakujemo. Pa še to. Prosimo, podatke v kupone vpisujte čitljivo, po možnosti s tiskanimi črkami, pošiljajte pa jih izključno na dopisnicah!

18. izlet 100 kmečkih žensk na morje v organizaciji NT&RC

			4	

Ime in priimek _____

Točen domač naslov _____

Občina _____ Velikost kmetije _____

Ste zaposleni? DA NE (ustrezno obkroži)

V SPOMIN

Jože Zupan

V Društvu stenodaktilografov, daktilografov in drugih birotehničnih delavcev Celje bomo poslej morali nadaljevati svoje delo brez našega dolgoletnega predsednika in častnega člana Jožeta Zupana.

Rodil se je 1906 leta v Koroški Beli pri Jesenicah. Najprej se je šolal v Kranju, nato s študijem nadaljeval na višji pedagoški šoli v Ljubljani – smer slavistika. 1941 je bil izseljen v Hercegovino. Po vrnitvi v Slovenijo 1945. leta je takoj pričel s poučevanjem, saj je vedel, da otroci ne znajo slovensko. Po preselitvi v Celje je še nekaj časa učil slovenski jezik na 3. osnovni šoli. Po opravljenih strokovnih izpitih je stenografijo poučeval na Administrativni šoli, Gimnaziji in Ekonomski srednji šoli v Celju. Prvič se je s stenografijo srečal na učiteljišču. Postala mu je tako zanimiva in ga osvojila, da ji je, po pravici povedano, posvetil vse svoje življenje. Generacije stenografov in strojepiscev se Jožeta Zupana dobro spominjajo. Kot predsednik društva je z vsemi močmi zbiral dobre stenografe, z njimi ure in dneve vadil, jih pripravljal za domača, republiška in zvezna tekmovanja v stenografiji. Sodeloval je z vsemi jugoslovanskimi društvi stenografov, še posebej s sosednjimi hrvaškimi, pa tudi z bolgarskimi in drugimi. Ni bilo malo mednarodnih kongresov stenografov, ki se jih ne bi udeležil – Pariz, Wiesbaden, Sofija, Varna itd. Kadar je le mogel, je obiskal Bezenškovo Bukovje, kjer je rojstna hiša svetovno znanega Antona Bezenška, očeta slovenske stenografije. Po Rakuševi smrti je proučeval in pripravljal dodelavo sistema slovenske stenografije, a je moral, žal, iz zdravstvenih razlogov od tega odstopiti.

Zadnja leta je užival pokoj. Srečevali smo ga na njegovih rednih sprehodih in nikoli razgovor ni potekal drugače, kot o njegovi največji ljubezni – stenografiji. Vedel je, da tehnika dela svoje, vendar nikoli ni pozabil poudariti, da ta lahko odpove in da je v vse večjem tempu življenja stenografija še vedno hudo potrebna.

Kot profesor, mentor, dolgoletni predsednik in častni član celjskega društva, nam bo ostal v trajnem spominu.

DARINKA KODRIN

Šentjurski gasilci se čutijo odrinjene

Gasilci iz šentjurske občine so na svoje težave opozorili na problemski konferenci Občinske gasilske zveze. Nezadovoljni so zaradi še ne povsem jasnega zmanjšanja prispevne stopnje za požarno varnost, zaradi nepridobljenih sredstev na podlagi domicilnega principa, zaradi premajhnega prispevka kmetovalcev, zaradi problema redne zaposlitve strokovnega delavca za požarno varnost, prevozov vode v sušnih odobjih, pa še česa.

Že na nedavnih občnih zborih po krajevnih gasilskih društvih so največ pozornosti posvetili reorganizaciji, organiziranosti in financam. Gasilske problemske konference so se udeležili tudi številni predstavniki povabljenih političnih zvez, gasilci pa so negodovali, ker ni bilo domačih gospodarstvenikov.

Svojih tisoč volilnih glasov so vsi nastopajoči gasilci kar po vrsti obljubljali stranki, ki bo v občini zagotovila razvoj požarnega varstva. Poročali so, da so gospodinjstvom, ki jih je v zadnjem desetletju večkrat prizadela suša, prepeljali povprečno po 300 tisoč litrov vode letno. S tem v zvezi so opozorili tudi na slabe ceste do oddaljenih zaselkov, na težave s plačevanjem uslug, izrabljenost drage gasilske opreme in težave z neoznačenimi hidranti.

Gasilce v šentjurski občini pa je najbolj prizadelo nedavno zmanjšanje prispevne stopnje za požarno varnost z lanskih 0,25 na 0,20 odstotka, ki so jo znižali zaradi preobremenjenosti gospodarstva. Predsednik šentjurskega izvršnega sveta Sergej Šešerko, ki je po funkciji odgovoren tudi za požarno varnost, je pojasnil, da z začasnim zmanjšanjem sredstev niso omejili tudi programov ter da bodo sredstva vseeno zagotovljena. Pri sprejemanju teh stopenj so poudarjali, da so le začasne, sicer pa so jih po odločitvi skupščine, ki jih je sprejemala medzborovsko, zmanjšali tudi za druga pomembna področja, je še povedal.

Že proti koncu problemske konference pa je prišlo na dan, da v dveh skupščinskih zborih lanskih prispevnih stopenj na seji sploh niso znižali. Predsednik izvršnega sveta je nato dodal, da sta na poznejšem usklajevanju s predstavnikom družbenopolitičnega zbora tudi predstavnika drugih dveh zborov pristala na znižanje stopenj.

Predsednik skupščine občine Vlado Gorjup je le na kratko pojasnil, da so zmanjšali stopnjo na osnovi zahteve ter da bodo v začetku marca zbori znova redno zasedali. Gasilci so sklenili, da bodo zahtevali pojasnilo predsedstva skupščine občine v desetih dneh, in da bodo vztrajali pri ohranitvi lanske, višje prispevne stopnje.

Nezadovoljni so tudi zaradi neuresničenega domicilnega načina zbiranja sredstev za gasilstvo, saj je 42 odstotkov občanov zaposlenih izven občine. Predsednik izvršnega sveta je povedal, da so ga uspeli uveljaviti le na kmetijskem področju. Prizadevali so si na medobčinski ravni, vendar so bili preglasovani.

Gasilci ugotavljajo tudi, da 800 kmetovalcev v občini premalo prispeva za požarno varnost, in zahtevajo, naj se ti prispevki približajo delavskim. Po podatkih na republiški ravni je šentjurska občina tudi edina v Sloveniji, ki nima redno zaposlenega delavca za potrebe požarne varnosti. Predsednik izvršnega sveta je menil, da je bolje, če denar vlagajo v sodobno opremo, gasilci pa zahtevajo zaposlitev strokovnega delavca za polovični delovni čas – denar zanj bi zagotovili iz sredstev za požarno varnost.

Zahtevajo tudi urejene cene prevoza vode na sušna območja, dve tretjini sredstev za požarno varnost pa naj bi se nakazovali neposredno na račun občinske gasilske zveze vsak mesec. Hkrati tudi predlagajo, naj v občini začnejo razmišljati o združevanju denarja za nakup novih gasilskih vozil v prihodnjih letih. S problematiko požarne varnosti bodo seznanili pristojne domače gospodarstvenike in naknadno tudi določili roke za uresničitev svojih sklepov.

BRANE JERANKO

Stoeno leto Julijane Kač

Pri Palirjevih, Juliju in Marici na Polzeli so imeli velik praznik. Maričina mama Julijana Kač je praznovala stoprvi rojstni dan. Poleg sorodnikov in domačih so ji prišli čestitat tudi predstavniki občine in krajevne skupnosti.

Obletnice, posebno še tako visoke kot Julijanina, so kot nalašč za obujanje spominov. Še posebno prijetno je, če je tisti, ki jih obuja, še tako dobrega spomina in zna lepo pripovedovati, kot to zna Julijana. Posebno časov svoje rane mladosti in poznejših zrelih let se rada spominja. Delo je zgodaj spoznala in ostalo je njen zvesti spremljevalec vse življenje.

Rodila je dve hčerki. Starejša, Hedvika, se iz izseljeništva, kamor jih je pregnal okupator med prvimi, ni vrnila, tam si je ustvarila družino in nov dom. Moža pa je Julijana izgubila v Mathausenu. Z Marico sta ostali skupaj tudi potem, ko se je poročila, in tudi sedaj živijo skupaj. V teh dolgih letih se je nabralo mnogo lepega, pa tudi kaj hudega je bilo vmes.

TONE TAVČAR

»Bog in glavar« na Brnici

Gledališčniki SPD »Dobra« na Brnici znova presenetili

Pretekli petek je bil za kulturno-umetniško delovanje Slovencev na avstrijskem Koroškem znova pomemben. Mlada in maloštevilna igralska skupina SPD »Dobrač« je naštudirala komedijo »Bog in glavar« po motivih Woodyja Allena, Frana Milčinskega, Luigija Pirandella, Ivana Cankarja in malce tudi lastnih. To je obenem tudi krstna uprizoritev dela, ki so ga sami imenovali gledališka lepljenka.

Predstavo so pripravili Slovenci z obeh strani meje. Peter Militarov je prevzel režijo, sceno je zasnoval Saša Kump, kostume je izdelala Polona Kus. Koreograf je Janez Mejač. Zoran Najdenov je postavil luči in efekte, Tomaž Bergant pa skrbi za tonsko vodstvo. V komediji nastopajo: Olga Gallob, Mija Debevec, Terezija Gallob, Marija Hrovath, Regina Wutti, Karl Kikel, Štefan Hudl, Peter Krawanja, Lojzi Gallob, Franc Petschnik in Marjan Gallob.

Na premieri se je v dvorani na Brnci zbralo preko 350 ljubiteljev gledališke besede in jo napolnilo do zadnjega kotička. Med obiskovalci so bili tudi številni visoki predtavniki javnega in kulturnega življenja Slovencev v Avstriji, pa tudi predstavniki primorskega Štanjela, trnoveljske Zarje in celjske ZKO, s katerimi Slovenska prosvetna zveza v Celovcu in skupina SPD »Dobrač« gojita prijateljske vezi in uspešno sodelujeta.

MB

Biserna Laznikova

Našemu tedniku sta zvesta od njegovega rojstva, drug drugemu pa polnih šestdeset let. Trikrat sta rekla DA, pred oblastjo in v cerkvi, medsebojno razumevanje pa potrjevala tudi doma, v številni družini.

Mama Pepca, ki je dopolnila 81 let, je zgovorna ženica, bistrega duha in pridnih rok. Ena tistih je, ki se je udeležila srečanja mater v Celju ob naši akciji Njihovo življenje je materinstvo. Takrat je bila tako mlada, da je vratar ni pustil v gledališče, kjer smo se zbrali, ker je sodil, da ne spada zraven.

Pa še kako je sodila. Tudi ona je bila ena tistih, ki je v dvajsetih letih rodila deset otrok, štiri sinove in šest hčera. Pravi, da je bilo najlepše takrat, ko so otroci prihajali na svet, čeprav je imela zanje po štiri ali pet plenic. Vanje jih je zavila, ko jih je nesla k zdravniku na cepljenje. To pa ne pomeni, da so otroci odraščali v revščini, le skromno življenje je bilo. Mama se je ubadala po njivah, redila kravo, svinje, kure, oče Jože – Pepec pa je gozdaril, gojil ribe in tako dočakal pokojnino, ki jo prejema že skoraj trideset let. Za veselje doma in za dodatni dinar pri hiši je raztegoval harmonikarski meh, ki je zdaj, pri njegovih 86 letih, dokončno utihnil.

Ko sta se pred šestdesetimi leti Laznikova mama in ata prvič vzela, je bilo malo svatov, skoraj nič. Imela nista ničesar, samo zvrhan pehar ljubezni in potrpežljivosti ter veliko upanja. Deset otrok ju je zvezalo še bolj. Ko se ti, danes odrasli možje in žene, zberejo na Jožefovo skupaj, je v hiši spet smeh in so oči staršev polne solz. Živahno je takrat v mali hiši nad ribogojnico v Stranicah. Pridejo z vseh strani, z njimi vred pa še šestnajst vnukov in petnajst pravnukov. Trden je ta Laznikov rod, pa bo takšen tudi ostal?

Laznikova mama in ata, na svidenje ob železni poroki!

ZDENKA ŠTOPAR

Lani manjši obisk

Minuli konec tedna so se na letni skupščini sestali člani enega najbolj delavnih turističnih društev na Celjskem – TD Šempeter. Iz poročila predsednika Slavka Štrucla je razvidno, da je bil lani obisk v obeh turističnih objektih nekoliko manjši; jamo Pekel je obiskalo 24.913 obiskovalcev, Antični park pa 14.121, kar je za okrog 8 odstotkov manj kot leto poprej. Lani so prizadevni turistični delavci podaljšali jamo Pekel za 65 m, veliko dela pa so opravili tudi pri vzdrževalnih delih Antičnega parka.

Na letni konferenci so podelili tudi več priznanj. Za vzorno negovane cvetlice in zelenice so priznanja prejeli Anica Lešnik, Stana Račnik in Rozalija Štorman; za vzorno urejeno okolje kmetij Vera Sadnik in Marija Kunst, za vzorno urejene cvetlice Zofija Pojanšek; plakete TD Šempeter – bronaste so prejeli Gasilsko društvo Šempeter, JK Črni galeb Prebold in srebrno prof. Zoran Vudler.

T. TAVČAR

Nova uglasbitev Miklove Zale

Krščanska kulturna zveza v Celovcu bo pod pokroviteljstvom Družbe sv. Mohorja v Celovcu 11. marca ob 14.30 uri v Kongresni hiši v Beljaku pripravila tradicionalno pevsko srečanje Koroška poje. V prvem delu tega srečanja bodo nastopili MePZ pevskega društva Sele, MePZ SPD »Dobrač« Brnca, Podhumški kvartet KD »Peter Markovič« Rožek, Mladinski zbor Ledince, MoPZ Žabnice in MoPZ SPD »Jepa–Baško jezero.« Loče.

Osrednji del prireditve pa bo namenjen predstavitvi nove uglasbitve motiva Miklove Zale, ki jo je pripravil koroški skladatelj Anton Nagele iz Št. Jakoba v Rožu.

Radovan Gobec pravi o tej kompoziciji: »Nageletova glasba je sicer grajena na pevnih melodijah, ki jih je opremil z bogatimi harmonijami in z drugimi glasbenotehničnimi prvinami. Glasbeni stavek je razkošen in pester in izpričuje kompozicijsko mojstrstvo avtorja. Kantata je grajena po zanesljivih glasbenih pravilih in vsebuje vse značilnosti klasične kantate. Posebno izrazen je tretji stavek »Turki«, ki po razburljivem stopnjevanju vodi v četrti stavek »Živeti hočemo«, ki je po kompozicijsko-tehnični plati in pomenski izraznosti vsekakor najmočnejši. Mnoga glasovna prepletanja, menjave vrste zborov s solisti in ob koncu še vključitev mladinskega zbora dvigajo idejo »živeti hočemo« visoko nad ožjo vsebino igre in jo močno približujejo današnjim željam in zahtevam koroškega naroda za svoje pravice. Ta stavek je prava himna volje po življenju in svobodi.«

Zanimanje za letošnjo manifestacijo Koroška poje je na obeh strneh meje veliko, še posebej pa med pripadniki slovenskega naroda na avstrijskem Koroškem.

MB

Avtobus Dobre volje

Od sredine januarja je v opoldanskih mavricah Radia Celje sodelovala turistična agencija Dober dan iz Šempetra, ki je v nagradnih radijskih igrah zbirala potnike za avtobus Dobre volje. Ta je krenil na pot v petek popoldne. Po zanimivem ogledu radmirske zakladnice mašnih oblačil, gornjegrajske katedrale in zbirke starih delovnih pripomočkov, je karavana dobre volje pristala v gostišču Trobej, kjer so za zabavo poskrbeli Zoran Zorko z ansamblom Golding, harmonikar Robi Zupan in Ferdo Medved.

NK, Foto: L. KORBER

Konec upov za Slatinčanke

V 1.B ZKL za ženske dvomov ni več, vsaj kar se tiče Korsa Afrodite Rogaške. Čeprav so do konca lige še tri kola, so si Slatinčanke s sobotnim porazom doma z Bosno 81:86 (33:52) zapravile možnosti za osvojitev 1. mesta, ki pa bi tudi v primeru zmage bile male, kajti vodeča Splitska trgovina je uspela doma ugnati mariborskega Marlesa.

Tako je po svoje konec neke agonije, do katere je prišlo zaradi velike želje po 1.A ZKL (ki pa je bila zelo realna, saj je ekipa kvalitetna) in slabe organizacije, ki prve niti slučajno ni zmogla slediti. Igralke nosijo odgovornost za »padec« trenerja Lukića tik pred koncem 1. dela lige. Lukić bi, kljub sporom z nekaterimi igralkami, najbrž pripeljal Rogaško do cilja. Uprava je bila in bo, kot kaže, še lep čas najslabši del kluba. Spora ni znala rešiti, ker je vedela, kdo ima prav in kdo ne. Včasih je tako težje, vendar čisto možno, kajti večletno popuščanje »lokalnim heroinam« je pač palica z dvema koncema. Približno istočasno z »afero Lukić« je začelo primanjkovati denarja. Kozmetika Afrodita je tu najbrž pokrila luknjo, vendar v novem zagonu z novim trenerjem Jamnikom na čelu Rogaška na žalost ni več ponovila igre iz prvega dela prvenstva.

Strelke proti Bosni so bile: Pešič 22, Virant 3, Ciglar 18, Germ 2, C. Jezovšek 12, A. Jezovšek 1, Kokolj 14, Škegro 3 in Jurše 6. V soboto bo Rogaška gostovala v Bugojnu pri Dekorativni, v nedeljo pa v Vukovarju v zaostali tekmi pri Vupiku. Z dvema zmagama proti slabšima ekipama te lige bi se Rogaška uvrstila pod vrh lestvice, trenutno pa je šele 6. s tekmo manj.

SKL – moški: Celje : Rudar 96:83 (47:38), Comet : Koper 80:75 (34:37) in ID Ježica : Rogaška 84:71 (37:42). Celjani so brez večjih težav odpravili zadnjeuvrščenega Rudarja, ki je sicer vodil 7:2 in nazadnje 17:16. Pipan je takrat trikrat zapored zadel »iz igre« in dodal še štiri uspešne mete. Celje vodstva ni več izpustilo iz rok, največ pa je vodilo tri minute pred koncem (92:73), ko je trener Zrinski na igrišče poslal mlajše igralce, kar je občinstvo takoj pozdravilo. Pri Celju je zaigralo vseh dvanajst igralcev, v listo strelcev pa se jih je vpisalo devet: Nidorfer 2, Golc 16, Sušin 7, Buntić 18, Starovasnik 2, Pipan 30, Cerar 4, Pučko 2 in Aničić 15. Tri kola pred koncem imajo Celjani dve zmagi prednosti pred Slovanom, čakajo pa jih neugodni nasprotniki: Triglav v Kranju in Helios doma (obe ekipi se potegujeta za številko 3 v play-offu, s katero bi se izognili vodečemu Celju v prvem polfinalnem dvoboju).

Comet je v Slovenskih Konjicah premagal ekipo Kopra, čeprav je ob polčasu (34:37) pa tudi v 38. minuti (68:73) zaostajal za gosti. Železnikar je takrat zadel prvi prosti met, takoj zatem sta sodnika dosodila tehnično napako Kopru zaradi vstopa šestega igralca na igrišče. Železnikar je zadel preostali prosti met, pa tudi še dva dodatna. Po nadaljevanju igre so Konjičani dodali še zadetek iz igre, kar je pomenilo šest točk v enem napadu in vodstvo za točko. Zmedeni Koprčani se do konca niso več znašli, pritožili pa se bodo zaradi materialne kršitve pravil. Strelci za Comet: Šešerko 4, S. Šrot 4, M. Šrot 2, Šmid 27, Perkič 6, Mlakar 16, Železnikar 20 in Pokorn 1.

Rogaška je v Ljubljani vodila ob polčasu proti ID Ježici 42:37, vendar je razočarala v 2. delu. Strelci za Rogaško: Trobiš 6, Kidrič 6, Čović 17, Tabak 8, Petovar 4, Unferdorben 1 in Volarič 19. Rogaška bo v soboto igrala doma proti Mineralu Slovanu, Comet pa bo gostoval pri zadnjem Rudarju v Trbovljah. Rogaška in Comet si s po osmimi zmagami delita 7. mesto.

V 3. kolu končnice v 2. SKL je v Šoštanju Elektra s 119:81 porazila Iskro Novo Gorico. Šoštanjčani so znova celo tekmo igrali presing, ob polčasu pa so že vodili 57:41. Pri Elektri se je 11 igralcev vpisalo med strelce, največkrat pa Dumbuya 24, Sevšek 21 in Mrzel 17. V Šentjurju je domači Alpos presenetljivo ugnal Iskro Idrijo 75:68, ki je nastopila v nepopolni sestavi. V 4. kolu bo Elektra gostovala v Trebnjem pri Unitehni, Šentjur pa bo igral z Iskro Novo Gorico. Iskra Idrija je kljub porazu prvi favorit play-offa, medtem ko Elektra in Alpos ciljata bolj na 2. mesto, ki še vodi v višjo ligo.

V območni ligi je v odločilni tekmi za vstop v končnico moštvo Prebolda po izenačenem boju klonilo v Slivnici in izgubilo 74:72. Pred zadnjim kolom imajo Preboldčani samo teoretične možnosti za igranje v play-offu.

DEAN ŠUSTER

Rokometaši uspešni

Že sredi minulega tedna sta drugoligaški ekipi Aera in Šoštanja odigrali polfinalni srečanji za slovenski pokal. Celjani so se v Ljubljani pomerili s Slovanom in zmagali, Šoštanjčani pa so doma premagali ekipo Jadrana. Oba finalista se bosta za naslov republiških prvakov pomerila 14. marca, kje bodo odigrali srečanje, pa se bodo dogovorili danes, v četrtek.

V soboto so se pričela tekmovanja v II. zvezni rokometni ligi. Celjani so srečanje odigrali v Sisku. Z Metalcem so ga dobili s 24:19, zmago pa so si pridobili predvsem v drugem polčasu, ko so zaigrali bolj zbrano. Pri Celjanih sta bila najučinkovitejša Krka in Ivandija s po sedmimi zadetki, po besedah Vlada Privška, sekretarja kluba, pa sta svoji nalogi odlično opravila tudi vratarja Strašek in Burkič. Celjani se bodo v soboto pomerili v dvorani Golovec ob 18. uri, igrali pa bodo z Iskro, ki je na lestvici predzadnja.

V nedeljo pa je bil v Celju rokometni turnir YU Stip Celje 75 za mladince. Nastopile so ekipe YU Stip Celja, Krškega, Termopola iz Škofje Loke in Kolinske Slovana. Najbolje so se uvrstili mladi Celjani, Škofjeločani so bili drugi, tretji pa Kolinska Slovan. Najboljši igralec turnirja je bil Čajevec iz celjskega kluba YU Stip, najboljši strelec pa prav tako Celjan Dujič. Najboljši vratar je bil igralec Termopola Keše. Turnir bo postal tradicionalen.

V 1. kolu spomladanskega dela 2. zvezne lige so rokometašice Velenja v republiškem derbiju premagale Mlinotest iz Ajdovščine 30:21 (13:9). Tako so po 14 kolih na 6. mestu s petimi točkami zaostanka za vodečim Zametom. 3. marca bodo v 15. kolu Velenjčanke odigrale ponovno doma, ko se bodo srečale z Akademcem, ki je trenutno na 10. mestu.

NG–TV

Cuk se poslavlja

Štefan Cuk, član celjskega judo kluba Ivo Reya, se te dni odpravlja v sosednjo Avstrijo. Nekaj let, ki se mu še obetajo kot aktivnemu športniku, bo preživel tam zato, ker so mu v enem dnevu obljubili stanovanje, zaposlitev, delo z mladimi v klubu in tekmovanje v prvoligaškem avstrijskem klubu Multicraft Wels v bližini Linza.

Štefan Cuk, ki je že deset let državni reprezentant in je bil trikrat proglašen za športnika Celja, ima poleg kolajn doma tudi diplomo učitelja telesne vzgoje, po srednji šoli pa je dobil naziv gradbenega tehnika. Že leto dni pa kljub temu zaman išče zaposlitev. Čeprav v klubu trdijo, da so napeli vse moči, da bi mu pomagali, in čeprav je Štefan sam trkal na številna vrata, nenazadnje tudi na županova in na vrata ZTKO, mora še danes prijeti le za priložnostna dela, ki mu jih ponudijo prijatelji, in živeti v glavnem s hranarino, ki jo dobiva v klubu. Ta pa, kot pravi, ne znaša niti 50 nemških mark mesečno.

Spomnimo se nekaterih Štefanovih uspehov; štirikrat je bil članski državni prvak, dvakrat balkanski, 3. mesto si je priboril na mladinskem evropskem prvenstvu ter na ekipnem evropskem prvenstvu. In kaj ima od številnih naslovov? »Poškodovano koleno, hrbtenico, členke na prstih in nič drugega,« pravi Štefan Cuk.

V športni karieri se mu je večkrat ponudila priložnost, da bi prestopil v klube v sosednjih republikah, toda vsa leta je ostajal zvest Celju. Pri osemindvajsetih letih, kolikor jih šteje, pa mu je končno dovolj negotovosti in odvisnosti od drugih. Rad bi se osamosvojil, to pa je mogoče samo z zaposlitvijo, saj že dolgo vemo, da pri nas od športa ni mogoče živeti. Vsaj od juda ne.

Čeprav končne pogodbe z Avstrijci Cuk še ni podpisal, ker še vedno upa na čudež, da bo zaposlitev morebiti vendarle dobil v Celju, je skorajda gotovo, da bomo Celjani izgubili še enega športnika in ne nazadnje mladega izobraženca. V primeru Cuk je Celje odpovedalo, Avstrijci pa so to izkoristili in mu takoj ponudili vse, kar Štefan Cuk tu zaman išče. Če pomislimo na številne športnike, ki so v Celju dobili zaposlitev, je težko verjeti, da se za človeka, ki ima dve izobrazbi, prosto delovno mesto ne bi našlo. Nekateri ljudje, in resnici na ljubo so to velikokrat športniki, imajo tu in tam privilegije pri zaposlovanju. Zakaj jih nima Štefan Cuk, ne bomo razglabljali.

NATAŠA GERKEŠ

NA KRATKO

Novi rekordi kegljavk EMO

V nadaljevanju tekmovanja v zvezni kegljaški ligi so kegljavke EMO Celje premočno – za 288 podrtih kegljev – premagale v Splitu Poštarja in pri tem dosegle dva nova rekorda kegljišča. Kot ekipa so podrle 2572 kegljev, med posameznicami pa Sonja Mikac 484 kegljev. Ostale keglje so dodale Petak 413, Grobelnik 402, Šeško 400, Gobec 429, Kardinar 444. Danes, v četrtek popoldne bo v Celju še dvoboj med kegljavkami EMO Celje in ekipo SCT Ljubljana na kegljišču Golovca.

J. KUZMA

Regijsko prvenstvo v karateju

V soboto je bilo na Prvi osnovni šoli v Celju regijsko prvenstvo v karateju, ki ga je pripravilo celjsko društvo za karate. V super lahki kategoriji je zmagal Cimerman iz Žalca, v lahki Čede iz Petrovč, v polsrednji Celjan Kunšt, v srednji Zupanc iz Rogaške Slatine, v poltežki Ogriz, prav tako iz Rogaške Slatine in v težki Celjan Deliu. V torek, 6. marca bodo celjski karateisti pripravili še regijsko absolutno prvenstvo v borbah in katah za moške in ženske. Tekmovanje se bo pričelo ob 18. uri na Prvi osnovni šoli.

N. G.

Nov uspeh Marjana Črepana

Marjan Črepan, FIDE mojster iz Petrovč, je uspešno začel letošnjo sezono. Tako je zmagal na mednarodnem turnirju v Beljaku v Avstriji, medtem ko je bil v Münchnu v ZR Nemčiji četrti.

Za pokal Zmajček

V nedeljo je bilo v Zalogu tekmovanje v umetnostnem drsanju za pokal Zmajček za najmlajše kategorije. Nastopilo je petdeset pionirjev in pionirk, mlajših od devet let iz osmih jugoslovanskih klubov.

Zato lahko to tekmovanje štejemo za neuradno državno prvenstvo v najnižjih starostnih skupinah. Nastopilo je tudi pet tekmovalcev iz Celja. V skupini C je pri fantih Celjan Janez Špoljar zasedel drugo mesto, prav tako pa pri dekletih Nina Krajnc. Anja Bratec je med najmlajšimi zasedla šestnajsto mesto, Polona Pevnik pa dvaindvajseto. V skupini pionirk B je bila Tatjana Hutinski sedma, Maša Pfeifer pa deveta.

M. H.

Z odbojkarskih igrišč

V slovenski odbojkarski ligi so minuli teden Braslovčani doživeli še en poraz. Tokrat jih je ugnala Topolšica s 3:0, Šempeter pa je v gosteh moral priznati premoč Bleda, ki je srečanje dobil s 3:1. Braslovčani so še vedno na zadnjem mestu lestvice, Topolšica je peta, Šempeter pa deveti. V prihodnjem kolu se bo ekipa Braslovč pomerila s Fužinarjem v gosteh, Šempeter doma z Mislinjo in Topolšica v gosteh z Granitom. V slovenski odbojkarski ligi za ženske pa so Celjanke doma slavile zmago nad Toplošico Kajuhom s 3:0. Z dvajsetimi točkami so Celjanke na lestvici druge in za vodečo Mislinjo zaostajajo le za dve točki. V prihodnjem kolu bodo v gosteh igrale s Fužinarjem.

N. G.

Zmagal je Karli Turk

Šahovski klub Žalec je pripravil redni mesečni hitropotezni turnir; nastopilo je 19 šahistov. Zmagal je Karli Turk pred Mitjo Uriskom in Jožetom Grobelnikom.

Žalski šahisti imajo tudi klubsko prvenstvo, kjer nastopa 12 najboljših šahistov. Trenutno vodita Kampuš in Turk pred Pipalom.

Obetavni Celjan Cankar

V Ljubljani je bilo zadnje dejanje letošnje zimske atletske sezone, kjer so pripravili republiško prvenstvo za pionirje in pionirke ter mlajše mladince in mladinke. Odličen je bil mladi Celjan Cankar, član AD Kladivar, ki je zmagal v teku na 60 m ovire ter pri tem postavil nov republiški rekord 8,56. Cankar je zmagal tudi v skoku v višino; preskočil je 184 cm, drugi pa je bil Svet 170 cm. Medalje so za Celje še osvojili: med pionirkami Lenko, ki je bila tretja na 60 m ter Bezjakova, ki je zmagala v skoku v daljavo z zelo obetavnim rezultatom 563 cm. Med mladinci je dve medalji osvojil Rojšek v tekih na 60 m in 60 m z ovirami.

Hokejisti poraženi

Hokejisti Cinkarne Celje so v soboto doma izgubili srečanje s prvouvrščeno ekipo Bleda 3:5. Za Cinkarno so zadetke dosegli Bulatović, Strašek in Filipović. Tekma je hkrati štela za memorial Janeza Kokalja. V soboto Celjani gostujejo pri ekipi Zagreba.

Pionirji Cinkarne Celje so v prvenstveni tekmi doma premagali ekipo Triglava iz Kranja s 4:3. Za celjsko ekipo so zadetke dosegli Trbojević, Kolar, Pirc in Madženović.

Te dni pa so se na drsališču v Mestnem parku pomerili tudi veterani, ki so mlade celjske hokejiste premagali s 6:2. Za veterane so nastopili Bratec, Lesjak, Vajdetič, Kroflič, Lukanc, Smrkolj, Bernjak, Kerkoš, Šoršak, Marčec in Kukovič.

M. S.

Vesti iz rekreaktivnega športa

Čeprav v dolini ni snega, ga je nekaj na Rogli, kjer bo strokovni svet za športno rekreacijo pri ZTKO Celje pripravil tekmovanje v smučarskem teku. To bo 9. marca, če bodo dopuščale snežne razmere. To tekmovanje šteje za občinsko prvenstvo in tudi akcijo »Celjski kerlc 90«; prijavnina je 10 din.

Začelo se bo tudi tekmovanje v malem nogometu v občinski celjski ligi. Ekipe bodo po kvaliteti iz prejšnjuih tekmovanj razdeljene v pet lig s po trinajstimi ekipami. Za tekmovanje se lahko prijavijo tudi nove ekipe, za katere pa bodo kvalifikacije. Prijavnino je treba nakazati na žiro račun (zraven je treba navesti tudi ime ekipe, vodje in točen naslov) ZTKO Celje 50700-678-45169. Prijavnina za ekipo je 850 din.

V malem nogometu bodo nastopili tudi veterani, kjer je prijavnina za ekipo tudi 850 din. Prijave sprejemajo organizatorji do 10. marca. Upoštevane bodo samo tiste ekipe, ki bodo do predpisanega roka izpolnile pogoje za sodelovanje. Žrebanje in pogovor s sodelujočimi bo 15. marca v avli dvorane Golovec.

BOGDAN POVALEJ

Priznanja za tri celjske plavalce

V Ljubljani je bila tradicionalna vsakoletna prireditev, ki jo pripravlja Plavalna zveza Slovenije in na kateri se spomni najboljših dosežkov svojih članov v preteklem letu. Tako so priznanja za leto 1989 dobili tudi trije člani PK Klima Neptun iz Celja Grega Jurak, Jure Vračun in Dejan Tešović. Plavalni klub Klima Neptun se je ekipno uvrstil na 5. mesto, medtem ko so Velenjčani štirinajsti.

Za zlato puščico

Na strelišču v Šempetru je bilo občinsko prvenstvo v streljanju z zračno puško za zlato puščico občine Žalec. Nastopilo je 30 strelcev iz petih strelskih družin. Vrstni red: 1. M. Melanšek (Juteks Žalec) 556 krogov, 2. Ošep (SD Slavko Šlander Šempeter) 549, 3. Smerkolj (Juteks Žalec) 548 krogov itd. Normo za regijsko tekmovanje za zlato puščico je izpolnilo 10 strelcev.

T. T.

Presenetila Ksenija Maček

V Hrastniku je bilo letošnje republiško prvenstvo z zračno puško, kjer so nastopili tudi tisti slovenski strelci, ki bodo v naslednjih dneh nastopili še na evropskem prvenstvu na Nizozemskem. Z našega območja je presenetila komaj šestnajstletna Ksenija Maček, članica SD D. Poženel iz Rečice pri Laškem, ki je zmagala med članicami (premagala je celo državni reprezentantki Lavrinčevo iz Rečice in Bolo iz T. Velenja) in mladinkami s 370 oz. 369 krogi. V obeh konkurencah je bila ekipa iz Rečice druga. Med mladinci je bil drugi Veternik iz SD Mrož iz T. Velenja, ekipi mladink oz. mladincev te strelske družine pa sta bili v svojih konkurencah tretji.

Najboljši Žalčani

Občinska tekmovanja v streljanju z zračno puško ŠSD občine Žalec so se udeležile ekipe iz petih osnovnih šol. Pionirji ekipno: 1. OŠ Petar Šprajc – Jur Žalec 511, 2. OŠ Šempeter 458, 3. OŠ Griže 431; posamezno: 1. Pukmajster 172, Seibert 170, 3. Krašovec (vsi Žalec) 169; pionirke ekipno: 1. OŠ Peter Šprajc – Jur Žalec 496, 3. OŠ Petrovče 302, 3. OŠ Griže 273; posamezno: 1. Derstvenšek 167, 2. Bukovnik 166,3. Šoster (vsi Žalec) 163 krogov.

T. T.

Republiško prvenstvo za pionirje

V Celju bo v soboto in nedeljo republiško prvenstvo za pionirje v plavanju. Pripravlja ga celjski plavalni klub Klima Neptun. Nastopilo bo okoli 150 plavalcev iz Slovenije, med njimi tudi obetajoči plavalci Klime Neptuna. Tekmovanja, ki bodo v bazenu Golovec, se bodo v soboto in nedeljo pričela ob pol desetih.

J. K.

Odstopil Božo Andolšek

Ob rednih pripravah za spomladanski del prvenstva v republiški nogometni ligi je prišlo še do večjih sprememb v vodstvu nogometnega kluba Partizan Hmezad Žalec. Zaradi službenih in privatnih obveznosti je odstopil dosedanji predsednik Božo Andolšek, katerega je na vodilnem mestu zamenjal dr. Ivo Matek. V bodoče bo tehnični vodja Bogdan Novak (prej Franc Šarlah), blagajnik Ljubo Lampret in gospodar Slavko Vancer. Člansko ekipo bo vodil Vlado Glinšek s pomočnikoma Cirilom Naprudnikom in Ivom Devičem. Mladince bo treniral Marjan Jelen, pionirje Viki Urankar, kadete pa Vito Samardžić in Jože Grobelnik.

Največ naslovov v Braslovče

V Žalcu je bilo občinsko prvenstvo šolskih športnih društev v odbojki. Pri mlajših pionirkah, starejših pionirkah in pri starejših pionirjih je zmagala ekipa OŠ Braslovče, pri mlajših pionirjih ekipa OŠ Šempeter. Nastopile so ekipe iz štirih osnovnih šol.

T. T.

Partizan Nova vas

Pretekli teden so člani TVD »Partizan« Nova vas na občnem zboru pregledali in ocenili dveletno delo. Društvo ima preko 300 aktivnih članov vseh kategorij, svojo dejavnost pa usmerja izključno v temeljno telesno vzgojo in vse oblike rekreacije.

Tako so v letu 1989 opravili 650 ur osnovne vadbe, sodelovali na vseh srečanjih društev Partizan v celjski regiji, pripravili tradicionalni društveni pohod na Glažuto, na spretnostnih tekmovanjih pa v vseh kategorijah dosegali vidne uvrstitve. Društvo je tesno povezano s COŠ »FRAN ROŠ«, s katero so realizirali že nekaj skupnih akcij. V programu za 1990 so poleg osnovnih društvenih nalog namenili še posebno pozornost vključevanju v aktivnosti ob 100-letnici organiziranega športa v Celju.

Na občnem zboru so ob peti obletnici delovanja društva podelili tudi priznanja organizacijam, ki so v preteklem obdobju društvu najbolj pomagale. To so Aero Trženje, Mladinska knjiga Celje – Veleprodaja, Merx Mlinsko predelovalna industrija in blagovni center, Mizarsko podjetje Pohištvo, Coš F. Roš in Andrej Kamerički z Glažute na Pohorju.

Popravek

V prejšnji številki smo v poročilu z občnega zbora judo kluba Ivo Reya pomotoma zapisali, da tekmovalca Anderle in Cuk v 3. kolu tekmovanj republiške lige nista nastopila zato, ker sta takrat nastopila za bistriški Impol. Dejansko omenjena judoista nista nastopila v 3. kolu zaradi samovolje in sta ostala doma. Za napako se opravičujemo.

Beneški Viva il Carnevale

Barviti vrvež s svetovljanskim obeležjem

»Harašo minja«, sem slišal mimoidoči priletni zakonski par, ki se je prebijal med pustno množico na Markovem trgu. Izstopali so številni obrazi z Daljnega vzhoda. Poslušal sem vse jezike Evrope, največ nemščino, Amerikance in vsa slovenska narečja. Živio, sva se pozdravila s sošolcem iz Zasavja, s katerim se nisva videla že več let. Sobota. Sedemnajstdnevni Carnevale di Venezia doživlja svoj višek.

V zgodnjem popoldnevu smo se odpeljali z vaporettom skozi slikoviti Canal Grande. Iz Celja smo odšli že ob petih zjutraj. Dve uri so nam vzeli Fernetiči, kjer smo enotno čakali in se prerivali potniki iz vseh republik in pokrajin, z izjemo Kosova. Vsi avtobusi iz južnih delov države so bili brez sicer obvezne ikonografije zadnjega časa. Dolgo, naporno pot so končali v našem dobrem, starem Trstu. Tržaški sindrom? Kakšen dan prej je na tej zeleni meji ugasnilo človeško življenje, sem se spomnil med čakanjem. »Život je maskenbal,« je otožno jadikoval pevec.

In res je bil. Tudi v kotu Markovega trga, kjer je vnemala občinstvo pevka budimpeštanskega ciganskega orkestra. Za stebri so počivale ali pozirale večinoma značilne beneške maske. Za turiste je Carnevale tudi veliki fotosafari. Toliko škljocanja še nisem videl in slišal. Povsod so bili tudi prodajalci vsakršnih beneških mask in za sto tisoč lir so te na trgu lahko tudi naličili. Pred Doževo palačo je množico zaustavil politični demonstrant, ki je sedel visoko tostran balkona. Pod njim so čakali gasilci z razprostrto plahto in karabinjerji. Skupina iz množice je protestnika, ki so mu eni na balkonu skušali dopovedati, naj odneha, po smučarsko spodbujala, naj skoči. Carnevale pač.

Med množico, ki so jo v karnevalskih dneh zabavali pouličnі cirkusanti, žonglerji, pantomimiki, klovni, plesalci, lutkarji, glasbeniki, akrobati, šah z živimi figurami in glasbene skupine iz vsega sveta, se je sprehodila tudi skupina glasnih vikingov. Veliko je bilo tudi peklenščkov, priložnostne duhovščine, videli smo tudi ptujske kurente. Barve, barve. Na promenadi Riva degli Sciavoni, Nabrežja sužnjev, so se sprehajale tudi maske vzvišenih beneških aristokratov in dožev s spremstvom. Lepe kokete so izvolile tudi pozirati. Od omizij so se slišale tudi tihe pripombe v slovenščini. Bil je lep sončen dan in utrujeni turisti so se nastavljali toplim žarkom. Razmišljal sem o vedno večji celjski pustni puščobi. Tudi v Celju bi lahko med obnovljena pročelja starega mestnega jedra poslali na sprehod preoblečene celjske grofe, stare meščanske in kmečke noše, kakšnega kurenta, glasbenike...

Med pohajanjem po prenatrpanem beneškem labirintu sem si ogledoval tudi tečajne liste. Pri ju-dinarjih je bilo črno polje brez številk. Nekatere vzhodnoevropske valute pa so že zapisane in so jim dodali tudi tečajne številke. Znameniti Carnevale polni beneško blagajno, ki je seveda brez dna. Komaj si v Benetkah oddahnejo od ene svetovne prireditve, se pripravljajo na drugo: likovni bienale, filmski festival, regate, velike razstave. V pustni gneči ni bilo zgrešiti niti sprevoda s Hare Krišna, hare Rama. Japonki sta se sprehajali v kimonu. Kje je meja med igro in resničnostjo, sem se vprašal. V karnevalskem času so na veliko opozarjali na razstavo o ljubeznih beneških srednjeveških kurtizan in na otvoritev barvite retrospektive Andyja Warhola. Letos bosta med drugimi še jubilejna Tizianova in Mondrianova razstava.

Benečani se že več let skušajo, nespametno, znebiti množic mladih turistov z nahrbtniki in želijo pritegniti le izbrane turiste z debelo denarnico. V karnevalski gneči je bilo največ prvih. Slovenci, Hrvati in Avstrijci so prišli na Carnevale tudi na enodnevni avtobusni izlet. Mnogi petičneži se zabavajo tudi za pročelji slikovitih, razkošnih palazzov. V uličnih množicah prevladujejo in kljubujejo mladi. Viva il Carnevale, so zapisali turistični delavci.

Carnevale di Venezia je tudi dobro podjetje.

BRANE JERANKO
Foto: EDO EINSPIELER

Markov trg: videti in biti viden.

Koliko domišljije je bilo potrebno?

Za sto tisoč lir te naličijo.

Lepe in še lepše kokete izvolijo tudi pozirati.

Mnoge »beneške« maske so iz vseh koncev sveta.

Na vsakem koraku prodajajo značilne karnevalske maske.

Pust po celjsko

Na Celjskem je pust raztegnil svoja usta, privabil staro in mlado; ponekod je bilo domiselno in zabavno kot že dolgo ne, spet drugje pa bolj pusto (kot že leta nazaj).

Celjani se že nekaj let nazaj na pustni torek zgrinjajo na ulice v središču mesta. Toda bolj v spomin na leta, ko je Celje še imelo pustni karneval. Tako je imel klovn, ki je raztegoval meh pred Tkanino toliko poslušalcev, kot bi nastopali sami Avseniki, nekaj konjev (z bolj žalostnimi) jezdeci konjeniškega kluba pa tudi ni doprineslo k veselejšemu pustnemu vzdušju (če odštejemo tistih nekaj konjskih fig in veselja, ko je kakšen nerodnež stopil nanje). No, tisti, že po naravi veseljaki so se kljub temu odlično zabavali, večina pa se je zadovoljila z ocenjevanjem maškar.

Bolj so se zabavali na Šmarskem; v Pristavi pri Mestinju so pripravili pravi karneval z dvajsetimi vozili in maskoto karnevala – nekakšnim robotiziranim vragom s srpom v desnici in kladivom v levici.

Laško so obiskali pustovalci iz Radeč, precej veselo pa je bilo tudi na velenjskem karnevalu. Po tradiciji zadnjih let pa so se najbolj izkazali Mozirjani, kjer je že dopoldne prevzel oblast pustni župan in urejal zadeve v mozirskih podjetjih, igral pa je ansambel Boj se ga.

Foto: EDI MASNEC
EDO EINSPIELER
LJUBO KORBER

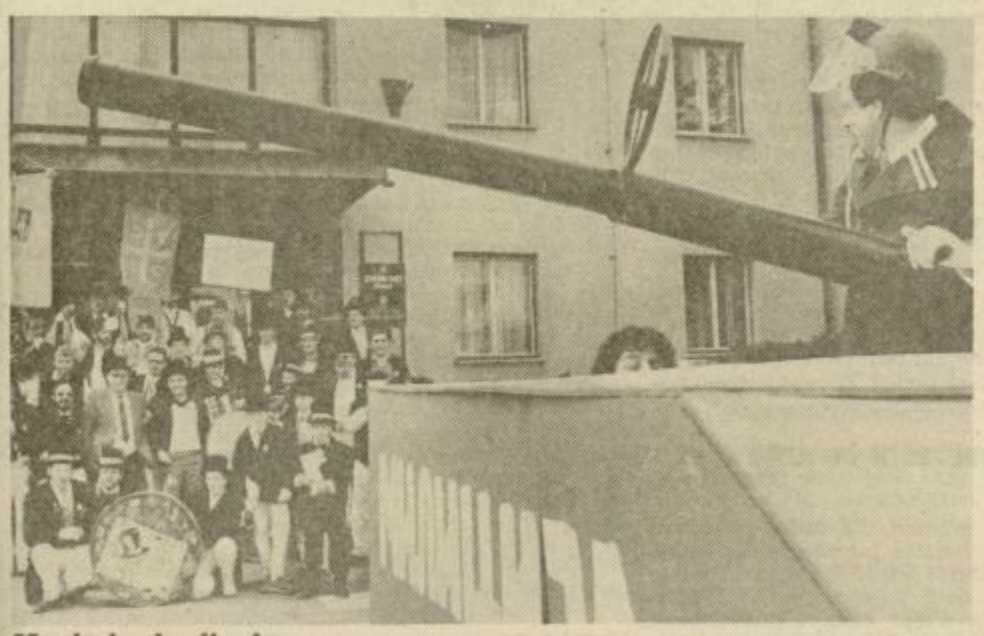

Mozirske barikade

Vlada je padla, birokracije ni, v podjetjih je vse jasno. Mozirski Pust ni Širokoust. Ukrepa nemudoma. Puč je uspel.

Le kje je gospodar

Se ga je napil, ali pa se mu je zmešalo?

Pristovški karneval

Največji karneval na našem območju so si omislili v Pristavi. Usmerjeni hudiček je bil njihov varuh.

Krščanski demokrati iz Laškega

Odlično priložnost za predvolilno kampanjo so na pusta izkoristili tudi krščanski demokrati iz Laškega, ki so proti splavu.

Povedali so resnico

Na pusta je bilo zborovanj dovolj, pa so tudi bratje iz Srbije v torek dobili priložnost, da povejo resnico. Tudi v Mozirju.

Rajanje v Golovcu

Toliko rajanja kot je bilo letos v Golovcu še ne pomnimo. Vsaj tisti ne, ki smo tam bili prvič.

Pustno doživetje

Na žalski osnovni šoli so si za pusta omislili kulturni dan. Pekli so krofe in se veselili.

Naša prihodnost je v porodnišnicah

Tudi na Celjskem se narodu trgajo korenine

Da nas je premalo, Slovencev, in da nam grozi izumiranje, trdijo strokovnjaki. Da je nemudoma treba ukrepati. In to drugače, kot smo bili vajeni doslej. Predvsem pa – rojevati bo treba več otrok. Vsaj po dva v vsaki družini. Še bolje tri ali celo štiri. K večjemu številu otrok pa naj bi vzpodbujalo okrog 50 ukrepov, ki jih pripravlja slovenski izvršni svet.

Predsednik komisije za pripravo strokovnih podlag **Emil Milan Pintar** pravi, da se je Slovenija znašla v tako imenovani razvojni pasti. »Postaja razvita dežela, pri delitvi ustvarjenega družbenega proizvoda pa ostaja revna, ker pretežni del tega proizvoda izgubi v razporejanju po Jugoslaviji. Dohodek, tako družbeni kot osebni, je strašno nizek, naložb v razne servise, ki bi pomagali družini, enostavno ni. Družina kaže zaradi tega vse znake izčrpanosti, posledice so očitne pri otrocih. Zato se izvršni svet Slovenije ni zadovoljil z enim ali dvema ukrepoma,« je povedal Pintar. Člani komisije, v njej so strokovnjaki z različnih področij, so izoblikovali strokovne podlage, na osnovi katerih naj bi izvršni svet in delegati v skupščini sprejeli ukrepe. »Ničesar nismo hoteli prepovedovati ali zapovedovati, naša naloga je samo zbiranje dejstev in na osnovi tega oblikovati pogoje, da bi se posamezniki odločili za tisto, kar mislimo, da je pozitivno.«

Tisto, kar komisija smatra za pozitivno, je predvsem večje število otrok. »Primerjava s svetom je pokazala, da nimamo bistveno manj družin brez otrok. Razlika je v odločanju za drugega ali tretjega otroka. In če bi ljudem zagotovili boljše pogoje, bi družine zagotovo imele več otrok,« je prepričan Pintar.

V vsej zgodovini človeške civilizacije menda ni bilo naroda, ki bi izumrl zaradi nizke rodnosti, tako da tudi Slovencev ni treba biti pretirano strah. Dejstvo pa je, da se rodnost zmanjšuje, da imamo staro prebivalstvo in da izgubimo veliko mladih. Število rojstev se v Sloveniji zmanjšuje že od preloma stoletja. Leta 1900 smo imeli na tisoč prebivalcev 35 porodov, leta 1988 pa le še 12,7. Od leta 1986 ne dosegamo niti enostavne reprodukcije prebivalstva, na žensko pride le še 0,8 novorojene deklice. Število umetnih prekinitev nosečnosti zadnja leta narašča. Leta 69 smo imeli v Sloveniji 9372 splavov, leta 77 14.498 in leta 87 17.742. Po zadnjih podatkih splavi 35 odstotkov žensk, ki zanosijo. Tudi na Celjskem se ne moremo pohvaliti z bolj optimističnimi rezultati. Leta 81 so v porodnišnici zabeležili 2973 porodov in 1699 splavov, leta 85 je bilo 2720 porodov in 1872 splavov, lani pa 2296 porodov in 1527 splavov.

Ravno o splavu se v slovenskem prostoru silno lomijo kopja. Ga prepovedati in s tem povečati število Slovencev? »Nikakor ne,« pravi Pintar. »Pravica do splava je pridobitev in prepoved ne bi pomagala. Z vprašanjem splava smo se ukvarjali zato, ker imamo v Sloveniji večje število splavov po dvanajstem tednu kot drugod po svetu. In to število želimo znižati.«

Pintar opozarja tudi na veliko število mrtvorojenih otrok in na dejstvo, da izgubimo v prvem letu življenja štirikrat več otrok kot v razvitih deželah. Tudi žrtev prometnih nesreč je med mladimi več kot v svetu. Do štirinajstega leta umre v prometnih nesrečah vsako leto okrog 48 mladih Slovencev, na Švedskem npr. 11. Tu so vsaj za lani podatki iz celjske občine vzpodbudnejši. V prometnih nesrečah ni umrl niti en otrok, imeli pa smo en smrtni primer zaradi nasilja v družini. Ob vsem tem podatki dokazujejo, da postajamo narod starcev. Okrog 10 odstotkov Slovencev šteje preko 65 let, če bodo ukrepi prebivalstvene politike padli v vodo, jih bo na prelomu tisočletja

Emil Milan Pintar: »Prepričan sem, da bomo z ustvarjanjem prijaznejše družbe do naših družin in otrok dosegli cilj – to je 15 rojstev na 1000 prebivalcev.«

13 odstotkov. »Izseljevanje mladih, kvalificiranih kadrov pa povzroča že pravo razvojno katastrofo,« meni Pintar.

Velika družina naj spet postane vrednota

Če je verjeti strokovnjakom, smo torej na robu katastrofe, ki jo lahko preprečijo le družine z dvema, tremi ali več otroki. K večjemu številu družinskih članov pa naj bi spodbujali družinski dodatki, daljši porodniški dopusti, možnost štiriurnega dela do otrokovega šestega leta, stanovanja za mlade, državna plača za matere, ki bi ostale doma. O teh ukrepih pravi Pintar takole: »Cilj vsega je enostavna reprodukcija prebivalstva, v tem trenutku je to 15 rojstev na tisoč prebivalcev. Da bi to dosegli, je po moje treba intervenirati na nekaj področjih, predvsem pri otroških dodatkih. Danes temeljijo na socialni osnovi, ne spodbujajo pa večjega števila otrok oziroma niso nadomestilo za stroške, ki jih ima družina z večjim številom otrok. Zato predlagamo družinski dodatek, ki ga bodo starši dobili ne glede na osebni dohodek, usmerjen bo k drugemu in tretjemu otroku. Pri drugem otroku bi pokrival 30 odstotkov povprečnega osebnega dohodka, pri tretjem in četrtem 60 odstotkov. Glede porodniškega dopusta predlagamo, naj sedanja oblika ostane, ponujamo pa še nekaj novih. Predvsem naj bi ženske, pa tudi moški, izkoristili možnosti štiriurnega dela. To je v svetu uveljavljeno, mi pa se temu izogibamo. Eden izmed predlogov je tudi ta, da bi ženska po tretjem otroku ostala doma do šestega leta otrokove starosti, čas bi ji šteli v pokojninsko dobo. S tem bi imeli manj odsotnosti z dela zaradi bolezni, manj bi bilo treba zdravil, vrtcev, da o kvaliteti takšnega otroštva sploh ne govorim. Skratka, z ukrepi želimo doseči to, da bi se ljudje navadili na evropski stil življenja, da bi bila družba prijaznejša do družine in do otrok.«

Davek na nestarševstvo

Slovence, posebno še neporočene in tiste brez otrok, razburjajo novice, da bodo poslej morali plačevati davek na nestarševstvo. Pintar je glede tega pesimist: »Po odzivu v javnosti sodim, da je sedaj bolj malo možnosti, da bi davek vpeljali. Če pa bi ga skupščina le sprejela, potem bi začel veljati prihodnje leto. Nikakor pa to ni kazen za nestarševstvo. Že sedaj plačujemo prispevke za otroške dodatke. Plačujemo vsi, nekateri dobijo del denarja nazaj. Prihodnje leto ne bo več pravne osnove za izvajanje samoupravnih sporazumov in neko obliko bo treba najti. Mi predlagamo štiriodstotni davek za tiste, ki nimajo otrok. Tisti, ki otrok nima, ima po moje manj stroškov in v resnici gre za prerazporeditev bremen. Izračuni kažejo, da bi moralo 0,6 odstotkov slovenskega družbenega proizvoda, to znaša 70 milijonov dolarjev, prerazporediti na drugega in tretjega otroka. Gospodarstva dodatno ne bi smeli obremenjevati, s 4-odstotnim davkom pa bi pri 110 tisoč zaposlenih brez otrok zbrali dovolj denarja. Sicer pa – če nam gre samo za denar, potem lahko zvišamo tudi prometne davke. Če pa hočemo usmerjati razvoj, potem bi se morali odločiti za davek in iz njega izpeljati družinske dodatke,« trdi Pintar.

Računica je resda preprosta. Toda ali ima smisel, da bodo davek plačevali mladi v trenutku, ko dobijo prvo zaposlitev? Še zlasti, če bo njihovo načelo: najprej štalca, potlej kravca, potem bo davek še dodatno breme. In konec koncev – bo davek plačevalo tudi nekaj tisoč slovenskih kmečkih fantov, ki zaman iščejo matere svojih otrok?

Kako preprečiti invazijo z juga?

Obstaja bojazen, da bodo predvsem družinski dodatki privabili v Slovenijo veliko družin iz ostalih republik. Pintar je prepričan, da je bojazen odveč. »Predlagamo, da bi ukrepi veljali za ljudi, ki so se tukaj rodili, materin jezik jim je slovenščina, obenem pa naj bi ukrepi veljali za tiste prebivalce Slovenije, ki so v naši republiki stalno zaposleni pet let (drug predlog je deset let) in imajo tukaj stalno prebivališče. Ni pa še jasno, kako se bomo opredelili do mešanih zakonov.«

Prebivalstvena politika v celjskih okvirih

Da se narodu trgajo korenine tudi na našem območju, dokazujejo prejšnji podatki o porodih in splavih. Tudi na Celjskem je otrok vsako leto manj. Dejanske razmere, v katerih naj bi zaživeli ukrepi prebivalstvene politike, pa so takšne: osebni dohodki zaposlenih so bili lani za

dva do pet odstotkov pod republiškim povprečjem, v nekaterih organizacijah celo do 20 odstotkov. Za hrano najbrž tudi Celjani odštejejo toliko, kot je izračunala statistika: 40 do 50 odstotkov, ostalih 16 odstotkov gre za stanovanja, vsemu temu dodajte še stroške vrtcev, obutve, obleke... Servisov, ki bi razbremenili družine, je za pokušino. V celjski občini je res šest pralnic in sta dva gospodinjska servisa. Večino žensk pa še vedno čaka kuhalnica, saj za to, da bi se družine prehranjevale v lokalih, nismo navajeni niti ni dovolj denarja.

In če pomislimo na čas, ko toliko opevani malčki odrastejo: po podat-

kih skupnosti za zap
za letos vse občine
zbirajo za Mozirje in
– napovedujejo negat
slovanja. Konec janua
stih občinah brezpos
lavcev, od tega kar 16
let. Na pripravništvo č
cev, prvo zaposlitev
Številke o tehnolos
v tem trenutku vrtj
a nekatere večje org
še niso dale podatko
Ob vsem tem torej
ženske upirajo klicu
so rekli še boga, pa
nove politike.

10

KRVAVA DRAMA TEHAR

Piše ROMAN

Še danes se spomnim prisiljenega nasmeha, ki se je prebudil v meni. Prav smešno je bilo, kako zmotno so situacijo ocenili partizani. Vsakdo bi lahko videl, da tem ljudem ni bilo več do vojskovanja, še pa so jih morila nacionalna razprtja. Strah, strah je bil tisti, ki je partizanom vklil tako nesmiselno ravnanje.

V tem vlaku je bilo očitno več ljudi kot v prvem, mogoče celo tisoč. Od tega četnikov ni bilo več kot tristo. S četniki ni bilo civilistov. Moram priznati, da so vzbujali strah s svojim zunanjim videzom, samo oči so se jim svetlikale, vse ostalo je bilo zaraščeno. Vsi so bili gologlavi, šubare so jim verjetno že prej pobrali ali pa so jih sami odvrgli. Tudi njihova oblačila so bila ohlapna, še debela zimska. Verjetno jim je zmanjkalo časa, da bi se preoblekli v poletna.

Močno oboroženi partizani, kar je samo še poglobilo moj sum, so najprej razvrstili četnike in jih odpeljali kar v takratno občinsko poslopje. Kletne prostore so takrat okrepili z močnejšimi vrati, tako da je vse skupaj res bilo podobno zaporu. Kletni prostori niso imeli oken, tako da je bil ta prostor plesniv zaradi vlage in nezmožen prezračevanja.

Danes je v tej zgradbi pisarna krajevne skupnosti in nekaj stanovanj.

Ostale, tj. hrvaške domobrance s civilisti, so postrojili in jih odpeljali v lager.

Vse skupaj je trajalo ne več kot dvajset minut, vse je ponovno utihnilo, partizani so se umaknili v svoja bivališča, predvsem v zgradbo, imenovano Mlinarjev Janez...«

Pri poslušanju tega pričevanja se je v meni, kot ničkolikokrat tiste dni, prebudilo spoznanje, ki se mi je vsiljevalo samo po sebi: koliko zamorjenosti in prepotentnosti je bilo v teh ljudeh, oblastniških izvrševalcih.

V somraku je bilo vsako dejanje enako klavrno. Tišina smrti je naredila iz vsakega šopka, grma, iz vsega kar je bilo ograjeno s sivino napetosti, otok poraza in človeške bridkosti. Ljudje niso doumevali sprotnih dogajanj, zgubljali so se v lastnih vodah. Bili so prestrašeni, bali so se novo nastajajoče sence, ki se je tako žalostno prebujala in vse hitreje rasla. Pomešali so dan in noč svojega življenja, ljubezen je bila zapahnjena za debelimi neprebojnimi vrati, ostali so nepremični. Le malokdo je takrat videl takšno sovraštvo v očeh, umikali so poglede in se sramovali sebe. Izgubili so se vase, niso povedali tistega, kar so mislili. Čas in dejanja so jih prisilila, da so se ravnali po stari izrečeni misli: ničkolikrat je bolje, da se ne ve preveč. Takrat je to nepisano pravilo še zlasti veljalo. Kadar razum izgubi svoj čisti obris in senca zamrači dušo, se je najbolje umakniti, pobegniti s takšnega bojišča.

Strast po maščevanju je bila močnejša od pogleda na življenje. In ni zameriti nikomur, ki je pobegnil v samoto in v samo njegovo tišino. Imel je duhovno pravico do tega. Imel je pravico zapreti se vase in tako odsotno utišati svojo vest. Vse skupaj je bilo verjetno strašno in prav zato je potrebno občudovati njihovo moč.

Pogled na ljudi, ki so skupaj s svojimi otroki morali tako nizkotno legati na tla in poljubljati prašno cesto, ni mogel prebuditi drugačnih misli. Vsak pogled na takšen

prizor je dv
časa, prikaz
ši človeka. N
paj težko ra
jeti v stud,
prizor. Vsi s
ča pojemajo
Razmišlja
litikov parti
ško, idealist
so po bogu
so, da bo pri
da se je tre
vsega »nazad
rojugoslovan
tiko so vtep
senjaške gla
le samo puš
danje. To je
nopola, priv
je, za katerin
šljena, zapuš
Nikakor p
datorjev ne
no in oprav
politične pro
ki je bila t
Prav nesra
beseda hum
rada vtihota
partijcev, le
človek tega
ti. Govori
s pesniško o
ni vsesploš
končevali pa
smo huma
družba pod

Onesnažen zrak ubija počasi, a zanesljivo

Pogovor z doktorjem Branetom Mežnarjem, specialistom za pljučne bolezni

Zadnja zima je pokazala, da sodi Celje še vedno med slovenske kraje z najbolj onesnaženim zrakom. V kurilni sezoni 1988/89 se je namreč onesnaženost zraka z žveplovim dioksidom uvrstilo na sedmo mesto v Sloveniji. Mile zime v preteklosti so dajale lažen vtis, da je zrak v mestu dokaj čist, letos pa je postalo jasno, da se stanje v zadnjih letih ni bistveno izboljšalo. Raziskave kažejo, da dihajo Celjani s SO_2 trikrat bolj onesnažen zrak kot na primer prebivalci Slovenskih Konjic, ki veljajo za sorazmerno čisto območje. Če k temu dodamo še dim, težke kovine in flouride, potem je tudi laiku jasno, da takšne razmere ne morejo ostati brez posledic na zdravje ljudi, ki so dodatno obremenjeni še z onesnaženo vodo in hrano.

Zanimalo nas je, kako na vse to reagirajo zdravstveni delavci, kako ocenjujejo ogroženost Celjanov v primerjavi z drugimi okolji in kako lahko sami prispevajo k hitrejši sanaciji okolja. O tem smo se pogovarjali z **doktorjem Branetom Mežnarjem,** specialistom za pljučne bolezni, direktorjem celjskega Zdravstvenega doma in nosilcem raziskave o vplivu onesnaženega zraka na zdravje Celjanov v primerjavi s Konjičani.

V zadnjem času se ob razpravi o ekoloških problemih v Celju in rezultatih različnih analiz vse pogosteje kaže, da ljudje ne zaupajo stroki. Od kod to nezaupanje in kaj pomeni pri vašem delu?

Mežnar: »Ta problem je res prisoten in pred njim ne smemo zapirati oči. Mislim, da je to posledica razmer v naši družbi, ko je bila stroka na nek način odvisna od politike. To ji je omajalo ugled, kar se kaže v raznih polemikah v zadnjem času, ko ljudje ne verjamejo niti podatkom uglednih inštitucij. Rešitev vidim v tem, da se mnenja krešejo. Več ko je diskusij in argumentov, večja je možnost, da se iz navidezno nasprotnih mnenj izlušči prava resnica.«

Primerjalna študija med Celjani in Konjičani je pokazala, da so pri starostnikih vitalne kapacitete pri Celjanih za skoraj 25 odstotkov nižje od normalnih, pri Konjičanih pa samo za 10 odstotkov. Te vrednosti so bile pri vseh preiskovancih v Celju nižje kot pri Konjičanih, največje pa so postale pri starostnikih, ki so najdlje izpostavljeni onesnaženemu zraku.

Vendar so ljudje v takšnih razmerah, ko je sama stroka neenotna, zbegani in to še povečuje njihovo nezaupanje.

Mežnar: »To je tudi odraz tega, da se tako stroka kot mediji obnašamo konjunkturno, kar pomeni, da se večkrat podredimo trenutnemu interesu. Treba pa je priznati, da so tudi med strokovnjaki razlike. Vrsto let je prevladovala miselnost, da se vsi spoznajo na vse in da lahko vsak sodi o vsem. Posledica tega je, da o specializiranih problemih razpravljajo tudi taki, ki stvari ne poznajo dovolj, zato prihaja tudi znotraj stroke do razlik.«

Pri vsem tem ima človek večkrat občutek, da vedo strokovnjaki (na primer o okolju in posledicah) precej več, kot pa povedo. Zakaj prihajajo nekatere ugotovitve med ljudi šele sedaj?

Mežnar: »V stroki, ki jo poznam, strokovnjaki veliko vedo. Res pa je, da številne njihove pobude in mnenja niso bili upoštevani, zato so postali pasivni in so se usmerili v področja, kjer so videli, da se da kaj narediti. V zadnjem času se obrača na bolje, vsaj jaz sem optimist in mislim, da bosta stroka in znanje dobila tisto mesto v družbi, ki ga morata imeti.«

Kako pa je z zdravniki v trenutnih političnih razmerah? Celo zdravniško društvo se vključuje v volilne priprave.

Mežnar: »V trenutnih razmerah smo zdravniki dovolj zanimiva politična ‚roba', ker nas ljudje poznajo. To ni nič slabega, saj smo bili vedno družbeno angažirani. Kolegi so včlanjeni v najrazličnejše stranke in tudi zdravniško društvo podpira takšne pobude. Sam sem član ZKS-Stranke demokratične prenove in sem za radikalne spremembe in pravi pluralizem. Nimam nobenih zgodovinskih obremenitev in mislim, da bi morali biti vsi bolj usmerjeni v prihodnost, preteklost pa prepustiti zgodovinarjem.«

Vrniva se od politike k stroki. Kot specialist za pljučne bolezni ste pri svojem delu gotovo razmišljali tudi o vplivu onesnaženega okolja na zdravje vaših bolnikov.

Mežnar: »Več kot sem imel stikov z bolniki, več je bilo dokazov, da obstaja očitna povezava med spremembo na dihalih in okoljem, kjer živijo. Pljuča predstavljajo približno 100 kvadratnih metrov nežne površine, ki je v neposrednem stiku z najbolj primarnim elementom okolja-zrakom. Vse škodljive sestavine zraka se čez čas odražajo na pljučih. To je bil motiv, da se ne ukvarjam le z zdravljenjem, pač pa sodelujem tudi pri raznih projektih in raziskavah.«

Pri Celjanih so ugotovili višjo obolevnost na dihalih kot pri Konjičanih. Te razlike so s starostjo preiskovancev postale vse bolj očitne. V letu preiskave je kar 35 odstotkov v Celju priskovanih otrok zbolelo za akutnimi boleznimi pljuč, v Slovenskih Konjicah pa jih je bilo manj kot 29 odstotkov. Razlike so bile večje v skupini odraslih in starostnikov, kjer so Celjani obolevali v 70 odstotkih, Konjičani pa le v 40 odstotkih.

Ena takšnih raziskav je bila tudi lani končana primerjalna analiza o vplivu onesnaženega zraka na zdravje Celjanov in Konjičanov. Kakšen je bil njen namen in kaj je pokazala?

Mežnar: »Osnovni namen študije je bil primerjati določena bolezenska stanja dihal med ljudmi v Celju, kjer je zrak onesnažen, in Konjičani, ki živijo v relativno čistem zraku. Naloga je nastala kot posledica prejšnjih raziskav, kjer so proučevali posledice onesnaženega zraka pri Celjanih. Izkazalo se je, da so Celjani bolj ogroženi in da nekatere skupine prebivalcev obolevajo bolj pogosto kot med Konjičani (starostniki, delavci – kovinarji in otroci). Te tri skupine smo namreč proučevali in pri vseh smo ugotovili bistvene razlike.«

Pri kroničnih boleznih dihal med otroki ni bilo razlik, pač pa je bolehalo v skupini delavcev v Celju za kroničnimi pljučnimi boleznimi kar 40 odstotkov preiskanih, v Slovenskih Konjicah pa le 10 odstotkov.

Pri interpretaciji rezultatov pa onesnažen zrak ni vselej jasno izpostavljen kot glavni krivec zdravstvenih težav. Se to res ne da zaradi drugih vplivov ali pa je razlog drugje?

Mežnar: »Posameznih vplivov na zdravje se ne da enostavno izolirati in prikazati ločeno. Ugotavljamo namreč tri skupine vplivov, ki se prepletajo in imajo podobne učinke na dihala: kajenje, onesnažen zrak in onesnaženost na delovnem mestu. Zlasti pri množičnih študijah je težko pripisati učinke samo enemu vplivu, zato dajejo rezultati analiz včasih občutek, da se ne moremo odločiti, kaj vpliva na bolezenske vzroke. Dejstvo je, da je na primer kajenje zelo razširjeno in da kadi 50 odstotkov prebivalstva, zato tega ne moremo zanemariti pri raziskavah.«

Pa vendar je kajenje osebna odločitev, onesnaženo okolje pa ne.

Mežnar: »Kajenje je res osebna odločitev, vendar moramo zdravstveni delavci opozarjati na posledice, ker se za kajenje odločajo zlasti mladi. Pri tem je pomembna vloga družine, pedagogov in zdravnikov.«

Vaša primerjalna raziskava je kljub vsemu dala dovolj zgovorne podatke, pri tem pa so verjetno zlasti pomembni učinki in ukrepi, ki jih raziskava spodbudi. Kaj se je zgodilo z vašo raziskavo? Imamo občutek, da je obležala v predalu.

Mežnar: »Verjetno je usoda nalog, da obležijo v predalih, če so njihovi rezultati moteči za ravnotežje sil. Rezultate naše analize so deloma že uporabljali pri argumentacijah, da je okolje treba sanirati. V Celju so namreč vodilni v industriji večkrat trdili, da ni dokazov o tem, da bi okolje res vplivalo na zdravje. Dosedanje raziskave, ki jih je bilo že veliko, so v tem smislu odigrale pomembno vlogo. Vprašanje pa je, če je iztržek res največji. Možnosti vidim zlasti po volitvah, ko se tisti, ki bodo vodili občino, ne bodo mogli izogniti odgovornosti za rezultate izboljšanja okolja. Vsekakor pa je laže stanje raziskovati in analizirati kot spreminjati razmere. Slej ko prej bo morala oblast, kakršna pač bo, ugrizniti tudi v.to.«

Večkrat primerjajo Celje z drugimi deli Slovenije in pri tem dokazujejo, da je obolevnost in ogroženost prebivalstva zaradi okolja bistveno večja kot drugod. Kakšni so pravzaprav podatki?

Mežnar: »Naša uradna zdravstvena statistika ni namenjena spremljanju bolezni, ki bi bile povezane z okoljem. V ta namen so potrebne posebne raziskave in iz teh lahko doslej ugotovimo, da so v Celju bolj pogosto bolezni dihal in respiratorne motnje pri otrocih, kar je posledica okolja. V zadnjem času ugotavljamo visok porast alergij, ki bi tudi lahko bile posledica onesnaženosti. Vsekakor velja, da so raziskave v Sloveniji doslej pokazale, da je povsod tam, kjer je zrak bolj onesnažen, tudi obolevnost dihal večja.«

Obstrukcijo ali zožitev dihalnih poti kot zgodnji znak pljučnih bolezni so ugotovili pri 60 odstotkih preiskanih odraslih Celjanov in le pri 20 odstotkih Konjičanov.

Kako pa je z rakastimi obolenji?

Mežnar: »Pri rakastih obolenjih je najbolj zanesljiv republiški register raka. Vseh podatkov o rakastih obolenjih ne poznam dovolj točno, za pljučnega raka lahko povem, da Celje ne odstopa od drugih krajev. Kakšno leto se pojavijo večje razlike, vendar gre za manjhno število glede na celotno populacijo. Zaključki o pogostosti rakavih obolenj na osnovi podatkov za eno leto strokovno niso dovolj korektni. Določena odstopanja se kažejo pri krvnem in otroškem raku ter pri raku nekaterih sluznic, vendar v Celju ni bistvenih odstopanj, ki bi kazala na povezavo med določeno ekološko obremenitvijo in nastankom raka.«

TATJANA CVIRN
Foto: EDO EINSPIELER

---

nistične partije Jugoslavije.

Treba je reči, da je bilo to samo golo slepilo za prikriti načrt in cilj – dokončno zmago komunizma.

Tako je treba razumeti ta čas. Kako drugče razumeti staro Teharčanko, osivelo od napornega in ubogljivega življenja, ko sem ji omenil dogajanja, o katerih bi želel zvedeti več. Beseda ji je zastala v grlu, začela se je tresti. To se lahko zgodi človeku, ki se spominja najhujših dni, ki jih je preživel v življenju. Ljudje so bili nečloveško vklenjeni, niso bili deležni minimalnega dostojanstva, minimalnega priznanja, da so konec koncev tudi ljudje. In kaj je povedala!

20. maj 1989, Teharje. K. I.

»Raje o tem ne bi govorila, bojim se tudi morebitnih posledic. Danes je težko razumeti čas in se tudi na nas ostarele lahko zvali plaz represije.

Ne bi znala povedati, koliko časa je trajala ta tragedija. Ja, tako, to je bila za mnoge med nami tukaj na Teharjah tragedija. Bila sem še mlada punca, rosno mlada. Spomnim se, kako sem pred koncem vojne velikokrat klepetala z materjo. Obe skupaj sva se veselili, da bo le prišel čas, ko se bo lahko svobodno zadihalo, da bom lahko tudi telesno začutila svobodo. Kako neskončno sem se veselila odhoda v Celje, si želela sprehoditi se ob Savinji, posedati v parku. Ni bilo bolj vroče želje. Bil je to moj način razumevanja svobode, gibanja.

Svoboda pa je bila vsekaj drugega. Videla in doživela sem tisto, za kar nisem slišala, da bi se v vojni dogajalo.

Poglejte to cesto za vami, samo nekaj metrov je od mojega okna. Tu so jih peljali, bolje rečeno gonili so jih gor v lager. Videla sem družine, otroke na nosilih, v vozičkih. Moški so bili v glavnem uniformirani, bile so različne uniforme. Največ pa je bilo Hrvatov, imeli so uniforme, podobne današnjim vojakom. Kap niso nosili.

Poleg njih so jahali partizani. Konjev je bilo tukaj veliko. Nemci so imeli tukaj enoto s konji in to je ostalo partizanom kot vojni plen. Ravnanje partizanov je bilo prav gnusno, verjemite mi, ogabno. Verjetno so vam tudi drugi povedali, da so morali legati na tla, poljubljati zemljo, da so morali govoriti, da so izdajalci slovenskega naroda, ali pa jugoslovanskega. Med zaporniki so se neredkokdaj našli posamezniki, ki niso želeli izvrševati teh nizkotnih povelij. To so bili predvsem mladi fantje, močni. Partizani so se potem nad njimi izživljali z bičem, škornji ali pa kar s kopiti pušk. Niso izbirali predmeta, bilo jim je edinole važno, da iz sebe izženejo bes. Poskušajte si predstavljati, kako je, kadar fant, partizan, star mogoče dvajset let, z bičem udarja po koloni. Udarcev so bili deležni tudi otroci.

Nedelje se spomnim, kot da bi bila včeraj. Zgodaj zjutraj sem morala vstati in opraviti vsa opravila, kakršna so bila na majhni kmetiji. Spomini so močni in nepozabni. Še vedno vidim silhuete ljudi, ki so to jutro z upognjeno glavo, z brado na prsih, tiho stopali sluteč svoj konec. Radio je oddajal neko revolucionarno pesem, boljševistično. Teh je bilo takrat na pretek.

V meni je kot vedno tiste dni ugasnila jutranja nedeljska veselost, oči so bile povešene. Zaman bi iskali sijaj v njih.

V jutranjih urah ni bilo živčnih povelij partizanov, verjetno so bili prezaspani.

Odgrnila sem zavese in kaj sem opazila; ravno takrat se je priletna ženska z otrokom v naročju pognala v beg. Stekla je tja dol. Otrok je verjetno spal, nisem slišala joka.

Stoj! Stoj!, so vpili partizani in usmerili svoje šmajserje v njeno smer. Ni se ustavila. Ta povelja kot da so ji dala novo moč, nov pogum, še bolj je tekla. Dih mi je zastal v grlu, začela sem se tresti. Upala sem, da ji bo uspelo, da ne bodo streljali. Upanje mi je ugasnilo ob glasu mašink, zvonilo je po dolini.

Ženska je padla skupaj z otrokom. Vedela sem, da sta oba mrtva. Nisem mogla zadržati solz. Vsaka beseda bi bila odveč, nobena misel primerna. Izgubila sem prisebnost, zameglila se mi je realnost. Videla sem roke, ki so močno stiskale otroka, rožnato obleko na ženski. Nisem mogla zdržati, iskala sem kotiček, da bi se skrila, da bi v miru jokala.

Trupli so verjetno morali odnesti s seboj sami zaporniki. V vasi so potem govorili, da je takšen postopek v primeru, če bi kdo umrl ali bil ubit. Vse so potem pokopavali kar v lagerju.

To nedeljo nisem odšla v cerkev. Nobena prijazna beseda župnika me ne bi mogla potolažiti, vrniti tisti človeški up – dobro in srečno življenje.

Ta čas ni bil razumljiv za nas. Ali se je res bilo treba tako gnusno maščevati? Česa so bili krivi otroci, ki še niso shodili?«

Kakršenkoli moj odgovor bi bil nedorečen. Takratno razmerje sil, slast po oblasti, vrhunec moči partije, divjanje vojne in seveda ob vsem tem ideološka bolezen partijskih veljakov, vse to je imelo za posledico pomanjkanje občutka za realnost.

Takšnih in podobnih pričevanj je še mnogo, skritih v globinah Teherčanov, ki zaradi svojih in drugih razlogov samo prikimavajo. Vse to bi raje pozabili, prihranili bi si radi mirno in tiho življenje. Leta in leta so na dnu svojega spomina skrivali, tudi pred najbližjimi, te dogodke in o njih niso govorili nikomur. Tudi njihovi otroci tega ne vedo. In mogoče je tudi prav tako, mogoče je tudi razumljivo.

Pa vendar, čas mora priti na dan, mora se spregovoriti tudi o tem, ne glede na ceno, izterjatve ali kaj podobnega.

ODMEVI

»Tudi na Celjskem lahko in smo primorani kmetovati«

.: Ker J. Černej sejanje neresnic stopnjuje s cinizmom, Vas prosim tov. urednik, da objavite dobeseden prepis z magnetofonskega traku, ki ga hranimo na občinski skuščini. Obravnavani izsek iz mojih zaključnih besed glasi:

»Naslednja zadeva, in mislim, da je bila zelo poudarjena, je potreba, po dodatnem svetovanju. Jaz bi celo rekel informativno-operativnem svetovanju občanu. Težko bi sedaj govoril o organizacijski obliki, jaz bi bolj govoril o svetovalni dejavnosti, ki naj minimizira tele, bi rekel, škodljive vplive, ki izhajajo iz sedaj znanih podatkov.«

Že iz teh stavkov, zlasti pa iz celotnega konteksta moje zaključne besede pri predstavitvi rezultatov raziskovalne naloge »Tematska karta onesnaženosti zemljišč v občini Celje« je jasno, da sem se zavzemal, da je potrebno ljudi čimbolj temeljito informirati in poučiti kako v takšnih okoliščinah ravnati. Vse z namenom, da bodo znali zmanjšati (minimizirati) škodo za njihovo zdravje in gospodinjstva.

Kar tiče Černejevih zasmehljivih pripomb, pa le tole. Rad verjamem, da je z njegovimi čutili vse v redu – le sovražna zaslepljenost je kriva, da ravna kakor pač ravna. Ker pa je vztrajno sejanje neresnic z dvomljivimi nameni zelo nevaren družbeni pojav – rekel bi, hudo onesnaženje medčloveških odnosov, se mu moramo upreti prav tako, kakor vsakršni drugi poluciji nesnage.

TONE ZIMŠEK,
predsednik SO Celje

Pojasnilo

V repliki DVOC »Občanom Celja« od ZZV Celje, dajemo k točki »ad 9« na željo ZZV Celje razlago.

WHO (Svetovna zdravstvena organizacija) – norma, pomeni za kadmij, dovoljen vnos v človeka s hrano 0,4 do 0,5 mg na teden (kar bi za hrano zneslo v povprečju 0,05 ppm). Za svinec 3 mg na teden (kar bi pomenilo v povprečju na zaužito hrano od 0,02 do 0,6 ppm). Za živo srebro 0,3 mg na teden (povprečje za različno zaužito hrano od 0,003 do 0,5 ppm). Zgornja meja dnevne doze za vnos PCB v človeka je 1 mikrogram na kilogram človeške teže. Normalen vnos fluorja z živili znaša dnevno 0,3 do 0,5 mg na dan, če je tega več, je vprašljivo za zdravje (celjska pitna voda različnega izvora vsebuje od 0,15 do 0,33 mg fluorja na liter) itd.

Na »celjskem« pomeni del občine Celja, kjer je onesnažena zemlja s kadmijem nad 1 mg/kg, s svincem nad 50 mg/kg in s cinkom nad 200 mg/kg. Po naši oceni pomeni to na severu do Vojnika, na vzhodu do Ponikve in na jugovzhodu do Planine v šentjurski občini, na jugu do Laškega in na zahodu do Žalca, verjetno pa še dlje, odvisno od reliefa pokrajine in vetrovnih rož v teh smereh.

JANEZ ČERNEJ

Nasvet kmetom

Bliža se pomlad in začelo se bo delo na njivah ter travnikih. Po glavnih cestah bodo spet začeli voziti traktorji. Na kolesih bodo na glavno cesto nanosili ogromno zemlje, takšna cesta pa bo ogrožala kolesarje in pešce, ki bodo tako zrinjeni na sredino cestišča. Sprašujem se, zakaj kmetje ne očistijo koles, preden zapeljejo na cesto. Naj se zavedajo, da so na cesti tudi kolesarji, motoristi in pešci. Treba je misliti tudi na njihovo varnost, ne samo nase.

M. K.

PREJELI SMO

Odprto pismo Dušanu Šinigoju

Tovariš predsednik!

Z velikim presenečenjem, a tudi z radostjo sem prejel vest, da ste se končno **tudi vi energično zavzeli za zaprtje Nuklearne elektrarne Krško.** Prepričan sem, da lahko odločne poteze IS še v času trajanja vašega mandata bistveno pripomorejo k bolj varnemu in spokojnemu življenju državljanov Slovenije in njenih sosedov.

Moja radost temelji na pismu, ki ste ga 5. februarja 1990 poslali Klubu slovenskih občinskih odbornikov v Celovcu, v njem pa med drugim pravite, da bo elektrarna »obratovala samo do tistega dne, dokler bomo lahko zagotavljali 100% varnost«.

Tovariš predsednik! Ker v pismu niste omenili tim. obratovalne varnosti, sklepam, da ste imeli v mislih varnost nuklearke nasploh, predvsem seveda glede ogrožanja varnosti. Prav gotovo delite z mano mnenje, da nobena naprava, ki jo je izdelal človek, ne obratuje s 100% varnostjo. Verjetno to še najbolj velja prav za nuklearne elektrarne. Skoraj 100 zaustavitev NEK doslej predstavlja prepričljiv dokaz, da elektrarna ni popolnoma varna. Znano vam mora biti tudi dejstvo, da NEK povzroča (sicer po naši zakonodaji dopustno) dodatno sevanje v okolici. Torej ni 100, ampak nekaj odstotkov manj varna!

Ker vas ne želim utrujati z naštevanjem znanih dejstev, naj vas spomnim le na dve nedavni izjavi. Dr. Strohal iz Mednarodne agencije za atomsko energijo je v Delu (14. 2. 1990) priznal, »da jedrske elektrarne niso povsem varne in obvladljive, zato morajo biti stalno pod strokovnim nadzorom. Z jedrsko energijo je povezano tveganje...«. IAEA pa je agencija, tovariš predsednik, na katero se vi in vaš aparat najraje sklicujete takrat, ko želite NEK ubraniti napadov pred nasprotniki uporabe jedrske energije v nevojaške namene. Priznani strokovnjak dr. Vlado Ribarič iz Seizmološkega zavoda Slovenije pa je v reviji 7D (24. 1. 1990) v zvezi s potresno varnostjo nuklearke dejal, da »je odprto vprašanje glede notranjih naprav in instalacij. V času gradnje so šle te reči mimo nas, saj so stvar diktirali tuji strokovni forumi in vprašanje je, kako resno so upoštevali problem seizmičnosti.«

Vse našteto me navdaja s prepričanjem, da boste nemudoma uresničili obljubo iz sklepnega dostavka v pismu, ki ste ga poslali v Celovec: »V primeru, da to (100% varnost, op. pis.) ne bo več možno, jo bomo **takoj zaprli** in to ne glede na morebitno temo v Sloveniji in posledice za gospodarstvo.« Pri zapiranju vam bo z vsemi močmi pomagala tudi organizacija, katere član sem!

Z lepimi pozdravi!

VANE GOŠNIK,
Podpredsednik
Zelenih Slovenije

Novi tednik in Radio Celje

Oglaša se vam redni bralec Novega tednika in vsakodnevni spremljevalec programa celjskega Radia. Sem mlad moški, ki ga je pred leti prometna nezgoda prikovala na posteljo in, kaj mi je drugega ostalo od življenja, kot da poslušam radio in od A do Ž preberem sleherni časnik. Med drugim mi vsak četrtek pride v roke tudi Novi tednik in ker že sedem let preberem v njem sleherni članek, mi verjetno ne boste zamerili, če vam v nekaj stavkih nanizam moja opažanja ob branju.

Nisem se »kar tja v en dan« odločil, da vam ponudim svoje vtise ravno zdaj, kajti zadnje številke Novega tednika so me resnično prisilile k temu. Isti ljudje ga oblikujejo, pa vendarle takšne razlike. To mi boste verjetno znali pojasniti vi, dragi novinarji. Novi tednik je postal resnično aktualen (tedensko aktualen), objavljene zadeve so lahko bralne, razumljive in hkrati bralca silijo k razmišljanju. Zlasti prispevki novinarjev Tatjane Cvirn, Rada Panteliča, Nataše Gerkeš, Marjele Agrež in Irene Baša so mi v zadnjem času zelo pri srcu. Nekoliko manj veselja imam ob prebiranju člankov Braneta Piana, ker so njegovi teksti malce težje razumljivi in preveč usmerjeni za določeno populacijo bralcev. Zelo nezanimiva in suhoparna besedila prihajajo izpod peresa Toneta Vrabla, Janeza Vedenika in Braneta Jeranka. Pa naj mi ne zamerijo, kajti to so le moja laična opažanja in naj ob tem povem še to, da o novinarstvu ne vem veliko.

Pohvalil bi tudi vašo foto službo, zlasti Edo Einspiler ima smisel za nenavadne stvari, ki jih ujame v svoj objektiv ravno v trenutkih, ko so najbolj privlačne za oko. Z oceno odlično bi ocenil stran kronike in stran, ki jo namenjate našim najmlajšim (čudovita ideja so tiste fotografije razredov, njihove glasbene in knjižne ljubljenke...). Še vedno premalo prostora namenjate nam bralcem, premalo pa je tudi novinarskih komentarjev; slednje zelo pogrešam.

Pa naj rečem še katero na račun Radia. Tudi v radijskem programu smo poslušalci lahko začutili nekaj svežine, predvsem je super, ker poslej vaš program traja enajst ur. Še posebej priljubljena je oddaja Opoldanska mavrica, vsaj po odmevu poslušalcev sodeč, čeprav se zdi meni bolj reklamne narave. Je pa seveda nekaj oddaj, pri katerih me motijo določene zadeve. Oddaja Srečanje z leti ima vedno tako žalostno glasbo, še posebej dolgočasno je, kadar vrtite med to oddajo razne opere.

Tudi kmetijska oddaja ni ravno po mojih merilih, ker med oddajo vrtite vedno več glasbe in premalo konkretnh zadev, ki bi zadevale kmečka vprašanja. Tudi čas predvajanja je bil prej bolj primeren, nekako se ne morem navaditi na soboto. Tudi o Studiu CE imam svoje mnenje. Včasih je prav prima, včasih pa je tudi za lase privlečen ali preveč enostransko pripravljen. Rubrika Pogled v delo je super zamisel, medtem ko je popolnoma brezsmiselno prebiranje horoskopa, kakršnega nam trenutno ponujate – je brez repa in brez glave. Glasba Radia Celje mi sicer ni preveč všeč, so mi pa všeč nekatere glasbene oddaje kot na primer Rock gverila in LZM (voditelja te oddaje sta enkratna). Presenetila me je tudi rubrika Jezikovni kotiček, saj nekako vsi pozabljamo na lep in pravilen slovenski jezik in tudi na RC še nisem zasledil kakšne podobne oddaje. Voditeljica nam je obljubila marsikaj in lepo bi bilo, če bi uspela vse tudi uresničiti.

Zdaj pa še nekaj besed o ustvarjalcih radijskega programa. Slišal sem, da ste povabili k sodelovanju nove napovedovalce. »Skrajni čas«, bi rekel. Trenutno najbolj tekoče in pravilno ter brez večjih napak berejo tekste Teo Bostič, Sandra Kojnik, Renata Jakob in Ivica Burnik in ti so vsi moji najljubši napovedovalci. Tudi pri moderatorjih imam nekaj svojih oboževancev: Matejo Podjed, Nado Kumer, Tea Bostiča in Natašo Gerkeš (njeno petje v eter se mi zdi malce nevmesno).

Takole bi na kratko opisal svoja mnenja ob branju NT in poslušanju RC in upam, da mi ne bo nihče zameril, kajti moje kritike niso zlonamerne. Morda bodo komu pripomogle k boljšemu delu. In še nekaj bi vas prosil. V zadnji lanskoletni številki Novega tednika ste objavili fotografijo vseh zaposlenih na NT in RC; lepo in prav. In zelo vesel bi bil, če bi enkrat objavili tudi fotografijo tistih, ki delajo v vaši hiši pa niso tam redno zaposleni, kot npr. gospod Škrbec, Bostič, Macur in gospe Jakob, Šuhel, Popovič, Burnik, Kojnik, Grobelnik, Koleša... Saj veste ljudje smo radovedni, kakšni so ti ljudje, ki se vsak dan družijo z nami, tudi po videzu. In vam to gotovo ne bo delalo težav, saj imate fotografe pri roki. Že vnaprej se vam zahvaljujem in brez zamere.

ROMAN SELIČ
Celje

Ukradene ustavne pravice

Podpisani Ivan Jagodič, roj. 24. 10. 1947 Sp. Tinsko občina Šmarje pri Jelšah, stan. Škapinova 9 Celje, zadevo utemeljujem s sledečim.

Zaposlen sem bil pri Petrolu, TOZD v Celju od 30. 4. 69 do 31. 1. 84. Ko mi je po 15 letih pravičnega in poštenega dela, zato ker sem se zavzemal za pravice sodelavcev, prenehalo delovno razmerje nezakonito in protiustavno, po načelih maščevanja za pošteno delo in pravično besedo. Delovno razmerje mi je prenehalo v času bolniškega staleža ter v invalidskem postopku, kar je nezakonito in proti zakonu o združenem delu.

Toda vodilni pri Petrolu – TOZD v Celju na čelu z direktorjem tov. Privškom so se obnašali maščevalno za pravično in dosledno pošteno delo. Zrežirali so nezakonit postopek prenehanja del. razmerja v času bolniškega staleža – dokaz bolniški listi. Takratno celjsko politično in občinsko vodstvo je ostalo slepo in gluho. Nič boljši in sposobnejši niso sedanji celjski funkcijonarji, ker se obnašajo neodgovorno, nemoralno in niso sposobni za takšna vodilna mesta.

Naj navedem primer, katerega sem doživel pri prejšnjem pred. IS SO Celje pri tov. Hudeju, februarja leta 84. Ko sem se telefonično najavil in seveda vprašal, če se lahko oglasim, ter odprl vrata z upanjem, da bodo v IS pravično spregovorili. Obrazložil sem tov. Hudeju, da gre za maščevanje. Dejal sem mu, da niti za kruh nima naša družina. Zaposliti se pa absolutno ne morem, ker sem v bol. staležu ter inval. postopku, kar dokazuje tudi dopis Zavoda za Zaposlovanje v Celju, da me v času inval. postopka ne morejo zaposljti. Tov. Hudej mi je odgovoril, da se to IS in njega ne tiče, ter niso za to kompetentni in ne bodo ukrepali.

Omenil bi še nepopisno ogorčenje pri pred. celjskega sindikata tov. Vrhnjaku 8. 2. 84. Ko bi naj imeli dogovorjeni sestanek na OS v moji prisotnosti, ker razgovor je bil na mojo inicijativo. Toda jaz na sestanku nisem smel biti prisoten, ker bi občinarji in Petrolovi tovariši ne mogli zrežirati nezakonitega postopka prenehanja del. razm. v bol. staležu.

Ko sem čakal uro in pol, da me pokličejo na razgovor, sem naposled potrkal, odprl vrata ter vprašal, če jim lahko zadevo objasnim. Tedaj me je tov. Vrhnjak napotil v drugo pisarno, da so se gospodje lahko do konca zmenili. Tov. Vrhnjaku sem objasnil, da sem bil v času preneh. del. razmerja v bolniškem staležu in invalidskem postopku, ter da so me vrgli na cesto bolanega vsled maščevanja za pošteno delo. Glede na to OS ni nič ukrepal. Iz tega sklepajoč je bil omenjeni razgovor s celjskimi in Petrolovim funkcionarji zaključen v korist Petrola. Ta zapisnik razgovora sem večkrat zahteval na OS, toda ga še do danes nisem dobil. Vsak dobro ve, da naj bi sindikat ščitil interese delavcev, vendar se je v tem primeru obrnilo drugače in takšnega sindikata ne potrebujemo, ker ščiti nepošteno delo delovnih organizacij.

Naj vas seznanim zakaj sem moral s Petrola.

Kot sem povedal na začetku, sem se zavzemal za dosledno pošteno delo in pravice sodelavcev. To pa ni bilo po volji vodilnim Petrola. V oktobru 81 je bilo na Mariborski pomotoma napravljeno mešanje goriva. V cca. 3000 litrov gorilnega olja je bilo stočeno okrog 7000 litrov bencina. Ker je to napravil svak od namestnika direktorja, ni za to odgovarjal, ampak so zadevo zakamuflirali ter teh 10000 litrov mešanice (špricarja) prodali za bencin.

Na Silvestrovo leta 81/82 se je na Ljubljanski cesti pripetil podobni primer, le da je šlo za večjo količino, mislim da je bil stočen super bencin v plinsko olje D-2; količine se ne spomnim, čeprav sem bil temu kršitelju zagovornik na disc. komisiji, kar dokazujejo tudi listine. Ker so temu kršitelju grozili z prenehanjem del. razm., sem mu šel za zagovornika na disc. komisijo, da jim objasnim okoliščine. Delal je sam v nočni izmeni, ko je glede na Silvester najmočnejša prodaja. Kar je bil pa glavni razlog, sem jim očital prejšnji primer na Mariborski, ki so ga prekrili, ker je bil kršitelj sorodnik vodilnih v TOZD-u. Očital sem jim krivičnost, ker niso do vseh enaki. Vsled te resnice sem postal v Petrolu ČRNA OVCA. Jasno je vsem celjskim funkcionarjem, da sem po nedolžnem ob službo, toda če se skrivaš za korupcionizmom monopolnega Petrola in si z zadovoljstvom maneš roke, si ne upaš spregovoriti. Toda morali bi biti pred zakonom odgovorni.

V službi sem imel 26. 2. 83. delovno nezgodo, za katero mi v del. organizaciji niso hoteli dati nezgodnih pol. Šel sem na občinski inšpektorat in od njih dobil pismen odlok, da je DO dolžna, da izda nezgodne pole. Tov. Privšek – direktor TOZD-a me je, kljub tej odločitvi inšpektorata, izigraval ter ni hotel napisati nezgodnih pol. Na te pole sem čakal do 9. 3. 83. Zato sem bil upravičen, da sem mu rekel, da s takšnim izigravanjem daje slabo luč partiji kot član ZK. Te besede pa je tov. Privšek obrnil, da sem rekel, da bom vse postrelil, kar je neresnično. Tem namišljenim besedam pa je tov. Privšek sprožil discip. postopek, kateri je bil v času bolniškega staleža dne, 6. 12. 83. Čeprav bi m v času bolniške odsotnos sploh ne bi smeli obravnav ti; tudi ta dan sem imel pr gled na medicini dela.

Ko je bil sklep disciplin ske komisije obravnavan n seji DS dne 31. 1. 84. in izr čen dokončni sklep preneha nja delov. razmerja, sem b še naprej v staležu; ker je b DS zaveden je potrdil skle discip. komisije in ni upošte val bolniškega staleža, kate je bil pod recidivno diagnoz od dne, 20. 8. 83 do 7. 5. 84 tako mi je prej prenehalo de lov. razm., kot pa je bil stale zaključen. To je po pravni za konodaji nedopustno in ne zakonito.

Dokaz: bolniški listi o dne, 20. 8. 83. do 7. 5. 84.

S tem so mi bile ukraden temeljno ustavne pravice čeprav uvodni del ustave ci tira, da je nedotakljiv social ni in materialni položaj člo veka, to pa je vodilnim pr Petrolu malo mar. Pri tem j bila kršena ustava in čle 206 in 182 zakona o MDR in uradni list SFRJ 12/77.

Obravnavali so me dvakra na disciplinski komisij v bolniški odsotnosti, kar je nezakonito. Na sodišču združenega dela v Celju in v Ljubljani so ob tem kar lepo zamižali. Postopek sem sprožil preko družbenega pravobranilca SRS in dobil odgovor po dveletni urgenci: dopis kot bi ga napisal osmošolec, kar je skrajno neodgovorno-dokaz odgovor DPS z dne 18. 2. 85. Omenil bi še celjskega pravobranilca samoupravljanja tov. Coceja, kateri v tej absurdni zadevi ni naredil ničesar. Za takšno neodločnost, nedelo pa ne potrebujemo pravobranilstva.

Iskal sem pot do najvišjega vrha samoupravljanja – CK ZKS. Govoril sem osebno s tov. Črepinškom-sekretarjem dne 19. 2. 86. Takrat mi je zagotovil, da bodo zadevo obravnavali na CK, kljub številnim pismenim in telefonskim urgencam ni bi lo rešitve. Zahteval sem, č lahko pridem do pred. CK ZKS tov. Marinca, a mi je njegova tajnica rekla, da ni mogoče.

Napisal sem pritožbo na 10. kongres ZKS z dne 14. 4. 86, odgovor je sledil z izčrpno vsebino; kongres je sprejel, da vaše zadeve ne obravnava – dokaz odgovor z dne 22. 4. 86 (sekretar Miloš Prosenc). Upravičeno dvomim, da moje pritožbe niso obravnavali člani komisije za vloge in pritožbe pri CK, ampak ožji krog vplivnih tov. na CK ZKS. Za odločitev je odgovoren tov. Janko Ževart kot pred. komisije za vloge in prit. pri CK; zadevo zavlačuje in izigrava, pa čeprav je bilo napisanih pet pritožb z enajstimi tipkanimi stranmi; vsled neodgovornega obnašanja in zavlačevanja, že tako absurdnega primera je zadeva dobila politični prioukus, ker CK ZKS ščiti birokratsko in etatistično samovoljo monopolnega Petrola.

Primoran sem bil, da sem napisal protestno pismo z dne 28. 10. 86, ga naslovil na SO Celje in v vednost DPO v Celju, republiškim instancam ter Predsedstvu SFRJ in ZIS. Pred. SFRJ in ZIS sta najhitreje urgirala in zadevo odstopila in zadolžila Komisijo za vloge in predloge oziroma pritožbe SRS že v dopisu 28. 11. 86 in 2. 2. 87. Omenjena komisija SRS pa zadevo izigrava. Celo dovolili so si in me pismeno obvestili v dopisu z dne 24. 3. 87, da za rešitev niso pristojni, pa čeprav jih je Pred. SFRJ in ZIS po Uradnem listu SFRJ št. 12/77 zadolžilo za pristojnost in rešitev.

Sem hudo bolan, zdravim si kronično vnetje ledvic, sklepno revmo, vnetje želodca in črevesja, pred kratkim so mi ugotovili ledvični kamen. Bolezen je brez dvoma

posledica delovnega mesta na črpalki in ukradenega socialnega zavarovanja, ker se nisem mogel zdraviti ob prenehanju del. razm. v bolniškem staležu. Prijavljen sem na zavodu za zaposlovanje v Celju kot iskalec zaposlitve, vendar me glede izvidov dela nezmožnosti in ponovnega postopka invalidnosti ne morejo zaposliti. Tako živimo štiričlanska družina z enim osebnim dohodkom, katerega prejema moja žena, vsled tega se borimo za preživetje.

Hotel sem pošteno delati, se zavzemati za pravice sodelavcev, živeti po srcu komunista brez rdeče knjige in biti »človek – človeku sočlovek«; tega pa mi naša dvorazredna družba ne dovoli. Šel bom do konca, iskal pravice, katere v celjski in republiški vladi ne najdem.

Vljudno prosim za objavo članka, za kar se vam že v naprej zahvaljujem.

IVAN JAGODIČ
Škapinova 9, Celje

Sprejemanje ekološkega programa po »hitrem postopku«

Predsedniki delovnih skupnosti Alpskih dežel in delovnih skupnosti Alpe-Adria so imeli 8. novembra 1984 2. skupno konferenco v Meranu na povabilo avtonomne province BOZEN – Južna Tirolska. Na njej je prvič sodeloval tudi zastopnik delovne skupnosti Kantonov in regij zahodnih Alp kot opazovalec (CONTRAO). Konferenco so končali z naslednjimi zaključki: Skupne iniciative v transportu in prometu... skupne iniciative v prostoru varstva okolja in zraka, skupne iniciative o čuvanju in onesnaževanju voda ter njih gospodarjenje v alpskem svetu.

Predsedniki obeh delovnih skupnosti so z veliko skrbjo ugotovili, da se škoda v okolju, posebno v gozdovih v zadnjih dveh letih zelo povečuje. Ta ugotovitev je posebno nevarna, ker gozd v alpskem prostoru poleg koristi in turistične funkcije opravlja tudi večkratno funkcijo zaščite za naselja in celotnega življenjskega prostora. Okvara gozdov preko onesnaženega zraka je zato največja zahteva varstva okolja, da obdržimo zdrave pogoje za življenjski prostor. Zato je predvsem usodno vprašanje prihodnosti. Ugotovitve strokovnjakov so, da najbolj onesnažujejo zrak in poškodujejo gozdove procesi izgorevanja. Člani obeh delovnih skupnostih poudarjajo potrebo po zmanjšanju emisije z novo tehnologijo in vpeljavo ustrezne vrednosti emisije. Istočasno se bodo člani obeh delovnih skupin vsaka v svojem delovnem območju potrudile, da bodo v najkrajšem času vplivali na zmanjšanje emisij in nameščanje odplinjevalnih naprav (dimnoplinske čistilne naprave). Obe delovni skupnosti se energično dogovorita za čimprejšnjo izdelavo tovornjakov z napravami za izgorevanje, ki bodo v soglasju z varstvom okolja. Kot prvo pa je namestitev črpalk za bencin brez svinca. Za očuvanje gozdov naj si obe delovni skupnosti izmenjajo mnenja in enake metode vnesejo v programe. Raziskovalna dela naj se v za nadaljnje očuvanje škode v gozdovih po potrebi intenzivirajo in v skupni obliki koordinirajo. Predsedniki obeh delovnih skupnosti bodo pozvali tudi druge evropske onesnaževalce, kajti onesnaženje za škodo v gozdovih prihaja tudi od drugod.

Nato sledi 16. oktobra 1987 na Bledu v Sloveniji ponovni sestanek predsednikov dežel in držav v sklopu ARGEN-ALPEN-ADRIA in ARGE-ALPE. Tu je bilo se bolj pavšalno vzeto. Pod naslovom SKUPNO DELO DELOVNIH SKUPNOSTI V ALPSKEM PROSTORU. Predsedniki dežel naj bi intenzivno opravljali skupno delo v delovnih skupnostih po potrebi in zahtevah. Naj poizkusijo predsedstva v delovnih skupnostih in predsedstva vodilnih uslužbencev vpeljati k rednemu kontaktiranju med delovnimi skupnostmi. Cilj tega skupnega dela naj bi bil zamenjava mnenj in informacij med alpskimi deželami, zahteve, da delo v delovnih skupnostih koordinirajo. Tudi se obvežejo, da se delo delovnih skupin v smislu gozdne škode naprej izvaja. Odločijo, da prvenstveno uveljavijo datum in rezultate zaščite na gozdovih ter enako oblikujejo v tem pogledu domače ocenitvene kriterije. Ob tem naj bi bili izdelani predlogi za raziskavo onesnaženosti zraka in posledice na zdravstveno stanje ljudi ter vegetacijo. K pripravi razprave o masovni čistosti zraka bodo člani dežel izstavili pregled o dosedanji aktivnosti in bodočih načrtih.

Obe komisiji ARGE-ALPE-ADRIA in ARGE-ALPE so pozvali, da bo 11. do 15. aprila 1988 v Garmisch-Partenkirchen skupni simpozij o vlogi ozona pri gozdni škodi v Alpah in o drugih higijenskih vprašanjih okolja.

Predsedniki dežel vidijo poseben problem v ekološki nevarnosti zemlje. Zemlja je ogrožena zaradi preobremenjenosti in preko vplivov previsokega izrabljanja. Pristojne komisije so pozvane, da v tesni kooperaciji dežel članic izdelajo skupne osnove za očuvanje zemlje. Izmeriti škodljivost v zemlji na podlagi razpoložljivih podatkov in je na zahtevo primerjave treba ukrepati za zmanjšanje škode v zemlji. Določiti cilje za očuvanje zemlje, forsirati skupne raziskovalne projekte ter ugotovitve prejšnjih kongresov k temi »čuvanje zemlje« dne 13. in 14. oktobra 1987 v Münchnu v Zvezni republiki Nemčiji oceniti.

Posebno pozornost je treba naslednjič nameniti skupni konferenci o čistosti voda.

Bavarsko ministrstvo za razvoj dežele in varstvo okolja je aprila 1989 obravnavalo delo in programe obeh delovnih skupnosti o poškodovanih gozdovih in zraku v alpskem svetu. To je skupno delo delovnih skupnosti Alpskih dežel in Alpe-Adria.

Iz predloženega poročila pa se vidi, da so številne dežele-članice medtem predpise spregledale in v precejšnji meri presegajo zastavljene cilje v emisijah. (Slovenija – opomba pisc.) Z zadovoljstvom pa ugotavljamo, da je večina dežel članic znatno poostrila predpise in zmanjšala emisije žveplovega dioksida. Pri številnih velikanih so medtem že nameščene čistilne naprave za dimnoodžvepljevanje. V zadnjem času se veliko dela na zmanjšanju emisije dušikovega oksida. To velja posebno za alpski prostor, kjer ga onesnažujejo tovornjaki. Glede tega veljajo v Avstriji in Švici najstrožji zakoni. Znotraj Evropske skupnosti si naprej prizadevajo za zmanjšanje emisije tudi za manjše avtomobile z gorivom brez svinca. V skupnem upamo, da bo tudi v prihodnjih letih še naprej zmanjševanje škodljivih obremenitev v zraku in da bodo prizadevanja uspela. Nadaljnja zaostritev mednarodnih predpisov bo zagotovo privedla do zaželjenih uspehov.

To je povzetek iz poročila konference Alpe-Adria iz Merana, iz konference na Bledu in skupne bilance od leta 1984 do 1988 v Münchenu.

Sledijo programi posameznih dežel Bavarske, pa tudi Zvezne republike Nemčije v celoti. Nato podroben program Avstrije in ločeno po deželah: Koroška, Zgornja Avstrija, Salzburg, Štajerska, Tirolska in Vorarlberg. Švica z Kantoni, Italija tudi z Benetkami. Iz Jugoslavije pa samo Hrvatska, ne ravno z programom in ocenami, pač pa je opisala svoje napore, da se že sedaj, ko imamo še stare zakone, pridružuje novih predpisov Evrope in obrazložitev, da bo v katkem sprejela nove predpise.

Republika Slovenija pa ni napisala niti vrstice, ker tudi ni nič delala na tem. Ne morem si misliti, kako je mogoče, da se je neka taka akcija, ki bi lahko imela za nas ugoden razplet, tako ignorirala. Kaj je predsednik izvršnega sveta sploh mislil. In kaj so mislili tisti, ki govore, da je Slovenija najbolj zrela v Jugoslaviji za vstop v Evropo. Štiri leta so imeli na razpolago, da bi z roko v roki vsklajevali predpise in bi prav gotovo naleteli tudi na kakšno ugodnost v zvezi s čistilnimi napravami, mogoče bi jih že imela termoelektrarna Šoštanj. Zapravljen čas, zapravljen in razvrednoten denar v teh štirih letih me sili k vprašanju: Kaj pa delajo sploh naši politiki, saj so vendar dobro plačani? Resnično se bo moralo nekaj izmenjati, da bi lahko vsaj malo zaupanja zraslo v ljudeh. Tako pa sedaj po hitrem postopku sprejemajo ekološki program, ne zato, da bi očuvali nas in gozdove, ampak zato, da bi lahko zlezli v EVROPO 92. Mi smo tem ljudem še vedno postranska stvar. Vprašanje pa je, kako bo ta program izgledal?

MARINKA OBU

Rogaška in Evropa

Zdravilišče Rogaška Slatina je približno sredi 19. stol. dobilo svojo značilno arhitekturno podobo. V 60-tih letih tega stoletja, v valu socrealizma v umetnosti, ki se z najbolj drastičnimi posledicami odraža v arhitekturi, se v Rogaški zgradi nebotičnik, kot znamenje nove epohe visokih idealov. Sredi usklajene klasicistične arhitekture zraste škatlasta, jekleno-steklena konstrukcija. To ni osamljen primer. V Sloveniji jih v tem obdobju zasledimo več, danes pa vsi povzročajo preglavice urbanistom pri nadaljnjem delu. V 70-tih se podre staro sprehajališče, uniči par kipov.

Reakcije v časopisju so burne, vendar se na zadevo hitro pozabi. V 80-tih se postavi sredi parka Kidričev spomenik. Ljudje ga ne sprejmejo, med prste mu nastavljajo cigarete, gostje začudeno opazujejo, saj je kip očitno tujek v ambijentu.

Ker se nebotičnik ne more tako enostavno podreti, še manj pa se lahko nazaj postavi Wandelbahn, predlagam, da se spomenik Borisa Kidriča prenese v njegov spominski park na Knežcu, kjer se bo bolje vkomponiral v okolje. Na njegovo mesto naj se postavi kip Janeza Nepomuka, ki je stal približno na tem mestu že od leta 1732. Kip, ki je sedaj skrit v gozdu za nebotičnikom, je izstopajoče baročno delo, darilo dunajskih lekarnarjev Rogaški.

Takšna simbolična poteza naj pokaže, da Rogaška spoštuje svojo evropsko kulturno-zgodovinsko identiteto in da ni le igrača v rokah dnevne politike.

NATAŠA KORAŽIJA

Celjske zablode

Po odmevnosti sodeč, ste dobili v vaš krog nekaj novih obrazov, predvsem mladih in za delo vnetih ljudi. Predvsem se to odraža na Radiu Celje, ki je z novimi prijemi pri ekonomski propagandi, ubral čisto nova pota in zato postal zelo poslušan. (Za razliko od prej, ko smo radio kar ugasnili ob monotonem in nezainteresiranem pripovedovanju).

Sedaj skorajda ni družine, ki ne bi komaj čakala na vašo oddajo. Moti samo to, da so tista prejšnja poročila ob 12.30 odpadla. Drobne nagrade, pa so vse skupaj še poživila. Takšno spoznavanje novih trgovin in butikov je za nas občane in seveda, potencionalne kupce, zelo zanimivo. Prej nisem vedel za mnogo nanovo odprtih trgovin.

Je pa naša t. i. družbena trgovina pri teh vaših reklamnih potezah zelo malo sodelovala. Škoda, pričakoval sem določene spremembe v načinu obnašanja te trgovine. Časi se spreminjajo, očitno pa v teh družbenih trgovinah tega še niso dojeli. Še vedno si, ko vstopiš v njihovo trgovino, t. i. »nujno zlo« za vse prodajalce. Še vedno je najpogostejši odgovor: nimamo, dobimo, pridite drugič...! Zato sem mnenja, da je privatnih trgovin še vedno premalo, predvsem v središču mesta in to z živili in mesom, ter mesnimi izdelki.

Zelo me moti v večini primerov zunanja neurejenost prodajalcev in prodajalk. Vem, da so vsa trgovska podjetja uvedla nekakšno uniformiranost za svoje prodajno osebje, ti pa to niso vzeli resno. Mnogo je slabo vzdrževanih oblačil in zunanjosti. Recimo v mesnini in delikatesi na Tomšičevem trgu; mlada dekleta in žene dajejo vtis; da so ravnokar vstale iz postelje, in se jim v hitrici ni dalo niti počesati in umiti. Pravim, dajejo tak vtis, pri tem se zavedam, da so ob 9. uri zjutraj že lep čas v službi. Nobena ne nosi pokrivala, vse imajo zelo neurejene frizure in človek nekako nima vtisa čistosti. Če bi jaz imel kaj besede, bi ta dekleta in žene peljal na izlet v sosednjo Avstrijo in jim pokazal en tak podoben lokal, v katerem so v službi tudi starejše žene, ampak urejene in vse se blešči, kot da bi prišel v lekarno.

Razumem, da se ljudje ne morejo spremeniti čez noč, ampak ta naša noč je že nekaj časa za nami in tudi nima nič z osebno urejenostjo.

No, te vaše oddaje na radiu so mi ugajale tudi zaredi fonetike. Očitno ste zaposlili nove novinarke, ki so svoje delo vzele resno in prikupno. Samo ne popustiti. Vročih tem za javno obravnavo je še na kupe, seveda pa niso tako nedolžne, kot je ekonomska propaganda.

To imam v mislih dovoz blaga v trgovine. Naše lepo mesto je pač staro, ulice so tesne in ponekod že en tovornjak zapre ves prehod. To je prava rakova rana. Obstoji občinski odlok, po katerem je dostava blaga v trgovine dovoljena samo do 9. ure dopoldan. Vendar se tega nihče ne drži. Prešernova ulica je vedno zatrpana z enim ali celo več tovornjaki. In nikar ne mislite, da naši trgovci obračajo male denarje in jim pri tem tudi ostanejo veliki zaslužki. Že zdavnaj bi si lahko uredili dovoze do svojih prodajaln od zadnjih, dvoriščnih strani. Sicer pa recimo, kaj ima opraviti Merxovo skladišče na Kocenovi ulici in malo naprej AERO? Ulica pa vseskozi zatrpana. Enako je na trgu V. kongresa poleg Konusa. Sploh pa je tu še Zidanškova ozka ulica, kjer se vseskozi nekaj maši. Pa pridejo smetarji in promet se zagozdi do nemogočih vozlov. Naj opozorim še na tako imenovano »SOCIALISTIČNO PRAVICO«, ko sem že omenil smetarje.

Občinski odlok o odvozu smeti, ki je za vse zavezajoč, je zelo kriviičen. Ta določa, da se tarifa določa na podlagi stanovanjske površine, pri čemer se v to vračunava tudi površina kleti in drugih pomožnih prostorov v m^2. Pomislite, da je eden od zakoncev umrl, ostali pa je sedaj sam žalosten in zagrenjen v večjem stanovanju ali hiši. Pokojnine so male, sploh za starejše upokojence. In tak občan plačuje do trikrat več za odvoz smeti, kot sosed, ki ima po dva ali tri stanovanja v najemu in si služi denar. Če bi ta način bil pravilen, potem bi vodo in elektriko lahko ravno tako pobirali od m^2.

To sem pred leti že pisal našemu županu, ki se mu pa ni zdelo vredno niti odgovoriti.

Vem, da nimam vedno prav, strinjali pa se boste, da ureditev prometa na celjski tržnici ne zaluži niti imena »promet«. Kdo je za to odgovoren, naj se enkrat zamisli in določi krožni enosmerni promet, dovoljen samo za tržničarje in brez izjeme za nobenega drugega! Do določene ure. S prometom pa smo tako ali tako zelo slabo uredili. Človek se pripelje v mesto in nima kam postaviti avtomobila. Vedno je vse zasedeno. Opazoval sem to problematiko in ugotovil, da večino parkirnih mest zasedejo uslužbenci trgovin in bank, za katere bi morala podjetja kjer so ti zaposleni, poskrbeti tudi za parkiranje, kot je to povsod po svetu. In če bi pogledali na dvorišča stavb v središču mesta, bi videli, koliko prostora je še na razpolago, ki ne bi zahteval kakšnih večjih vlaganj. Sicer pa mislim (in do tega menda imam pravico), da je prometna ureditev našega mesta zgrešena že iz osnove. Promet iz vzhoda, bi se moral deliti že na Teharjih v smer zahod in jug. Cesta iz Mariborske na Teharje bi morala potekati preko Bukovžlaka, mimo Bežigrada in se priključiti na Dečkovo, ki bi pa morala iti naravnost vse do Levca. Na Teharjih bi se moral ločiti promet proti Laškemu, ne pa da poteka po Mariborski in jo tudi popolnoma zabaše. Z eno besedo: ali mora res ves promet skozi mesto?

Sicer bi pa veliko teh problemov odpadlo, če bi naš župan enkrat v tednu se malo sprehodil po ulicah in si nekatere stvari tudi zabeležil in nato ukrepal. Sicer pa: ali ste se že kdaj vprašali, zakaj so vsi župani in višji uslužbenci v Celju samo iz dveh, treh družin?

Rekli boste: to je nerganje starega upokojenca, in prav imate, res sem star upokojenec, ki se komajda prebijam od ene do druge penzije, nisem pa slep, čeprav nosim očala. In mnogo stvari mi ni po volji.

Recimo »T« ta popolnoma nespodoben objekt v središču tako lepega mesta, je prava sramota našim projektantom in vsem Celjanom. Ta silos ne spada v to lepo mesto in zato me zanima, kdo je projektant in kdo je to gradnjo sploh dovolil? In naj se arhitekti spravijo nad to stavbo z vso domiselnostjo in naj jo spremenijo tako, da se bo vklapljala v okolje, če se pa ne da, potem naj se grdoba poruši vsem arhitektom in neokusnežem v opomin! In v preurejeni stavbi naj se odpravi skladiščenje v kleti. Saj sedaj popolnoma zapira vzporedno ulico s prihajajočimi in odhajajočimi tovornjaki!

Pa še to me zanima: kdo je inicijator gradnje gorskega centra na Golteh? To bi bilo dobro vedeti, kajti v črni rubriki objavljate tako majhne prekrške, a za to jamo brez dna in perspektive pa se nihče ne zmeni. Izletnik bi na njej kmalu izkrvavel. Tudi Velenjčani tarnajo, da je to vreča brez dna. Pa me res zanima, kako je do te gradnje sploh prišlo? In prosim, naj se objavijo tudi imena.

Sedaj smo pred volitvami. Vem da se tudi vi nekoliko napajate iz občinskega proračuna in že zaradi tega ne boste zainteresirani dotakniti se tudi takšnih vprašanj. Pa vendar bi bilo zanimivo vedeti, zakaj je občinsko vodstvo v lasti dveh, ali treh družin? Mogoče bo potrebno počakati, da bodo volitve mimo. Za izid me ni prav nič strah, pa naj komunisti še tako menjujejo barve in jopiče, kajti star pregovor pravi: VOLK DLAKO MENJA, ČUT NIKOLI. In kdo bi še kaj dal na ljudi, ki nam lažejo že domala pol stoletja? Ljudi, ki so zapravili narodovo bogastvo in ga pripeljali na domala beraško palico!

Še veliko je tega, kar bi želel povedati, a menim, da bo to zadostovalo. In če boste to moje pisanje objavili, ga prosim ne spreminjajte!

F. K.
(naslov v uredništvu)

Stare slike govorijo

»Spomini so se prebudili, stare slike smo prišle na dan; vse drugačni časi so nekoč bili,« reče slika in se zamisli: ja, 130 let sem stara. Tu se vidi ob robu gozda, na pašniku ob desnem bregu Savinje posajen nov kostanjev drevored. Olepševalno društvo Celje – ustanovljeno 1871 – je uredilo na tem prostoru poti, na južnem delu so postavili kamnito mizo, izrezano iz orjaškega rimskega stebra, ki še danes stoji. Na desni strani brvi čez Savinjo so zgradili vrtnarijo in godbeni paviljon.

Novo obdobje za park se je pričelo po prvi svetovni vojni. S 1. marcem pred sedemdesetimi leti so začeli urejevati park in druge nasade v mestu pod vodstvom mestnega vrtnarja Martina Jelovška.

Leta 1924 so podrli vrtnarijo v parku in postavili sodoben cvetličnjak in tople grede na zemljišču za Grofijo. Kot član Mednarodnega društva vrtnarjev je Jelovšek prepotoval mnogo krajev po Evropi, pridobil izkušnje in jih doma dobro izkoristil. Šele leta 1927 so začeli prodajati lončnice in drugo cvetje, ki do tedaj še ni bilo v Celju.

Slika iz leta 1931 nam pove, kako lep je bil mestni park. Poti, posute z belim peskom so vodile od grede do grede – cvetne preproge, ki so bile prva lepša od druge, v pisanih barvah so navduševale; prav tako bazen z zlatimi ribicami, veliki beli lokvanji, a vodomet se je poigraval z večbarvnimi žogicami, ki so ob sončnih žarkih pričarale nepopisno lepoto. Meščani Celja so se navzeli občutka za lepoto cvetja in začeli krasiti svoja okna in vrtove: Celje je postalo mesto cvetja. Med okupacijo je celjski park izgubil svojo podobo. Sekire so pustošile, izsekale vsak grm. Žal, to je bilo v vojnem času. Dne 14. 2. 1945 je bila mestna vrtnarija ob bombnem napadu porušena. Vse, kar je ostalo, so prenesli v vrtnarijo Sernec ob Ljubljanski cesti, a kmalu nato v vrtnarijo v Gaberje. Po letu 1947 je prevzel vodstvo Franc Zupanc. Po njegovi smrti Jože Benčina, ki še danes skrbno čuva vse pridobitve hortikulture 80.

NADA JELOVŠEK
-NADANA

STOPNJA OGROŽENOSTI GOZDOV V CELJSKEM G.G. OBMOČJU

	1	2	3	4	5
LETO	neogroženi	malo ogroženi	ogroženi	zelo ogroženi	v propadanju
1985 %	55.0	20.4	13.6	8.6	5.8
1987 %	51.6	19.0	13.6	8.6	7.2

Umiranje gozdov v šmarski občini

V letu 1987 je Inštitut za gozdno in lesno gospodarstvo iz Ljubljane v sodelovanju s terenskimi gozdnogospodarskimi organizacijami opravil drugi popis poškodovanosti slovenskih gozdov zaradi onesnaženega ozračja. Popisna metodologija je bila nekoliko dopolnjena in prirejena tako, da so podatki primerljivi med evropskimi državami. V mesecu novembru so bili računalniško ovrednoteni podatki predstavljeni javnosti v posebni izdaji »Črna knjiga o propadanju gozdov v Sloveniji«.

Z metodo vizualnega zaznavanja so bile popisane vse poškodbe gozdnega drevja na istih ploskvah kot pred dvema letoma. Ploskve v obliki mreže prekrivajo vso Slovenijo in so medsebojno oddaljene po 16 km. Splošna ocena poškodovanosti kaže, da se stanje gozdov ni bistveno spremenilo. Inženir Marjan Šolar je umiranje naših gozdov označil takole:

– optimistično je dobra polovica slovenskih gozdov zdrava,

– pesimistično je skoraj polovica dreves bolnih,

– dejansko stanje je pereče in skrajno resno!

Območje gozdnega gospodarstva Celje, ki obsega večino gozdov v šmarski občini, se uvršča v skupino z zelo visoko stopnjo poškodovanosti. Po vsebnosti žvepla so naši gozdovi nekoliko manj obremenjeni od območnega povprečja, kar potrjujejo tudi analize lišajev na gozdnem drevju. Od tega povprečja pa izrazito odstopa bioindikacijska točka na Boču, kjer so v iglicah smreke našli tako veliko žvepla, kot v najbolj ogroženih industrijskih središčih. Akutno propadanje jelke na Boču je namreč posledica posebnega grebenskega učinka, kjer se odlagajo povečane količine strupenih snovi.

Citogenetske analize kromosomskih sprememb so ponovno izpostavile veliko poškodovanost dedne snovi na koreninah smreke. Pri tem ni mogoče prezreti dejstva, da so podobne poškodbe ugotovljene tudi v okolici nuklearne elektrarne Krško, kar vzbuja še posebno zaskrbljenost.

Umiranje gozdov napreduje pri nas podobno kot v ostalih slovenskih predelih. Čeprav nimamo večjih onesnaževalcev zraka, se ne moremo prepustiti utvari, da živimo v zdravem okolju. V naših gozdovih je vedno večje število divjih odlagališč najrazličnejših odpadkov. Uničevanje gozdnih ekosistemov ni samo mednarodni oziroma planetarni problem, temveč je predvsem odnos med posamezniki in okoljem. K izboljšanju zraka ne moremo veliko prispevati, veliko pa lahko naredimo za okolje in naravo z razumnejšim ravnanjem z odpadki.

MITJA CIMPERŠEK

Sto kmečkih žensk (»prvič«) na morje

Najprej vas lepo pozdravljam in že kar v začetku moram zapisati, da se ne strinjam s pisemcem s Planine pri Sevnici, v katerem piše, da je časopis Novi tednik slab, in da ima Radio Celje slab program. Moram vas pohvaliti, da je časopis dober, iz leta v leto boljši, kar dokazuje, da je v našem kraju vedno več naročnikov Novega tednika.

Pišem vam zaradi izleta, kajti izbor sto kmečkih žensk (»prvič«) na morje se mi do zdaj ni zdel pravilno izpeljan, kajti na izlet so hodile ne-kmečke ženske, celo takšne, ki so imele »grunt v teglcu« – ali še celo tega ne. Zdi se mi, da bi morala vsaka izžrebana kmetica prinesti potrdilo kombinata oziroma kmetijske zadruge, da je kmetica in da se ukvarja s kmetovanjem kot edinim poklicem. Vse tiste izžrebane, ki pa teh pogojev ne bi izpolnjevale, bi izločili in namesto njih izžrebali druge. Le tako bi dosegli da bi bil to izlet res pravih kmečkih žensk, ki si ob tako napornem in zapostavljenem poklicu zaslužijo kanček pozornosti v naši družbi, ki že od nekdaj zapostavlja kmečko žensko.

Na ta način pa bi se tudi jaz in meni podobne, ki že deseto leto pošiljamo kupone, lahko kdaj udeležile izleta in bi se nam bila uresničila velika želja.

M. Š.

Ane pante v Železni Kapli

V Železni Kapli vsak, od šolskih otrok do sivega starčka, pozna izrek:

»Ante pante populore,
Koclja vrate cvilelore!«

Bralce Novega tednika bi rada seznanila z lepim običajem »Ante pante.« Vsako leto se na predvečer Svečnice, ki je 2. februarja, zberejo ljudje v Železni Kapli in pridejo tja tudi iz drugih koroških krajev. Predvsem mladi imajo tu glavno vlogo in besedo. Že dneve pred tem delajo in rezljajo iz papirja majhne cerkvice vseh oblik. V izrezano okno znotraj nalepijo barvasti prozorni papir. Svečka, ki jo potem dajo v cerkvico, to lepo razsvetli. Navadno se zberejo ob 6-tih zvečer vsi v cerkvi na hribčku, ki se imenuje »Marija v trnju«. Po kratkem obredu v cerkvi gredo v sprevodu proti mostu na rečici Beli, ki teče skozi Železno Kaplo. Na ves glas izgovarjajo na ta večer najbolj pomembne besede tega kraja: »Ante pante populore, Koclja vrata cvilelore«. Tu se mešajo razni glasovi slovensko in nemško govorečih, z gladkim in malo bolj postrganim »r«. Vsem je zelo pri srcu njihov skupni običaj. Ko pridejo do rečice Bele, previdno spustijo svoje papirnate cerkvice, razsvetljene s svečkami, v mrzle valove. Cerkvice nato kot migetajoče lučke odplavajo po rečici navzdol in mnogotere oči jih prijazno spremljajo, dokler ne potonejo v vodi ali pa dokler se ne izgube v daljavi.

Lep je ta večerni običaj v Železni Kapli in naj vam še na kratko povem, kako je nastal. Kapla leži v ozki dolini Bele vsa obdana z visokimi hribi. Tako pač, kakor pravi pesem, ki jo tako lepo zapojo Smrtnikovi fantje z Obirskega:

»Visoke gore naokrog stoje,
potoki v Belo pohite...
...na sredi Kapla kot srce
s sosedi rada druži se.«

Gore pa niso vedno prijazne in tudi vode potokov, ki se stekajo v Belo, ne žuborijo vedno romantično. Ob hudi uri se s hribov valè grozeče vode in Bela se spremeni v kalno reko deročih valov, ki odnašajo vse, kar jim je napoti. Nekoč, pred davnimi časi, je bila prav na predvečer Svečnice táka huda ura in Bela je narasla ter pustošila po ozki dolini. Ljudje so utrpeli veliko škodo in prestali mnogo strahu. Molili so in sklenili, da se bodo skušali zlim silam prikupiti tako, da bodo spuščali po reki Beli lične razsvetljene cerkvice. Iz latinščine so si vzeli seveda popačene besede »Ante pante populore...« in, ker so nekoč ob spuščanju cerkvic v Belo močno zacvilila vrata Kocljeve hiše, so potem še to dejstvo vpletli v svoj običaj. Od takrat dalje izgovarjajo te najbolj znane kapelške besede na ves glas in z velikim veseljem vsako leto na večer pred Svečnico. Od tistihmal pa je rečica Bela tudi bolj umirjena, odkar pa je prenehalo delo v tovarni Obir, je verjetno tudi bolj čista.

Naj vam pa še izdam, zakaj sem opisala ta lepi kapelški običaj. Ko bo odprt mejni prehod Pavličevo sedlo, bodo prišli občudovat Kapelčane na večer pred Svečnico gotovo tudi Savinjčani in zdelo se jim bo zelo lepo.

VERA AMENITSCH,
Celovec

PRITOŽNA KNJIGA

Bomo v Laškem čakali na smrt?

Dogodek oziroma nesreča, ki se je zgodila v Laškem, v neposredni bližini zdravilišča, me je vzpodbodla, da napišem nekaj vrstic.

Prebivalci Laškega in vsi, ki so se že kdaj peljali iz smeri Celje v Laško, so verjetno opazili, da je pri zdravilišču tudi prehod za pešce, ki je najbolj poln takrat, ko gredo otroci v šolo ali iz šole domov. Prehod pa je namenjen tudi gostom zdravilišča, ki gredo na sprehod na drugo stran ceste. Toda včasih se ti pacienti s čakanjem pred prehodom bolj utrdijo, kot pa s samim sprehodom. Večkrat sem ob drugi uri popoldne, ko se vračam iz službe, opazoval ta prehod in, verjemite mi, za marsikaterega voznika sploh ne obstaja.

Otroci niso kakšni prometni strokovnjaki, da bi ocenjevali, kdaj je avto dovolj daleč od prehoda in vozi dovolj počasi, da lahko varno prečkajo cesto. Vozniki pa tudi ne zmanjšajo hitrosti, čeprav bi jo morali. Seveda so v takem primeru vozniki krivi za nesrečo, a kaj to pomaga, če omahne mlado življenje.

In kakor stojijo stvari v Laškem, mislilm, da bo še dolgo tako. Tistim, ki so zadolženi za promet, je za prometno varnost toliko kot za lanski sneg. Dokaz zato je tudi zlomljena luč in prometni znak nad prehodom, ki ga je konec novembra lani podrl veter, a ga še do sredine januarja niso uspeli postaviti.

Najmanj dvesto otrok, uporabnikov tega prehoda, zasluži varen prehod preko precej prometne ceste, pa tudi gostje zdravilišča ne marajo tekati čez cesto. Rešitve obstajajo in nikakršen izgovor, da ni denarja, ne pride v poštev. Mislim, da postavitev samoforja, ki se vključi s pritiskom na gumb, ali nadhoda za pešce odtehta že eno žrtev nesreče, ki se lahko zgodi.

Prepričan sem, da so mojih misli, tudi vsi starši, ki v strahu za življenje svojih nadebudnežev vsak dan razmišljajo, ali bo vse v redu na poti v šolo in nazaj.

MIRKO GOLOB
Laško

Deževnik v solati

Ko hodiš po opravkih v Celju, se ti prileže tudi kakšna topla malica. Tako je bilo tudi 6. februarja dopoldne, ko sem v restavraciji NA-NA naročila malico, zraven pa želela še mešano solato. Ko pa sem zlačela jesti, se je naenkrat na vilicah pojavil kot špaget dolg (5 do 6 centimetrov) deževnik. Obupno in gnusno. Vstala sem in pokazala blagajničarki, pa je rekla, da se lahko to vsakomur zgodi, tudi doma. Ni pa rekla, da bi si lahko vzela drugo solato, pač pa, da bi si pač vzela solato iz rdeče pese, kjer ni črvov.

Sprašujem se, kako je opravljala delo tovarišica, ki je bila v kuhinji zadolžena za čiščenje solate.

Ko sem odhajala, sem zahtevala, da mi spravijo solato v vrečko, da jo bom lahko nesla na inšpekcijo. Šefica ni o tem hotela niti slišati.

Vsem uslužbencem in drugim želim še naprej dober tek v restavraciji NA-NA.

Naslov v uredništvu

Poškodovani avtobusni postajališči

Pred približno tremi leti sta bili v Šentjurju ob cesti Miloša Zidanška postavljeni navadni avtobusni postajališči – utice, ki so zgrajene iz pločevine. Šolarji (fantje), ki tu čakajo na avtobus, so jih že krepko načeli. Vanje mečejo debelo kamenje. Še posebej je poškodovana utica nasproti bazena, ki je že na več mestih preluknjana. Ti fantje si zaslužijo pošteno kazen. Takšne otroke naj starši podučijo, kaj lahko delajo in česa ne, da ne bodo delali škode na družbeni lastnini. Tudi v šoli naj jim učitelji to povedo.

Pa še tole. Ob dolgem sušnem obdobju, ko marsikje ljudje nimajo vode in morajo gasilcem plačevati, da jim jo dovažajo, si nekateri občani v središču Šentjurja perejo avtomobile. V neposredni bližini pa teče potok Pešnica. Varčujmo s pitno vodo, saj brez nje ni življenja.

HILDA LOKOVŠEK
Šentjur

ZAHVALE – – POHVALE

Novi tednik in Radio Celje (2)

Veliko nadaljnjih uspehov v novem mavričnem opoldnevu želim vsem v uredništvu Radia Celje in Novega tednika. Res so postale vaše oddaje zelo zanimive; vsak dan najdete kakšno novo zanimivo področje – od psihologije do drugih različnih dejavnosti, do obiskov gostišč z nagradami, da se človeku kar sline cedijo ob poslušanju radia. Le nekateri nagrajenci so se prevečkrat pojavljali kot na primer Franci I., Darinka B. (tudi že dvakrat nagrajena za avtobus dobre volje). Saj nisem zavistna, čeprav je po telefonu tudi že prišla pripomba, da so nagrajenci večinoma Celjani.

Tudi daleč naokrog smo poslušalci, ki nam je Radio Celje prvi in edini vir novic iz domačega kraja, pa čeprav so včasih tudi tragične. Marsikdaj sem tudi našla kakšen izgovor, da sem lahko poslušala petkov mozaik. Odlična oddaja.

Poleti je drugače; takrat ostanejo samo jutranja poročila, potem pa ta hribovita zemlja zahteva celega človeka. Zato pa nam ostane celjski (še vedno mu tako rečem) Novi tednik. In včasih me po trdem delu pritegne dolgo v noč.

Kar se tiče nagradnih iger; marsikdaj bi lahko v oddajah takoj odgovorila na vprašanje, saj ste, na primer v novoletnih oddajah, prej vse povedali poslušalcem in so odgovori prihajali iz prejšnjih razgovorov. Ker nimam telefona, sem mnogo poskušala s kuponi Novega tednika, toda v življenju nisem imela sreče in me tudi pri vas ne poišče.

Res se trudite in vedno najdete kaj novega, pa se potrudite in najdite kaj novega za nas, oddaljene poslušalce in bralce, ki nam telefon ne bo nikdar zazvonil v teh hribovitih krajih, ki jih še vedno obdelujemo z motiko in grabljami, kar sodi že v stare ljudske običaje.

IVANA SEVŠEK
Sp. Rečica, Laško

NT&RC

Ko najmanjše stvari pomenijo veliko

PRODAJALNA
KOS
ZORKA KOS
SOSESKA 5
ŽALEC
TEL. 063 711 350

Nagrajuje

Bralce NT in poslušalce RC

6 nagrad po 500 dinarjev
super nagrada za 2000 dinarjev

Izpolnite kupon, ki prinaša srečo.

Pošljite ga na uredništvo NT & RC do 7. 3. 1990.
Žrebanje bo 8. 3. v opoldanski mavrici.

IME
IN PRIIMEK: _____

ULICA: _____

KRAJ: _____

TEL. DOMA _____ V SLUŽBI: _____

BRIVSKO FRIZERSKI SALON SLOVENSKE KONJICE

RAZPIS
Razpisna komisija delovne organizacije Brivsko frizerski salon Slov. Konjice razpisuje dela oziroma naloge

direktorja

za mandatno dobo štiri leta.

Pogoji: – VK delavec brivsko frizerske stroke ali
– kvalificirani delavec s 15-letnimi izkušnjami
– da ima sposobnost vodenja, organiziranja in komuniciranja

Vloge z dokazili sprejema komisija 8 dni od dneva objave na naslov:
BRIVSKO FRIZERSKI SALON
SLOVENSKE KONJICE
– za razpis
63210 Slov. Konjice
Mariborska 1

»Svet in planine naj bodo od tistega, ki tam prebiva« -
dr. Johannes Frischauf

Pomagamo planincem obnavljati dom na Okrešlju

V akciji so sodelovali:

Hmezad EXPORT-IMPORT
Elkroj
Gostišče Štorman
Marija Fajgel
Nada Božič
Vera Amenitsch
Miro Podjed
Rudi Burina
Fanči Grobelnik
Božo in Blaž Razlag
Katja Herič
Zdenka Privšek
Marica Vrečer
Podmiljšak
Auto plus
Gorenje Mali gospodinjski aparati Nazarje
Kolektiv OŠ Petrovče
Družina Stepišnik
Planinska zveza Slovenije
Aleksander Zupanc

Adi Vrečer, predsednik celjskega planinskega društva:

Akcija za pomoč pri obnovi Frischaufovega planinskega doma na Okrešlju je imela res pozitiven odziv. Vsem darovalcem izrekamo iskreno zahvalo v imenu planincev, posebej nas iz Planinskega društva Celje, ki skrbimo za to postojanko že 82 let. Zagotavljamo, da vaš prispevek k obnovi doma ne bo pozabljen. Z obnovo doma ne bo ustreženo le potrebam sodobnega planinca, temveč bomo prispevali tudi k ohranitvi kulturnozgodovinske dediščine naših narodno zavednih prednikov.

Hvala vam in nasvidenje v gorah, ne nazadnje na Okrešlju v Frischaufovem domu.

Vsi skupaj smo v akciji zbrali 31.280 dinarjev.

(V ta znesek ni vračunana vrednost del nekaterih obrtnikov, ki so se vključili v akcijo, svoj delež (v delu) pa bodo prispevali takoj, ko bodo spomladi stekla obnovitvena dela na Okrešlju)

V Novem tedniku s tem zaključujemo akcijo, s katero smo pomagali celjskim planincem zbrati del potrebnih sredstev za obnovo planinske koče na Okrešlju. Odziv bralcev in delovnih organizacij s Celjskega je bil večji, kot smo sprva pričakovali, vse to pa potrjuje pravilnost naše odločitve, da pomagamo planincem obnavljati kočo, ki ima tako bogato tradicijo in ki je tako tesno povezana z narodnostnim bojem Slovencev. Vsem, ki so pomagali, da bo planinski dom na Okrešlju spet v ponos, ne le planincem, ampak vsem Slovencem, se tudi v našem imenu zahvaljujemo.

Prvi plesni koraki

Na našo šolo smo na kulturni dan povabili plesalce iz Titovega Velenja. Njihovi plesi so nam bili všeč, prevzele so nas lepe obleke, ubranost njihovih plesnih korakov, zato smo izrazili željo, da bi na naši šoli organizirali plesni krožek. Razdelili so nam liste in večinoma se nas je prijavilo za ta krožek.

Prvič, ko smo prišli, smo se pogovorili s tovarišem o vseh plesih. Potem smo se začeli učiti osnovne korake Angleškega valčka.

Najprej nam je pokazal plesne korake sam, potem pa smo ponavljali za njim. Vsi smo občudovali njegovo gibčnost. Ko smo znali te osnovne korake, je vključil glasbo in mi smo plesali v parih.

Sedaj se pridno učimo in se pripravljamo na plesni venček, kjer se bomo predstavili staršem, osmi in sedmi razred pa bo tudi tekmoval.

Zelo sem vesela, da sem se prijavila k tem plesnim vajam, saj vem, da mi bo to znanje koristilo.

JASMINA OREŠNIK, 6.a
OŠ Vlado Bagat
BRASLOVČE

Muci

Doma imamo dve muci. Ena je črna in ji je ime Miki. Drugi je ime Tošika in je bela, siva, rjava. Tošika kar naprej teka za Mikijem, ko se Miki Razjezi, se začneta pretepati. Tošika nama s sestro vedno prevrne koš za smeti in raznosi papirčke po celi sobi. Včasih pride spat k meni v posteljo. Najraje pije mleko in je meso. Rada se igra z menoj. Ko ji je vsega dovolj, mi zasadi kremplje v roke.

VALERIJA BRGLEZ, 2. c.
OŠ Dušana Jereba
SLOVENSKE KONJICE

Ali vedo, da je pust?

Ne le daleč od pustnih norčij, tudi daleč od miru in brezskrbnosti je nastala tale fotografija. Otroštvo Kosovskih vrstnikov je zaznamovano z nasiljem, nerazumljivim sovraštvom, negotovo prihodnostjo. Ali tile fantiči sploh vedo, da na drugem koncu dežele v teh dneh prešerno rajajo vesele maškare? Bodo odrasli kdaj razumeli, da bi radi rajali tudi oni?

Foto: E. Einspieler

AERO NAGRAJUJE ATKINE IZŽREBANCE

Atkina zanka

Svetloba vedno pada naravnost, zato za vsako stvarjo, ki svetlobi zastavi pot, nastane senca. Zaradi vrtenja zemlje padajo sončni žarki nanjo pod različnim kotom, zato nastajajo za predmeti različne sence. Kdaj je senca za predmeti najkrajša: zjutraj, opoldne ali zvečer?

Odgovor pošlji na dopisnici na NOVI TEDNIK, Trg V. kongresa 3a, 63000 CELJE do torka, 6. marca 1990. Enega med reševalci bo nagradila tovarna AERO.

Pa še rešitev Atkine zanke iz prejšnje številke: Mesec kroži približno 4 tedne (27,3 dneva). Nagrado dobi: Sandra Kamenik, Ljubljanska c. 33, Celje.

Šola za življenje

Živeti v sedanjih časih je res prava umetnost. To velja zlasti za nas mlade. Velikokrat imam občutek, da je to življenje, ki ga živim, le boj za ocene, uspehe. Vsak gleda le na svoje koristi in dobičke. Ne zanimajo jih drugi, njihovo življenje in usoda. Le sebe vidijo in zaradi tega pride tudi do sovraštva medsebojnega tekmovanja, ki nikoli ne mine.

Toda vedno ni tako. So še ljudje, ki radi priskočijo na pomoč, če si v stiski. Prav tako tudi narava še ni popolnoma uničena, tako se lahko zatekamo vanjo. V naravi se sprostiš, življenje se ti zdi lažje in mnogo lepše. Spoznaš in vidiš stvari, ki jih prej še opazil nisi, ker so te preveč obkrožale težave. Velikokrat moraš zaupati vase, kajti brez samozavesti težko rešuješ probleme. In če ti uspe, dobiš tudi moč, da lahko greš naprej in se spopadaš z novimi težavami. Mislim, da bi morala biti osnovna misel, ko stopaš v življenje vztrajati pri svojih ciljih, če ti pa ne uspejo, ne popustiti in misliti, da se ne splača živeti, ampak se zavedati, da je tudi mnogo lepega v tem življenju. Saj nihče nima življenja gladkega kot steklo. Z reševanjem problemov se učiš živeti. Vsega tega pa se je treba naučiti, zato življenje res ni lahko.

LEA STUPAR, 8.r
OŠ Bratov Letonje
ŠMARTNO OB PAKI

Hmezad

HMEZAD TAJFUN
PLANINA PRI SEVNICI

Delavski svet
razpisuje
dela in naloge

DIREKTORJA

Poleg splošnih, z zakonom določenih pogojev, mora kandidat izpolnjevati še naslednje:
– VI. ali VII. stopnja strokovne izobrazbe, ekonomske, strojne ali pravne smeri;
– 5 let delovnih izkušenj na vodilnih ali vodstvenih delih;
– sposobnost vodenja, organiziranja in dela z ljudmi;
– da predloži program dela in razvoja podjetja.

Kandidat bo imenovan za 4 leta.

Prijave kandidatov z dokazili o izpolnjevanju pogojev sprejema kadrovska služba Hmezad TAJFUN Planina pri Sevnici v 20 dneh po objavi razpisa z oznako na zaprti ovojnici »za razpisno komisijo«.

Kandidate bomo pisno obvestili v 8 dneh po sprejemu sklepa o imenovanju.

POSLOVNA SKUPNOST ZA VINOGRADNIŠTVO IN VINARSTVO SLOVENIJE
DELOVNA SKUPNOST SKUPNIH SLUŽB, Celje, Cankarjeva 1

objavlja
na osnovi sklepa 72. seje zbora delavcev dela in naloge

tajnice – blagajničarke

na sedežu skupnih služb v Celju.

Poleg splošnih pogojev, določenih z zakonom mora kandidat izpolnjevati še naslednje pogoje:
– srednja ekonomska šola
– znanje strojepisja in administracije ter blagajniškega poslovanja
– 3 leta delovnih izkušenj
– 3-mesečno poskusno delo.

Delavca bomo zaposlili za nedoločen čas s polnim delovnim časom.

Kandidati naj pisne prijave z dokazili o izpolnjevanju pogojev pošljejo na gornji naslov v 8 dneh po objavi.

O izbiri bomo kandidate obvestili v 15 dneh po sklepu komisije za delovna razmerja.

Hmezad

Hmezad Agrina p.o. Žalec

Komisija za delovna razmerja Hmezad Agrina p.o. Žalec objavlja prosta dela in naloge v sektorju trženje in razvoj

1. Korespondent v zunanji trgovini
2. Dokumentarist v zunanji trgovini
3. Tajnica v sektorju trženja

Pogoji:
Pod 1.:
– VII. ali VI. stopnja strokovne izobrazbe – smer izobraževanja: profesor oz. učitelj italijanskega in nemškega jezika oz. diplomirani ekonomist ali ekonomist z aktivnim znanjem italijanskega oz. pasivnim znanjem nemškega jezika
– 2 leti delovnih izkušenj
– poskusno delo 6 mesecev

Pod 2.:
– V. stopnja strokovne izobrazbe – smer izobraževanja: ekonomski, komercialni, upravni tehnik, gimnazijski maturant
– 2 leti delovnih izkušenj
– poskusno delo 3 mesece

Pod 3.:
– V. stopnja strokovne izobrazbe – smer izobraževanja: ekonomski, komercialni ali upravni tehnik
– pasivno znanje italijanskega, nemškega jezika ali angleškega jezika
– 2 leti delovnih izkušenj
– poskusno delo 3 mesece.

Kandidati naj vloge z dokazili o izpolnjevanju pogojev pošljejo v roku 15 dni na naslov:

Hmezad Agrina p.o. Žalec
Novo Celje 4, 63310 Žalec

NOVI TEDNIK
Stopnice do resnice

NA IZLET
z Novim tednikom

Kaj nudi Novi tednik?
Za vsakega novega naročnika po **30 dinarjev provizije.**

Nagrade

Lestvico najuspešnejših razredov bomo objavljali vsak teden, vsakih štirinajst dni pa bomo naredili nekakšen obračun in najbolj uspešnemu razredu podarili **videorecorder**. Vsega skupaj imamo pripravljenih šest videorecorderejv.
Glavna nagrada: **Izlet** v vrednosti najmanj 30.000 dinarjev. Kdaj, kam in kako se bomo odločili skupaj z nagrajenci, na Novem tedniku pa obljubljamo, da bo izlet res atraktiven.

1990
V ZNAMENJU

NT&RC

Vse je torej odvisno od vas, od vaše prizadevnosti in iznajdljivosti.
Ne glede na uspeh pa bomo nagradili vse, ki bodo sodelovali v akciji – vsak učenec bo dobil velik poster Novega tednika

Doslej se je prijavilo že deset razredov (do prejšnjega petka), za druge pa velja:

še je čas, da se prijavite za sodelovanje v naši akciji »Naročniki«.

Novi tednik vabi vse osnovnošolske razrede, da pomagajo širiti veliko družino bralcev Novega tednika.

Akcija traja od 1. 3. 1990 (to je danes) do 31. 5. 1990. Vsak razred, ki se bo odločil za sodelovanje, bo dobival med akcijo vsak teden 10 številk Novega tednika zastonj, poleg tega pa še ustrezen propagandni material.

PRAVNA POSVETOVALNICA

Vprašanje

Ob smrti očeta smo živeli doma še trije otroci, dva pa sta živela drugje. Ali imamo mi, ki smo živeli skupaj z očetom, pri dedovanju večje pravice od drugih?

Vprašanje I. K. iz Celja.

Odgovor

Ne, v kolikor niste prispevali k povečanju premoženja pokojnega očeta.

Bralce vabimo, da pošljejo vprašanja za pravno posvetovalnico na naslov: Novi tednik, Trg V. kongresa 3 a, Celje in vprašanju priložijo kupon za posvetovalnico.

PRAVNA POSVETOVALNICA NT&RC

MODNI KOTIČEK

pripravlja VLASTA ARČAN-CAH

Nekateri so za rdeče!

Brez dvoma bo letošnji pomladni veter prinesel na naše ulice nekaj več veselja in živahnosti, če drugače ne, zaradi agresivne, pa tudi rafinirane rdeče barve, ki je absolutna zmagovalka v letošnji modni paleti barv.

Čeprav je lahko rdeča odlična varovalna barva za tiste, ki slabo obvladajo nenadno zadrego, pa ni potrebno pretiravati in »pordeti« od glave do čevljev. Tako vsaj pravijo modni stilisti, ki so z rdečo napolnili modne steze in strani modnih časopisov. Katero od vaših oblačil bo torej rdeče, je odvisno od vašega okusa, načina oblačenja in stila. Pomembno je samo, da bo v skladu z ostalo garderobo, tudi če je to le droben detalj. Dovolj bo morda že kratek suknjič z letos nadvse modnim ovalnim robom in velikim ovratnikom, ali pa krilo, ki je lahko dolgo, krajše ali pa najkrajše, v stilu vročih plesalk Lambade.

Če vam ostane košček blaga, lahko takšno krilce sešijete tudi hčerkici.

RECEPT TEDNA

Majoneza

Potrebujemo: 3 rumenjake, približno pol litra rastlinskega olja, za noževo konico belega popra, 2 žlički limoninega soka in ščepec naribanega muškatnega oreščka.

Z električnim mešalcem mešamo rumenjake v skledi tako dolgo, da postanejo svetli in kremasti. Nato med nenehnim mešanjem najprej po kapljicah in nato v tankem curku prilivamo olje. Mešamo ves čas, da se majoneza lepo zgosti. Ko je trdna in kremasta, jo začinimo s soljo, poprom, limoninim sokom in muškatnim oreščkom. Dobro pokrita se nekaj dni obdrži v hladilniku.

NASVETI ZA DOM

Klop, ki se zažre živali ali človeku v kožo, popusti, če kanemo nanj olje, ali držimo na njim gorečo cigareto.

Proti komarjem se namažemo z limono ali janževim oljem. Pred komarji v spalnici pa se obvarujemo, če namažemo robove svetilk z medom.

Zoper kukca pohištvo nekolikokrat namažemo s petrolejem. V enem tednu bo čisto.

Volnenih puloverjev in jopic po pranju ne smemo obešati na vrv, ampak jih moramo razprostreti po brisači na mizo in pustiti, da se tako posušijo, sicer bi se raztegnili. Tudi v omaro jih ne obešamo, temveč naj zloženi ležijo v predalu.

Miši poginejo, če grenke mandlje nadrobno stolčemo in jih pomešamo s sladkorjem. V luknje natlačimo kamilice ali klorovo apno in jih zamašimo s cementom.

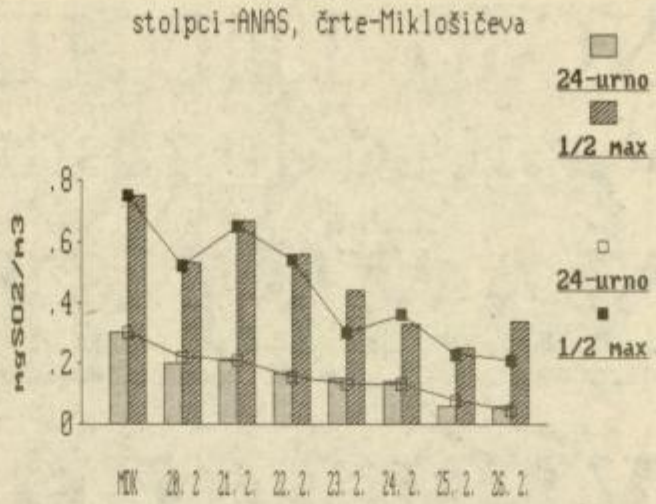

Zrak v Celju

Na merilnem mestu ANAS smo pretekli teden izmerili najvišjo 24-urno povprečno koncentracijo SO_2 v zraku 21. februarja in sicer 0.21 mgSO_2/m³ zraka. Najvišje 1/2-urno povprečje smo prav tako izmerili 21. 2. in je ob 12.30 znašalo 0.67 mgSO_2/m³ zraka.

Na postaji v Miklošičevi smo najvišo 24-urno povprečno koncentracijo SO_2 v zraku izmerili 20. februarja in sicer 0.22 mgSO_2/m³ zraka. Najvišje 1/2-urno povprečje smo na tej postaji izmerili 21. 2. in je ob 9.30 uri znašalo 0.65 mgSO_2/m³ zraka.

Glede na normative, ki jih predpisuje Savetovna zdravstvena organizacija (0.125 mgSO_2/m³ zraka kot najvišje dovoljeno 24-urno povprečje in 0.350 mgSO_2/m³ zraka kot najvišje dovoljeno enourno povprečje), je bil zrak v Celju zaradi previsokih 24-urnih povprečnih koncentracij SO_2 v zraku pretekli teden preveč onesnažen 20., 21., 22., 23. in 24. februarja. Z ozirom na isti normativ smo v preteklem tednu izmerili previsoke enourne povprečne koncentracije SO_2 v zraku 20., 21. in 22. februarja. Ocena velja za meritve na postaji v Miklošičevi. Za tovrstno oceno meritev na postaji ANAS nimamo vseh potrebnih podatkov.

Z ozirom na normative, ki jih določa zakonodaja SR Slovenije (0.30 mgSO_2/m³ zraka kot najvišje dovoljeno 24-urno povprečje in 0.75 mgSO_2/m³ zraka kot najvišje dovoljeno 1/2-urno povprečje), zrak v Celju pretekli teden ni bil preveč onesnažen.

Onesnaženost zraka z NO in NO_2 v preteklem tednu v Celju ni presegla najvišjih dovoljenih mej.

Po obstoječi republiški zakonodaji je najvišje dovoljeno 24-urno povprečje 0.10 mgNO_2/m³ zraka, isto vrednost pa navajajo tudi normativi Svetovne zdravstvene organizacije. V Celju smo pretekli teden najvišje 24-urno povprečje izmerili 20. in 21. februarja in je znašalo 0.04 mg NO_2/m³ zraka.

Najvišjo 24 urno povprečno koncentracijo NO v zraku (normativ SR Slovenije je 0.10 mgNO/m³ zraka) smo pretekli teden izmerili 21. 2. in je znašala 0.17 mgNO/m³ zraka. Najvišje 1/2-urno povprečje NO v zraku smo izmerili 20. 2. ob 19.30 in je znašalo 0.46 mgNO/m³ zraka (normativ SR Slovenije za 1/2-urno povprečje 0.60 mgNO/m³ zraka). Svetovna zdravstvena organizacija normativov za NO ne navaja.

Za koncentracije NOx v slovenski zakonodaji, v priporočilih svetovne zdravstvene organizacije in v smernicah Zveze društev za varstvo zraka SFRJ normativov ni. Isto velja za tovrstne predpise v ZRN in Švici.

Odlok o varstvu zraka občine Celje je zastarel in ni vsklajen z novimi spoznanji na tem področju. Tako v svojih določilih predpisuje uvedbo alrma zaradi previsokih koncentracij NOx, ki nikjer v svetu niso več merilo za ugotavljanje onesnaženosti zraka z dušikovimi oksidi. V ta namen v svetu uporabljajo imisijske koncentracije NO_2, ker NO zelo hitro po nastanku reagira s kisikom in nastane NO_2. Količina NO_2 v zraku pa neposredno vpliva tudi na tvorbo fotokemičnega smoga. Z NOx pri spremljanju onesnaženosti zraka označujemo plinsko zmes različnih spojin dušika in kisika.

Nevsklajenost odloka s svetovno priznanimi metodami za mertive in ocenjevanje onesnaženosti zraka z dušikovimi oksidi je dne 22. 2. privedla do absurdne situacije, da so bili v Celju izpolnjeni pogoji za uvedbo alarma prve stopnje in za kratek čas celo pogoji za uvedbo alrma druge stopnje. Če za ta dan za ocenjevanje stopnje onesnaženosati zraka upoštevamo svetovno priznane kriterije in Odlok o normativih za skupno dovoljeno in za kritično koncentracijo škodljivih primesi v zraku (Ur. list SRS št. 12/76) moramo ugotoviti, da je bil zrak v Celju dne 22. 2. z dušikovimi oksidi onesnažen znatno pod najvišjo dopustno mejo.

Da se takšne nesmiselne situacije ne bi več ponavljale, smo predlagali IS SO Celje takojšnjo uskladitev odloka z svetovno priznanimi kriteriji za ocenjevanje onesnaženosti zraka z dušikovimi oksidi.

KMETIJSKI NASVETI

Z dobrim semenom koruze do višjih pridelkov

Bliža se čas setve koruze, pravočasna oskrba s kvalitetnim semenom in primerno sorto je zato bistvenega pomena. Na osnovi pregledov, posvetovanj in demonstracijskih poskusov priporočamo naslednje:

Znano je, da je koruza ljubiteljica toplote, prav zaradi tega jo po mednarodni klasifikaciji razveščamo v FAO razrede od 100 do 700 in še dlje. Razred 100 predstavlja najnezahtevnejšo koruzo glede toplote oziroma predstavlja koruzo, ki v kratkem času doseže tehnološko zrelost. Vsi ostali razredi pa zahtevajo več toplote in dozorijo kasneje. Treba je vedeti, da je koruza z nižjim razredom praviloma manj rodovitna. Glede na toploto oziroma temperature v času od maja do septembra pa obstojajo predvsem za višje razrede določene omejitve.

Za pridelovanje na območju, ki ga pokriva Zavod za živinorejo in veterinarstvo Celje, izbiramo koruzo iz razredov 100 do 400. Za razred 100 se odločimo le v primerih, ko imamo na voljo manjše njivske površine in še te v višjih predelih, koruza pa je namenjena v glavnem proizvodnja zrnja (za krmo kokoši). Ker je naše področje izrazito živinorejsko usmerjeno, pridelujemo energetsko bogato koruzno silažo. Veliko energije v koruzni silaži je le v primeru krepke voščene zrelosti, to pa je glede na bolj ali manj ugodna področja možno le v razredih 200 do 400.

Predlagamo nabavo:

Razred FAO 100 do 200: BC 175, BC 191, BC 188 Alkar. Seme je primerno za proizvodnjo zrnja, za proizvodnjo silaže pa kot strniščni dosevek po spravilu ječmena v ravninskih področjih. V ta razred uvrščamo tudi ZP 110, ki pa je že skoraj v razredu 200 in izmed omenjenih sort najbolj primeren za silažo v višjih predelih.

Razred FAO 200 do 300: V tem razredu je cela vrsta donosnih sort za proizvodnjo zrnja ali silaže. NS 201 spada v drugo polovico razreda 200, je višja od DEE in BC 272, torej primerna za silažo tudi za višja področja. Nadedža 26 je v letu 89 dala v demonstracijskih poskusih izredno dobre rezultate. Je zelo primerna sorta za zrnje in silažo v krajih z malo toplote. BC 272 ETA in BC 278 sta standardna in kvalitetna predstavnika razreda 200. Pioneer Dea 38-39 spada v razred 250 in je zgodnejša ter rodovitnejša od sorte OSSK 247, ki jo opuščajo. Primerna je za vsa pridelovalna območja za zrnje in silažo. ZP 299 je že zelo blizu razredu 300 in je primerna za silažo.

Razred FAO 300 do 400: V tem razredu je običajno glavnina sort za proizvodnjo koruzne silaže, predvsem za ravninska področja in za področja z ugodno mikroklimo – tople lege. Pioneer Eva 3901 gotovo prednjači med sortami v tem razredu. Je izredno rodovitna za zrnje in silažo,na vseh pridelovalnih območjih je dosegla prvo mesto. Tudi Pioneer Mirna 3906 je znana po izredno dobrih rezultatih. Lani pa je bila na našem ravninskem območju najbolj razširjena silažna koruza BC 318, zato jo priporočamo tudi letos. BC 312 pa je v poprečju večletnih poskusov dala zelo ugodne rezultate. Sorazmerno malo poznana sorta je Medžimurec 38. Zaradi precejšnje višine, tankega stebla in dobro oblikovanega storža daje kvalitetno silažo. Počasi pa začenjamo uvajati tudi sorto Panonija, na osnovi poskusov jo zelo priporočamo.

Razred FAO 400 do 500: običajno teh sort ne priporočamo za proizvodnjo silaže, še manj za proizvodnjo zrnja. S to sorto imajo dobre izkušnje predvsem dobri proizvajalci z južnejšega toplejšega dela našega območja. V tem razredu dosega visoko proizvodnjo sorta BC 492, ZP 42, ki jo sicer opuščajo, pa je mnogim pridelovalcem znana kot sorta z obilnim pridelkom (silaža). Priporočamo tudi sorto NS 410.

V primeru, da teh sort istega razreda ni, pa bi jih uspešno nadomestile tudi naslednje: ZP 404, BC 408, ZP 484 in ZP 456.

Izbor sorte je sicer samo eden od predpogojev dobrega pridelka zrnja ali silaže, ne gre pa pozabiti tudi priprave zemlje, gnojenja, setve, zaščite pred pleveli in spravila, kar je odvisno od pridelovalca. Zato svetujemo, da upoštevate navodila zadruge in ZZV Celje: Pridelovanje koruze za zrnje in silažo.

FRANC TRATNIK
Zavod za živinorejo in veterinarstvo Celje

Pokončevanje mrčesa

Mušice na cvetlicah poškropimo z mrzlim tobačnim zavretkom. Ko poginejo, jih oplaknemo z vodo.

Jeseni lahko na travnikih naberemo cel podlesek in ga posušimo. Razrezane čebulice podleska izlužimo v špiritu ali kisu in poškropimo mušice s tem strupom. Tako lahko pogine na tisoče mušic.

Na rože lahko damo tudi nekaj pikapolonic. Te bodo mušice popolnoma uničile, ker se z njimi hranijo.

Na kaktejah se zaredijo mušice, če so v zaprti sobi. Če jih postavimo na zrak, izginejo.

Črvov na zelenjavi se iznebimo, če primešamo vodi za zalivanje 3 žlice gorčične moke (na 1 liter vode).

Konja obvarujemo pred muhami in brenclji, če celega namažemo z vodo, v katero smo na 1 liter zamešali 20 gramov karbolne kisline. Tako lahko stoji konj ves dan na soncu, a ga muhe ne bodo pikale.

Mrčes preženemo, če namažemo žival z janeževim oljem, ki ga zmešamo s kisom.

Muhe preganja tudi prepih. Če vemo, da vsaka muha izleže na mesec deset tisoč jajčec, potem je to najbolj upoštevanja vreden nasvet, da se jih iznebimo.

Zoper komarje se namažemo z limono ali janeževim oljem.

Preprogo, v kateri so se zaredili molji, položimo na vroč štedilnik, ki smo ga polili z močnim kisom, zmešanim z nekoliko žveplene kisline. Nastala para docela uniči molje.

Molje na stenah in na stropu ubijemo, ne da bi nastal madež, če jih pritisnemo z omelom. Nabodejo se na ščetine in stropa ne umažejo.

Molje v pregrinjalih in obleka uniči tudi para, ki nastane, če oblačila prelikamo z zelo vročim likalnikom čez mokro krpo. Likati moramo po obeh straneh, po potrebi tudi dvakrat.

Iz plišaste zofe preženemo molje tako, da jo ščetkamo s kisovo vodo ali z bencinom.

Proti moljem učinkujejo še formalin in slana raztopina ter kafra s poprom. Formalin postavimo v omaro v odprti steklenički. Slano raztopino (veliko soli in malo vode) postavimo na omaro. Molji zlezejo vanjo s sten in s stropa.

SESTAVA: ALEKSANDER SUJDOVIĆ

ZGRADBA – POVELIČEVANJE – JEGULJA – MOŠKI Z MUSTAČAMI – VRTINEC – STAROGRŠKI ZEMLJEPISEC – TRGOVINA S KNJIGAMI – FR. FILOZOF (HIPPOLYTE) – NOVI TEDNIK RADIO CELJE – BLAZINJAK – ČOLN ZA PREVOZ ČEZ VODO – ERZIŠNIK – SL. PESNIK, PISATELJ (FRAN) – ORANJE – TITOVO UŽIČE – POSLANA MENICA – STROKOVNJAK V VRSTI KEMIJE – SPOSOBEN ČLOVEK

RISBA: MIRO KASTELIC – SKOPJE V RIMSKIH ČASIH – TEŽKO STRELNO OROŽJE – OKUSNA MORSKA RIBA – OBLIKA IMENA KORALJKO – KIKINDA – BIVŠI SL. TELOVADEC – MESTO V ZITALIJI

GALOP – PRIPRAVA V OGLU OKNA – HLAD – IZVIRNO IME ZA IRSKO

VLADAVINA CARJA – ŽUŽELKA, KI BOLEČE PIČI – FR. FILM. IGRALKA (ANOUK) – DOLINA

REKA V BIHAČU – ČIRILSKA ČRKA – VINKO HAFNER – MED – FINSKO INDUSTR. MESTO – REKA

TRAK ZA PRITRJEVANJE NOGAVIC – MOŠKI PEVSKI GLAS – MLEČNI IZDELEK

USTANOV. KRALJESTVA V ARGU – ANICA ŽIDAR – LETOPIS – SKAND. M. IME

Nagradni razpis

1. nagrada 100 din
2. nagrada 50 din
3 nagrade po 30 din

Pri žrebanju bomo upoštevali le pravilne rešitve, ki bodo prispele v naše uredništvo najkasneje do torka, 6. marca do 9. ure dopoldan. Rešene križanke lahko prinesete tudi osebno, na vhodnih vratih je poštni nabiralnik. Na kuverto napišite: NAGRADNA KRIŽANKA in svoj točen naslov.

Rešitev križanke

Vodoravno: SLAK, SVETLAN, PURA, TOLKALO, ZABAVNE GLASBE, MAJDA PETAN, PIKE, R.S., IVJE, IZTEK, MOB, ONEAL, SLOVAR, ALIDA VALLI, KONKVISTADOR, RETA, R.G., ATMOSFERA, SAS.

Izid žrebanja

1. nagrado 100 din prejme: Alba Javoršek, Vojkova 4, 63000 Celje.

2. nagrado 50 din prejme: Martin Koštomaj, Goriška 8, 63000 Celje.

3 nagrade po 30 din pa prejmejo: Danilo TURNŠEK, Polzela 144/a, 63313 Polzela, Matilda Renčelj, Vrhe 38, 63221 Teharje in Olga Koprivc, Cankarjeva 3, 63310 Žalec.

Nagrajencem iskreno čestitamo! Nagrade boste prejeli po pošti!

bodeči NOVI TEDNIK

Bela resnica

Vse kaže, da je bila za januarsko celjsko belino le zaslužna tudi Cinkarna.

Če je to res, potem je res, da kdor odločno reče ne, se zdi da pritrjuje!

Juteks pošilja vse več svojih izdelkov v izvoz. Veliko pa še vedno tudi v zrak in vodo.

K svojim

Celjska partija se je začela zanimati tudi za starejše občane.

Seveda – ko pa se ji mladi vse bolj oddaljujejo.

Kdor vidi kolone slovenskih vozil, ki koncem tedna drvijo proti severu in zahodu, lahko pomisli, da že uresničujejo nekatere napovedi bratov z juga.

Ampak vsi ti se vračajo. In to bogato oboroženi.

Je že res, da Celje nima primerne cestne povezave skorajda v nobeno smer, toda to ni najhujše.

Glavno je, da smo odprti v svet!

Nekateri maske so sneli,
drugi si nove nadeli.
Kateri so bolje storili?
Tisti, ki so se odkrili!
Odkritost težave premaga –
to lahko nam veliko pomaga!

Obadji piki

Privatnih podjetij je ustanovilo veliko takih, ki v družbenih podjetjih ne vedo, kaj bi delali.

Veliko novih podjetnikov meni, da bo tako kot včasih, ko si tudi brez dela veliko zaslužil.

Ustanovil si je podjetje zato, da je soproga gospa.

Mnogi privatni podjetniki bodo zaslužili na račun delavcev, ki jih vodijo podjetnikovi znanci.

Nebes še dolgo ne bo, če se bodo reveži šli med sabo konkurenco.

Edino vprašanje je kako se bodo bivši samoupravljalski šefi znašli v družbah z omejeno odgovornostjo.

OBAD

SSS – Slovenec Slovencu stranka

Bo bolje?

Zaskrbljeni nad usodo Slovencev upamo, da se bo stvar zdaj vendarle spremenila. Zdaj, ko je pri nas vse več strank.

Saj se že zdaj nekatere med sabo precej je....!

Joj, kam bi del

I, kjer si vzel! Tako glasi del verza v ... se ne obračunava nobe... ... je lahko ... je treba varovati ...

Pri nas je zdaj vse bolj aktualno vprašanje »Joj, kje bi vzel?«

Za in proti

V Titovem Velenju so se že razvnele strasti o predlogu Zelenih, naj bi odpravili prvi del imena mesta. Najostrejši zagovorniki dvobesednega imena so borci.

Upajmo, da so zdaj že minili časi, ko bi zaradi tega potegnili kratko Zeleni.

Poln Žakelj...

Obljube slovenskih socialistov naj bi bile trdne.

Saj prazen Žakelj ne stoji pokonci...

V krizi

V Celju ni več oddelka mariborskega Vekša; zdaj naj bi Celje izgubilo še univerzo. Delavsko.

Družba je ne podpira z denarjem, delavci pa ne z zanimanjem za izobraževanje.

Več ko je politike, manj rojstva gredo od rok; seveda, je politika kurba, nima rada otrok!

HOROSKOP

• OVEN

Ona: Nekdo ti bo ponudil zanimiv predlog in z veseljem ga boš sprejela. Obeta se ti prijeten večer, ki ti lahko v prihodnosti še veliko pomeni. Vse pa je odvisno predvsem od tvoje iznajdljivosti, ki pa najverjetneje ne bo zatajila.

On: Nikar ne nasedaj na navidezno hladnost določene osebe, saj je vse skupaj le dobra in premišljena igra. Odlično boš investiral, vendar pa boš z rezultati vseeno le delno zadovoljen. Toda vse se bo kaj kmalu razjasnilo.

• BIK

Ona: Bodi pozorna na dogajanja okoli sebe, saj se bodo začele dogajati prav čudne in nenavadne reči. Partner bo posumil v tvojo zvestobo, zato mu raje posveti malo več pozornosti. Vsekakor ti bo to znal pošteno poplačati.

On: Prišel si tako daleč, da se nima smisla obračati in vrniti v staro življenje. Bila bi resnična škoda, da bi ti sedaj vse skupaj padlo v vodo. Glede ljubezni se posveti raje enemu partnerju, toda temu pošteno.

• DVOJČKA

Ona: Živiš v popolnem kaosu, vendar pa te lahko tudi takšen življenjski stil kaj hitro privede do nepričakovanega dobitka – predvsem na ljubezenskem področju. Prijateljice ti bodo poskušale nekaj podtakniti...

On: Znašel si se v dokaj neobičajni situaciji, ko si začel zamenjavati med ljubeznijo in poslovnimi rečmi. Lahko ti sicer uspe, vendar le v primeru neverjetnih naključij.

• RAK

Ona: Prijatelj te že dalj časa pozorno opazuje, a si vse preveč zaverovana v svoje delo, da bi to tudi spregledala. Stopi mu vsaj korak nasproti in mu tako olajšaj delo. Odkrila boš nekaj povsem novega in nepričakovanega.

On: Poskusi se vsaj malo umiriti, saj boš v nasprotnem primeru kaj kmalu občutil vso težo tvojih nekdanjih neodgovornih dejanj. Pa tudi tvoja trenutna romanca ni ostala tako skrita, kot pa si si prizadeval...

• LEV

Ona: Z nepremišljeno potezo si boš nakopala cel kup neprijetnih opravil, podrobneje pa boš spoznala tudi nekoga, ki si ga že dalj časa zaman poskušala ujeti v svoje mreže. Izkoristi ponujeno priložnost – ne bo ti žal!

On: Čeprav se vsi trudijo, da bi te končno uspeli odtrgati od tvoje fiksne ideje, boš še naprej vztrajal pri svoji prvotni odločitvi. Mogoče ti bo celo uspelo, toda gorje, če bo šlo vse skupaj narobe...

• DEVICA

Ona: Še vedno boš čakala na ugodno priložnost, vendar pa je vse to le pretveza za tvoj strah in neodločnost. Prijatelji te bodo povabili na noro zabavo, kjer bo tudi on. Prepusti se občutku in prav lahko ti uspe...

On: Prihaja ugodno obdobje, da se poskusiš na področju, ki te že dolgo mika. Zajela te bo prava delovna mrzlica. Toda nikar ne pozabi na svoje prijatelje, saj ti lahko dober nasvet ali morebitna pomoč izdatno pomaga pri uresničevanju načrtov.

• TEHTNICA

Ona: Prav ti bodo prišli stari prijatelji, na katere si že skoraj pozabila. Prijetno presenečenje ti bo popestrilo običajen vsakdanjik, hkrati pa ti bo prineslo tudi obilo snovi za razmišljanje.

On: Dobro bi bilo, če bi vsaj malo popazil na svoje nestabilno finančno situacijo, saj ne moreš večno živeti iz dneva v dan. Toda nikar se preveč ne zaleti, ampak vso stvar temeljito premisli, šele nato pa ukrepaj.

• ŠKORPIJON

Ona: Trenutna situacija ti sicer omogoča lenarjenje in zabavo, vendar pa boš kaj kmalu občutila negativne posledice takšnega ravnanja. Še dobro, da ti bo partner stal ob strani in ti svetoval pravilno odločitev. Poslušaj ga!

On: Sedaj vidiš, kam te je pripeljalo tvoje neodgovorno ravnanje. Nekdo, ki si ga pustil na cedilu, samo čaka na ugoden trenutek. Raje stori prvi korak ti in se mu vsaj pošteno opravíči.

• STRELEC

Ona: Zaman boš čakala svojega princa iz sanj, saj takšni princi obstajajo pač samo v pravljicah. Še vedno pa ti bo ostal nekdo, ki sicer ni ravno princ, pa je zato njegova ljubezen toliko bolj iskrena in resnična.

On: Naredil boš konec sanjam in se konkretno lotil zadeve, ki ti že dalj časa enostavno ne gre iz glave. Sicer bo rizik precej velik, a se bo na koncu izkazalo, da je bila odločitev povsem pravilna.

• KOZOROG

Ona: Čeprav bo vse skupaj kazalo na popolno polomijo, pa boš iz celotne ljubezenske avanture potegnila kar največ, predvsem pa kopico izkušenj za prihodnost. Nikar ne izpusti ugodne priložnosti za lahek zaslužek.

On: Igra, ki jo igraš, je vse prenevarna, da bi se vse končalo kolikor toliko dobro zate. Prijateljica te bo povabila na pijačo, kar pa bo le pretveza za nekaj povsem drugega.

• VODNAR

Ona: Ponujena pomoč ti bo prišla še kako prav, saj ti bo izdatno pomagala pri tvojih ljubezenskih načrtih. Vendar pa bo bolje, če boš obdržala bistro glavo – prevroča čustva lahko vse skupaj samo pokvarijo.

On: Poskrbeti boš moral za kopico stvari, ki so ti bile včasih le zabava. Obeta se ti kar resen zaplet na poslovnem področju. Dobro bi bilo, če bi se resnično potrudil, kajti v nasprotnem primeru se lahko stvari izdatno poslabšajo.

• RIBI

Ona: Čustva ti bodo pokvarila načrte za konec tedna, vendar pa bo gledano dolgoročno to prav izjemna »naložba«. Nikar ne dopusti, da se ti vse skupaj izmuzne iz rok. Prijeten večer se bo prelevil v še prijetnejšo noč.

On: Kaj kmalu boš ugotovil, da je na svetu še veliko prijetnejših stvari, kot pa je stalno pehanje za denarjem. Je že res, da ti poslovni uspehi prinašajo dober občutek, vendar pa se ti obeta nekaj še boljšega...

Marela je polka, valček in rock and roll

Aljažu v spomin je naslov kasete ansambla Marela, ki bo tik pred pričetkom poletja prišla na prodajne police trgovin s kasetami in ploščami. Že sedaj pa člani ansambla, ki so nekoč imeli stalno bivališče v Mengšu, danes pa so vse pogosteje v Zvezni republiki Nemčiji, predstavljajo svoj novi glasbeni izdelek.

S tem bodo mozaiku kaset, ki opevajo naravne znamenitosti Slovenije, pridali še eno, tej pa nato še dve in jih na koncu povezali v šopek ter posneli še video in s tem Sloveniji poklonili turistično video kaseto.

To je ena izmed drznih misli Franca Kompareta, vodje ansambla Marela, ki je pričel delovati pred štirimi leti. Že po dveh letih nastopov v Sloveniji jim je uspelo prebiti se tudi v Zvezno republiko Nemčijo, kjer so na primer lani imeli že okoli 150 nastopov, medtem ko so v Sloveniji nastopili le dvanajstkrat.

Člani ansambla Marela se z glasbo ukvarjajo profesionalno, v ansamblu pa igrajo kar petnajst inštrumentov in obvladajo najrazličnejše zvrsti glasbe. V enem večeru se za nastop preoblečejo trikrat in zaigrajo poleg narodnozabavnih še mehikanske skladbe, dixieland, ne ustrašijo pa se niti rock and rolla.

Do sedaj sta v ansamblu prepevala zakonca Vidic, kar pa so jima družinske obveznosti to vedno manj dopuščale, so se odločili vzeti nova pevca. Tako so dobili Ivana Hudnika in Julijo Bartol, ki sta po besedah Franca Kompareta trenutno najboljši pevski par v Sloveniji in ki obvladata tudi druge glasbene zvrsti, ne le narodnozabavno. S tem si Marela obeta pridobiti še večje število poslušalcev.

Sicer pa bo Marela tudi letos nastopala predvsem v tujini, petnajst nastopov pa načrtujejo tudi v Sloveniji.

N. G.

HRANILNO KREDITNA SLUŽBA KMETIJSTVA IN GOZDARSTVA ŽALEC o. sub. o.

Varčevalce obveščamo, da bomo v mesecu marcu

obrestovali hranilne vloge na vpogled

po

20% letni obrestni meri

Obiščite nas na poslovnih enotah v Celju, Laškem, Vojniku, Žalcu, Nami Levec, Šempetru, Preboldu, Braslovčah, Polzeli, Petrovčah in Vranskem.

Za varnost hranilnih vlog pri naši Hranilno kreditni službi jamči republika Slovenija.

ELBA TRGOVINA STORITVE

d.o.o. ŠENTJUR/CELJU tel.: 063/741-151

Nova prodajalna ELBA vam nudi:

- prodaja el. instalacijskega materiala
- prodaja toplotne tehnike z rezervnimi deli za oljne gorilce

Kot storitve vam nudimo:
- izvajanje el. instalacijskih napeljav
- strelovodne napeljave
- montaža oljnih gorilnikov in toplotne tehnike

Preizkusite njihove konkurenčne cene v prodajalni ELBA, Ljubljanska 26, ŠENTJUR ali 741-151.

Ansambel bratov Avsenik izdal veliko ploščo

Slavko in Vilko Avsenik sta se konec prejšnjega leta zopet potrudila in izdala novo, že 41. veliko ploščo, ki ima naslov Praznujte z nami.

Vse skladbe za to ploščo sta zložila oba Avsenika, besedila pa so napisali Alfi Nipič, Franček Jauk, Marjan Stare, Nada Ravtar, Srečko Niedorfer ter Tof.

Franc Košir je ob tej priložnosti izjavil, da bi Avseniki najraje kar ves čas od enega jubileja (35 let) do drugega (40 let) praznovali, z glasbo seveda.

MERX PRODAJNO SERVISNA DELOVNA ORGANIZACIJA **AVTOTEHNIKA** p. o.

Bežigrajska ul. 13, CELJE

Program vozil: – IMV – RENAULT – CIMOS – CITROEN – IDA OPEL – VW AUDI – WARTBURG – ŠKODA

CLUB CASABLANKA

vabi ljubitelje glasbe in plesa vsak konec tedna v njihove prostore v Zavodu Golovec

Lestvici Radia Celje

Zabavne melodije:

1. GIRL I'M GONNA MISS YOU – MILLI VANILLI (7)
2. ZATE – POP DESIGN (10)
3. KAD ODU SVI – JASNA ZLOKIČ (6)
4. THE ROAD TO HELL – CHRIS REA (3)
5. SENSUAL WORLD – KATE BUSH (6)
6. ZAPLEŠIVA CHA CHA CHA – OBVEZNA SMER (4)
7. NAJSLAJŠI POLJUBI – MOULEN ROUGE (8)
8. ANOTHER DAY IN PARADISE – PHILL COLLINS (10)
9. WE DIDN'T START THE FIRE – BILLY JOEL (8)
10. TEARS ON MY PILLOW – KYLIE MINOGUE (1)

Lestvica zabavnih melodij je na sporedu Radia Celje vsako soboto ob 17.30.

Domače melodije:

1. TEBI, MAMA NAJDRAŽJA – MATEJ KOVAČIČ (8)
2. NAJIN TANGO – AVSENIK (6)
3. VSAK NA SVETU – KAPŠ (7)
4. RECI, ALI VERJAMEŠ – ALPSKI KVINTET (8)
5. MATI POSLUŠAJ – MUŽENIČ (5)
6. VEČ NE BOM ČAKALA – HENČEK (5)
7. TEŽAVE V HRIBIH – KLINC (2)
8. ČE BI BIL DELEGAT – KRT (3)
9. ZAPELJIVA NATAKARICA – VESELI ZASAVCI (7)
10. OB KRKI ZELENI – PUGELJ (1)

Lestvica domačih melodij je na sporedu Radia Celje vsak ponedeljek ob 17.30.

Predlogi za lestvico zabavnih melodij:

SUZAMA SE VATRE NE GASE – PARNI VALJAK
ALL AROUND THE WORLD – LISA STANSFIELD
HERE WE ARE – GLORIA ESTEFAN

Predlogi za lestvico domačih melodij:

ČEŠNJA ŽE CVETE – GORENJCI
BELI KAMEN LJUBEZNI – VERDERBER
LETA ŽIVLJENJA – METALURGI

KUPON

lestvica zabavnih melodij _____

izvajalec _____

lestvica domačih melodij _____

izvajalec _____

ime in priimek _____

naslov _____

Nagrajenca: Andreja Budna, Brdo 16, Planina pri Sevnici
Vida Buser, Prožinska vas 32b, Štore

Pišite na naslov: Novi tednik – radio Celje
Trg V. kongresa 3a, 63000 Celje
*Vsakič nagrada – velika plošča, ki jo izžrebanca izbereta v prodajalni **MELODIJA** v Celju.*

RADIO CELJE

Četrtek, 1. 3.: 8.00 Napoved, 8.05 Poročila, 8.15 Obvestila, 8.
Pogled v Delo, 8.45 Horoskop, 9.00 Dopoldne z vami, 10.
Poročila, 11.00 Opoldanska mavrica, 13.00 Danes do 13-
(prenos RLJ), 13.30 Za najmlajše, 14.30 Prireditve, 15.00 Po
čila, 15.30 Dogodki in odmevi (prenos RLJ), 16.00 Čestitke
pozdravi, 17.00 Kronika, 17.30 Odprto z violinskim ključe
19.00 Zaključek sporeda.

Petek, 2. 3.: 8.00 Napoved, 8.05 Poročila, 8.15 Obvestila, 8.
Pogled v Delo, 8.45 Horoskop, 9.00 Petkov mozaik, 10.00 Po
čila, 11.00 Opoldanska mavrica, 13.00 Danes do 13-tih (pren
RLJ), 13.30 Za najmlajše, 14.30 Prireditve, 15.00 Poročila, 15.
Dogodki in odmevi (prenos RLJ), 16.00 Čestitke in pozdra
17.00 Kronika, 17.30 Studio CE, 19.00 Zaključek sporeda.

Sobota, 3. 3.: 8.00 Napoved, 8.05 Poročila, 8.15 Obvestila, 8.
Pogled v Delo, 8.45 Horoskop, 9.00 Dopoldne z vami, 10.
Poročila, 10.30 Filmski sprehodi, 11.00 Opoldanska mavri
12.00 Kmetijska oddaja, 13.00 Danes do 13-tih (prenos RL
14.30 Prireditve, 15.00 Poročila, 15.30 Dogodki in odmevi (pr
nos RLJ), 16.00 Čestitke in pozdravi, 17.00 Kronika, 17.
Odprto z violinskim ključem – Lestvica zabavnih melodij – LZ
19.00 Zaključek sporeda.

Nedelja, 4. 3.: 8.00 Napoved, 8.05 Poročila, 8.15 Obvesti
8.45 Horoskop, 9.00 Nedeljsko dopoldne, 10.00 Poročila, 12.
Iz domačih logov, 13.00 Čestitke in pozdravi.

Ponedeljek, 5. 3.: 8.00 Napoved, 8.05 Poročila, 8.15 Obvesti
8.30 Pogled v Delo, 8.45 Horoskop, 9.00 Športno dopoldn
10.00 Poročila, 11.00 Opoldanska mavrica, 13.00 Danes do 1
tih (prenos RLJ), 13.30 Za najmlajše, 14.30 Prireditve, 15.0
Poročila, 15.30 Dogodki in odmevi (prenos RLJ), 17.00 Kronik
17.30 Odprto z violinskim ključem – lestvica domačih melod
19.00 Zaključek sporeda.

Torek, 6. 3.: 8.00 Napoved, 8.05 Poročila, 8.15 Obvestila, 8.
Pogled v Delo, 8.45 Horoskop, 9.00 Dopoldne z vami, 10.0
Poročila, 10.05 Glasbene novosti, 11.00 Opoldanska mavric
13.00 Danes do 13-tih (prenos RLJ), 13.30 Za najmlajše, 14.
Prireditve, 15.00 Poročila, 15.30 Dogodki in odmevi (pren
RLJ), 17.00 Kronika, 17.30 Odprto z violinskim ključem, 19.0
Zaključek sporeda.

Sreda, 7. 3.: 8.00 Napoved, 8.05 Poročila, 8.15 Obvestila, 8.
Pogled v Delo, 8.45 Horoskop, 9.00 Pokličite in vprašajte, 10.0
Poročila, 11.00 Opoldanska mavrica, 13.00 Danes do 13-ti
(prenos RLJ), 13.30 Za najmlajše, 14.30 Prireditve, 15.00 Por
čila, 15.30 Dogodki in odmevi (prenos RLJ), 17.00 Kronika, 17.
Odprto z violinskim ključem – rock gverila, 19.00 Zaključe
sporeda.

Radio Celje oddaja vsak dan od 8.00 do 19.00, ob nedelja od 8.00 do približno 15.00, na UKW frekvencah 100,3 in 95, MHz – stereo in na SV frekvenci 963 kHz.

RADIO ŠMARJE PRI JELŠAH

Četrtek, 1. 3.: 13.00 Napoved, obvestila, 14.00 Novice, 15.
Dogodki in odmevi (prenos RLJ), 16.00 Čestitke in pozdrav
17.00 Poročila, 18.30 Novice, obvestila, 19.00 Zaključek.

Petek, 2. 3.: 13.00 Napoved, obvestila, 14.00 Novice, 15.3
Dogodki in odmevi (prenos RLJ), 17.00 Poročila, 18.0
Nagradna uganka (glasbena), 18.30 Novice, obvestila, 19.0
Zaključek.

Sobota, 3. 3.: 13.00 Napoved, obvestila, 14.00 Novice, 15.3
Dogodki in odmevi (prenos RLJ), 16.00 Čestitke in pozdravi
17.00 Poročila, 17.30 Marjanca, 18.30 Novice, obvestila, 19.0
Zaključek.

Nedelja, 4. 3.: 8.00 Napoved, obvestila, 9.00 Minute za naj
mlajše, 10.00 Poročila, obvestila, 11.00 Kmetijska oddaja, 11.3
Rubrika iz zdravstva, 12.00 Naši poslušalci čestitajo in pozdrav
ljajo.

Ponedeljek, 5. 3.: 13.00 Napoved, 14.00 Novice, obvestila
15.30 Dogodki in odmevi (prenos RLJ), 16.00 Čestitke in po
zdravi, 17.00 Poročila, obvestila, šport, 18.00 Danes se vam
predstavlja..., 18.30 Novice, obvestila, 19.00 Zaključek.

Torek, 6. 3.: 13.00 Napoved, obvestila, 14.00 Novice, obvestila
15.30 Dogodki in odmevi (prenos RLJ), 16.00 Čestitke in po
zdravi, 17.00 Poročila, obvestila, 18.00 Danes se vam predstav
lja..., 18.30 Novice, obvestila, 19.00 Zaključek.

Sreda, 7. 3.: 13.00 Napoved, 14.00 Novice, obvestila, 15.3
Dogodki in odmevi (prenos RLJ), 16.00 Čestitke in pozdravi
17.00 Poročila, 18.00 Danes se vam predstavlja..., 18.30 Novice
obvestila, 19.00 Zaključek.

RADIO VELENJE

Radio Velenje oddaja na ultrakratkovalovnem območju na frekvencah 88,9 in 97,2 megaherca.

Petek, 2. 3.: 15.00 Začetek sporeda; 15.15 Od Hude luknje do Rinke; 15.30 Dogodki in odmevi (prenos osrednje informativne oddaje Radia Ljubljane); 16.10 Ekologi imajo besedo; 16.20 Za konec tedna; 17.00 Vaše čestitke in pozdravi; 17.30 V imenu sove (oddaja, ki jo pripravlja Šaleški študentski klub); 18.00 V izbirate, mi vrtimo.

Nedelja 4. 3.: 11.00 Začetek sporeda; 11.15 Od Hude luknje do Rinke; 11.25 Kdaj, kje, kaj; 11.30 Z mikrofonom med vami; 12.0 Konec opoldanskega javljanja; 14.45 Vaše čestitke in pozdravi

Ponedeljek, 5. 3.: 15.00 Začetek sporeda; 15.15 Od Hude luknje do Rinke; 15.30 Dogodki in odmevi; 16.10 Kdaj, kje, kaj 16.15 Minute z domačimi ansambli; 17.00 Ponedeljkov šport na Radiu Velenje; 17.30 Mladi mladim; 18.00 Lestvica Radia Velenje.

Sreda, 7. 3.: 15.00 Začetek sporeda; 15.15 Od Hude luknje do Rinke; 15.30 Dogodki in odmevi; 16.20 Kdaj, kje, kam; 17.00 Vi in mi (predstavili bomo program Krščanske demokratske zveze Šaleške doline. Pogovor bo vodila Tatjana Podgoršek.); 18.0 Novosti na področju disko glasbe (naš gost bo disko S).

Sobota, 3. marec

LJUBLJANA I

8.35–12.25 in 13.35–2.10 TELETEKST RTV LJUBLJANA 8.50 VIDEO STRANI; 9.00 IZBOR TEDENSKE PROGRAMSKE TVORNOSTI; 9.00 SPORED ZA OTROKE IN MLADE: RADOVEDNI TAČEK, MREŽA; 9.15 LONČEK, KUHAJ: ZELIŠČNA JUHA; 9.25 VEYSONNAZ: SVETOVNI POKAL V ALPSKEM SMUČANJU – VELESLALOM (M), prenos 1. teka, reporter: Marjan Fortin OFF; 10.15 IZBOR TEDENSKE PROGRAMSKE TVORNOSTI; 10.15 CICIBAN, DOBER DAN: OČE KOT GORA, MATI KOT HUDOBA, OTROCI PA VSI DOBRI; 10.35 MITI IN LEGENDE ISLAMSKIH LJUDSTEV: MOHAMED PONOVNO V MEKI, oddaja TV Beograd, 5/13; 10.50 KU – KU, lutkovna igrica, 1/13; 11.05 MLADI SHERLOCK, angleška nadaljevanka, 7/9; 11.30 EX LIBRIS: ob dvestoletnici slovenskega gledališča; 12.25 NAŠA PESEM '88, ponovitev 23. oddaje; 12.55 VEYSONNAZ: SVETOVNI POKAL V ALPSKEM SMUČANJU – VELESLALOM (M), prenos 2. teka, reporter: Marjan Fortin OFF; 13.40 ZBIS: MLADA ZORA; 13.50 VIDEO STRANI; 14.00 PETER'S POP SHOW, ponovitev; 14.40 NEEKOVE DOGODIVŠČINE, ameriški film; 15.55 ŽARIŠČE, ponovitev; 16.25 EP VIDEO STRANI; 16.30 TV DNEVNIK 1; 16.40 POSLOVNE INFORMACIJE; 16.45 RISANKA; 16.55 ZLIN: SP V ROKOMETU (M) – JUGOSLAVIJA : ISLANDIJA, prenos, reporter: Ivo Milovanovič; 18.15 RISANKA; 18.30 EP VIDEO STRANI; 18.35 IZ TROPSKEGA DEŽEVNEGA GOZDA: KAJMANOVO MAŠČEVANJE, 6. – zadnji del, dokumentarne serije; 19.05 RISANKA; 19.15 TV OKNO; 19.20 DOBRO JE VEDETI; 19.24 EPP; 19.30 TV DNEVNIK 2; 19.55 VREME; 19.59 VREME; 19.59 UTRIP; 20.14 EPP; 20.20 ŽREBANJE 3×3; 20.30 EPP; 20.35 ZADAR: PESEM JRT ZA EVROVIZIJO '90; 23.00 EPP; 23.05 TV DNEVNIK 3, VREME; 23.25 EP VIDEO STRANI; 23.30 L. Greer: LEPI UPI, francoska nadaljevanka, 7/13; 0.25 PODSTREŠJE, angleški film; 2.00 VIDEO STRANI

LJUBLJANA II

14.55 GLASGOW: EP V ATLETIKI (v dvorani), prenos, reporter: Marko Rožman; 19.00 KAKO BITI SKUPAJ, oddaja TV Skopje; 19.30 TV DNEVNIK; 20.10 TV OKNO; 20.15 FILMSKE USPEŠNICE: 48 UR, ameriški film; 21.50 SATELITSKI PROGRAMI – poskusni prenosi. (do 1.30)

ZAGREB I

8.50 TV KOLEDAR; 9.00 IZBOR ŠOLSKEGA PROGRAMA; 10.35 ČEBELICA MAJA, RISANA SERIJA; 11.00 SA 1, informativno zabavna oddaja, SAGA O FORSYTIH, angleška nadaljevanka; 13.00 TELEVIZIJSKI DRUŽINSKI MAGAZIN; 14.30 CIKLUS FILMOV WALTA DISNEYA: NAJSREČNEJŠI MILIJONAR, ameriški film; 16.00 KRITIČNA TOČKA; 16.45 TV DNEVNIK 1; 17.00 NARODNA GLASBA; 17.30 BOLJŠE ŽIVLJENJE, ponovitev tv nadaljevanke; 18.15 SEDMI ČUT; 18.25 ŠVENK, dokumentarna oddaja; 19.10 RISANKA; 9.30 TV DNEVNIK 2; 20.15 ZADAR: OB IZBORU PESMI ZA EVROVIZIJO '90; 21.00 ZADAR: IZBOR PESMI JRT ZA EVROVIZIJO '90, prenos; 23.05 TV DNEVNIK 3; 23.20 ŠPORT DANES; 23.25 REZERVIRAN ČAS; 23.45 NOČ Z VAMI. A. Christie: POIROT, angleška nanizanka, DINASTIJA, ameriška nadaljevanka; 1.50 POROČILA

ZAGREB II

10.15 TEST; 10.40 TV KOLEDAR; 10.50 NOČ Z VAMI, ponovitev; 12.55 PREDSTAVA ZA OTROKE; 14.00 KAKO BITI SKUPAJ, zabavnoinformativna oddaja; 14.30 Vaysonuz: SP V SMUČANJU – VS (M); 15.30 Glasgow: EP V ATLETIKI; 16.55 Zlin: SP V ROKOMETU: Jugoslavija – Islandija; 18.30 DP V NOGOMETU: Partizan – Real; 19.00 Glasgow: EP V ATLETIKI; 20.10 NOCOJ; 20.15 GLASBENI VEČER; 21.50 TV-FELJTON: KLICANJE PTIC – SANJE O UTOPIJI; 22.55 TV MIX; 23.05 ZGODBE GRAHAMA GREENA; 23.50 SP V ROKOMETU: SSSR – DDR; 0.20 REPORTAŽE Z NOGOMETNIH TEKEM

KOPER

10.00 ZLATI JUKE BOX; 11.30 FISH EYE; 12.00 »SOTTOCANESTRO« – oddaja o košarki (ponovitev); 13.00 TENIS: ROTTERDAMSKI TURNIR / neposredni prenos; 15.30 RAZISKOVALNA BAZA; 16.00 NOGOMET, ANGLEŠKO PRVENSTVO / neposredni prenos; 17.45 JUKE BOX; 18.15 FISH EYE; 18.50 TV NOVICE; 19.00 SEDEM DNI – tedenski zunanje-politični pregled; 19.30 TVD STIČIŠČE; 20.00 NOGOMET, – ŠPANSKO PRVENSTVO / neposredni prenos; 21.45 TV NOVICE; 21.50 TENIS: ROTTERDAMSKI TURNIR

TELEX

Nedelja, 4. marec

LJUBLJANA I

8.05–0.50 TELETEKST RTV LJUBLJANA; 8.20 VIDEO STRANI; 8.30 OTROŠKA MATINEJA: ŽIV ŽAV; 9.25 VEYSONNAZ: SVETOVNI POKAL V ALPSKEM SMUČANJU – SLALOM (M), PRENOS 1. TEKA, Reporter: Marjan Fortin OFF; 10.15 OTROŠKA MATINEJA; 10.15 PRIMERI INŠPEKTORJA POTIČE: SKRIVNOST LOTERIJSKE SREČKE, ponovitev češkoslovaške nanizanke, 3/5; 10.55 RISANKA; 11.00 L. GREER: LEPI UPI, ponovitev francoske nadaljevanke, 5/13; 11.50 EP VIDEO STRANI; 11.55 LJUDJE IN ZEMLJA; 12.25 DOBER VEČER LJUBO DEKLE, KVARTET DO IN HARMONIKAR JOŽE KAMPIČ; 12.55 VEYSONNAZ: SVETOVNI POKAL V ALPSKEM SMUČANJU – SLALOM (M), PRENOS 2. TEKA, Reporter: Marjan Fortin OFF; 13.40 'ALO, 'ALO, ponovitev angleške humoristične nanizanke; 14.10 M. Bayer: DEDIŠČINA GULDENBURGOVIH, nemška nadaljevanka, 9/14; 14.50 KRIŽKRAŽ, ponovitev; 16.25 EP VIDEO STRANI; 16.30 TV DNEVNIK 1; 16.40 POSLOVNE INFORMACIJE; 16.50 SINOVI KATIE ELDER, ameriški film; 18.45 RISANKA; 19.00 TV MERNIK; 19.15 TV OKNO; 19.22 EPP; 19.30 TV DNEVNIK 2; 19.55 VREME; 19.59 EPP; 20.05 ŽREBANJE PODARIM DOBIM; 20.20 J. Radulović – Z. Šotra: BRATA PO MATERI, nadaljevanka TV Beorad, 1/3; 21.10 EPP; 21.15 KOLO SREČE; 22.45 TV DNEVNIK 3, VREME; 23.04 EP VIDEO STRANI; 23.05 SOVA MAGNUM, ameriška nanizanka, 1/12; 0.40 VIDEO STRANI

LJUBLJANA II

10.00 DANES ZA JUTRI, ODDAJA ZA JLA; 13.00 SATELITSKI PROGRAMI – POSKUSNI PRENOSI; 14.55 GLASGOW: EP V ATLETIKI (V DVORANI), PRENOS, Reporter: Marko Rožman; 17.40 NEDELJSKO ŠPORTNO POPOLDNE, VKLJUČITEV; 18.30 LJUBLJANA: DP V VATERPOLU – TRIGLAV: MLADOST, PRENOS; Reporter: Tomaž Lajevec (Za JRT 2); 19.30 TV DNEVNIK; 19.55 TV OKNO; 20.00 KARTOTEKA ZEMLJE, ameriška dokumentarna serija, 12/13; 20.30 MATERADA IN PISATELJ FULVIO TOMIZZA, dokumentarna oddaja; 21.20 SATELITSKI PROGRAMI – POSKUSNI PRENOSI; 21.50 ŠPORTNI PREGLED; 22.35 SATELITSKI PROCRAMI – POSKUSNI PRENOSI (DO 1.00)

ZAGREB I

9.30 POROČILA; 9.35 RAKUNI, risana serija, ponovitev; 9.50 NEDELJSKO DOPOLDNE ZA OTROKE; 11.10 KMETIJSKA ODDAJA; 12.10 VELIKA DELA IN NJIHOVE INTERPRETACIJE: EUROPEAN MASTER ORCHESTRA, RESNA GLASBA; 13.15 CH. Dickens: PUSTA HIŠA, angleška nadaljevanka, 7/8; 14.05 POROČILA; 14.10 NEDELJSKO POPOLDNE; 16.20 PO LETU 2000, avstralska poljudnoznanstvena serija; 17.10 CIKLUS FILMOV JEANA GIRAULTA: ŽANDAR IZ SAINT TROPEZA, francoski film; 18.45 RAKUNI, risana serija; 19.10 TV SREČA; 19.30 TV DNEVNIK 2; 20.00 TV NADALJEVANKA; 21.00 ZABAVNA ODDAJA; 21.30 TV DNEVNIK 3; 21.50 ŠPORTNI PREGLED; 22.35 POROČILA V ANGLEŠČINI; 22.40 NOČ Z VAMI, A. Christie: POIROT, angleška nanizanka; MORNAR 512, francoski film; 1.15 POROČILA

ZAGREB II

7.20 TEST; 7.40 TV KOLEDAR; 7.55 NOČ Z VAMI, ponovitev; 10.00 DANES ZA JUTRI; 13.00 ŠPORTNO KO – ŠPORTNO POPOLDNE, SP V SMUČANJU – SLALOM (M), Glasgow: EP V ATLETIKI, DP V KOŠARKI: Bosna – Crvena zvezda, DP V NOGOMETU, DP V VATERPOLU: Triglav – Mladost; 19.30 TV DNEVNIK; 20.00 RALLY PARIZ–DAKAR; 20.45 TV MIX; 21.00 DP V NOGOMETU: Željezničar – Dinamo; 21.30 OD NAŠEGA DOPISNIKA: Santiago de Čile; 23.00 ARGUMENTI II

KOPER

10.00 »CALCIOMANIA« – vse o italijanskem nogometu (ponovitev); 11.00 TENIS: ROTTERDAMSKI TURNIR (posnetek); 13.00 TENIS: ROTTERDAMSKI TURNIR (neposredni prenos); 18.00 MI V NEDELJO; 18.50 TV NOVICE; 19.00 MI V NEDELJO; 20.30 OD IGRIŠČA DO IGRIŠČA; 22.15 TV NOVICE; 22.20 TENIS: ROTTERDAMSKI TURNIR; 00.15 OD IGRIŠČA DO IGRIŠČA

Ponedeljek, 5. marec

LJUBLJANA I

8.35–11.05 in 14.15–23.35 TELETEKST RTV LJUBLJANA; 8.50 VIDEO STRANI; 9.00 TV MOZAIK; 9.00 SPORED ZA OTROKE IN MLADE, 1000 IDEJ ZA NARAVOSLOVCE: TRIGLAVSKI NARODNI PARK, 1. del; 9.20 DA NE BI BOLELO: POTRTA DUŠA V ZDRAVEM TELESU; 9.45 SLOVENSKI LJUDSKI PLESI: VZHODNA ŠTAJERSKA; 10.10 UTRIP; 10.25 ZRCALO TEDNA; 10.40 TV MERNIK; 10.55 VIDEO STRANI; 14.30 VIDEO STRANI; 14.40 ŽREBANJE PODARIM DOBIM, ponovitev; 14.50 SOVA, MAGNUM, ameriška nanizanka, 1/12, ponovitev; 16.25 EP VIDEO STRANI; 16.30 TV DNEVNIK 1; 16.40 POSLOVNE INFORMACIJE; 16.45 TV MOZAIK: NOVOLETNI VIDEOMEH, ponovitev; 18.30 EP VIDEO STRANI; 18.35 SPORED ZA OTROKE IN MLADE; 18.35 RADOVEDNI TAČEK: PETELIN; 18.50 MITI IN LEGENDE ISLAMSKIH LJUDSTEV: MOHAMEDOVA SMRT, ODDAJA TV BEOGRAD, 6/13; 19.05 RISANKA; 19.17 EPP; 19.20 TV OKNO; 19.24 EPP; 19.30 TV DNEVNIK 2; 19.55 VREME; 19.59 EPP; 20.05 M. Crnjanski – M. Trailović: ROMAN O LONDONU, drama TV Beograd, 1/2; 21.10 EPP; 21.15 OSMI DAN; 21.55 TV DNEVNIK 3, VREME; 22.14 EPP VIDEO STRANI; 22.15 MLAKAR, glasbena oddaja; 22.35 SOVA, MAGNUM, ameriška nanizanka, 2/12; 23.25 VIDEO STRANI

LJUBLJANA II

14.55 ali 17.25 BRATISLAVA: SP V ROKOMETU (M) – POLFINALE, prenos, reporter: Ivo Milovanovič; 16.15 SATELITSKI PROGRAMI – POSKUSNI PRENOSI; 19.00 PUSTOLOVŠČINA – SLIKARSTVO, švicarska izobraževalna serija, 6/13; 19.30 TV DNEVNIK; 19.55 TV OKNO; 20.00 ŽARIŠČE; 20.30 PO SLEDEH NAPREDKA; 21.00 SEDMA STEZA, športna oddaja; 21.15 VEČER S SKUPINO PEPEL IN KRI; 22.05 SATELITSKI PROGRAMI – POSKUSNI PRENOSI (do 0.00)

ZAGREB I

8.20 TV KOLEDAR; 8.30 GOZDNE ZABAVE, oddaja za otroke; 8.45 S. Rozman: OBLAČEK POHAJAČEK, oddaja za otroke TV Ljubljana, 4/4; 9.00 ŠOLSKI PROGRAM, POMLADANSKE UGANKE; KOMORNA GLASBA; ROMANIKA NA HRVAŠKEM; IZ VAŠEGA ČTIVA; FRA ANDRIJA KAČIĆ MIOŠIĆ; 10.30 POROČILA; 10.35 ŠOLSKI PROGRAM; 12.30 POROČILA; 12.40 PREZRLI STE, POGLEJTE; 14.15 POROČILA; 14.25 NOČ Z VAMI, ponovitev nočnega programa MORNAR 512, francoski film; 17.00 TV DNEVNIK 1; 17.20 NEKAJ VEČ, izobraževalna oddaja; 17.50 GOZDNE ZABAVE, oddaja za otroke; 18.05 S. Rozman: OBLAČEK POHAJAČEK, oddaja za otroke TV Ljubljana, 4/4; 18.20 ŠTEVILKE IN ČRKE, KVIZ; 18.40 RISANKA; 18.45 TELEDISH, dokumentarno zabavna oddaja; 19.15 RISANKA; 19.30 TV DNEVNIK 2; 20.00 CIKLUS KOMEDIJ BRANISLAVA NUŠIĆA: SUMLJIVA OSEBA; 21.35 ARGUMENTI, ZUNANJA POLITIKA; 22.05 TV DNEVNIK 3; 22.25 ŠPORT DANES; 22.30 NOČ Z VAMI, FREDDYJEVE MORE, ameriška nanizanka; 0.35 POROČILA

ZAGREB II

16.25 TEST; 16.45 POROČILA; 18.00 GOLO ŽIVLJENJE, 1/4 del dok. oddaje; 19.00 ZAGREBŠKA PANORAMA; 19.30 TV DNEVNIK; 19.55 SVET ŠPORTA; 20.45 TV MIX; 20.55 DOKUMENTARNI VEČER; 21.30 NOČ

KOPER

13.45 OD IGRIŠČA DO IGRIŠČA (ponovitev); 15.30 TENIS: ROTTERDAMSKI TURNIR (posnetek); 18.15 WRESTLIN SPOTLIGHT; 18.45 TV NOVICE; 19.00 ODPRTA MEJA; 19.30 TVD STIČIŠČE; 20.00 VOLITVE 1990; 20.30 ZLATI JUKE BOX; 22.00 TV NOVICE; 22.10 BOKS; 22.55 BASKET NBA: CHICAGO BULLS-LOS ANGELES LAKERS; 00.25 NOGOMET, Argentinsko prv. (posnetek)

Torek, 6. marec

LJUBLJANA I

8.35–12.05 in 14.10–23.00 TELETEKST RTV LJUBLJANA; 8.50 VIDEO STRANI; 9.00 TV MOZAIK; 9.00 SPORED ZA OTROKE IN MLADE, ZGODBE IZ ŠKOLJKE, 10. oddaja; 9.35 ŠOLSKA TV, KO SE KORENIN ZAVEMO: OBLAST LJUDSTVU, 11. oddaja; 10.30 NEMŠČINA – »ALLES GUTE«, 1. lekcija; 11.00 SEDMA STEZA, športna oddaja, ponovitev; 11.15 OSMI DAN, ponovitev; 11.55 VIDEO STRANI; 14.25 VIDEO STRANI; 14.35 NEMŠČINA – »ALLES GUTE«, ponovitev 1. lekcije; 15.05 ŽARIŠČE, ponovitev; 15.35 SOVA, MAGNUM, ameriška nanizanka, 2/12 ponovitev; 16.25 EP VIDEO STRANI; 16.30 TV DNEVIK 1; 16.40 POSLOVNE INFORMACIJE; 16.50 TV MOZAIK: ŠOLSKA TV, ponovitev, KO SE KORENIN ZAVEMO: OBLAST LJUDSTVU; 17.45 EP VIDEO STRANI; 17.50 SPORED ZA OTROKE IN MLADE; 17.50 LONČEK, KUHAJ: DOMAČE HRENOVKE; 18.00 PERISKOP: DENAR, BANČNIŠTVO; 19.00 RISANKA; 19.12 EPP; 19.15 TV OKNO; 19.20 DOBRO JE VEDETI; 19.24 EPP; 19.30 TV DNEVNIK 2; 19.55 VREME; 19.59 EPP; 20.05 J. Wambaugh: ODMEVI V TEMI, 5. – zadnji del ameriške nadaljevanke; 20.45 EPP; 20.50 OGENJ IN LED, amgleški balet na ledu; 21.45 TV DNEVNIK 3, VREME; 22.04 EP VIDEO STRANI; 22.05 SOVA, MAGNUM, AMERIŠKA NANIZANKA, 3/12; 22.50 VIDEO STRANI

LJUBLJANA II

14.55 ali 19.55 BRATISLAVA : SP V ROKOMETU (M) – POLFINALE, prenos, reporter: Ivo Milovanovič; 16.15 SATELITSKI PROGRAMI – POSKUSNI PRENOSI; 18.10 SVET ŠPORTA, oddaja TV Zagreb; 19.00 NAŠA PESEM: NIŠ '88, 1. oddaja; 19.30 TV DNEVNIK; 19.55 TV OKNO; 20.00 ŽARIŠČE; 20.30 ŽREBANJE LOTA; 20.35 UMETNIŠKI VEČER; 20.35 PORTRET IGRALKE SISSY SPACEK, ameriški dokumentarni film; 21.05 ZLOČINI SRCA, ameriški film; 22.45 SATELITSKI PROGRAMI – POSKUSNI PRENOSI (do 0.00)

ZAGREB I

8.20 TV KOLEDAR; 8.30 MODELARJI, dokumentarna oddaja za otroke; 9.00 ŠOLSKI PROGRAM, KJE JE JUGOSLAVIJA; SEDMI ČUT; GALERIJA LIKOVNIH UMETNOSTI V OSIJEKU; TOPOGRAFSKE KARTE; 10.30 POROČILA; 10.35 ŠOLSKI PROGRAM; 12.30 POROČILA; 12.40 PREZRLI STE, POGLEJTE; 13.45 ŠOLSKI PROGRAM, TV LEKSIKON: KNJIŽEVNOST; INFORMATIKA; ROMANIKA NA HRVAŠKEM; 14.50 POROČILA; 15.00 PREZRLI STE, POGLEJTE; 17.00 TV DNEVNIK 1; 17.20 POGOVORI O JEZIKU, IZOBRAŽEVALNA ODDAJA; 17.50 MODELARJI, dokumentarna oddaja za otroke; 18.20 ŠTEVILKE IN ČRKE, KVIZ; 18.40 RISANKA; 18.45 ZNANOST IN MI; 19.15 RISANKA; 19.20 TV DNEVNIK 2; 20.00 ŽREBANJE LOTA; 20.05 DELO NA ČRNO, ameriška nanizanka; 20.55 DIALOGI, kontaktna oddaja; 22.25 TV DNEVNIK 3; 22.45 ŠPORT DANES; 22.50 NOČ Z VAMI, MALA GLORIA, ameriška nadaljevanka, 1/4, DRUŽINSKE VEZI, ameriška humor. nanizanka, AVTO, nemška dokumentarna serija; 0.55 POROČILA

ZAGREB II

16.25 TEST; 16.45 POROČILA; 18.00 ZAGREBŠKA PANORAMA; 18.20 REGIONALNI PROGRAM; 19.30 TV DNEVNIK; 20.00 OKNO, glasbena oddaja; 21.00 TV MIX; 21.10 FESTOVE PREMIERE: SMARAGDNI GOZD; 23.00 ALPE JADRAN; 23.30 KULTURA NOČI

KOPER

13.45 NOGOMET, Argentinsko prv. (posnetek); 15.30 BOKS (ponovitev); 16.15 JUKE BOX; 16.45 BASKET NBA (ponovitev); 18.15 WRESTLING SPOTLIGHT; 18.45 TV NOVICE; 19.00 ODPRTA MEJA; 19.30 TVD STIČIŠČE; 20.00 »LA BATTANA«; 20.30 BOKS; 21.30 »SUPERVOLLEY« – oddaja o odbojki; 22.15 TV NOVICE; 22.25 SMUČARSKI TEDNIK – oddaja o zimskih športih; 23.25 EUROGOLF; 00.25 NOGOMET, Nemško prv.: KAISERSLAUTERN-HAMBURG (posnetek)

Sreda, 7. marec

LJUBLJANA I

8.35–11.10 in 14.35–0.10 TELETEKST RTV LJUBLJANA; 8.50 VIDEO STRANI; 9.00 TV MOZAIK; 9.00 SPORED ZA OTROKE IN MLADE: PREPROSTE BESEDE: POBEGLO OTROŠTVO, PESNIŠKO USTVARJANJE MLADIH; 9.15 M. Crnjanski–M. Trailović: ROMAN O LONDONU, drama TV Beograd, 1/2; 10.20 J. Wambaugh: ODMEVI V TEMI, 5. – zadnji del ameriške nadaljevanke; 11.00 VIDEO STRANI; 15.00 VIDEO STRANI; 15.10 ŽARIŠČE, ponovitev; 15.40 SOVA, MAGNUM, ameriška nanizanka, 3/12, ponovitev; 16.25 EP VIDEO STRANI; 16.30 TV DNEVNIK 1; 16.40 POSLOVNE INFORMACIJE; 16.45 TV MOZAIK; 16.45 MATERADA IN PISATELJ FULVIO TOMIZZA, dokumentarna oddaja; 17.35 PO SLEDEH NAPREDKA; 18.00 EP VIDEO STRANI; 18.05 SPORED ZA OTROKE IN MLADE; 18.05 ZBIS: T. Jansson: ČARODEJEV KLOBUK, 1/4; 18.20 P. Kovač: KAJ MORA SOVA OPRAVITI SPOMLADI, lutkovna predtava; 19.05 RISANKA; 19.17 EPP; 19.20 TV OKNO; 19.24 EPP; 19.30 TV DNEVNIK 2; 19.53 VREME; 19.59 EPP; 20.05 FILM TEDNA, PEKEL IN NEBESA, danski film; 22.00 EPP; 22.05 TV DNEVNIK 3, VREME; 22.24 EP VIDEO STRANI; 22.25 ROCK KOMPAS; 23.10 SOVA, MAGNUM, ameriška nanizanka, 4/12; 0.00 VIDEO STRANI

LJUBLJANA II

16.30 SATELITSKI PROGRAMI – POSKUSNI PRENOSI; 18.30 MOSTOVI; 19.00 DIVJI SVET ŽIVALI: LEOPARD – SENCA V TRAVI, 1. del, angleška poljudnoznanstvena serija, 6/9; 19.30 TV DNEVNIK; 19.55 TV OKNO; 20.00 ŽARIŠČE; 20.30 PEP V NOGOMETU – DINAMO (BUKAREŠTA) : PARTIZAN, posnetek iz Bukarešte, Reporter: Andrej Stare; 22.10 SVET POROČA; 23.10 SATELITSKI PROGRAMI – POSKUSNI PRENOSI (do 0.30)

ZAGREB I

8.20 TV KOLEDAR; 8.30 NAJLEPŠA LETA, SERIJA ZA OTROKE, 2/15; 9.00 ŠOLSKI PROGRAM: POŠTNI NABIRALNIK; MUZEJ MODERNE UMETNOSTI V NEW YORKU; NEMŠČINA, 15. lekcija; ODDAJA ZA UČITELJE LIKOVNEGA POUKA; 10.30 POROČILA; 10.35 ŠOLSKI PROGRAM; 12.30 POROČILA; 12.40 RISANKA; 12.50 DELO NA ČRNO, ameriška nanizanka; 13.40 ŠOLSKI PROGRAM IZ SVETA NARAVE: KDO ŽIVI V GRMOVJU; BESEDA IN SLIKA: GUNDULIĆ-PALJETAK; V VRTINCU STOLETIJ; 14.45 POROČILA; 14.55 NOČ Z VAMI, ponovitev nočnega programa; 17.00 TV DNEVNIK 1; 17.20 LJUDJE PRIPOVEDUJEJO, izobraževalna oddaja; 17.50 NAJLEPŠA LETA, serija za otroke, 2/15; 18.20 ŠTEVILKE IN ČRKE, KVIZ; 18.40 ČRNI OREL NAD BELIM DRIMOM, reportaža; 19.15 RISANKA; 19.30 TV DNEVNIK 2; 20.00 TELEKINO, oddaja o filmu in ZAKAJ?, češkoslovaški film; 22.35 TV DNEVNIK 3; 22.55 ŠPORT DANES; 23.00 NOČ Z VAMI, MALA GLORIA, ameriška nadaljevanka, 2/4; DRUŽINSKE VEZI, ameriška humor. nanizanka; AVTO, nemška dokumentarna serija; 1.05 POROČILA

ZAGREB II

13.15 TEST; 13.55 Bukarešta: NOGOMET ZA POKAL EVROPSKIH PRVAKOV; 15.45 REZERVNI ČAS; 18.00 ZAGREBŠKA PANORAMA; 18.20 REGIONALNI PROGRAM; 19.30 TV DNEVNIK; 20.00 ŠPORTNA SREDA; 22.15 TV MIX; 22.25 SOSEDJE V EVROPI – JUGOSLAVIJA

KOPER

13.45 ZADETKI TEDNA; 14.45 BOKS; 15.45 RAZISKOVALNA BAZA (posebna oddaja); 17.45 SMUČARSKI TEDNIK – oddaja o zimskih športih (ponovitev); 18.15 WRESTLING SPOTLIGHT; 18.45 TV NOVICE; 19.00 ODPRTA MEJA; 19.30 TVD STIČIŠČE; 20.00 ŽARIŠČE; 20.30 BASKET NBA: BOSTON CELTICS-PORTLAND TRAIL BLAZERS; 22.00 TV NOVICE; 22.10 BOKS; 22.55 »SNOW BOARD«; 23.10 ZLATI JUKE BOX; 00.40 »SUPERVOLLEY« – oddaja o odbojki

Četrtek, 8. marec

LJUBLJANA I

8.35–13.25 in 13.55–0.05 TELETEKST RTV LJUBLJANA; 8.50 VIDEO STRANI; 9.00 TV MOZAIK: 9.00 SPORED ZA OTROKE IN MLADE: INDIJANSKE LEGENDE: WINDIGO, kanadska nanizanka, 7/12; 9.25 ŠOLSKA TV: 1000 UDARCEV: NEDOKONČANA ZGODBA; 9.55 Geilo: SVETOVNI POKAL V ALPSKEM SMUČANJU – SLALOM (M), prenos 1. teka, Reporter: Marko Rožman OFF; 10.45 TV MOZAIK; 10.45 ŠOLSKA TV: GRAFIČNO OBLIKOVANJE; 11.10 MOSTOVI, ponovitev; 11.40 RISANKA; 11.55 St. Moritz – S KVALITETO V SVETOVNI VRH; 12.25 Geilo: SVETOVNI POKAL V ALPSKEM SMUČANJU – SLALOM (M), prenos 2. teka, Reporter: Marko Rožman OFF; 13.15 VIDEO STRANI; 14.10 VIDEO STRANI; 14.20 SVETOVNI POKAL V ALPSKEM SMUČANJU – SLALOM (M), posnetek iz Geila; 15.05 ŽARIŠČE, ponovitev; 15.35 SOVA, MAGNUM, ameriška nanizanka, 4/12, ponovitev; 16.25 EP VIDEO STRANI; 16.30 TV DNEVNIK 1; 16.40 POSLOVNE INFORMACIJE; 16.50 TV MOZAIK, 16.50 MOSTOVI, ponovitev; 17.20 1000 UDARCEV: NEDOKONČANA ZGODBA; 17.50 GRAFIČNO OBLIKOVANJE; 18.15 EP VIDEO STRANI; 18.20 SPORED ZA OTROKE IN MLADE: 18.20 CICIBAN, DOBER DAN: SLOVENIJA HOČE HČERKO IMETI; 18.35 MLADI SHERLOCK, angleška nadaljevanka, 8/9; 19.00 RISANKA; 19.17 EPP; 19.20 TV OKNO; 19.24 EPP; 19.30 TV DNEVNIK 2; 19.55 VREME; 19.59 EPP; 20.05 P. Wheeler: BLUEBELL, angleška nadaljevanka, 1/8; 20.55 EPP; 21.00 TEDNIK; 22.00 TV DNEVNIK 3, VREME; 22.19 EP VIDEO STRANI; 22.20 RETROSPEKTIVA SODOBNEGA SLOVENSKEGA FILMA: UBIJ ME NEŽNO; 23.55 VIDEO STRANI

LJUBLJANA II

14.55 ali 17.25 BRATISLAVA: SP V ROKOMETU, polfinale, prenos. Reporter: Ivo Milovanovič; 16.15 SATELITSKI PROGRAMI – POSKUSNI PRENOSI; 18.00 REGIONALNI PROGRAMI TV LJUBLJANA – STUDIO LJUBLJANA; 19.00 'ALO, 'ALO, angleška humoristična nanizanka; 19.30 TV DNEVNIK; 19.55 TV OKNO; 20.00 ŽARIŠČE; 20.30 DIVJINA POKRAJINE MALA KAMARGA, izobraževalna oddaja; 21.10 PLESNI NOKTURNO: MAGMA; 21.25 TIBETANSKE IMPRESIJE, potopisna reportaža; 21.50 SVET NA ZASLONU; 22.20 PEP V KOŠARKI – JUGOPLASTIKA : COMMODORE, 2. polčas, posnetek iz Splita; 23.00 SATELITSKI PROGRAMI – POSKUSNI PRENOSI (do 0.00)

ZAGREB I

8.20 TV KOLEDAR; 8.30 MITI IN LEGENDE, serija za otroke; 9.00 ŠOLSKI PROGRAM: LUTKE IZ VSEGA SVETA; PORTRET ZNANSTVENIKA: PIERRE FERMAT; IZ SVETA ZNANOSTI; FRANCIJA DANES; 10.30 POROČILA; 10.35 ŠOLSKI PROGRAM; 12.30 POROČILA; 12.40 RISANKA; 12.45 D. Kiš: GOLO ŽIVLJENJE, dokumentarna nadaljevanka TV Sarajevo, 3/4; 13.40 ŠOLSKI PROGRAM: MOJSTRI GLASBENE DELAVNICE; NEMŠČINA, 15. lekcija; 14.45 POROČILA; 14.55 NOČ Z VAMI, ponovitev nočnega programa; 17.00 TV DNEVNIK 1; 17.20 OD TROGIRA DO SOLIN, POTOPIS; 17.50 MITI IN LEGENDE, SERIJA ZA OTROKE; 18.20 ŠTEVILKE IN ČRKE, KVIZ; 18.40 RISANKA; 18.45 ZELENI PRSTAN, dokumentarna oddaja; 19.15 RISANKA; 19.30 TV DNEVNIK 2; 20.00 ZIP, politični magazin; 21.05 KVIZKOTEKA; 22.20 TV DNEVNIK 3; 22.40 ŠPORT DANES; 22.45 NOČ Z VAMI: MALA GLORIA, ameriška nadaljevanka, 3/4; DRUŽINSKE VEZI, ameriška humor. nanizanka; MISS SZ, dokumentarni film; 0.50 POROČILA

KOPER

13.45 NOGOMET, Pokal prvakov: MALINES – MILAN (posnetek); 15.30 NOGOMET, Pokal UEFA: HAMBURG-JUVENTUS (posnetek); 17.15 »SNOW BOARD«; 17.30 »SUPERVOLLEY« – oddaja o odbojki (ponovitev); 18.15 WRESTLING SPOTLIGHT; 18.45 TV NOVICE; 19.00 ODPRTA MEJA; 19.30 TVD STIČIŠČE; 20.00 VOLITVE 1990; 20.30 NOGOMET, Pokal prvakov: MALINES-MILAN (ponovitev); 22.15 TV NOVICE; 22.25 »MON-GOL-FIERA« – oddaja o nogometu; 23.25 BASKET NBA: CHICAGO BULLS-LOS ANGELES LAKERS; 01.00 JUKE BOX (ponovitev)

Petek, 9. marec

LJUBLJANA I

8.35–11.50 in 15.00–1.35 TELETEKST RTV LJUBLJANA; 8.50 VIDEO STRANI; 9.00 TV MOZAIK; 9.00SPORD ZA OTROKE IN MLADE: PRVA BOJNA ČRTA, oddaja o AIDS-u; 9.40 DIVJINA POKRAJINE MALA KAMARGA, izobraževalna oddaja; 10.25 TIBETANSKE IMPRESIJE, potopisna reportaža; 10.50 D. Baker: PARACELSUS, angleška nadaljevanka, 5/7; 11.40 VIDEO STRANI; 15.15 VIDEO STRANI; 15.25 SVET NA ZASLONU, ponovitev; 15.55 ŽARIŠČE, ponovitev; 16.25 EP VIDEO STRANI; 16.30 TV DNEVNIK 1; 16.40 POSLOVNE INFORMACIJE; 16.50 TV MOZAIK: TEDNIK, ponovitev; 17.50 TRIO KITAR, glasbena oddaja; 18.10 EP VIDEO STRANI; 18.15 SPORED ZA OTROKE IN MLADE; 18.15 KU-KU: POTOVANJE V JOJ, lutkovna serija, 2/13; 18.30 PRIMERI INŠPEKTORJA POTICE: SKRIVNOST KLETKE, češkoslovaška nanizanka, 4/5; 19.05 RISANKA; 19.17 EPP; 19.20 TV OKNO; 19.24 EPP; 19.30 TV DNEVNIK 2; 19.55 VREME; 19.59 ZRCALO TEDNA; 20.14 EPP; 20.20 ŽARIŠČE; 20.50 TAJNE SLUŽBE, francoska dokumentarna serija, 1/6; 21.40 EPP; 21.45 J. Le Carre: KOTLAR, KROJAČ, VOJAK, VOHUN, angleška nadaljevanka, 3/6; 22.35 EPP; 22.40 TV DNEVNIK 3, VREME; 22.59 EP VIDEO STRANI; 23.00 POGLEDI: PORTALI PRIPOVEDUJEJO; 23.55 CIKLUS FILMOV SAMA PECKINPAHA, NEVARNI SPREMLJEVALCI, ameriški film; 1.25 VIDEO STRANI

LJUBLJANA II

16.00 SP V UMETNOSTNEM DRSANJU, posnetek iz Halifaxa; 17.00 SATELITSKI PROGRAMI – poskusni prenosti; 17.55 REGIONALNI PROGRAMI TV LJUBLJANA – STUDIO MARIBOR: TELE M; 19.00 DOBER VEČE LJUBO DEKLE, KVARTET DO IN HARMONIKAR JOŽE KAMPIČ; 19.30 TV DNEVNIK; 19.55 TV OKNO; 20.00 GLASBENA PARADA RADENCI '90; 20.30 I '90, ODDAJA PRED SP V NOGOMETU; 21.00 ČLOVEK IN GLASBA, ponovitev 5. oddaje; 21.50 SKUPŠČINSKA KRONIKA; 22.20 VIDEONOČ (do 2.20)

ZAGREB I

8.20 TV KOLEDAR; 8.30 POVEJTE MI, KAJ NAJ DELAM, dokumentarna oddaja za otroke, 2/8; 9.00 ŠOLSKI PROGRAM: kontaktna oddaja; 10.30 POROČILA; 10.35 ŠOLSKI PROGRAM; 12.30 POROČILA; 12.40 PREZRLI STE, POGLEJTE; 13.25 KVIZKOTEKA, ponovitev; 14.45 POROČILA; 14.55 NOČ Z VAMI, ponovitev nočnega programa; 17.00 TV DNEVNIK 1; 17.20 POGOOVRI O ZNANOSTI; 17.50 POVEJTE MI, KAJ NAJ DELAM, dokumentarna oddaja za otroke, 2/8; 18.20 ŠTEVILKE IN ČRKE, KVIZ; 18.40 RISANKA; 18.45 MUPPET SHOW; 19.15 RISANKA; 19.30 TV DNEVNIK 2; 20.00 ZAKON V LOS ANGELESU, ameriška nanizanka, 15/20; 21.00 ZABAVNO GLASBENA ODDAJA; 21.40 TV DNEVNIK 3; 22.00 V PETEK, oddaja o kulturi; 23.00 ŠPORT DANES; 23.05 NOČ Z VAMI MALA GLORIA, ameriška nadaljevanka, 4/4, DINASTIJA, ameriška nadaljevanka; 1.10 POROČILA

KOPER

13.45 »MON-GOL-FIERA« – oddaja o nogometu (ponovitev); 15.00 BOKS; 15.45 »SPEEDY«; 16.15 JUKE BOX; 16.45 BASKET NBA: BOSTON CELTICS-PORTLAND TRAIL B.; 18.15 WRESTLING SPOTLIGHT; 18.45 TV NOVICE; 19.00 ODPRTA MEJA; 19.30 TVD STIČIŠČE; 20.00 NOGOMET, Nemško prv.: BORUSSIA M. – NÜRENBERG (nep. prenos; 21.45 TV NOVICE; 21.55 »SOTTOCANESTRO« – oddaja o košarki; 22.40 TENIS; 24.40 EUROGOLF
01.40 JUKE BOX

POPOTNIK

☎ (063) 24-013, 24-019, 29-251
POPOTNIK - KOCENOVA 2 - CELJE Telex: 33884 popot yu

TURISTIČNO DRUŠTVO CELJE IN POPOTNIK CELJE VAS VABITA NA:

TRADICIONALNI VALČKOV VEČER

v soboto, 10. marca ob 20.00 uri
v Narodnem domu v Celju
sodeluje Celjski plesni orkester ŽABE

Prodaja vstopnic: Prodajalna turističnega društva, Tomšičev trg 7, tel. 29-445

POLETJE 1990

MAKARSKA – Letovišče Savinja, ZAGOTOVLJENE CENE
OBROČNO ODPLAČEVANJE

Letalska potovanja:

ATENE, 22.–25. 3., cena 2900,00
RIM–FIRENZE–SIENA
12.–16. 3., (avtobus-letalo), cena 2600,00
19.–23. 3., (letalo-avtobus)
LOURDES (Lurd) 22.–26. 3., cena 2950,00

OBISKI KULTURNIH PRIREDITEV;

Politični kabaret:
IZHOD IZ SITUACIJE v satiričnem gledališču JAZAVAC v Zagrebu v petek, 23. marca

KONCERT PIANISTA RICHARDA CLAYDERMANA v Cankarjevem domu 10. aprila

GOSTIŠČE, TRGOVINA KOCMAN

Breze 63270 Laško
tel.: 063/741-381

TRGOVINA, KJER SE KUPUJE CENEJE KOT DRUGJE

Po najbolj ugodni ceni:

riž: 28,50
olje: 18,40
sladkor: 12,50
jedilni krompir 4,00
moka 5,00
sokovi 22,00
sol 5,50

GOSTIŠČE, KJER PRIPRAVLJAJO OHCET PO DOMAČE

GREMO V KINO

KINO UNION
1. 3.: MORILSKA IGRA – ameriški film
1. 3.: NASVIDENJE OTROCI – francoski film
od 2. do 5. 3.: KO JE HARRY SREČAL SALLY – ameriški film
6. 3.: MORA V ULICI BRESTOV – ameriški film

MALI UNION
do 3. 3.: TERMINATOR – ameriški film
5. 3.: OGENJ SV. ELIJE – ameriški film

KINO METROPOL
do 5. 3.: INDIANA JONES – ZADNJI KRIŽARSKI POHOD – ameriški film
do 5. 3.: NISMO DEVICE – ameriški film
6. 3.: OKRUTNA DŽUNGLA – ameriški film
6. 3.: NIKOLI NE SPI SAMA – ameriški film

METROPOL – matineja
3. 3.: V TIGROVEM GNEZDU – hongkonški film

KINO DOM
1. 3.: HELLRAISER – ameriški film
od 2. do 5. 3.: IZVEN ZAKONA – ameriški film
6. 3.: DEKLIŠKI INTERNAT – ameriški film
do 2. do 5. 3.: VOLČJA DRUŽINA – angleški film

KINO TITOVO VELENJE
1. in 2. 3.: SESTANEK Z NEZNANCEM – ameriški film
3. in 4. 3.: ŠOGUNOVA SENCA – japonski film
5. 3.: JEZUS IZ NAZARETA I. del – ameriški film
6. in 7. 3.: SMEH V VESOLJU – ameriški film

Nočni kino
1., 2. in 3. 3.: DEKOLTE – španski film
3. in 5. 3.: VZEMI GA CELEGA – ameriški film

KINO DOM KULTURE VELENJE
1. 3.: SESTANEK Z NEZNANCEM – ameriški film

Otroška matineja
4. 3.: ANNIE – ameriški film

KINO ŠOŠTANJ
3. 3.: ANNIE – ameriški film

Nočni kino
3. 3.: DEKOLTE – ameriški film
4. 3.: SESTANEK Z NEZNANCEM – ameriški film
5. 3.: ŠOGUNOVA SENCA – japonski film

KINO ŠMARTNO OB PAKI
2. 3.: ŠOGUNOVA SENCA – japonski film
4. 3.: ANNIE – ameriški film
6. 3.: SESTANEK Z NEZNANCEM – ameriški film

Nočni kino
4. 3.: DEKOLTE – ameriški

KINO ZDRAVILIŠČE ROGAŠKA SLATINA
1. in 2. 3.: MAŠKARADA – ameriški film
3. in 4. 3.: NEVARNA ODPRAVA – ameriški film
5. in 6. 3.: NOČNI SKOK – ameriški film

Nočni kino
2. in 3. 3.: PREGREŠNO ZADOVOLJSTVO – ameriški film

KINO DOM MOZIRJE
1. 3.: MIKROKOZMOS – ameriški film
3. in 4. 3.: OGNJENA SRCA – ameriški film

KINO JELKA NAZARJE
3. in 4. 3.: KROKODIL DUNDEE II. del – ameriški film
7. 3.: OSUMLJENI – ameriški film

KINO LJUBNO
1. 3.: KAVARNA ASTORIA – slovenski film
2. 3.: HUDIČEV RAJ – jugoslovanski film
3. 3.: ZBIRNI CENTER – jugoslovanski film
4. 3.: KRVOSESI – jugoslovanski film

KINO ŠENTJUR
3. in 4. 3.: PSI VOJNE – ameriški film

KINO RTC UNIOR ZREČE
1. 3.: KAČA IN MAVRICA – ameriški film
2. 3.: TRANSILVANIJA – ameriški film
4. 3.: SMRTONOSNO OROŽJE – ameriški film

KINO ŠMARJE PRI JELŠAH
1. 3.: MOČNA FANTA – italijanski film
2., 3. in 4. 3.: BREZNO – ameriški film

KINO SLOVENSKE KONJICE
1. 3.: ZAKLAD CARJA SALAMONA – ameriški film
2. 3.: LETALSKA AKADEMIJA – ameriški film
4. 3.: OBRAČUN V HONGKONGU I. del – hongkonški film

KINO ŽALEC
1. 3.: HRIB SMRTI – ameriški film
2. in 4. 3.: VESOLJEC – ameriški film
3. 3.: SVILA, SATEN IN SEX – ameriški film
6. 3.: PEKLENSKA STEZA BMX – ameriški film

KINO PREBOLD
1. 3.: FANATIKI ZLA – ameriški film
2. in 4. 3.: BATMAN – ameriški film
6. 3.: VESOLJEC – ameriški film

KINO POLZELA
1. in 4. 3.: BATMAN – ameriški film
3. 3.: HRIB SMRTI – ameriški film
6. 3.: SUPERDESETKA – ameriški film

KINO LIBOJE
3. 3.: PEKLENSKA STEZA BMX – ameriški film

DEŽURSTVA TRGOVIN

Celje

Ob sobotah je v tem mesecu dežurna samopostrežna trgovina Savica, ki je odprta od 7.30 do 19. ure. Merx Blagovni center ima odprti diskontni prodajalni na Mariborski 128 in v Šempetru v Savinjski dolini, vsako soboto od 7.30 do 17. ure popoldan, ob nedeljah pa od 8. do 12. ure. Diskont na Ljubljanski cesti je ob sobotah prav tako odprt od 7.30 do 17. ure.

Ob nedeljah pa so dežurne prodajalne v Celju še: Diskont na Ljubljanski, diskont v Cankarjevi in diskont na Mariborski od 8. do 12. ure, prodajalna Stručka od 7. do 11. ure, mesnica v Linhartovi od 7. do 11. ure ter kiosk pri celjski bolnišnici v času obiskov, to je od 13. do 15. ure.

Laško

V občini Laško so dežurne Merxove trgovine z živili v Laškem in Rimskih Toplicah in sicer ob sobotah do 14. ure, trgovina na Otoku pa je vsako prvo soboto v mesecu odprta do 16. ure.

V Radečah je Merxova Blagovnica odprta ob sobotah od 7. do 15. ure, ostale trgovine z živili pa so odprte samo do 12. ure. Tako je tudi v Zidanem mostu.

Ob nedeljah so vse trgovine z živili v Laškem in Radečah zaprte. V Rečici pri Laškem je ob sobotah do 17. ure odprt zasebni diskont Komi, ob nedeljah pa od 7.30 do 12. ure.

Šentjur pri Celju

V šentjurski občini so vse trgovine z živili odprte le do 12. ure, vsako prvo soboto v mesecu pa je do 15. ure popoldne odprta trgovina Kmetijskega kombinata Šentjur.

V nedeljo je od 7. do 10. ure odprta zasebna mesnica in delikatesa Klanjšek v Efenkovi ulici.

Šmarje pri Jelšah

V občini Šmarje pri Jelšah so v soboto trgovine z živili odprte od 7. do 14. ure, vsako drugo nedeljo pa je od 7.30 do 10.30. ure odprta trgovina Jelša-prehrana. Ob nedeljah so dežurne še trgovine: Oskrba Šmarje od 7.30 do 10.30, Market Jelka od 7. do 11. ure (vsako drugo nedeljo), Prehrana od 7. do 11. ure, Turist Rogaška Slatina od 7. do 11. ure, Ratanska vas od 7.30 do 10.30. ure, Mesnica Kozje od 7.30 do 10. ure, Merkur Bistrica ob Sotli od 8. do 11. ure in Atomska vas od 8. do 12. ure.

Mozirje

Ob sobotah je do 14. ure odprta Blagovnica Mozirje.

Titovo Velenje

Ob sobotah je do 15. ure odprta poslovalnica Gorica.

gorenje **glin nazarje**

Izkoristimo podstrešja
Vdahnimo jim strešna okna Gorenje – Glin

- *izdelana iz visokokakovostnega impregniranega smrekovega lesa*
- *s termoizolacijskim steklom in trajnoobstoječimi tesnili*
- *z zunanjo zaščitno prevleko iz aluminijaste pločevine*
- *s štiridelno obrobo*

Strešna okna so vam na voljo v vseh razstavnoprodajnih centrih Gorenje, ter v Kovinotehni, Eri, Slovenijalesu Medlog in Lesnini Levec.

Obiščite nas!

Gorenje Glin, Lesna industrija, p. o.
63331 Nazarje 32
Telefon: (063) 831-321, 831-931
Telex: 33624 YU GLIN
Telefax: (063) 831-705

MAČEK

GOSTIŠČE PRENOČIŠČA

ŠENTGOTARD 15 a
61222 TROJANE
tel.: (061) 733-040

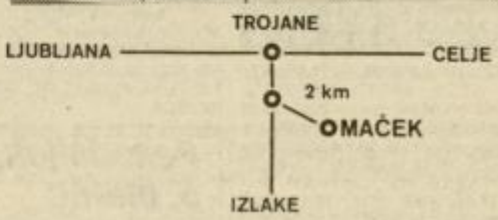

Še posebno ugodno za:
- **sindikalne izlete**
- **praznovanje obletnic**
- **poroke**
- **poslovna kosila**
- **večeri z živo glasbo**

ZAHVALA

Ob boleči in nenadomestljivi izgubi naše drage žene in mame

MARIJE MAROT

iz Male Breze

se iskreno zahvaljujemo vsem sorodnikom, prijateljem, znancem ter društvom in podjetjem za izrečena ustna in pisna sožalja, darovano cvetje ter spremstvo na njeni zadnji poti. Še posebej hvala Karlu Pušniku, Jožetu Kaplu, župniku Izidorju Pečovniku za poslovilne besede in opravljen obred. Hvala tudi Občinski organizaciji Rdečega križa Laško za vso pomoč.

Vsem še enkrat iskrena hvala!

Žalujoči:

mož Martin, sin Vlado ter hčerki Zofka in Marica

ZAHVALA

Ob boleči izgubi moža, očeta, sina, brata, starega ata

VILKA REHARJA

iz Pernovega 14

se iskreno zahvaljujemo sosedoma, znancem, sodelavcem za izrečeno sožalje, darovano cvetje in spremstvo na njegovi zadnji poti. Posebna zahvala duhovnikom, Gasilskemu društvu Velika Pirešica, govorniku, Nivo Celje, Nama Levec. Vsem in vsakemu posebej še enkrat hvala.

Žalujoči:

žena, mati, hčerka z družino, brat z družino

ZAHVALA

Ob boleči izgubi naše dobre mame, ome, tašče, sestre in tete

MARIJE TRUPEJ

rojene Šega

se iskreno zahvaljujemo vsem sorodnikom, prijateljem, sodelavcem hotela MERX, vaščanom, ki ste jo pospremili na njeni zadnji poti, ji darovali cvetje in maše, nam izrekli sožalje ustno in pisno. Posebna zahvala MALČKI PODJAVORŠEK za pomoč v najtežjih urah. Hvala tudi govorniku in pevcem, hvala g. Cvetku in g. Trstenjaku za opravljen obred.

VSI NJENI NAJBLIŽNJI

ZAHVALA

Ob boleči izgubi dobrega moža, očeta, sina, brata, strica in svaka

TINETA ZAPUŠKA

iz Doropolja Planina pri Sevnici

se zahvaljujemo vsem sosedom, prijateljem, sorodnikom in znancem za nesebično pomoč, izrečene tolažilne besede in izraženo sožalje v težkih trenutkih žalosti. Hvala dr. Šmidu, medicinski sestri Mariji Špan, gospodu župniku za lepo opravljen cerkveni obred, pevcem za zapete žalostinke na domu in ob odprtem grobu, govornikom gospodu Janku, Kmetijskemu kombinatu – poslovna enota Planina, Kmečki zvezi, Lovski družini, hvala za odigrane žalostinke, učencem osnovne šole Planina. Hvala za darovano cvetje vsem, ki ste ga imeli radi in ga boste ohranili v lepem spominu.

Vsi njegovi

ZAHVALA

Ob boleči in mnogo prezgodnji smrti ljubega moža in očeta

FRANCA GRADIČA

se iskreno zahvaljujemo vsem sorodnikom, sosedom in prijateljem za nesebično pomoč v težkih trenutkih. Zahvala dr. Boriču in vsem dežurnim zdravnikom, ki so mu lajšali bolečine ob kruti bolezni. Hvala Jeranu za poslovilne besede na domu, direktorju Rudnika za poslovilne besede ob odprtem grobu, pevcem in godbi ter dekanu Jožetu Horvatu za lepo opravljen cerkveni obred in poslovilne besede. Iskrena zahvala vsem, ki ste darovali vence in cvetje, nam nudili denarno pomoč ter ga v tako velikem številu pospremili na njegovi zadnji poti. Vsem, ki smo ga imeli radi bo ostal v lepem spominu.

Žalujoča žena Marija, hčerki Kristina in Marina, mama, bratje in sestre z družinami ter ostalo sorodstvo.

ZAHVALA

Ob boleči, nenadomestljivi izgubi našega dragega

MILANA KLANČNIKA

iz VOJNIKA

se iskreno zahvaljujemo vsem sorodnikom, sosedom, prijateljem in znancem, ki ste mu izkazali zadnje spoštovanje, darovali vence in cvetje ter darovali v druge dobrodelne namene in za sv. maše.

Posebna hvala LD Vojnik in vsem lovcem za izkazano njegovo priljubljenost v lovskih vrstah ter Francu Križnik za govor ob odprtem grobu.

Hvala KS Vojnik, ZZB, pevskemu zboru KUD Fr. Prešeren, pevcem in članom Društva upokojencev Vojnik, govorniku Benu Podrgajsu za ganljive poslovilne besede in g. žup. Antonu Pergerju za opravljen cerkveni obred.

Srčna hvala dr. Francu Kotniku in zdrav. osebju splošne bolnišnice Slovenj Gradec, oddelek E, za ves trud in nesebično pomoč v času njegove težke bolezni. Enako tudi dr. Klevišarjevi in zdrav. osebju oddelka C Onkološkega inštituta v Ljubljani, kakor tudi dr. Prazniku iz Zdrav. doma Vojnik.

Posebna hvala Anici in Ludviku Podrgajs.

Vsem še enkrat prisrčna hvala.

VSI NJEGOVI

ZAHVALA

Zaman je bil tvoj boj,
zaman vsi dnevi tvojega trpljenja,
smrt je bila močnejša od življenja.

Ob boleči izgubi dragega moža, očeta, brata, dedija, pradedija, strica in bratranca

KARLA KRAJNCA

iz Pariželj 50

se iskreno zahvaljujemo vsem sosedom, sorodnikom, prijateljem in znancem, ki ste ga pospremili na njegovi zadnji poti, darovali cvetje in vence, kakor tudi za svete maše, ter hvala za vsa izrečena sožalja.

Prisrčna hvala domu upokojencev Polzela, negovalnemu oddelku B., DO Cinkarna, vsem gasilskim društvom, posebno društvu Parižlje–Topovlje, obema govornikoma, pevskemu zboru za zapete žalostinke.

Hvala gospodu župniku za lepo opravljeni obred.

VSI NJEGOVI

ZAHVALA

Ob boleči izgubi dragega moža, očeta in dedka

LAZARJA KALUNDŽIJE

se zahvaljujemo vsem, ki so v težkih trenutkih čutili z nami, ga pospremili na njegovi zadnji poti, darovali vence in cvetje. Zahvala organizaciji ZB, KS Center, Društvu upokojencev, Garniziji JLA Celje, sosedom in prijateljem.

Žalujoča žena Angela in sin Branko

ZAHVALA

Ob nenadomestljivi in boleči izgubi nadvse ljubljene mame, babice in prababice

MARIJE ŠTIMULAK

se iskreno zahvaljujemo vsem sorodnikom, prijateljem in sosedom za nesebično pomoč ter izraze sožalja v težkih trenutkih. Prav tako se zahvaljujemo sodelavcem celjske Gimnazije ter Aeru Celje. Posebna hvala gospodu dekanu za opravljen obred ter toy. Katici Pešak za ganljive besede ob odprtem grobu. Še enkrat iskrena hvala vsem, ki ste jo v tako velikem številu pospremili na njeni zadnji poti ter zasuli njen grob s cvetjem.

Vsi njeni

Veterinarska dežurstva

VETERINARSKA POSTAJA CELJE: Delovni čas veterinarjev na veterinarski postaji v Celju je od 6.30 do 14.30 ure, redna dopoldanska ambulanta za male živali pa je od 8. do 10. ure, sicer pa imajo redno dežurno službo organizirano v popoldanskem in nočnem času. Telefon: 34-233.

VETERINARSKA POSTAJA LAŠKO: Veterinarska služba v občini Laško je v rednem delovnem času od 7. do 15. ure organizirana na veterinarskih postajah v Laškem in v Radečah. Dežurstvo od 15. do 7. ure zjutraj naslednjega dne pa je za celo občino na veterinarski postaji Laško, telefon: 731-485. V primeru odsotnosti veterinarja v času dežurstva pa lahko sporočilo pustite pri vratarju Pivovarne, telefon: 731-121.

VETERINARSKA POSTAJA SLOVENSKE KONJICE: Na veterinarski postaji v Slovenskih Konjicah je redni delovni čas veterinarjev od 7. do 12. ure, od 15. do 7. ure zjutraj naslednjega dne pa je organizirano dežurstvo. Telefon na veterinarski postaji: 751-166.

VETERINARSKA POSTAJA ŽALEC: Na veterinarski postaji v Žalcu je redni delovni čas veterinarjev od 6. do 14. ure, neprekinjeno dežurstvo za celo občino pa je od 14. do 6. ure zjutraj naslednjega dne. Dežurstvo je organizirano tudi ob koncu tedna in ob praznikih. Telefon: 714-144.

VETERINARSKA POSTAJA MOZIRJE: V Mozirju na veterinarski postaji je redni delovni čas veterinarjev vsak dan razen ob nedeljah od 7. do 15. ure, redna dopoldanska ambulanta pa od 7. do 9. ure. Do 4. marca bo dežural dipl. vet. Marjan Lešnik, tel.: 831-219, od 5. marca dalje pa dipl. vet. Ciril Kralj, tel.: 840-112.

VETERINARSKA POSTAJA ŠENTJUR: Na šentjurski veterinarski postaji je redni delovni čas veterinarjev od 7. do 15. ure vsak dan, od 15. do 7. ure zjutraj naslednjega dne pa je organizirano dežurstvo. Od jutri dalje bo dežural dipl. vet. Franci Zapušek, telefon: 741-935.

ROJSTVA

Celje

Pretekli teden se je v celjski porodnišnici rodilo 16 dečkov in 24 deklic.

POROKE

Celje

Zakonsko zvezo je sklenilo 6 parov od teh: Ando STOPINŠEK iz Jurkloštra in Marjetka MALGAJ iz Levca, Ivan FREISTEINER in Zdenka SELŠEK oba iz Brez ter Peter KROFLIČ in Sonja PETREJ oba iz Celja.

Žalec

Zakonsko zvezo so sklenili: Ivan SATLER iz Sp. Grušovelj in Matejka TERGLAV iz Zg. Grušovelj ter Ivan LUKMAN iz Tabora in Damijana KUKOVNIK Iz Kaplje vasi.

SMRTI

celje

Umrli so Ana KRANČAN, 85 let iz Celja, Amalija VAŠL, 78 let iz Arclina, Lazar KALUNDŽIJA, 68 let iz Celja, Božidar JOVANOVIČ, 69 let iz Prekorja, Jožef ČUJEŠ, 78 let iz Predence, Pavla VRTOVEC, 91 let iz Celja, Marija TRUPEJ, 78 let iz Babnega, Andrej ARZENŠEK, 87 let iz Bukovja, Barbara KOROŠEC, 78 let iz Globoč, Drago KOŠEC, 59 let iz Arclina, Cvetko MLADOVAN, 70 let iz Radeč, Avgust UDIR, 61 let iz Podkraja, Jožefa BOŽIČEK, 65 let iz Polzele, Friderik STERNAD, 100 let iz Podčetrtka, Marija ŠTIMULAkK, 88 let iz Celja, Marija PODMENINŠEK, 84 let iz Savina, Marija BOBEK, 77 let iz Bukovja, Antonija BRENCE, 85 let iz Pijavc in Marija MAROT, 69 let iz Male Breze pri Laškem.

Šmarje pri Jelšah

Umrla sta: Johana FRIŠEK, 84 let iz Brestovca in Jožefa FERLEŽ, 88 let iz Bodreža.

Velenje

Umrli so: Marija ŠPRUK, 79 let iz Logarske doline, Marija REPIČ, 61 let iz Ustja, Genovefa BRDNIK, 83 let iz Malega Vrha, Lambert VOLOVŠEK, 85 let iz Mozirja, Ladislav VRTAČNIK, 63 let iz Velenja, Jožef HERMAN, 71 let iz Žalca, Janez GLUŠIČ, 77 let iz Lipja, Alojz ŠVAB, 80 let iz Skomarij in Matevž TRATNIK, 80 let iz Tiroseka.

Žalec

Umrli so: Viljem REHAR, 57 let iz Pernovega, Jakob PAHOLE, 55 let iz Velike Pirešice in Antonija ŠKORJA, 78 let iz Laškega.

Hvala za socializem,
odločil sem se za demokracijo,
ki je socialna.

DEMOS Celje

PRODAM

motorna vozila

P 126, letnik 88, reg., prodam. Inf. od 14. do 16. ure vsak dan, tel. 29-986.

WARTBURG limuzina, letnik 88, garažiran, prevoženih 14.000 km, prodam. Tel. 742-328.

FIAT 750, ohranjen, letnik 71, reg. potekla, cena 490,00 din, poceni prodam. Tel. 724-010, Ljubič.

OPEL Kadet 1200, letnik 1979, prodam. Jakob Sajko, Cerovec 11, Šmarje pri Jelšah, tel. 821-278.

LADO karavan, letnik 88, karambolirano, prodam. Pavel Prijatelj, Močilno 11, Radeče.

WV, tip 1200, ugodno prodam. Klicati zvečer, tel. 785-196.

Z 101, Skala 55, 15. mesecev, rdeč, dodatno opremljen, prodam. Tel. 858-210.

OPEL Kadet, tip B, starejši letnik in fiat 750, letnik 79, registriran, prodam. Anton Rom, Liboje 119.

JUGO 45, letnik 88, prodam. Tel. 26-361, od 16. dalje, Jelka Đudić.

AUDI 80/1974 prodam za rezervne dele. Inf. 33-440, po 15. uri.

R4 letnik 87, 12.000 km, prodam. Tel. 26-671, od 18 ure dalje.

GOLF J, letnik 1978, poceni prodamo za 25.900,00 din. Tel. 741-982.

LADO karavan, letnik 89, ugodno prodam. Tel. (063) 27-476.

R 4, star 2 leti in pol, prodam. Inf. na telefon 713-205, od 8. do 19. ure.

ZASTAVO 126 PGL, letnik 1988, prodam. Šempeter 136 (Žlaus), dop. ali zvečer.

126 PGL, letnik 1987/12, prodam. Tel. (063) 701-943.

126 P, star 5 mesecev, prodam ali menjam za traktor. Marica Fideršek, Leskovec 32, Ljubečna.

DVA avtomobila, mercedes benz 307-D-37 in mercedes benz 508-D, prodam. Možna je tudi zamenjava za hišo ali vikend. Ogled vsak večer in ob nedeljah na naslov Nuhanović, Ljubljanska 3, Celje (nad kinom Dom).

MOTOR BT 50 S, nov, prodam za 15.000,00 din. Tel. (063) 36-502.

GOLF diesel, letnik 83, R 4 GTL, letnik 86, in Tomos avtomatik, letnik 88, prodam. Tel. 38-044.

OPEL kadet GLS, 24.000 km, prodam. Tel.24-166, zvečer in 33-476, do 14. ure.

OPEL kadet 1,6 D, letnik 1984, dobro ohranjen, ugodno prodam. Tel (063) 27-667.

MOTOR APN 4 prodam. Marjan Gajšek, Kraigherjeva 26, Celje.

HONDA CB 750 KZ, letnik 1980, in tomos avtomatik, star 3 mesece, poceni prodam. Inf. 32-112/462, dopoldan.

LADO Rivo, letnik oktober 87, 20.000 km, kot nov, prodam za 70.000,00 din. Anton Pungaršek, Dobriša vas 16 a, 63301 Petrovče.

FIAT 126 P, letnik 1981, reg. do januarja 1991, prodam. Ivo Gajšek, Zadobrova 4, 63211 Škofja vas. Tel. 24-815, dop.

TOMOS avtomatik prodam. Tel. 745-266, zvečer.

R 4 TLS, letnik 77, reg. 10. oktober, ugodno prodam. Vinko Berdnik, Mali vrh 65, Šmartno ob Paki.

LADO nivo, letnik 1987, dobro ohranjen, z dodatno opremo, prodam. Dopoldan 732-724, popoldan 731-582.

126 PGL, 87 oktober, prodam. Tel. 28-709.

GS PALLAS, letnik 77, reg. do 15. 2. 1991, prodam. Tel.701-984.

Z 750, letnik 83, prodam. Mesec, Badovinčeva 12, Laško, tel. 732-518, popoldan.

LADA niva, rdeča, stara 1,5 leta, ugodno prodam. Tel. 25-920/255.

ZASTAVO 101, letnik 1975/76, obnovljeno, reg., poceni in ugodno prodam. Tel. 36-807.

LADO rivo, let. 87, avgust, prodam. Tel. 721-175, popoldan.

LADO nivo, let. 82, generalno obnovljen, cena po dogovoru, prodam. Inf. 34-711/453, dopoldan.

ŠKODO 105 L, letnik 1982, lepo ohranjeno, prodam. Alojz Jezovšek, Ljubljanska 25, Celje.

126 P, letnik 85, prodam. Tel. 36-339.

Z 101 GTL, oktober 84, prodam. Tel. 742-302.

GOLF diesel, 79, ugodno prodam. Tel. 742-205.

F 750, letnik 77, prodam. Inf. tel. 779-283.

Prava trgovina za vaš avto

AUTO plus

- *obnavljanje sklopk in zavornih oblog*
- *popravilo amortizerjev*
- *disk ploščice za vsa vozila*
- *sedežne prevleke po naročilu*
- *dodatna oprema*

Celje, Čuprijska 9
Tel. 24-025, 24-303

OPEL AUDI

BRANCE MIRAN

- edini pooblaščeni servis na našem območju za vozila WW, Audi, TAS, Opel IDA
- servisna in remontna popravila
- kleparska dela
- montaža in centriranje gum
- zaščita vozil

NOVO

- generalna popravila uplinjačev
- prodaja rabljenih in novih vozil ter rezervnih delov

Servis in prodaja vozil BRANCE, Laško. ☎ 731-282.

AUSTIN 1300, neregistriran, vozen, ugodno prodam. Marjan Kotnik, Levec 81 a.

LADA 1300 S, 1987, 23.000 km, dinitrol, garažiran, za 72.000,00 din prodam. Krajnc, Kašova 10 D, Vojnik, 33-451/41, do 15. ure.

Z 101, letnik 80, prodam. Boris Erlih, Šedina 12, Dramlje.

OSEBNI avto Z 101, garažiran, letnik 1979, reg. do 8. 3. 91, prevoženih 89.000 km, cena 3.000 DM ali 22.000,00 din, prodam. Inf. od 6. do 14. ure na tel. (063) 748-083, od 15. dalje (063) 748-061.

GOLF JXD, letnik 86, 4 vrata, 45.000 km, prodam. Tel. (063) 742-463.

JUGO koral 60, star 4 mesece, prodam. Slavko Hudej, Bovše 3, Vojnik.

ZASTAVO 750, 1979, redno servisirano do februarja 1991, prodam. Štimulak, Strmec pri Vojniku 46.

JUGO 45, letnik 84, rahlo poškodovan, reg. do decembra, prodam. Tel. (063) 811-738.

JUGO koral 65, letnik 89, kovinsko srebrne barve, ugodno prodam. Inf. pri Podpečan, Zadobrova 94, 63211 Škofja vas.

FIAT 750 prodam. Cena 7.000,00 din (po dogovoru). Tel. 701-448.

MOPED tomos collibri, cena 10% nižja kot v trgovini, prodam. Tel. 37-194.

FIAT 750, letnik 76, prodam. Tel. 741-493, zvečer.

Z 750 LE, letnik 84, cena 19.000,00 din, prodam. Tel. 27-503.

Z 101 skala 55, 15 mesecev, rdeč, dodatno opremljen, prodam. Tel. 858-210.

R 4 GTL, letnik 1983/10, prodam. Ferdo Medved, Tevče 3, Laško.

R 4, letnik 1977, reg. do 8/90, prodam za 7.000,00 din. Tel. 35-867.

NISSAN sunny 16 SLX, modre barve, ugodno prodam. Inf. tel. (063) 21-173.

SUZUKI jeep, letnik 81, zastavo poly, prodam. Tel. 34-166, 37-095, dop.

JUGO koral 55, odlično ohranjen, star 20 mesecev, ugodno prodam. Tel. 26-564, po 15. uri.

ZASTAVO 128 skala 55, julij 88, 16.000 km, prodam. Tel. (063) 712-153, po 17. uri.

TOMOS avtomatik, malo rabljen, prodam ali menjam za APN 6. Dečman, Gornja vas 10, Grobelno, tel. 821-735.

101 GTL, letnik 84, prodam za 30.000,00 din. Tel. 27-502, pop..

JETTO LS, letnik 81, prodam. Tel. 745-233.

TOVORNI mercedes 1113 (špediter) in motorno kolo tomos colibri, nov, ugodno prodam. Tel. (063) 713-081, od 15. ure dalje.

ŠKODO 120 LS, letnik 80, ugodno prodam. Tel. 770-002, od 6. do 14. ure.

LADO nivo, letnik 1989, sept., ugodno prodam. Tel. 35-931, po 20. uri.

SKALO 55, rdeč, 7/88, prodam. Tel. 711-580, zvečer.

TOVORNI avto znamke FAP 13 K kiper, starejši letnik, ugodno prodam. Franc Turnšek, Verače 45, Podčetrtek.

750 LE, letnik 1984, prodam. Tel. 776-052.

ZASTAVO 101, letnik 1988, reg. do 19. 1. 91, prodam. Cena 8.800 DM dinarske protivrednosti. Tel. 772-044.

LADO LS 79, nereg., v voznem stanju, ugodno prodam. Šolman, Grobelno 66.

JUGO koral 45, november 88, ugodno prodam. Dominik Javornik, Matke 3, Prebold.

CTX 80, karamboliran, reg., ugodno prodam. Tel. 742-153.

JUGO 45 koral, letnik 89, prodam ali menjam za večji avto. Tel. 33-146.

Z 101, letnik 88, ugodno prodam. Tel. 31-204.

R 4 GTL prodam. Tel. 36-860.

ZASTAVO 128, staro 7 mesecev, prodam. Tel. 711-537.

stanovanja

TROSOBNO stanovanje v Preboldu, velikost 57,3 m²; m² je 6.300,00 din, prodam. Inf. po tel. 723-413, od 16. do 18. ure.

STANOVANJE v Plečnikovi 22 v Celju prodam. Ogled možen med 16. in 18. uro.

gradbeni material

100 kom. novih visokovaljnih salonitnih plošč prodam. Cvetko Kovačič, Završe 17, Grobelno.

PLOHE, 8 cm, smrekove, posluhe, 10 m³, prodam. Telefon 34-243.

oprema

KOTNO sedežno garnituro meblo ugodno prodam. Klicati na tel. 741-094, od 16. do 19. ure.

SEDEŽNO garnituro, starinsko, na novo preoblečeno v usnje, prodam. Tel. 28-259, po 17. uri.

KUHINJSKE elemente marles orhideja, rumena, in kombiniran štedilnik 2 + 2 ugodno prodam. Tel. 831-116, popoldan.

TALNO pluto, 28 m², ugodno prodam. Inf. po tel. 752-151, v pop. času.

TRAJNO žarečo peč z bojlerjem za central. ogrevanje TVT special, 32.000 ccal, novo, ugodno prodam. Tel. 742-237, od 18. do 20. ure.

RABLJEN kavč in dva fotelja ugodno prodam. Inf. od 17. ure dalje na telefon 776-601.

PEČ za kopalnico na trdo gorivo prodam. Tel. 746-121, popoldan.

PRALNI stroj gorenje, star 4 leta, ugodno prodam. Tel. 714-835.

KOTNO omarico, novo, in dnevni regal z vrtljivo bife vitrino prodam za 18.000,00 din. Tel. (063) 24-626, do 9. dop..

PEČ za etažno centralno ogrevanje Emo central 20, čisto novo, ugodno prodam. Tel. (063) 721-063, zvečer.

akustični aparati – glasbila

NOV barvni TV, ekran 37, prodam. Telefon 34-076, popoldan.

VIDEOPLAYER na daljinsko, nov, ugodno prodam. Informacija telefon 711-369, popoldan.

BARVNO TV Grunding, na daljinsko upravljanje, dve gumi radial 13 in obračalnik SIP 220 prodam. Branko Naglič, Ljubečna 74, Škofja vas.

BARVNI TV Gorenje prodam za 4000 din. Telefon 854-116.

BARVNI TV in diatonično harmoniko prodam. Telefon (063) 711-083.

B KLARINET, Selmek, prodam. Telefon 711-580, zvečer.

Satelitske antene dobava in montaža

- maspro
- amstrad
- alba

Božo Les, Malgajeva 18, telefon (063) 21-689.

MONTAŽA IN MERITVE

INDIVIDUALNIH TV ANTENSKIH SISTEMOV. JANEZ KLANŠEK, Kraigherjeva 6, Celje Tel. (063) 35-055.

DIATONIČNO HARMONIKO C, F, B, Železnik, odlično ohranjeno, prodam. Telefon 745-169.

DVE LETI star ČB TV za 2500 din prodam. Telefon od 15. do 19. ure 21-854 zvečer.

200 W bas ojačevalec z equalizerjem ugodno prodam. Telefon 34-855 popoldan.

živali

KRAVO, staro 3 leta, 650 kg, za zakol, in bikca, črnobela, prodam. Tremarje 25, Celje.

TELICO simentalko, brejo 8 mesecev, prodam. Ida Špes, Ljubečna 71, Škofja vas.

KRAVO simentalko prodam. Anton Tomažič, Maistrova 23, Celje, tel. 29-269.

NEMŠKEGA ovčarja, 8 mesecev, prodamo. Dober čuvaj. Inf. na tel. 28-053, po 15. uri.

KRAVO tik pred telitvijo prodam. Jože Jezovšek, Ogorevc 5, Štore.

KOZI, breji (dve) in kozla prodam. Tel. 713-334.

stroji

BCS, žetveno, rabljeno, prodam. Alojz Oset, Črnoliška 4, Šentjur.

KOSILNICO Gorenje Muta, staro 4 leta, prodam. Bračko, Drobinsko 4, Gorica pri Slivnici.

ŽAGO Husquarno, novo, 266 SE in stiskalnico Gorenje Muta, 60 l, ugodno prodam. Tel. 741-270.

TRAKTOR zetor 52-45, prvi pogon, ugodno prodam. Tel. 888-147.

MOTOKULTIVATOR Gorenje s koso ugodno prodam. Jože Hribernik, Planinca 10, Kalobje, ali telefon 741-311/19.

ŠROTAR z luščilcem lifam in kultivator batuje prodam. Tel. (063) 741-425.

nama

Velika izbira:

- **škarij za gospodinjstvo in vrtna opravila**
- **semen**
- **daril za 8. marec**

Pri nakupu darila za praznik žena, je prispevek NAME svež cvet

- *tulipana*
- *nagelja*
- *narcise*

Posredniška prodaja: avtomobilov, kmetijskih strojev.

Agencija AKORD

Vrbno 23, Šentjur.
Tel. (063) 742-146, od 15. do 18. ure, sobota od 11. do 16. ure.

VULKANIZER Rosando Prevolnik Teharje 4

obveščam vse stranke, **da smo pocenili vse vrste avtoplaščev za 20%.** Priporočam se in vas pričakujem.

ŠKROPILNICO, motorno, 60 l, na kolesu in priključno frezo za kultivator 620, Mio standard, honda, prodam. Tel. (063) 741-425.

NOV KULTIVATOR s priključki, prikolico, frezo, kosilnico prodam ali zamenjam za avto. Pletovarje 5a, Dramlje.

LESNO KOMBINIRKO 260 v garanciji in poravnalko 310, prodam. Telefon 741-955.

KOSILNICO BUCHR tip M 200, motorno škropilnico Panonia, cena po dogovoru, prodam. Jože Janžič, Babna Brda 9, 63264 Vinski vrh pri Slivnici.

BETONSKI MEŠALEC 120 l, nov, in platišča za 126 P, star model, ugodno prodam. Telefon 21-732, popoldan.

TRAKTOR ZETOR 7011, s 1000 del. ur, prodam. Jože Pirjevec, Ulica Franja Malgaja 47, Šentjur, telefon 741-567.

KOSILNICO ALPINA, zelo dobro ohranjeno, prodam. Štefan Polajžer, Rogatec 12, Rogatec.

KOSILNICO traktorsko BRK 1350 SIP, malo rabljeno in nerabljene traktorske gume, 12.4/11–28, prodam. Maček, pri šoli Reka-Laško.

VITLO TAJFUN, malo rabljeno, in motorno žago Stihl 056, prodam. Telefon 063/27-396.

ŠIVALNI STROJ Višnja elektronik z veliko omaro ugodno prodam. Telefon 33-050, popoldan.

PUHALNIK TAJFUN, obleko za obhajilo, belo, prodam. Kok, Zakl 14, Gomilsko.

PRIKOLICO MUTA Gorenje prodam pod dobrimi pogoji. Zdravko Zupanc, Kidričeva 4, Celje.

TRAKTOR IMT 542 de lux, 800 delovnih ur, dobro ohranjen, prodam. Marko Božnik, Socka 25, 63203 Strmec.

TRAKTOR UNIVERZAL 445, dvojni pogon, 460 delovnih ur, prodam. Drago Povalej, Zlateče 18, Šentjur.

TRAKTOR TOMO VINKOVIČ 732, star dve leti, s priključki prodam. Jože Pungeršek, Lekmarje 22, 63264 Vinski vrh.

NOVO TRAKTORSKO kosilnico IMT in traktor Stayer 28 prodam. Telefon 742-311.

Savinjski magazin Žalec

NOVO NOVO

Spoštovani potrošniki!

Dobrodošli v novem

DISKONTU v Veliki Pirešici

(ob glavni cesti Titovo Velenje–Celje)

Nudimo vam raznovrstno blago po konkurenčnih cenah!

TROSILEC hlevskega gnoja, primeren za hribovite terene, znamke Annovi, prodam. Vinko Marzidovšek, Dol pod Gojko 17, Frankolovo.

KOSILNICO BCS 127, prodam. Telefon 779-270.

TRAKTOR TV 20, star dve leti, in prikolico prodam. Jože Krašovec, Sp. Tinsko 43, 63223 Loka pri Žusmu.

posest

PARCELO z vinogradom v Malih dolah 8 prodam. Ogled v soboto ali nedeljo.

GRADBENO PARCELO v Stopčah pri Šentjurju prodam. Informacije na telefon 828-141 od 18. do 20. ure.

V KRANČAH pri Šentjurju prodam obnovljeno hišo in 45a zemlje. Darko Turnšek, Dolharjeva 5, Celje, telefon 063/31-758.

PARCELO za vinograd ali vikend cca 3000 m² prodam na južnem sončnem obronku Celja ter vrtno kosilnico. Telefon 29-889.

VINOGRAD s kletjo, nekaj zemlje, na sončni legi, oddaljeno iz Šentjurja 5 km, ugodno prodam. Klicati popoldan na telefon 063/741-236.

GRADBENO PARCELO do 1000 m² na lepem sončnem kraju v bližini Celja ugodno prodam. Klicati 36-849, popoldan.

HIŠO in hlev prodam. Košnica pri Slivnici. Telefon 31-589.

VIKEND z 8a vinograda prodam. Informacije 746-117, po 17. uri.

GRADBENO PARCELO velikosti 900 m² z urejeno lokacijsko dokumentacijo prodam. Telefon 32-921.

ZEMLJO z vinogradom in kletjo, primerno za vikende, 3 ha, prodam. Martin Obrez, Dobrina 19, Loka pri Žusmu.

POSESTVO prodam ali dam v najem po dogovoru. Franc Divjak, Strmec, Homec 3.

V ŠKOFIJAH pri Šmarju prodam klet z vinogradom. Informacije telefon 063/741-795.

NA SONČNI legi v Gorici pri Šmartnem prodam vikend. Telefon 21-048.

VINOGRAD, 15a, prodam v Zibiki. Telefon 823-158 po 17. uri.

VINOGRAD na sončni legi v Podvinu pri Polzeli, možnost gradnje, prodam. Telefon 721-016.

ostalo

BOJLER 80 l, na trda goriva, nov, prodam. Tel (063) 831-424.

GORSKO kolo, moško, z opremo, novo, prodam za 7.000,00 din. Tel. 701-654.

ŠTIRIOKENSKI kozolec prodam. Tel. 731-832.

PREŠO 20 t in skobelni stroj šeping, dobro ohranjeno, prodam. Tel. (063) 36-367, po 18. uri zvečer.

BMW 2500, prva reg. 1977, registriran, otroški voziček, skoraj nov, prodam. Tel. dop. 21-352, ogled popoldan, Marko Bračič, Tomšičev trg 17.

AMERIŠKA biljarda, dva, ugodno prodam. Biljard klub na letnem kopališču v Rogaški Slatini. Ogled možen od 10. do 22. ure.

SLIVOVKO, 30 l, domača, čista, prodam. Tel. 26-466.

GOSTIN. opremo, rabljeno, šank, stole, mize, biljard, prodam. Telefon 701-057.

SLADKO seno prodam. Franc Koželj, Bukovžlak 48.

STREŠNO KONSTRUKCIJO za vikend ali manjšo hišo ter nov elektromotor, trifazni, prodam. Andrej Šelih, Dol 25, Frankolovo.

DVA GOBELINA v velikosti 120 × 60 cm in 60 × 80 cm prodam. Pilih, Trnovlje 141 a, Celje.

126 P, letnik 85, prevoženih 21.000 km, cena 25.000 din (3500 DEM) ter trajnožarečo peč EMO 5 in bojler na trdo gorivo. Slavko Bukovec, Grajska vas 16, Gomilsko.

KVALITETNO sladko seno prodam. Cvetka Jančič, Proseniško 43 a, Šentjur.

NOVO NA TRŽIŠČU! PODJETJE za polaganje gips plošč toplotnih in zvočnih izolacij, vseh ostalih oblog ter izdelava predelnih sten po nemških standardih za novogradnje in adaptacije. Telefon 741-249.

SLADKO SENO in otroško kolo prodam. Dramlje, telefon 741-347.

ZAMRZOVALNO omaro, novo, in glasbeni stolp ugodno prodam. Cesta na Ostrožno 21, Celje.

NOVO ŽENSKO maratonsko kolo Johnmoss, nov pralni stroj Gorenje, črnobeli TV in razno pohištvo ugodno prodam. Telefon 24-455.

SOLASTNIŠKI delež na posestvu prodam. Telefon zvečer 741-191.

KORUZO v zrnju in storžih ugodno prodam. Telefon 35-492, po 17. uri.

MOTOR AVTOMATIK, star 8 mesecev, TV Iskra ter videorekorder Sharp prodam. Informacije na telefon 39-378, popoldan.

Z 750 po delih ter barvni TV ugodno prodam. Lubo Sikošek, Celje, Ipavčeva 11.

ŽVICE jurke in šmarnice prodam. Slavko Sluga, Razbor 12.

GARAŽO ugodno prodam. Milčinskega 6, telefon 31-566 od 15. ure dalje.

TOMO VINKOVIČ 523, star dve leti, kravo, šeko v 4 mesecu brejo, ter gumi voz 12 col prodam. Alojz Pačnik, Frankolovo, Stražica 16.

VEČJO KOLIČINO kakovostnega sena po ugodni ceni prodam. Anton Safran, Migojnice 32 c, Griže.

PLETILNI STROJ BROTHER 840 s priključki in nekaj volne prodam. Informacije telefon 779-283, dopoldan.

Z 101 letnik 75 obnovljen, reg. do novembra 90, prodam za 1900 DEM din. protivrednosti, garažna vrata samokrila 2 × 2 m 150 DEM din. protivrednosti prodam. Popoldan od 17. do 20. ure, telefon 29-689.

ZAPOSLITEV

NUDIM knjigovodske usluge za vse vrste pravnih oseb – Žalec, Celje, T. Velenje, Mozirje. Šifra: KNJIGOVODSTVO.

NUJNO IŠČEM inštrukcijo iz računovodstva za višjo izobrazbo. Telefon 27-795, popoldan.

RESTAVRACIJA MADRUGADA zaposli natakarico. Telefon 26-555.

Iščemo snažilko

za čiščenje poslovnih prostorov 5-krat tedensko po 2 uri.

Ponudbe pod šifro: Pogodbeno.

REDNO ali honorarno zaposlim dekle za strežbo v Bistroju. Informacije na telefon 776-822 med 10. in 14. uro.

ZAPOSLIM KV AVTOKLEPARJA. Pogoj odslužen vojaški rok. Telefon (063) 31-844.

ELEKTRIKAR s C kategorijo z večletno prakso išče honorarno delo na področju instalacij ind. avtomatike ter servisiranja, možnost kooperacije. Telefon 785-241.

NUDIM informacije o možnostih zaposlitve v tujini vsak dan od 8. do 10. ure. Telefon (061) 51-218.

STANOVANJA

ENOINPOLSOBNO stanovanje s central. kurjavo zamenjam za večje, lahko tudi starejše, potrebno obnove. Tel. 25-310.

ENOSOBNO stanovanje zamenjam za večje. Tel. 25-060 ali šifra: OTOK.

ENOSOBNO stanovanje, na deželi, za asfaltom, okolica Šentjurja, oddam. Za Slovence. Šifra: ENOSOBNO STANOVANJE.

DVOSOBNO stanovanje, 54 m², v Gotovljah (poceni stanarina), zamenjam za enako ali malo manjše v Celju. Šifra: MENJAVA.

ENOSOBNO stanovanje, družbeno (nizka stanarina), v Vojniku zamenjam za večje. Ponudbe na NT pod šifro: VISOKA NAGRADA.

STANOVANJE najame mlad par v okolici Prebolda, Žalca ali Celja. Tel. 714-402, po 20. uri.

ENOINPOLSOBNO stanovanje v pritličju, centralna, telefon, zamenjam za podobno. Inf. po tel. 36-396, popoldan.

HIŠO ali stanovanje najame mlada družina v Celju ali okolici za 3 leta. Tel. 32-965, po 16. uri.

SOBO v okolici Šmarja iščem. Lahko do 20 km oddaljeno. Anica Stiplošek, Stranje 24 a, Šmarje pri Jelšah.

ENOSOBNO stanovanje, 36 m², družbeno, garaža privatno, v Borovu menjam za stanovanje v Celju, Rog. Slatini ali Rogatcu. Tel. (056) 67-119, od 12. do 16. ure.

STANOVANJE, kompletno, v Arclinu nudim dekletoma. Poštene in pridne naj vprašajo v Vitanju 84, telefon 775-104, od 17. do 18. ure.

RAZNO

V NAJEM oddam lokal v centru Žalca, primeren za trgovino. Informacije na telefon 701-278.

UREJENO DELAVNICO dam v najem in prodam plastično cisterno za kurilno olje. Šifra: PREBOLD.

ZA POMOČ na kmetiji sprejmem na stanovanje upokojenca, upokojenko ali par. Telefon 742-426.

NARODNOZABAVNI ansambel išče pevko iz okolice Celja. Telefon (063) 731-521.

VARSTVO za enoletnega fantka iščem po možnosti na domu. Škornik, Čopova 23, Celje, telefon 25-054.

ZA 13-mesečnega Urbana iščemo varstvo na našem domu. Telefon 731-317.

DOLGO belo poročno obleko št. 38 prodam. Telefon 32-486, zvečer.

ROLETE in žaluzije v več barvah izdelujemo in montiramo. Telefon 24-269.

NAGROBNIKI, okenske police, oblaganje balkonov, stopnic in tal z domačim in uvoženim granitom in marmorjem, poceni in kvalitetno. Marjan Amon, Slatina v Rožni dolini 9 a, telefon 34-340.

NA maturantskem plesu 17. 2. v hali Golovec sem izgubila zlato broško s kamelijo, ki mi je lep spomin. Najditelja prosim, naj jo vrne proti visoki nagradi na Postajo milice Celje.

POŠTENEMU Borisu Korošcu iz Lopate 53 v Celju se iskreno zahvaljuje za vračilo dokumentov in denarnice. Hvaležna Katica Belehar, Rebarjeva 3 a, Celje.

HITRO, poceni, kvalitetno vam očistimo itison, tapison, tepih. Informacije 24-382.

NAGROBNIKI, okenske police, oblaganje balkonov, stopnic in tal z domačim in uvoženim granitom in marmorjem, poceni in kvalitetno: Marjan Amon, Slatina v Rožni dolini 9 a. Telefon 34-340.

IZDELAVO notranjih ometov v stanovanjski hiši z začetkom po 15. marcu prepustim najboljšemu ponudniku. Šifra STRMEC PRI VOJNIKU.

INŠTRUIRAM matematiko, fiziko, angleščino. Inf. (pon., čet., dop., ostalo popoldan) po telefonu 21-971.

PRIREDITVE

V stalni prodajni galeriji IZBA v Celju si lahko vsak ponedeljek, torek, sredo, petek in soboto ogledate pestro ponudbo najrazličnejših likovnih del Zavoda za kulturne prireditve Celje.

V knjižnici Edvarda Kardelja v Celju si lahko do 10. marca ogledate razstavi knjižnih del o Vladimiru Nazorju in Antonu Martinu Slomšku.

V dvorani Kulturnega doma v Šentjurju bo v soboto, 3. marca ob 10.30 uri vsakoletno srečanje učencev glasbenih šol naše regije. Na prireditvi bo nastopilo okoli 60 učencev iz osmih glasbenih šol.

V Domu krajanov Zagrad Celje bo jutri, v petek 2. marca ob 19. uri koncert Moškega pevskega zbora DPD Svoboda Zagrad Celje, pod vodstvom Antona Petka, podelili pa bodo tudi jubilejne Gallusove značke ter plakate Zveze kulturnih organizacij Celje, posameznim pevcem za njihovo dolgoletno pevsko aktivnost.

V Mladinskem kulturnem centru KLJUB v Celju bo jutri, v petek 2. marca ob 21.30 uri koncert skupine Kaya iz Celja, v soboto ob 20. uri pa pripravljajo veselo pustovanje.

V Kulturnem domu Mozirje bo v soboto, 3. marca ob 18. uri koncert godbe na pihala občine Mozirje.

V Delavskem domu Nazarje bodo v nedeljo, 4. marca ob 18. uri uprizorili gledališko igro v izvedbi PD Solčava.

V sredo, 7. marca ob 17. uri pa bo tamkaj prireditev ob dnevu žena, na kateri bodo sodelovali: PD Jelka Nazarje, glasbena šola, Gasilski oktet Nazarje ter učenci osnovne šole Nazarje.

V Zadružnem domu Nova Štifta bodo v soboto, 3. in nedeljo, 4. marca uprizorili za krajane gledališko igro v izvedbi PD Nova Štifta.

V Domu kulture v Titovem Velenju bo danes, v četrtek 1. marca ob 19.30 uri predavanje Zvoneta Šeruge z naslovom AFRIKA – spomin na leto dni življenja.

V Kristalni dvorani v Rogaški Slatini bo v sredo, 7. marca ob 19.30 uri koncert Moškega pevskega zbora Zdravilišča Rogaška Slatina.

V knjižnici Edvarda Kardelja v Celju bo jutri, v petek 2. marca ob 18. uri dramatizacija novele Alme Karlin »POD KOSATIM OČESOM«, ki jo je po prevodu Zdenke Serajnik za oder priredil Peter Simoniti.

V Pivnici v Rogaški Slatini bodo jutri, v petek ob 19.30 uri odprli razstavo udeležencev DNEVOV KERAMIKE 1989, učenci Glasbene šole pa bodo ob otvoritvi izvedli koncert.

V Slovenskem ljudskem gledališču v Celju bodo danes ob 17. uri za 5. šolski abonma izvedli delo Štefana Zweiga VOLPONE, v režiji Francija Križaja.

V Domu Svobode v Grižah se bo danes, v četrtek ob 8. uri pričela občinska prireditev Naša beseda. Sodelujejo: OŠ Griže, Žalec, Galicija, Polzela in Braslovče.

Dežurstva KOMUNALE Celje

Dežurna služba je vsak dan od 7. do 10. ure na telefonski številki 21-656. V primerih okvar vodovoda se obrnite na telefonsko številko 29-245, centralne kurjave 33-742, v primeru okvar plinovoda pa zavrtite 33-231.

NT&RC

Novi tednik je glasilo občinskih konferenc SZ občin Celje, Laško, Mozirje, Slovenske Konjice, Šentjur, Šmarje pri Jelšah, in Žalec.
Direktor TOZD in v. d. glavnega urednika: JOŽE CEROVŠEK
Odgovorni urednik Novega tednika: Branko Stamejčič
Odgovorni urednik Radia Celje: Mitja Umnik
Predsednik časopisnega in radijskega sveta: Viki Kranjc
Redakcija: Marjela Agrež, Irena Baša, Tatjana Cvirn, Nataša Gerkeš, Brane Jeranko, Nada Kumer, Edo Einspieler, Edi Masnec, Brane Piano, Rado Pantelić, Mateja Podjed, Milena Brečko-Poklič, Franček Pungerčič, Ivana Stamejčič, Zdenka Stopar, Tone Vrabl, Srečko Šrot, Janez Vedenik.
Tehnični urednik: Franjo Bogadi.
Tajnica redakcije: Mojca Aužner.
Novi tednik izhaja vsak četrtek. Tisk: ČGP Delo, Ljubljana
Cena posameznega izvoda je 8 dinarjev. Mesečna naročnina je 30 dinarjev. Za tujino je letna naročnina 700 din. Številka žiro računa: 50700-603-31198 – ČGP Delo, tozd Novi tednik, Trg V. kongresa 3 a, Celje. Telefon: 29-431
Nenaročenih rokopisov in fotografij ne vračamo.

BLAGOVNICA
AGRINA
Žalec

vas vabi od 4. marca dalje
vsako nedeljo od 8.–13. ure

na

SEJEM
RABLJENIH
AVTOMOBILOV
in
KMETIJSKIH STROJEV

na parkirnem prostoru
BLAGOVNICE AGRINA

UGODNI NAKUPI

NOČNE CVETKE

● Drugič naj si Mirko R. iz Laškega in Stane B. iz Spodnje Rečice poiščeta mesto za medsebojni obračun v domači, laški občini. Tokrat, v ponedeljek zjutraj, sta namrče zavihala rokave v celjski Turški mački in s pestmi poravnavala stare račune. Poleg bušk, ki sta jih dobila, bosta morala še k sodniku za prekrške.

● V sredo pa so celjski miličniki odstopili nočne kapacitete kolegom iz Postaje milice Žalec. V gosteh so imeli namreč gospoda Wilheima iz Amsterdama, holandskega državljana. Ta si je Balkan le malce preveč preprosto predstavljal in tega dne pri sorodnikih v Ločici razgrajal, razbijal in se sploh zelo grdo obnašal. S hudim mačkom se je torej prebudil v Celju, o strankarski pripadnosti pa ga ni nihče vprašal. Pijani Holandec je moral tudi k sodniku za prekrške, ki ga je za določen čas izgnal iz naše prijazne domovine.

● Potem, ko so natreskanemu Antonu O. iz Šentjurja miličniki prepovedali nadaljnjo vožnjo z avtomobilom, se je le-ta na ukrep veselo požvižgal in vozil naprej. Pa je imel spet smolo. Ker ni upošteval odredbe o prepovedi vožnje, je četrtkovo noč preživel »na hladnem«.

● Dva šankista, pivca in pevca: Ivan H. iz Mariborske ceste 89 in Vojko O. iz Ljubljanske ceste 29, sta v četrtek zvečer zapustila bife Društva upokojencev na celjskem Muzejskem trgu šele po posredovanju miličnikov. Nesrečna točajka, ki je priklicala može postave, si je oddahnila, saj je pitju in petju sledil še pretep. Potem je bil spet ljubi mir.

● Na Postaji milice se je v četrtek dopoldne oglasil Anton F. iz Pristave, ki je imel res kaj povedati. V gozdu ga je napadla Pavla Č. iz Pristave in to samo zato, ker jo je ubogi Tone opozoril, da se s smrekovimi vejami oskrbuje na tuji lastnini. Ta opazka je Pavlo tako zelo ujezila, da se je Tonetu kar lepo poznalo. Upajmo, da bo pred sodnikom bolj strpna.

M. A.

Začetek desetletja v boju z zlorabo mamil

V Organizaciji združenih narodov so zadnje desetletje v tem tisočletju proglasili za desetletje boja zoper trgovino z mamili in nasploh boja s tem vse bolj zaskrbljujočim pojavom sodobnega časa. Uživalcev mamil, odvisnikov, je iz leta v leto več tudi pri nas.

Po podatkih Zveznega sekretariata za notranje zadeve je bilo leta 1970 v Jugoslaviji registriranih le 250 uživalcev mamil, leta 1974 so jih zabeležili že 2.555, v letu 1978 5.678, čez dve leti dobrih 8 tisoč, leta 1985 pa že okoli 10 tisoč odvisnikov. Ugotovili so, da jih je od 5 do 18 odstotkov iskalo tudi zdravniško pomoč. Glede na to, da je sedanji čas drogam vseh vrst še posebno naklonjen, si številko lahko le zamišljamo in se – zamislimo.

Simptomi delovanja canabisa (hašiš, marihuana):

1. faza se izraža v potrebi za hrupom (visokodecibelne glasbene prireditve, koncerti), smehom, človek se počuti lahek, posebno značilno je brezvezno smejanje, povečan impulz za govorom, pojavlja se evforija, zenice so razširjene,

2. faza je faza fantazije,

3. faza je faza halucinacij, predvsem optičnih, ekstaze,

4. faza je stanje utrujenosti, sanjavosti.

Škodljive posledice uživanja teh mehkih drog se pojavljajo v osebni zanemarjenosti, spremembi osebnosti, značilne so akutne panične reakcije.

Hašiš in marihuana ne povzročata fizične odvisnosti organizma, vemo pa, da je psihična mnogo težja.

Medtem ko si v sosednji Italiji prizadevajo, da bi bilo po zakonu tudi uživanje mamil prepovedano oziroma kaznivo, se mnogi pri nas zavzemajo za legalizacijo uživanja mehkih drog, kot sta na primer indijska konoplja (marihuana) in hašiš.

V 245. členu Kazenskega zakona SFRJ piše: »Kdor neupravičeno proizvaja, predeluje, prodaja ali ponuja naprodaj ali kupuje za prodajo, hrani ali prenaša, posreduje pri prodaji ali nakupu ali kako drugače neupravičeno daje v promet substance ali preparate, ki so razglašeni za mamila ali psihotropne substance, se kaznuje z zaporom od 6 mesecev do 5 let.« Uživanje mamil torej pri nas ni kaznivo.

Pojav narkomanije in zlorabe mamil je v Beogradu že na stopnji alarma, zaskrbljujoč je tudi v Zagrebu, najbrž nič manj v Ljubljani, Mariboru. Kaj pa Celje? Medtem ko približnih podatkov o številu narkomanov nimajo pravzaprav nikjer, smo v Celju še bolj bosi. Tudi ostala mesta, vključno z Ljubljano, se ne morejo pohvaliti s tovrstno učinkovitostjo. Pri tem nimamo v mislih zgolj odkrivanja in sankcioniranja kaznivih dejanj, ampak predvsem družbeno skrb, prizadevanja, da bi pojav uživanja drog zajezili.

Res da je eskalacijska teorija – začeti z marihuano, končati s heroinom – danes preživeta, nikakor pa to ni pravilo. V mislim moramo imeti dejstvo, da tudi mehke droge niso poceni in da je največ tovrstnih uživalcev med mladino, ki si na najrazličnejše načine prizadeva priti do denarja, nemalokdaj tudi s kaznivimi dejanji.

Težko dokazljiva kupoprodaja

Kazniva dejanja po Zakonu o proizvodnji in prometu mamil, ki med drugim, tudi pravi, da »nihče ne sme imeti v posesti mamila«, so zelo težko dokazljiva. Zato je razmeroma veliko ovadb zavrženih. Medtem ko je pri ostalih kaznivih dejanjih oškodovanec vedno znan, ga je v teh primerih težko najti. Prodajalec in kupec sta v soodvisnosti, zato ščitita drug drugega.

Celjska marihuana je odlične kakovosti

Nasadov indijske konoplje je na Celjskem veliko, na najrazličnejših mestih, zanimivo pa je, da so lastniki teh nasadov izredno dobri poznavalci vzgajanja te kulture in da je tudi pridelek zelo kakovosten. Težava kriminalistov pa ni toliko v odkrivanju teh nasadov, marveč v dokazovanju lastništva.

Po 245. in 246. členu KZ, ki govori o proizvodnji, prodaji, nakupu, hranjenju itd. mamil, je bilo leta 1987 na Celjskem 14 predlogov sodniku za prekrške, leto pozneje 11, lani 7 ter prijava dveh tovrstnih kaznivih dejanj. To, žal, ni nobeno pravo merilo, še manj razlog za zadovoljstvo. Tovrstni kršitelji zakona so namreč vse bolj organizirani, medsebojno zaščiteni in vešči teh poslov. Sicer pa – kdo bi si z zakonodajo posebno belil glavo! Za tovrstni prekršek (posedovanje, prodaja, nakup mamil v majhnih

246. člen KZ:

Kdor napeljuje drugega k uživanju mamila ali psihotropne substance ali mu daje mamilo ali psihotropno substanco, da jo uživa on ali kdo drug, ali kdor da na razpolago prostore za uživanje mamila ali kako drugače omogoča drugemu, da uživa mamilo ali psihotropno substanco, se kaznuje z zaporom od 3 mesecev do 5 let.

Če je dejanje iz 1. odstavka tega člena storjeno proti mladoletniku ali proti večjemu številu oseb, ali s posebno nevarnim mamilom, ali če bo imelo posebno hude posledice, se storilec kaznuje z zaporom od enega do desetih let.

količinah) je pri sodniku za prekrške treba odšteti približno toliko, kot stane zavitek Kenta ali Marlbora.

Potrebna je družbena samozaščita

Mirno lahko zapišemo, da je zakonskih kršiteljev tudi na Celjskem veliko, več kot si mislimo ali upamo misliti. Še več je uživalcev. Ker pa je med njimi večina mladih ljudi, bi morali ukrepati predvsem z večjo budnostjo tam, kjer imajo s to generacijo največ opravka. Zlasti je tu med prvimi poklicanimi družina, šola, domovi za šolsko mladino, centri za socialno delo in še kdo. Čas, ki ga živimo, je mladi generaciji še posebej nenaklonjen, zato se ni čuditi, če se le-ta iz sveta realnosti vse bolj umika v svet omame.

MARJELA AGREŽ

LISTAMO PORUMENELE STRANI

Zbir... Miloš Lik...

Novice 1890

Konec minulega meseca se je dogodilo grozno hudo... delstvo. Že postaran mož s štirimi otroki je imel znanje... tudi z ne več mlado vdovo z dvema otrokoma, katerega... pa ni hotela vzeti. Karol Stundner ima že 40 let in je... strojni ključar ter ima štiri otroke 21, 17, 4 in 3 let. Enainštiridesetletna vdova Steiner ima dve hčeri 14 in... 13 let in tudi ni brez vsakega premoženja. Nedavno je... prodala hišo in si kupila prodajalnico z mešanim... blagom.

Steiner je imela dolgo znanje s Stundnerjem. On je... silil, da se vzameta, ali ona je pa vedno odlašala. O njej... se govori, da je malo lahkomišljena in je rada vodila... moške za nos. Sedaj je imela znanje z nekim krčmar... jem in ga je tudi nameravala vzeti. To je Stundner... izvedel in je bil močno ljubosumen. Sklenil je njo in... sebe usmrtiti. To je tudi storil.

Policija je našla oba s prestreljenima glavama. Pri... pregledu mrtvih se je posebno odlikoval stražniški... mojster Dornberger. Najstarejši Stundnerjev sin je od... tega dogodka zelo vznemirjen. V nevarnosti je tudi... Steinerjeva hčerka, katera se je prehladila, ko je bila... v sami srajčki in šla na policijo.

Ljudje vso krivdo izvračajo na umorjenko, ki nika... kor ni bila na najboljšem glasu.

Kaj boste v Celju storili za kolesarje

Slovenski krščanski demokrati – Janez Lampret:

»Res je, da so kolesarji eni najbolj ogroženih udeležencev v cestnem prometu, in v kolikor bomo zmagali, se bomo trudili, da zlasti na mestnih ulicah uredijo kolesarske steze. Drugače naj kolesarske steze uredijo izven cestišča, popolnoma ločeno, tako, da bi bili med vožnjo čim bolj varni.«

Socialistična zveza – Slavko Pezdir:

»O tem nisem razmišljal, menim pa, da bi morali za varnost kolesarjev marsikaj narediti. Predvsem ni po celem mestu poskrbljeno za to, da bi se kolesarji varno vozili, pa tudi v okolici se je po nekaterih cestah s kolesom kar težko prebijati. To vprašanje je zame spodbuda, da bomo kaj naredili in ne le razmišljali.«

ZSMS – Robert Polnar:

»Problem prometne varnosti je zelo pereč tudi v Celju. Vsi vemo, da je zdaj zelo zanimiva afera z obnovo mestnih ulic, kamor sodijo tudi kolesarske steze. Z vidika prometne varnosti je za kolesarje izred... slabo poskrbljeno, zato je e... pomembnih nalog tudi ta, se na vseh ulicah uredijo ko... sarske steze, skladno z zako... dajo.«

Zeleni Slovenije – J... Jarh:

»O tem vprašanju smo Ze... ni Celja že razmišljali. Pon... no nameravamo označiti ko... sarske steze po mestu in s... dovoliti tiste vozne poti za k... lesarje, ki so zdaj prepove... ne. Mislim, da bomo s t... v precejšnji meri razbremen... motorni promet. Tudi ob vs... novogradnjah načrtujem... vzporedno gradnjo kole... skih stez.«

Slovenska demokratič... zveza – Miro Gradič:

»Kolesarske steze!«

ZKS-SDP – Željko Cigler:

»Kolesarjem v Celju je n... prej treba zagotoviti, da bo k... lesarjenje predvsem varno... zdravo. V Celju se kolesar... v samem mestu oziroma ob... bu mesta skorajda ne da, k... so vse ceste relativno zelo oz... in prometne. Zato je goto... treba urediti posebne paso... za kolesarje.«

Socialdemokratska zve... Slovenije – Silvester D... venšek:

»Za kolesarje je treba nuj... nekaj storiti, tako urediti ko... sarske steze v mestu kot tu... daljše rekreativne poti za ko... sarje. V nobenem primeru... ne bi smela biti kakršnako... ovira, sicer pa se bo mest... politika morala posvetovo... s kolesarji, tako mladimi, k... starimi.«

SIMONA BRGL...

PROMETNE NESREČE

Vinjena mopedistka

V torek proti večeru je po Ljubljanski cesti v smeri proti Medlogu vozila kolo z motorjem Marjana Cafuta iz Celja. V bližini odcepa za Kettejevo ulico je nenadoma spremenila smer vožnje in zavila v levo. Takrat je za njo pripeljala voznica osebnega avtomobila Emilija Krempuš iz Petrovč, ki kljub zaviranju trčenja ni mogla preprečiti. Mopedistko je zbila po cestišču in hudo poškodovano so takoj prepeljali v celjsko bolnišnico. Ugotovili so, da je voznica kolesa z motorjem vozila pod vplivom alkohola.

Trčil v pešca in pobegnil

V četrtek zvečer se je na lokalni cesti v naselju Gorenje v Zrečah zgodila prometna nesreča, katere povzročitelj je pobegnil.

Pešec Jože Kolar iz Zreč, v katerega je na robu cestišča trčil voznik osebnega avtomobila, je utrpel hujše telesne poškodbe. Po zbranih obvestilih so miličniki Postaje milice iz Slovenskih Konjic ugotovili, da bi pobegli voznik lahko bil Ludvik Rožič iz Planine na Pohorju, ki je v času nesreče vozil iz Gorenja proti Koroški vasi. Kasneje zbrani podatki so sum le še potrdili.

Zaradi nepazljivosti v otroka

Žrtev prometne nezgode, ki se je pripetila minulo sredo v Grajski vasi, je bil devetletni otrok.

Po lokalni cesti (iz smeri magistralne ceste Žalec–Vransko) je okoli 15. ure vozil osebni avtomobil Jožef Tiselj iz Grajske vasi. Zaradi nepazljivosti je v bližini Doma hmeljarjev zapeljal z vozišča na desno bankino, tam pa s prednjim delom vozila zadel devetletnega otroka, ki je stal ob robu ceste. Hudo pokodovanega dečka zdravijo v bolnišnici v Celju.

V smrt v gosti megli

V petek se je na Celjskem zgodila že druga prometna nezgoda, ki je v tem mesecu terjala človeško življenje.

Malo pred deveto uro je iz Šentjurja proti Celju vozil osebni avtomobil Leopold Čakš iz Šmarja. V Vrbnem je kljub gosti megli začel prehitevati avto, ki je vozil pred njim. V tem času je iz nasprotne smeri pripeljal voznik tovornega avtomobila Jože Češnovar iz Ljubljane. Prišlo je do čelnega trčenja. Leopold Čakš je poškodbam podlegel že na kraju nesreče, voznik tovornjaka je bil hudo telesno poškodovan, njegov sopotnik Jože Ravter iz Ljubljane pa lažje. Oba so pripeljali v celjsko bolnišnico. Po oceni prometnih miličnikov nesreča za Leopolda Čakša ne bi bila tako usodna, če bi bil pripet z varnostnim pasom.

M. A.

Obsojenčeva kratka vožnja

Pogojna prostost obsojenca Mirka Srenška iz Žalca, ki prestaja zaporno kazen v celjskih Zaporih, je bila kratka. Po prometni nezgodi, ki jo je povzročil, se bo spet vrnil v zapor.

Potem ko je ukradel osebni avtomobil yugo, last Vesne T. iz Šempetra, je v petek okoli 2. ure vozil po lokalni cesti iz Velenja proti Florjanu. V Šoštanju je zapeljal na pločnik, nato pa z vozilom zadel v vogal gostišča Paka. Pri trčenju se je lažje telesno poškodoval, povzročil pa tudi materialno škodo: za 1000 dinarjev na objektu in za 5 tisočakov na Vesninem avtomobilu.

NOVO!
24-402

je nova telefonska številka v oglasnem oddelku Novega tednika, na katero lahko odslej naročite mali oglas, oddate obvestilo ter dobite vse informacije o naročnini.

Z lahkoto do radiokasetofona

Notranjost avtomobilov je postala silno vabljiva točka za dolgoprstneže, saj se v teh »škatlicah« nahaja najrazličnejša tehnično-akustična roba, oblačila, devize in še marsikaj. Najlaže je opraviti delo, če je avtomobil preprosto odklenjen, prav tako pa ni nobena umetnost priti v avtomobil, če je stransko okence le priprto. Vsekakor pa so za ta opravila najprimernejše nočne ure.

Noč od torka na sredo si bo zapomnil tudi Bojan K. iz Celja, saj je neznanec iz njegovega parkiranega avtomobila odnesel radiokasetofon, vreden tisoč dinarjev. Odslej bo stransko okence svojega jeklenega konjička brržčas skrbneje zapiral.

M. A.

Čigavi so predmeti

– rjava usnjena denarnica, ki naj bi bila odvzeta v garderobi bazena ŠRC Golovec,

– moška ročna ura, elektronska, znamke TIMETON, ki naj bi bila odvzeta v garderobi bazena ŠRC Golovec,

– moška ročna ura, elektronska, znamke CASIO, ki naj bi bila odvzeta v garderobi bazena ŠRC Golovec,

– moška ročna ura, elektronska, znamke LEVIS, ki naj bi bila odvzeta v osnovni šoli I. celjske čete v Vodnikovi ulici, Celje.

UNZ Celje poziva oškodovance da se javijo in prevzamejo svoje predmete!

93 POROČA

Nešteta opozorila, da je kurjenje trave in ostale travniške krame v sušnem in vetrovnem času zelo nevarno, ne zaležejo, požari se vrste kot na tekočem traku. Zato so imeli celjski poklicni gasilci v tem tednu spet obilo nepotrebnega dela. Samo od petka do nedelje je bilo na Celjskem kar osem travniških požarov. Ker gre za zelo neodgovorna ravnanja, se bodo gasilcem odslej dosledno pridružili še organi pregona: eni bodo gasili, drugi pa kršitelje primerno kaznovali. Tako je, če ne zaleže lepa beseda.

Brez razloga se je ta teden oglasila Ingradova alarmna naprava na Lavi, v Kraigherjevi ulici v Celju pa so gasilci posredovali ob izlitju manjše količine goriva.

M. A.

Denar je gnoj, ki ne v... lja nič, če ni razsut

(Bacon 1561–162...

Bogastvo je za to, da ... porabimo

(Bacon 1561–162...

Vlomilec z utežmi

V noči od 19. na 20. febru... je neznanec prišel skozi sla... zaprto okno v prostore osn... ne šole Vere Šlander na Pol... li. Mahnil jo je naravno... v učilnico za tehnični pou... kjer je vlamljal v omare in p... dale. Najbolj primerni pre... meti za krajo so se mu zde... dve pomični merili, dva sp... kalnika in šestero uteži za te... nico. S tem dejanjem je šo... oškodoval za okoli tisoč ... narjev.