Grosuplje (centrala)
sP 908
GROSUPELJSKI ODM.
2002
352(497.4 Grosuplje)
120020146,5
COBISS
KNJIŽNICA GROSUPLJE

ODMEVI

PEUGEOT
MARIN
GRISLEY
SCOTT USA
SCHWINN
BH BIKES
Printer d.o.o.
CYCLES ŠKERLJ
Pod gozdom c. IV/20
Tel.: 01/7861 875, 01/ 7871 482 GSM 041/668 788

PANCE - TOP d.o.o.
okrepčevalnica, trgovina in storitve
Pance 21, 1293 ŠMARJE-SAP
tel. 01/ 786-80-53
Nudimo Vam:
- prostor za razna praznovanja za 50 in za 25 oseb
- hrana po naročilu
- organiziran prevoz za zaključene družbe

Feri avto d.o.o.
Ljubljanska 17
1290 Grosuplje
PRODAJA:
*REZERVNIH DELOV ZA VSE VRSTE OSEBNIH VOZIL,
*DODATNA OPREMA,
*MOTORNA OLJA ZA OSEBNA IN TOVORNA VOZILA,
*AVTOPLAŠČI
tel. 01/ 787-34-22
GSM 040/ 22-44-07

e-mail:delo@studentski-servis.si
www.studentski-servis.si
POSLOVALNICA GROSUPLJE
Kolodvorska ul.3
1290 Grosuplje
Borštnikov trg 2
študentski servis
Ljubljana
delovni čas:
pon.,tor.,čet.,pet.:7.30 - 15.00
sreda:7.30 - 17.00
(odmor :12.00 - 12.30)
Svojim članom nudimo številne ugodnosti
- napotnica ki vas med delom nezgodno zavaruje,
- izdaja stalnih napotnic,
- denarna pomoč v stiski,
- popusti pri: potovanjih, izobraževalnih tečajih, nakupu literature, športnih aktivnostih, koncertih, prireditvah...
- NOVOST! Pošiljanje brezplačnih SMS sporočil o nakazilih!
Napotnico lahko naročite po:
tel.: 01 786-51-70
fax.: 01 786-10-19
GSM: 031/ 688-833,
ali pa se pozanimate o prostih delih.

Gros
Andrej Gros
15 let
1987 - 2002
zlatar-graver
Taborska 2, Grosuplje
Tel.: 01/787 34 25
Poslovalnici:
Trebnje, Gubčeva cesta 25
Tel.: 07/304 57 66
Šentjernej, Trubarjeva 3
Tel.: 07/308 19 07
Izbirate darilo za svoje najdražje?
V NOVEM LOKALU **V ADAMIČEVEM CENTRU**
V ZLATARSTVU GROS
Lahko izbirate med najrazličnejšimi darili iz zlata, srebra ter modernimi ročnimi urami.
Odločitev je vaša, mi vas pričakujemo in vam tudi svetujemo!
V obrtni coni v Grosupljem oddam v najem poslovno-proizvodne prostore v velikosti od 20 m² do 1000 m².
Pokličite nas na mobilni telefon številka: 041 - 721 354.

NOVI GASILSKI ČASTNIKI

Za uspešno delo v gasilstvu na operativnem področju je potrebno obsežno znanje s področja gasilstva. Izobraževanje v ta namen se izvaja po pravilih gasilske službe, ki jih je izdala Gasilska zveza Slovenije na podlagi Zakona o gasilstvu. Osnovno izobraževanje za gasilce lahko izvajajo gasilska društva, nadaljnja izobraževanja pa se izvajajo na nivoju Gasilske zveze v občinah, nato v okviru regije in najzahtevnejše na nivoju Gasilske zveze Slovenije.

Funkcijo poveljnika društva mora po zakonu opravljati gasilski častnik, da lahko uspešno vodi svojo enoto ali dela kot vodja intervencije na požaru. Ker je veliko pomanjkanje teh kadrov, je bil sprejet sklep, da se tečaji za gasilske častnike organizirajo tudi v okviru gasilskih regij.

Spadamo v gasilsko regijo Ljubljana II, ki zajema devet občin oziroma šest gasilskih zvez. Na svetu regije je bilo v oktobru 2001 sklenjeno, da se organizirata tečaja na Grosupljem in Ribnici, kjer so za to ustrezni prostori, potrjeni s strani GZS. V okviru GZ Grosuplje smo organizirali tečaj za GZ Grosuplje, Dobrepolje in Ivančna Gorica. Pred začetkom so morali kandidati s potrdili o predhodni usposobljenosti dokazati, da lahko sodelujejo in nato opraviti sprejemno testiranje.

S tečajem smo pričeli 26. 10. 2001. Teoretični del tečaja, ki je sestavljen iz 18 predmetov s področja gasilstva, je trajal 80 učnih ur, na koncu smo imeli izpite v dveh delih in sicer 30. 11. in 1. 12. 2001. Predavali so predavatelji, ki so strokovnjaki na svojih področjih in so opravili tečaj za predavatelja pri GZS iz vseh gasilskih zvez regije LJ II nekaj pa tudi iz IC Ig in GB Ljubljana. Največ ur je bilo namenjenih gasilski taktiki in gasilski opremi in orodju.

Po opravljenih teoretičnih izpitih so morali udeleženci izdelati še taktične seminarske naloge. V nalogi so morali obdelati primer gašenja in reševanje ob uporabi najmanj treh gasilskih enot. Izdelati so morali opis nastale situacije po lastni izbiri, opisati način alarmiranja enot, izdelati skice nastopa enot in izdelati izračune uporabljenih gasilnih sredstev in potrebne tlake na brizgalnah za uspešno delo. Seminarsko nalogo so potem zagovarjali pred komisijo, imenovano na nivoju regije.

Tečaj se je zaključil 16. 2. 2002 z 10 urnim praktičnim delom v izobraževalnem centru na Igu. Tu so se tečajniki seznanili z moderno gasilsko opremo in na šolskih objektih prikazali načine nastopanja gasilskih enot na požarih. Poudariti moram, da je praktični del tečaja potekal v zelo slabih vremenskih razmerah, saj je ves dan snežilo, usposabljanje pa se je odvijalo na prostem.

Na ta način si je pridobilo čin gasilskega častnika 44 kandidatov, od tega 9 iz GZ Dobrepolje, 8 iz GZ Ivančna Gorica in največ - kar 27 (med katerimi je tudi ena članica) iz GZ Grosuplje.

Zapisnik o opravljenem tečaju smo nato posredovali na GZS, ki je sprejela sklep o napredovanjih in izdala ustrezna priznanja. Slovesna podelitev priznanj je bila v dvorani gasilskega centra Grosuplje v četrtek, 11. maja. Podelitev častnikom iz GZ Grosuplje so opravili poveljnik regije LJ II Jože Burja, predsednik GZ Grosuplje Andrej Bahovec in poveljnik GZ Grosuplje Avgust Burger.

Podelitvi je sledilo prijateljsko srečanje, ki so si ga novi gasilski častniki nedvomno zaslužili, saj so za pridobitev svojega strokovnega znanja žrtvovali več kot 100 ur svojega prostega časa.

Čestitamo vsem novim gasilskim častnikom in jim želimo čim več uspeha pri njihovem odgovornem delu.

Božo Knez

ŠOLA V ŽALNI MORA BITI NOVA!

Iz marčne seje KS Žalna

V mesecu marcu 2002 je bil na redno sejo KS Žalna povabljen gospod župan Janez Lesjak. Med ključnimi točkami je bila tudi problematika OŠ Žalna, ki bo primorana zaradi obvezne uvedbe devetletne šole v predvidenem šolskem letu 2003/04, glede na obstoječe stanje zaradi pomanjkanja prostora in povečanega števila z dosedanjih 102 na približno 130 učencev, preiti na dvoizmenski pouk.

Kot vodja šole sem g. župana, vse navzoče predstavnike KS Žalna ter povabljenega občinskega svetnika Jožeta Koširja in predsednico KS Mlačevo Valentino Vehovec seznanila s problematiko in zahtevo po takojšnjem reševanju. Potrebna je čimprejšnja izgradnja nove šole s telovadnico. Pri tem pa sem poudarila, da ne pride v poštev adaptacija šole, saj je sedanja zgradba v izredno slabem stanju.

Župan Janez Lesjak je predstavil šolsko problematiko celotne občine in program izgradnje šol, vrtca in drugih nujnih investicij v občini. Za OŠ Žalna naj bi bil predviden začetek gradnje v letu 2004, za kar pa seveda ne more dati 100 % zagotovila, saj je denarja v občinskem proračunu vedno premalo glede na zahteve in potrebe porabnikov.

Ker pa je bilo do zdaj že preveč izrečenih obljub, ki niso bile nikoli uresničene, smo na seji ustanovili "Odbor pobudnikov za čimprejšnjo izgradnjo šole." V odbor so vključeni vsi izvoljeni predstavniki krajevnih skupnosti iz šolskega okoliša OŠ Žalna: KS Žalna, KS Veliko Mlačevo in KS Ilova Gora.

Meta Košir, vodja šole v Žalni

Učenci šole v Žalni leta 1909 – arhiv Kronika šole Žalna. Fotografijo je šoli poklonila ga. Pavla Čebašek.

Glasilo prebivalcev občine Grosuplje

Letnik XXXVII
številka 5
maj 2002

KNJIŽNICA GROSUPLJE
Adamičeva
9 771580 091009

Ko v prodajalni zadiši po svežem, toplem kruhu

Kupci kruha v velikih trgovskih centrih se najbolj razveselijo tople in hrustljave skorje.

Peka na prodajnem mestu je danes v večjih trgovskih centrih nepogrešljiva, saj svež kruh privablja in razveseljuje kupce. Pekarna Grosuplje, najsodobnejša slovenska pekarna, se ponaša z najbogatejšimi izkušnjami na tem področju pri nas. Že četrtino vsega grosupeljskega kruha in pekovskega peciva napečejo na več kot stotih prodajnih mestih po vsej Sloveniji.

V Pekarni Grosuplje pripravijo izdelke za peko na prodajnem mestu po različnih postopkih. Lahko jih oblikujejo in ohladijo, delno spečejo in zamrznejo ali vzhajajo in zamrznejo, ter nato dostavijo v trgovino. Za dober kruh, spečen na prodajnem mestu, pa je potrebno tudi dobro sodelovanje med pekom in trgovcem, saj je končni izdelek skupen. Prav zato posvečajo v Pekarni Grosuplje posebno pozornost stikom s trgovci. Zanje skrbi inštruktur svetovalec, ki jim je na voljo kadarkoli. Grosupeljski peki pomagajo že pri nasvetih za postavitev peči v trgovinah in seveda z izobraževanjem ter usposabljanjem. Vsi peki - prodajalci so namreč izučeni, kako ravnati z izdelki, jih pripraviti za peko in jih speči, da bo v trgovini zadišalo po najboljšem kruhu in pekovskem pecivu.

Po desetletju razvoja je peka na prodajnem mestu program z najvišjo rastjo

Peka na prodajnem mestu je v lanskem letu zabeležila najvišjo rast in je predstavljala kar četrtino vse prodaje, z izdelki za tovrstno peko pa pekarna oskrbuje že 127 prodajnih mest po vsej Sloveniji. V Pekarni Grosuplje so prve korake na področju peke in dopeke na prodajnem mestu naredili že leta 1993 in zasedajo danes na tem področju prvo mesto med slovenskimi pekarnami. Stalna vlaganja v posodabljanje proizvodnih procesov, izpolnjevanje načel celovite kakovosti po standardu ISO 9001 in posluh za želje kupcev so botrovali tudi k odličnim prodajnim rezultatom, ki so jim prinesli položaj najhitreje rastoče pekarne pri nas. V lanskem letu so prodali več kot devet tisoč ton kruha in pekovskega peciva, od tega dobrih trideset odstotkov v desetih večjih nakupovalnih središčih, kjer je blagovna znamka Pekarna Grosuplje postala sinonim za kakovost. K tem uspehom je pripomoglo uspešno sodelovanje s trgovci in hitro odzivanje na želje kupcev. Pri razvoju vsakega novega izdelka spremljajo ocene kupcev in trende na domačem in tujih trgih. Danes je tako priljubljenih grosupeljskih kruhov in pekovskega peciva že več kot sto različnih vrst, po njih pa radi segajo tudi kupci na Hrvaškem.

V ponudbi kruha in pekovskega peciva je skoraj vsak mesec kaj novega.

Pekarna Grosuplje

NAMESTO UVODNIKA

ZANIMAJO SE ZA GROSUPELJSKE ODMEVE

Na tem mestu bi rad kot urednik pojasnil nekaj informacij v zvezi z zanimanjem za Grosupeljske odmeve.

Že na začetku naj se zahvalim za vse pohvale, ki ste nam jih na kakršenkoli način izrekli. Ugotavljam, da se je zanimanje za Grosupeljske odmeve povečevalo vsa pretekla tri leta in da je sodelovanje z raznimi dopisovalci na terenu zelo dobro. Še prav posebej velik odziv je bil v letošnji aprilski številki. Nobena skrivnost pa ni, da smo v uredništvu vsa pretekla leta precej vlagali v vsebinske, organizacijske, tehnične, pa tudi finančne rešitve. Ob poročilu, ki smo ga oddali na občinski svet za preteklo leto, smo lahko ugotovili, da nanj ni bilo nobene pripombe. Prav tako je bilo iz tabele, kjer smo prikazali prihodke in odhodke v zvezi s časopisom, razvidno, da ga pokrivamo z lastnimi viri že več kot 50 odstotno. Vsem dosedanjim in bodočim dopisovalcem in oglaševalcem pa lahko že vnaprej povem, da razmišljamo in delamo na naši novi dodatni ponudbi, ki naj zaenkrat ostane še skrivnost.

Pred kratkim je g. županu Janezu Lesjaku svetovalec vlade in višji inšpektor Ivan Pal z Ministrstva za kulturo poslal tudi pismo, ki ga prilagamo in iz katerega je razvidno, da so pravne zadeve v zvezi z' impresumom in oglaševanjem v skladu z vsemi relevantnimi določili Zakona o medijih.

Smo pa prejeli tudi nekaj pripomb, ki se nanašajo na različna opravila pri časopisu in delovanja različnih javnih služb v občini. Nekaj kritik je po naši presoji upravičenih, nekaj pa tudi ne. Upravičene bomo upoštevali pri nadaljnjem delu, nekatere smo predali ustreznim službam in organom, bolj zaskrbljujoče pa so tiste, ki se posredno dotikajo vsebinskih in organizacijskih rešitev pri časopisu.

Res je tudi, da so se nekateri dopisovalci oziroma informatorji "samo umaknili" iz sodelovanja ali pa se izmikajo dajati informacije, nekateri pa pošiljajo razne prispevke samo takrat, kadar govorijo le o svojih uspehih, ali pošiljajo tudi prispevke, ki ne sodijo v časopis in želijo razčiščevati razne osebne in meddruštvene spore prek časopisa, po drugi strani pa ti prispevki niti ne ustrezajo v osnovi veljavni zakonodaji. Ker so v letošnjem letu predvidene volitve, ne pričakujem, da bi bilo zanimanja za časopis manj, temveč ga bo več. Poznana so mi tudi nekatera razmišljanja posameznikov in skupin, ki bi si želeli "drugačen časopis", kar je bilo izraženo celo s strani nekaterih posameznikov na občinskem svetu.

Kljub vsemu pa se bomo še naprej trudili "za prijazno Grosuplje". Je pa prav, da si povemo, kaj mislimo, in če smo drugačnega mnenja, si to povejmo na dovolj jasen in kulturen način.

odgovorni urednik Jože Miklič

k u l t u r a • • • • • •

republika slovenija
ministrstvo za kulturo
cankarjeva cesta 5
1000 ljubljana
t: (01) 478 59 00
f: (01) 478 59 01
e: gp.mk@gov.si
www.gov.si/mk

Občina Grosuplje
v roke g. županu
Kolodvorska cesta 2
1290 GROSUPLJE

Številka: 006-105/2002/113
Datum: 21.03.2002

Zadeva: Pregled občinsega glasila

Spoštovani gospod župan!

Najprej se Vam zahvaljujem za poslan izvod glasila Vaše občine, ki sem ga pregledal.

Z zadovoljstvom sem ugotovil, da so navedbe v impresumu (kolofonu) in objavljeni oglasi v skladu z vsemi relevantnimi določili Zakona o medijih.

S spoštovanjem!

Ivan Pal
SVETOVALEC VLADE –
VIŠJI INŠPEKTOR

REPUBLIKA SLOVENIJA MINISTRSTVO ZA KULTURO

SEZNAM SPLOŠNIH AKTOV OBČINSKEGA SVETA OBČINE GROSUPLJE, OBJAVLJENIH V URADNEM LISTU REPUBLIKE SLOVENIJE

v mesecu januarju, februarju, marcu in aprilu 2002:

1. Sklep o začasnem financiranju javne porabe Občine Grosuplje za obdobje od 1. 1. 2002 do 31. 3. 2002 (Uradni list RS, št. 4, z dne 4. 1. 2002)
2. Odlok o proračunu občine Grosuplje za leto 2002 (Uradni list RS, št. 22, z dne 13. 3. 2002).
3. Popravek odloka o zazidalnem načrtu Turistično - oskrbovalni center III, Grosuplje (Uradni list RS, št. 22, z dne 13. 3. 2002).
4. Sklep o določitvi cen programov v Vzgojno - varstvenem zavodu Kekec Grosuplje (Uradni list RS, št. 34, z dne 16. 4. 2002).
5. Sprememba pravilnika o denarnem darilu občine staršem novorojencev (Uradni list RS, št. 34, z dne 16. 4. 2002.
6. Spremembe in dopolnitve Statuta občine Grosuplje (Uradni list RS, št. 36, z dne 23. 4. 2002).
7. Spremembe in dopolnitve Poslovnika Občinskega sveta občine Grosuplje (Uradni list RS, št. 36, z dne 23. 4. 2002)

DOPOLNILNE DEJAVNOSTI NA KMETIJI

OBVESTILO OBČANOM

Dne 6. 5. 2002 je začel teči rok za priglasitev OSEBNEGA DOPOLNILNEGA DELA. Glede na to Upravna enota Grosuplje obvešča občane, da morajo vsi, ki želijo opravljati osebno dopolnilno delo od 6. 5. 2002 dalje, opravljanje osebnega dopolnilnega dela pred pričetkom priglasiti upravni enoti. Priglasitev osebnega dopolnilnega dela se opravi na predpisanem obrazcu, ki ga dobite na vložišču upravne enote ali na spletni strani upravne enote.

Vrste osebnega dopolnilnega dela ter postopek priglasitve teh del določa Pravilnik o delih, ki se štejejo za osebno dopolnilno delo ter o postopku priglasitve teh del, ki je objavljen v Uradnem listu RS, št. 30/2002.

Načelnica Upravne enote Grosuplje Nevenka Dolgan

KREDITIRANJE KMETIJSTVA

Občane občine Grosuplje, ki se ukvarjajo s kmetijsko dejavnostjo, obveščamo, da je bil v Grosupeljskih odmevih – glasilu prebivalcev občine Grosuplje - v mesecu novembru objavljen VII. razpis za dodelitev posojil iz sredstev občinskega proračuna za področje kmetijstva v občini Grosuplje. V razpisu so bili natančno opredeljeni pogoji, ki ostajajo nespremenjeni, razen obrestne mere, ki smo jo popravili že v marčevski številki Odmevov letos in sedaj znaša TOM + 0,0 %. Navedene pogoje iz VII. razpisa morajo prosilci razpisanih sredstev izpolnjevati. Prav tako je bil objavljen tudi način pridobitve sredstev, posojila so še na razpolago, zato vse zainteresirane za pridobitev navedenih sredstev posojila obveščamo, da lahko vlogo z vso potrebno dokumentacijo oddajo na naslov: Občina Grosuplje, Taborska 2, 1290 Grosuplje. Vse dodatne informacije v zvezi z dodelitvijo sredstev posojila zainteresirani lahko dobijo na telefonski številki 7888-778 oziroma neposredno na prej navedenem naslovu.

Občina Grosuplje, Urad za gospodarstvo in družbene dejavnosti

BRALCE GROSUPELJSKIH ODMEVOV S POMOČJO DONATORJEV NAGRAJUJEMO

Komisijsko žrebanje za koncert ansambla Slapovi v četrtek, 25. aprila v posebnem prostoru gostilne "Pri Vodičarju"

V zadnji številki Grosupeljskih odmevov smo poleg kupončkov za koncert ansambla Slapovi in njihovih gostov objavili tudi nagradno križanko Vele. Obe novosti sta bila lepo sprejeti med bralci, saj so bili odzivi zelo veliki.

Izžrebane bralce za koncert smo objavili na radiu Zeleni val in se osebju radia ob tej priliki zahvaljujemo za sodelovanje ter istočasno priporočamo tudi v naprej. V uredništvu menimo, da je kar nekaj področij, kjer se oba medija lahko dobro dopolnjujeta in s tem prispevata tudi k ustvarjanju boljšega obveščanja in nenazadnje k pozitivnemu razvoju.

Na zadnji seji uredniškega odbora, v četrtek, 9. 5. 2002 pa smo poskrbeli, da smo med 163 poslanimi rešitvami izžrebali naslednje reševalce nagradne križanke VELE:

1. nagrada/ boni v vrednosti 50.000 sit
- Marjan Jereb, Pokopališka c. 4, 1293 Šmarje- Sap

2. nagrada/ boni v vrednosti 30.000 sit
- Joži Bučar, Levstikova c. 6, 1290 Grosuplje

3. nagrada/ boni v vrednosti 10.000 sit
- Cvetka Jambrovič, Ljubljanska c. 88, 1293 Šmarje - Sap

Nagrajenci lahko dvignete nagrade v Blagovnici Vele na kreditnem oddelku. S seboj prinesite osebni dokument in davčno številko.

IN ZDAJ? – SPET VESELO PRESENEČENJE

Ekipa TV Dober dan show, Špasteater in Produkcijska skupina Mangart podarjajo 10 vstopnic za predstavo, ki bo v nedeljo, 26. maja, ob 20. uri v športni dvorani Brinje.

Na spodnji kuponček napišite vsaj pet imen (dovolj so le njihova igralska imena), ki nastopajo v predstavi. **Pravilne odgovore pošljite na naslov Grosupeljski odmevi, poštni predal 10, 1290 Grosuplje (drugi naslovi bodo neveljavni!) do petka, 24. maja 2002. Poleg čitljivo zapisanega polnega imena in priimka napišite poln naslov in telefonsko številko, da vas bomo v soboto zvečer ali v nedeljo dopoldne lahko pravočasno obvestili o nagradi.** Vstopnice boste prejeli eno uro pred predstavo na prodajnem mestu športne dvorane Brinje.

1. Igralec ____________________
2. Igralec ____________________
3. Igralec ____________________
4. Igralec ____________________
5. Igralec ____________________

Ime ____________ Priimek ____________

Naslov ____________ h.š. ______

Pošta ____________________

Telefon ____________________

GROSUPELJSKI ODMEVI
Glasilo prebivalcev občine Grosuplje

Ustanovitelj časopisa:
Občinski svet občine Grosuplje

Odgovorni urednik:
Jože Miklič
tel. popoldne
786-07-22, 786-07-21
GSM 041-982-233
e-mail: **jozem@siol.net**

Uredniški odbor:
Jakob Müller, Barbara Pance, Janez Pintar, mag. Tatjana Jamnik Skubic, Vera Šparovec, Matjaž Trontelj

Naslov uredništva:
1290 Grosuplje, Taborska 2
(hišna centrala 788 87 50)

Lektoriranje:
Marija Samec

Oblikovanje in fotografije:
Jože Miklič

COBISS-ID: 6 1 1 4 8 1 6 0
ISSN:1 5 8 0 – 0 9 1 1

Računalniška priprava:
AMSET - MACEDONI
1290 Grosuplje, Pod gozdom 3/9

Tisk:
PARTNER GRAF d.o.o.
1290 Grosuplje, Kolodvorska 2

Po potrdilu o vpisu v evidenco javnih glasil št. 5/4-03-754/95-42 z dne 8. maja 1995 je interni časopis "Grosupeljski odmevi" vpisan pri Uradu Vlade za informiranje pod zaporedno številko 1255. Na podlagi Zakona o davku na dodano vrednost (Ur. list RS št. 89/98) spada časopis med izdelke, za katere se obračunava davek na dodano vrednost po stopnji 8,5 %. Glasilo izhaja enkrat mesečno v nakladi 5.120 izvodov in ga prejemajo vsa gospodinjstva v občini brezplačno.

PRISPEVKE ZA ČASOPIS V JUNIJU JE TREBA ODDATI DO PONEDELJKA, 3. JUNIJA 2002.

Nenaročenih besedil, fotografij in drugih gradiv za objavo ne vračamo. Nepodpisanih in oddanih prispevkov po datumu za oddajo ne objavljamo. Sporočila, ki se nanašajo na kritiko katerekoli pravne ali fizične osebe in posegajo v področje, kjer bi lahko prišlo do sporov po Zakonu o javnih glasilih, je treba oddati na papirju z lastnoročnim podpisom in polnim naslovom, za pravne osebe pa mora biti dodan še žig. V skladu s programsko zasnovo in uredniško politiko si pridržujemo pravico do krajšanja besedil.

Oglasno trženje:
Pravne osebe: z naročilnico
Fizične osebe: plačilo po računu

Cene oglasov so bile potrjene na občinskem svetu in objavljene v Grosupeljskih odmevih št. 11 / 1999 in dopolnjene v aprilu 2002. Stopnja davka na dodano vrednost od oglasov je 20 %.

Vse oglase, ki bodo izdelani v digitalni obliki in so dogovorjene velikosti, je treba oddati v EPS ali TIF zapisu (300 pik/palec za barvne v CMYK razslojitvi) na domači naslov odgovornega urednika najpozneje štiri dneve po roku za oddajo ostalega gradiva. Manjše digitalno izdelane oglase lahko pošljete tudi na elektronski naslov **amset@siol.net**, vendar je potrebno vašo odločitev potrditi z naročilnico, ki jo pošljete na naslov odgovornega urednika najpozneje štiri dni po roku za oddajo gradiva.

Za oglase, predstavitvene članke in zahvale je poleg polnega naslova potrebno navesti tudi davčno številko naročnika. Zahvale, ki ne bodo imele polnega naslova naročnika, ne bodo objavljene.

OBČINSKI JAVNI RAZPISI

7. izredna seja Odbora za družbene dejavnosti v občini Grosuplje

16. aprila 2002 smo imeli 7. izredno sejo Odbora za družbene dejavnosti v občini Grosuplje, na kateri smo podrobno obravnavali uspehe in probleme kulturnih društev v občini.

Pod prvo točko dnevnega reda smo ugotovili, da v občini Grosuplje aktivno deluje 13 kulturnih društev, ki so vključena v Zvezo kulturnih društev. Poleg teh delujeta še kulturno društvo Grm in Društvo ljubiteljev narodnozabavne glasbe (Slapovi), ki pa nista vključeni v Zvezo KD. Od 13 kulturnih društev se je seje udeležilo 7 društev. Vabilu se niso odzvali: KD Spodnja Slivnica, KD Šentjurski oktet, KD Teater Grosuplje, KD Št.Jurij, KD Veliko Mlačevo in KD Žalna. Prav gotovo so mnogi imeli objektivne razloge, da se seje niso udeležili, saj vemo, da so nekatera od teh društev zelo aktivna v svojem okolju. Vabilu se je odzval tudi Sklad RS za ljubiteljske kulturne dejavnosti - Območna izpostava Ivančna Gorica in Zveza kulturnih društev občine Grosuplje.

Pod drugo točko dnevnega reda smo dobili podrobno informacijo o delu Sklada za ljubiteljske kulturne dejavnosti - Območne izpostave Ivančna Gorica. Območna izpostava zajema vse tri občine Grosuplje, Ivančna Gorica in Dobrepolje. Vodja izpostave je ga. Tatjana Lampret. Izvedeli smo, da se na tem področju pripravlja sprememba zakonodaje in naj bi v letu 2004 prešla kulturna dejavnost s sklada na občine. Spoznali smo celotni program za leto 2002, ki bo posredovan na naslednji seji občinskega sveta.

Pod točko tri smo bili seznanjeni z delom Zveze kulturnih društev v občini Grosuplje. Zveza je delovala že pred ustanavljanjem Sklada. Z ustanovitvijo Sklada so v nekaterih občinah Zveze ukinili, v drugih pa so jih obdržali. Tudi v naši občini Zveza KD še deluje in ima bolj povezovalno nalogo med društvi in Skladom.

Pod točko štiri pa so posamezna društva predstavila svoje plane za leto 2002, svoje vidne uspehe in tudi probleme, s katerimi se srečujejo.

Svoje delo so predstavili:

1. Kulturno društvo Škocjan ima bogat program: projekt Stati inu obstati bo letos praznoval peto obletnico, avtorski projekt Osvobojena svoboda se nadaljuje v jeseni, v prostorih stare šole želijo pripraviti stalno razstavo kulturne dediščine, veliko truda vlagajo v oblikovanje vaškega centra. Želijo se povezovati tudi z ostalimi društvi, saj so le na tak način v manjših krajih lahko uspehi dobri.

2. Kulturno društvo Račna je vsem poznano že vrsto let po izredni zagnanosti in delavnosti. Njihovi uspehi so vidni ne samo v kraju, ampak tudi občini in širši okolici. S svojo dejavnostjo so znani tudi po nastopih v drugih državah. Pri svojem delu so zelo inovativni, saj neprestano iščejo nove oblike dela, nove dejavnosti. In katere skupine delujejo: folklorna skupina (13 parov), ki je lani praznovala 20. obletnico, pevski zbor (30 članov), skupina ljudskih pevcev Zarja (letos praznujejo peto obletnico), otroška folklorna skupina (10 parov), na novo so ustanovili tamburaško skupino.

3. Kulturno društvo Pesem Grosuplje. V leto 2001 so imeli 7 nastopov. Iščejo nove oblike dejavnosti "petje na ulici", "podoknice". V letu 2002 želijo s to novo obliko petja nastopati tudi izven naselja Grosuplje.

4. Kulturno društvo Polica. Deluje mešani oktet, drugo leto bodo praznovali 10. obletnico. Pred leti je na Polici zelo aktivno delovala gledališka dejavnost.

5. Kulturno društvo Vokal Grosuplje. V okviru tega društva deluje več pevskih zborov: Magdalena, Lastovke. Sv. Mihael, Moški pevski zbor. Zbori nastopajo na prireditvah v kulturnem domu, cerkvi ali drugje.

6. Kulturo društvo Šmarje. Aktivno deluje moški pevski zbor, včasih je bila aktivna gledališka skupina. Želijo sodelovati pri pripravi prireditve ob 500-letnici šole v Šmarju.

7. Kulturno društvo Big Band je mlado društvo, saj je preje delovalo v okviru Glasbene šole Grosuplje. S svojo ubrano glasbo in temperamentom pa so že znani v občini in širše.

V živahni razpravi, ki se je razvila po predstavitvi dela vseh prisotnih kulturnih društev, smo ugotovili, da so prav oni nosilci kulture dejavnosti v naši občini. Ugotovili smo tudi, da so prireditve, na katerih nastopajo domačini, dobro obiskane. Za vse to pa je potrebno ogromno volje, pripravljenosti in tudi veliko časa. Ena najpomembnejših nalog pa je, da to pripravljenost prenašamo tudi na mlade, da se ta kulturna dejavnost resnično prenaša iz roda v rod. Ugotovili smo tudi, da je denarja za posamezna kulturna društva izredno malo in tudi o tem bo potrebno še precej stvari doreči.

Prav gotovo pa bi bilo potrebno, da v okviru kulturne dejavnosti razvijamo nove vsebine (plesne, dramske...), mnogo več bi bilo potrebno medsebojnega sodelovanja med kulturnimi, turističnimi, športnimi in drugimi društvi pri izvedbi najrazličnejših projektov. Potrebno bi bilo oblikovati celotno vizijo kulturne dejavnosti v občini in poiskati novo organizacijsko obliko, ki bi to dejavnost vodila in usmerjala.

Angelca Likovič,
predsednica Odbora za družbene dejavnosti v občini Grosuplje

Občina Grosuplje objavlja na podlagi Pravilnika o dodeljevanju stanovanjskih posojil Občine Grosuplje (Ur. list RS, št. 46/98 in 82/01)

IV. RAZPIS STANOVANJSKIH POSOJIL

I. Nameni, za katera se delijo posojila:

Stanovanjska posojila (v nadaljevanju posojila) so namenjena:
- nakupu stanovanj,
- stanovanjski gradnji,
- prenovi, sanaciji ali obsežnejšim vzdrževalnim delom stanovanj ali stanovanjskih hiš.

Posojila niso namenjena:
· prosilcem in njihovim zakoncem, ki so lastniki ali solastniki stanovanja in so ga odkupili po določilih stanovanjskega zakona (Ur. list RS št. 18/91, 21/94, 23/96 in 1-2/2000),
· prosilcem in njihovim zakoncem, ki kupujejo stanovanja od matere, očeta, mačehe, očima, brata, sestre, svaka, svakinje, sina, hčere, pastorka, tasta, tašče, stare mame, starega očeta, vnuka, vnukinje, tete, strica in zakonskega in zunajzakonskega partnerja.

II. Višina sredstev

Višina sredstev po tem razpisu, ki je namenjen za nakup stanovanj oziroma hiš in stanovanjsko gradnjo, prenovo, sanacijo in obsežnejša vzdrževalna dela stanovanj ali stanovanjskih hiš, bo določen z izborom najboljšega ponudnika ob upoštevanju obrestne mere kredita TOM+1,75% in dobe odplačevanja 5 let.

V primeru, da je najboljši ponudnik banka, s katero kreditojemalci nimajo sklenjenega poslovnega sodelovanja, se lahko zgodi, da bodo morali osebni dohodek prejemati na tekoči račun izbrane banke.

III. Razpisni pogoji in višina posojila

Na razpis za dodelitev posojil se lahko prijavijo občani, ki izpolnjujejo naslednje pogoje:
· da so državljani Republike Slovenije,
· da imajo prosilci in njihovi družinski člani, ki skupaj rešujejo stanovanjski problem, stalno bivališče v občini Grosuplje,
· da nimajo ustreznega standardnega stanovanja,
· da kupujejo, gradijo ali prenavljajo stanovanje ali stanovanjsko hišo na območju občine Grosuplje,
· da imajo veljavno gradbeno dovoljenje, izdano po 1. 1. 2001, če gre za novogradnjo,
· da imajo veljavno odločbo o dovolitvi priglašenih del, izdano po 1. 1. 2002, če gre za prenovo stanovanja ali stanovanjske hiše,
· da so lastniki ali solastniki nepremičnine, za katero prosijo odobritev posojila oziroma so lastniki ali solastniki nepremičnine njihovi zakonci,
· da so sami ali s soplačniki, za katere se štejejo zakonec ali starši prosilca, kreditno sposobni,
· da bodo v primeru, da imajo neustrezno stanovanje in kupujejo drugo ustrezno stanovanje, zaprosili le za razliko v površini med dosedanjim neustreznim in novim stanovanjem, če pa bodo neustrezno stanovanje odtujili, bodo kupnino v celoti namenili za nakup drugega ustreznega stanovanja,
· da imajo v letu 2002 sklenjeno kupoprodajno pogodbo ali predpogodbo, overjeno pri notarju, če gre za nakup stanovanja.

Do posojila niso upravičeni občani, ki že stanujejo v lastnem ustreznem stanovanju ali so sami, ali kdo od družinskih članov, ki skupaj rešujejo stanovanjski problem, lastniki takega vseljivega stanovanja. Občani so upravičeni do posojila za prenovo stanovanja ali stanovanjske hiše, dokler nimajo v okviru prenovitvenih del dograjenega ustreznega standardnega stanovanja.

Za ustrezno standardno stanovanje se šteje stanovanje, ki ima poleg dnevne sobe, kuhinje in sanitarnih prostorov še toliko spalnih prostorov, da zadošča potrebam vseh članov, ki živijo v skupnem gospodinjstvu.
Šteje se, da zadošča spalnica za dve osebi, kabinet za eno osebo (dnevna soba, kuhinja in drugi tehnični prostori se ne štejejo).
Glede na število družinskih članov kvadratura stanovanja ne sme presegati naslednjih normativov:

1 član	50 m²
2 člana	65 m²
3 člani	75 m²
4 člani	85 m²
5 članov	95 m²

Za vsakega nadaljnjega družinskega člana se prizna še 8 m².

Posojilo lahko znaša največ 40 % vrednosti primernega stanovanja za gradnjo ali adaptacijo oziroma 40 % vrednosti velikosti stanovanja, ki ga prosilec kupuje, upoštevajoč tudi morebitna dosedanja posojila Stanovanjskih posojil Občine Grosuplje, dodeljena v letu 1997, 1998, 1999, 2000 in 2001.
Uspeli prosilci bodo 30 % odobrenega posojila, namenjenega za novogradnjo ali prenovo, lahko koristili v gotovini, 70 % pa na podlagi predloženih predračunov.
Prosilci, katerim bodo odobrena sredstva iz naslova tega razpisa, bodo dolžni skleniti pogodbo z banko oz. hranilnico najkasneje v roku 30 dni po izteku pritožbenega roka na obvestilo o višini dodeljenega posojila. Prav tako bodo dolžni odobrena sredstva izkoristiti v roku 30 dni od podpisa pogodbe. V nasprotnem primeru ne bodo več upravičeni do odobrenega posojila.
Osnova za izračun višine posojila je:
· za nakup stanovanja in stanovanjskih hiš pogodbena cena oziroma največ 600 EUR/m²;
· za gradnjo stanovanjske hiše 600 EUR/m²,
· za prenovo stanovanj ali stanovanjskih hiš 450 EUR/m².
Doba vračanja posojila je največ 5 let, odvisno od višine osebnega dohodka družine in višine dodeljenega posojila. Obrestna mera je T + 1,75 %. Posojilo se vrača v mesečnih anuitetah. Odobreno posojilo se obvezno zavaruje pri zavarovalnici ali s hipoteko.
Stroški posojilojemalca ob najetju posojila, ki jih plača posojilojemalec bodo sestavljeni iz:
· stroškov sklenitve posojilne pogodbe,
· stroškov zavarovanja posojila s hipoteko, to so sodni stroški in stroški cenitve,
· stroškov zavarovanja posojila pri zavarovalnici.

IV. Kriteriji za oblikovanje prednostnega vrstnega reda

Višina dodeljenega posojila bo odvisna od:
1. socialnega, premoženjskega in zdravstvenega stanja prosilca in članov njegove družine;
2. načina reševanja stanovanjskega vprašanja;
3. višine lastnih sredstev za nakup ali gradnjo stanovanja;
4. višine ugodnih Stanovanjskih posojil Občine Grosuplje dodeljenih v letu 1997, 1998, 1999, 2000 in 2001, ki jih je prosilec že dobil od občine Grosuplje,
5. primernosti in kakovosti dosedanjega stanovanja;
6. dolžine bivanja v občini Grosuplje;
7. dolžine delovne dobe.

Ob upoštevanju gornjih kriterijev imajo naslednje kategorije prosilcev prednost oziroma jim bo dodeljeno večje posojilo:
1. mlade družine;
2. družine z večjim številom otrok;
3. družine z manjšim številom zaposlenih;
4. mladi;
5. družine z invalidnim članom;
6. razširjene družine.

Za mlado družino se šteje družina z najmanj enim otrokom, v kateri nobeden od staršev ni star več kot 35 let in otrok še ni šoloobvezen.
Za družino z večjim številom otrok se šteje družina, v kateri so najmanj trije otroci.
Za družino z manjšim številom zaposlenih se šteje družina, v kateri je zaposlen samo prosilec oziroma njegov zakonec.

Za mlade prosilce se štejejo samske osebe, mlajše od 35 let in mladi pari brez otrok mlajši od 35 let.

Pri invalidnosti prosilca ali člana družine se upošteva invalidnost s 100 % telesno okvaro, ugotovljeno s sklepom ali odločbo Zavoda za pokojninsko in invalidsko zavarovanje. Za invalidnost se šteje tudi motnja v duševnem in telesnem razvoju ali trajna nesposobnost za delo, ki jo potrdi pristojna organizacija.

Razširjena družina je družina, v kateri živijo 3 generacije bližnjih družinskih članov prosilca, kot jih opredeljuje 6. člen stanovanjskega zakona.

Za daljše bivanje v občini se šteje, če to traja najmanj 10 let. Za daljšo delovno dobo se šteje, če traja najmanj tretjino polne delovne dobe.

V primeru, da razpisana sredstva ne zadoščajo za dodelitev najvišje mogoče višine odobrenih sredstev posameznemu prosilcu, lahko komisija sorazmerno vsem upravičencem zniža višino odobrenih sredstev.

V. Postopek razpisa

Prosilci, ki želijo pridobiti posojilo po tem razpisu, oddajo svoje vloge na predpisanem obrazcu v času od 3. 6. 2002 do 28. 6. 2002. Poleg podatkov in dokazil, ki jih pooblaščene organizacije potrjujejo na vlogi sami, morajo prosilci, glede na namen porabe posojil, k vlogi priložiti še:
1. potrdilo o državljanstvu;
2. dokazilo o statusu stanovanja, v katerem prosilec prebiva (najemno ali podnajemno pogodbo, oziroma kupoprodajno pogodbo, darilno pogodbo, zemljiškoknjižni izpisek in podobno);
3. pri notarju overjeno kupoprodajno pogodbo ali predpogodbo sklenjeno v letu 2002 (v primeru nakupa);
4. a) veljavno gradbeno dovoljenje izdano po 1. 1. 2001 (če gre za novogradnjo);
b) veljavno odločbo o dovolitvi priglašenih del, izdano po 1. 1. 2002 (če gre za prenovo);
5. zemljiškoknjižni izpisek;
6. potrdilo o šolanju vzdrževanih otrok (razen za osnovnošolske otroke);
7. potrdilo stalnem bivališču in o času bivanja v občini Grosuplje;
8. potrdilo Občine Grosuplje o višini že odobrenega ugodnega posojila za stanovanje ali gradnjo, za katerega kreditiranje prosi po tem razpisu;
9. sklep ali odločbo Zavoda za pokojninsko in invalidsko zavarovanje o 100 % telesni okvari prosilca oziroma družinskega člana oziroma mnenje pristojne organizacije glede motenosti v duševnem in telesnem razvoju ali trajne nesposobnosti za delo.

Vsa navedena in v obrazcu vloge zahtevana potrdila morajo biti predložena v originalu, razen gradbenega dovoljenja ter odločbe o dovolitvi priglašenih del in potrdila o državljanstvu ter ne smejo biti starejša od enega meseca. Potrdil po koncu razpisa ne bomo vračali.

Obrazec za vloge za pridobitev posojila dobite v sprejemni pisarni na občini Grosuplje, Taborska cesta 2, v času uradnih ur, vse dodatne informacije pa na telefon 7888771.

Vloge za posojila morajo prosilci oddati izključno na posebnih obrazcih osebno na občini Grosuplje, Taborska cesta 2, na uradu za komunalno infrastrukturo, v času uradnih ur, vključno do 28. 6. 2002.

Ob vložitvi vloge se prosilcem ne zaračuna upravna taksa. Upravičenci, ki odklonijo odobreno posojilo, pa so dolžni v roku 8 dni od poteka roka za sklenitev pogodbe z banko oz. hranilnico, poravnati takso po tarifni št. III, Zakona o upravnih taksa (Ur. l. RS št. 8/00, 44/00, 81/00, 33/01) v višini 4.000,00 SIT, v sprejemni pisarni Občine Grosuplje, Taborska cesta 2.

Vloge, poslane na gornji naslov po pošti in po koncu razpisa, se ne bodo upoštevale.

Po koncu razpisa bo v roku enega meseca 5-članska komisija, ki jo imenuje župan Občine Grosuplje pripravila prednostni vrstni red upravičencev s predlogom višine dodeljenega posojila. Prosilci, ki se ne bodo strinjali z odločitvijo komisije, lahko v roku 8 dni od prejema obvestila o uvrstitvi na prednostni vrstni red vložijo pritožbo pri županu Občine Grosuplje, Taborska cesta 2, Grosuplje. Odločitev župana je dokončna.

Prosilci vlog dovoljujejo Občini Grosuplje, da v skladu z veljavno zakonodajo preveri resničnost oz. verodostojnost priloženih dokazil.
Za poprejšnjo ugotovitev stanja na terenu komisija po potrebi imenuje posebne delovne skupine.

Sredstva bodo dodeljena v roku 30 dni po sprejetju dokončnega prednostnega vrstnega reda.

OBČINA GROSUPLJE
župan Janez Lesjak

Občina Grosuplje, Taborska cesta 2, 1290 Grosuplje, objavlja na podlagi 53. člena zakona o javnih financah (Ur.list RS, št. 79/99, 124/00, 79/01 in 30/02) in pravilnika o postopkih za izvrševanje proračuna Republike Slovenije (Ur. list RS, št. 13/00, 65/00, 97/00, 09/01 in 66/01), ki se smiselno uporablja tudi za lokalne skupnosti,

JAVNI RAZPIS
za zbiranje predlogov programov izvajalcev na področju kulture v letu 2002

Uporabnik proračunskih sredstev: Občina Grosuplje, Taborska cesta 2, 1290 Grosuplje.

Predmet javnega razpisa je sofinanciranje oz. financiranje programov na naslednjih področjih:
- gledališkem,
- glasbenem,
- folklornem in plesnem,
- likovnem in
- literarnem področju.

Na javnem razpisu lahko sodelujejo naslednji izvajalci kulturnih programov s sedežem v občini Grosuplje:
- ustanove, ki so ustanovljene za opravljanje dejavnosti v kulturi in so splošno koristne in neprofitne,
- zavodi in druge organizacije, ki so registrirani za opravljanje dejavnosti v kulturi.

Vsi izvajalci se morajo prijaviti na razpisnih obrazcih in priložiti dokazilo o registraciji dejavnosti.

Merila za ocenjevanje predlogov programov so:

dosedanji dosežki	od 0 do 10 točk
število izvedenih programov v letih 2000/2001	od 0 do 15 točk
leta delovanja	od 0 do 15 točk
trajanje programa	od 0 do 20 točk
namen in vsebina programa	od 0 do 40 točk
Skupaj možnih:	100 točk

Okvirna vrednost razpisanih sredstev je 2.500.000 tolarjev.

Dodeljena sredstva morajo biti porabljena v letu 2002.

Vloge za dodelitev sredstev morajo biti dostavljene do ponedeljka 17. 6. 2002 do 11. ure na naslov:

Občina Grosuplje, urad za gospodarstvo in družbene dejavnosti, Taborska cesta 2, 1290 Grosuplje, kjer lahko zainteresirani v času uradnih ur dobijo tudi vse dodatne informacije in dvignejo razpisne obrazce pri ge. Nataši Brčan.

Ponudbe morajo biti dostavljene v zaprti kuverti z navedbo naslova prosilca in z oznako PROGRAMI KULTURE "NE ODPIRAJ – VLOGA ".

Odpiranje ponudb bo v sredo 19. 6. 2002 ob 8. uri v sejni sobi občine Grosuplje, Taborska cesta 2, 1290 Grosuplje.

Prosilci bodo o izidu javnega razpisa obveščeni v 25 dneh od dneva odpiranja ponudb.

Medsebojna razmerja med občino Grosuplje in izbranim izvajalcem se bodo uredila s pisno pogodbo.

OBČINA GROSUPLJE,
župan Janez Lesjak

OBČINA GROSUPLJE
Komisija za odlikovanje

V skladu z 18. členom Statuta Občine Grosuplje (Ur. l. RS, št. 42/99) in 11. členom Odloka o nagradah in priznanjih občine Grosuplje (Ur. l. RS, št. 66/96) objavljamo

RAZPIS
o nagradah in priznanjih občine Grosuplje za leto 2002

1. člen

Nagrade in priznanja se podeljujejo najzaslužnejšim posameznikom, podjetjem, zavodom, društvom in drugim organizacijam za uspehe in dosežke, ki imajo trajen pomen za razvoj, ugled in promocijo občine na javnem, kulturnem, gospodarskem, družbenem, znanstvenem, vzgojnoizobraževalnem ter drugem področju.

Podeljene bodo naslednje nagrade in priznanja:

- NAGRADA OBČINE GROSUPLJE Z ZLATIM ZNAKOM OBČINE GROSUPLJE

- PRIZNANJE OBČINE GROSUPLJE Z ZLATIM ZNAKOM OBČINE GROSUPLJE

- PRIZNANJE OBČINE GROSUPLJE S SREBRNIM ZNAKOM OBČINE GROSUPLJE

- PRIZNANJE OBČINE GROSUPLJE Z BRONASTIM ZNAKOM OBČINE GROSUPLJE

2. člen

Nagrade in priznanja se podeljujejo enkrat letno - ob občinskem prazniku 25. junija.

I. Podelita se največ dve nagradi z zlatim znakom občine Grosuplje, ki se sestojita iz listine, zlatega znaka občine Grosuplje in denarne nagrade.

Denarna nagrada se podeli samo posameznikom. Komisija lahko odloči, da se denarna nagrada ne podeli.

Pravne osebe, zavodi in druge organizacije prejmejo le listino in znak občine Grosuplje.

II. Podelita se lahko največ po dve priznanji občine v obliki:
- listine in zlatega znaka občine Grosuplje,
- listine in srebrnega znaka občine Grosuplje,
- listine in bronastega znaka občine Grosuplje.

3. člen

Predlog za podelitev priznanj in nagrad lahko podajo: občina, podjetja, zavodi, društva, krajevne skupnosti, druge organizacije in skupnosti, politične stranke ter občani občine Grosuplje.

Predlog mora biti pisen in mora vsebovati poleg natančnih podatkov o kandidatu tudi ustrezno obrazložitev ter za katero nagrado ali priznanje kandidira.

O podelitvi priznanj bo odločal Občinski svet občine Grosuplje na predlog Komisije za odlikovanja.

4. člen

Pisne predloge z obrazložitvijo pošljite najkasneje do PETKA, 31. maja 2002, na naslov: OBČINA GROSUPLJE, Taborska cesta 2, Grosuplje - s pripisom " nagrade in priznanja".

KOMISIJA ZA ODLIKOVANJA

Občina Grosuplje, Taborska cesta 2, 1290 Grosuplje, objavlja na podlagi pravilnika o postopkih za izvrševanje proračuna Republike Slovenije (Uradni list RS, št. 66/2001) naslednji

JAVNI RAZPIS
za zbiranje predlogov programov izvajalcev na področju interesnih dejavnosti mladih v letu 2002

1. Uporabnik proračunskih sredstev: Občina Grosuplje, Taborska cesta 2, 1290 Grosuplje.

2. Predmet javnega razpisa je sofinanciranje oz. financiranje programov na naslednjih področjih dela z mladimi:

· organiziranje prostega časa otrok in mladine,
· prireditve in
· druga področja (informiranje, svetovanje, sodelovanje med mladimi, povezovanje mladinskih organizacij).

3. Na javnem razpisu lahko sodelujejo organizacije, ki delajo za mlade v občini Grosuplje:

· društva,
· zavodi,
· druge organizacije.

Vsi izvajalci se morajo prijaviti na razpisanih obrazcih in priložiti dokazilo o registraciji dejavnosti.

4. Merila za ocenjevanje predlogov programov so:

· namen programa in reference	od 0 do 60 točk
· trajanje programa	od 0 do 20 točk
· število udeležencev	od o do 20 točk
Skupaj možnih:	100 točk

5. Okvirna vrednost razpisanih sredstev je 4.000.000,00 tolarjev.

6. Dodeljena sredstva morajo biti porabljena v letu 2002.

7. **Vloge za dodelitev sredstev morajo biti dostavljene do ponedeljka, 17. 6. 2002 do 11. ure** na naslov:

Občina Grosuplje, urad za gospodarstvo in družbene dejavnosti, Taborska cesta 2, 1290 Grosuplje, kjer lahko zainteresirani v času uradnih ur dobijo tudi vse dodatne informacije in dvignejo razpisne obrazce pri ge. Nataši Brčan.

Ponudbe morajo biti dostavljene v zaprti kuverti z navedbo naslova prosilca in z oznako PROGRAMI MLADIH " NE ODPIRAJ – VLOGA ".

8. Odpiranje ponudb bo v petek 21. 6. 2002 ob 9. uri v sejni sobi občine Grosuplje, Taborska cesta 2, 1290 Grosuplje.

9. Prosilci bodo o izidu javnega razpisa obveščeni v 25 dneh od dneva odpiranja ponudb.

10. Medsebojna razmerja med občino Grosuplje in izbranim izvajalcem se bodo uredile s pisno pogodbo.

Občina Grosuplje
župan Janez Lesjak

Občina Grosuplje, Taborska cesta 2, 1290 Grosuplje, objavlja na podlagi 53. člena zakona o javnih financah (Ur. list RS, št. 79/99, 124/00, 79/01 in 30/02) in pravilnika o postopkih za izvrševanje proračuna Republike Slovenije (Ur. list RS št. 13/00, 65/00, 97/00, 09/01 in 66/01), ki se smiselno uporablja tudi za lokalne skupnosti,

JAVNI RAZPIS
za zbiranje predlogov programov izvajalcev na področju turizma v letu 2002

1. Uporabnik proračunskih sredstev: Občina Grosuplje, Taborska cesta 2, 1290 Grosuplje.

2. Predmet javnega razpisa je sofinanciranje oz. financiranje programov na področju turizma in sicer v okviru:
· organizacije različnih prireditev,
· promocije turistične ponudbe,
· akcij urejanja okolja ter
· izvedbe različnih projektov v okviru pospeševanja razvoja turizma.

3. Na javnem razpisu lahko sodelujejo turistična društva, vključena v Občinsko turistično zvezo Grosuplje, ki v skladu z odločbo o vpisu v register društev pri Upravni enoti Grosuplje izvajajo programe na področju razvoja turizma. Društva, ki niso vključena oz. ne delujejo v okviru Občinske turistične zveze Grosuplje, niso upravičena do sredstev iz tega razpisa.

4. Vsi izvajalci se morajo prijaviti na razpisnih obrazcih in priložiti fotokopijo odločbe o vpisu v register društev pri Upravni enoti Grosuplje.

Merila za ocenjevanje predlogov programov so:

· dosedanji dosežki	od 0 do 10 točk
·število izvedenih programov v letih 2000/2001	od 0 do 15 točk
· leta delovanja	od 0 do 15 točk
· trajanje programa	od 0 do 20 točk
· namen in vsebina programa	od 0 do 40 točk
Skupaj možnih:	100 točk

5. Okvirna vrednost razpisanih sredstev je 2.000.000,00 tolarjev.

6. Dodeljena sredstva mora upravičenec porabiti v letu 2002.

7. Vloge za dodelitev sredstev morajo biti dostavljene do ponedeljka, 17. 6. 2002 do 11. ure na naslov:

Občina Grosuplje, Urad za gospodarstvo in družbene dejavnosti, Taborska cesta 2, 1290 Grosuplje, kjer lahko zainteresirani v času uradnih ur dobijo tudi vse dodatne informacije in dvignejo razpisne obrazce pri ge. Nataši Brčan.

Ponudbe morajo biti dostavljene v zaprti kuverti z navedbo naslova prosilca in z oznako PROGRAM TURIZMA "NE ODPIRAJ – VLOGA".

8. Odpiranje ponudb bo v četrtek, 20. 6. 2002 ob 9. uri v sejni sobi občine Grosuplje, Taborska cesta 2, Grosuplje.

9. Prosilci bodo o izidu javnega razpisa obveščeni v 25 dneh od dneva odpiranja ponudb.

10.Medsebojna razmerja med občino Grosuplje in izbranim izvajalcem se bodo uredila s pisno pogodbo.

Občina Grosuplje
župan Janez Lesjak

Občina Grosuplje, Taborska cesta 2, 1290 Grosuplje objavlja na podlagi 10. člena Zakona o športu (Uradni list RS, št. 22/98), 6. člena Pravilnika za vrednotenje športnih programov v občini Grosuplje (Uradni list RS, št. 38/01) in 72.člena Pravilnika o postopkih za izvrševanje proračuna RS (Uradni list RS, št.13/00)

JAVNI RAZPIS
za sofinanciranje programov na področju športa v občini Grosuplje za leto 2002

1. Naročnik: Občina Grosuplje, Taborska cesta 2, 1290 Grosuplje.

2. Predmet javnega razpisa iz sredstev proračuna občine Grosuplje za področje športa je sofinanciranje naslednjih programov:
a) interesna športna vzgoja predšolskih otrok,
b) športna vzgoja šoloobveznih otrok,
c) športna vzgoja mladine,
d) športna rekreacija,
e) kakovostni šport,
f) vrhunski šport,
g) izobraževanje, usposabljanje in izpopolnjevanje strokovnih kadrov,
h) delovanje društev in zvez,
i) priznanje športnikom in športnim delavcem,
j) promocijske športne prireditve,
k) investicijsko vzdrževanje športnih objektov in površin.

3. Vsi programi morajo biti izvedeni v letu 2002.

4. Na javnem razpisu lahko sodelujejo naslednji izvajalci športnih programov:
· športna društva, zveze športnih društev, ki jih ustanovijo športna društva za posamezna območja oz. panoge, zavodi, gospodarske družbe, zasebniki in druge organizacije, ki so na podlagi zakonskih predpisov registrirane za opravljanje dejavnosti na področju športa, vrtci in osnovne šole.
Vsi izvajalci morajo k prijavi priložiti:
· dokazilo o registraciji dejavnosti,
· izjavo o zagotovljenih materialnih, prostorskih in organizacijskih pogojih za izvajanje programa,
· izjavo o organiziranju redne vadbe najmanj 36 tednov v letu,
· predstavitev vsebine programa,
· številko žiro računa,
· športna društva in njihova združenja imajo pod enakimi pogoji prednost pri izvajanju nacionalnega programa.

5. Izvajalci letnega programa športa se bodo sofinancirali na podlagi Pravilnika za vrednotenje športnih programov v občini Grosuplje.

6. Vloge za dodelitev sredstev morajo biti dostavljene do 17. 6. 2002 do 11. ure na naslov:
Občina Grosuplje, Urad za gospodarstvo in družbene dejavnosti, Taborska cesta 2, 1290 Grosuplje, kjer lahko zainteresirani v času uradnih ur dobijo tudi vse dodatne informacije in dvignejo razpisno dokumentacijo pri ge. Štefki Perme. **Ponudbe morajo biti dostavljene v zaprti kuverti z navedbo naslova ponudnika in z oznako PROGRAMI ŠPORTA "NE ODPIRAJ – VLOGA".**

6. Javno odpiranje ponudb bo 19. 6. 2002, ob 15.30 v sejni sobi občine Grosuplje, Taborska cesta 2, 1290 Grosuplje. Prisotni predstavniki ponudnikov morajo strokovni komisiji predložiti pisno pooblastilo za zastopanje na odpiranju ponudb.

7. Medsebojna razmerja med občino Grosuplje in izbranim izvajalcem športnega programa se bodo uredile s pisno pogodbo.

8. Ponudniki bodo o izidu javnega razpisa obveščeni v 25 dneh od dneva odpiranja ponudb.

Občina Grosuplje
župan Janez Lesjak

JAVNI RAZPISI - STRANZA POLITIKO

Na podlagi Odloka o proračunu Občine Dobrepolje za leto 2002 (Uradni list RS, št. 9/2002), na podlagi Odloka o proračunu Občine Grosuplje (Uradni list RS, št. 22/2002), na podlagi Odloka o proračunu Občine Ivančna Gorica (Uradni vestnik Občine Ivančna Gorica, št. 1/2002), Občine Dobrepolje, Grosuplje in Ivančna Gorica skupaj s pooblaščeno finančno organizacijo objavljajo

IX. JAVNI RAZPIS

za dodelitev posojil za pospeševanje razvoja malega gospodarstva občin Dobrepolje, Grosuplje in Ivančna Gorica.

I. PREDMET RAZPISA

Občine Dobrepolje, Grosuplje in Ivančna Gorica s pooblaščeno finančno organizacijo razpisujejo posojilo za pospeševanje razvoja malega gospodarstva v občinah Dobrepolje, Grosuplje in Ivančna Gorica v skupnem znesku 144.800.000,00 tolarjev.

Namen posojil:
- odpiranje novih delovnih mest,
- nakup, urejanje in opremljanje zemljišča za gradnjo poslovnih prostorov,
- nakup, graditev ali adaptacija poslovnih prostorov,
- nakup nove opreme ali njena obnova.

II. MERILA IN POGOJI

Na razpis za dodelitev posojila se lahko prijavijo:
- samostojni podjetniki posamezniki,
- podjetja v zasebni in mešani lasti.

Sedež in dejavnost samostojnega podjetnika ali podjetja mora biti na območju sodelujočih občin.

Posojila se prednostno dodeljujejo dejavnostim:
- ki zagotavljajo delovna mesta,
- ki so izvozno usmerjene,
- ki omogočajo razvoj turizma,
- ki dopolnjujejo proizvodne programe ostalega gospodarstva,
- z visoko stopnjo inovativnosti,
- ki uvajajo sodobne tehnologije.

Posojila se daje:
- za dobo do 5 let,
- obrestna mera TOM + 1 %,
- stroški odobritve 0,5 % - (enkratno),
- stroški spremljave 0,15 % (izračunava se od neodplačane glavnice in sicer enkrat letno-od drugega leta naprej).

III. VSEBINA VLOGE

Gospodarske družbe morajo vlogi priložiti:

1. obrazec banke (dosegljiv na sedežu Občine Ivančna Gorica),
2. splošni podatki o podjetju (opis podjetja, dejavnost, št. zaposlenih, poslovni partnerji-dobavitelji, kupci),
3. fotokopija sklepa sodišča o registraciji podjetja in fotokopija vseh sprememb,
4. karton deponiranih podpisov, obvestilo Zavoda RS za statistiko o indentifikaciji razvrstitvi po dejavnostih,
5. bilančne podatke za zadnji dve leti, potrjene s strani Agencije RS za plačilni promet,
6. podatke o tekočem poslovanju,
8. BON - 2 obrazec ali BON - 3 obrazec, ki ne sme biti starejši od tedna dni ali podatke o stanju na računu in blokacijah izdane s strani banke, pri kateri je odprt transakcijski račun,
9. poslovni načrt oz. investicijski program za dobo kreditiranja,
10. dokazilo o namenu porabe sredstev:

pri nakupu poslovnega prostora:
- overjeno kupoprodajno pogodbo oz. prodajno pogodbo.
- pri gradnji poslovnih prostorov: gradbeno dovoljenje,
- zemljiškonjižni izpisek oz. dokazila o lastništvu,
- predračunsko vrednost investicijskih del z gradbeno dokumentacijo.

pri adaptaciji poslovnih prostorov:
soglasje za adaptacijo del, ki se mora glasiti na prosilca za posojilo,
- predračunsko vrednost adaptacijskih del,
- pogodbo o najemu in soglasje lastnika za izvajanje adaptacijskih del, če bo adaptacijo izvajal najemnik.
- pri nakupu osnovnih sredstev: predračun oz. račun osnovnega sredstva,
- zavarovanje kredita (zemljiškoknjižni izpisek in cenitev ne-premičnin, dokumenti o vrednosti premičnin, podatki o poroku – enaki kot za kreditojemalca), druga dokumentacija po dogovoru.

Samostojni podjetniki posamezniki morajo vlogi priložiti:

1. obrazec banke (dosegljiv na sedežu Občine Ivančna Gorica),
2. obrtno dovoljenje oz. dovoljenje za opravljanje dejavnosti,
3. priglasitveni list samostojnega podjetnika, potrdilo o plačanih davkih in prispevkih,
4. potrdilo o prometu na žiro računu,
5. podatke o tekočem poslovanju,
6. davčna napoved z bilanco stanja in izkazom uspeha za zadnji dve leti, potrjena s strani Davčne uprave,
7. potrdilo o (ne) blokadi žiro računa,
8. poslovni načrt oz. investicijski program za dobo kreditiranja,
9. dokazilo o namenu porabe sredstev,

pri nakupu poslovnega prostora:
10. overjeno kupoprodajno pogodbo oz. prodajno pogodbo,

pri gradnji poslovnih prostorov:
- gradbeno dovoljenje,
- zemljiškonjižni izpisek oz. dokazilo o lastništvu,
- predračunsko vrednost investicijskih del z gradbeno dokumentacijo,

pri adaptaciji poslovnih prostorov:
- soglasje za adaptacijo del, ki se mora glasiti za prosilca za posojilo,
- predračunsko vrednost adaptacijskih del,
- pogodbo o najemu in soglasje lastnika za izvajanje adaptacijskih del, če bo adaptacijo izvajal najemnik,
- pri nakupu osnovnih sredstev: predračun oz. račun osnovnega sredstva,
- zavarovanje kredita (zemljiškoknjižni izpisek in cenitev nepremičnin, dokumenti o vrednosti premičnin, podatki o poroku),

druga dokumentacija po dogovoru.

IV. ROK ZA PRIJAVO

Vloge za dodelitev posojila pošljite na naslov: **Občina Ivančna Gorica, Sokolska 8, 1295 Ivančna Gorica.** Rok za prijave je do 28.06.2002 oz. do porabe namenskih sredstev.

Če vloga ne bo vsebovala zahtevane dokumentacije, bo zavrnjena.
Medobčinski odbor za razvoj malega gospodarstva občin Dobrepolje, Grosuplje in Ivančna Gorica bo najpozneje v 30 dneh po roku za prijavo odločal o dodelitvi posojil.
Vse potrebne informacije dobite na sedežu Občine Ivančna Gorica pri ge. Božič na tel.: 7878-384, 7878-385.

OBČINA DOBREPOLJE
župan Anton Jakopič l.r.

OBČINA GROSUPLJE
župan Janez Lesjak l.r.

OBČINA IVANČNA GORICA
župan Jernej Lampret l.r.

KAKO JE Z NAČRTI RAZVOJNIH PROGRAMOV V OBČINI IN ŠE KAJ DRUGEGA.

Gospod mag. Peter Verlič, občinski svetnik, predsednik Odbora za prostor, komunalno infrastrukturo in ekologijo in vodja svetniške skupine SDS v Občinskem svetu Občine Grosuplje (kot se uradno predstavlja v glasilu), skozi svoje redno dopisovanje v glasilu Grosupeljski odmevi, že ves čas mandata pojasnjuje bralcem svoja razmišljanja in videnja dogajanj v občini, predvsem pa v občinskem svetu. Njegovo pravokativno in nekorektno pisarjenje je stvar njegovih osebnih, političnih ciljev, nepoznavanja tematike in dejstev, o katerih piše, predvsem pa njegove morale in o tem z njim nimam namena polemizirati. Vse kaj drugega pa je, ko g. Verlič občane skozi javne medije zavaja z izmišljenimi in neresničnimi izjavami in interpretacijami, s katerimi omalovažuje in lažno prikazuje delo in napore občinskih strokovnih služb in mene osebno.

O samem delu občinskih strokovnih služb bom govoril kdaj kasneje. Ob tej priliki bi želel pojasniti samo nekaj dezinformacij, ki jih je g. Verlič navedel v zadnji številki glasila pod naslovom, KAKO NAPREJ Z RAZVOJNIMI NAČRTI OBČINE GROSUPLJE.

Nekajkrat sem že zapisal, da je v tem mandatu izredno težko peljati kakršne koli programe, saj mi opozicija že od samega začetka mandata otežuje ali onemogoča vse tisto, kar pride kot pobuda iz mojih logov. Tako niso do sedaj sprejeli nobenega od občinskih programov, za katerimi stojim sam. Vsakokrat imam velike težave, predvsem pa porabimo ogromno časa že samo, ko svetnike prepričujem v določene občinske zakonske obveznosti in nujne naloge. Občinske strokovne službe za vsako sejo občinskega sveta pripravijo obilico strokovnih obrazložitev, vendar se večina svetnikov, med njimi tudi g. Verlič, niti toliko ne potrudijo, da bi gradivo vzeli iz kuverte in ga preleteli, če že ne strokovno proučili.

Najbolj očiten dokaz je iz zadnjih prispevkov G. Verliča o javnih razgrnitvah Prostorskega plana občine. O zadevi je pisal samo, da je nekaj napisal. Očitno mu je pomembno (ali pa mu je naloženo), da se mora s svojim imenom pojaviti v vsaki številki glasila, pa čeravno nima nič pametnega napisati. O strokovnih stvareh je potrebno pisati strokovno in razumljivo. Verjamem, da so tudi tolmačenja naših strokovnih služb kdaj preveč strokovna in za večino zainteresiranih občanov slabo razumljiva, vendar zato smo v občini vedno na razpolago, da ljudem, vsakemu posebej, dodatno pojasnimo problematiko.

G. Verlič se odziva izrazito populistično in namesto da bi se posvetoval ali se sam strokovno usposobil, napiše nekaj mnenj, ki jih je slišal na javni razpravi. Glede na to, da jih sam ni v stanju strokovno oceniti, jih nekritično predstavi kot trditve. Očitno se ne zaveda, da je v funkciji občinskega svetnika in da kot tak ne more dajati neargumentiranih izjav "kar tja v en dan". Pri vsem pa je najbolj nerazumljivo to, da vsa ta vprašanja predhodno izpostavi na seji občinskega sveta in na njih dobi strokovne odgovore in tolmačenja, vendar je to kot bob ob steno. V svojem članku ponovno napiše in ponovi vse, kot da ni razumel, kaj mu je bilo obrazloženo.

V zadnji številki tega glasila je korektno obrazložil, kaj so Načrti razvojnih programov občine (v nadaljnjem besedilu NRP) in kako pomembno je tako planiranje. Pravilno je tudi navedel, da je župan dolžan občinskemu svetu ponuditi osnutek takega načrta. Vendar g. Verlič pa ob tem gladko zamolči, da sem jim ta osnutek NRP, ki v letu 2000 sicer še ni bil zakonsko obvezen, ob sprejemanju občinskega proračuna za leto 2000 ponudil že na začetku leta z datumom 1. februar 2000 (ima ga v gradivu). Ponujeni osnutek NRP občine za obdobje 2000 do 2004 je bil strokovno pripravljen na 55 straneh, vendar ga svetniki večine z g. Verličem na čelu niso želeli niti pogledati in so ga na seji gladko zavrnili. Da bi bila farsa popolna, so občinski osnutek NRP, ki so ga imeli štirinajst dni pred sejo v gradivu, uporabili in iz njega prepisali del numeričnega plana s področja šolstva, otroškega varstva, zdravstva in delno komunalne infrastrukture, brez vsakršnih tekstualnih obrazložitev. Prepisane naloge so po svoje podvrednotili in terminsko prilagodili, ne da bi ob tem pomislili, da ima občina še kake druge obveznosti. Ta "surogat nerealnih želja" (z dnem 24. februarja 2000), so na isto sejo prinesli kot nekakšen svoj program investicij in ga ob popolni ignoranci občinskega osnutka NRP gladko sprejeli (razprave ostalim svetnikom niso dovolili). Svoje gradivo so na sejo vsilili popolnoma mimo dnevnega reda in obvezne zakonske procedure, kar zaradi svoje večine v občinskem svetu ni bilo težko.

Že v tistem trenutku sem jih opozoril, da so naloge v njihovem planu investicij popolnoma nerealne, saj je bil dejansko spisek političnih želja.

Za primer naj navedem, da so že v letu 2001 planirali izgradnjo dveh podružničnih šol (Št.Jurij so ovrednotili na 138 mio SIT in Žalno na 90 mio SIT).

V letu 2002 so planirali izgradnjo še dveh podružničnih šol (Polica, 90 mio SIT in Račna, 70 mio SIT).

V letu 2003 so postavili izgradnjo novega vrtca in katoliškega vrtca (100 in 50 mio SIT) ter adaptacijo Brinjskega gradu (50 mio SIT).

V letu 2004 je bila planirana dograditev podružnične šole Šmarje-Sap (50 mio SIT) in začetek izgradnje novega zdravstvenega doma (200 mio SIT).

Tu so navedene samo največje in najbolj znane postavke iz nalog občine za prihodnje. Za lažje vrednotenje navedenega programa moram navesti, da je vrednost investicije samo v POŠ Št.Jurij blizu 400 mio SIT in približno te vrednosti bodo tudi ostale šole in vrtec.

Mislim, da k temu ni potreben poseben komentar.

Ta biser strokovnega planiranja imam pri sebi in si ga bom shranil za vedno kot primer neverjetne naivnosti in nestrokovnosti. Na takem, od njih sprejetem programu, me ti svetniki z g. Verličem na čelu stalno kritizirajo, da ne upoštevam in ne izvajam njihovega programa.

V tem članku se je g. Verliču tudi zapisalo, da občina nima strokovnih podlag, na katerih bi slonelo planiranje. Občina ima vse potrebne strokovne podlage za tista področja, za katera je po zakonu pristojna: Prometno študijo, Energetsko študijo, Prostorske plane, Študijo o razvoju gospodarstva in podjetništva v občini, Stanje in načrt razvojnih možnosti v kmetijstvu (čeravno občina nima nad kmetijstvom in gospodarstvom nikakršnih zakonskih pristojnosti), Načrt reševanja romske problematike. Na osnovi teh podlag so tudi pripravljeni elementi Načrta razvojnih nalog občine, na kar sem g. Verliča opozoril že na seji OS, vendar je to očitno preslišal. Strinjam se, da nam nekaj celovitih študij še manjka, vendar to ne more bistveno vplivati na realno planiranje.

V občinskem NRP so upoštevani in usklajeni tudi vsi Načrti krajevnih skupnosti, v tisti meri, ki omogoča izvedbo teh nalog v planiranem obdobju.

Na zahtevo občinskega sveta, ki je bila podana ob sprejemanju letošnjega proračuna, smo na sejo v marcu ponovno predložili osnutek NRP. Očitno je bilo, da ga svetniki niso proučili, kar je bilo razvidno iz njihovih nestrokovnih pripomb in kritik. Nenačelna ugotovitev, da osnutek NRP ni dober, ker ne upošteva njihovega plana investicij, je bila kratka obrazložitev in izgovor, da se je postopek prekinil s kratko razpravo in da je bil osnutek NRP ponovno zavrnjen. Zakonskega določila, da župan predloži svetu osnutek NRP, občinski svetniki pa ga v razpravi uskladijo po svojem okusu in željah ter takega sprejmejo, pri nas ne velja. Toliko truda si pa svetniki resnično ne bi naložili, če lahko na ta način v nedogled otežujejo delo občinskim strokovnim službam in županu.

G. Verlič se velikokrat diči s svojo funkcijo predsednika Odbora za prostor, komunalno infrastrukturo in ekologijo. To je eden najpomembnejših odborov in njegova naloga je, da spremlja in proučuje razmere na svojem področju, jih strokovno obravnava in daje občinskemu svetu v zvezi s tem svoje strokovne predloge in mnenja (Odbor je strokovno-posvetovalno telo Občinskega sveta). V tem mandatu se odbor pod vodstvom g. Verliča ni sestal nikoli, razen v trenutkih, ko smo jim iz občine poslali gradiva za sejo sveta. To so mu člani odbora večkrat tudi očitali. Večina članov (predvsem zunanjih) je sprejela funkcijo v odboru predvsem zato, da bodo lahko kot poznavalci in strokovnjaki konstruktivno sodelovali v reševanju tozadevne problematike v občini, ne pa da bodo samo prebirali občinska gradiva in jih malo politično pokomentirali. Dejansko za kaj več ni časa, saj so seje izredno kratke in se velikokrat nadaljujejo brez omenjenega predsednika, ki predčasno zapusti seje.

Meni je že nekajkrat očital, da odbora ne jemljem resno. Res je, kakor g. Verlič vodi odbor, je sedenje na teh sestankih čista zguba časa. Kot župan po funkciji nisem dolžan sodelovati na sestankih odborov, pa sem vendar prisoten na vseh sejah vseh odborov. Ni mi žal svojega časa, da tistim članom odbora, ki želijo strokovno in konstruktivno (ne politično) sodelovati in pomagati, nudim informacije in potrebna tolmačenja, ravno tako pa sprejemam njihove sugestije in pripombe. Na sejah odbora, ki ga vodi g. Verlič, pa sem bil večkrat kot on, predvsem pa na njih aktivno sodelujem do konca.

Župan Janez Lesjak

Zavod za prostorsko, komunalno in stanovanjsko urejanje Grosuplje, d.o.o.

PRI GRADNJI VAŠEGA NOVEGA ALI ADAPTACIJI OBSTOJEČEGA OBJEKTA

vam nudimo:

- IZDELAVO LOKACIJSKE DOKUMENTACIJE
- IZDELAVO PROJEKTNE DOKUMENTACIJE ZA VSE VRSTE OBJEKTOV
- PRIDOBIVANJE DOKUMENTACIJE ZA GRADBENO DOVOLJENJE

Najdete nas na Taborski cesti 3 v Grosupljem in po telefonu 01. 786 30 78 ali 01. 786 05 42.

KOMENTAR K NAČINU DOJEMANJA UREJANJA PROSTORA G. VERLIČA

Odlok, za katerega g. Verlič meni, da se je prvič znašel na občinskem svetu pred štirimi leti, ima uradni naziv Spremembe in dopolnitve prostorskih sestavin dolgoročnega in srednjeročnega plana občine Grosuplje za obdobje 1996-2000 in je bil na osnovi Sprememb in dopolnitev dolgoročnega plana za obdobje 1986-2000 ter družbenega plana za obdobje 1986-1990 (UL RS št. 3/93, 17/94 in 78/94) sprejet leta 1997 (UL RS št. 3/97, 57/98 in 70/98). Ponovne spremembe in dopolnitev so bile sprejete aprila 2001 (UL RS št 21/2001) in so strategijo prostorskega planiranja povzemale po dolgoročnem planu občine Grosuplje. Občina Grosuplje je nameravala z naslednjimi spremembami plana počakati do sprejema dolgoročnega plana Republike Slovenije, ki bi podal obvezna izhodišča in usmeritve za pripravo tovrstnega občinskega plana. Vendar se je v obdobju od junija 1998 do maja 2001 nabralo skoraj 600 individualnih vlog s pobudami za spremembo namenske rabe zemljišč. Zato je prišlo do odločitve, da še pred sprejemom državnega prostorskega plana občina pristopi k reševanju podanih pobud v postopku Sprememb in dopolnitev prostorskih sestavin dolgoročnega in srednjeročnega plana občine Grosuplje, sprememba 2001. Kot je razvidno iz navedenega, spremembe tega prostorskega plana ne prinašajo strateških novosti v načrtovanju in urejanju prostora, ampak so osredotočene k spremembam namembnosti posameznih zemljišč na osnovi določil obstoječe zakonodaje.

Vsak občan dobi informacijo o obvezni obliki vloge za spremembo plana pri pristojnih občinskih službah, večkrat pa smo krajane obvestili tudi na srečanjih po krajevnih skupnostih, da mora vloga vsebovati opis predlagane spremembe, kateremu se priloži kopija zemljiškoknjižnega izpiska in katastrskega načrta.

Osnutek odloka o spremembah in dopolnitvah prostorskega plana z obrazložitvijo, v kateri je med drugim naveden tudi seznam meril in pogojev ter zakonov, na osnovi katerih so pripravljavci pristopili k spremembam prostorskega plana, so prejeli vsi svetniki z gradivom za 32. redno sejo občinskega sveta, ki je potekala dne 5. 12. 2001 ter člani Odbora za prostor, komunalno infrastrukturo in ekologijo, in sicer z gradivom za 28. sejo odbora z dne 3.12.2001. Enako gradivo, skupaj z grafičnimi prilogami, je bilo posredovano vsem krajevnim skupnostim, pred tridesetdnevno javno razgrnitvijo osnutka odloka sprememb in dopolnitev prostorskega plana.

V času javne razgrnitve, ki je potekala v januarju 2002, so bile v vseh krajevnih skupnostih (Grosuplje, Slivnica, Šmarje-Sap, Št. Jurij, Škocjan, Mlačevo, Žalna, Polica in Ilova Gora skupaj z Račno) organizirane javne razprave, na katerih so pripravljavci plana, po uvodni obrazložitvi postopka sprejemanja plana, predstavili splošno tekstualni in grafični del osnutka plana in posameznikom odgovorili na vsa podana vprašanja. Odgovori na predloge sprememb morajo biti pripravljeni v skladu s strokovnimi izhodišči in podani na način, ki je razumljiv tudi laikom. Pripravljavci morajo spremembe plana pripraviti na osnovi predhodnih pogojev soglasodajalcev, veljavne zakonodaje in ostalih strokovnih usmeritev, kar pomeni, da mora biti vsebina odgovorov strokovno pripravljena. Ker je za mnoge urbanistični besednjak kompliciran, mora pripravljalec odgovore podati na čim bolj razumljiv način. Če so bile podane utemeljitve večini krajanov nejasne, kot v svojem članku piše g. Verlič, bomo v prihodnje poskušati odgovore podati v bolj enostavni obliki.

Ljubljanski urbanistični zavod, ki je pripravljalec sprememb in dopolnitev prostorskega plana, je predloge za spremembe plana utemeljil tudi na osnovi terenskih ogledov vseh naselij, kjer so bili podani predlogi za spremembe. V času javne razgrnitve so krajani podali 96 pripomb na predlagane rešitev, na osnovi katerih bodo pripravljavci plana pripravili predlog stališč do pripomb, sprejel pa ga bo občinski svet. To bo osnova za pripravo dopolnjenega osnutka odloka o spremembah in dopolnitvah prostorskega plana, na katerega je potrebno pridobiti še soglasja vseh pristojnih soglasodajacev s področja urejanja prostora in so navedeni že v programu priprave. Ko vlada RS izda mnenje o usklajenosti predloga občinskega prostorskega plana z republiškim, ga sprejme še občinski svet.

Za zaključek morda še to: Poudariti je potrebno, da so bile vse javne razprave v sklopu javne razgrnitve prostorskega plana pripravljene in vodene v skladu z zakonskimi določili. Zaradi ohranjanja koncepta organiziranja javnih razprav na krajevno značilen način, so bile organizirane po vseh desetih krajevnih skupnosti. Glede na velik odziv krajanov na javnih razpravah pa velja razmisliti, da bi se v bodoče gradivo za razprave pripravljalo v digitalni obliki in predstavljalo v dvoranah z ustrezno prezentacijsko tehnologijo, kar bi znatno olajšalo način posredovanja odgovorov.

Aleksandra Fatur
vodja Urada za prostor

BODO GROSUPELJSKI ROMI IMELI SVOJEGA PREDSTAVNIKA V OBČINSKEM SVETU?

AMANDMA K PREDLOGU ZAKONA O SPREMEMBAH IN DOPOLNITVAH ZAKONA O LOKALNI SAMOUPRAVI

Poslanec Socialdemokratske stranke Slovenije Janez Janša je vložil amandma k 14. členu predloga zakona o spremembah in dopolnitvah zakona o lokalni samoupravi, ki ga bo obravnaval Državni zbor na svoji 14. seji. Predlagal je, da se med naštetimi občinami, kjer so naseljeni Romi in naj bi bile dolžne do rednih lokalnih volitev 2002 zagotoviti predstavnika v občinskem svetu, črta občina Grosuplje. Predlog amandmaja je bil vložen z naslednjo obrazložitvijo:

"V občini Grosuplje biva maloštevilčna in nehomogena romska skupnost, ki kljub veliki medijski odmevnosti ob urejanju njihovih bivalnih razmer, ne izpolnjuje pogojev za dodelitev lastnega mandata v 22-članskem občinskem svetu.

Natančnih in ažurnih podatkov o številu živečih Romov v občini ni. Zadnje ugotovitve kažejo, da na Grosupljem živi približno 60 (šestdeset) Romov, ki imajo volilno pravico. Po predlogu zakona bi imela predstavnika v občinskem svetu "skupnost", ki ima manj kot 0,5 odstotka volilnih upravičencev. V tem primeru bi morali v spremembo 101. člena vključiti še vsaj deset drugih slovenskih občin."

Državni zbor to dopolnitev predloga zakona do torka, 14. maja 2002 (ko opravljamo zadnje korekcije) še ni sprejel.

Jože Miklič

NAPAČNO USMERJENE DEMONSTRACIJE

Slovensko zunanje ministrstvo je protest skupine nasprotnikov slovenskega vključevanja v zvezo NATO, ki so v petek (26. aprila 2002) med osrednjo slovesnostjo od dnevu boja proti okupatorju skušali vstopiti v Cankarjev dom, označilo za napačno usmerjenega. Po mnenju ministrstva ima vsakdo pravico izražati svoje mnenje in tudi protestirati, vendar v zakonitih okvirih demokratičnega sistema, so zapisali v sporočilu za javnost.

Kot pojasnjujejo na ministrstvu, je politiko vključevanja v zvezo NATO sprejel in usmeril Državni zbor, vlada in zunanje ministrstvo pa to politiko uresničujeta v skladu s svojimi pristojnostmi, to politiko pa zagovarjajo vsi najvišji državni funkcionarji, vključno s predsednikom republike.

Po STA novicah – 29. 4. 2002

LDS ZBOR ČLANIC IN ČLANOV OO LDS GROSUPLJE

11. aprila 2002 je na Grosupljem potekal zbor članic in članov občinskega odbora Liberalne demokracije Slovenije Grosuplje.

Zbor je najprej obravnaval in brez pripomb sprejel poročilo o delu občinskega odbora v letu 2001. Po daljši, a zelo konstruktivni in plodni razpravi, pa je bil sprejet tudi program dela za letošnje leto, s poudarkom na pripravah na bližajoče se lokalne volitve, za katere je s pripravami naš občinski odbor pričel že lansko leto. Članice in člani smo opredelili kar nekaj pomembnih nalog in priložnosti, ki nas bodo v prihodnjih mesecih zaposlovali in nam omogočali, da lažje in bolje uveljavljamo naša skupna načela, želje in interese. Svojo podporo pri kandidaturi pa smo izrazili tudi sedanjemu županu občine Grosuplje, Janezu Lesjaku, za katerega smo bili nedeljenega mnenja, da je že do sedaj dobro opravljal svoje delo ter da lahko tudi v prihodnjem mandatu dobro in uspešno vodi življenje in razvoj naše občine.

Ker je letos potekel mandat staremu vodstvu občinskega odbora LDS, se je na zboru zaključil tudi več mesecev trajajoč kandidacijski postopek za volitve nove predsednice/predsednika, sekretarke/sekretarja in članic/članov izvršnega odbora LDS Grosuplje. Člani in članice Liberalne demokracije Slovenije so za predsednika občinskega odbora izvolili dr. Miroslava Kranjca, za sekretarko pa Aljo Gabrijel. Oba sta funkciji opravljala že v pravkar zaključenem mandatu. Za novo članico in člane Izvršnega odbora LDS pa so bili izvoljeni Marta Hrovatin, Milan Hojč, Brane Lampret, Dejan Vuga in Boris Legan. Še vedno pa so članica in člani izvršnega odbora po funkciji kot občinske svetnice in svetniki tudi Andreja Smolič, Božidar Gabrijel, Franc Štibernik in Jože Intihar.

Zbor članov in članic pa so s svojo udeležbo počastili tudi generalni sekretar Liberalne demokracije Slovenije Peter Jamnikar, novi sekretar izvršnega odbora LDS Sašo Stojanovič, župan občine Grosuplje Janez Lesjak ter predsednica in predsednik občinskih odborov LDS Ivančna Gorica in Dobrepolje Sonja Maravič in Slavc Palčar. Prisotnost vseh navedenih gostov izkazuje močno navezanost, ki smo jo občinski odbori bivše občine Grosuplje uspeli ohraniti, kakor tudi dobro sodelovanje in razumevanje z vodstvom stranke na nivoju državne organiziranosti, kar nam daje veliko vzpodbudo tudi za naše delo v prihodnje.

Vse, ki bi želeli z nami soustvarjati delo in načrte občinskega odbora tudi v prihodnje, vabimo, da se nam pridružite (prijavnico lahko najdete na spletnih straneh stranke www.lds.si), nas obiščete na naših spletnih straneh (www.grosuplje.lds.si) ali pa nam pišete na naš elektronski naslov grosuplje@lds.si.

dr. Miroslav Kranjc
predsednik OO LDS Grosuplje

PRETEKLOSTI NISMO USTVARJALI SAMI

Spomenik v Radohovi vasi, kjer so bili postreljeni prvi talci

Tukaj so prvi talci izsanjali zgodnje sanje, je 26. aprila na slovesnosti ob obletnici ustanovitve Osvobodilne fronte in ob dnevu upora proti okupatorju v Radohovi vasi poudaril slavnostni govornik, poslanec Miran Potrč. Tako je spomnil na pomembnost zgodovinskega obdobja pred 61-imi leti in orisal pot upora proti okupatorju, ki se je pričel 27. aprila 1941 z ustanovitvijo Osvobodilne fronte. Delovanje mnogih nam je takrat na prag položilo domovino, jezik, kulturo. Te, na videz krhke vrednote, so postajale vse trdnejše, in ravno takrat, ko jih je poskušal kdo omalovaževati, zmanjšati, teptati, so postale steber naroda. V svojih razmišljanjih je Potrč posebej opozoril tudi na leto kasneje, na 28. april, ko so v Radohovi vasi na Dolenjskem, v tedanji Ljubljanski pokrajini, padli prvi talci. Na njihovo smrt spominja spomenik ob stari hruški, ob kateri so bili postreljeni in kjer so jim zle sile ukradle mlada življenja.

Predsednik republike Milan Kučan je njim v spomin položil venec na spominsko obeležje. Prisotnim je na prireditvi, ki so jo pripravili Združenje borcev NOV - občinski odbor Grosuplje in krajevni odbor Ivančna Gorica, Občina Ivančna Gorica in Sklad za ljubiteljske kulturne dejavnosti - območna izpostava Ivančna Gorica, spregovoril tudi župan občine Ivančna Gorica Jernej Lampret, nastopili so učenci osnovne šole Ferda Vesela Šentvid pri Stični, godba Stična in moški pevski zbor Šentvid pri Stični.

Slovesnost je povezovalka zaključila z optimistično mislijo: zmeraj se na novo rojeva novo. Nov up, nova misel, nov dan. Obiskovalci pa so potem praznični večer preživeli ob poslušanju partizanskih pesmi v Kulturnem domu v Ivančni Gorici.

Tadeja Anžlovar

"Obdobje pred 61-imi leti je pomembno tudi za današnji čas", je dejal poslanec ZLSD Miran Potrč

Terorista brez staniola

Za aprilsko-majske praznike je državna TV 1 prikazovala nekdaj popularen vojni film o partizanskih podvigih, borbah in zmagah. Film je bil narejen pred tremi desetletji, zato so se skozi ovojni staniol že začeli kazati deli nepodkupljive resnice: postrelitve ujetnikov ne doživljamo več kot domoljubno dejanje, ampak kot zločin, za katerega se lahko pričakuje povabilo v Haag.

Podobno neusmiljeni, a pravični čas vse bolj najeda podobo Revolucije in njenih uresničevalcev. Na Grosupljem sta proslula zlasti Dolfe Jakhel in Stojan Šuligoj.

Jakhel je bil od leta 1933 poklicni revolucionar. Na Grosuplje je kmalu po začetku vojne prišel kot inštruktor Partije, da je organiziral skupino, ki je, zavita v staniol boja proti tujcu, odšla v gozd, v resnici pa zato, da je terorizirala drugače misleče Slovence. 30. oktobra 1941 je Jakhel postal vojaški poveljnik 9 partizanov. Deset dni pozneje sta se s politkomisarjem odločila uprizoriti malo šentjernejsko noč. V "osvobodilno" akcijo sta poslala tri likvidatorje: na Grosupljem, v Šmarju in Lipjenih naj pade po en "izdajalec". Temelj revolucionarne oblasti je teror, zato sta hotela med ljudi zasejati grozo. Umor na Grosupljem je uspel in direktor Tovarne je mladi vdovi z enoletno hčerko hinavsko podaril nekaj metrov platna za prazno posteljo. Kdo naj bi bili ostali dve žrtvi, kronist R. Polič ni zapisal, pa tudi staniolnih razlogov za njun načrtovani umor ne.

22. novembra je Jakhel poslal patruljo v Podbukovje, vas pri Krki, z nalogo, da ubije očeta petih otrok. O "odstranitvi" podbukovske žrtve sta s politkomisarjem razpravljala že v Ravnem Dolu peti dan po prihodu v gozd. Sam Polič piše, da so tedaj hoteli za "akcijo" pridobiti domačine v krajevnem organu nove oblasti, vendar so Krčani predlog zaradi pomanjkljivih dokazov zavrnili. Poslana ubijalca žrtve nista dobila, ustrelila pa sta njegovega 12-letnega sina. Sicer zelo izčrpni Polič o tem "uspehu" ne poroča in tudi zgodovinarka Milena Vrenčur ga je modro prezrla, naveden pa je v dokumentih, ki jih je zbral in komentiral zgodovinar Tone Ferenc.

Uboj je tudi povojna Zveza zanikala, vendar smo na Plešivici našli človeka, pri katerem so se po razbitju čete 25. novembra partizani nekaj dni zadrževali. Temu svojemu zaupniku in podporniku, ki je bil po vojni nekaj časa celo predsednik Zveze, so storilci sami povedali o dečkovi smrti.

Tretjič se je Jakhel izkazal 3. januarja 1942, ko je poslal tri iz svoje skupine, da so tik nad Perovim iz zasede napadli oskrbovalno skupinico tujih vojakov. Seveda bi jo lahko napadli globoko v gozdovih, toda potem bi izdal načelo revolucije: čim gorje, tem bolje.

Napad se sicer ni najbolj posrečil: padel je eden od napadalcev, na nasprotni strani pa samo tovorna mula, toda tuji vojaki so vas zaradi napada še isti dan požgali, moške pa poslali v koncentracijsko taborišče.

Medvojno početje Stojana Šuligoja je nekoliko manj raziskano, vendar je še bolj grozljivo. Navadno se navaja, da je bil vodja SKOJ-a, vedno revolucionarno načelen in dosleden, zato so ga ovili v staniol vzornika povojnega pionirskega odreda, njegov kip pa postavili pred vhod osrednjega otroškega vrtca, redko pa se omenja, da je bil poveljnik prehodnega taborišča na Polici, kjer so mnoge mučili in pobili.

Zaradi navedenih zgodovinskih dejstev je občinska komisija za imenovanje ulic aprila razpravljala o preimenovanju Jakhlove in Šuligojeve ceste.

J. Müller

STRANSKI POLITIKO

NOVA CELOSTNA PODOBA SLS

SLS.

Pri pripravi in oblikovanju nove grafične podobe stranke je Slovenska ljudska stranka s pomočjo sodelavcev analizirala grafične in celostne podobe evropskih ljudskih strank, podobe slovenskih političnih strank in grafične in celostne podobe blagovnih znamk v Sloveniji. Delo na grafični in celostni podobi stranke je izhajalo iz želje, da SLS postane politična stranka, ki je s svojo novo grafično in celostno podobo že na prvi pogled prepoznavna, unikatna ter sveža. Z izpostavitvijo zelene barve je stranka ohranila barvo, ki je bila že prej prisotna v grafični in celostni podobi in tako vizualno poudarja ohranjanje stika s tradicijo, vendar pa s poživitvijo barve, da je bolj svetla, nakazuje spremembe delovanja in pozicije stranke v slovenskem političnem prostoru. Uporabljena je bila tudi modra, ki je zagotovo slovenska barva, beseda modro pa pomeni tudi pametno, razmišljujoče in premišljeno. Modro barvo kot simbol evropskosti uporabljajo v okviru grafičnih in celostnih podob tudi vse evropske ljudske stranke. Znak, ki je oblikovan s pomočjo teh dveh barv, ima mehke linije prehoda.

Slovenska ljudska stranka, občinski odbor Grosuplje

NE GRE RADA MAČKA OD SALA

Zadnji dan leta 1958 je bil sprejet zakon, s katerim so bila podržavljena stanovanja in poslovni prostori, ki jih lastniki niso sami zasedali, ter vsa gradbena oz. zazidljiva zemljišča. Tako so tovariši gradili novi, čudoviti svet.

Z dnem sprejetja zakona so stavbe in zemljišča postala famozna družbena lastnina, bivši lastniki pa so imeli pravico, da jih uporabljajo, dokler ni občina ali kak drug državni organ izdal individualnega upravnega akta, da se jim odvzame tudi pravica uporabe.

Ko se je novi svet sesul, je bil sprejet zakon o denacionalizaciji: če so krivično odvzete nepremičnine v lasti pravnih oseb, jih dobijo upravičenci nazaj v naravi, sicer pa jim bo izplačana odškodnina v obliki obveznic, in sicer v dobi 20 let.

Pravniki Slovenske odškodninske družbe, vladne ustanove za izplačevanje odškodnin, kadar premoženja ni mogoče vrniti v naravi, pa so pogruntali, da je bila nacionalizacija dvostopenjska: najprej odvzem lastninske pravice, nato odvzem pravice uporabe. Predpisi iz leta 1963, ki določajo drugo stopnjo odvzema, pa niso navedeni v zakonu o denacionalizaciji, torej: Če je bil drugi korak odvzema izvršen po letu 1963, se naj zahteva upravičenca zavrže, torej naj ne dobi ne zemljišča ne odškodnine.

Seveda se s takšno razlago zakona upravičenci niso strinjali, vendar je Upravno in Vrhovno sodišče razsodilo v korist Slovenske odškodninske družbe. Po novembru 2000 je SODova "pravna praksa" prešla tudi na upravne enote, ki so po istem sistemu začele zavračati vračanje v naravi. In nato so prišla še interna navodila z Ministrstva za okolje in prostor in denacionalizacija je na navedenem segmentu popolnoma ustavljena.

Zdaj je spor na Ustavnem sodišču.

J. Müller

koalicija Slovenija

SREČANJE NA GROSUPLJEM

Del omizja gostiteljev in gostov na srečanju koalicije Slovenija

Grosuplje, 20. aprila - Občinska odbora N.Si in SDS Grosuplje sta v okviru koalicije Slovenija pripravila srečanje svojih članic in članov. Vabilu organizatorjev sta se odzvala tudi predsednika obeh strank, dr. Andrej Bajuk in Janez Janša, ter neodvisna predsedniška kandidatka ga. Barbara Brezigar.

V skladu s Pismom o nameri, podpisanim septembra, v katerem sta občinska odbora obeh strank začrtala smernice medsebojnega sodelovanja, je bilo tokrat organizirano skupno srečanje, ki ga je dodatno popestril obisk članov koalicije Slovenija iz Podravske regije. Gostje, ki so vrnili jesenski obisk Grosupeljčanov, so si v spremstvu gostiteljev najprej ogledali šmarsko in šentjursko cerkev ter tabor Cerovo. Po kosilu pa so se pridružili koalicijskemu srečanju. Nepričakovano velika udeležba (po oceni organizatorjev se je na prireditvi zbralo več kot 600 obiskovalcev) je presenetila organizatorje, tako da so bili prostori Gasilskega centra Grosuplje kar pretesni za tolikšno množico.

Na začetku uradnega dela prireditve sta navzoče pozdravila predsednika občinskih odborov obeh strank, Mihael Kadunc in Božo Predalič. Oba sta poudarila pomen tkanja trdnejših vezi med sorodnimi političnimi opcijami. V sodelovanju med strankami, ki mora temeljiti na poštenju, pravičnosti in zaupanju, predsednika občinskih odborov obeh strank vidita tudi edinega poroka za uspeh na bližajočih se lokalnih volitvah. V tem duhu je bil z odobravanjem sprejet tudi pozdravni nagovor predsednika UO SLS Grosuplje Matjaža Trontlja. Izrazil je svojo podporo

S folkloristi je zaplesal tudi dr. Andrej Bajuk

koaliciji Slovenija, se zavzel za tesnejše sodelovanje med strankami z desno politično usmeritvijo, pohvalil zgledno sodelovanje pomladnih strank v Občinskem svetu ter poudaril nujnost takšnih odnosov tudi v prihodnje.

Mag. Peter Verlič je kot predsednik Obljubljanske regijske koordinacije Socialdemokratske stranke izpostavil pomen skupnih druženj, sproščenih pogovorov ter izmenjav mnenj in izkušenj znotraj koalicije Slovenja. Obiskovalcem je na kratko spregovoril tudi kot vodja Kluba svetnikov SDS Grosuplje. "Občina Grosuplje ima kot hitro rastoča primestna občina vse možnosti, da se razvije v mesto, po drugi strani pa imamo čudovito podeželje, ki ga moramo ohraniti tudi vnaprej. Po pretečenem štiriletnem mandatu ugotavljamo, da občina Grosuplje nima prave vizije. Še vedno pijemo vodo, ki teče po azbestnih ceveh, večina naselij nima urejene kanalizacije, ceste so dotrajane, manjkajo pločniki... V občini nimamo jasno opredeljenega bodočega prostorskega razvoja, manjka strategija razvoja gospodarstva, podjetništva in kmetijstva, pereče področje družbenih dejavnosti, ki je danes v občini razdrobljeno in nepovezano, pa potrebuje novo in učinkovitejšo organiziranost. Letos v jeseni smo s skupnimi močmi takšnemu stanju trdno odločeni narediti konec," je zaključil mag. Verlič in bil deležen glasnega odobravanja.

Kot častna govornika sta zbranim spregovorila tudi dr. Andrej Bajuk in Janez Janša. Na kratko sta se dotaknila nekaterih aktualnih dogodkov v Sloveniji. Dr. Bajuk je opozoril na lastninjenje zavarovalnic ter prodajo bank. Izrazil je upanje, da bo NLB po prodaji tretjinskega deleža veliko bolj skrbela za potrebe malega gospodarstva na Slovenskem in se ne bo več ukvarjala z dvomljivimi naložbami v jugovzhodni Evropi. Obžaloval pa je dejstvo, da država s takimi in podobnimi prodajami rešuje javni dolg in krpa proračunske luknje.

G. Janša je opozoril, da je sedanji vladi prav malo mar, ali so Slovenci seznanjeni z njenim početjem. Tako je npr. vse do nedavnega izkrivljala podatke o tem, koliko bo davkoplačevalce stalo novo letalo. Javnost na primeru vladnega letala spoznava, kaj sedanja vlada v resnici počne. Njene napake so tako očitne, da je prišlo do zavračanja cenzure celo na nacionalni televiziji. Ko je vlada zaznala negativne odzive javnosti, se je zatekla k različnim zasilnim izhodom. Eden takšnih je bil poskus naprtitve odgovornosti za nakup letala na pleče opozicije. "Po zadnjih državnozborskih volitvah opozicija nenehno opozarja, kako je številčno šibka. Tisti, ki je na oblasti, je odgovoren za tisto, kar dela. Potemtakem morajo odgovornost za nakup novega vladnega letala nositi stranke vladajoče koalicije," je poudaril Janez Janša.

Gostja prireditve je bila tudi neodvisna kandidatka za predsednico RS Barbara Brezigar. S svojim nastopom je dala jasno vedeti, da je pripravljena prevzeti mesto predsednice države in s tem vse odgovornosti, povezane s to funkcijo. Njen samozavestni nagovor je tako ženski kot moški del publike prepričal, da so tudi ženske zmožne opravljati naloge javnega in političnega življenja. "V slovenski politiki je čas za nove ljudi, tudi za ženske. Ženske smo marljiva in vztrajna bitja, v sebi nosimo nežnost in odločnost," je svoje zaključne misli zbrani množici položila Barbara Brezigar. Objavljamo tudi krajši intervju z njo.

Prireditev je popestril moški pevski zbor Barje ter folklorna skupina iz Račne. Uradnemu delu prireditve je sledila izmenjava spominskih daril. Štajerci so predsednika SDS Janeza Janšo spomnili, da jih je ob svojem obisku v Podravju izzval na nogometno tekmo proti Grosupeljčanom. Kljub deževnemu vremenu je bil predsednik SDS hitro v športni opremi, sestavil je grosupeljsko ekipo, sam pa prevzel mesto vratarja. Štajerci pred svojim predsednikom niso imeli prav nobenega rešpekta in kmalu so zabili prvi gol. To pa je bil tudi edini zadetek, ki so ga dosegli. Janez Janša je namreč za tem svoj gol "zaklenil" in Grosupeljčani so zmagali z rezultatom 3 : 1. Kot gledalca sta se neizmerno zabavala tudi dr. Andrej Bajuk, ki je s folkloristi tudi zaplesal, in ga. Barbara Brezigar, ki je na nogometni tekmi izvedla začetni udarec. Družabno srečanje se je nadaljevalo ob domači glasbi.

Janez Pintar

ŽENSKE SMO MARLJIVA IN VZTRAJNA BITJA

Nagovor neodvisne predsedniške kandidatke Barbare Brezigar je bil na prireditvi koalicije Slovenija v Grosuplju zelo toplo sprejet. Med družabnim srečanjem, ki je sledilo, se je priložnost za pogovor z njo ponudila kar sama od sebe.

Ga. Barbara Brezigar, vidim, da bi mnogi obiskovalci z vami radi izmenjali nekaj besed. Občutek imam, da se tudi vi radi pogovarjate z njimi.

Zelo rada. Verjetno sem taka malo že po naravi, v svojem poklicu pa sploh moram slišati čim več strani ter probleme osvetliti iz vseh možnih zornih kotov.

Je to vaš prvi obisk v Grosuplju?

Sploh ne. Velikokrat sem se ustavljala v Grosuplju, ko sem se peljala na vikend, ki ga imajo starši v Zagradcu. Kot državna tožilka pa sem bila velikokrat tudi na tukajšnjem sodišču.

Danes ste bili zelo toplo sprejeti. Kakšno se vam zdi Grosuplje in njegovi prebivalci?

Imam zelo dober občutek, podpora ljudi mi ogromno pomeni. Vesela sem, da so ljudje razumeli, da mislim, želim in hočem samo dobro. Tudi sicer imam z ljudmi v tem delu Slovenije lepe izkušnje. Prodajalke po trgovinah, natakarice po gostilnah, sodniki in sodnice, strojepiske, administrativne delavke ter drugi zaposleni na sodišču so bili do mene vedno prijazni in ustrežljivi.

Ali ima po vašem mnenju naša občina možnosti za nadaljnji razvoj?

Nedvomno. Grosuplje leži tik ob avtocesti. Do Ljubljane je kvečjemu 20 minut vožnje. Možnosti za gospodarski, kulturni in družbeni razvoj so torej naravnost idealne. Potrebno pa je pametno gospodarjenje in vodenje občine. Tako kot v vseh obljubljanskih občinah bi, po mojem mnenju, morali biti bolj previdni pri gospodarjenju s prostorom in ravnanjem s komunalnimi odpadki, varstvu okolja pa namenjati večjo pozornost.

V Sloveniji se s politiko ukvarja le malo žensk. Kako to, da ste vi vstopili v politiko?

Nisem članica nobene politične stranke. Zame je politika tisto področje družbenega delovanja, kjer se na predvideni način soočijo različni pogledi na soustvarjanje skupnega življenja.

Ženske smo vztrajna, marljiva, odločna, a nežna in čuteča bitja. V javno in politično življenje lahko vnesemo nekaj novega. Kot državna tožilka vem, kako zelo je za ljudi pomemben občutek varnosti. Tako kot se otrok počuti varnega le v urejeni družini, se tudi ljudje počutijo varne le v urejeni državi. Vsi državljani imamo pravico biti srečni. Ničesar nas ne sme biti strah.

Ste se iz navedenih razlogov odločili sprejeti tudi kandidaturo za predsednico države?

V kandidaturo sem šla brez taktiziranja. Ne gre za ozek osebni interes. Vodi me želja dobro in pošteno voditi državo v korist nas vseh. Sami zmoremo malo, skupaj vse, kar je realno mogoče. Vloga predsednika je povezovalna in ne sme nikogar izključevati. Tako lahko dosežemo enotnost iz obdobja osamosvajanja. Dosezimo, da bo Slovenija zgodba o uspehu za nas vse in ne le za redke izbrance.

Kako pa se vidite kot bodoča predsednica Slovenije?

Naloga predsednika ni, da bi vodil gospodarstvo, pisal zakone ali se vtikal v konkretne odločitve sodne veje oblasti. Njegova naloga je, da v državi doseže tisto stopnjo enotnosti, ki bo dajala možnost pobude vsem. Njegova naloga je, da opozarja na nerazumne in krivične zakone, da mora oblast v državi pripadati zakonu in ne samovolji ter da bo pravo po meri ljudi in ne ljudje po meri prava.

Janez Pintar

Ekipi iz Grosupljega in Podravja z go. Barbaro Brezigar pred "začetnim strelom".

SODNI ZAOSTANKI V REPUBLIKI SLOVENIJI

Vlada RS in Vrhovno sodišče RS ugotavljata, da kljub pomembnim premikom v zadnjih letih, država pravice sojenja še vedno ne zagotavlja v rokih, ki bi v celoti ustrezali navedenim ustavnim določbam in standardom najboljših evropskih držav. Sodni zaostanki na posameznih stopnjah obravnavanja, področjih dela in sodnih območjih so tudi po statističnih podatkih za leto 2001 zelo veliki, pri čemer je stanje natančneje opisano v nadaljevanju tega gradiva.

Državni zbor RS je ob sprejemu Zakona o spremembi in dopolnitvi zakona o sodniški službi dne 31. 5. 2001 sprejel dodatni sklep, s katerim je predlagal Vladi RS in Vrhovnemu sodišču RS, da ustanovita skupno strokovno skupino, ki naj prouči in pripravi analizo vzrokov za nastanek sodnih zaostankov.

V obdobju od leta 1990 do leta 2000 se je število zadev, ki so jih sodišča prejemala v delo (tako pomembnejših zadev, kot vseh zadev) zmanjševalo, kar pomeni, da povečanje zaostankov ni posledica večje obremenitve sodišč z večjim številom zadev v navedenem obdobju. Naraščanje zaostankov je torej posledica manjšega števila rešenih zadev, zaradi zmanjšane učinkovitosti sodišč in storilnosti sodnikov v omenjenem obdobju, predvsem v letih od 1994 do 1997. Povečanje števila rešenih zadev in s tem postopno zmanjšanje nastalih zaostankov pa je značilno za zadnji del navedenega obdobja.

Iz primerjave globalnih podatkov za vsa sodišča lahko ugotovimo, da je bil najpomembnejši neposredni razlog za nastale zaostanke - zmanjšana storilnost sodišč. To potrjujejo statistični izkazi števila rešenih zadev. Od leta 1990, ko je bilo rešenih 548.697 zadev, se je število rešenih zadev nenehno zmanjševalo do leta 1996 (rešenih 428.403 zadev, indeks 78). Od tega leta dalje pa se je povečevalo in je v letu 1999 doseglo število 585.695 (indeks 107), v letu 2000 pa 558.797 rešenih zadev (indeks 102), kar pomeni, da se je šele po devetih letih vrnilo na začetno raven iz leta 1990.

Število sodnikov se je pri vseh sodiščih povečalo. V okviru twinning projektov je bilo večkrat poudarjeno, da je povprečno število sodnikov v Republiki Sloveniji (glede na število prebivalcev) med najvišjimi v Evropi. Hkratna ugotovitev, da v posameznih evropskih državah precejšnje število nalog, ki jih pri nas opravljajo sodniki (in strokovni sodelavci), zaupajo posebej usposobljenemu sodnemu osebju, že v tem delu analize vodi k dvema sklepoma:

- da je potrebno na normativni in organizacijski ravni omogočiti razbremenitev sodnikov z uvedbo (glede na sedanje podlage, ki to delno že omogočajo, pa tudi s takojšnjo večjo zasedbo in izrabo) pomožnih sodnih poklicev in s tem povečati učinkovitost dela sodišč in
- da bo ob zmanjševanju zaostankov in z ustreznim prerazporejanjem kadrov dolgoročno možno postopno zmanjševati število sodnikov v Republiki Sloveniji na evropsko primerljivo raven.

Delež sodnih zaostankov po sodnem redu, če upoštevamo samo pomembnejše zadeve, pri vseh sodiščih znaša 40,8 %, kar pomeni, da še vedno slaba polovica zadev, ki jih sodniki prejmejo v delo, ni rešena v času, ki naj bi v poprečju zadoščal za njihovo rešitev. Če upoštevamo število vseh nerešenih zadev, pa znaša delež sodnih zaostankov po Sodnem redu kar 56,9 %.

Najpomembnejša ugotovitev v tem trenutku je, da sodišča obvladujejo tekoči pripad zadev, kar pomeni, da bi že danes lahko zagotavljala sodno varstvo brez časovnih zamikov, seveda, če ne bi še vedno bila obremenjena z zaostanki iz prejšnjih let.

RAZLOGI ZA ZAOSTANKE

Na splošni ravni je možno oblikovati oceno, da so sodni zaostanki, do katerih je prišlo sredi devetdesetih let prejšnjega stoletja, predvsem posledica naslednjih razlogov, povzetih in prikazanih po stopnji njihovega pomena in vpliva na delo sodišč:

- zahtevne zakonske in organizacijske izvedbe ustavnega načela o delitvi oblasti, z oblikovanjem neodvisnega sodstva, pri čemur so spremenjenemu položaju sodišč in sodnikov le postopno sledile vse normativne in organizacijske spremembe, ki so nujne za učinkovito izvrševanje sodne funkcije,
- v tem okviru opravljene reorganizacije sodstva v letih 1994 in 1995 s podaljšanimi učinki velikih organizacijskih in kadrovskih sprememb, ki jih je povzročila,
- zmanjšane storilnosti v obdobju pred in po izvedbi sodne reforme, zaradi same reforme in spremljajočih posledic, s postopnim povečanjem storilnosti šele po organizacijski in kadrovski ustalitvi in ob ponovni uvedbi normativov pričakovanega obsega sodniškega dela,
- nezadostne pozornosti pri spremljanju statističnega gibanja zadev in zmanjšane storilnosti predvsem v obdobju od 1994 do 1997 ter posledične zamude pri pripravi in izvedbi ukrepov za povečanje učinkovitosti dela,
- povečane fluktuacije sodnikov z upokojitvijo ali odhodom izkušenih sodnih kadrov v zasebni sektor (odvetništvo, notariat, pravne službe), pri čemer so te sodnike postopno nadomestili mlajši in manj izkušeni,
- neustrezne odzivnosti na razpisana prosta sodniška mesta, zaradi negotovosti vstopa v sodniški "karierni" sistem, ob nezadostnih možnostih za zadržanje najboljših kadrov po opravljenem državnem pravniškem izpitu, za izkušene in uveljavljene kadre pa tudi zaradi neustreznega plačnega statusa,
- družbenih sprememb, ki so hkrati potekale na vseh področjih in vplivale na delo sodišč, vključno s povečano zahtevnostjo obravnavanih zadev v celotnem navedenem obdobju.

V zadnjem obdobju so bili, prav z namenom pospešitve reševanja zadev in odprave zaostankov, bistveno spremenjeni Zakon o kazenskem postopku, Zakon o pravdnem postopku, Zakon o izvršbi in zavarovanju in Zakon o upravnem sporu. Ocena učinkov teh sprememb je izhodišče tudi za pripravo morebitnih novih, ki naj bi pospešile odpravo zaostankov.

Organizacijo dela sodišč, ki je v rokah predsednikov sodišč, bo potrebno preučiti ne samo z vidika uveljavljenih organizacijskih načel, pač pa tudi z vidika usmerjanja in povezovanja delovnih procesov po posameznih področjih ter upoštevanja načel gospodarnosti, učinkovitosti in uspešnosti.

Na učinkovitost sodišč v pomembni meri vpliva delo drugih pravosodnih organov. Za potrebe ocene njihovega vpliva na učinkovitost sodstva je pomembno ugotoviti, da je Državno tožilstvo RS na vseh stopnjah v zadnjem obdobju svoje zaostanke bistveno zmanjšalo, tako da je v posamezni fazi kazenskih zadev tožilsko delo opravljeno praviloma v treh mesecih. Nekoliko drugače je pri državnem pravobranilstvu, ki je tudi zelo obremenjeno z vrsto zadev. Možno pa je ugotoviti, da bi učinkovitejše, predvsem bolj selektivno delo pravobranilstev z večjimi pooblastili za poravnavanje v postopkih, lahko pomembno zmanjšalo obremenitev sodišč in s tem prispevalo k odpravi zaostankov.

Ukrepi za odpravo in preprečevanje zaostankov pa bodo predvsem usmerjeni še naprej na:

- zakonodajno področje,
- področje izobraževanja,
- sistemizacijo, kadrovsko zasedbo in opremo sodišč,
- ter informatizacijo poslovanja sodišč.

Pristojnosti pri odpravi zaostankov in odgovornosti zadevajo vse tri veje oblasti.

Iz gradiva za novinarsko konferenco pravosodnega ministra, g. Ivana Bizjaka, z dne 26. 4. 2002.

NEKOLIKO ŠIRŠI POGLED NA RAZVOJ

V lanskem letu so občine Brezovica, Dobrepolje, Horjul, Ig, Ivančna Gorica, Logatec, Škofljica, Velike Lašče in Vrhnika po predhodni odločitvi, da sodelujejo pri pripravi Skupnega razvojnega programa občin interesne regije južno od Ljubljane, dobile v roke izdelano I. in II. fazo tega programa. V kratkem bo izdelana tudi zaključna faza programa. Strokovni vodja pri tem programu je priznani strokovnjak na tem področju, dr. Lojze Gosar, sicer pa tudi predavatelj demografije na interdisiplinarnem podiplomskem študiju prostorskega in urbanističnega planiranja Fakultete za gradbeništvo in geodezijo v Ljubljani in eden od začetnikov razmišljanj o regionalizaciji Slovenije. Razvojni program pa je v sodelovanju s pristojnimi za posamezna področja v občinah pripravila delovna skupina v okviru zavoda Naš laz.

V razvojnem programu so poleg opisa naravnogeografskih regij, meril za usmerjanje razvoja v posameznih območjih, izbranih podatkov o osrednjeslovenski statistični regiji s posebnim obzirom na občinah interesne regije južno od Ljubljane, izbranih demografskih analiz s komentarji in karte kazalcev za 10 občin ter analize vprašalnikov, pregleda naravne in kulturne dediščine, raziskani tudi razvojni problemi po posameznih problemskih področjih, izpostavljeni nekateri razvojni potenciali, prednosti, priložnosti, ovire, slabosti in nevarnosti za razvoj posameznih območij, opisana je problematika Ljubljanskega barja in nakazane so strateške razvojne usmeritve območja. Izpostavljene pa so celo izbrane razvojne dileme in problematika upravne razdelitve. Program je opremljen z računalniško obdelanimi barvnimi preglednimi tematskimi kartami s sodobno GIS tehnologijo, ki jo je mogoče primerjati z občinskim prostorskim planom, le da ni tako podrobna.

Skupni razvojni programi zakonsko niso obvezni, je pa racionalno, da se občine pri oblikovanju razvojnih konceptov povezujejo in usklajujejo s sosednjimi občinami. To je še posebej pomembno na našem območju, ki je v neposrednem zaledju Ljubljane in pod njenim izredno močnim vplivom. Potrebo po takšnem programu (strategiji) smo lahko spoznavali ob izdelavi posameznih programov, kot so program CRPOV za Radensko polje ali energetske, prometne, "gospodarske" in še kakšne druge študije v občini Grosuplje. Morda bi na tak način tudi lažje prišli do soudeležbe v programih SAPARD (pa še v katerem drugem), kjer zahtevajo na državni ravni sodelovanje najmanj treh občin. V to smo se lahko prepričali že letos takoj po novem letu (12. januarja) ob javnih razpisih (SAPARD, CRPOV in za GOSPODARSTVO) s strani Ministrstva za kmetijstvo in Ministrstva za gospodarstvo.

Verjetno se strinjamo, da na nekaterih ključnih razvojnih področjih vladajo določene zakonitosti in da se je pri usklajenem samoobnavljajočem razvoju treba držati dogovorov, pa čeprav so včasih tudi omejevalni. Upam pa si trditi, da prihaja med občinskimi svetniki do zelo različnih in nasprotujočih si pogledov tudi zato, ker si vsak po svoje razlaga, kaj razvoj sploh je. Morda (tudi) zaradi tega na zadnji seji občinskega sveta, ko se je sprejemal (letos z zakonom predpisan!) razvojni načrt za štiriletno obdobje, le-ta ni bil sprejet. Če pa k temu dodamo še izvajanje dvoletnega, v naprej sprejetega proračuna na državni ravni, pa je situacija še mnogo bolj akutna. V tem prispevku tudi ne govorimo o možnostih kandidiranja podjetij in posameznikov na te razpise, bomo pa o tem spregovorili več v prihodnjih številkah Odmevov.

Če se ob tem dotaknemo še področnih programov, lahko ugotovimo, da so sicer lahko koristni, vendar običajno preozki, saj izdelovalci praktično nimajo ničesar v rokah, kar bi jim dalo vpogled na različna področja razvoja, še manj pa "k sosedu", čeprav star ljudski pregovor pravi: Če ne veš kaj početi, poglej k sosedu! Zato v občini Grosuplje vedno bolj opažamo, kako zaostaja izvedba projektov v družbenih dejavnostih (vrtci, šole, zdravstveni dom, knjižnica...) in ostalih javnih sektorjih, kjer je občina lahko resnično pravi nosilec širokega razvoja. Mnogi od nerešenih problemov pa so v Grosupljem že kar zgodovinsko pogojeni. Verjetno prav zaradi tega na občinski ravni ni mogoče kolikor toliko celovito odgovoriti npr. na vprašanja o reševanju ekologije in večnamenskih poti (za kmete, učne in pohodniške poti...) po Radenskem polju. Le-to naj bo samo za primer. Primerov pa je mnogo več že samo na materialnem področju (promet, kabelska TV, zadrževalniki, kulturna dediščina, naravni viri in dediščina...), da o duhovnem razvoju (ki je pravzaprav druga polovica pravega človekovega razvoja) niti ne govorimo.

V tem trenutku se mi zdi izrednega pomena, da začnemo na razvoj gledati z nekoliko širšega vidika po vsebinski pa tudi prostorsko-regionalni in dinamični plati. Problemi, ki zastarajo, so vedno težje rešljivi, ob iskanju bližnjic določenih nestrpnih posameznikov, ki prehitevajo po levi in desni, pa postanejo večkrat še precej težji ali pa že kar nerešljivi. Prav zaradi tega bomo iz Skupnega razvojnega programa občin interesne regije južno od Ljubljane s soglasjem avtorjev v prihodnjih dveh številkah navajali rezultate nekaterih poglavij, začenši s poglavjem o človeških virih. Prepričan sem, da bo že iz tega poglavja dovolj razvidno, kaj naj bi nekoliko širše zastavljen razvoj dejansko tudi bil.

V nadaljevanju pa bomo predstavili poglavje Smernice za oblikovanje ukrepov pri vključevanju naravne in kulturne dediščine v turistično ponudbo in poglavje gospodarskega razvoja. Čeprav so posamezni deli, poleg splošnih pogledov namenjeni ostalim občinam v regiji (in ne občini Grosuplje!), boste bralci navedbe lahko primerjali z območjem naše občine.

Jože Miklič

GROSUPLJE, KDO BO TEBE LJUBIL?

(osebno razmišljanje XXXI.)

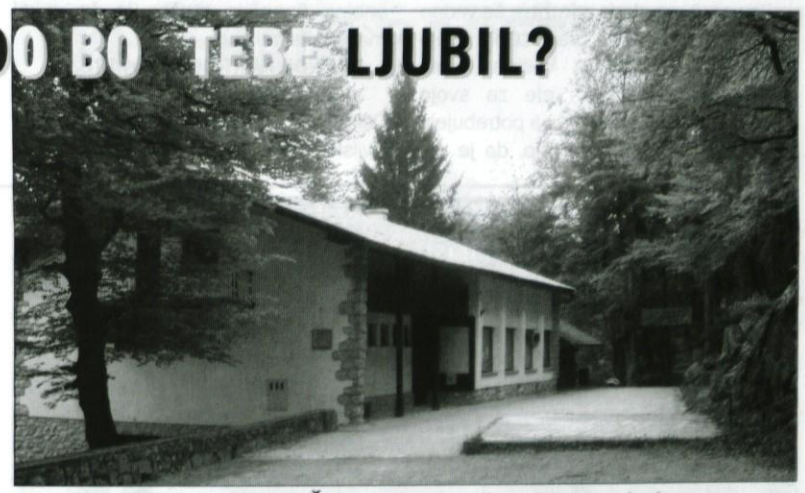

Dom in lastništvo zemljišč ob Županovi jami so še vedno neurejeni.

Bila je lepa sončna nedelja in prijatelji iz Ljubljane so mi telefonirali, da bi šli na popoldanski sprehod. Kam? Naj sam odločim!

Po premisleku in iskanju primerne poti, da bo dovolj dolga in primerno naporna, sem se odločil, da smo se zapeljali v Loko pri Žalni in od tam peš po gozdni markirani poti preko Nove vasi na Polževo. Priznam, da sem tudi sam šel prvič po tej poti. Toda presenetilo in razveselilo me je, koliko pohodnikov je izkoristilo lepo nedeljsko popoldne. Nekateri so se že vračali s Polževega, mi pa smo počasi grizli v hrib.

Bili smo prijetno presenečeni nad lepo obnovljenim domom na Polževem, kjer že deluje okrepčevalnica pa tudi restavracija. Presenetilo me je, kako veliko število obiskovalcev je prišlo peš z vseh možnih strani in vsi so bili navdušeni nad pohodniškimi potmi.

Toda poglejmo malo tudi v Grosuplje!

Tudi mi imamo precej primernih pohodniških smeri za krajane Grosupljega in okolice.

- To sta npr. Tabor in Županova jama. Toda ta pohodniški cilj je zelo zapuščen. Namesto da bi ljudi privabljal, jih dobesedno odbija. Ni markiranih poti, niti gozdnih, niti travniških bližnjic.
- Če pa pogledamo že v samem Grosupljem, pa vidimo, da imamo zelo neprepoznavne usmerjevalne table za turiste. Prvi označevalni tabli sta na Turjaku in v Lipljenih. Ne vem, zakaj. Po mojem mnenju bi morale biti turistične table za to postavljene že ob avtocesti na obeh smereh priključka za Grosuplje. Tako bi bližnja in daljna okolica, kakor tudi tujci, bili vsakodnevno in neposredno obveščeni o možnosti za obisk te naše lepotice.

Po teoriji marketinga mora biti vsaka informacija v človeški podzavesti sprejeta najmanj osemkrat, da ostane trajneje zapisana v naši podzavesti. In tisto, kar imajo ljudje zapisano v podzavesti, izkoristimo takrat, ko se npr. odločamo tudi o nedeljskih izletih.

"Turizem smo ljudje", je bil slogan slovenske turistične organizacije.

Občina Grosuplje je v preteklih letih veliko stavila tudi na razvoj turizma v občini. Posebno tudi na Županovo jamo in okolico. Ali je temu tako?

Restavracija in dom sta zaprta že več kot 10 let. Šolski avtobusi in drugi obiskovalci morajo čakati pred vhodom v jamo na nepokriti ploščadi, kar je zelo neprijetno, kadar dežuje in tudi kadar zapade sneg. Večji nadstrešek nad vhodom bi nas vse obvaroval teh nadležnosti. Pod nadstreškom bi moral biti po mojem mnenju nameščen avtomat na kovance, da bi si lahko ljudje samodejno aktivirali ustrezno strokovno ali poljubno razlago o jamski lepotici tudi v več jezikih. Tudi prodaja kart in avtomatsko štetje obiskovalcev ni za današnjo tehniko informatike noben problem. Toda ljudje, ki upravljajo jamo, morajo to vedeti in hoteti.

Nadalje: V občinskem planu nisem nikjer zasledil prioritete za ureditev asfaltne poti od Kobiljeka do jame. Ne vem, zakaj je tako.

Turizem prinaša po ekonomskih merilih najhitreje povrnjena vložena sredstva, saj je to vendar gospodarska panoga, ki jo Evropska unija postavlja na visoko mesto prioritet. Mar je potem čudno, da turizem brzi mimo Grosupljega ali se ga celo zavestno izogiba. Upam, da bo kmalu drugače, samo stvari je potrebno pogledati še z druge strani. Vsaka medalja ima dve strani. Želim, da bi jo obrnili čim prej na svetlo stran.

Anton Žitnik

GOSPODARSTVO IN ŽUPAN NA OBISKU V KS

VELE d.d. - Vodilna družba druge trgovske verige v Sloveniji

Trgovska družba Vele je pred dobrim mesecem zaokrožila pol stoletja dolgo obdobje, v katerem se je uspešno razvijala in neprestano skrbela za modernizacijo in širitev svoje dejavnosti. Junija letos bo odprla novo blagovnico na Grosupljem.

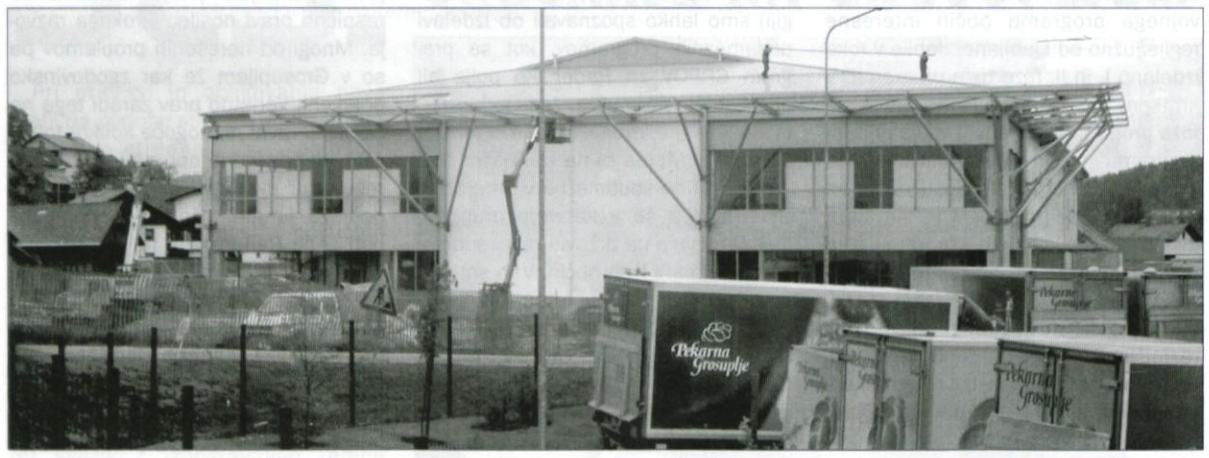

Rastoče nakupovalno središče Vele gradijo pospešeno.

POLSTOLETNA ZGODOVINA

Čeprav družba formalno obstaja "šele" od 1. januarja 2000, imajo za sabo petdesetletno zgodovino vse tri, ki so se vanjo združile. 2. aprila 1952 je bilo v sodni register vpisano Trgovsko podjetje Potrošnik iz Domžal. Začetki Kočne iz Kamnika segajo v leto 1951, ustanovitev Splošnega trgovskega podjetja Grosuplje pa v oktober 1951.

Ob obletnici je z največjo nostalgijo na stare čase govoril g. Marjan Ahlin, direktor bivšega podjetja Tabor Grosuplje: "Misel na nujnost združevanja je bila prisotna ves čas, ko smo se povezovali še znotraj ABC Trgovine. Ta misel je dozorevala, ko smo začeli ugotavljati, da se bo, če nekaj ne ukrenemo, promet začel zmanjševati. Ta nevarnost je bila več kot očitna, zato smo se odločili za združitev v Vele. Razlogi so bili torej ekonomski. V tistem času je bila rast v Napredku še dobro zaznavna, pri nas se je sicer še kazala, v Kamniku pa je bilo že čutiti stagnacijo. Kakršnokoli daljše oklevanje bi nam prineslo slabše rezultate. To se je zgodilo vsem drugim podjetjem, ki niso šla po tej poti. Ocenjujem, da so največje pridobitve našega povezovanja v družbo Vele v tem, da smo ostali na trgu."

Za vse, ki so glede združitve še vedno skeptični, pa g. Ahlin pravi: "Ob jubileju lahko rečem, da je večina naših zaposlenih že vzela Vele za svojo matično družbo. Nekateri pa potrebujejo še nekaj časa, da spoznajo, da je prihodnost naše zaposlitve v tesni povezanosti z delom in usodo družbe, ki v teh dneh praznuje pol stoletja svojega obstoja."

ŠTEVILKE V LETU PRED ZDRUŽITVIJO.

V letu pred združitvijo so posamezne družbe dosegle naslednji promet: Napredek skoraj 24 milijard tolarjev, Tabor 8,9 milijard, Kočna pa 6 milijard SIT. To je pomenilo skupno za 38,9 milijard SIT prometa pri 1206 zaposlenih v vseh treh družbah. Pred združitvijo je bil po prometu na zaposlenega najučinkovitejši Napredek s 3,1 milijona SIT na zaposlenega, nato Tabor z 2,4 milijona SIT ter zadnja Kočna s skoraj 2 milijonoma tolarjev na zaposlenega.

Družba ima danes 1240 zaposlenih in spada med 20 največjih družb v Sloveniji. V letu 2001 je zabeležila kar za 43 milijard tolarjev celotnega prometa. Največ prometa je ustvaril Prodajni center Jarše, to je 29,6 %, 10,5 % Prodajni center Grosuplje, 5,2 % Prodajni center Kamnik, 29,5 % so ga prinesle živilske enote, 18,7 % pa neživilske.

Večinski lastnik družbe Vele je Družba za upravljanje S Hram, poleg nje pa še PID Triglav Steber 1, Kapitalska družba, Slovenska odškodninska družba, Nacionalna finančna družba in še nekaj manjših lastnikov.

RAZNOLIKA TRGOVSKA MREŽA.

V Domžalah, Kamniku, Grosupljem in Celju Vele nudi blago in storitve v 40-ih živilskih poslovnih enotah, v 5-ih diskontih, v 25-ih neživilskih trgovinah, v 3 blagovnicah, v 2 cash&carry centrih. Družba ima poleg tega še lastno pekarno in slaščičarno ter nekaj drugih manjših enot.

Družba Vele je članica Gospodarskega interesnega združenja Suma, ki ima sedež v Domžalah. Članice združenja so še družbe Živila iz Kranja, Era iz Velenja in Koloniale iz Maribora. Promet vseh štirih omenjenih družb je v letu 2001 dosegel skoraj 150 milijard tolarjev. Po obsegu poslovanja je SUMA druga trgovska veriga v Sloveniji. V združenju največ pozornosti namenjajo skupnemu nastopu na nabavnem področju, tako da sodelujejo s približno 100 dobavitelji. Družba Vele preko GIZ SUMA opravi približno dve tretjini skupne nabave.

SLAŠČIČARNA IN PEKARNA.

Prva ima 14, druga pa 18 zaposlenih. Proizvodnja slaščic ima dolgo tradicijo, ki sega že v leto 1976. Ves čas je predstavljala pomemben člen celotne ponudbe, saj nudi širok asortiman proizvodov: od tradicionalnega peciva, kot so potica, štruklji, krofi, flancati in čajno pecivo do minjonov, rezin, keksov in tort. Pekarna je lani praznovala deseto obletnico. Njen asortiman predstavlja več kot 80 različnih vrst kruha, pekovsko pecivo ter ostali trajnejši pekovski izdelki.

DREVESNICA KAMNIK.

Nadaljnjo pestrost ponudbe izdelkov in storitev v družbi Vele zagotavljajo tudi tako, da imajo v svojem okrilju drevesnico, ki obsega 13,5 ha sadovnjakov v Zapricah in 6 ha sadovnjakov v Godiču. V sadni drevesnici pridelajo cca 570 ton jabolk in cca 20 ton hrušk letno ter vzgojijo letno od 13.000 do 15.000 sadnih sadik različnih vrst in sort, ki jih tudi prodajajo (dvajset sort jablan, deset sort hrušk, breskve, marelice, slive, višnje, češnje, kutine, oreh, lesko, ribez, maline, robide, aronije, josta, ameriško borovnico, vinsko trto, aktinidijo, kaki).

VEČJE INVESTICIJE IN NAČRTI.

Predvidoma v mesecu juniju letos se bodo odprla vrata nove blagovnice Vele na Grosupljem z več kot 5.500 m² površine. V družbi Vele obljubljajo, da bodo v njej ponudili vse, kar mora imeti najsodobneje zasnovana blagovnica. V letošnjem letu bo zrasel tudi nov hipermarket v Mengšu s površino 1.600 m². Vrednost obeh investicij skupaj ocenjujejo na 6 milijard tolarjev.

BLAGOVNICA NA GROSUPLJEM.

V pritličju bo hipermarket ter sedem trgovskih in storitvenih lokalov (bife, cvetličarna,...). Prvo nadstropje bo namenjeno prodaji moških in ženskih oblačil, obutve, tehničnega blaga, blaga za dom, družino in mlade. Med etažama se boste lahko sprehajali po tekočih stopnicah ali z dvigalom. V blagovnici naj bi bilo zaposlenih 80 prodajalk in prodajalcev. Z odprtjem blagovnice bo Vele združil dosedanjo ponudbo, razpršeno po več trgovinah na Grosupljem. Tako bodo ukinjene nekatere trgovine, ki so težje dostopne, imajo težave s parkirišči in skromno ponudbo. O tem, katere trgovine bodo ukinjene na Grosupljem, mi na sedežu družbe še niso znali dati točnih podatkov.

V letu 2002 bodo združili Prodajni center Jarše in Prodajni center Grosuplje, tako da bo vsa dejavnost prenešena v Jarše. V izpraznjene prostore skladišča na Grosupljem bodo preselili prodajo neživilskega blaga, predvsem gradbeno tehnični material in pohištvo, katerega ponudba naj bi bila bistveno izboljšana.

Za leto 2002 imajo načrtovana še vlaganja v posodobitev naslednjih objektov: Prodajni center Kamnik, Diskont Kamnik, Market Videm-Dobrepolje, Železnina Ivančna Gorica, Market Škofljica, Market Moravče ter nekatere manjše trgovine. Skupaj s planiranimi novimi naložbami v letu 2003 bodo tako za skoraj 10.000 m² povečali površine prodaje na drobno. Tako pričakujejo, da se bo položaj družbe Vele na slovenskem trgu še utrdil.

Kot prioritetno nalogo v prihodnje si postavljajo nadaljnji razvoj lastne maloprodajne mreže, saj ugotavljajo, da promet v prodaji na debelo iz leta v leto upada. To je predvsem posledica zapiranja zasebnih trgovin, ki zaradi nerentabilnosti ne morejo več uspešno poslovati.

Mag. Tatjana Jamnik Skubic

Nekdanja nova upravna zgradba Tabor v Grosupljem leta 1958.

V KS MLAČEVO NI PROBLEMOV

Župan Janez Lesjak v KS Mlačevo z Jožetom Miklavčičem, vodjem urada za komunalno infrastrukturo, in Valentino Vehovec, predsednico KS Mlačevo.

Veliko Mlačevo, 8. 5. 2002 - Leto je naokoli, zato se je spet v KS Mlačevo oglasil župan Janez Lesjak s sodelavcem Jožetom Miklavčičem, vodjem urada za komunalno infrastrukturo, da bi pregledali skupaj s predsednico KS Valentino Vehovec in še nekaterimi domačini enoletno delo v KS. Po predhodnem ogledu nekaterih problematičnih točk, se je na sestanku zbralo pet ljudi.

Vehovčeva je uvodoma povedala, približno koliko sredstev naj bi bilo iz različnih postavk proračuna natečenih v blagajno KS ter da so s prostovoljnimi prispevki za dokončanje del pri pokopališču zbrali približno 1 mio sit.

Župan je med drugim dejal, da naj bi bile vse štiri vasi v bodoče testno območje za skupno urejanje vaških kanalizacij. V letošnjem letu naj bi se začela urejati projektna dokumentacija za Malo in Veliko Mlačevo skupaj z Boštanjem, v naslednjem letu pa še za Lobček in Zagradec. Pojasnil je še, da se na občini zavedajo problema kanalizacij in osrednje grosupeljske čistilne naprave, ki jo bo slej ali prej treba dopolniti, pa tudi tega da bo poplavljanje same čistilne naprave in kritičnih delov naselij ob Radenskem polju rešeno šele z izgradnjo najmanj dveh (če ne kar vseh treh načrtovanih) zadrževalnikov.

Ustavil se je tudi ob kompleksu Boštanj. Glede na to, da so kompleks kupili domačini (saj je bilo med interesenti za odkup tudi nekaj tujcev), meni, da je bila odločitev pravilna. Problem pa je še vedno na samem območju gradu, kjer je lastnik zemljišča državni Sklad kmetijskih zemljišč, same razvaline gradu pa spadajo pod kulturno dediščino. Zato si na občini prizadevajo speljati postopek za pridobitev lastništva nad gradom, seveda pa bodo potrebna vlaganja s strani privatnega sektorja, če bomo želeli od zgodovinske in kulturne dediščine v širšem zaledju občine skupaj z bližnjimi cerkvami in gradovi ter vso naravno dediščino (Županova jama, Tabor, Magdalena, Šmarje, Praproče, Zavrh...) tudi nekaj iztržiti na turističnem področju.

V teku je tudi postopek za pridobitev lastništva za parkirišče ob pokopališču.

Povedal je še, da poteka tudi vnašanje pripomb v prostorski plan, ki bo nato oddan na pristojna ministrstva in je v idealnih pogojih možno računati, da bo sprejet do konca tega leta, sicer pa je bolj realno nekje spomladi naslednje leto.

Krajani so nato navedli nekaj problemov, ki tarejo to skupnost:

- še vedno je problematična oskrba z vodovodom v zgornjem delu Velikega Mlačevega (problem je evidetiran že nekaj več kot dve desetletji),
- ostaja dilema, katera cesta (na Gatino ali iz Malega Mlačevega proti grosupeljskemu pokopališču) naj bi se asfaltirala,
- v Zagradcu so nujno potrebna nekatera popravila asfalta (velike udarne jame),
- pravilno je treba spremljati postopek denacionalizacije v zvezi z gasilskim zemljiščem v Zagradcu (čudno je, da PGD Zagradec ni stranka v postopku),
- nekatera prometna ogledala na Velikem Mlačevem so skrivnostno izginila (najbrž bo potrebna tožba),
- nekateri prestavljajo zabojnike za smeti s "komunskih" površin in si jih prilaščajo (verjetno bo potreben individualni gospodinjski – in seveda tudi dražji – odvoz smeti, glede samega odlaganja pa bo treba najbrž kar v vsej občini narediti kak prvi razred osnovne šole iz ekologije),
- z leti bo slej ali prej urejanje pokopaliških zadev morala prevzeti občina oziroma pripadajoče komunalno podjetje, saj se same krajevne skupnosti na tem področju srečujejo z vrsto različnih problemov (tudi to bo verjetno kar precej podražilo tovrstne usluge),
- na cesti od V. Mlačevega do šole v Žalni ni nikakršnih oznak za otroke na cesti (možno je, da bi se začeli pogovarjati o pešpoti mimo Habjana do železniškega mostu pod Lobčkom, po kateri bi se otroci izognili ozki in nevarni cesti).

Ob zaključku pa je o udeležbi nekdo dejal, da v tej krajevni skupnosti najbrž ni posebnih problemov. Upajmo, da je res tako.

Jože Miklič

ŽELEZOKRIVSTVO
Srečko BRUS s.p.
Obrtna cona Logatec 26
1370 Logatec, tel.: 01 756 42 74

IZDELAVA IN MONTAŽA ARMATURE IN ARMATURNIH MREŽ PO NAROČILU

TRGOVINA
z gradbenim materialom in železnina
Štefka BRUS s.p.
Kalce 21 a, 1370 Logatec
tel./fax: 01 754 21 21

NA ZALOGI IMAMO VSE POTREBNO ZA GRADNJO IN ADAPTACIJO VAŠEGA DOMA

Možnost prevoza materiala s hiab kamionom
ODPRTO: vsak dan od 7. do 18. ure, sobota od 7. do 12. ure.

GROSUPELJŠČICA S "PRIKLJUČKI"

"Zelena barva", ki opozarja... in grozi... - foto Marjan Trobec

Danes je 22. april 2002, DAN ZEMLJE. Lep dan se je naredil, zato sem se z Žakom /moj pes/ in fotoaparatom odpravil v bližnjo naravo – malo skozi gozd do kamnoloma in ob našem potoku nazaj.

Po poti sem razmišljal o zopet dobrem in udarnem članku Alenke Oblak v Odmevih. Pa sem se spomnil obiska v Avstriji, pred leti nazaj, ko je bilo pred hišo na podeželju blizu Innsbrucka, več ne vem, 6 ali 7 kontejnerjev za sortirane odpadke. Uporabljeno konzervo pasje hrane so npr. pomili, odstranili papirno etiketo, nato pa oboje odvrgli v pravi zaboj. Pri plastenki so odstranili kovinski obroček. Zakaj: ker so doumeli, da to spada k ohranjanju narave, k zdravemu počutju, k lepemu videzu, k...

Potok je ta dan izgledal še kar čist. Ponavadi vidim ob potoku čapljo. Tokrat nisem imel sreče. Videl sem pa dosti drugega. Od mostička na koncu avomobilskega odpada v Jerovi vasi pa do mostička pri strelišču /ali pri začetku stadiona/ sem opazoval in fotografiral 11 velikih kanalizacijskih cevi, ki grozljivo zijajo z desnega brega v potok, v našo malo Grosupeljščico. Pravzaprav so vsi ti izpusti namontirani v razdalji manj kot 1000 m: od izliva potočka Breg v Grosupeljščico do že omenjenega mostička pri strelišču. BRAVO ZA NARAVO IN ZA NAS IN ZA NAŠE ZANAMCE!

Kot potapljač in podvodni fotograf sem nemalokrat videl podobne "cevi" tik nad in pod vodo; npr. v Blejskem jezeru, kjer "curlja" ven vse drugo, le meteorna voda ne. Namreč, ko bo z leti grmovje preraslo in zakrilo te "naše" orjaške predmetne odprtine, bosta le smrad in mrtva voda priča, da se je nekoč z nasiljem nad naravo le malo "pretiravalo"...

Seveda pa Grosupeljščica včasih priteče zelo "drugačna" že po dolini, saj je skupek več potočkov oz. pritokov, ki pač že od nekdaj brzijo mimo ali blizu domačij. Če bi vzeli takrat "vodo za pregled", bi verjetno začudenje, da je v vodi še kaj živo-plavajočega, ne izostalo. Podvodni posnetek potoka sem naredil 7. aprila pod hišami ob Prešernovi ulici. Vidi se, da je bilo dno struge popolnoma zeleno, na debelo prepredeno z algami. Ker pa je ta naša voda rahlo hudourniška, bilo pa je še zadnje aprilsko močno deževje, je alge in njeno razpadanje v obliki smradu in porabe kisika vodnim bivalcem odneslo skozi podzemne rove v Krko.

Danes je 22. april 2002, DAN ZEMLJE, in razmišljam "na glas", v korist vode, narave, zemlje in tudi nas... ***M.T.***

"GROSUPELJSKI ZAKLADI"

Grosuplje je odkrilo nekatere svoje zaklade na čistilni akciji, ki smo jo skavti organizirali v soboto, 4. 5. 2002. V grmovju ob Adamičevem spomeniku lahko vztrajen iskalec zakladov najde precejšnje število kovancev. Priložnost za obogatitev? Morda bi bilo bolje tega ne povedati, saj se zna zgoditi, da bo sedaj veliko ljudi brskalo na tem mestu in pomotoma očistilo nekaj površine. Med zaklade pa šteje verjetno tudi veliko število smeti. Vsi, ki mislijo, da je Grosuplje čisto, naj se ozrejo malo okrog sebe in hitro bodo spremenili svoje mnenje, marsikaj bi bilo potrebno očistiti!

Grosupeljski skavti po končani čistilni akciji. – foto Alenka Oblak

Na čistilno akcijo so bili povabljeni vsi krajani Grosupljega in okolice preko vseh treh lokalnih medijev – časopisa, radia in televizije. Dodatno vabilo so dobili še: obe osnovni šoli, župan, občinski svet, GROŠ in taborniki. Od vseh povabljenih krajanov so bili med udeleženci samo 4, ki niso skavti. Na čistilni akciji je bilo 10 ljudi iz Višnje Gore, krajani pa NIČ! Izjema so bile gospe iz blokov na Levstikovi cesti, ki so slišale za čistilno akcijo in so zato same očistile okolico bloka, za kar si vsekakor zaslužijo pohvalo. Pomoč za čistilno akcijo smo dobili s strani Komunalnega podjetja in Krajevne skupnosti Grosuplje.

Ob parkirnih prostorih, pločnikih, robovih cest in kontejnerskih mestih je največ malomarno odvrženih smeti. – foto Alenka Oblak

Skavti celo leto poskušamo delati v okviru našega letošnjega gesla SKOK – Skavt Kot Odgovoren Krajan. Čistilno akcijo smo organizirali v sklopu projekta za dan Zemlje. Zemlja praznuje svoj dan 22. aprila (letos se je tega dne praznično polepšala). Skavtom se zdi, da je to priložnost za osveščanje ljudi, krepitev pozitivnega odnosa do narave in lepšega sveta. Najprej smo tri tedne po skupinah obravnavali problematiko varstva voda in ravnanja z odpadki. Za osnovo nam je služil Nacionalni program varstva okolja. Ugotovitve bodo vključene v zbornik, ki bo izšel na nacionalni ravni, saj je veliko skavtskih skupin iz Slovenije sodelovalo pri projektu za dan Zemlje. Projekt smo grosupeljski skavti zaključili s čistilno akcijo Grosupljega, na katero so bili vabljeni vsi krajani, saj je čist kraj stvar vseh prebivalcev.

KAJ SMO UGOTOVILI – KAJ SVETUJEMO?

- Pri bančnih avtomatih je NUJNO postaviti koše za smeti, saj bančni izpiski ležijo po travi in grmovju.
- Največ smeti je na parkirnem prostoru zraven občine.
- Potrebno bi bilo postaviti več košev za smeti na pravih mestih. (Žal je gostota smeti velika ravno okoli kontejnerjev in košev.
- Opomin kadilcem – najbolj grozno je videti veliko število cigaretnih ogorkov po tleh.
- Robove cest je potrebno čistiti sproti, še posebej ob pločnikih. (Morda ob tem lahko spomnimo tudi na kolesarsko stezo, ki je potrebna stalnega čiščenja, saj se je komaj opazi, vožnja po njej pa je precej tvegano početje zaradi črepinj.)
- Javne ustanove in podjetja bi lahko kos pločnika pred svojimi vhodnimi vrati počistili sami.

Poročilo s čistilne akcije z ugotovitvami je bilo poslano občini Grosuplje, Komunalnemu podjetju in radiu. Smeti so namreč še ostale in žal se pojavljajo vsak dan nove. Sedaj čakamo in opazujemo, kaj bodo pristojni organi delali na tem področju. Pa krajani?

Alenka Oblak

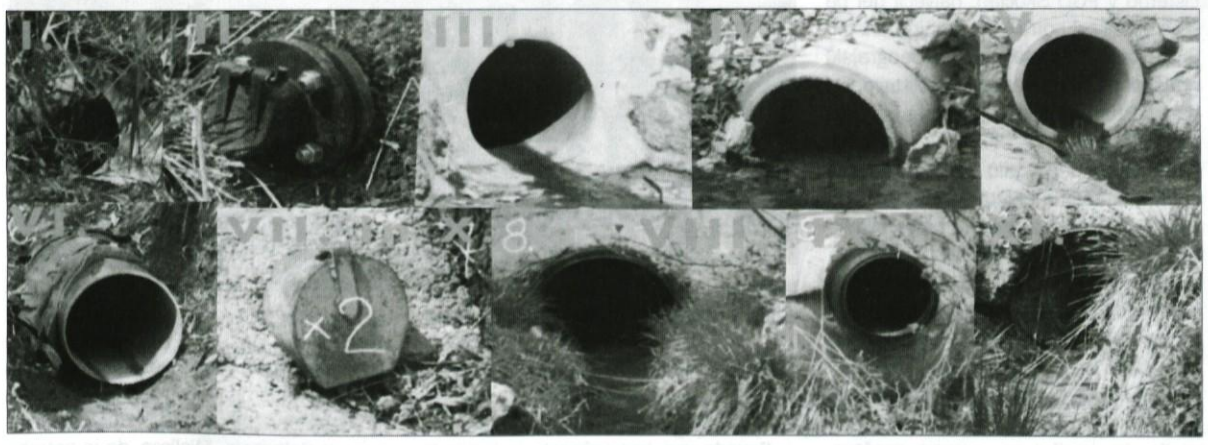

Teh enajst izpustov ima večji skupni premer, kot je trenutno premer potoka. – foto Marjan Trobec

"VETERANI ZOPET Z OROŽJEM"

STRELSKA EKIPA S PRAPOROM SLOVENSKIH VETERANOV

V soboto, 30. marca, smo se člani območnega združenja veteranov vojne za Slovenijo – Grosuplje, udeležili ekipne tekme v preciznem streljanju z MK puško serijske izdelave 1.r. po pravilih "UIT" ter v disciplini praktično obrambno streljanje s pištolo M57 kal. 7,62 mm po pravilih "IDPA".

Lepo sončno jutro je še izboljšalo razpoloženje v ekipi, ki je že nestrpno pričakovala pričetek tekme. Po kratkih prijavnih formalnostih ter jutranji kavi z odlično potico, ki jo je priskrbel organizator, se je tekmovanje pričelo.

Prva disciplina je bilo streljanje z MK puško s 5 poizkusnimi streli ter 2 x 10 strelov leže z naslonom spredaj, na razdalji 50 m. V ekipi smo bili 4 strelci.

Med 24 ekipami smo se uvrstili na 19. mesto. Potrebno je seveda poudariti, da se je naša ekipa prijavila na tekmovanje praktično brez treninga. Pred tekmovanjem je vsak naš član izstrelil 20 nabojev iz podobnega orožja. Na tekmovanje pa smo prišli brez orožja in kakršne koli opreme. Puško nam je posodil organizator, ki pa seveda ni bila nastreljena. Ko smo ugotovili, kam pravzaprav nese, pa je bilo žal tekmovanja konec.

Druga disciplina je bilo streljanje s pištolo kal.7,62 mm, po 1 naboj v 5 tarč sede ter po 1 naboj v 5 tarč stoje dinamično. Tudi v tej disciplini smo se glede na trening dobro odrezali.

Izkušnja je bila prav gotovo za vse nas odlična, prav tako organizacija in disciplina, ki pa je na tovrstni prireditvi brez dvoma nujno potrebna.

Tekmovanja smo se udeležili: Franc Omahen, Anton Fink, Andrej Jerman, Edo Goršič, Marko Pečnik, Anton Hren.

T. HREN

▶▶▶
iščete arhitekta?
Več kot 10 letne izkušnje s področja projektiranja stan. in poslovnjih objektov
projektivni atelje
KUS
s.p.
arhitekturno in gradbeno projektiranje, gradbeni nadzor
▸ izdelava tehnične dokumentacije za vse vrste gradbenih objektov
▸ načrti tipskih stanovanjskih hiš
▸ legalizacije vseh vrst objektov
▸ gradbeni nadzor
Pisarno smo odprli na novi lokaciji:
Adamičeva c. 10, 1290 Grosuplje,
(1. nadstropje - ob menjalnici Ažur)
Tel.: 041 715 762

SLOVENSKO EKOLOŠKO GIBANJE (SEG)

je v minulih dneh z dvema nemškima strokovnjakoma za neionizirana elektromagnetna sevanja izvedlo meritve v bližini oddajnih anten mobilne telefonije različnih operaterjev po Sloveniji. Rezultati meritev so bili zaskrbljujoči, saj je sevanje ponekod precej preseglo dopustne mejne vrednosti (po nekaterih podatkih celo pri štiridesetih antenah). Nekatere meritve pa so tudi pokazale, da skrb ljudi ni upravičena, saj sevanja niso presegla dopustnih mejnih vrednosti.

Konkretne predloge, kako bi bilo mogoče prekomerno sevanje določenih baznih antenskih postaj zmanjšati, bodo v SEG oblikovali po prejemu celotne dokumentacije meritev. Upamo, da bomo izvedeli tudi za območje občine Grosuplje, kakšne so le-te, seveda (večinoma na črno zgrajenih) sodobnih naprav.

po STA povzel Jože Miklič

Antena operaterja mobilne telefonije v Mali Stari vasi ob naselju in kulturni dediščini – skregano z ljudmi in z okoljem.

90 LET PROSTOVOLJNEGA GASILSKEGA DRUŠTVA GROSUPLJE

Razvitje prapora leta 1927. Napis: Za brata brat, ko kliče rog, pomagat pojde z nami Bog.

PGD Grosuplje praznuje letos 90 let svojega obstoja. Društvo je organizirano na prostovoljni osnovi in šteje preko 200 članov in članic od 7 leta starosti naprej. Najstarejši jih šteje že 95. Delo v društvu je tako vsestransko in obsežno, da je težko zajeti vse v časopisnem članku, zato se bom skušal dotakniti le tistega, kar se mi zdi najpomembnejše v zgodovini obstoja in razvoja našega društva.

Kljub temu da je večina arhiva izpred druge svetovne vojne izgubljenega, je nekaj znanega tudi iz tega obdobja. Popolnega arhiva ni niti za prva leta po vojni, precej več je ostalo zabeleženega iz obdobja zadnjih 30 let, ko je društvo tudi najbolj napredovalo vzporedno z razvojem naselja Grosuplje in s splošnim razvojem celotne družbe. Veliko tega je strnjenega v biltenu, ki smo ga izdali ob 80 letnici in ste ga mnogi od vas imeli priliko tudi prebrati.

Društvo je, tako kot vsa ostala, organizirano na podlagi zakona o društvih, v svojem statutu in pri delu pa upoštevamo še zakon o gasilstvu, zakon o požarnem varstvu, zakon o zaščiti in reševanju. To so zakoni, ki neposredno določajo osnovno dejavnost društva. Pri svojem delu pa se moramo seveda ravnati tudi po vseh drugih zakonih, ki veljajo v RS.

Delo društva se deli na operativni del in organizacijski del. Operativni del zahteva od članov predvsem usposabljanje in opremljanje za opravljanje gašenja in reševanja, čemur je društvo namenjeno, organizacijski del pa mora zagotavljati materialne in druge pogoje za uspešno operativno delo.

Po doslej znanih podatkih se je 1912 leta zbralo 25 mož na pobudo takratnega župana Franca Košaka in ustanovilo društvo. Člani društva so še istega leta pridobili nekdanjo občinsko stavbo za svoj dom, ki stoji ob Adamičevi cesti še danes. 1913. in 1914. leta so dom dozidali za dvorano z gledališkim odrom, kjer je potem gledališki odsek društva uprizarjal igre vse do leta 1941. Dom so leta 1941 zasedli Italijani in ga uporabljali za vojaško ambulanto, za kantino in na koncu za kovačnico. V letih 1945 in 1946 so člani dom nato obnovili in vrnili vanj opremo, ki je ostala po vojni. V letih 1956 in 1957 so dom nadzidali in pridobili stanovanjske prostore in več prostora za opremo. Leta 1969 je bila ob nakupu drugega gasilskega vozila narejena še ena dozidava in zgrajen nov zidan stolp za sušenje cevi. Potem je dom ostal tak do leta 1980, ko se je društvo preselilo v prostore gasilskega centra.

Takoj po ustanovitvi so člani društva za že prej zbrani denar kupili ročno brizgalno firme ING. HANS DIRNBŐCK iz Gradca in nekaj cevi, potrebnih za gašenje. Ta brizgalna jim je služila do leta 1937, ko so nabavili motorno brizgalno DKW. To so potem na požare vozili s sposojenimi konji in vozovi do leta 1953, ko je društvo dobilo prvo gasilsko vozilo TAM Pionir. Nadgradnja je bila narejena na rabljenem vozilu, ki je bilo zelo nezanesljivo in so ga morali mnogokrat za zagon riniti gasilci ali celo vleči s konji. Zato so v letu 1965 nabavili novo gasilsko orodno vozilo TAM 2000, ki je društvu uspešno služilo do leta 1990. Dve leti kasneje smo nabavili novo modernejšo motorno brizgalno ROSENBAUER s VW motorjem.

Razvoj Grosupljega je zahteval svoje tudi na področju gasilstva in tako smo leta 1969 kupili takrat moderno gasilsko vozilo TAM 5500 s cisterno za 2200 l vode. To vozilo je potem predstavljalo udarno moč društva do leta 1986. Z njim smo reševali tudi oskrbo z vodo, saj smo letno opravili 500 – 600 prevozov pitne vode.

V oktobru leta 1980 smo prevzeli gasilski center in s tem dobili nov zagon in nove možnosti za delo. Začeli smo z akcijo za nakup avtocisterne za prevoz pitne in gasilne vode. Sredstva smo zbirali v tako imenovanem požarnem sektorju Grosuplje, ki je zajemal občino Grosuplje v današnjem obsegu. Z zbranimi sredstvi in s sredstvi iz proračuna smo ob praznovanju 70. letnice obstoja društva v juniju 1982 prevzeli gasilsko avto cisterno TAM 125 T10 s kapaciteto 5000 l vode in potem z njo v sušnih obdobjih vozili vodo, opremljena je bila tudi za samostojno gašenje ali za napajanje kombiniranega vozila z gasilno vodo.

Začeli pa smo tudi razmišljati o zamenjavi KV TAM 5500. Zamisel se je začela uresničevati leta 1985, ko smo s pomočjo občinske gasilske zveze sklenili pogodbo za podvozje v tovarni TAM v Mariboru in pogodbo za izdelavo nadgradnje. Vozilo smo slovesno prevzeli v juniju 1986. Vozilo je bilo opremljeno po takrat najnovejših standardih. Ob prevzemu smo na parkirnem prostoru pri Mercatorju prikazali vse njegove zmogljivosti. Pri plačilu smo sami zbrali 16 % denarja, del sredstev nam je namenila OGZ Grosuplje za vozilo TAM 5500, ki smo ga predali PGD Ponikve, največ sredstev pa je prispevala takratna samoupravna interesna skupnost za varstvo pred požari. Tehnologija gašenja se je v naslednjih 15 letih izpopolnila tako, da smo vozilo v letu 2000 posodobili in ga opremili predvsem za gašenje z visokim tlakom z majhnimi količinami vode. Upravičenost tega nakupa se je izkazala v mnogih intervencijah, ki jih je vsako leto več in so vedno bolj zahtevne.

Leta 1992 smo nadvse slovesno in delavno praznovali 80. letnico obstoja društva. Slavnostni govornik na proslavi je bil takratni obrambni minister RS, g. Janez Janša. Ob tej priliki smo prevzeli nov kombi CITROËN C 25 4 x 4 in z njim zamenjali že zelo starega TAM - a 2000. S tem smo posodobili prevoz moštva na intervencije in na druge akcije. Za to vozilo smo sami prispevali 60 % sredstev, občina Grosuplje pa nam je iz sredstev požarnega zavarovanja namenila 40 %. Lastna sredstva smo pridobili s prirejanjem raznih prireditev, v letu 1991 pa smo pričeli z dolgo načrtovano razdelitvijo koledarjev občanom, zbrana sredstva smo potem primerno oplemenitili. Vozilo smo prvič po II. svetovni vojni tudi blagoslovili, kot so to pred njo delali naši predniki.

V naslednjih letih smo začeli razmišljati o zamenjavi cisterne. Odločili smo se za nakup rabljenega podvozja Mercedes 14-22 v ZR Nemčiji in ga po velikih naporih v juniju 1994 uvozili. Nadgradnjo smo dali v izdelavo v letu 1995 in lepo izdelano vozilo prevzeli. Sredstva smo dobili delno od OGZ Grosuplje, prodali smo staro avtocisterno v PGD Škocjan, največji del pa smo zbrali od botra LON d.d. in donatorjev. Vozilo je blagoslovil beograjski nadškof dr. Franc Perko, ki je ob tej priliki daroval tudi sv. mašo na prostoru pred gasilskim centrom.

Za komandno vozilo smo imeli vozilo lada niva, ki smo jo leta 1993 prejeli od OGZ Grosuplje, nabavljena pa je bila že leta 1982 zato smo pričeli z akcijo za zamenjavo. Ker smo po kategorizaciji društvo 4 kategorije, kar pomeni najmanj 54 operativnih gasilcev, smo se odločili za nabavo še enega kombija, to je VW transporter, ki smo ga prevzeli v juniju 1999. Vozilo uporabljamo kot poveljniško vozilo in vozilo za prevoz moštva. Istočasno smo odkrili tudi podobo zavetnika gasilcev sv. Florijana na našem domu. Oboje je spet blagoslovil nadškof dr. Franc Perko.

Istočasno z nabavo vozil smo nabavljali tudi drugo gasilno opremo kot so cevi, ročniki in druge naprave, potrebne za gašenje.

Za uporabo vsega tega so se in se še vedno moramo gasilci tudi primerno strokovno usposobiti. O usposabljanju pred vojno ne vemo veliko, so pa že takrat naši člani opravljali pomembne poveljniške funkcije v takratnih gasilskih župah.

Leta 1952 je 5 naših članov uspešno končalo enomesečno šolanje za nižje gasilske častnike v gasilski šoli v Medvodah. Naslednje nižje gasilske častnike smo dobili v letu 1968, prve gasilske častnike smo dobili v letu 1969. Oboji so opravili tečaj in izpit v Ljubljani v prostorih gasilske brigade. Prve višje gasilske častnike pa smo dobili v letu 1984. Po ustanovitvi občinskih gasilskih zvez v letu 1955 so te postale nosilke izobraževanja za gasilske kadre, tako se je tudi v našem starem domu in gasilskem centru odvijalo več tečajev, na katerih so bili kot tečajniki tudi naši člani. Zadnjih 20 let pa naši člani sodelujejo na tečajih tudi kot organizatorji in predavatelji. Društvo ima danes 7 nižjih gasilskih častnikov, 15 gasilskih častnikov in 5 višjih gasilskih častnikov. Vsi skrbijo za čim boljši potek operativnega dela in prenos znanja na mlajše člane in članice. Usposabljanja se izvajajo preko predavanj, organiziranih v društvu, preko praktičnih vaj in preko tekmovanj v GZ Grosuplje, v regiji LJ II in na nivoju republike Slovenije. Člani našega društva so aktivno vključeni tudi v delo organov Gasilske zveze Grosuplje, ki povezuje 18 PGD. Smo med nosilci vseh nalog, ki jih ta zveza izvaja, večino aktivnosti pa se odvija v naših prostorih ali okrog našega gasilskega centra. To so občinska in regijska tekmovanja, sestanki organov zveze, izobraževanje, srečanja članic in podobno. Sodelujemo pa tudi v organih in delu v okviru Gasilske zveze Slovenije. V naših prostorih sta zasedali tudi predsedstvo in poveljstvo GZS.

Seveda vse, kar počnemo in kar je tu opisano, delamo za to, da bi čimbolj uspešno opravili delo na intervencijah ob požarih in drugih nesrečah, za katere smo usposobljeni in opremljeni. V desetletjih do leta 1980 je imelo društvo malo intervencij, večino na širšem območju občine, na svojem požarnem področju pa 2 do 3 požare letno. Bila pa so tudi leta brez požarov. V letih od 80 do 90 je to število naraslo na 15 – 18, po letu 1990 pa se je povprečno število intervencij dvignilo med 25 in 30 letno. Na alarme ob intervecijah se odzove od 15 do 25 članov, odvisno od tega, kakšen je obseg požara in od tega, v katerem dnevnem času je alarm.

S svojo opremo in znanjem skušamo pomagati prebivalcem tudi z raznimi uslugami (nujni prevozi vode, črpanje vode).

Delo društva vodi upravni odbor, ki ima v svojem sestavu poveljstvo društva in zelo aktivno gospodarsko komisijo. Veliko pozornosti posvečamo pridobivanju finančnih sredstev za nakup zelo drage gasilske zaščitne in gasilne opreme ter za vzdrževanje doma. UO se sestane vsak mesec, na sejah se dogovorimo o izvajanju programa, ki ga sprejmemo vsako leto na rednem letnem občnem zboru društva. Na upravnem odboru se o izvajanju nalog dogovorimo na podlagi usklajevanja mnenj in predlogov. Na intervencijah pa pri gasilcih velja načelo hierarhije, ki jo določajo pravila gasilske službe in je s tem povezana tudi velika odgovornost vodje intervencije.

Spoštovani bralci!

V tem članku je prikazan le del življenja in dela v PGD Grosuplje. To delo je pestro, zahtevno, včasih tudi zabavno. Pri našem delu pridejo do izraza mnoga strokovna znanja posameznih članov. Zaradi omejenega prostora je nemogoče naenkrat predstaviti celotno delo društva. Vidite nas ob intervencijah, mogoče ob veselicah, posamezne člane med nami ob novem letu, ko se pojavimo pri vas s koledarji, ob raznih večjih nakupih, ko se na vas obrnemo za pomoč še posebej in nas vedno velikodušno podprete, za kar smo vam iskreno hvaležni in se tega zavedamo v vsakem trenutku našega delovanja. Mislimo, da je potrebno naše delo ob tem visokem jubileju predstaviti v vseh oblikah našega delovanja. Nekatere aktivnosti in aktivnosti v zvezi s praznovanjem, ki ga bomo spet obeležili delovno, vam bomo zato skušali prikazati v prihodnji številki Grosupeljskih odmevov.

Člani društva pri obnovi starega doma.

Božo Knez

Društvo SOŽITJE - IZOBRAŽEVALNO SPROSTITVENI REKREATIVNI SEMINAR

Društvo Sožitje je tudi v letošnjem letu organiziralo izobraževalno sprostitveno rekreativni vikend seminar, ki je potekal od 19. do 21. aprila na Ptuju.

Seminarja smo se udeležili tudi varovanci kluba ČUKEC in PANDA: Anica Zajec, Marija Zaletelj, Nataša Ostanek, Jani Kastelic, Nastja Bučar, Uroš Kocman, Toni Bojč, Sašo Zrnec in Jože Šiška s spremljevalkami Mili Zidar, Lojzko Potrpin in Katarino Drobnič.

Naše potovanje se je pričelo ob 15. uri, v Ljubljani pa smo se pridružili ljubljanskim varovancem, od koder smo skupaj nadaljevali pot do Ptuja. Tam nas je že čakalo osebje mladinskega doma Štrk. Od utrujenosti smo se kmalu odpravili k počitku, polni pričakovanja naslednjega dne. Zbudili smo se v sončno jutro in se po zajtrku odpravili v ptujski minoritski samostan, kjer smo si ogledali razstavo dobrot slovenskih kmetij in marsikatero tudi poskusili. Ob tem nas je zabavala godba na pihala, ki so ji otroci tudi dirigirali in zaplesali. V popoldanskih urah pa smo se v posebni telovadnici preizkusili v plezanju po plezalni steni ter streljanju z lokom. Otroci so se brez strahu pogumno pognali po steni ter ciljali tarčo in bili pri tem izredno uspešni. Za svoj trud in pogum so bili tudi nagrajeni s priznanji. V večernih urah smo se pripravili in polepšali za ples, ki je trajal do poznih večernih ur.

Zadnji dan smo se po zajtrku odpravili v Moravske Toplice, kjer smo preživeli zabavne in mokre trenutke. Preizkusili smo tobogan, vodno aerobiko ter vse vrste masaž. Bilo je zelo prijetno, zato smo se v dom vračali s kančkom grenkobe, saj smo se bližali slovesu.

Ko smo se odpravili proti domu, so bili otroci kljub utrujenosti polni energije in najrazličnejših vtisov. Vikend, ki so ga preživeli s prijatelji, je popestril in polepšal njihov vsakdan. Od trenutka, ko smo se odpravili domov, so izražali željo po vnovičnih podobnih dogodkih.

Kako malo je potrebno, da polepšamo in popestrimo življenje otrokom s posebnimi potrebami, ki jim taka in podobna doživetja pomenijo zelo veliko. Že ta trenutek se veselijo nadaljnjih podobnih doživetij, zato jim poskusimo to tudi omogočiti.

Katarina DROBNIČ

PTUJ

S klubom Čukec smo se v petek, 19. 4. 2002, popoldne odpravili na Ptuj. Tja smo prišli ob osmih zvečer. Nato smo imeli večerjo in na vrsti je bilo spanje. Vzgojiteljice so nam voščile lahko noč in vsi smo zaspali.

Drugi dan je bil zelo vznemirijiv. Po zajtrku smo se odpravili v samostan, kjer je bila razstava kmečkih dobrot. Nekaj teh dobrot smo kupili, veliko pa tudi pojedli. Bile so zelo dobre. Po kosilu smo se hoteli peljati s kanuji, vendar je deževalo, zato smo šli v telovadnico. Tam so nekateri plezali po plezalni steni, drugi pa so streljali z lokom. Po športnih aktivnostih smo si zaslužili malico. Zvečer smo imeli ples.

V nedeljo pa smo odšli še v Moravske Toplice, kjer smo se kopali in telovadili v vodi. Po kosilu smo se poslovili od novih prijateljev in odšli domov.

Nastja

OBČNI ZBOR DRUŠTVA UPOKOJENCEV GROSUPLJE

13. aprila je bil redni letni občni zbor DU Grosuplje, ki ima po zadnjih podatkih 1469 članov, in sicer 578 moških in 891 žensk. V preteklem letu je bilo včlanjenih 98 novih članov, umrlo pa jih je 33. Občnega zbora se je udeležilo 111 članov društva in 23 gostov.

Zbor so s priložnostnim nagovorom pozdravili Janez Lesjak /st/ v imenu ZZB NOV Grosuplje, v imenu SDS pa mag. Peter Verlič in Angelca Likovič, tudi kot predsednica Občinskega odbora za družbene dejavnosti.

Dr. Marjan Česen, državni podsekretar v Ministrstvu za zdravje, je predstavil nekaj aktualnih in zanimivih informacij s področja zdravstvenega varstva oziroma zdravstvene varnosti, predvsem z vidika starejših. Povedal je tudi, kakšne in katere spremembe se načrtujejo v zdravstvenem sistemu, vključno z racionalizacijskimi ukrepi. Ti naj ne bi ogrozili zdravstvene varnosti ljudi in naj ne bi pomenili bistvenega zmanjševanja vitalnih pravic iz tega naslova.

Od pomembnejših vsebinskih točk je občni zbor obravnaval poročilo o delu društva v obdobju april 2001 - april 2002 in programske usmeritve za mandatno obdobje 2001-2005. (O slednjem več v naslednji številki GO.)

V poročilu o delu v preteklem letu je ugotovljeno, da so bile vse najpomembnejše naloge izvršene. Nadaljevali smo z aktivnostmi in dejavnostmi, ki so bile načrtovane v prejšnjem mandatu in začeli dodajati nekatera nova področja, pri čemer smo skušali ugotoviti in slediti interesom članstva. Uresničen je bil najpomembnejši projekt Športne igre upokojencev Bele krajine, Dolenjske in Kočevja. To je bila športna in družabna prireditev, ki so jo udeleženci iger in funkcionarji DU ter predstavniki ZDUS zelo dobro ocenili, tako z organizacijskega, tekmovalnega in zabavnega vidika. Zlasti sproščeno druženje po tekmovalni prireditvi je bito zelo dobro sprejeto in zadovoljnih in polnih prijetnih vtisov je odšlo iz Grosupljega skoraj 350 ljudi iz širše regije. Športniki našega društva so dosegli tudi lepe tekmovalne rezultate.

Program dela so v pretežni meri uresničile tudi druge komisije, ki delujejo v društvu za posamezna področja. Tako je bilo organiziranih 8 zanimivih, organizacijsko zahtevnih izletov s 449 udeleženci in 4 srečanja s 360 udeleženci. Socialno zdravstveno področje je pokrivala komisija, ki je v mednarodnem letu prostovoljstva dala poudarek skrbi za zdravje starejših in ohranjanju njihove psihofizične kondicije. Dobro se je uveljavilo preventivno opravljanje storitev merjenja krvnega tlaka in krvnega sladkorja. Teh storitev je bilo deležnih preko 530 članov. Začela se je tudi fizioterapevtska vadba in prilagojen ter strokovno voden fitnes program. V hotelu Delfin v Izoli je letovalo 108 članov v dveh izmenah. Za utrjevanje zdravstvene kondicije in tudi druženje skrbi skupina za pohodništvo.

V sodelovanju s Slovensko filantropijo delujejo od marca 2002 v DU štiri skupine za samopomoč, in sicer:

- Pelin roža, deluje v Domu starejših občanov Grosuplje,
- Spominčice, pripravlja za objavo zgodbe bivših internirancev v nemških in italijanskih taboriščih,
- Skupina Lastovke (znotraj nje rasteta postopno dve podskupini: prva išče ljudske pesmi in se jih uči zapeti kot nekdaj po ljudskem izročilu, druga pa oživlja partizanske ljubezenske pesmi).
- Skupina Ose pa se trudi ohranjati kulturno dediščino s področja različnih tehnik ročnih del.

Svoj delovni načrt so uresničile tudi druge skupine, ki delujejo v okviru društva, kot je komisija za kulturo, za izobraževanje, gospodarska komisija, skupina poverjenikov in druge. Pevski zbor Lastovke, ki ga vodi glasbena pedagoginja Mojca Intihar, redno vadi najmanj enkrat na teden. Redno nastopa, lani 12-krat na Grosupljem, 5-krat pa izven občine. Zapojejo na vseh prireditvah v okviru društva, sodelujejo na krajevnih proslavah, v Domu starejših občanov, na različnih revijah itd.

V januarju je bila v sodelovanju z ZDUS organizirana okrogla miza na temo "Kako ustvariti boljše življenje starejših". Posveta se je udeležilo 72 predstavnikov javnih služb, organizacij civilne družbe, župan in nekateri svetniki, poverjeniki in drugi. Udeleženci so ocenili, da je razprava dosegla svoj namen in da naj bi takšna oblika srečanj vseh zainteresiranih na področju skrbi za starejše postala enkrat na leto stalna praksa. Oblikovane so bile nekatere ugotovitve in predlogi in kot dokument poslani vsem pristojnim, da bi v svoje programe dejavnosti vključili tudi obravnavano področje.

Na občnem zboru so bila podeljena tudi priznanja prizadevnim članom društva, ki so letos zaključili s funkcijo. Priznanja so prejeli: Marta Hrovatin za 5 letno uspešno vodenje društva, Lojzka Potrpin za vodenje komisije za zdravstveno in socialno področje in Rezka Murn kot vzorna blagajničarka društva. Za uspešno strokovno vodenje pevskega zbora DU Lastovke je prejela priznanje Mojca Intihar.

Iz DU Grosuplje

SKAVTSKA SKUPINA ŠKOCJAN - TURJAK 1

Tudi v naših krajih se je začelo skavtstvo. Naša skavtska skupina je še na začetku svoje poti, konec leta bo dve leti od prvega srečanja. Do te ideje pa je prišlo pri prvih stikih s skavti iz Ljubljane, Grosupljega in Ribnice. Ko smo več izvedeli, kaj skavti sploh so, smo se navdušili tudi mi in sklep je bil: TUDI PRI NAS MORAJO BITI SKAVTI.

Ker pa brez voditeljev in njih znanja ne gre, sta takoj dva odšla na tečaj za voditelje. Po slabem letu priprav je napočil čas, da dajo prve skavtinje in skavti obljube. 27. oktobra 2001 je v župnijski cerkvi sv. Kancijana v Škocjanu dalo skavtsko obljubo prvih 12 skavtinj in skavtov. Tako smo ustanovili klan Albatrosi. S ponosom smo si nadeli skavtsko rutico, katere barve simbolizirajo naše kraje iz obeh župnij (Škocjan in Turjak) in iz obeh občin Velikih Lašč in Grosupljega. Pol rutke je zelene barve (pokrajina in naše življenje), drugi del pa je modre barve (v naših krajih ali bližnji okolici se je rodilo veliko „modrih", ljudi: Trubar, Levstik...). Obe pa povezuje rumeni trak, ki nas simbolično povezuje. Srečanja imamo enkrat tedensko v škocjanskem župnišču, ki so namenjena predvsem druženju in nabiranju znanja o skavtstvu (sedaj se nas dobiva na srečanjih tudi po šestnajst).

In kaj še počnemo? Nosili smo že dvakrat betlehemsko lučko miru po naših dveh župnijah, v lanskem letu pa smo jo celo sami prinesli iz Ljubljane tudi v župnijo Velike Lašče in do župana občine Velikih Lašč. Bili smo na Uskovnici, kjer smo se seznanjali s prvimi skavtskimi veščinami, sodelujemo enkrat mesečno pri nedeljski maši, delali smo velikonočne in božične voščilnice ter adventne venčke. Spoznavamo pa se tudi z domačimi kraji in pokrajino. Sodelujemo tudi pri projektu BRIGA ME ZA VEDNO! - to je dveletni projekt na državni ravni o potrošništvu za veje popotnic in popotnikov. To je široka problemska tematika, saj se z njo srečujemo na vsakem koraku. In v okviru tega smo kot domačini že izvedli skavtsko tekmovanje v nočnem izzivu. Ker pa na nas pritiskajo že nove in mlajše bodoče skavtske moči, moramo kar zavihati rokave in jih pripraviti na skavtsko življenje. Tudi mlajši se dobivajo enkrat na dva tedna.

To je kratek opis naše skavtske skupine. Zahvaljujemo se staršem naših skavtov, gospodu župniku Jožetu Razingerju in vsem, ki nam kakor koli stojite ob strani. Želimo in veselimo se tudi sodelovanj s skavti iz Grosupljega in ostalimi društvi v obeh občinah.

Lep skavtski pozdrav!

voditelj skavtske skupine
Marko Šavli

Škocjan -Turjak 1 - prvi skavtski izziv

Na izzivu so se med štirimi skupinami najbolje odrezali novopečeni skavti iz skavtske skupine Škocjan - Turjak 1.

Gradež, 5. aprila - Zbrani skavtski klani so se pomerili v raznih igrah, v katerih ni manjkalo niti veselja niti groze. Tekmovanje je potekalo v skavtskem duhu, na koncu so vsi udeleženci zapeli še nekaj pesmi ob ognju, potem pa so se odpravili spat na najbližji kozolec.

V okviru ZSKSS- ja (Združenje slovenskih katoliških skavtinj in skavtov) so konec marca in v začetku aprila po vsej Sloveniji potekali skavtski izzivi. Letos so se ga prvič udeležili tudi skavti Škocjan - Turjak 1. Udeleženih je bilo okoli štirideset skavtov iz klanov Celje 1, Vrhnika 1, Rače 1 in Škocjan - Turjak 1, ki so se zbrali okoli šeste ure popoldne v gozdu v bližini Turjaka. Teren je bil nepoznan tako domačinom kot tudi gostom, tako da nihče ni imel velike prednosti. Za ogrevanje so odigrali igro presenečenja, ki se je zavlekla pozno v noč.

Čeprav so skavti pokazali borbenega duha že pri tej igri, se je ta razplamtel ob polnoči, ko se je začela glavna igra. Cilj igre je bil ugotoviti zgodbo ter odgovoriti na vprašanja, ki so jih tekmovalci dobili. Seveda to ni bilo lahko, saj je bila napisana na listkih, ki so jih skavti bolj ali manj uspešno pridobivali skozi razne igre in dvoboje. Da bi bila zmeda še hujša, je naokoli lomastil blaznež (oseba, kateri je bilo dovoljeno vse), ki je lovil že tako prestrašene skavte in jim jemal listke, ki so jih nosili s seboj. Pa tudi vreme jim ni bilo naklonjeno, saj je deževalo, tako da je bilo vse mokro, pa tudi toplo ravno ni bilo. Klani so zapustili center s svojimi klanovodji in odšli na izbrano mesto, kjer so si postavili tabor. Vsak tabor je moral varovati lučko, ki si jo je pridobil v eni izmed prejšnjih iger. To nalogo je opravljala straža, ki jo je branila pred vsiljivci. Vsak tabor je imel tudi "terensko skupino", ki je raziskovala okolico, iskala listke ali pa se je poskušala vtihotapiti v nasprotnikov tabor. Ostali pa so prebirali listke, sestavljali zgodbo in iskali odgovore na vprašanja. Vsako polno uro so v centru potekale igre, pri katerih so si lahko klani pridobili nove listke, na pol ure pa so bile izdane tudi tiralice. Revež, katerega ime se je pojavilo tam, je pol ure bežal pred tremi klani. Igra se je končala okoli četrte ure zjutraj. Zmagal je Škocjan - Turjak 1. Sledilo je pospravljanje taborov in še zadnji sestanek pred spanjem. Zjutraj so imeli od osme do enajste ure še zaključek in počasi so se vsi utrujeni odpravili domov.

Nina Kralj, Škocjan - Turjak 1

TABORNIŠKI ROD LOUIS ADAMIČ NA PETINDVAJSETEM NOTU

Rod Močvirski tulipani iz Ljubljane je letos že petindvajsetič organiziral Nočno orientacijsko tekmovanje (NOT), ki je eno izmed najboljših vsakoletnih taborniških tekmovanj. Letos se je tekmovanja udeležilo 60 ekip iz večine slovenskih rodov in se pomerilo v kategorijah popotnic (od 15 do 18 let), popotnikov (od 15 do 20 let), grčic (nad 19 let), grč (nad 20 let) in korenin (nad 30 let). Ekipe imajo 4 ali 5 članov, mešane ekipe tekmujejo v moški konkurenci.

Pred odhodom na progo ekipa najprej rešuje "topotest", test iz topografije. Test rešuje vsak član zase, časa ima le 5 minut. Nato sledi vrisovanje. Ekipa skupaj vrisuje kontrolne točke na karto. Čas je omejen na 25 minut, na koncu kontrolor preveri pravilno vrisane kontrolne točke (dovoljeno odstopanje za 2 milimetra) in vriše manjkajoče. Nato se ekipa poda na progo.

Dolžina proge je odvisna od kategorije, najdaljšo opravijo grče. Na progi so postavljene kontrolne točke, imenovane "katejke" (KT). Kontolne točke so lahko mrtve ali žive. Mrtve so opremljene le z rdeče-belo tristrano prizmo, belim odsevnim telescem in perforatorjem, s katerim ekipa preluknja štartni list in tako dokaže, da je našla KT. Na živih kontrolnih točkah pa so postavljeni šotori, prihod ekipe overi kontrolor. Tu imajo ekipe tudi razne naloge. Ekipe signalizirajo 60 znakov v morsejevi abecedi, prehodijo minsko polje (ekipa išče natančne točke, ki so podane s kotom in razdaljo od izhodišča), pokažejo svoje znanje v prvi pomoči in prehodijo hitrostno etapo med dvema kontrolnima točkama. Celotna proga je omejena s časovnico.

(Pravila tekmovanja so povzeta z internetne strani http://not.rutka.net/pravila.php)

Takole pa sta letošnji NOT opisala Zala Janežič in Miha Rafolt:

V soboto, 23.3.2002, smo se ob pol štirih odpravili izpred taborniške sobice na NOT. Po prihodu v Smlednik pri Medvodah smo se zbrali na stadionu, kjer so razglasili štartne številke in predstavili nagrade. Naš rod je tekmoval v treh kategorijah. Med ekipami grčic so tekmovale Urška, Mojca, Maja in Keti, med ekipami popotnic Tina, Metka, Jana, Petra in Zala ter med ekipami popotnikov Pavel, Boštjan, Andraž, Purky, Miha in Martin. Pred tekmovanjem je Andraž stresal svoje fore, tako da smo si vsi, še posebej pa Metka, pošteno utrdili trebušne mišice. Okrog sedme ure so se naše ekipe odpravile na topotest in vrisovanje kontrolnih točk. Kmalu potem sta se ekipi popotnikov in popotnic odpravili na pot. Ekipa popotnikov s Pavlom na čelu se je zagnano odpravila do KT 1 kar preko njiv kljub Mihovem pritoževanju. Na KT 1 so se podali preko "minskega polja" in se kar dobro odrezali. Medtem je tudi ekipa popotnic pod Janinim vodstvom prišla do KT 1, čeprav so dolgo "bluzile" po gozdu. Tam je potekala signalizacija v morsejevi abecedi, vendar popotnice niso bile najbolj usklajene. Medtem je ekipi popotnikov iskanje KT 2 vzelo že ogromno časa, ko so jo nato končno našli ob nekakšnem ribniku. Ekipa popotnic pa se je po najdeni KT 2 odpravila proti cilju, kajti njena časovnica je že skoraj potekla. Ekipa popotnikov pa je vztrajno iskala KT 3, nato obupala in se podala do KT 4. Tukaj so pokazali svoje znanje o prvi pomoči. Potem pa so hodili čez drn in strn, dol in gor, a vseeno niso našli KT 5. Zato pa so imeli več sreče pri KT 6, ki so jo uspešno našli. Potem pa so se zaradi časovnice tudi oni obrnili proti cilju. Na cilju so se nekateri zavili v tople spalne vreče, večina pa jih je odšla domov že isto noč. Naslednji dan so razglasili rezultate. Naš rod se je zelo dobro odrezal. Ekipa grčic je bila četrta, popotnice so bile pete in popotniki deseti. Za nagrado so si popotniki in popotnice ogledali še Zbiljsko jezero, nato pa so se prijetno utrujeni odpravili domov.

Jasna Bajc - Jessie

Želva pa Čukec in Panda pomagajo drugačnim

V šoli na Adamičevi 26 na Grosupljem že poskusno deluje, prav kmalu pa bo tudi uradno odprt varstveno-delovni center za nad 18 let stare osebe s posebnimi potrebami. V centru imajo dnevno varstvo s kosilom, opravljajo dela, ki jih zmorejo, poskrbljeno pa je tudi za njihovo rekreacijo. Center že ima 10 varovancev iz naših treh občin, zanje pa skrbita dve strokovni osebi, v kratkem pa bo lahko sprejel še 4 varovance. Deluje v okviru Želve, podjetja z državno koncesijo. Prostori centra obsegajo dve veliki učilnici, sobo za počivanje, kuhinjo in sanitarije. Za njihovo adaptacijo in opremo je občina Grosuplje prispevala 4,5 milijona tolarjev, občina Ivančna Gorica 3,5 milijona, občina Dobrepolje pa naj bi prispevala 2 milijona. Celotna investicija znaša 22 milijonov.

Želva ima v načrtu tudi program usposabljanja invalidov in program za delovno in socialno vključevanje oseb s posebnimi potrebami.

Zmerno, težje in težko prizadeti otroci, mladostniki in odrasli pa imajo tudi svoje društvo Sožitje, ki je pred kratkim izdalo informativno bogato in likovno lepo urejeno predstavitveno zgibanko. Društvo združuje 75 oseb s posebnimi potrebami, 84 njihovih staršev, sorodnikov oz. skrbnikov in 13 strokovnih sodelavcev. Društvo ima v šoli na Adamičevi dva kluba: Čukec je namenjen za mlajše, Panda pa za starejše s posebnimi potrebami. Odprta sta enkrat na teden. Nevenka Zrnec, predsednica Sožitja, nam je povedala, da se je aprila 9 njihovih članov s 3 spremljevalkami udeležilo izobraževalno-rekreacijskega seminarja na Ptuju, od junija do septembra pa se bo 15 njihovih članov s posebnimi potrebami vključilo v program vseživljenjskega učenja, ki bo potekal v doživljajskih taborih v Radencih, Poštarskem domu na Pohorju, Gorenjih Zrečah in Vojskem, dva starejša člana pa bosta 5 dni preživela v Rogaški Slatini.

Društvo Sožitje omogoča svojim članom tudi brezplačno kopanje v Centru za zdravljenje otrok v Šentvidu pri Stični, kamor se ob sobotah popoldne vozi 5 do 10 članov. Ker nekateri od staršev nimajo avtomobila, večkrat pa ne časa, bi Sožitje rado kupilo kombi, seveda pa jim manjka denarja. Letos so dobili 140.000 tolarjev od občine Ivančna Gorica, 100.000 od Mobitela ter 160.000 od Ljubljanskih mlekarn, lani decembra pa jim je Rdeči križ Žalna daroval izkupiček od dobrodelne prireditve.

Sožitje organizira tudi vikend seminarje za družine, predavanja za starše in oskrbnike ter različna družabna srečanja, socialno ogroženim pa sofinancira letovanja. Eden od ciljev društva je tudi pridobiti prostore za bivalno skupnost, v kateri bi ob strokovni pomoči sorazmerno samostojno in kvalitetno živela manjša skupina odraslih s posebnimi potrebami.

Za osebe, vključene v institucionarno varstvo, plačuje občina po 270.000 do 320.000 mesečno. Tudi zato si zveza društev Sožitje prizadeva, da bi zakonsko bila zvišana skromna podpora, ki jo dobijo starši oz. oskrbniki za osebe, ki živijo doma.

In kako jim lahko pomagamo? Da sprejemamo drugačnost. Da jim pomagamo pri prostovoljnem delu v društvu in pri organizaciji različnih oblik druženja. **Da nakažemo prispevek na žiro račun Sožitja 50100-620-133 05-1022113-740829.** Da jim odstopimo ali zapustimo prostore za ureditev bivalne skupnosti.

J. Müller

GASILSKA MAŠA NA GROSUPLJEM

VERA ALI FOLKLORA?

G. kaplan Janez Mrak se odlično počuti med gasilci. – foto Marjan Šircelj st.

Sv. Florjana, svetnika in mučenika, so verni gasilci izbrali za svojega patrona.

Prav dobro so mi v spominu leta okoli 1965. Postal sem poveljnik. Starejši gasilci, predvsem člani upravnega odbora, so vedno pogovor pripeljali do parade in maše v čast sv. Florjanu. To so pripovedovali tako živo, da si prav lahko slišal njihov korak, kako ponosno in pokonci gredo za praporom. Praporščak - Hlačmanov Dore, ta je bil vedno prvi imenovan. Kako ponosno je oprtal pas, v katerega je vtaknil drog prapora in ga nesel nagnjenega naprej.

Ali so si želeli, da to parado in mašo kot poveljnik zopet uvedem? Vem le to, da sem razmišljal, zakaj so to lepo navado opustili, še posebej zato, ker imajo tako lep spomin nanjo. Ustava nam je jamčila versko svobodo. Ali smo jo uživali? Lahko zatrdim, da ne. Zakaj pa ne, ne bi znal odgovoriti ali pa sem nalašč tiho.

Le komu je služila skoraj 50-letna prekinitev? Kdo se je okitil s to zaslugo? Prav gotovo je bila ta prireditev že tradicionalna. Zakaj ni ostala? Le komu je bila vera napoti, le komu tradicija in morda celo folklora?

Zdaj, ko je spet uvedena, se sprašujem: "Ali je zmagala vera ali folklora?" Vesel sem, da je zmagala pamet. še bolj pa bom zadovoljen, ko bo zmagala vera. Na podobi sv. Florjana iz leta 1994 piše: "Drugo leto po prekinitvi." Mišljeni sta parada in maša v čast in spomin pokojnim gasilcem, živim pa za srečo pri opravljanju tega zahtevnega poklica. Sam vem, da sem že leto prej dovolj zgodaj rezerviral in plačal mašo pri župniku.

Gasilke pod vodstvom ge. Minke. – foto Marjan Šircelj st.

Mašo za pokojne gasilce na god sv. Florjana in naročil, da naj bo to nedeljska maša. V upanju, da bodo moji prijatelji gasilci prišli in to tudi uradno naročili. In tako je tudi bilo.

No, zdaj to teče po ustaljenem redu. Veliko ljudi je zadovoljnih, da je tako. Da pa je zadovoljstvo še boljše, poskrbijo tudi sosednja gasilska društva, ki spadajo v našo farno skupnost. To sta Prostovoljno gasilsko društvo Gatina in Prostovoljno gasilsko društvo Spodnja Slivnica. Tako so na čelu sprevoda kar trije prapori. če je le mogoče povabimo tudi domačo grosupeljsko godbo.

Sprevod je lep in dolg, vodi pa ga domači poveljnik, sam gospod župnik pa sprejme gasilce na pragu cerkve in jih povabi k mašni daritvi. Seveda pa po maši vsako leto eno od društev zunaj pripravi primeren prigrizek in tudi kakšna kapljica tekočine je pripravljena za vse farane, ki so bili pri maši.

Sami gasilci pa zaključimo ta lepi dan v spomin na pokojne prijatelje gasilce v Gasilskem centru Grosuplje ob prijetnem klepetu in skromnem prigrizku.

Marjan Šircelj st.

Parada v čast sv. Florijanu na Grosupljem. – foto Marjan Šircelj st.

BLAGOSLOVLJENO MALOMLAČEVSKO GASILSKO ZEMLJIŠČE

Malo Mlačevo - nedelja, 5. 5. 2002 - V žalski župniji se že vrsto let zbirajo gasilci ob praznovanju godu svojega zavetnika, sv. Florjana. Vsako leto pa to srečanje organizira eno od šestih društev v pripadajoči župniji. Tako je vrsta letos pripadla Prostovoljnemu gasilskemu društvu Malo Mlačevo, ki je bilo ustanovljeno že leta 1926. Ob tej priložnosti je župnik Andrej Šink blagoslovil zemljišče, ki bo namenjeno za gradnjo gasilskega doma ob lani zgrajenem novem športnem igrišču.

Zbor gasilcev pred cerkvijo v Boštanju.

Pred cerkvijo sv. Martina so se zbrali nekaj minut pred 14. uro gasilci iz društev v žalski župniji in odšli v sprevodu k sv. maši. Med nagovorom je župnik Andrej Šink poleg misli, ki so govorile o samem zavetniku, humanitarnem poslanstvu gasilcev in želje, da jim ne bi bilo treba nikoli posredovati v nesreči, a da bi bili vedno nanjo dobro pripravljeni, omenil tudi vlogo gasilcev pri krepitvi vezi med ljudmi in izboljšanju in urejanju odnosov v družinah.

Po sv. maši so v sprevodu pod vodstvom poveljnika malomlačevskih gasilcev Toneta Janežiča odšli na prireditveni prostor na Malem Mlačevem. V pozdravu je predsednik društva Damjan Kadunc v športnem slogu pozdravil vse navzoče ter jih povabil k sodelovanju pri nadaljnjih korakih, ki bodo potrebni pri želeni gradnji, župnik pa je nato z molitvijo blagoslovil zakupljeno zemljišče.

Po blagoslovu je sicer padlo nekaj kapelj dežja, kar so nekateri razumeli kot dodaten blagoslov z neba, a vseeno ne toliko, da gostoljubne malomlačevske gospodinje ne bi postregle gasilcem in ostalim udeležencem s prigrizkom in kapljico. Med sv. mašo in pri blagoslovu pa je prepeval Moški pevski zbor Samorastnik.

Jože Miklič

Ob blagoslovu gasilskega zemljišča na Malem Mlačevem.

Prostovoljno gasilsko društvo Malo Mlačevo vabi potencialne soinvestitorje k novogradnji gasilskega doma. Namembnost dopolnilne gradnje je lahko stanovanjska ali poslovna. Za podrobnejše informacije pokličite tel.: 01/78-61-747 ali GSM: 031/318-448.

RAFAELOVA DRUŽBA SE PONOVNO USTANAVLJA

V Sloveniji je kar nekaj ustanov, ki se ukvarjajo s povezovanjem Slovencev po svetu na vseh kontinentih sveta. Vsaka od teh ustanov ima določene prednosti, a tudi pomanjkljivosti. Da je to delo izjemno zahtevno in odgovorno, ni potrebno posebej omenjati, Problematika pa se iz leta v leto tudi spreminja.

Po kar dolgih letih premora (tudi prisilnega) se v Sloveniji ponovno ustanavlja Rafaelova družba, ki ima namen, da povezuje in druži Slovence po svetu in doma, da jih spremlja in jim pomaga ob njihovem povratku v domovino. Ta cerkvena ustanova je bila ustanovljena že pred drugo svetovno vojno, po letu 1990 pa je to delo Rafaelove družbe prevzelo Katoliško središče Slovencev po svetu.

V zadnjem času je oživela ideja o ponovnem začetku delovanja Rafaelove družbe. Glavni iniciator je g. Janez Rihar, župnik v župniji Ljubljana-Fužine. Izzivov pri delovanju družbe je veliko. Prav gotovo je sedaj na prvem mestu skrb za Slovence v državah, kjer je velika gospodarska in politična kriza. Tu Rafaelova družba lahko veliko stori, predvsem na področju dobrega informiranja o možnostih vrnitve Slovencev po svetu v domovino, o njihovem izobraževanju in zaposlovanju.

Tudi v občini Grosuplje oziroma dekaniji Grosuplje je začela delovati skupina, ki ji je program Rafaelove družbe blizu, predvsem pa jo skrbi za Slovence, ki živijo izven meja samostojne slovenske države.

Matjaž Trontelj

OGLAS:

Zanimam se za nakup, najem stanovanjske hiše ali opuščene domačije oziroma kmetije v občini Grosuplje, Ivančna Gorica ali Dobrepolje. tel: 01/7861-421, po 15.00 uri.

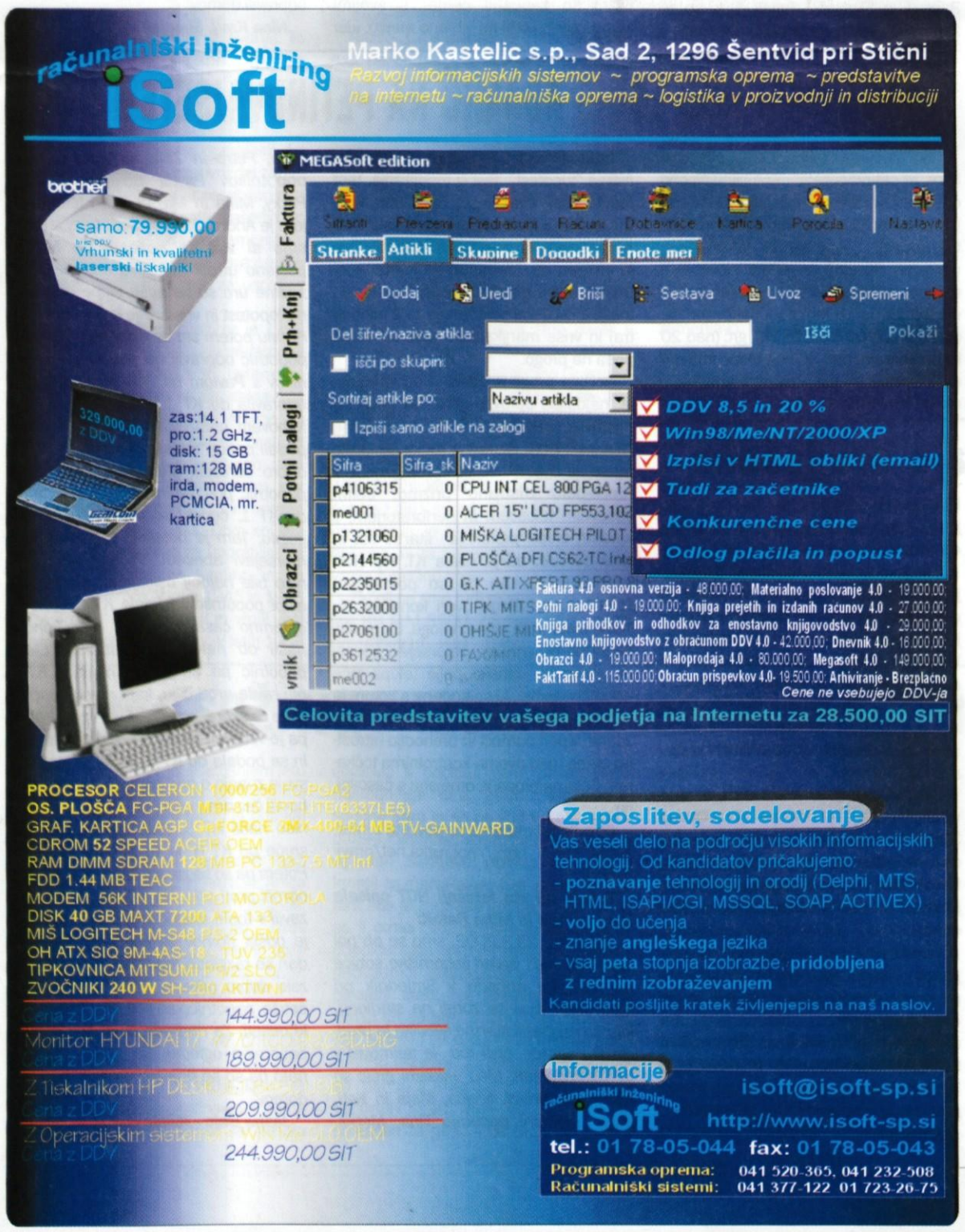

SV. ANTON PADOVANSKI, SV. KANCIJAN

Sv. Anton Padovanski goduje 13. 6. Znan je kot zavetnik zaljubljencev, zakoncev ter kot priprošnjik za izgubljene stvari. Njegovo podobo ima veliko slovenskih cerkva, v naši občini kar 9:

- Je zavetnik cerkve v Veliki Loki.
- V Smrjenah mu je posvečen oltar v kapeli.
- V Št. Juriju in na Gatini je njegova podoba na glavnem oltarju.
- Na Veliki Ilovi Gori, v Troščinah in Boštanju mu je posvečen stranski oltar, v zadnji cerkvi je poleg tega še na glavnem oltarju.
- V Žalni in na Polici je na stranskem oltarju.

Na sv. Antona Padovanskega se ljudje obračajo tudi kot na zavetnika žensk in otrok, revežev, popotnikov, pekov, rudarjev, frančiškanov, Padove in Lizbone, za srečen porod, proti neplodnosti, vročici, boleznim živine, brodolomu, vojnim stiskam. Ime Anton izvira iz latinskega Antoniusa, ta pa je verjetno etruščanskega izvora, vendar njegov pomen ni znan. Iz njega izhajajo poleg Antonov še Antonije, Tončke, Tonke, Toneti, Tončki in Anteji, ki za svojega zavetnika lahko izbirajo med več svetniki, ki imajo ime Anton.

Sv. Anton Padovanski je bil rojen na Portugalskem l. 1195. Vstopil je v samostan avguštincev in pozneje prestopil k frančiškanom. Želel je biti misijonar v Maroku. Ker je kmalu zbolel, bi se moral vrniti domov, a je ladjo močan vihar odnesel na Sicilijo. Od tam se je Anton odpravil v Assisi, kjer je srečal sv. Frančiška Asiškega. Na dan pa je prišla Antonova govorniška nadarjenost, tako da je postal eden najboljših pridigarjev in ker je dobro poznal Sveto pismo, je nekaj časa učil tudi teologijo. Deloval je na področju severne Italije, nekaj časa v južni in srednji Franciji, nazadnje pa v Padovi. V Gorici je ustanovil samostan, dal pa je tudi pobudo za ustanovitev frančiškanskega samostana v

Sv. Anton Padovanski v Veliki Loki

Ljubljani. Umrl je l. 1231 in manj kot po enem letu je bil razglašen za svetnika. Ena od legend pravi, da ga množica ljudi enkrat ni hotela poslušati, so pa zato ribe dvignile glave iz vode in mu prisluhnile. Zaradi tega, tako pravi legenda, so se spreobrnili vsi prebivalci Riminija.

Si upamo povedati resnico pred drugimi ljudmi? Se upamo postaviti resnici v bran? Govoriti o problemu? Ali umolknemo samo zato, ker družba, v kateri smo, noče slišati določenih stvari? Ali pa zato, ker mediji pravijo drugače? Danes se večina ljudi prepušča javnemu mnenju in ne oblikujejo svojih stališč. Tudi politiki so velikokrat lutke svoje želje, da bi imeli oblast in "potegnili" največ, kar se da. A dejanja pokažejo, kdo je kdo, kot je rekel sv. Anton Padovanski: "Živa je govorica, kadar govorijo dela. Umolknejo naj, prosim, besede, govorijo naj dela... Zaman besedič o poznavanju postave, kdor z dejanji uničuje svoj nauk."

Sv. Kancijan (30. 5.) je zavetnik cerkve na Škocjanu. Skupaj z brati, sestrami in svojim vzgojiteljem so umrli v času rimskega cesarja Dioklecijana v okolici Ogleja, ker so bili kristjani. Ime Kancijan izhaja iz latinščine in je morda povezano s petjem. Iz imena so izpeljana krajevna imena – Škocjan, Škocjanske jame ipd.

Alenka Oblak

ZA MAJ V LURD

Prav lepo je za Marijin mesec maj poleteti v Lurd. Kraj, ki ga je Marija preko Bernardke postavila sama. Kraj, kjer je dotik božje svetlobe dosegel zemljo in jo spremenil v kraj molitve, v kraj zaupanja, v kraj sreče, v kraj želja. S studenčkom, ki ga je z rokami na ukaz Gospe izkopala Bernardka, pa tudi v kraj očiščevanja. Saj ta voda je kot voda čisto navadna, je pa voda očiščevanja duše in telesa; se pije, z njo se umiva in tudi blagoslavlja. Sami vidki Bernardki pa ni prinesel sreče na tem svetu, ampak veliko več. Naredil jo je za posrednika med nebom in zemljo. Ali pa kot je Bernardka sama imenovala ta kraj - to so nebesa na zemlji za mene. Bernardka ni nikoli potožila o sprejetju te vloge, saj verjetno človek nikoli ne bo vedel, ali je imela moč izbirati.

Ko jo danes romar gleda v steklenem grobu, kjer so jo po večkratnem izkopu le pustili, da mirno spi, ni opaziti gub skrbi na obrazu, gub utrujenosti, gub žalosti, opazi se le mirni angelski spanec. Ostala je vzor skromnosti, vzor človeka molivca, ki so mu jagode rožnega venca tekle gladko. Ni je bilo moč ustaviti. Tudi trde preizkušnje je niso mogle odtegniti od molitve, ne utrujenost, ne strogost, tudi hišni red ne. Ostala je vdana Marijinemu sporočilu: "Molite, bodite si blizu v molitvi in dejanju."

Nič, prav nič ni svetlejšega na tem svetu kot molitev - molitev za bližnjega in hoja za božjim sinom. "Jaz sem pot. Samo po meni pridete k očetu. Kadar sem jaz v vas in vi v meni, je božje kraljestvo tu na dotiku." Tako je govoril Učitelj svojim učencem. Saj kdor ima ljubezen v srcu, ima vedno kaj dati. In prav ta mala deklica jo je v obilju dajala. Ljubezen do Marije, do njenega sina jo je prežela, ni čutila nič drugega, kot potrebo po molitvi in delu, ki je v pomoč nemočnemu.

Tako sem čutil jaz, ki sem kot romar potoval s patrom Lavrihom na kraj prikazovanja in nadaljeval na kraj, bi lahko rekli, da je bil dodeljen Bernardki po prikazovanju. Samostan v Neversu je nekako prav v središču Francije. Kraj, kjer se je po mnogih letih srečala s svojim očetom, ki jo je v mislih popeljal nazaj k pečini ob reki. Kraj pa ni bil več tak kot ob odhodu Bernardke. Zdaj so tu molili drugi. Revščina je kraj zapustila. Nastal je nov kraj. Kraj upanja za mnoge, kraj mnogoterih uslišanj, kraj, kjer so bili prisotni tudi čudeži, kraj, v katerega so prihajale zahvale, kraj v katerem se romar spomni besed: "Karkoli boste prosili očeta v mojem imenu, bo vam dal. Več boste prosili, več boste prejeli. Ne bodite neverni, ampak verni. Le vera vas vodi v svobodo."

Ko kot romar zapuščam Lurd in se napotim na grob Bernardke, mi ne ostane nič drugega kot molitev. Ta, ki te osvobaja, osvobaja duha in po duhu preide tudi do svobode telesa. Ob pogledu na Bernardko v steklenem grobu pa romar čuti, da je božja bližina blizu, blizu - kar tu.

Marjan Šircelj st.

Vsakodnevni prizor v Lurdu: Zbiranje invalidov s spremstvom za večerno procesijo z lučkami - Marjan Šircelj st.

PREDSTAVILI SO SE JABA-DABA-DU, MLADA SRCA IN MLADI PRITRKOVALCI

Šmarje-Sap, 13. aprila - Mlade pevke in pevci, ki jih vodi Barbara Černe, so se v župnijski cerkvi v Šmarju-Sapu predstavili na letnem koncertu. Nastopila sta cerkveni otroški zbor Jaba-daba-du in cerkveni dekliški zbor Mlada srca. Za spremljavo so skrbeli Robi Gornik na klaviaturah ter kitarista Matevž in Primož Strgar. Koncert so popestrili mladi šmarski pritrkovalci.

V uvodnem nagovoru je župnik Jože Mrvar poudaril, da je koncert priprava na praznovanje 500-letnice šolstva v Šmarju, ki bo ta visoki jubilej obeležilo leta 2004. Vidno zadovoljen nad dobrim obiskom je pozdravil poslušalce - med njimi predstavnike šole, krajevne skupnosti, krajevnih društev ter občinske svetnike; posebej prisrčno pa svoje farane. Nastopajočim se je zahvalil za čas, ki ga namenjajo cerkvenemu petju in za ves trud, ki so ga vložili v pripravo koncerta.

Ime otroškega pevskega zbora Jaba-daba-du ima, kot je pojasnila povezovalka koncerta, tudi simbolični pomen. Kot iz cvetnih popkov nastanejo cvetovi, ki sestavijo čudovit šopek, tako se tudi iz nerazumljivega žlobudranja majhnih otrok kmalu razvijejo razumljivi otroški glasovi, besede, stavki in pesmice. Dobimo harmonijo glasov - zborček. Ti mali jaba-daba-dujčki se razvijajo počasi, pa vendar vztrajno in zanesljivo. To so dokazali tudi s svojim nastopom. Zapeli so pesmi:

Pavle Štrubelj se je v imenu šmarske župnije zahvalil mladim pevkam, še posebej pa zborovodkinji Barbari Černetovi.

Zjutraj, Svetel plamen, Živeti sedaj, Moj Gospod, Aleluja tebi - Bog in Nasmeh v očeh.

Cerkveni dekliški zbor Mlada srca je redni spremljevalec porok v šmarski cerkvi. Tudi na koncertu se je predstavil z repertoarjem poročnih pesmi. Dekleta so zapela pesmi: Nevesti, Visoka pesem, Tam, kjer sonce zaspi, Dajte mi zlatih strun in Mati ljubezni.

Posebne pozornosti pa so bili deležni gostje koncerta - mladi šmarski pritrkovalci. Pritrkavanje ali potrkavanje, kot to mojstrsko izvabljanje melodij iz cerkvenih zvonov po Sloveniji še imenujemo, je lep slovenski običaj. Razveseljivo je, da se nad to narodno posebnostjo navdušuje tudi vedno več mladih v šmarski župniji. Izpod rok mladih pritrkovalcev so na koncertu zadonele melodije: Sedmica, Štirica in Radetzky marš.

Mladi šmarski pritrkovalci in pritrkovalka.

Ob koncu prireditve se je vsem nastopajočim, posebej vodji obeh zborov Barbari Černe in župniku g. Mrvarju, v imenu šmarske župnije zahvalil Pavel Štrubelj.

Da pa so priprave na praznovanje 500-letnice šole v Šmarju že v polnem zamahu, je bilo razvidno tudi po številčni prisotnosti občinskih svetnikov, ki so in bodo odločali o finančni podpori temu zahtevnemu projektu. Poleg "domačih" občinskih svetnikov Pavla Štrublja in mag. Petra Verliča je bilo opaziti še Boža Predaliča ter Angelco Likovič, ki je tudi predsednica Odbora za družbene dejavnosti v občini Grosuplje. Mag. Verlič je poudaril: "Klub občinskih svetnikov, ki ga vodim, z veseljem podpre projekte, pri katerih je vsak tolar racionalno porabljen. Prepričan sem, da je eden takih projektov tudi 500-letnica šole v Šmarju." Župnik Jože Mrvar je bil vesel, da so se vabilu na koncert odzvali predstavniki šole, krajevne skupnosti, krajevnih društev ter občinski svetniki. V prepričanju, da je to dober obet za pripravo 500-letnice šole v Šmarju, je ponovil svoj poudarek iz marsikatere pridige: "Moč je v slogi in sodelovanju. Posameznik lahko naredi mnogo, a nihče ne zmore vsega sam. Posamezniki smo le kamenčki v mozaiku."

Janez Pintar

MLADI UPI - PRO GOVORI

ALI NAJ ŠOLA TUDI VZGAJA?

Vprašanje je bilo zelo pogosto zastavljeno, ko je v javnost prišla Bela knjiga in predlog nove šolske zakonodaje. To je bilo v obdobju, ko je Ministrstvo za šolstvo in šport vodil dr. Slavko Gaber. Pripravljalci omenjenega gradiva so izhajali iz stališča, da šola le vodi izobraževalni proces, šolarje oskrbi z znanjem. Sami mladi ljudje naj bi si na osnovi pridobljenega znanja oblikovali življenjske vrednote. Vzgojo v ožjem smislu pa so prepustili staršem.

Že takrat so mnogi ugledni strokovnjaki (dr. Požarnik, dr. Štuhec, dr. Žirovnikova...), mnogi učitelji in ravnatelji glasno opozarjali, da to ne bo zdržalo, saj se vzgoja in izobraževanje v učnem procesu neprestano prepletata, zato tudi govorimo o vzgojno-izobraževalnem procesu v šoli. Konsenza med različnimi zagovorniki ni bilo in celotna šolska zakonodaja je bila sprejeta v paketu. Tudi podzakonski akti, še posebej Pravilnik o pravicah in dolžnostih učenk in učencev v osnovni šolo je v naše šole prinesel veliko zmede. Ta namreč določa, da mora šola vse vzgojne ukrepe, ki jih posamezni učenec med letom dobi, ob koncu leta uničiti. To je za tiste najbolj vzgojno težavne otroke, ki jih pa vsaka šola nekaj ima, zelo velika potuha.

In kaj je šola? Šola je velika družina. Za vsako družino je zelo pomembno družinsko vzdušje, odnosi, pravila..., da otroci lahko črpajo vse tiste vrednote, ki jih za razvoj potrebujejo. Prav zato je potrebno še mnogo več pozornosti posvetiti vzdušju na šoli, odnosom med sošolci in sošolkami, odnosi med učenci različnih paralelk, odnosom med starejšimi učenci (višji razredi) in mlajšimi (nižji razredi), odnosom med učitelji, odnosom med učitelji in učenci, učenci in drugimi delavci šole... Skupaj (učenci in učitelji) morajo oblikovati šolski red in pravila, ki jih morajo vsi dosledno upoštevati. Le v šoli, kjer so pravila jasna in cilji natančno opredeljeni, lahko učenci in učenke razvijajo svoje intelektualne sposobnosti in si oblikujejo vse tiste vrednote, ki jih za življenje potrebujejo.

Iz omenjenih vzrokov bi morala šolska zakonodaja vzgoji nameniti veliko pozornosti, a žal ni tako. In kaj se dogaja danes v naših šolah? Kljub taki šolski zakonodaji so naše šole vsakodnevno vključene v vzgojo, si se dnevno srečujejo z manjšimi in večjimi vzgojnimi problemi, ki jim morajo prisluhniti in jih reševati. Res pa je, da za tako pomembno delo učitelji nimajo v zakonodaji planiranega časa, razen razredniki (pol ure na teden za razredne ure). Po zakonodaji je učiteljeva obveza v osnovni šoli 22 ur pouka na teden, učitelji slovenskega jezika pa imajo obvezo 21 ur. Kaj sodi v okvir 40-urnega delovnega tedna, pa Ministrstvo za šolstvo znanost in šport nikakor noče opredeliti. In prav zato je stanje od šole do šole zelo različno. Mnogi učitelji, ki se zavedajo svojega poslanstva, prisluhnejo otrokom in rešujejo nastalo vzgojno problematiko. Vedeti moramo, da dobrim učiteljem ni vseeno, kako se počutijo in kakšne strese doživljajo njihovi učenci in učenke.

Učitelji se zavedajo, da je osnovni pogoj kvalitetno učno-vzgojno delo, da so učenci in učenke sproščeni, voljni sodelovati in slediti navodilom. To pa je le takrat, kadar nimajo osebnostnih težav-stresov, so mladostno razigrani in srečni. Klima v razredu in celotna klima v šoli ima zelo velik vpliv na razvijanje otrokovih delovnih in moralnih vrednot. Dober učitelj, učiteljica se zavedata, da najbolj vzgajata s svojim lastnim zgledom (urejenost, doslednost, lepo govorjenje, obnašanje...). Učenci se zgledujejo in posnemajo svoje učitelje in učiteljice, saj so njihovi vzorniki.

Primarno vlogo za osebnostni razvoj otroka ima družina. Vsi pa vemo, da je slovenska družina danes v veliki stiski (prezaposleni starši, ločeni starši, premalo usposobljeni za vzgojo svojih otrok...) država mnogo mnogo premalo naredi za naše družine. Takoj za družino pa sta vrtec in osnovna šola. Tu se nadaljuje pravo vzgojno-izobraževalno delo. Vzgoja in izobraževanje se morata vseskozi prepletati, pomembno je tesno sodelovanje s starši, če hočemo mladega človeka oblikovati v zrelo osebnost.

Šola uči in vzgaja otroke za življenje. Toda za kakšno življenje? To je temeljno pedagoško vprašanje današnjega časa. Čas, ki ga živimo in ki je pred nami, zahteva tako vzgojo in izobrazbo, ki bo mlade usposobila za samostojne in odgovorne odločitve, za medsebojne dobre odnose, za medsebojno sporazumevanje, za navezovanje stikov z drugimi, za sposobnost delovati v okolju... Vse te vrednote mlad človek v obdobju odraščanja pridobiva najprej v družini, vrtcu, šoli in nato v širšem okolju.

Šola je najpomembnejši družbeni dejavnik. Njena vloga za "narodov blagor" je pri nas premalo domišljena in osmišljena. Od tega, kako bomo vzgojili in izobrazili narod, je v veliki meri odvisna prihodnost naše države. Zato menim, da bi morali šoli in njenim programom posvečati več strokovne in politične pozornosti. Vzgoja v šoli ne sme biti zanemarjena, saj je vzgoja poseben družbeni proces, ki združuje tudi kontinuiteto družbenega življenje, izročil, vrednot in osebne drže iz roda v rod, na drugi strani pa prinaša nove paradigme (vzorce, zglede,...), na katere moramo biti zelo pozorni.

Iz vsega povedanega sledi, da ima šola (pa naj bo to zapisano v dokumentih ali ne) zelo velik vzgojni vpliv na oblikovanje mlade osebnosti, še posebej v obdobju osnovne šole.

Poleg osnovnih programov v šoli pa imajo pri oblikovanju mlade osebnosti v obdobju odraščanja veliko vzgojno moč tudi interesne dejavnosti na šoli, najrazličnejša društva, kamor se vključujejo mladi. Ne smemo pa pozabiti tudi cerkve, ki z dobro organiziranim in vodenim veroukom in drugimi aktivnostmi da pomemben prispevek k vzgoji mlade osebnosti. Posredno imajo tudi vsi mediji vzgojni vpliv na mladostnike. Vsi mediji bi se morali v mnogo večji meri zavedati te odgovornosti. Upam si trditi, da ima večina današnjih medijev negativen vzgojni vpliv na odraščajočo mladino.

Prav bi bilo, da bi vsi, ki na kakršenkoli način delajo z mladimi v obdobju odraščanja, delali povezovalno in sledili skupnemu cilju: omogočiti mladostnikom primerne pogoje za zdrav razvoj v telesnem in duhovnem pogledu in jih usmerjati na skupno pot, pri kateri so jasno opredeljene delovne in moralne vrednote. In prav s takim skupnim delom bomo v veliko pomoč našim družinam, tudi v občini Grosuplje.

Angelca Likovič, predsednica Odbora za družbene dejavnosti

JOŽE ŠTRUS: PRVI GROSUPELJČAN NA HARVARDU

Aktiven je na več področjih lokalnega družbenega življenja. Posebej je pozoren pri delu z mladimi - je soustanovitelj študentskega kluba GROŠ - bodisi s svojimi sovrstniki ali mlajšo populacijo, uči jih demokratične drže in sprejemanja odgovornosti za svoje dejanja. Pristaja mu obleka ljudskega tribuna, čeprav je predstavnik generacije, ki se v življenje šele prebuja. Malokdo pa ve, da se miren fant, ki ostro zre v globino življenja, preobraža v ostroumno osebnost, ki bo čez nekaj let suvereno obladovala slovenski pravni prostor. Reference: Na bežigrajski gimnaziji je opravil maturo z odličnim uspehom. Povprečje ocen zadnjega letnika na pravni fakulteti je 9,5. Na srednji glasbeni šoli se je učil klasične kitare, glasbene teorije, zbor, kontrapunkta, glasbene zgodovine... Je član APZ Toneta Tomšiča Univerze v Ljubljani. Opravil in sodeloval je v več raziskovalnih projektih (razvoj imigracijskega prava v Sloveniji kot bodoči članici EU, projekt Demokracija v praksi Enakost pred zakonom, Korupcija ...), je soavtor knjige Svoboda izražanja in pisec več strokovnih člankov. Prejemnik Zoisove štipendije za izjemno nadarjene študente. In še in še.

S kakšnimi pričakovanji, predvsem pa daljnosežnimi poklicnimi obeti, si se vpisal na pravo?

Od nekdaj so me zanimale družbene zadeve in urejanje medsebojnih človeških razmerij. Privlačilo me je vse, kar je bilo povezano z državo, zato je bila odločitev za pravo smer, ki jo je narekovalo srce. Študij prava mnogi jemljejo kot rešitev za izboljšanje lastnega gmotnega položaja, kar ni sicer nič narobe, vendar se zato morda kasneje mnogokrat vprašajo o smislu svojega početja. Zagovarjam idejo, da se moraš svojemu poklicu posvetiti v celoti, drugače služi zgolj kot mehanizem za preživetje. Pravniki pa smo še prevečkrat okrcani kot formalisti, nekreativneži, ki želijo samo dobro zaslužiti na račun drugih. Pravo mi pomeni prav nasprotno; etično pozicijo nenasilnega, mirnega in demokratičnega razreševanja sporov ter urejanja skupnih zadev. V tem pogledu prisegam na racionalnost, kartezijansko dediščino, ki nam omogoča skupno komuniciranje in sklepanje kompromisov.

Si že tedaj, ob odločanju za bodoči poklic, razmišljal o nadaljnji akademski poti in podiplomskemu izobraževanju?

Mislim, da se čedalje več mladih odloča za podiplomsko izobraževanje. Specializacija je nujno potrebna v današnjem zapletenem svetu, ki zahteva od mladih kadrov splošen pregled preko vseh področij dotičnega poklica in obenem natančno poznavanje določene tematike. Lahko pa tudi pritrdim, da sem vedno razmišljal, da bom nadaljeval študij v tujini. Prednosti izobraževanja na priznanih tujih univerzah so velike: izredne raznolikosti študijskega okolja, vrhunski profesorji, izvrstni študijski pogoji. Odločitev zato ni bila preveč težka.

Katera od smeri ti je predstavljala študijski izziv?

Pri študiju na Pravni fakulteti v Ljubljani sem zlasti želel pridobiti dober pregled preko večine najpomembnejših področij prava. Tudi pri raziskovanju prava pogosto črpam mnogo idej, primerjav in navdihov iz drugih pravnih področij. Trenutno se najbolj posvečam negospodarskim področjem prava, med njimi zlasti ustavnemu pravu, imigracijskemu pravu (pravu priseljevanja) in podobno. Mislim, da bom zaradi svojega značaja več izzivov našel v javnem pravu, kjer se mnogokrat odpirajo temeljna družbena vprašanja, čeprav ne izključujem tudi drugačne prihodnosti v gospodarskih sferah.

Študija nisi nikoli jemal pasivno, ampak si se vseskozi vključeval v akademsko sredino.

Že kmalu sem si prizadeval prebiti zid izobraževanja in se iz porabnika in prejemnika znanja preleviti v raziskovalca na področju prava, kar zahteva veliko večji ustvarjalni vložek. Zato sem se vključil v vrsto raziskovalnih projektov, pisanje strokovnih člankov in podobno. Še posebej sem zadovoljen s projektom Demokracija v praksi, v sklopu katerega bom to leto že tretjič predaval na Dnevih javnega prava v Portorožu, kjer se vsako leto zbere veliko pomembnih pravnikov iz cele Slovenije. Poleg tega sem na PF vodil cikel Pravo in film ter enkrat mesečno zavrtel film, ki je na takšen ali drugačen način povezan s pravom. Pred slabim letom sem se pridružil tudi zelo zanimivemu projektu, ki pa ne teče pod okriljem Pravne fakultete v Ljubljani. FREEDEX oziroma "freedom of expression" (svoboda izražanja), kot se naša skupina avtorjev imenuje, ima namen do jeseni dokončati strokovno knjigo Svoboda izražanja, ki bo na primerjalno-pravni način prikazovala različne teoretične, zakonodajne in predvsem sodniške rešitve pomembnega vprašanja razmerja med svobodo izražanja in drugimi družbenimi legitimnimi interesi, ki to ustavno svoboščino na tak ali drugačen način omejujejo. Knjiga je še posebej aktualna, ker so cenzura oziroma druge vrste nedopustnega omejevanja svobode tiska tudi v sedanjem času ponekod še močno prisotne. K temu mnogokrat pripomorejo tudi zares nesmiselne sistemske rešitve. Ne gre mi na primer v glavo, zakaj v uredniškem odboru Grosupeljskih odmevov sedijo občinski svetniki, katerih odločitve bi moral tisk kritizirati. To je že v osnovi nedemokratično in kratkomalo smešno v luči prihajajočih lokalnih volitev. Tudi če so pri svojem delu izredno tolerantni in pazljivi, bodo novinarji nehote prilagajali svoje prispevke njihovim neposredno ali posredno izraženim željam. Temu v strokovni literaturi rečejo tudi samocenzura. Torej ni potrebno, da zares posegajo v delo novinarjev, dovolj je že njihova prisotnost v uredniškem odboru. Pri tem zares ne igra vloge, ali gre za svetnike te ali one stranke, pomemben je samo način delovanja nekega medija, ki bi moral biti prost in neodvisen od dnevne politike. Tudi argument, da Odmeve financira občinski proračun, ne zdrži kritike, če je mogoče (po nekaterih podatkih) časopis financirati samostojno iz oglasov. Stanje je nevzdržno in nekdo mora pokazati, da je "cesar nag!"

Si ti izbral Harvard ali najprestižnejša ameriška alma mater tebe?

Odgovor na to vprašanje je povsem preprost. Na začetku sem jaz izbral Harvard, vendar sem moral opraviti zelo zahteven sprejemni postopek (začne se skoraj eno leto pred začetkom študija), da je nato Harvard izbral mene. Vsako leto dobi Harvard Law School, ki slovi kot ena izmed najboljših pravnih fakultet v ZDA in svetu, preko 1500 prijav za podiplomski študij iz celega sveta. Izbranih je le slabih 10 odstotkov kandidatov (iz skoraj 60 držav sveta), ki jim nato Harvard ponudi študij. Pred tem je seveda potrebno plačati astronomsko šolnino, da so ti na koncu vrata zares odprta. To seveda uspe le redkim, zato je v dobrih 10 letih samostojne Slovenije tam dokončalo magisterij (po mojih podatkih) le 10 slovenskih pravnikov. Povprečno eden na leto. Kljub temu se lahko zgodi, da kakšno leto ne izberejo nobenega pripadnika določene države, kot se je letos zgodilo na Hrvaškem, v Srbiji in Črni gori in celo na Finskem. Vse je odvisno od kvalitete prijavljenih kandidatov. Prav nenavadno je, da so letos iz Slovenije sprejeli 3 kandidate (eden izmed njih sem tudi sam). Vendar to ne pomeni, da bo enako tudi naslednje leto.

Kakšne so zahteve tamkajšnjega izobraževanja?

Harvard predpisuje izdelavo magistrske naloge in izbiro nekaterih osnovnih predmetov. Odločitev o preostalih predmetih je popolnoma v rokah posameznega študenta. Na voljo imaš okrog 250 (!!) različnih predmetov in seminarjev, zato je izbira zelo težka. Študij je po pripovedih kolegov, ki so se tam že izobraževali, zelo naporen. Zahteva neprestano aktivno sodelovanje na predavanjih, pisanje esejev in mnenj. Študentje prihajajo na predavanja povsem pripravljeni, s predelano snovjo, tako da se pogovor takoj premakne na višjo raven od obravnavanja sicer potrebnih osnov. Seveda bom lahko kaj več povedal po prihodu iz ZDA.

Kako uspe študentom premostiti samoplačniški izobraževalni sistem?

Zneski so namreč vrtoglavi! Izobraževalni sistem na privatnih univerzah v ZDA je precej drugačen od slovenskega in večine kontinentalnih sistemov. Medtem ko mora študent na fakulteti, recimo v Nemčiji, zvečine plačati le svoje bivanje in hrano ter druge najnujnejše izdatke, je potrebno na privatnih ameriških univerzah plačati še zelo visoke šolnine. Letni proračun študija je torej astronomski in dosega ceno dvosobnega stanovanja v Ljubljani na boljši lokaciji. Najugodnejši način za financiranje študija je seveda štipendija, ki krije vse, od šolnine do knjig in letalske karte, vendar so takšne precej redke in tam je tudi največja konkurenca med prijavljenimi študenti. Težavo za študente pomeni tudi sedanji razmeroma ugodni ekonomski položaj naše države, zaradi česar Slovenija počasi a vztrajno izgublja pomoč tujih skladov in vlad. Na drugi strani pa se študent pogosto sooči z gospodarstvom (in tudi javnim sektorjem), ki ni pripravljeno na spremenjeno situacijo ter zahteva odločnejše finančne vložke v izobraževanje mladih kadrov. Vseskozi si, kljub izrednim študijskim dosežkom, aktiven tudi na področju lokalne družbene sfere.

S četico podobno mislečih ste opravili pionirsko delo z ustanovitvijo kluba GROŠ!

Kot prvi predsednik sem z majhno skupino zainteresiranih začel delo aprila 1999. V tem času smo po mojem mnenju naredili marsikaj dobrega za mlade. GROŠ je bil na teh straneh predstavljen že večkrat, zato upam, da ga občani Grosupljega poznajo. Trenutno sem član nadzornega odbora in le občasno sodelujem pri oblikovanju dnevnih aktivnosti. Vendar je pred klubom velika in resna odločitev o nakupu novih prostorov, ki bodo zagotovili obstoj mladinske ideje v grosupeljski občini. Že velikokrat smo poudarjali, da brez pomoči občine ne bo šlo, vendar smo bili vsakokrat odrinjeni od direktnega proračunskega financiranja. Razlog je morda povsem enostaven. Klub namreč ni povezan z nobeno politično stranko in deluje povsem neodvisno. Podporo iz različnih občinskih svetniških skupin smo sicer prejeli, vendar nikakor ni zadostovala za uresničitev našega zahtevnega finančnega načrta. Sicer se zavedamo velikih investicij, pred katerimi stoji grosupeljska občina, vendar bi v tem trenutku zares potrebovali finančno injekcijo za dokončno rešitev mladinske organiziranosti na Grosupljem. Pomoči pa ni od nikoder.

Z avgustom odhajaš preko luže. Majhno Slovenijo boš zamenjal s prostrano celino. Te je strah, da bi te tujina lahko pogoltnila vase, da bi se lahko izgubil med množico?

Verjetno bo občutek atomiziranosti, neznatnosti v Ameriki zares veliko večji kot v majhni Sloveniji. Tu se mi pogosto zazdi, da poznaš že vsakogar, vsaj posredno preko svojih prijateljev. To zna biti včasih utesnjujoče. Nikakor se ni mogoče odločiti, da bi recimo zamenjal kraj bivanja in začel popolnoma na novo. Tudi tam bi verjetno kdo kaj vedel o tebi. Po drugi strani pa ima Slovenija prednosti majhnega in razmeroma intimnega življenjskega prostora, kar je gotovo edinstveno. Ustvarjalnost in pronicljivost pa sta tako vezani na individualnost, ki se v ZDA morda lahko izrazi celo bolje. To so vsaj moja predvidevanja.

Si edini Grosupeljčan, ki mu je uspel veliki naskok na elitno univerzo? Meniš, da bo občina znala prisluhniti tvojim potrebam, saj boš nenazadnje njeno promocijsko gonilo?

Gotovo sem prvi Grosupeljčan, ki odhaja na harvardsko pravno fakulteto. Kljub temu občina nima nikakršnih sredstev, ki bi mi pomagala pri tovrstnem študiju. Promocija gor ali dol, financiranje bom moral speljati sam. Računam pa tudi na pomoč uspešnih grosupeljskih podjetnikov, ki bodo morda bolj pripravljeni pomagati.

Jože, srečno!

Barbara Pance

MODNI SVET RENATE RUDOLF

Spomladanski meseci so polnili časopisne stolpce z novicami o prireditvah, na katerih so se pojavljale medijske osebnosti, oblečene v modne kreacije znanih slovenskih oblikovalcev. Pogosto smo naleteli tudi na ime naše občanke Renate Rudolf.

Gospodična Renata Rudolf, modna oblikovalka ste in naša občanka, vendar o vas malo vemo. Predstavite se, prosim, bralcem Grosupeljskih odmevov!

Rodila sem se v Ljubljani. Ko sem začela hoditi v 5. razred osnovne šole, smo se preselili na Veliki Vrh pri Šmarju-Sapu, torej se počutim že se kot prava domačinka.

Poklic modne oblikovalke se tudi pri nas vse bolj uveljavlja. O njem sanjajo mnoga dekleta pa tudi fantje. Kakšna je izobraževalna pot, ki pripelje do tega poklica?

Vzgojiteljica je že v vrtcu opazila, da so bile moje slike nekaj posebnega, da so izstopale po stilu. Po osnovni šoli sem se vpisala na šolo za oblikovanje – na modno smer, ki ima svoje prostore v ljubljanskih Križankah. Morala sem opraviti sprejemni izpit iz slovenščine, matematike in predvsem tudi risanja. Mnoge kandidatke so opravile posebne pripravljalne tečaje, jaz pa nisem imela nikakršnih izkušenj pred tem. Ko sem bila sprejeta, sem vedela, da sem se odločila za pravo smer. Sledilo je izobraževanje na Fakulteti za oblikovanje. Diplomirala sem z nalogo na temo Moška večerna obleka in dobila naziv diplomirana inženirka oblikovanja tekstilij in oblačil. Že nekaj let delam kot samostojna modna oblikovalka v svobodnem poklicu. Vpisala sem tudi magisterij. Pod vodstvom mentorice, akademske slikarke in oblikovalke Vesne Gabrščik – Ilgo, pripravljam magistrsko nalogo na temo Moška moda in mediji - od modne skice in modne fotografije do digitalnih medijev.

Kakšne so zahteve šole, ki pripravlja oblikovalce za opravljanje poklica?

Na srednji šoli na oddelku modne smeri sem se spoznala z risanjem oblačil, vzorci blaga, oblačili, kostumografijo, šivanjem. Oblikovalec mora poznati ves postopek od ideje in osnutka ter skice preko materiala, iz katerega bo narejena obleka, do kroja, kako izvesti zamisel v blagu, in izvedbe, ki mora ustrezati skici in ideji, pomembni pa so tudi dodatki. Sledi še prezentacija modela na modnih revijah, v katalogih. Tudi na to mora ustvarjalec misliti že med ustvarjanjem. Konec srednje šole smo morali obvezno sodelovati na zaključni modni reviji s svojimi izdelki.

Še več znanja sem pridobila na fakulteti. Poleg oblikovanja so nam predstavili tudi tehnološki postopek. V času študija na fakulteti smo sami študenti organizirali in pripravili modne revije. Sama sem izvedla dve modni reviji, na katerih sem predstavila svoje kreacije. Pri tem sem se soočila poleg modnega oblikovanja tudi z delom menedžerja, scenografa, koreografa, poiskati sem morala prostor, izbrati glasbo. Glede na odziv sem ugotovila, da sem sposobna še česa, saj sem šla skozi vse postopke in vsa dela v zvezi z modno predstavitvijo.

Veliko smo slišali o vas, ko je vašo obleko nosila miss Slovenije!

Javila sem se na razpis, ki je zahteval spektakularno in popoldansko obleko za glamurozno srečanje visoke družbe z vso potrebno eleganco, kot je npr. v Ascotu. Za popoldansko oblačilo je bila nagrajena moja črno-bela kreacija z vsemi potrebnimi modnimi dodatki: klobukom, torbico, rokavicami, čevlji, s katero se je Miša Novak predstavila na svetovnem izboru za miss sveta na Sejšelih. V Sloveniji ženske in tudi moški malo nosijo klobuke, medtem ko drugod velja, da ženska brez klobuka ni dama. Res pa je, da moraš bolj paziti tudi na ostala oblačila, če nosiš klobuk. Na moje veselje gre svetovni modni trend nazaj h klobukom, saj so poleg lepote tudi praktični, poleti varujejo pred soncem in ozonsko luknjo, pozimi ščitijo pred mrazom. Zanimive so prave ljubljanske gospe, ki znajo nositi klobuke in vedo, da zraven spadajo tudi rokavice.

V Sloveniji se počasi oblikuje sloj ljudi, ki da nekaj na svoj modni stil. Kako ste kot modna oblikovalka stopili v svet medijskih osebnosti? Kako komentirate Natalijino obleko, ki je bila precej odmevna?

Pot do medijskih osebnosti je zelo zanimiva. Čisto po naključju sem prišla mednje. Lahko bi dala oglas in se tako promovirala, pa ni bilo potrebno. Opazili so me in dober glas je najboljša reklama. Natalija Racman je že nosila mojo obleko, bila ji je všeč in se je vrnila k meni, podobno kot ostale stalne stranke, le da je bila bolj odmevna. Zvezde rade tudi same sodelujejo pri oblikovanju obleke. Poznajo svoje pomanjkljivosti in opozorijo na tiste dele telesa, ki bi jih rade skrile. Dopustim sodelovanje, vendar mora biti moj stil prepoznaven, zaupati mi morajo. Žensko vsak opazi, lahko se tudi razkrije, vendar obstajajo meje estetike. Natalija je nosila precej prozorno obleko, vendar ni preveč razkrila, pokazala je le dekolte in tako, po mojem mnenju, ohranila dano estetiko. Poudariti moram tudi odnos do obleke. Če se ženska v njej dobro in elegantno počuti, jo tako tudi nosi, če pa hoče le izstopati in opozoriti nase, se pa to tudi hitro opazi.

Vedno je v ospredju ženska moda. Kaj pa moški in njihov odnos do mode? Kot ste že povedali, ste to temo obravnavali že v diplomski nalogi, z njo pa se ukvarjate tudi v magistrskem delu.

Moška moda je bolj konvencionalna kot ženska. Včasih je bilo strogo predpisano, da smejo manšete gledati le 3 cm izpod rokava, pri večerni obleki je bil obvezen okrasen pas. Danes take zakone upoštevajo le še na tradicionalnih prireditvah, recimo na Dunaju. Ti predpisi se izgubljajo, vendar menim, da bi nekaj tega še moralo ostati. Pri moškem mi veliko pomenita bonton in galantnost. Tudi moški ima pravico, da pokaže svoj stil, če nima te žilice v sebi, naj se prepusti oblikovalki. Tudi v poslovnem svetu, ki je sicer tog in konservativen, se lahko izkažejo, v medijskem prostoru pa je svoboda toliko večja. Moška večerna moda je poseben izziv, čeprav je pri ženski več fascinantnega, spektakularnega.

Kaj vas v modi navdušuje in kaj moti?

Najraje oblikujem večerne obleke, oblačila za slovesne priložnosti. Dnevna moda me manj zanima zato, ker se tu trendi prehitro spreminjajo. Ljudje so zmedeni in ne morejo prepoznavati dovolj hitro, kateri trend je trenutno v modi, da bi se po njem ravnali. Včasih je ena modna smer trajala desetletja. Vsa ta naglica se pozna tudi pri izvedbi in kvaliteti izdelkov. Raje imam kvalitetno izdelane obleke, ki se jih lahko nosi dlje časa.

Do nedavna pri nas o modnih oblikovalcih ni nihče govoril. Oblikovali so oblačila v velikih tekstilnih tovarnah kot anonimni delavci. Na modnih revijah so se predstavljale le tovarniške modne znamke, imena ustvarjalcev ni nihče niti omenil. Govorili smo o slikarjih, kiparjih, arhitektih, modnih oblikovalcev pa kot da ni bilo. Se je odnos do te umetnostne veje kaj spremenil?

V svetu je poklic modnega ustvarjalca urejen in cenjen, pri nas pa nimamo tradicije in se še iščemo. Šele z nastankom samostojne države se je začel naš status spreminjati na bolje. Včasih so bili kreatorji anonimni, neidentificirani delavci v tovarni, ki so oblikovali oblačila za masovno proizvodnjo. Danes se pri velikem številu posameznikov pojavlja potreba po individualnosti, po osebnem, razpoznavnem stilu, ki ga oblikuje modni oblikovalec. Večja je svoboda in več si upamo tudi glede oblačenja, zato so večje tudi zahteve. Tu pa najdemo svojo priložnost modni oblikovalci, da se prebijemo iz anonimnosti in pokažemo svoje kvalitete.

V svetu je kar nekaj znanih moških ustvarjalcev, ki so leta narekovali modne trende, pri pa nas ste v ospredju ženske modne oblikovalke.

V svetu je res kar nekaj znanih moških oblikovalcev, vendar so prišli iz drugih poklicev, večinoma so bili najprej arhitekti. Šele kasneje so se usmerili v oblikovanje mode. Očitno ženske bolj zaupajo moškemu okusu. Tudi pri nas je nekaj moških modnih ustvarjalcev, vendar je žensk več. Tudi v ta študij se usmerja več žensk kot moških, kot da bi bil to ženski poklic.

Mladina je vedno zelo hitro in drzno sledila modnim trendom. Kaj menite o današnji modi mladih?

Mladi so radi modno oblečeni, vendar opažam, da nimajo oblačil za slovesne priložnosti. In ko pride čas, da si je treba nadeti slovesno oblačilo, se ne znajdejo. Svetujem maturantom, kaj naj oblečejo za maturantski ples. Večerne obleke znajo biti tako strogo elegantne, da se mladi v njih počutijo prestare. Prvi koraki v pretesni obleki, čevljih z visokimi petami so lahko boleči.

Najti je treba nekaj vmesnega. Pogosto svetujem športno eleganco, nekaj bolj zabavnega, tudi za fante se kaj najde. Pri izbiri oblačil za maturantski ples se preveč vmešavajo starši, mladi pa imajo že svojo osebnost. Je pa to prvi korak v svet elegance in svet bontona. Študent bi moral obiskovati tudi opero, gledališče in se kulturno oblikovati. Prva izkušnja s slovesno obleko je torej zelo pomembna, mlad človek se mora identificirati z njo in se v njej dobro počutiti. V življenju ga čaka še veliko priložnosti: poroka, praznovanja, ko se mora slovesno obleči.

Kako kreirate, kaj vam daje navdih?

Rada imam petdeseta leta, povezana s prihodnostjo, futurizmom, celo z vesoljem. Vendar imam že v sebi izoblikovan stil in iz njega dobivam ideje. Ustrezajo mi oblike iz petdesetih let, saj se je dizajn tedaj nagibal k drugačnosti, k novi dobi. To je bil čas po vojni, vse je hotelo biti drugačno kot prej. Oblike so bile aerodinamične, okrogle, barve so zaživele. To mi ustreza.

Katera je vaša najljubša barva? Pogosto se zatekate k črni!

Črna je trendovska barva, barva, ki najbolj skrije pomanjkljivosti, za njo se človek skrije. V povprečju nismo dovolj samozavestni, da bi dali nase kričeče barve. Drugače pa imam rada žive barve, oranžno, nebesno modro, vijolično, odvisno od razpoloženja.

Ali vam je že uspela sanjska kreacija?

Ja in ne. Običajno nisem nezadovoljna s svojimi kreacijami, čeprav potem še vedno vidim, kaj bi lahko spremenila, naredila drugače. Kot slikar pri sliki, bi tudi jaz vedno lahko še kaj popravila. Zgodi se, da stranka ne upošteva mojih navodil, pa potem čevlji, torbica, nakit niso ustrezni. Če kreiram samo za enega od partnerjev, recimo za poroko, pogosto vidim, da ni prave barvne skladnosti.

Vse moje obleke so unikati. Nekaj čudovitih kreacij še čaka na osebo, ki jih bo nosila. Težko se ločim od svojega izdelka, je del mene. Ko pa vidim, da je obleka prišla na pravo telo, mi to veliko pomeni. Vesela sem tudi, če se stranka vrne k meni.

Ali se da pri nas preživeti z modnim kreiranjem?

Samo od visoke mode, naročil za večerne obleke ne bi mogla živeti. Dnevna moda me zaradi neprepoznavnosti manj zanima. Ukvarjam se s stylingom, pišem strokovne članke. Styling je svetovanje neki osebi, na primer za posebno priložnost: poroko, maturo, razne obletnice. Svetujem pri izbiri "pravega" oblačila in dodatkov: čevljev, torbice, nogavic, nakita, svetujem celo frizuro. Pomagam tudi oblikovati splošno podobo osebe ob nastopu ali menjavi službe, postopno usklajevanje in dopolnjevanje garderobe. Tu je precej psihologije, človeka je treba spoznati. Svetujem tudi oblačila za poroke in maturantske plese. Sodelovala sem tudi s kulturnimi skupinami v naši občini, na primer kot kostumografka pri gledališko plesnem projektu režiserke Simone Zorc Ramovš Jaz pa tebi, draga, želel sem dopasti. Poseben izziv je styling glasbenikov in glasbenih skupin, npr. rock-'a'billy banda Lucky Cupids, ki je tudi iz te občine, Make up 2, Cole Moretti idr., da so prepoznavni na odru. Oder je poseben izziv z vidika šova. Oseba ima na voljo le nekaj minut, da se predstavi, zelo važen je prvi vtis. Fotogenične barve oblačil in luči naredijo svoje.

Ali tudi sami šivate?

Sodelujem z dobro šiviljo, delikatne stvari pa sešijem sama, saj le jaz vem, kaj sva se s stranko dogovorili. Zelo se potrudim tudi pri izbiri materialov. Če jih ne dobim pri nas, grem tudi v tujino.

Kaj bi svetovali ženskam, kako naj se oblačijo? Kaj menite o hlačah?

Hlače so prikladno oblačilo, v modi so že od dvajsetih let. Pomembna je le linija hlač in usklajenost z ostalimi oblačili in čevlji. Vendar naj ženska le pokaže svojo ženstvenost in obleče krilo, še posebej, če ima lepe noge. Vendar mora biti krilo prilagojeno starosti in postavi. Javne delavke naj bi nosile krilo malo čez koleno, tako je najbolj elegantno. Držati bi se morali bontona. Mladi ne poznajo več bontona in to se kaže v obnašanju in oblačenju. Po mojem mnenju bi morali bolj premisliti, kaj oblečemo, kadar kam gremo. Prav je, da smo svobodni, vendar ne smemo predaleč.

Marija Samec

Renata Rudolf v svoji večerni toaleti s štolo v obliki ustnic. - foto Valentin Casarsa.

V ZVEZI Z "NOVIMI CESARJEVIMI OBLAČILI" SPOŠTOVANEMU JOŽETU ŠTRUSU SAMO NASLEDNJE:

Zelo dobro je, da je fant našel dežurnega krivca in grešnega kozla v slovenskem medijskem prostoru. Upam le, da si je vsaj kot bodoči vrhunski pravni strokovnjak prebral Statut občine Grosuplje. Ne bom se spuščal v podrobnejše razlage, kako je prišlo do rešitve. Zanimivo pa je, da njegovega topoglednega razmišljanja do zdaj v praksi nismo zasledili še nikjer – npr. ob (neodvisni) sestavi raznih televizijskih in časopisnih svetov in odborov ter uredništev. Prav tako ne pričakujem, da bi v volilnem letu lahko izboljšali navedeno rešitev. Lahko pa mu zaupam, da se tudi v uredništvu srečujemo z vrsto problemov (da o občinskih ne razpredam), ki pa jih zaenkrat še kar uspešno in z veliko mere delavne vneme rešujemo.

Me pa njegova ugotovitev, ki (zgolj slučajno?) sovpada še z nekaterimi poslanimi v zadnjih tednih, zelo spominja na začetke reševanja romske problematike v KS Mlačevo in v občini Grosuplje leta 1992, ko sem bil med drugim tudi v vlogi predsednika sveta KS in podpredsednika Skupščine občine Grosuplje. Kako imamo romski problem dejansko rešen v Sloveniji, pa smo se lahko prepričevali vse do danes, ko niti v Državnem zboru še ni dorečena zadovoljiva rešitev.

Ob vsem tem lahko tudi zapišem, da je danes demokracija v Sloveniji na precej nižji ravni, kot je bila takoj po letu 1990 in da bo še veliko priložnosti za mladega strokovnjaka, ki bo lahko učinkovito vpeljeval "freedom of expression" (svobodo izražanja) v vse pore našega medijskega in nasploh družbenega življenja. Pri tem vseeno upam, da mladega fanta niso vodili ob pripravi tega pogovora morda še kakšni bolj ozki zasebni interesi.

Sicer pa tudi sam želim spoštovanemu Jožetu srečno pot ter širok pogled pri njegovem nadaljnjem izobraževanju in zajemanje s čim večjo žlico v znanjapolni univerzi kot tudi sicer v življenju. Bojim se le, da mu bosta slovenski javni kot tudi pravni prostor po vsem tem postala mnogo preozka, kaj šele grosupeljski medijski vrtiček.

Kdo je pri vsem tem cesar in kdo je nag, pa morda kdaj drugič.

odgovorni urednik Jože Miklič

KULTURA IZ RAČNE - PO ŠTEVILU IN IZROČILU NAJMOČNEJŠA V OBMOČNI REGIJI

Folkloristi iz Račne so se uvrstili na državno tekmovanje.

OBMOČNA REVIJA ODRASLIH FOLKLORNIH SKUPIN

Javni sklad RS za kulturne dejavnosti – območne izpostave Ivančna Gorica je v petek, 19. aprila 2002, ob 20. uri, v Kulturnem domu Ivančna Gorica organiziral Območno revijo odraslih folklornih skupin. V tekmovalnem delu so se pomerile tri folklorne skupine: KD France Prešeren iz Račne, Folklorna skupina Zagradec in Folklorna skupina Vidovo Šentvid. Kot gostje pa so nastopili še Otroška skupina Vidovo Šentvid, Tamburaška skupina Račna in Zarja – ljudski pevci iz Račne.

Že tradicionalna območna revija odraslih folklornih skupin je bila letos močno zaznamovana s kulturniki iz Račne. V tekmovalnem delu so nastopili s predstavo, ki jo vodi ga. Olga Gruden, ko z besedo, igro, glasbo in plesom nazorno prikažejo Ponikovske mačkare. Mačkare hodijo posamezno, v parih in v skupinah ter se z gospodarjem ter njegovo ženo nemo pogovarjajo in prosijo za darove. Na koncu pride "pustna ohcet", ki vse odkrije. Nato maškare zaplešejo, a ko je veselje na višku, gospodar razglasi, da je ura polnoč, da je konec plesa – ker se začenja POST.

Folklorna skupina iz Zagradca je nastopila z običajem ličkanja s plesom, FS Vidovo iz Šentvida pa s Spletom prekmurskih plesov. Kot gostje pa so nastopili Tamburaška skupina Račna pod vodstvom Petra Jakše in Zarja – ljudski pevci iz Račne, ki jo vodi ga. Jožica Poderžaj. Slednji so med drugim zapeli Slomškovo En hribček bom kupil na popolnoma do zdaj meni neznan napev, pa zaigrali tudi na orglice, glavnik in gudalo - lončeni bas.

Na prireditvi so FS Zagradec podelili bronaste Maroltove značke za petletno delovanje.

Jože Miklič

"Ponikovske mačkare" v radenski izvedbi.

Tudi letos "Stati inu obstati" v Škocjanu

Nastopajoči na prvi prireditvi Stati inu obstati leta 1997. Poleg MPZ Vokal pod vodstvom Primoža Cedilnika so na sliki še Jože Krašovec, Jože Marolt, Darja Starc, Martin Tomažin, Andrej Adamič in Štefan Zrnec (manjka Ksenja Adamič).

Ko človek roma po vaseh v idiličnih škocjanskih hribih, se mu misli nehote usmerijo na burno in bogato zgodovino starodavne škocjanske prafare, ki je bila ustanovljena že leta 1260. Na Raščici, ki je tedaj spadala pod škocjansko faro, se je 8. junija 1508 rodil in bil v škocjanski cerkvi tudi krščen oče prve slovenske knjige Primož Trubar.

V Škocjanu je župnijo v letih 1585 - 1589 upravljal znani protestantski pridigar Jurij Dalmatin.

Človek bi kar podoživljal trenutke veselja in sreče preprostih ljudi, ko je ob pomladi narodov leta 1848 v te kraje le prišla tako težko pričakovana "frajost". Pisatelj Fran Jaklič jo je imenoval in celo svoji povesti dal naslov Peklena svoboda. Pri pisanju se je opiral na znamenito farno kroniko, katere avtor je Janez Jereb, škocjanski župnik v prvih desetletjih 20. stoletja. Poleg tega je neizbrisni pečat župnik Jereb zapustil tudi kot graditelj škocjanske cerkve ter ustanovitelj godbe Orel in Katoliškega prosvetnega društva, ki sta delovala vse do 2. svetovne vojne.

Po 2. svetovni vojni je bilo zelo aktivno Kulturno društvo, ki je v svojih najbolj dejavnih letih uprizorilo tudi po več iger na leto. Dramska dejavnost je sredi sedemdesetih zamrla, po letu 1990 pa je na pobudo Alojza Nučiča dramska skupina spet zaživela in uprizorila tri odmevne igre.

Leta 1997 se je po upokojitvi v svoj domači kraj vrnil g. Jožef Marolt in takrat je zaživela, sedaj že tradicionalna škocjanska prireditev, Stati inu obstati. V letu 2001 smo skupaj z dr. Borisom Kuharjem v izpraznjeni šoli uspeli postaviti etnografsko razstavo Včeraj v škocjanskih hribih. Upamo, da smo s tem pozabi iztrgali vsaj delček nekdanje podobe kraja.

Farani so svojemu zaslužnemu župniku Janezu Jerebu, ki je sicer pokopan na Kopanju, na svojem pokopališču že postavili spominsko obeležje. Potrebna pa bi bila ureditev in obnova ter postavitev na ustrezno mesto. Primerna lokacija za ta namen bi bila gotovo v krajevnem centru, katerega del bi bil tudi spominski park. Svoje mesto bi v tem parku zasedla tudi spominska obeležja drugim zaslužnim škocjanskim možem.

Namen vseh, ki nam ni vseeno za usodo kraja in ljudi, ki v njem in z njim živimo, je poživitev dogajanja v kraju s kulturnimi in družabnimi prireditvami ter povrniti kraju staro slavo. Vsako leto bolj množičen obisk naših prireditev ter zadovoljni in nasmejani obrazi ljudi, ki se vedno znova radi vračajo v Škocjan, pa nas utrjujejo v prepričanju, da smo na pravi poti. Vedno številčnejši gostje nam vlivajo novo energijo, hkrati pa nas zavezujejo k nadaljnjemu delu.

Zato vse, ki - kot je zapisal naš največji pesnik dr. France Prešeren - v srcu dobro mislite, vabimo na letošnjo že šesto prireditev Stati inu obstati, ki bo v nedeljo, 9. junija 2002, ob 11. uri, pred šolo v Škocjanu. Pridite, doživite Škocjance take, kot jih poznate že od nekdaj - ljudi odprtih src in širokih nasmehov. Vljudno vabljeni!

Za KD Škocjan - Martin Tomažin

Šmarci v šolskem muzeju in pri uršulinkah

Neutrudni Jože Mrvar, šmarski župnik, pobudnik proslavitve 500-letnice šole v Šmarju, je 25. aprila za člane delovnega odbora organiziral ogled Slovenskega šolskega muzeja v Ljubljani. Njegov ravnatelj mag. Branko Šuštar jih je popeljal skozi stalno razstavo o šolstvu na Slovenskem od pokristjanjevanja do sodobnosti.

Na začetku 16. stoletja, ko je dokumentirana tudi dejavnost šole v Šmarju, je delovalo na slovenskem ozemlju 30 šol: stolnih, samostanskih, župnijskih ali mestnih. Prvo gimnazijo, pripravljalno šolo za univerzo, smo po zaslugi naših protestantov dobili sredi 16. stoletja, študentje s slovenskega ozemlja pa so se šolali zlasti na univerzah v Padovi (ustanovljena leta 1222), na Dunaju (1365), v Tübingenu (1477) ter Gradcu (1585). V obdobju 70 let – od 1377 do 1450 – je na Dunaju študiralo 2271 študentov, doma iz naših krajev.

Šmarskim gostom je ravnatelj muzeja razkazal tudi vrsto izdanih šolskih kronik oz. zgodovin ter jih opozoril na gradiva, ki se hranijo zlasti v Arhivu Slovenije, Nadškofijskem arhivu in Zgodovinskem arhivu.

Ogled šolskega muzeja je vodil mag. Branko Šuštar. Nato nas je povabil, da smo si ogledali tudi nekaj publikacij, ki so jih izdajale različne šole v Sloveniji ob različnih priložnostih.

Po šolskem muzeju so obiskali tudi sosednji samostan uršulink, kjer jim je njihova predstojnica prof. s. Judita Mihelčič razkazala razstavo, pripravljeno za 300-letnico prihoda uršulink v Ljubljano. Sestre uršulinke so se posvečale zlasti vzgoji in izobraževanju deklet. V Ljubljani so imele najprej triletno začetno šolo, potem pa so poleg vrtca imele meščansko šolo, gospodinjsko šolo, učiteljišče in gimnazijo. Leta 1940 so začele graditi novo gimnazijsko stavbo, toda v "svobodi" so jim bili leta 1945 razen cerkve sv. Trojice vsi samostanski in šolski prostori odvzeti, sestre pa so bile iz Ljubljane izgnane. Januarja letos so znova odprle vrtec, ki deluje po specialnem programu, katerega osnovna metoda temelji na individualnem zanimanju otrok in na uporabi standardiziranih učnih pomagal. Sestra Judita je za ponazoritev povedala, da se v njihovem vrtcu otroci naučijo šteti do tisoč.

Ob 300-letnici (1702–2002) so ljubljanske uršulinke pripravile tudi simpozij, zdaj pa pripravljajo izdajo jubilejnega zbornika.

J. Müller

Na ogled samostana uršulink in vrtca Montesori nas je popeljala predstojnica, prof. s. Judita Mihelčič.

Kulturne prireditve v maju 2002 v organizaciji JSKD RS in OI Ivančna Gorica:

18. maj 2002 - Medobmočna revija odraslih folklornih skupin.
Najboljši folkoristi osrednje slovenske regije bodo zaplesali v Kulturnem domu Grosuplje s strokovnim spremljanjem gospoda Mirka Ramovša. Iz območne izpostave Ivančna Gorica bo nastopila Folklorna skupina Račna z vodjo Olgo Gruden. Državno srečanje najboljših slovenskih odraslih folklornih skupin bo 15. julija v Laškem.

25. maj 2002 - Območna revija malih vokalnih skupin.
V Jakličevem domu v Dobrepolju se bodo predstavile pevske skupine treh občin Ivančna Gorica, Grosuplje in Dobrepolje. Izbrana skupina bo nastopila na medobmočnem srečanju malih vokalnih skupin, ki bo 28. septembra v Cerknici.

25. in 26. maj 2002 - XIII. ex-tempore Muljava 2002 -
tradicionalno slikarsko srečanje ljubiteljev lepega in likovnikov. Umetniki bodo ustvarjali na temo: Kulturna dediščina. Predstavitev je vezana na bogato kulturno dediščino Muljave, bližnje okolice in Dolenjske nasploh. Razstava bo na ogled do 16. julija.

31. maj 2002 - Zaključno srečanje otroških folklornih skupin,
ki ga organizira Javni sklad Republike Slovenije za kulturne dejavnosti, bo v petek, 31. maja, v Bohinjski Bistrici.

Vsak petek vas Kino Grosuplje ob 20. uri vabi na ogled najnovejših filmskih predstav.

Pripravila: Barbara Rigler - Vodja JSKD OI Ivančna Gorica: Tatjana Lampret

TABOR CEROVO IMA VSE VEČ OBISKOVALCEV

Prav blizu Županove jame, znamenitega spomenika naravne dediščine, stoji nič manj pomemben spomenik naše kulturne dediščine: protiturški tabor s cerkvico sv. Nikolaja. Tabor so zgradili kmetje ob podpori stiških menihov leta 1493, da bi pred turško-bosanskimi vpadi zavarovali svoja življenja in skromno premoženje. Na Slovenskem je iz zapisov in pripovedovanj znanih ali vsaj delno ohranjenih 350 taborov, tabor Cerovo pa je bil stoletja dobro vzdrževan in ohranjan v izvirni obliki. Edino večjo spremembo je doživel leta 1895, ko so enega od treh obzidnih stolpov preuredili v stanovanjske prostore.

Konservatorka Alenka Železnik je prezidek prvotno želela odstraniti, vendar se je premislila in izbrala boljšo možnost: v zgornjih prostorih stanovanjskega stolpa je urejena razstava s podobami iz Valvasorjeve Slave vojvodine Kranjske, v spodnjem prostoru pa so prikazane stopnje obnavljanja tabora. Obnova se je začela pripravljati leta 1994, terenska dela so stekla 1996 in bila končana leta 1999. Skupaj je stala 36 milijonov tolarjev, ki sta jih prispevali Ministrstvo za kulturo in Občina Grosuplje.

Cerkvica sv. Nikolaja in tabor sta last župnije Št.Jurij, ki jo že vrsto let vodi župnik Tone Hostnik, dober poznavalec lokalne in širše kulturne zgodovine. Ob sobotah in nedeljah popoldne, ko je odprta Županova jama, sicer ne more redno dežurati v taboru, z velikim veseljem in ljubeznijo pa ga razkaže vsakemu najavljenemu obiskovalcu. Pogosto prihajajo šole, ki obisk tabora radi združijo z ogledom Županove jame, turjaškega gradu in Trubarjevega mlina na Rašici, najavljeni so znanstveniki iz vse Evrope, ki bodo v Ljubljani sodelovali na simpoziju o narečjih, tabor s cerkvico pa si je že ogledalo več tujih veleposlanikov ter poveljnik Slovenske vojske Vladislav Lipič.

Šestkrat letno je v cerkvici tudi maša; žegnanje je po dolgoletni tradiciji na Jernejevo (24. avgusta), tri dni pred vnebovhodom pa je iz farne cerkve do Sv. Nikolaja prošnja procesija. "Vera in ljubezen do domovine", pravi župnik Hostnik, "sta dva stebra slovenstva." In oba potrjuje prav tabor Cerovo.

J. Müller

Rekonstruiran lesen obrambni hodnik v taboru Cerovo.

500 LETNICA ŠOLSTVA V ŠMARJU-SAPU OBČINSKI PROJEKT

Na svoji zadnji seji je Občinski svet občine Grosuplje potrdil imenovanje 20-članskega organizacijskega odbora ob 500-letnici šole v Šmarju-Sapu. S tem je sedaj prenehal delovati iniciativni odbor, ki je imel nalogo, da pripravi določene vsebinske predloge ob tej obletnici (šmarski simpozij) in da pripravi uradni oziroma formalni začetek delovanja organizacijskega odbora. Člani iniciativnega odbora smo zadovoljni, da se je sodelovanju v projektu odzvalo veliko število ustanov in posameznikov. S tem imenovanjem na seji občinskega sveta je projekt praznovanja postal vseobčinski. V iniciativnem odboru smo ravno to tudi želeli, da praznovanje pridobi širši pomen medsebojnega povezovanja in sodelovanja ustanov in organizacij, zato smo ob tem v projekt povabili vse dejavnike v kraju Šmarje-Sap in občini, ki lahko s svojo dejavnostjo prispevajo, da bi praznovanje imelo kar najmnožičnejši obseg. Spodnja preglednica podrobno predstavlja vse člane organizacijskega odbora in tudi, kdo je bil njihov predlagatelj:

ime in priimek	predlagatelj
Ivo Frbežar	Občinski svet Občine Grosuplje
Roža Kek	Občinski svet Občine Grosuplje
Jelka Kogovšek	Občinski svet Občine Grosuplje
Milena Lunar	OŠ Louisa Adamiča, enota Šmarje-Sap
Tatjana Lampret	Javni sklad za kulturne dejavnosti RS - območna izpostava Ivančna Gorica
Angelca Likovič	Občinski svet Občine Grosuplje
Dušan Mazaj	Krajevna skupnost, OŠ Louisa Adamiča, enota Šmarje-Sap
Olga Meglen	OŠ Louisa Adamiča, enota Šmarje-Sap
Jože Miklič	Župnijski pastoralni svet
Jože Mrvar - župnik	Župnijski pastoralni svet
Jaka Müller	Župnijski pastoralni svet
dr. Jožica Narat	Župnijski pastoralni svet
Anton Rigler	Krajevna skupnost Šmarje-Sap
Barbara Rigler	Javni sklad za kulturne dejavnosti RS - območna izpostava Ivančna Gorica
Peter Šlajpah	Župnijski pastoralni svet
Pavle Štrubelj	Župnijski pastoralni svet
Matjaž Trontelj	Župnijski pastoralni svet
mag. Peter Verlič	Župnijski pastoralni svet
Ljubo Vilar	Krajevna skupnost Šmarje-Sap
Marjeta Zoran	Župnijski pastoralni svet

Imenovani organizacijski odbor je na prvi seji v četrtek, 9. maja 2002, pod vodstvom g. župana Janeza Lesjaka izmed svojih članov izvolil organe odbora. Za predsednika je bil potrjen Matjaž Trontelj, za podpredsednika sta bila izvoljena župnik Jože Mrvar in vodja šole Milena Lunar, za tajnika Jože Miklič in za blagajnika Marjeta Zoran. Vsi člani so bili po predhodnih predlogih in uskladitvah potrjeni soglasno.

Dela na tem projektu bo veliko - tudi odgovornost posameznikov, ki sodelujejo v njem, je velika, vendar je po drugi strani to tudi priložnost, da tako pomemben jubilej, ki je tudi v slovenskem merilu edinstven, proslavimo dostojno. Z obsežno medijsko predstavitvijo pa lahko širši javnosti predstavimo naše kraje in življenje ljudi na tem območju ter kulturno in duhovno bogastvo naših prednikov.

Matjaž Trontelj

210. OBLETNICA ROJSTVA JANEZA CIGLERJA

V Višnji Gori so te dni slovesno proslavili 210. obletnico rojstva Janeza Ciglerja. V veroučni učilnici, poimenovani po njem, so v petek, 3. maja, odprli razstavo ilustracij, ki jih je za biografski roman o duhovniku in pisatelju prispeval višnjanski slikar Janez Kastelic. V ponedeljek, 6. maja, je svoje delo Povest o Janezovi sreči predstavil pisatelj dr. Janez Sivec. V torek, 7. maja, na obletnico pisateljevega rojstva, pa je v župni cerkvi sv. Tilna daroval spominsko mašo ljubljanski metropolit dr. Franc Rode. Po maši je blagoslovil še obnovljeni nagrobni spomenik Janeza Ciglerja in nov doprsni kip, ki ga je izdelal akademski kipar Boris Prokofjev.

Janez Cigler se zopet razgleduje po Višnji Gori. Foto D. Samec

Kdo je Janez Cigler?

Rodil se je 7. 5. 1792 na Vodmatu pri Ljubljani. V ljubljanske šole se je vpisal 1804, 1814 pa je končal bogoslovje. Bil je nadarjen za učenje jezikov. Znal je nemško, latinsko in grško, francosko se je naučil v času francoske zasedbe, ko mu je bil učitelj Valentin Vodnik, kasneje pa se je sam naučil še ruščine, srbohrvaščine, češčine, angleščine, madžarščine in italijanščine.

Kot duhovnik je služboval po različnih krajih, bil je celo zaporniški kurat na ljubljanskem gradu. Leta 1832 je prišel v Višnjo Goro in tu ostal do svoje smrti. V dvajsetih letih 19. stoletja je začel s književnim delovanjem. Prevedel je precej bogoslužnih besedil in redno objavljal članke in pesmi v časopisih in zbornikih. V štiridesetih in petdesetih letih se je lotil poučno-strokovnih člankov o slovenskih književnih novostih, o naravoslovju, kmetovanju, čebelarjenju, vražah, zgodovini.

Leta 1836 je objavil prvo slovensko povest Sreča v nesreči. Osebe je poiskal v okolici Višnje Gore, dogajanje pa je postavil v okolico Ljubljane. Knjiga je izšla v treh izdajah v 3500 izvodih. V času, ko je znala brati le 1/3 ljudi, je bila to zavidanja vredna naklada. Uspeh ga je spodbudil k novemu ustvarjanju, vendar nobeno njegovo delo ni doseglo takega uspeha.

Cigler je veliko potoval. Kmetoval je tudi na farnem posestvu. Umrl je v Višnji Gori, kjer je tudi pokopan. Za nagrobni spomenik je sam sestavil epitaf:

Tukaj trupla prah počiva,
duša tam plačilo uživa,
kličem milo 'z temne jame:
Moli, o prijatelj, za-me!

Nagrobnik Janezu Ciglerju na steni cerkve sv. Tilna. - Foto D. Samec

Te verze je v svoji pridigi omenil tudi dr. Rode. Posebej je poudaril, da sta krščanska vera in kultura imunski sistem naroda, ki brani Slovence pred izginotjem. Najlepši vzgled za oboje nam je dal prav Janez Cigler. Pisatelj Ivan Sivec pa je nadškofovo misel podprl še s podatkom, da je na našem ozemlju skozi zgodovino izginilo 42 narodov, zato so nam potrebni taki ljudje, ki s svojim delom in zgledom krepijo narodno zavest. Kipar Boris Prokofjev pa je povedal, da mu je izdelava doprsnega kipa pomenila poseben izziv, saj ni dosti znanih pisateljevih podob. Pavle Groznik je prebral prigodno pesem Mihaele Zajc-Jarc, mešani pevski zbor pod vodstvom Milana Jevnikarja pa je s pesmimi popestril kulturni program.

Prireditev, ki so jih podprle: občina Ivančna Gorica, Krajevna skupnost Višnja Gora in Župnija Višnja Gora, so se udeležili predstavniki vere, kulture in politike.

Marija Samec

NIKO MIHIČINAC K.D.

NEPREMIČNINE

KOLODVORSKA 3, 1290 GROSUPLJE
TEL.: *01-786 56 60, FAX: 01-786 56 65*
GSM: *041-405 258*
SMS: *405258@LINUX.MOBITEL.SI*
E-MAIL: *NIKO@MIHICINAC-NEPREMICNINE.SI*
URL: *WWW.MIHICINAC-NEPREMICNINE.SI*

PRODAMO:
- zazidljive parcele v Grosupljem in bližnji okolici, v Stični, Viru pri Stični in na Rakitni;
- stanovanjske hiše različnih cenovnih razredov in velikosti tudi nadstandardno (v Grosupljem, Višnji Gori, Ivančni Gorici, Kompoljah, Vidmu, Št. Juriju,Vel. Lipljenih);
- etažo nadstandardne hiše v Grosupljem in stanovanjske hiše v Šmarju-Sap;
- kmetijo z vsemi objekti, primerno za kmečki turizem, z 18 ha zemljišča;
- manjšo kmetijo z lepo stanovanjsko hišo, gospodarskimi poslopji na 5000 m2 ter 2,6 ha kmetijskih zemljišč, na izredno lepi lokaciji;
- kmetijska zemljišča: travnike, njive in gozdove na različnih lokacijah;
- večja stanovanja;
- poslovne prostore v AC Grosuplje, v Ivančni Gorici, tudi gostinska lokala.

UREDIMO VAM DOKUMENTACIJO ZA PRIDOBITEV LOKACIJSKEGA IN GRADBENEGA DOVOLJENJA.

DRUGE STORITVE:
- sestava predlogov za vpis v zemljiško knjigo (lahko se dogovorimo tudi po telefonu);
- pomoč pri sestavi vseh vrst pogodb in urejanje dokumentacije, vse do notarske overitve;
- pri prodaji kmetijskih zemljišč vam uredimo vse od ponudbe prodaje do vpisa v zemljiško knjigo.

SVETOVANJE:
Če želite svojo nepremičnino **VARNO** prodati, podariti, izročiti ali jo pridobiti, vam priporočamo, da se o svoji nameri prej posvetujete pri nas!akršenkoli način, vam priporočamo, da se prej o tem POSVETUJETE PRI NAS!

V ČAST IN DOBRO SLOVENŠČINE

Simpozij o Janezu N. Primcu

Na Škofljici je bil 10. maja simpozij, posvečen Janezu N. Primcu (1785 -1823), univerzitetnemu profesorju in bibliotekarju v Gradcu, preroditelju, jezikoslovcu, pesniku in prevajalcu, doma iz bližnjega Zaloga. Njegovo življenje in delo je predstavil dr. Janez Šumrada, o predavateljih slovenščine na graški filozofski, pravni in teološki fakulteti pa je spregovoril dr. Ludvik Karničar. Primčeva besedila so predstavili igralec Branko Miklavc ter dijak in dijakinja z gimnazije Želimlje, moški oktet Gallus je ubrano zapel nekaj pesmi, za prijetno kulturno srečanje pa je poskrbel prijazni in gostoljubni župan dr. Jože Jurkovič.

J. Müller

Glasbena šola Grosuplje
VPIS
V soboto 25. maja in 1. junija bo od 10. do 13. ure potekal vpis učencev v Glasbeno šolo Grosuplje. Potrebno ni nikakršno predznanje. Otrokove glasbene zmožnosti bo preverjala komisija. Prednost imajo kandidati, ki se želijo učiti trobila. Vabljeni!

Ravnatelj glasbene šole, prof. Franc Korbar

Zaključni koncert Glasbene šole Grosuplje
V petek, 7. julija, bo v avli O. Š. Louisa Adamiča ob 19. uri zaključni koncert učencev Glasbene šole Grosuplje. Nastopili bodo najboljši posamezniki, komorne skupine in Big Band pod vodstvom Braca Doblekarja. Kot solisti pa bodo nastopili tudi nekateri pedagogi glasbene šole. Vabljeni!

Ravnatelj glasbene šole, prof. Franc Korbar

KNJIŽNICA GRO... Adamičeva

Na odrskih deskah - Kultura v KS Mlačevo od 1946 do 1991

PEVCI IN INSTRUMENTALISTI

Vičev ata s skupino, ki je zaigrala Finžgarjevo Verigo pod Gabrovim kozolcem na Velikem Mlačevem. /1947/ Na sliki (vsi niso nastopali v igri): Janez Mehle (Bobnetov), Ivan Kastelic (Martinetov), Jože Galič (Opaldarjev), Stane Habjan (Mihatov), Martin Bučar (Tinčetov), neznan, Vinko Mehle (Bobnetov), Alojzija Habjan (Miklavčeva), Franc Matjažič (Stoparjev), Jožefa Bučar (Tinčetova), Jože Vovk, Ludvik Travnik, Angela Kastelic (Martinetova/Javornikova), Anton Mikuž, Francka Rossi, Nežka Dremelj - režiserka, Jožefa Galič (Opaldarjeva), Anica Matjažič - arhiv Franc Javornik.

Matozljev Lojz s frajtonarico po uprizoritvi komedije Trije vaški svetniki /1960/, fotografirano pred gasilskim domom v Zagradcu. Na sliki stojijo: Jože Skubic (ni nastopal v igri), Marija Potokar, Tina Pajk, Alojz Kastelic), Rezka Kovačič, Milena Potokar, Rezka Kraljič, čepijo: Tone Hren, Ludvik Kovačič – arhiv sestre Potokar.

Mlačevski fantje na gasilski prireditvi v Zagradcu, 5. 6. 1966, ob razvitju prapora. - arhiv PGD Zagradec

V gledaliških predstavah je bilo potrebno nekaj pesmi zapeti tudi v živo ali zaigrati na instrument. Tako je ob splošno priljubljenem prepevanju in igranju posameznikov na katerega od instrumentov prihajalo do pravih glasbenih zborčkov in ansamblov.

Vičev ata

Takoj po drugi svetovni vojni je na glasbenem področju samostojno ali za spremljavo pri nastopih na kulturnih prireditvah sodeloval Jože Okorn – po domače Vičev ata iz Zagradca, ki je na Lubasovo frajtonerico znal potegniti poleg narodnih skladb tudi prave Straussove valčke. Le nekaj let je bilo nazaj, ko nam je še zaigral na svojo staro harmoniko v gasilskem domu v Zagradcu. Letošnjega marca pa smo ga pokopali v 89. letu starosti.

Matozljev Lojz

Na začetku šestdesetih let je na diatonično harmoniko zaigral Alojz Kastelic iz Zagradca, po domače Matozljev Lojz.

Mlačevski fantje

V začetku šestdesetih let so se na Velikem Mlačevem zbirali pevci pod vodstvom Toneta Čakša, ki je s svojimi brati prišel iz štajersko-šentjurskih krajev. V zboru so prepevali Tone Čakš, Marjan Habjan, Jože Hren st., Tone Okorn, Jože Rossi, Tone Sterle, Viktor Škulj in Janez Vider.

Klemenova dekleta

Sredi šestdesetih let so priložnostni pevski zborček vodile sestre Potokar – po domače Klemenova dekleta iz Zagradca: Minka/Marija, Milena, Nada, Roža in Tončka. Žal, nismo našli nobene skupne fotografije iz njihovih nastopov. Njihov oče je bil znameniti kovač v zaselku pod Plešivico, ob cesti Mlačevo - Krka.

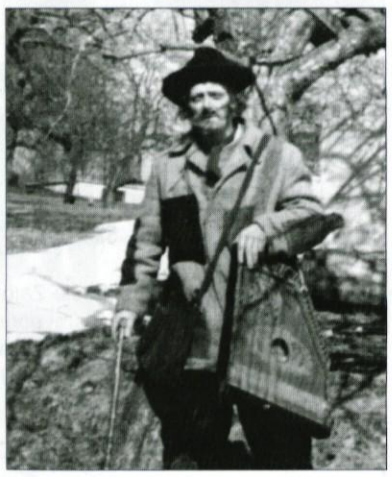

Franc Hotko kot popotnik in "muzikant" Urh Zaplotnik v Jurčičevem Domnu, 1976. - fotografirano pred samostanom Stična/ arhiv F. Hotko

Hotko s kitaro

S sestrami Potokar - Klemenovimi dekleti je rad zabrenkal na kitaro in zraven zapel Franc Hotko iz Velikega Mlačevega.

Jože Miklič

DNEVI SLOVENSKE KNJIGE

Maček Muri – Samo še brke si počešem, da bom lep.

V aprilu vsako lepo potekajo Dnevi slovenske knjige. Vsi, ki delajo na tem področju, se trudijo popularizirati slovensko knjigo, pritegniti čim več bralcev v knjižnice in kupcev v knjigarne.

Knjižnice se vsako leto pridružijo temu praznovanju s kulturnimi animacijami. V grosupeljski knjižnici je letos otroke razveseljeval Maček Muri iz Mladinske knjige.

Literarni večer pa smo posvetili radijskemu novinarju Marjanu Jermanu in njegovi knjigi Iz pekla. V njej je zbral svoja poročila z jugoslovanskih bojišč v zadnji vojni in jih na zanimiv način z živo besedo predstavil tudi številnim obiskovalcem prireditev v knjižnici.

Distribucijsko podjetje Buča ima svoj sedež na Zgornji Slivnici, lastnika pa sta Samo in Zorana Vadnov. - Foto D. Samec

V Ljubljani na trgu Zvezda se med Dnevi slovenske knjige predstavijo pomembnejše slovenske založbe in ponujajo svoje knjižne novosti po praznično znižanih cenah. Letos smo med razstavljalci opazili založbo in distribucijsko podjetje, ki imata svoja sedeža v grosupeljski občini.

Ob razstavnem in prodajnem mestu Založbe Mondena smo srečali lastnika založbe Iva Frbežarja in urednika ter pisatelja Gorana Gluvića. - Foto D. Samec

Društvo Ex libris Sloveniae in Svet knjige sta 13. aprila organizirala izlet v Šmarje-Sap. Župnik, gospod Jože Mrvar, ki je letos 25. januarja slavil 70. rojstni dan, nam je razložil zgodovino kraja in cerkve. Ogledali smo si tudi Turnček in razstave v njem. Geolog dr. Rajko Pavlovec pa nam je predstavil izstopajoče kamnine, ki so jih uporabili pri gradnji cerkve. Zanimiv in poučen je bil tudi ogled Vrtnarstva Frbežar. Žal je deževno vreme onemogočilo, da bi obiskovalci dobili pravi vtis o Šmarju-Sapu in njegovih lepotah.

Župnik Jože Mrvar in predsednik Društva Ex libris dr. Rajko Pavlovec v obnovljeni šmarski cerkvi.

DRUŠTVO PODEŽELSKIH ŽENA SONČNICA VAM PRIPRAVLJA KUHARSKE RECEPTE:

Za FERDINANDOVE ŠNITE potrebujemo:

1/2 kg moke,
1/2 dl mleka,
1/2 dl olja,
2 celi jajci,
kislo smetano, sol, sladkor, kvas.

Kvas postavimo v 1 žlico moke, 2 žlici sladkorja in malo mleka. Ko kvas vzhaja, testo zgnetemo, in takoj razvaljamo, namažimo s kislo smetano, zvijemo kot potico in zrežimo na štrukeljčke. Nato jih damo v pečico (ne preveč skupaj) in pustimo, da vzhaja. Pečemo v pečici, da zarumenijo in jih nato polijemo s 3 dl mleka, 12 kkg sladkorja (zavremo in jih nato šele polijemo).

Vse skupaj nato damo spet v pečico, da se speče do konca, približno 1 uro.

Najboljše Ferdinandove šnite so tople, zato jih hitro zmanjka.

Za LEŠNIKOVO KOCKO pa potrebujemo:

20 dkg masla,
20 kkg sladkorja v prahu,
1 vanilij sladkor,
2 celi jajci,
10 dkg naribane jedilne čokolade,
20 dkg mletih lešnikov,
2 žlici moke,
sneg 4 beljakov.

Vse sestavine, razen snega, zmešaj z mešalnikom. Na koncu dodaj sneg. Pečico obloži s "peki papirjem", zlij maso in peci 1/4 ure pri 180 stopinj Celzija. Med tem zmešaj 4 rumenjake z 10 dkg celega sladkorja. Pečico ugasni, še vroče prelij z jajčno kremo in daj nazaj v pečico 15 do 20 minut.

Hladno prelij z:
10 dkg masla,
10 dkg jedilne čokolade,
2 žlicama mleka.

Kuhamo nad soparo, da je preliv tekoč. Ohlajeno razrežemo na kocke.

Pa dober tek!

Društvo podeželskih žena SONČNICA

MEDNARODNO SREČANJE ŠTUDENTOV GEODEZIJE

Na priprave mednarodnega srečanja študentov geodezije/absolventov od 28. aprila do 3. maja 2002, ki se ga je letos udeležilo 180 študentov geodezije in sorodnih ved iz 23 držav sveta, predvsem iz Evrope, smo sodelovali tudi nekateri občani Grosupljega.

15. srečanje po vrsti je pripravilo Društvo študentov geodezije Slovenije, ki letos predseduje Mednarodni organizaciji študentov geodezije, v sodelovanju z Zvezo geodetov Slovenije, Fakulteto za gradbeništvo in geodezijo, Državnim svetom ter Ministrstvom za šolstvo, znanost in šport. Srečanje se je začelo v nedeljo, 28. aprila, s prihodom v Dijaški dom na Viču, in se je nadaljevalo v ponedeljek ves dan in v torek dopoldne v dvorani Državnega sveta, popoldne pa na Inštitutu Jožef Štefan in Fakulteti za matematiko s predavanji o državni geodeziji in posameznih projektih na tem področju.

Drugi del srečanja se je začel v torek popoldne na Valvasorjevem gradu Bogenšperk, kjer smo ob srednjeveških viteških igrah pripravili poseben dramsko-glasbeni spektakel - geodetski muzej v živo. Na našo pobudo je bil scenarij zaigran v dolenjskem narečju, napisala pa ga je Helena Janežič, absolventka geodezije iz Goričiče nad Stično (nekateri bolje poznajo njenega očeta, ki je bil v osamosvojitvenem času predsednik Krajevne skupnosti Metnaj). Igra se je odvijala za gradom, na travnatem pobočju, med baročnim parkom in zaščitenim drevoredom, konsekutivno pa jo je prevajala študentka z znanjem narečne amerikanščine. Prikazali smo osnovne katastrske meritve z merilno mizico, z dejanskimi postopki merjenja po takratnih cesarskih navodilih in v seženjskem merskem sistemu iz začetka 19. stoletja. V igri so nastopili študentje v kostumih in z merskim orodjem iz takratnega časa.

"Žolnir iz Šentarneja" razlaga (najsodobnejše!) postopke detajlne franciscejske katastrske izmere študentom geodezije iz 23. držav sveta.

Uporabljeno orodje smo iz geodetske zbirke Bogenšperk (nekaj tudi iz Geodetske izpostave Grosuplje) usposobili občani Grosupljega (natančneje: nekateri Zagradčani), ki obvladamo različna servisno-tehnična znanja. V igri pa so sodelovali tudi štirje glasbeniki iz škofjeloškega pihalnega orkestra (dva sta študenta geodezije), ter prava folklorna skupina iz Javorja v (novi) občini Šmartno, ki je na koncu poskrbela za veselo vzdušje.

Študentje iz štirih celin (manjkala je samo Avstralija) so v naslednjih dveh dnevih spoznavali Ljubljano in si nato v štirih skupinah ogledali Gorenjsko, Štajersko, Primorsko in Dolenjsko. Druženje pa se je zaključilo v petek, 3. maja. Z organizacijskim odborom in generalno sekretarko Državnega sveta smo ugotavljali, da so si gostje poleg domiselnih in zanimivih, predvsem pa bolj sproščenih trenutkov zapomnili tudi številne lepote Slovenije.

Jože Miklič

Kar dva kresova za 1. maj

Zadruga Samopomoč in Avtotransporti Kastelec sta se odločila, da priredita na predvečer delavskega praznika (ali po cerkvenem koledarju - za god Jožefa delavca) kresovanje v novonastajajočem središču v Boštanju. V ta namen so na travnati vzpetini med boštanjskim gradom in Velikim Mlačevem med drugim že nekaj dni prej pripravljali kopo za kres, a so jo neznani nepridipravi 30. aprila ob približno 2. uri zjutraj (po besedah Lada Kastelica) zažgali. Zato so že takoj zjutraj stopili v akcijo in poskrbeli za novo in še večjo kopo lesa, ki so ga zakurili nekaj minut po 21. uri istega dne.

Na prireditvi, kjer so poleg popoldanske zabave za otroke s klovnom Žaretom, poskrbeli predvsem za zabavo po oceni okoli 4000 obiskovalcev, so nastopile Vesele Štajerke z gostom Ivanom Hudnikom. Ob polnoči pa je z razgledišča ob gradu na geodetski točki, kjer je nekoč rasla velika grajska lipa in je pod njo stala kamnita okrogla miza, daleč po grosupeljski okolici zablestel velik ognjemet.

Franc Krampelj je nekaj dni po prireditvi dejal, da sicer niso pričakovali tako velikega obiska, a da so bili z obiskovalci zelo zadovoljni, saj so bili izredno dobro in urejeno razpoloženi. Pravi pa, da bodo kres zakurili tudi 23. junija zvečer, ko se "o kresi dan obesi", ko naslednji dan praznuje sv. Janez Krstnik, ko zares po zvezdnem nebu letajo prave kresničke, pa tudi v počastitev državnega praznika.

Jože Miklič

Ob kresu se je zbralo okoli 4000 obiskovalcev.

Franc Krampelj in Lado Kastelec (glavna nosilca kresovanja v Boštanju) tik po prižigu kresa.

Grosupeljčani dali Slapovom lepo popotnico

"Filipova malenkost" in Karmen v pogovoru o (čem drugem kot o) kuhinji. O kuhinji na Emi pa nista spregovorila - prisežem!

Na koncertu v petek, 26. aprila, ob 20. uri se je ob 10-letnem delovanju ansambla Slapovi in 50-letnici delovanja Beneških fantov z gostoma Karmen Stavec in Ivanom Hudnikom napolnila športna dvorana Brinje. Koncert je trajal več kot dve uri, vodil pa ga je Filip Kocjančič alias Don Filipe z Zelenega vala.

Ker smo v prejšnji številki Odmevov že nekoliko širše predstavili ansambel Slapovi, povejmo le še to, da z Beneškimi fanti - legendami narodnozabavne glasbe - vrsto let nastopa Grosupeljčan Jože Marolt, po domače Meksikančev iz Brinja in da imamo z njim kot tudi z Ivanom Hudnikom nekaj lepih glasbenih spominov iz davnih mladostniških dni. Mnogim obiskovalcem koncerta pa so se vtisnile v spomin modre in optimistične besede pevca Beneških fantov Edija Bukovca.

Vzdušje je bilo ves čas na visoki profesionalni ravni, povejmo pa še, da so vsi nastopali v živo. Slapovi so poskrbeli za program, nastopajoče, stike z mediji, sceno, videoprojekcijo, za zvok zasebno podjetje, ki ga že vrsto let vodi Jože Pirman s Turjaka, za promocijo radio Zeleni val in podjetje Stagearts, nekaj malega pa smo dodali tudi v uredništvu Grosupeljskih odmevov.

Polna dvorana in dobro vzdušje na koncertu sta bila "glasbenim ambasadorjem" iz naših krajev lepa popotnica za turnejo koncertov, ki jo imajo v teh dneh po Sloveniji.

Jože Miklič

NEKAJ O PRIDELAVI IN PREDELAVI LANU, KROJAŠTVU IN OBLAČENJU

Pred približno dvema desetletjema sem si na Farovškem hribu pri Šmarju-Sapu ob svojem terenskem delu na Grudnovi parceli ogledal tudi ostanke teriških jam. Takrat me je to morda nekoliko presenetilo. Danes me to ne preseneča več, saj je bilo Šmarje središče "dežele lanu". To ime se je pravzaprav dobesedno pisalo (v prevodu) Sv. Marija v Lanišču, kar ni pomenilo le bližnje vasi Lanišče pri Škofljici, ampak pokrajino, kjer so se ljudje ukvarjali z lanom.

Poseben dokaz, da se je grosupeljski človek ukvarjal z lanom, je tudi tekstilna tovarna Motvoz in platno na Grosupljem, zgrajena po prvi svetovni vojni, ki je bila postavljena nedvomno tam, kjer so ljudje že imeli nekaj izkušenj s surovinami za izdelovanje tekstila in izdelki iz teh surovin. Ob počasnem prodiranju idej industrijske revolucije s skoraj stoletjem zamude je gojenje lanu in konoplje ter njuna predelava na kmetih zamrla. Zato so bili izkušeni kmetje v začetku prvi delavci v tej tovarni ob nekaterih tovarnarjevih najbližjih sodelavcih, ki jih je v glavnem pripeljal s seboj.

Sušilna "teriška jama" pri čebelarskem domu na Spodnjem Blatu je zato edinstven tovrsten tehnično-etnološki spomenik. Ob njeni muzejski vrednosti bi jo bilo mogoče vključiti v praktično uporabo za današnji čas - na primer za prikaz sušenja sadja. Nekaj manjših predmetov oziroma orodij (ali bolje pripomočkov) za to dejavnost pa je vendar-le ohranjenih v občini. Največ jih je najbrž zbral prav šmarski župnik v "turenčku".

Na Farovškem hribu pri Šmarju pa je bilo kar nekaj tkalcev, žnidarjev in mojšker, ki so lan doma predelali in ga uporabili za obleke in druge uporabne predmete. Če hočemo razumeti njihovo delo, je treba vedeti, da je večina teh obrtnikov ponujala storitve na domu. Gospodar je poskrbel za blago in šele nato je povabil obrtnika na dom.

Iz lanu so poleg platna, prediva in vrvi izdelovali tudi olje. Najtanjša vlakna so bila razvrščena v tančico, v drugo ohlanec, v tretjo pa najbolj groba vlakna hodnik. S pojavom manufakture se je blago zamenjalo z novimi uvoženimi materiali, ki so jih pozneje delali tudi v novozgrajenih tovarnah.

V našem prostoru je bilo oblačenje v preteklosti dokaj pestro. Ljudje so se oblačili glede na posamezna starostna obdobja (otroci, mladina, odrasli, starejši), priložnosti (delavni dnevi, prazniki, potovanja), ali pa na poklice (župniki, uradniki, vojaki, kovači, peki ...), pa tudi različno po socialnih slojih (berači, dninarji, kmetje, premožnejši, gosposka).

Jože Miklič

KONJENIŠKI KLUB GROSUPLJE

Ponavadi si konjenice za cilj svojih pohodov izberejo atraktivne turistične kraje po vsej Sloveniji (jezera, cerkve, slovenska obala...), mi pa se bomo letos odpravili čez hrvaško mejo v obmorsko mesto Reka. 3. junija se bomo odpravili po stopinjah Primoža Trubarja, ki je kot 12-letni deček odšel na šolanje na Reko.

Pohod je zelo zahteven, tako organizacijsko kot finančno in Alojz Potočnik in Alojz Žužek že leto dni načrtujeta ta pohod, da bi pustili kar se da dober vtis in čim lepše predstavili našo pokrajino našim sosedom. Na pot se bomo odpravili 3. junija iz Trubarjeve domačije na Rašici.

Za vse potrebne veterinarske preglede na slovenski strani bo poskrbela Darja Dolinšek, na hrvaški pa Alojz Žužek, za opremo in spremljevalna vozila pa bo poskrbel Alojz Potočnik.

Pot nas bo vodila iz Rašice preko Velikih Lašč, Runarskega na Bloški planoti, Loža in gradu Snežnik.

Bistrica 1, Gaeta 12, Dika, Dina, Aša, Arabela, Diana, Princ in Prima Lady si bodo prvi počitek zaslužili že v Leskovi dolini, kjer bomo prenočili.

Ves pohod nas bo spremljalo vozilo, ki bo prevažalo hrano za konje in vso našo opremo, da ne bi bili konji obremenjeni še s težo, ker jih že brez tega čaka dolga in naporna pot. Spremljala pa nas bo tudi dvojna prikolica, če bo kakšen konj potreboval počitek. Na srečo ne bomo potrebovali dežurnega kovača, saj člani sami znajo poskrbeti za kovanje.

Drugi dan bomo pot nadaljevali preko Sviščakov in Ilirske Bistrice do hrvaške meje. Mejo bomo prečkali na prehodu Jelšane-Rupa, kjer nas bodo pričakali hrvaški konjeniki iz Konjeniškega Kluba Vodičajna-Lukeži, ki nas bodo spremljali po Hrvaški. Skupaj se bomo odpravili od Rupe preko Klane do Jelenja in Lukežev. Nočili bomo v Lukežih pri našem prijatelju Damirju, ki bo poskrbel za nastanitev in prehrano konj in jezdecev. Tretji dan potujemo iz Lukežev do Reke, kjer nas bodo sprejeli predstavniki kulturnega društva Bazovica na športnem igrišču na Trsatu. Nato bomo odjezdili v mesto Reka do Slovenskega doma, kjer nam bodo predstavili kratek program. Ker bomo blizu morja, bomo s konji odjezdili na obalo in zagalopirali po plitvem morju. Zvečer se bomo poslovili in v spremstvu hrvaških prijateljev odjahali nazaj proti meji.

Vračali se bomo po evropski pešpoti in nočili v Dolenji vasi pri Cerknici na turistični kmetiji Kontrabantar, na Rašico pa se bomo vrnili peti dan v večernih urah.

Vsi udeleženci konjenice bomo nosili enotne brezrokavnike in klobuke z znakom kluba, vsak konj bo dobil spominsko rozeto, pod sedla pa bomo namestili enotne podsedelnice. Tudi spremljevalna vozila bodo označena z klubskimi znaki, opisom poti in reklamami sponzorjev. Hrvaškim prijateljem bomo za gostoljubje poklonili skromna darila in zloženke naše občine.

Za ta pohod je bilo vloženega že veliko truda in še več ga bomo vsi skupaj še morali vložiti in upamo, da nas na poti ne čakajo neprijetna presenečenja.

Lep konjeniški pozdrav - za KK Grosuplje Helena Miklič

ZNANE OSEBNOSTI IZ GROSUPELJSKE PRETEKLOSTI

O Grosupljem in njegovi okolici se bolj malo ve, da je z njim povezana vrsta znanih osebnosti iz slovenske zgodovine, politike, umetnosti, znanosti, tehničnih ved in drugih področjih človekovega delovanja. Če pa že vemo zanje, praktično nismo še ničesar naredili, da bi jih predstavili v raznih spominskih sobah, z raziskovalnimi nalogami, s simpoziji, jim postavili primerne spomenike ali se jim oddolžili na drug način. Pa jih nekaj naštejmo:

- Na Grosuplje in bližnje vasi so vezani dr. Franjo Kos - znanstvenik in odkritelj mamuta, Jože Gale - režiser slovitega Kekca, njegova sestra Ana Gale - pesnica in učiteljica, Viktor Magyar - slikar naive.
- V graščini Prapročeje bil rojen Louis Adamič - ameriški pisatelj in publicist.
- Na Kopanju je prebival France Prešeren pri svojem prastricu.
- Na Boštanju bi se nedvomno morali spominjati deželnega glavarja Jakoba Lamberga, ki je sorazmerno uspešno vodil Kranjsko deželo v nemirnih turških in protestantskih časih, pa tudi Riharda Blagaja, ki ga poznamo po roži blagajani in kot doslednega borca za uvedbo slovenskega jezika v urade.
- V Zagradcu pri Grosupljem je bil rojen Jožef Rogač, duhovnik in narodni buditelj, ki je deloval ob zelo znanem Matiji Majerju.
- S Polico so povezani Stane in Lojze Potokar - gledališka igralca, Henrik Thuma - politik in gornik ter Janez Šeme - pisatelj.
- V Škocjanu je bil krščen Primož Trubar. Tu je bil nekaj let tudi župnik Jurij Dalmatin - prevajalec Biblije.
- V Malih Lipljenih so bili rojeni glasbeniki in skladatelji France Marolt, Sveto Marolt, Stanko Prek in Josip Pavšič.
- S Šmarjem so povezani Matevž Kračman - znameniti "šmarski šolmoster", Jakob Zupan - pesnik in jezikoslovec, Anton Medved - pesnik in dramatik, Konrad Črnologar - kronist in konzervator, vojvodinja Mecklenburška - arheologinja, Stane Mikuž - umetnostni zgodovinar in univerzitetni profesor, Metod Mikuž - zgodovinar in geograf ter univerzitetni profesor, Ivan Lah - pisatelj, Maks Furjan – gledališki in filmski igralec, Jože Žitnik - kirurg in pionir onkologije.
- V Paradišču je rojen pater Lojze Štrubelj - duhovnik, pisatelj in prevajalec.
- Na Cikavi je bil rojen Ludvik Potokar – pisatelj, ki ga skoraj ne poznamo.
- V Podgorici pri Šmarju je bil rojen Janez Valentinčič – arhitekt in Plečnikov učenec.
- V Ponovi vasi je bil rojen Josip Perme - župan in odkritelj kraške jame, po katerem se kraška lepotica (spet) tudi imenuje Županova jama.

Vsi navedeni so le za pokušino in v dokaz, da drži trditev o našem zelo malomarnem odnosu do ljudi, ki so se že izpostavili in veliko doprinesli ne samo v grosupeljsko temveč tudi v slovensko narodno skrinjo! Prav tako pa lahko nekaj podobnega trdimo za ljudi iz današnjega časa.

A če smo iskreni in dobro premislimo, se dejanja mnogih, tudi že stoletja pozabljenih ljudi, še vedno zrcalijo v naših dneh. Tako bo tudi z našimi kratkimi vsakdanjimi zgodbami. Če ne znamo spoštovati preteklosti, se tudi sebe ne bomo naučili ceniti. In kar smo storili predhodnikom, bomo občutili tudi mi - če ne prej, pa ob času, ko si bomo "molče trobentali memento mori".

Jože Miklič

V Zagradcu je bil rojen župnik Jožef Rogač - duhovnik in narodni buditelj.

Leta 2008 bomo v Škocjanu praznovali 500-letnico krsta Primoža Trubarja.

UJEMI TIŠINO

Prijatelj, postoj!
Pojdi z menoj
in nikar se ne boj.

Prisluhniva v noč!
Ptice že spijo
in veter molči.

Zazri se v zvezde!
Vidiš neskončnost,
občutiš ta mir?

Občutiš ta vonj?
Njiva koruze
in pokošeno seno.

Poglej ta potoček!
Zvezdic odsev
in tiho svežino.

Glej, luna že vzhaja!
Kot da ni kraja
čudes in lepot.

Prisluhni koraku!
Naj te ta ritem
nežno umiri.

Potopi pozornost
v svoje srce!
Odteka tesnoba,
izginja nemir.

V tem miru zadihaj!
Ujemi tišino
in jo odnesi s seboj!

Mojca Kastelic

ŠTORKLJE SE VRAČAJO

Ptica leta 1999 - bela štorklja je v Sloveniji uvrščena v kategorijo močno ogroženih vrst, v nekaterih srednje- in zahodnoevropskih državah pa naj bi ptica, ki prinaša srečo, že povsem izginila iz naravnega okolja. Čeprav je s človekom najbližje povezana pernata letalka, ji ta nenehno krči življenjski prostor z uničevanjem in oženjem močvirnatih travnikov in nižinskih pašnikov, pogosto pa elegantna ptica premine tudi ob trku z eletkričnim daljnovodom in zaradi kratkega stika ob pristanku na drogu. Tisoče štorkelj pa vsako leto odstrelijo nepremišljeni človeški plenilci - nekaj jih pade tudi v Sloveniji. Zato je vsakršno plemenito dejanje ohranjanja izumirajoče vrste vredno pozornosti.

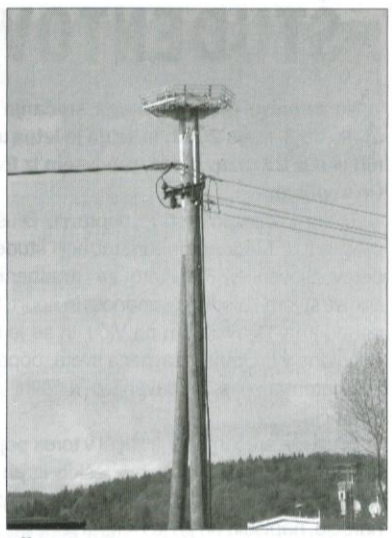

"Štorklje so si naredile umetno gnezdo na elektro drogu."

Prvi slovenski vasi štorkelj sta zrasli v Veliki in Mali Polani v Prekmurju in se pridružili evropski skrbi za sloko kraljico neba. Tudi na Grosupljem se v zgodnjepomladanskih dneh, poznega marca ali ranega aprila oziramo proti obloku neba v upanju, da bi uzrli jato, ki se bo ugnezdila in poskrbela za potomstvo v bližini naših bivališč. Vrnejo se zagotovo - samci poskrbijo za primerno gnezdišče pred samicami - le če na poti v tople afriške dežele niso utrpele izgub ali jim nismo s svojo ekspanzivno naravnanostjo nevede porušili bivanjskega ravnovesja.

Ptica je kljub domačnosti in iskanju človekove bližine izjemno občutljiva. Prav zato ker vsako leto katero od slovenskih gnezd ostane prazno kot nemi opomin našemu početju, so se pri Društvu za opazovanje in proučevanje ptic Slovenije že leta 1999 odločili, da za ptico leta proglasijo belo štorkljo. Beloumazano perje se na konceh letalnih peres prelije v zamolklo črnino, kljun in dolge vitke noge so izrazito rdeči, v letu doseže krilni razmah velikost človeka povprečne velikosti, po teži se lahko primerja s kilogrami človeškega novorojenca.

Gnezdo si družina ponavadi splete na dimnikih, slemenih streh ali na drogovih. Vanj samica zleže tri do pet jajc, iz katerih po mesecu valjenja pokukajo mladiči. Ti zapustijo gnezdo in se soočijo s prostranstvom neba in zemlje po največ sedemdesetih dneh. Štorklje so redne gostje Radenskega polja in močvirantih predelov v bližnji okolici. Med počasno, elegantno hojo, njen korak pa zmore tudi nepričakovane spretnosti, ko kljune za regljajočo dvoživko, neslišno šine za nadležno žuželko ali se pomasti s poljskim sesalcem.

Prizori, ki so na Grosupljem morda še nekaj povsem običajnega, pa so drugod po deželi le daljni spomin. Na izginjanje primernih življenjskih prostorov je znameniti par štorkelj, simbol Prekmurja, opozoril pri širitvi zaroda v območje, kjer ga sicer ne bi pričakovali. Na pragu predalpskega sveta v Lovrencu na Pohorju na nadmorski višini 440 m, kjer se je hranil na prisojnih pohorskih ledinah, je uspešno speljal tudi mladiče.

In kako lahko beli štorklji pomagamo pri ohranjanju vrste? Najprej z varovanjem obstoječih travnikov in močvirnih območij ter ohranjanjem naravnega gospodarjenja, z omejeno uporabo pesticidov in gnojenja, z varovanjem mokrišč ter ohranjanjem naravnih strug potokov in rek. Prav tako bi k daljšemu življenju živalske vrste pripomoglo nameščanje izolacije na žice, zlasti v neposredni bližini gnezda, in polaganje električnih vodnikov v zemljo. Gotovega zatona bi jih rešili zlasti z nameščanjem podstavkov za gnezda (na drogove, slemena, dimnike) in s postavljanjem posebnih drogov s podstavki za gnezdenje.

Prve korake smo na dolenjskem koncu že napravili - v grosupeljski občini, znani po vsakoletnem obisku mnogoštevilne jate dolgokljunk, se je najprej zdramila družina Štrus, ki je na električni drog v bližini svojega domovanja nasproti Mizarstva s pomočjo Elektro podjetja namestila lično gnezdo, prirejeno posebej za bele štorklje. Čas je, da se zganemo, zdramimo, pomislimo na življenje, ki nas obdaja, in postanemo zgled tudi evropskim ornitologom.

Barbara Pance

SOOČENJE Z RESNIČNOSTJO ŽIVLJENJA - Po Mehiki in Gvatemali

V cerkvi v Chichicastenangu je duhovnik spregovoril v domačem majevskem jeziku. To se nama je zdelo edino pravilno, saj je večina ljudi v cerkvi govorila ta jezik. Čeprav z Urško nisva nič razumeli, se je zadovoljstvo ljudi preneslo tudi na naju. Ker so nosili tradicionalne obleke, se je zdelo, da smo se vrnili kakšno stoletje nazaj. Nasmehov na obrazih domačinov pa tistega dne nisva videli ravno veliko, življenje je namreč trdo in belci jih še vse preveč izkoriščajo in ponižujejo.

Sprevodnik na avtobusu si je delo zamislil po svoje. Zaračunal nama je 40 % višjo ceno. Nizozemci so nama povedali, da so oni plačali manj. To je bila kaplja čez rob. Šla sem k sprevodniku in zahtevala, da vrne denar. Umaknil se je na najnižjo stopnico, gledal ven, v oči si ni upal pogledati. Žal mi je bilo, da nisem poznala več španskih besed. Zagroziti sem morala tudi s policijo. Potem je denar vrnil. Vendar je prepir pomenil nevarnost, da izgubimo prtljago. Na vsaki postaji namreč dol vržejo prtljago tistega, ki izstopi. Ob tem se lahko "zmotijo" in vržejo še tvojo.

Med potniki je bil tudi fant, ki je v rokah nosil majhne bele vrečke. Drogo. To je dodaten vir zaslužka, sicer je življenje preveč revno. In v mestu Panyajachel naju je čakala nova zgodba gvatemalskih ljudi. Žena, ki je prodajala koruzo, je povedala, da pride domov okrog osmih zvečer, postori vse za družino, nabere koruzo za prodajo in gre spat okrog polnoči. Vstane ob petih zjutraj, skuha koruzo, gre prodajat in tako dan za dnem. Že od majhnega. Že osnovnošolski otroci morajo takoj po šoli prodajati ročne izdelke, da dobi družina vsaj približno, a ne vedno, dovolj denarja. Gvatemala bi rabila več izobraženih ljudi, da bi lahko prevzeli pomembna mesta, a življenje je tako trdo, da mnogi komaj končajo osnovno šolo ali pa še to ne. Brez kruha se ne da učiti. Če moraš delati cel dan, za učenje ni časa. Začarani krog. So pa ljudje ugotovili (na srečo, vendar ne najino), da mnogi, ki jih slikajo, pozneje s temi slikami zaslužijo. In sedaj zahtevajo, da plačaš, ko jih slikaš. Vendar midve s slikami ne služiva in nisva bili pripravljeni plačati. To pa seveda pomeni, da na slikah ni veliko ljudi, žal. Razen deklice, ki je dovolila, da jo slikava, če lahko potem ona naju. Po 15 minutah pogovora. Zvečer pa sem srečala še Američana, ki je vse svoje stvari prodal in odpotoval, ker ni več mogel tako živeti. Hotel je več.

Ker sva se zaradi neprave vize morali v Mehiko vrniti na istem mejnem prehodu, kot sva vstopili v Gvatemalo, naju je do tja čakala dolga vožnja. Niti nisem seštevala ur, ker nama je avtobus začel presedati. Avtobus, čakanje na postaji, avtobus, čakanje ... Tudi spati nisva več mogli. Če ne drugega, sem spoznala nekaj zakonitosti rubikove kocke. In v Mehiki sva nazadnje po moji krivdi zamudili avtobus. Vse stvari imajo svoj namen. Če pazljivo pogledaš preteklo dogajanje, vidiš, da so se nekatere stvari preprosto morale zgoditi, da so se potem lahko druge.

Sredi noči sva potem "crknjeni" prispeli v San Cristobal de las Casas (Chiapas), znanem po tem, da je v okoliških vasicah še vedno veliko Majev, ki živijo tako, kot so pred stoletji. Tu je doma tudi gverila – zapatisti. Nama pa ponoči niso hoteli odprti hotelskih vrat in mimo se je prav vsiljivo dvakrat peljal avto. Noč sva preživeli v parku. V gostišču sva si končno po več kot enem mesecu oprali obleke v pralnem stroju in si nabrali moči, tako da sva spet začeli uživati. V Slovenijo sva prijatelju, ki ga zelo zanima politično dogajanje, pisali, da sva se znašli sredi hudih političnih bojev. Kaj naj narediva?

Se nadaljuje
Alenka Oblak

"Če lahko slikam vaju, lahko tudi vedve mene."

TV dober dan SHOW

GLASBENO GLEDALIŠKI SPEKTAKEL

Tv Dober dan, televizijska uspešnica, ki že tretje leto zapored vsak ponedeljek ob 20.00, kraljuje na programu POP TV, se po novem seli še na odrske deske. Pravzaprav na odre večjih športnih dvoran po vsej Sloveniji.

26. maja nas bodo obiskali na GROSUPLJEM, ko si boste lahko gledalci ogledali najsmešnejšo televizijo na obisku v domačem kraju.

Na vašem odru boste v živo uživali in se smejali ob pripetijah FATE, MERKATORIJA, IZIJA, INGRID, PODREPNIKA...in drugih odtrgancev iz Meglenika! Uprizorili vam bodo pravi izbor evrovizijske popevke na način TV Dober dana. Poimenovali so ga kar EUROŠKANDAL!!! Kdo bo po njihovem zmagovalec tega prestižnega tekmovanja, pa lahko le ugibate! Bo to Fata s svojo uspešnico ali morda prefrigani Merkatori ali celo Podrepnik s katero od svojih potegavščin? Kdo ve? Odločalo bo ljudstvo v dvorani! No ja! Tudi televoting in strokovna žirija bosta tam! Kdo bo zmagovalec, se torej ne ve, čeprav imajo po izkušnjah sodeč veliko možnosti tudi Luka in njegove "Sestre"! Da pa ne bi vsega izdali, končajmo raje s povabilom na najboljšo zabavo v vašem mestu! Ne pozabite! TV DOBER DAN SHOW – EUROŠKANDAL – V ŽIVO v vašem kraju! Pridite in se nasmejte do solz!

P.S. Kdor se med predstavo ne nasmeje niti enkrat, mu ob izhodu vrnemo denar!

TV DOBER DAN SHOW organizirata Špas teater in Produkcijska skupina Mangart d.o.o.! Vse informacije v zvezi s prireditvijo dobite na info telefonu 070 330 330 ali na spletni strani www.tvdoberdan.com, www.stasteater.com

Nedelja, 26. maja, ob 20. uri na GROSUPLJEM v dvorani BRINJE.

VGA (Velikoupeljska gostilniška agencija) vas (DEZ)INFORMIRA ali: RIBAMO IN POSPRAVLJAMO

KISLE KUMARE IZ TOPLE GREDE

Velikoupeljska gledališka skupina EXPRESSION (izsiljevanje) in Harlandska pretkana podeželska skupina pravičnikov z imenom FREEDOM (drznost) sta se odločili, da bosta uprizorili cenzurirano Toplo gredo, avtorja Marjana Rožanca. Glavni sponzor vednoaktualne uspešnice bo propadlo podjetje Agrokomerc iz Velike Kladuše (pardon - Agrokombinat iz Velikih Upelj) z vsemi njegovimi nasledniki. Vstopnice za brezplačne predstave pod svobodnim soncem bomo izžrebali v kratkem, nagrajence pa bomo objavili v prihodnjem mandatu.

NOROSTI ZA DAN ... (SAMOCENZURA)

Nedejavna dopisnica in naša upokojena učiteljica ruščine nas je iz epicentra POSTRANSKE VASI v zvezi s poročanjem o dogajanju v POŠEVNI ŠOLI opozorila, da nas kaj takega pri politični geografiji ni učila nikoli. Dejala je še, da je popolnoma brez veze pisati, če se šola podira, ampak da bi morali pri pevskem pouku prepevati le LEPO JE V NAŠI DOMOVINI BITI MLAD.

JEZIKOVNI GETO

Večletna aktivna opazovalka in prav tako nedejavna dopisnica našega odmevnega medija nas je poprosila, da bi rada izvedela, kako naj pravilno zapiše VELIK(E)O UPLJE, pa smo v takšni dilemi, da je (so) v času našega razmišljanja VELIK(E)O UPLJE postal(e)o zares tako velik(e)o, da mu(jim) nameravamo dati kar novo ime, ki pa ga še iščemo v slovarju tujk. Podobno se nam že dogaja tudi z Dahavim, ki ga bomo verjetno preselili kar k eni od razvpitih in na črno zgrajenih primestnih četrti. Obljubljamo pa, da bomo do naslednjega tisočletja rešili ta jezikavi problem.

BELI KAMEN

Gledalec našega časopisa iz južnih krajev (naše občine) nas je zadnjič na kresovanju povprašal, kako naj naglaša krajevno ime BOŠTANJ. Ker smo se nato izgubili v množici in nismo prišli do celovite rešitve, mu jo pošiljamo po najdražji pošti v kranjski deželi.

Po kranjsko je edino pravilno BELI KAMEN, poudarek pa je na črki O. Za podrobnejšo analizo lahko uporabi tudi zidarsko kladivo ali pa macolo.

ODMEVI OD PAMTIVEKA

Poslušalka naših Odmevov nam je s pomočjo radia ljubljanske province naredila lepo reklamo, zato se ji za nesebično pomoč najtopleje zahvaljujemo. Vabimo pa jo, da se oglasi še s kakšno svežo novico, ki ne bo stara več kot 500 let, saj imamo o zgodovinski in kulturni dediščini skoraj v celoti že zakupljen prostor celo za naslednji mandat.

MEJA MED EVROPO IN ŠPAJZOM

Od istega medija smo med vrsticami tudi izvedeli, da so za Velikoupeljčane predori pri Šmarju-Sapu okno v EVROPO, mi pa smo jim po nasprotnem voznem pasu NATO pojasnili, da so za ljubljanske srajce predori pri Šmarju - Sapu vrata v špajz? Torej: Čimprej ustanovimo šengensko carinsko službo, ali pa vsaj ŠPAJZ TEATER!

jOežek Zagraški

NAJBOLJŠI ČLOVEKOV ŠTIRINOŽNI PRIJATELJ NI STOL - AMPAK PES!

ZGODBA IZ ZAVETIŠČA

Zatopljena v premišljevanje, po kaj sem prišla, sem šele na polovici prisluhnila razgovoru, ki se je vrtel okrog usode malega kužka, ki je nebogljeno in čisto mirno - kot bi vedel, da se mu ne piše nič dobrega - sedel v škatli. Kužek ni imel več kot dva meseca. Možakar ga je dobil pred dnevi v Ljubljani in odnesel na svoj dom. Z ženo sta hotela psa, ko pa sta po nekaj dneh ugotovila, da sta dobila psičko, je bilo ljubezni konec. Psička je tokrat romala v zavetišče za zapuščene živali, ker je bila pot nazaj v Ljubljano možu odveč. Uslužbenka za pultom je prijazno pojasnila stranki, da je lahko tudi psička prijetna spremljevalka, če pa jo veterinar sterilizira, pa je skrbnik sploh rešen vseh nevšečnosti, ki jih povzroča "ženski spol". Možakar je ostal neomajen: niso ga ganile niti žalostne rjave očke, ki so gledale iz škatle, niti moje posredovanje. Psička nima več komaj pridobljenega doma samo zato, ker je "ona"! Morda - sem razmišljala po poti domov - je imela pa še srečo: bogve, kaj bi ji še natrosilo življenje pri takem gospodarju brez srca?

STERILIZACIJA PSICE - KASTRACIJA PSA

Veliko lastnikov psov (pa tudi mačk) se še vedno raje spopada z nezaželenim živalskim naraščajem in vsem, kar se dogaja ob tem, kot da bi se spopadli z lastnimi predsodki in preprečili nehumano ravnanje s samci in samicami v času ženitve. Največ očitkov slišimo na temo "naravnega". Pa je kastracija bika "naravna"? Ko je človek udomačil divjega pasjega prednika, se je s tem tudi zavezal poskrbeti zanj v zameno za vse, kar nam danes domači pes nudi. Skrb za zdravje, kamor sodi tudi preprečevanje neželene brejosti, je ena od teh obvez.

Psičke se lahko sterilizira takoj po prvi gonitvi, popolna sterilizacija (z odstranitvijo jajčnikov) pa obvaruje psičko pred tumorjem seskov in gnojnim vnetjem maternice, ki sta večinoma usodni bolezni. Poseg je rutinski, psičko lastnik lahko odpelje domov naslednji dan, ko že normalno hodi. Po tednu dni prijazne domače skrbi zanjo za poseg ne bo več vedela. Po značaju bo psička bolj privržena, lastnik pa bo brez skrbi zaradi nadležnih snubcev in neželenega naraščaja. Veterinarska stroka je že davno ovrgla mnenje, da je za psičko potrebno in zdravo, da ima vsaj eno leglo: to preprosto ni res! In je od lastnikov psic skrajno neodgovorno, da dopuščajo nenačrtovano leglo. Za psico je to nepotrebna fizična in psihična obremenitev, lastnik psice pa v najboljšem primeru mladiče proda za simbolično ceno ali jih celo podari novim lastnikom, če o najbolj črnem scenariju sploh ne razmišljamo....

Poseg pri samcih je veliko bolj enostaven, preprečuje kup bolezni (npr. raka prostate), predvsem pa izredno moteče vedenje, saj se na podeželju vedno "ženi" v soseščini vsaj ena psička. Psi z urinom označujejo svoj teritorij, zavračajo hrano, na poslušnost pozabijo, postanejo potepuški in celo napadalni. Veliko pasjih oz. mačjih snubcev pa konča pod avtomobilskimi kolesi ali jim "prijazno" pomaga na oni svet "dober" sosed.

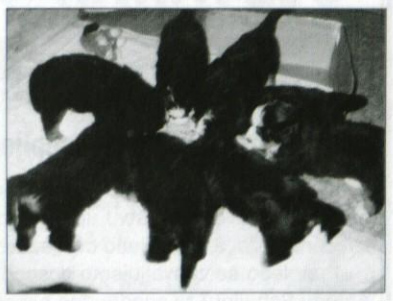

Veterinarske ambulante z zavetišči se najbolj zavedajo težav psov oz. mačk in njihovih skrbnikov v spomladansko/jesenskem ženitvenem času, zato mnoge nudijo akcijski popust pri operativnih posegih.

OPRAVIMO ŽE S PREDSODKI, PREPREČIMO ŽALOSTNE ZGODBE NEZAŽELENIH MLADIČEV, POGOSTE IZČRPAVAJOČE BREJOSTI, BREZGLAVO TAVAJOČE PASJE IN MAČJE ZALJUBLJENCE: UDOMAČILI SMO JIH IN SMO ODGOVORNI ZANJE, ZATO POSKRBIMO ZA STERILIZACIJO OZ. KASTRACIJO. STROŠEK, KI SE RAZDELI NA VSEH (V POPREČJU) DESET LET PASJEGA ŽIVLJENJA, VAS BO PRIKRAJŠAL PRIBLIŽNO ZA TRI STEKLENICE PIVA NA LETO!

Mojca Sajovic

Statistika iz "črne kronike"

KRŠITVE ZOPER JAVNI RED IN MIR

16 (od tega 12 v zasebnih prostorih, 4 na javnem kraju, pijančevanje, preglasna glasba, podaljšani obratovalni časi)

KAZNIVA DEJANJA

29 (tatvine, vlomi v nočnem času in zgodnjih jutranjih urah, poškodovanje tuje stvari - najpogosteje kradejo nakit, tehnične aparate, mobilne telefone).

PROMETNE NESREČE

21 (s telesnimi poškodbami in materialno škodo; vzroki: neprilagojena hitrost, smer in stran vožnje, izsiljevanje prednosti, neustrezna varnostna razdalja; največ se jih zgodi, ko občani hodijo na delo ali se vračajo, parkiranje; največ nesreč se zgodi na regionalni cesti 646, avtocesti in v samem naselju Grosuplje).

V maju bo PP izvajala nadzor hitrosti vožnje na odsekih, kjer so kršitve najpogostejše in kjer se zaradi hitrosti največkrat dogajajo tudi prometne nesreče.

Vse prijave kršitve javnega reda in miru, kazniva dejanja in prometne nesreče prijavite na telefonsko številko 113.

iz poročila Policijske postaje Grosuplje

VRTNARIJA GROSUPLJE
SALF TRGOVINA d.o.o.
CESTA NA KRKO n.n.
OB GROSUPELJSKEM POKOPALIŠČU

Vreme se je že ogrelo, za Vas pa imamo pripravljenih obilo doma vzgojenih zdravih rož.

NUDIMO VAM:
trobentice, mačehe, trajnice, dišavnice, zelenjavne sadike, balkonske rože.
Ostalo po dogovoru.
V korita vam zasadimo rože po naročilu.

PRIČAKUJEMO VAS VSAK DAN
med 8. in 18. uro, sobota od 8. do 14. ure.

Obilo zadovoljstva z vašim cvetjem Vam želi

SALF d.o.o. - VRTNARIJA GROSUPLJE

KINOLOŠKI OTIČEK - ZA HEC!

V SPOMIN

ZAHVALA

Ob nenadni in boleči izgubi drage mame, stare mame, sestre in vsem dobre prijateljice

BOŽENE MANDIČ

z Adamičeve 8 v Grosupljem

se iskreno zahvaljujemo vsem sorodnikom, prijateljem, sosedom, stanovalcem Adamičeve 8, društvu upokojencev, sodelavcem MORS, stranki SDS za izrečena sožalja, podarjeno cvetje, sveče, darove za cerkev in svete maše.

Prav lepo se zahvaljujemo gospodoma župnikoma dr. Francu Šuštarju in Antonu Pahuljetu za spodbudne besede, molitve in za pogrebni obred.

Lepa hvala poliškim pevcem za petje pri sveti maši, trobentaču iz Ljubljane, ge. Fani Kralj in g. Antonu Adamiču za okrasitev in pogrebno slovesnost. Prav tako se lepo zahvaljujemo članicam in članom PGD Polica in Cvetličarni Predalič.

Še enkrat prisrčna zahvala vsem, ki ste jo imeli radi, jo spoštovali in pospremili na njeni zadnji poti.

Žalujoči sin Drago z družino, brat Polde z družino in ostalo sorodstvo.

ZAHVALA

ob smrti

JOŽETA OKORNA

Vičevega ata iz Zagradca pri Grosupljem

Zahvaljujemo se vsem sorodnikom, prijateljem, znancem, vaščanom in sosedom, ki ste nam stali ob strani, sočustvovali z nami, izrekali številna sožalja, darovali cvetje, sveče, darove za cerkev in svete maše.

Hvala za pomoč pri organizaciji pogreba. Zahvaljujemo se dr. Andreji Bahovec iz Doma starejših občanov, DVZ Ponikve in vsemu zdravstvenemu osebju v DVZ Ponikve in DSO Grosuplje.

Zahvaljujemo se g. župniku Andreju Šinku za spodbudne besede in lepo opravljen obred. Hvala Prostovoljnemu gasilskemu društvu Zagradec in sosednjim gasilskim društvom, še posebej Jožetu Kastelicu in pevskemu zboru Samorastnik za lepo izbrane pesmi.

Prisrčna hvala vsem in vsakemu posebej.

Njegovi: Marjan, Franc, Marinka in Jože z družinami

ZAHVALA

ob smrti

FRANCETA MOHARJA

s Plešivice.

Iskreno se zahvaljujem vsem sorodnikom, prijateljem in znancem, ker so sočustvovali z nami in ustno izrazili sožalje ter ga v lepem številu pospremili na zadnjo pot. Hvala vsem za darovano cvetje, sveče, svete maše in darove cerkvi. Hvala vsem gasilcem, ki ste ga pospremili v njegov grob, še posebej pa Darku za lepo izrečene besede.

Posebna hvala gospodu župniku Andreju Šinku za lepo opravljen obred.

Njegova Marija

LETOVANJE OTROK V LETU 2002

Iz Rdečega križa Grosuplje obveščamo občane občin Dobrepolje, Ivančna Gorica in Grosuplje, da bomo v letu 2002 organizirali desetdnevno zdravstveno letovanje na Debelem Rtiču za otroke, ki obiskujejo osnovno in malo šolo. Letovanje bo v času od 26. julija do 5. avgusta 2002.

Starši, ki želijo poslati svojega otroka na letovanje, morajo lastnoročno izpolniti prijavnico, ki jo otrok lahko dobi od 13. do 22. maja 2002 v tajništvu šole ali pri svetovalni službi.

V celoti izpolnjene in podpisane prijavnice naj otroci vrnejo v tajništvo oz. svetovalno službo, najpozneje do 23. 5. 2002. Število otrok, ki bodo lahko letovali, je omejeno. Prednost pri letovanju bodo imeli otroci, ki pogosteje obolevajo ali izhajajo iz socialno ogroženih družin.

Ekonomsko ceno letovanja bomo krili iz sredstev, ki jih v ta namen dobimo od Zavoda za zdravstveno zavarovanje Slovenije - OE Ljubljana in iz proračunov posameznih občin. Razliko do polne cene bodo krili starši. Ker so priprave na letovanje še v teku, bo znesek prispevka staršev napisan na prijavnici za letovanje.

Otroci, ki jim bo iz zdravstvenih razlogov odobreno letovanje, bodo v mesecu juniju na dom prejeli položnico o doplačilu.

RAZPIS ZA VODITELJE IN PEDAGOŠKEGA VODJO NA LETOVANJU 2002

OZ RK Grosuplje organizira desetdnevno letovanje na Debelem Rtiču v začetku avgusta za šolske otroke. Za voditelje otrok in pedagoškega vodjo vabimo k sodelovanju študente pedagoške fakultete, višje zdravstvene šole in ostale, ki so dopolnili 20 let, imajo veselje delati z otroki in obvladajo plavanje. Kandidati naj pošljejo pisne prijave o izpolnjevanju pogojev na naslov: RKS Območno združenje RK Grosuplje, Taborska 6.

Izbrani kandidati bodo vabljeni na razgovor do 20. junija. Tisti, ki ne bodo izbrani, na razgovor ne bodo vabljeni.

OBMOČNO ZDRUŽENJE RDEČEGA KRIŽA GROSUPLJE

NOVI USPEHI KICKBOXING KLUBA KOBRA iz Grosupljega

V nedeljo, 7. 4. 2002 je v Kranju potekal drugi turnir za državno prvenstvo 2002 v kickboxu-light contact. Sodelovalo je 142 tekmovalcev, med njimi tudi 4 člani KK KOBRA. V močni konkurenci 18 klubov iz cele Slovenije je KK Kobra iz Grosupljega kar 3-krat stal na stopničkah.

Grosupeljčan Mario Ivkič nas je med mladinci v kategoriji do 63 kg izvrstno zastopal. Osvojil je odlično 2. mesto in si s tem zagotovil nastop v finalu. Med člani sta se borila Milan Kovačevič -79 kg in Senad Burzič +94 kg. Kovačevič je osvojil 3. mesto in se že intenzivno pripravlja za odprto prvenstvo, ki bo v Izlakah. Za drugo uvrščenim Jan Simonom iz kluba Branik Hwarang je zaostal le dve točki. To priča o izjemni izenačenosti nastopajočih, o zmagovalcu v skupnem seštevku odločajo le izkušnje in kanček sreče. Burzič, ki ima doma že dve tretji mesti iz tekmovanj v kickboxu, je osvojil izvrstno 2. mesto.

Za naše mlade tekmovalce je to eno najpomembnejših tekmovanj, saj odloča o vstopnicah za veliki pokalni turnir in vstop v reprezentanco Slovenije.

Matej FISCHER

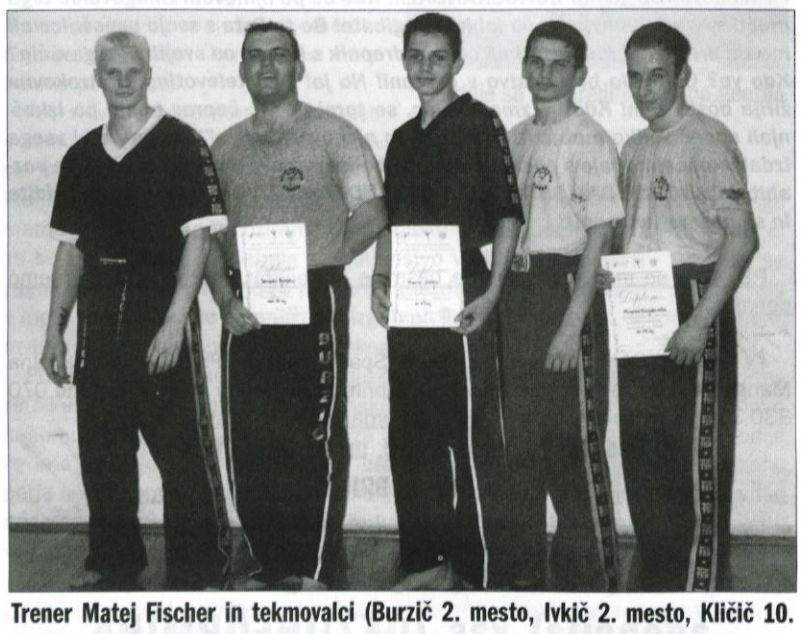

Trener Matej Fischer in tekmovalci (Burzič 2. mesto, Ivkič 2. mesto, Kličič 10. mesto in Kovačevič 3. mesto) - foto Fischer

S ŠPICO SMO KOLESARILI, HODILI IN SE ZABAVALI

Bil je vroč začetek aprila in čim bližje je bil dan maratona, bolj je deževalo. Vremenska napoved ni bila dobra, saj je v soboto še deževalo in tudi nedeljsko jutro ni bilo boljše.

Čeprav vreme ni bilo najlepše, sta 2. kolesarski maraton VELO in 2. pohod VELO bila in izplačalo se je. Že zgodaj so se na prireditvenem prostoru pred trgovskim centrom VELO v Črnučah pričeli zbirati prvi kolesarji in pohodniki. Prišli so iz vseh delov Slovenije. Vreme je postajalo čedalje lepše in kmalu je posijalo sonce.

Prvi so štartali pohodniki, ki so se odpravili na skoraj 4-urni pohod na Rašico. Na čelu 40 članske skupine sta bila vodnik Planinskega društva Rašica Tone in naš vodja pohoda Edi.

Za njimi pa se je v koloni podala na lepo progo pisana kolona skoraj 300 kolesarjev. V spremstvu je bilo več vozil organizatorja, policija, zdravstvo, serviser in na koncu kolone tudi metla - vozilo, ki bi odpeljalo tiste, ki so precenili svoje zmožnosti. Pa so nas udeleženci presenetili, saj je bilo to vozilo brez dela.

Poznalo se je, da večina udeležencev redno trenira, saj smo prišli skoraj vsi skupaj na kontrolno postajo in okrepčevalnico pri Gostilni Jama v Šenčurju.

Tako je bilo tudi na koncu, saj so vsi udeleženci prišli na cilj pravočasno. Čakali so jih lepi pokali, nagrade za ekipe in najstarejše, pozabiti pa ne smemo tudi na topel obrok. Maraton je potekal brez težav in poškodb, za kar gre, poleg udeležencev, posebna zasluga policiji. Policisti so bili res učinkoviti, tako da so se udeleženci varno vozili. Reševalno vozilo in zdravstvena služba sta bila tako brez dela.

Na prireditvenem prostoru je bilo pestro. Udeležencem je spregovoril Gorazd Cvelbar, sekretar odbora Šport za vse pri Olimpijskem komiteju Slovenija, saj je bil maraton organiziran tudi v okviru akcije SLOVENIJA KOLESARI. Progo je tudi sam prekolesaril kot udeleženec maratona, pozdravil pa jih je tudi direktor pokrovitelja podjetja VELO Pavle Fišer.

Temu pa je sledilo še tekmovanje v polževi vožnji. Letos smo popestrili naše prireditve s tem tekmovanjem. Tekmovali so za privlačne nagrade podjetja TRG iz Ljubljane. To tekmovanje bo na vseh naših prireditvah, najboljših 20 iz posamezne prireditve pa se bo pomerilo za lepo nagrado v finalni vožnji, ki bo organizirana jeseni v okviru akcije Ljubljana brez avtomobila. Tekmovanja se je udeležilo 19 udeležencev, progo pa je pravilno prevozilo le 7 polžev.

Na koncu pa smo si zaželeli ponovnega srečanja na naslednjih maratonih ŠD Špice in predvsem na 4. maratonu VELO 2003.

Naši maratoni se rekreativne narave, zato so zmagovalci vsi, ki so prišli na cilj. Posebej pa le nagrajujemo najštevilčnejše skupine in najstarejše udeležence. Na 2. kolesarskem maratonu VELO in 2. pohodu Velo so to bili:

MARATON

Skupine

ŠD TURBO MLjubljana
32 udeležencev
FARMA IHAN
11 udeležencev
ELEKTRONABAVA Ljubljana
11 udeležencev
Najstarejši: RAJKO MIKETIČ Ljubljana
Najstarejša: VERA MIKETIČ Ljubljana

POHOD:

Skupine

VESELJAKI 10 udeležencev
Najstarejša: JANA HRIBAR Ljubljana
Najstarejši: VINKO ZUPANČIČ Grosuplje
Najmlajša: KATJA SCHOSS Trzin

POLŽEVA VOŽNJA - REZULTATI

1. IVAN SKUKAN	1:50,00
2. MARJAN KOVAČ	1:35,00
3. JANI LUCIN	1:19,00
4. ZLATO STRMŠEK	1:16,00
5. TOMAŽ TRAMPUŠ	0:59,00
6. KLEMEN BUDIN	0:57,00
7. MAŠA PETERLIN	0:43.00

S KOLESOM V DOBREPOLJE

Kolesarji so se zbrali pred gostilno Krpan

Sveže nedeljsko jutro, obsijano s pomladanskim soncem in prijazni gostitelji gostilne Vodičar, so nam omogočili izvesti tretji družinski kolesarski izlet v Dobrepoljsko dolino.

Dvanajstega maja, ob deveti uri dopoldan, so se na parkirnem prostoru gostilne Krpan začeli zbirati prvi kolesarji. Čudovit dan, kot nalašč za poganjanje pedalov je obetal dobro udeležbo. Do desete ure, ko smo karavano pognali proti Vidmu se je v kolono zbralo sedemdeset kolesarjev različnih starosti, kolesarskih izkušenj, tipov koles ter različnih tež in velikosti nahrbtnikov na prednji strani. Na čelo kolone so se postavili člani KD Grosuplje in usmerili dobro razpoložene udeležence proti Vidmu, kjer so za vrle poganjalce pedalov že pripravljali malico. Zadek odprave je predstavljalo vozilo organizatorja, za vsak slučaj, če bi komu pošle moči. Vesela kolona se je razvlekla in vsakdo v njej si je izbral tempo, ki mu je najbolj odgovarjal. Edino večjo preizkušnjo na poti je predstavljal vzpon na Čušperk. Kolesarji so se ga lotili različno. Eni so ga prepeljali stoje, drugi sede, eni na kolesu, drugi ob njem. Toda kar je najvažnejše: vsi so ga premagali. Po dobri uri kolesarjenja so izletniki prispeli do Brdavsa v Dobrepoljski dolini. "Kranjski junak" jim je postregel z veliko porcijo špagetov in jim nadomestil nekaj izgubljene tekočine. Pol ure postanka je bilo dovolj, da so se kolesarjem vrnile moči in so zopet zajahali svoje dvokolesnike. Odpravili so se proti Grosupljem, kjer so zaključili čudovit izlet v Dobrepoljsko dolino.

Na koncu naj se zahvalim kolektivu gostilne Vodičar, še posebej Tatjani in Ivu, ki so nam opisani izlet omogočili izvesti. Hvala in priporočamo se za naslednje leto.

KD Grosuplje, Andrej Jerman

Čušperski klanec - na začetku so bili vsi zelo uspešni.

NOGOMETNA EKIPA GPG GROSUPLJE SE JE PREBILA V 2. LIGO

Z novim predsednikom uprave Bogdanom Koroščem (GPG), člani uprave (Peter Verlič, Samo Burja, Ervin Struna) in strokovnim svetom (Dare Marinčič, Roman Zrimec, Milan Ljubič, Zmago Perme) več upanja za grosupeljski nogomet? - Prodor v drugo državno ligo brez občinskega zaledja - Se nogometu pišejo črni dnevi?

POLSTOLETNA TRADICIJA

Ljubitelji okroglega usnja vedo povedati, da se je v našem kraju brcalo že v zgodnjih petdesetih - zametki grosupeljskega nogometa sežejo v leto 1954. Resneje pa je klubsko življenje, po nekaj letih zamolka, začelo aktivneje teči v občinski športni sredi leta 1993. Prihajajoče sezone so z obetavno igro zaznamovali predvsem mlajši in starejši dečki, dokler se v letih 1996/97 ni formiralo člansko nogometno moštvo. Po majavem začetku, ko je tim obstal na dnu lestvice, se je v samo šestih sezonah s pomočjo izpiljene tehnike in obilice športnega navdušenja igralcev znašel na pragu druge lige. NK GPG Grosuplje je kljub oviram, ki jih na domačem terenu ne manjka, napredoval iz najnižjega kakovostnega razreda med šestnajst uveljavljenih in dobro uigranih slovenskih ekip. "Menimo, da je vključitev strokovnjakov iz gospodarstva v delovanje kluba zelo velika pridobitev, saj že nekaj časa ugotavljamo neskladje med športno-tekmovalnimi uspehi in upravno-organizacijskim vodenjem kluba. To bo še bolj prišlo do izraza v 2. SNL, ki je medijsko veliko bolj odmevna in odpira večje možnosti marketinga in trženja na področju cele Slovenije, saj klubi druge lige prihajajo iz velikih centrov. Ocenjujemo, da je naše sodelovanje v 2. SNL velika promocija za kraj, občino in širšo regijo," je mnenja Dare Marinčič. Petnajst točk prednosti pred drugouvrščeno Ljubljansko Svobodo postavlja NK GPG GROSUPLJE v vrh sedanje tretje lige, kar jim že zadostuje za zasluženi napredek, ki se jim je že lani za las izmaknil. "Naš cilj je postati in ostati stabilen drugoligaš, kar je skrajni domet za razmere v domačem okolju. Napredovanje kluba je povezano z velikimi finančnimi sredstvi, ki jih domače okolje ne bi preneslo," ostaja realen predsednik strokovnega sveta Roman Zrimec.

NK GPG Grosuplje - drugoligaš!

BITKA ZA IGRIŠČE

Nogometni klub Grosuplje je namreč edini slovenski klub, ki igra na zasebnem zemljišču in nima osnovnih pogojev za kaljenje vrhunskih igralcev. Občina in lastnik posestva naj ne bi našla skupnega jezika, pa tudi poslopje, v katerem so si uredili klubske prostore - pisarno, dve garderobi in kopalnico za sodnike - je bolj kot ne neusmiljeno prepuščeno zobu časa in kot tako nikakor ne ustreza predpisom in zahtevam nogometne zveze. "Športni objekt bi bilo potrebno urediti s statutom," je prepričan Zrimec, "kajti pogoj za uspešno igranje v drugi ligi je zagotovo tudi izgled in učinkovitost športne infrastrukture." Napredovanje poleg višje kakovosti in uspeha mlademu moštvu prinaša tudi nespregledljive obveznosti: "Klubski prostori ne ustrezajo normativom, ker je objekt prezaseden. Delimo ga še s taborniki in strelci. Dobrodošla bi bila izgradnja tribun, o katerih se govori že nekaj časa, pod katerimi bi uredili garderobe. A se vse začne in konča pri denarju!" Tudi prehod Ivančne Gorice v drugo ligo je bil pogojevan z ureditvijo športnega objekta, sicer bi izpadla. Nenazadnje je ne bi rešila niti trdna umestitev v sredini lige. "Taka so pač pravila NZS," pove Zrimec in doda: "Tudi mi bomo v začetku igrali na zaupanje, ki pa, na žalost, ne bo večno. Nekaj bomo morali pokazati, da nam bodo dovoljevali igrati." Klub sam namenja ogromno sredstev za osnovno vzdrževanje nogometnega igrišča. Dvakrat letno ga je potrebno popolnoma prenoviti, nasuti 50 ton mivke in ga obdelati z ustreznim orodjem. "Veliko truda je potrebno, da pridobimo za igro odlično pripravljeno površino. Nimamo ne orodja ne ustrezne delovne sile, ki bi skrbela za izgled stadiona, pa vseeno ustreza vsem predpisom in je primerno za mednarodne tekme." Igralci, ki trenirajo v Grosupljem, - cicibani, mlajši in starejši dečki ter člani - resnično pazijo na igralno površino, saj vadba poteka pretežno na manjši površini za obstoječim igriščem, kajti že 60 tekem na leto dodobra izmuči travnato podlago, kaj šele sto parov domačih nog.

OBČINA - MAČEHA ALI MATI?

"Obraz občine je zagotovo tudi šport. To je po vseh občinah jasno vidno, le v grosupeljski ne. Slovenska reprezentanca nosi ime in podobo Slovenije v tujino, prav tako pa tudi mi prenašamo ime naše občine iz kraja v kraj. Ali naj Sloveniji kažemo podrto barako," še jadikuje predani ljubitelj belo-črne žoge. "V Grosupljem si vsi tekmovalni športi, ki pa jih ni malo, razdelijo 15 milijonov tolarjev. To so številke, o katerih me je sram govoriti. Ni posluha za šport!" je oster Roman Zrimec. Zato ne čudi, da se je v zraku raztepla bojazen o ponikanju domačih športnih sil. "Če se trije ali štirje igralci, pa naj si bo v rokometu, košarki ali nogometu, zaradi obstoječih razmer odločijo prenehati igrati, potem sledi propad grosupeljskega športa. Naprej ga ženemo zgolj entuziasti - dajemo svoj čas, denar, dušo, a od vsepovsod nam mečejo polena pod noge. Dosegli smo cilj, ki smo si ga zadali - ali naj sedaj vse skupaj pustimo propasti in pademo po lestvici nazaj ter se gremo ponovno vaški nogomet. Tudi ta stane, a od njega nimaš nič!"

NEMOČNA OBČINA

Župan Janez Lesjak pravi, da se občina trudi po svojih močeh in želi pomagati. "Občina je v preteklosti po nepotrebnem zapravila igrišče in objekt vrnila v denacionalizacijski postopek. Za zagotavljanje možnosti igranja plačujemo najemnino v višini 1,8 mio letno. Za odkup pa bi potrebovali 200 milijonov tolarjev, kar znese polovico osnovne šole. To je gromozanska številka in občina si v sedanjih investicijskih težavah ne more privoščiti odkupa." Župan je dobro seznanjen s potrebami in zahtevami, ki jih prinaša klubski prehod v višjo ligo, a občina ne more pristati in izdati soglasja za izgradnjo objekta na tuji zemlji. Svetniki se trudijo, da bi trenutno veljavni zazidalni načrt prilagodili potrebam večnamenskega stadiona, ki bi vključeval tudi atletsko stezo, parkirne prostore za okoli 250 avtomobilov in dodatno igrišče. "V občini ne rešujemo izključno enega problema, temveč se problematiki posvečamo celovito." Pojavlja se tudi interes sponzorjev, da bi pristopili k skupnemu reševanju, pa tudi lastnik naj bi pomagal s svojim vložkom in si pridobil kasnejšo korist od lokalov, je pozitivno naravnan Lesjak in nadaljuje: "Občina sama pa ni sposobna peljati velike investicije." Strinja se tudi, da v Grosupljem primanjkuje denarja za paleto različnih dejavnosti. "Trenutno ima prednost šolstvo. Veliko denarja, namenjenega športu, pogoltne vzdrževanje objektov in administracija. Z optimumom zagotavljamo profesionalno delo na objektih, denarja za dejavnosti pa je manj. Pokrivamo le 30 do 40 odstokov potreb kluba, kar je, jasno, za vrhunski šport nezadovoljivo." Župan tudi ne taji svoje nagnjenosti k množičnemu razširjanju in angažiranju mladine v čim širši športni krog. "Podpiram tudi vrhunski šport, a se kategorije v njem spreminjajo. Občina bo stala zraven, a v primerih, ko klubi kupujejo igralce ..." občinskemu prvaku zastane misel. "Potrebno je vedeti, da pri prestopu iz ljubiteljske dejavnosti zadeva prehaja v komercialne vode. V občini niso le nogometaši, so tudi košarkarji, rokometaši in drugi. Občina tem razmeram ne bo mogla slediti."

ČESTITKA ŽUPANA

"Nogometašem čestitam, sem zadovoljen in vesel njihovih uspehov. Kar si želijo, jim občina ne bo mogla zagotoviti, se bo pa trudila omiliti težave, če jih že odpraviti ne bo mogla," je prepričan Janez Lesjak.

Barbara Pance

ČLANSKO DRŽAVNO PRVENSTVO V KARATEJU

V soboto, 20. aprila, je v Žalcu potekalo državno prvenstvo v karateju za člane. Tekmovalci so se pomerili v borbah in katah (posamezno in ekipno). Shotokan karate klub Grosuplje je zastopalo 10 mladih tekmovalcev.

V borbah sta nastopila dva tekmovalca. Miha Trampuž je v kategoriji do 75 kilogramov osvojil 5.-8. mesto. Andrej Lazič pa je v kategoriji nad 80 kilogramov prav tako osvojil 5.-8. mesto. Ostali tekmovalci se borb niso mogli udeležiti, saj ne izpolnjujejo kriterijev Karate zveze Slovenije, ki določa najnižjo starostno mejo 18 let. Lahko pa so se pomerili v katah, posamezno in ekipno. V kategoriji moški - kate absolutno sta nastopila Ado Bogaljevič in Miha Trampuž. Ado je svoje starejše in bolj izkušene tekmece premagal brez težav in osvojil 13. naslov državnega prvaka, tokrat prvega v članski konkurenci. Miha pa je v isti kategoriji osvojil 4. mesto.

Ekipni državni prvaki.

V nastopu ekip v kategoriji moški - kate absolutno je ekipa Shotokan karate kluba Grosuplje (Ado Bogaljevič, Miha Trampuž in Anton Kljun) osvojila zlato odličje in naslov ekipnih državnih prvakov.

Ado Bogaljevič - državni prvak.

Pri članicah pa so v kategoriji kate ekipno nastopili dve ekipi Shotokan karate kluba Grosuplje. Ekipa, v kateri so bile Tadeja Petrovič, Suzana Petrovič in Maja Köhler, je osvojila 3. mesto.

Za večino tekmovalcev je bil to prvi nastop v članskem državnem prvenstvu, saj po svoji starosti sodijo med kadete.

Čestitke za odlične rezultate in krst v članski konkurenci.

Uroš Perme

Članice na tretjem mestu.

ČLANSKA EKIPA KK GROSUPLJE V 2. SKL

Članska ekipa KK Grosuplje je v četrtek, 25. aprila 2002, odigrala zadnje in odločilno srečanje za uvrstitev v 2. SKL. Njihov nasprotnik je bila ekipa KK Jesenice. Tekma, ki je bila še toliko bolj napeta, ker so jo morali Grosupeljčani dobiti za najmanj enajst točk, se je končala z izidom 81 : 68. Naši so pobudo prevzeli že na začetku srečanja in takoj pokazali veliko odločenosti, da pritisku ne bodo podlegli. Skozi vse srečanje so igrali odlično, s taktično modro igro predvsem v drugem polčasu pa so nasprotnike povsem nadigrali. Ob bučni podpori in navdušenju domačih gledalcev se je tako mlada članska ekipa KK Grosuplje, ki tekmuje šele drugo sezono zapored, več kot zasluženo uvrstila v 2. SKL. Uspeh pa je še toliko večji, ker se je ekipa vseskozi otepala s poškodbami igralcev in je sezono zaključila v precej okrnjeni sestavi.

Vsem igralcem in trenerju ob izjemnem uspehu za grosupeljsko košarko iskreno čestitamo.

A.G.

Gorniški klub Skala iz Vrhnike

obvešča vse člane in njihove prijatelje, da organizira po ugodni ceni dva desetdnevna aktivna dopusta, in sicer:

- od 21.6. do 2.7. v kraju Nečujan (blizu Splita) in

- od 31.8. do 10.9. v Luki na Kornatih

Informacije in prijave sprejema Peter Mausar, Mirna pot 3, Dragomer, Brezovica pri Ljubljani, do 15. 6. 2002.

Telefon 01/ 365-30-94 ali GSM 031/ 354-788

VETER V LASEH, S ŠPORTOM PROTI DROGI

Vseslovenska športno-družabna akcija "Veter v laseh, s športom proti drogi" bo tudi letos potekala na Grosupljem. Odvijala se bo v soboto, 25. maja, na igrišču pri OŠ Brinje. Najstniki, če bi se radi družili, zabavali in pomerili v rolanju, košarki, nogometu in odbojki, ste vabljeni, da se nam pridružite. Prireditev se bo začela od 10. uri dopoldan. Prijavite se lahko eno uro pred začetkom ali z zgibanko, ki jo dobite v šoli.

Društvo Explorik

ŠPICA

ŠPORTNO DRUŠTVO

VABI

NA 1. BARJANSKI MARATON, KI BO V NEDELJO 26. 5. 2002.

Start in cilj:

Ob 10. uri na Šujici /Dobrova pri Ljubljani/ pri Okrepčevalnici Pr'Prek', cilj pa na istem mestu do 15. ure.

Proga:

Šujica, Dobrova, Brezovica, Podpeč, Črna vas, Ig, Podpeč, Borovnica, Vrhnika, Zaplana, Ulovka, Stara Vrhnika, Velika Ligojna, Horjul, Zaklanec, Dolenja vas, Dvor, Šujica.

Dolžina: 95 km.

Zahtevnost:

proga je razgibana /1 daljši vzpon - 9 km, 1 daljši spust - 6 km/ in primerna za pripravljene udeležence.

Nagrade:

Udeleženec, ki prevozi maraton, prejme pokal, toplo malico na cilju in osvežilne napitke na okrepčevalnici. Vse skupine, ki bodo organizirano prijavile več kot 10 udeležencev, prejmejo posebne pokale.

NA 1. POHOD NA TOŠKO ČELO, KI BO V NEDELJO, 26. 5. 2002

Start/Cilj:

ob 9.30 na parkirišču Okrepčevalnice Pr'Prek' na Šujici, cilj pa na istem mestu do 14. ure.

Proga:

Šujica - Toško čelo - Šujica.

Dolžina: 3 - 4 ur hoje.

Nagrade:

Udeleženec, ki prehodi progo, prejme pokal, čaj na okrepčevalnici, toplo malico na cilju in osvežilne napitke. Vse skupine, ki bodo organizirano prijavile več kot 10 udeležencev, prejmejo posebne pokale.

ŠPORTIN REKREACIJA

4. MARATON TREH OBČIN

Na startu 3. maratona 3 občin lansko leto

Kolesarsko društvo Grosuplje pod pokroviteljstvom občin Grosuplje, Ivančna Gorica in Dobrepolje prireja 2. junija 2002 ob 9. uri četrti rekreativni maraton treh občin. Maraton je nadaljevanje bogate kolesarske tradicije v našem kraju. Nekoč so bile to dirke po ulicah Grosupljega, državna prvenstva novinarjev, športne igre obrtnikov, kolesarske prireditve v spomin inž. Vinka Perneta, kolesarski maratoni Zupet in v zadnjih letih kolesarski maraton treh občin.

Lanskoletnega maratona, ki je v organizacijskem smislu pomenil mejnik podobnim prireditvam v Sloveniji, se je udeležilo okoli 200 kolesarjev, ki so prišli iz različnih krajev Slovenije, nekaj jih je prišlo celo iz tujine. Odzivi na prireditev so bili vsi, brez izjeme, pozitivni. Tako so lepote naših krajev spoznavali, poleg domačih, tudi prijatelji kolesarjenja iz Hrvaške, Belgije in Nemčije.

Tudi letos smo za udeležence pripravili tri, v celoti asfaltirane proge: Proga A, imenovana družinska, je dolga 35 km in je namenjena predvsem družinam in rekreativcem, ki še niso pripravljeni na maratonske napore. Proga B meri 85 km. Trasa je speljana po razgibanem terenu in je namenjena dobro pripravljenim kolesarjem. Proga C bo zadovoljila tiste, ki imajo željo in moč prevoziti 100 km, ter jim vzponi ne predstavljajo večjih težav, saj je ta proga začinjena z vzponom na 600 m visoki Korinj.

Štart in cilj vseh prog bo pri športni dvorani Brinje na Grosupljem. Prijave bo organizator začel sprejemati od 7.30 ure naprej na štartno ciljnem prostoru. Kolesarjem bodo na vseh progah na voljo bogato okrepčilo, potujoče servisne delavnice in ostala spremljevalna vozila. Na križiščih bo poskrbljeno za usmerjanje kolesarjev.

Na cilju bo vsak udeleženec prejel spominsko medaljo in praktično darilo. Deležen bo tudi okrepčila v obliki malice, žrebanja praktičnih nagrad in veliko zabave.

V okvir letošnje prireditve smo, z namenom popestriti ponudbo in predstaviti turistične znamenitosti in posebnosti naših krajev, vključili tudi turistične organizacije in kolektive kmečkih žena. Na prireditvenem prostoru in v okrepčevalnicah bodo predstavili svoje delo in izdelke ter tako dodali svoj kamenček k predstavitvi naših krajev.

Letošnji maraton treh občin je uvrščen v koledar prireditev Olimpijskega komiteja, ki v sodelovanju s Kolesarsko zvezo Slovenije in Turistični zvezo Slovenije organizira vseslovensko akcijo "Slovenija kolesari". To je akcija, ki ima za nalogo predstaviti kolesarjenje in razširiti krog ljudi, ki bodo več časa namenili prav sebi; gibanju, ki bo utrjevalo njihovo zdravje in dobro počutje. Obenem želijo preko te akcije pokazati in opozoriti na turistične privlačnosti naše lepe dežele. Zato upravičeno pričakujemo veliko število udeležencev iz vse Slovenije in tujine. Izkoristimo to priložnost in se pokažimo kot dobri gostitelji. Prepričajmo jih, da se bodo z veseljem vračali v naše kraje.

KD Grosuplje, Andrej Jerman

SREČANJE NA VIŠARJAH

Uspelo nam je povezati pravo zimsko-hribovsko doživetje z lepim prvomajniškim obiskom "našega slovenskega " svetišča na Višarjah, ki je sicer v sosednji državi Italiji, prav na stičišču treh velikih evropskih narodov in jezikovnih skupin - slovanske, germanske in romanske. Za vzpodbudo se imamo zahvaliti Slovenskemu gorniškemu klubu Skala in Klubu Baragovih popotnikov, ki tradicionalno že več let zapored vabijo na to pot. Duhovni vodja te karavane približno stotih udeležencev je bil župnik z Dovjega, gospod France Urbanija.

Že ob sedmi uri, po snidenju in prisrčnem stisku rok pred mejnim prehodom Rateče, smo se odpeljali naprej proti italijanskemu Trbižu in do vasice Žabnice. Naša kolona je že iz Slovenije štela trideset osebnih avtomobilov. Spotoma so se ji pridružili še nekateri. Ko smo po krajšem kroženju vsi našli parkirna mesta, se je pričel pohod vseh zbranih. Prva ura hoje navzgor je bila idealna za ogrevanje in namenjena uravnavanju naših različnih potovalnih hribovskih zmožnosti.

Pri prvem znamenju Križanega smo zaustavili korak. Gospod Urbanija je na kratko pozdravil vse navzoče in povabil k premišljevanju križevega pota ob znamenjih, ki so sledila. Z branjem skrivnosti križevega pota in kratkim napevom smo počastili vse postaje, do štirinajste, petnajsta pa je bila sklepno dejanje pri sveti maši na vrhu gore v cerkvi višarske Marije.

Znamenja križevega pota na "Strada sacra" je poslikal naše gore list, nam dobro znani slikar Tone Kralj iz Dobrepolja. Ob hoji in postankih smo hkrati doživljali umetniško stvaritev nabožnih motivov tega uveljavljenega umetnika. Križev pot sicer ni popoln, ker so nekatere postaje preselili v zavetišče muzeja, da bi jih ohranili pred propadanjem.

Precej snega in kar nekaj poledenelih mest na poti skozi gozd ni delalo posebnih težav naši številni skupini. Po prehodu na odprto, z gozdom neporaščeno območje, so se pokazale prave gore, snega pa je zmanjkalo, ker se je raztopil na toplem aprilskem soncu. Pot nas je vodila samo še navzgor. Pogledi so uhajali na desno in na levo proti Velikemu in Malemu Nabojsu, Viševi skupini, Montažu, Poldašnji špici in drugim bolj oddaljenim v rahlo meglico zavitim vršacem. Tudi pogledi navzdol na dolino Zajzere je v nas zbudil nekaj lepih gorniških spominov. Nekoliko bolj nestrpni smo se skrivaj ozirali proti bližnjemu močno zasneženemu Kamnitemu Lovcu, vendar smo opustili upanje, ker bi s svojim pobegom nanj razbili enotnost skupine in povečali tveganje, da pokvarimo dan sebi in ostalim, ki za ta podvig niso bili pripravljeni. Smo mu pa sporočili, da naj nas kar počaka tam, kjer je, se bomo že še videli ob primernejšem času.

Prvi so bili že prijazno postreženi v lokalu poleg svetišča, ko smo zadnji v koloni še krepko grizli kolena proti vrhu. Oskrbnik koče, ki je za ta dan posebej odprl gostišče, je pravi mož na pravem kraju. Utrujenim in preznojenim romarjem-gornikom je postregel v vseh treh jezikih, ki se srečujejo na tem mestu. Za plačilo je sprejemal popolnoma enakopravno naše tolarje, kakor evre, sedanjo valuto obeh sosedjih držav. Cene so nekoliko višje kot pri nas, zato je pa njegov kapučino res dober.

Mašo je na tem, za Slovence zelo znanem svetišču, daroval "triglavski župnik", g. France Urbanija. V nagovoru vsem romarjem je med navzočimi posebej pozdravil udeležence Skalaše, Baragove popotnike, pevce iz Zadobrove (hvala solistki za umetniško zapeto "Ave Marijo") ter predstavnike panevropskega gibanja z njihovim predsednikom Francetom Bučarjem, nekdanjim predsednikom slovenskega parlamenta na čelu.

Za zaključek smo se podpisali v spominsko knjigo in s tem potrdili slovensko pripadnost temu romarskemu kraju. Grosupeljčani smo pristavili pet podpisov, sosedje iz Ivančne Gorice pa kar sedem. Ob skupnem druženju že naštetih skupin in ostalih, ki bodo sledile, bo nastalo pravo gibanje, ki bo gotovo pripomoglo k ohranitvi in prepotrebni obnovi tega dokaj obubožanega svetišča. S tem dejanjem bi želeli potrkati tudi na vest oblastnikov sosednje države, kamor ta kraj spada.

Vabilo na skupna druženja, ki smo jih objavili v prejšnjih Odmevih, pa še velja!

Prijave in ostale informacije na tel. 01 - 7872-386 in 031 - 35 20 46.

za GK Limberk, Marjan Perme

KOŠARKA NA VOZIČKIH

Ekipa košarkašev ljubljankse pokrajine na vozičkih

Pred dvaindvajsetimi leti je bil v Ljubljani prvikrat organiziran turnir v košarki na vozičkih - pionirsko delo v razvoju športa za invalide je začel Tone Pogačnik, tradicijo pa nadaljuje Društvo paraplegikov ljubljanske pokrajine (305 članov, pokriva pa 36 občin osrednje Slovenije, mednje pa spadajo tudi grosupeljski invalidi).

Sprva so na turnirju sodelovala zgolj slovenska društva paraplegikov, pred šestimi leti pa je dogodek prerasel v mednarodno športno zasedbo, z uradnim nazivom Pogačnikov memorial, v spomin na izjemnega, žal že preminulega aktivista in promotorja športnega udejstvovanja paraplegikov. Danes se slovenska društva paraplegikov ponašajo z izrednimi klubskimi in mednarodnimi športnimi uspehi, tudi po njegovi zaslugi. Šport paraplegikov je v Sloveniji našel svoje mesto - še posebej močna je košarkarska liga. Med 19. in 22. aprilom se je na memorialu v športni dvorani pri osnovni šoli Zgornji Kašelj v Ljubljani pomerilo šest ekip - dve slovenski, DP Ljubljana in Kranj, ter štiri ekipe iz držav regije Alpe-Jadran.

Prvo mesto so zasedli tekmovalci iz Italije - Castel vecchio, domačini so posegli po drugem (DP Kranj) in tretjem mestu (DP Ljubljana), v slednjem pa nastopa tudi paraplegik Toni Zakrajšek iz Žalne. Košarko na vozičkih zavzeto trenira že nekaj časa dvakrat tedensko, predstavlja pa mu izjemen športni izziv. Na turnirju, pravi, je bilo napeto, enkratno vzdušje, ki so ga popestrili številni obiskovalci. Najlepše presenečenje pa so mu pripravili prijatelji iz domačega kraja, ki so ga prišli spodbujat v polnem številu. Četrta pa je bila reprezentanca Avstrije in peta - ekipa TJ Meta iz Prage.

Predsednik društva paraplegikov ljubljanske pokrajine, g. Dane Kastelic, doma iz Šentvida pri Stični, pa nam je povedal, da je v njihovo društvo vključenih tudi precej ljudi iz Grosupljega, Ivančne Gorice in Dobrepolja. Kljub temu da invalidski športi niso tako atraktivni kot športi "zdravih", pa so zelo pomembni za kakovost življenja in zdravje teh ljudi in da je prav njihovo društvo v Sloveniji sposobno organizirati kljub recesiji pri donatorjih in sponzorjih tako velike prireditve. V sosedstvu in tudi marsikje drugod po svetu takšnih težav nimajo.

Zaradi seznanjanja javnosti na lokalni ravni tudi z namenom pridobiti sponzorje za njihove dejavnosti smo se v uredništvu Grosupeljskih odmevov dogovorili, da nas bodo o raznoterem dogajanju v društvu redno obveščali.

Barbara Pance in Jože Miklič

GROSUPLJE BO PLESALO S PLESNIM KLUBOM "M" GROSUPLJE

Delavno predsedstvo občnega zbora.

Plesni klub M Grosuplje ima kratko, toda bogato zgodovino. Šele dobro leto nazaj se je namreč skupina plesnih navdušencev zbrala na ustanovnem sestanku, z željo, da bi otroci imeli možnost trenirati ta šport tudi na Grosupljem. In sanje so postale resničnost 22. februarja 2002, ko je bil plesni klub M Grosuplje pri Upravni enoti Grosuplje uradno registriran.

V soboto, 20. aprila 2002, pa je v prostorih Družbenega doma že potekal prvi občni zbor društva, na katerem so bili prisotni vsi tisti, ki imajo radi ples, na čelu z grosupeljskim županom Janezom Lesjakom. Na uri in pol trajajočem sestanku, ki so ga z zanimivimi točkami popestrili številni plesni pari, so prisotni izvolili poleg ostalih organov tudi predsednico kluba, go. Biserko Lesjak. Predstavili so tudi program plesnega kluba M Grosuplje za sezono 2002. Velik poudarek bodo letos namenili, v sodelovanju s Pedagoško akademijo in Fakulteto za šport, izobraževanju vseh plesnih kadrov v rekreativnih in tekmovalnih kategorijah, saj želijo kot strokovno podkovan plesni klub nuditi kakovostne programe in svoje dosežke še nadgraditi.

Tudi letos so v športno dvorano Brinje v Grosupljem pripeljali najboljše slovenske plesalce v rock&rollu in show danceu. Videli smo jih na državnem prvenstvu, ki je bilo 18. maja 2002, ob prisotnosti številnih slovenskih medijev. Plesna tekmovanja na Grosupljem so že nekaj let prisotna, Grosupeljčani pa imamo tudi že bogate organizacijske izkušnje, zato je ta prireditev zagotovo eden od vrhuncev letošnje plesne sezone pri nas.

Člani plesnega kluba M Grosuplje se bodo tudi letos udeležili mnogih mednarodnih tekmovanj, kot so svetovni in evropski pokali ter prvenstva, kjer bodo skušali "mešati štrene" najboljšim in vitrine plesnega kluba M Grosuplje znova napolniti s pokali in priznanji.

Ob koncu letošnjega leta bo na Grosupljem organiziran tudi božični ples, vse to pa terja dobro in trdno finančno podlago, ki bo tudi tokrat zahtevna naloga. Še toliko bolj, ker želijo v plesnem klubu M Grosuplje v letu 2002 končno nakupiti potrebno opremo in pridobiti prostore za trening, saj vsi pari zaenkrat še trenirajo v Ljubljani.

Plesni klub M Grosuplje vabi vse ljubitelje plesa, da se nam pridružijo, saj bomo organizirali plese in plesne tečaje za mlade in malo manj mlade, ki jim je ples v veselje in zadovoljstvo. Vse informacije o vpisu v plesni klub lahko dobite na telefonskih številkah 041 680-524, 041 788-524, pišete pa nam lahko na e-mail: tojetornrgrosuplje@siol.net.

Plesni pozdrav!

Plesni klub M Grosuplje

Tonijevi "navijači in navijačice".

PRILOŽNOSTNE POŠTNE ZNAMKE

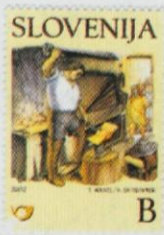

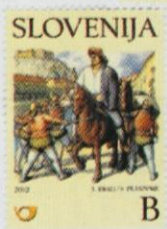

Povabljeni ste na praznovanje...
Nič več v zadregi, kaj podariti ob takšni ali drugačni priložnosti!

Hram cvetja in daril
Pečnik & Co.

Odslej na novi lokaciji, v novih prostorih, z bogato ponudbo:

Pod gozdom c. IV/2
1290 Grosuplje, tel.: 01/786 37 84
GSM: 041/691-431

- rezano cvetje
- cvetlični aranžmaji
- poročni šopki
- venci
- aranžiranje
- darila

Naj rože spregovorijo...

Za Vas, vaše najdražje in vaše prijatelje...
Za vsako priložnost, za vsak praznik ...
Za izraz pozornosti in ljubezni

MAXIMA
trgovina s spodnjim perilom in nogavicami

vam poleg svojega običajnega prodajnega programa v prihajajočih spomladanskih in poletnih mesecih nudi tudi

veliko izbiro kopalk

za najrazličnejše postave, zahteve in okuse.

Lektos d.o.o., Adamičeva 3b, 1290 Grosuplje
Tel./fax: (01) 786-46-49

EPG 1956
instalacije

d.o.o., CESTA NA KRKO 9, 1290 GROSUPLJE
Tel.: 01/786 26 22; 786 36 20
Fax: 01/786 46 21
INSTALACIJE • TRGOVINA • INŽENIRING • SERVIS

STORITVE

- Elektroinstalacije od projekta do izvedbe za vse vrste objektov, po konkurenčnih cenah, zahtevajte naše ponudbe;
- meritve instalacij in izdaja atestov za obratovalnice in proizvodne obrate;
- vzdrževanje instalacij in naprav na objektih, opravljamo redne in pogodbene servise;
- izvajamo računalniške mreže z dobavo in montažo opreme v sodelovanju z vodilnimi podjetji;
- naša ključavničarska delavnica vam izdela vse vrste kovinskih delov, potrebnih pri montažah, razno kovinsko opremo, elektro omare in pulte po naročilu.

TRGOVINA

- Naša nova ponudba je urejena specializirana discontna trgovina za elektroinstalacije namenjena elektroinstalaterjem, vzdrževalcem, samograditeljem, gospodinjstvom;
- v trgovini izvajamo strokovno brezplačno svetovanje;
- izvajamo kataloško prodajo znanih proizvajalcev gospodinjskih strojev in aparatov;
- na željo stranke izvršimo dostavo na dom, izvedemo priklop; brezplačno odpeljemo zamenjani izdelek.

KOZMETIČNI SALON
THALGO CENTER - SPA

Oblikovanje telesa in odpravljanje celulita po najnovejši metodi!

Vse, ki želite izboljšati svojo postavo, zaupajte najboljšim in najnaprednejšim programom, ki so vam na voljo v našem lepotnem centru!

SLIM UP

NOVO!

Brinje c. I/47,
1290 Grosuplje
tel.: 01/7865-866

Izdelki so na voljo v vseh živilskih prodajalnah Vele in diskontih Vele.

VELE

gospodarsko interesno združenje
SUMA 2000

N I Z K E C E N E od 21.1. do 30.6.2002

Čajna salama, v kosu, MIR, VP	cena za kg 1.649.-	Sok jabolčni nektar, 1 l	149.-	Moka T 500, 1 kg	99.-	Pralni prašek Persil, 3 kg, dva vonja	cena za kos 1.269.-

Vse cene so v SIT.. Napake v tisku so možne.

SOK FRUC MULTIVITAMIN 1,5 l

179,- SIT

MASA ZA ČEVAPČIČE
1.094,- SIT
cena za kg

KUMARICE KORONCOI 680 g
195,- SIT

akcija velja od 16.5. do 31.5.2002

DISKONT GROSUPLJE
NAJNIŽJE CENE V VELE

DISKONT GROSUPLJE
Industrijska c. 5, Grosuplje
01/7861-433
del. čas:
od pon. do pet.: od 7.30 do 19.30
sobota: od 7.00 do14.00

VELE prijeten nakup

Vele d.d., Ljubljanska 64, Domžale

OGLASI

KOZMETIKA MAJA
MAJA KOŠENINA s.p.
Prešernova 80
1290 Grosuplje
Tel: 01 / 786 38 32
GSM 041 221 800

NEGA OBRAZA IN TELESA,
ANTICELULITNE TERAPIJE, MASAŽE TELESA,
PEDIKURA,
NARAVNA NEGA ROK JESSICA,
DEPILACIJA, EPILACIJA, SOLARIJ,
TURŠKA SAVNA,
ANALIZA TELESNE SESTAVE

DARILNI BONI

LETNI DELOVNI ČAS 1.04 - 1.10.
PONEDELJEK, PETEK 13h-21h
TOREK, SREDA, ČETRTEK 9h-21h
SOBOTA 8h-12h

ZIMSKI DELOVNI ČAS 1.10 - 1.04.
PONEDELJEK, TOREK, SREDA, ČETRTEK, PETEK 13ʰ - 21ʰ
SOBOTA 8ʰ - 12ʰ

NOVO NOVO NOVO

ANTICELULITNA TERAPIJA CLAUDIER

AYURVEDSKA MASAŽA

VULKANIZERSTVO

- MONTAŽA
- CENTRIRANJE
- POPRAVILO PNEVMATIK
- PRODAJA OSEBNIH, TOVORNIH, KMETIJSKIH IN INDUSTRIJSKIH PNEVMATIK

METOD GLOBOKAR s.p.
Cikava 38, tel.: 01/7872-298, GSM: 041/975-284

Moj dom
TRGOVINA Z DARILI
VOLAN AVTODELI ZRNEC
Obrtniška 4, Grosuplje
tel 78 71 452
GSM 031/ 686 080

V NAŠI TRGOVINI BOSTE MED DRUGIM LAHKO NABAVILI VSEM DOBRO ZNANA IN ČUDOVITA HIŠNA ČISTILA ASTONISH.

POSEBNA PONUDBA:

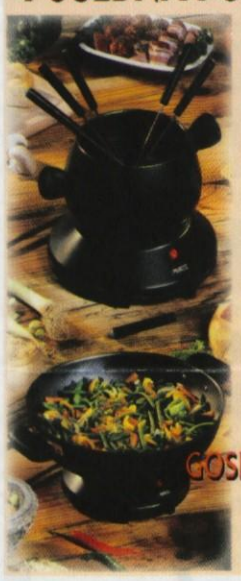

PRINCESS IZDELKI, KI SO POSTALI SVETOVNO ZNANI PREDVSEM ZARADI KOLEKCIJE MALIH GOSPODINJSKIH APARATOV CLASSIC.

ZA BRALCE GROSUPELJSKIH ODMEVOV - ŠE POSEBEJ PA ZA DOPISOVALCE IN OGLAŠEVALCE PRIPRAVLJAMO PRIJAZNO PRESENEČENJE

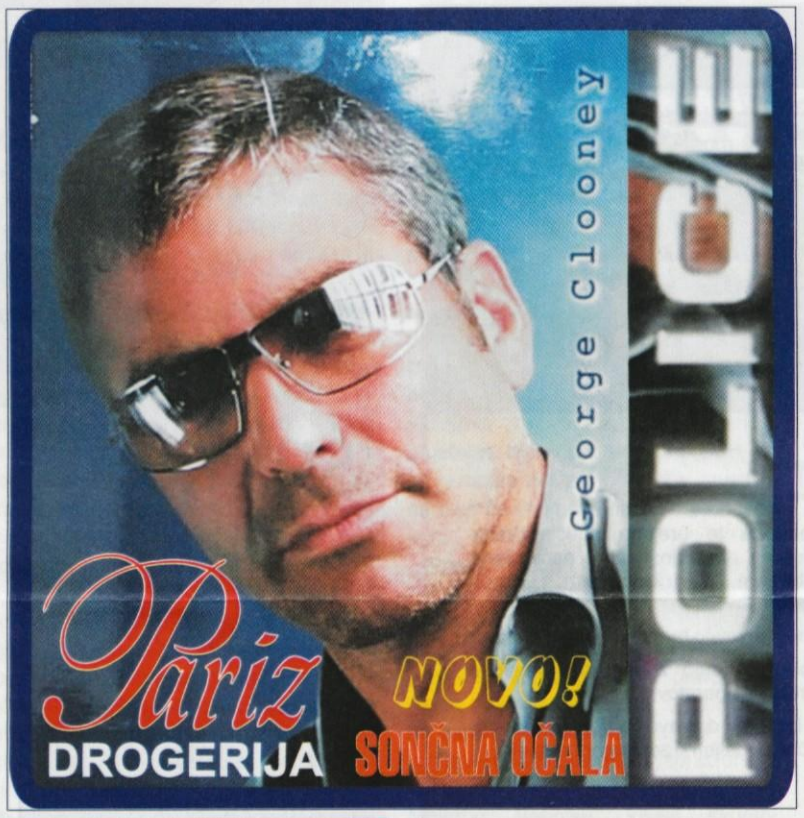

Vimont
TRGOVINA Z GRADBENIM IN TEHNIČNIM BLAGOM d.o.o.
Gasilska c. 4, Grosuplje - tel.:01/7864-068, tel/faks:01/7864-067
FINALNA DELA V GRADBENIŠTVU
STROPOVI-PREDELNE STENE PO SISTEMU
KNAUF Armstrong

ELtok P.E. ELEKTRO TRGOVINA d.o.o.
SVETUJEMO IN PRODAJAMO ELEKTROINSTALACIJSKI MATERIAL IN TOPLOTNO TEHNIKO
NOKIA 3310
DELOVNI ČAS:
ponedeljek-petek
8.00-18.00
sobota
8.00-12.00
tel. 01/ 78-65-730
fax 01/ 78-65-735
GSM 040/ 410-190
Pooblaščeni prodajalec
vedno zame
simobil

ČEVLJARSTVO
Duša
IZDELAVA
- cilindričnih vložkov na sistem enega ključa
- varnostno okovje za vrata
Po želji vam naročilo montiramo na domu.
POSKRBIMO ZA VARNOST NAŠIH DOMOV
DARKO DUŠA S.P.
STRANSKA POT I/1V
1290 GROSUPLJE
TREZORJI
TEL/FAX 01/ 7862 585
GSM 041/ 572 972
POPRAVILO ŽENSKIH IN MOŠKIH ČEVLJEV TER USNJENE GALANTERIJE
Pooblaščeni serviser za TITAN kamnik
IZDELAVA VSEH VRST
- avtomobilskih ključev in kodiranih avtomobilskih ključev

Hranilnica
LON d.d. Kranj

OB 10. OBLETNICI PRAZNUJTE Z NAMI 1992-2002

E- LON - ELEKTRONSKO BANČNIŠTVO ZA PRAVNE OSEBE
TRANSAKCIJSKI RAČUNI ZA VSA PODJETJA
ZA OPRAVLJANJE NOVEGA PLAČILNEGA PROMETA
ODLIČNA VARČEVALNA PONUDBA
RENTNO VARČEVANJE ZLATI LON VARČEVANJE PLUS
ZANIMIVO DOLGOROČNO VARČEVANJE NAD 5, 7 IN 10 LET
POTROŠNIŠKI, OBRTNIŠKI IN PODJETNIŠKI KREDITI
TEKOČI RAČUNI (limit, EUMC, bankomati)
ZA VSE INFORMACIJE SE OGLASITE NA KOLODVORSKI 3 OZIROMA NAS POKLIČITE PO TELEFONU 78-62-925

Poslovna enota
MAGRO
Grosuplje
Kolodvorska 3
Telefon: 01/78 62 925
Faks: 01/78 61 719

KNJIŽNICA GROSUPLJE Adamičeva 15