mali oglas - VELIKA PRILOŽNOST
☎ 04/201 42 47

vsak petek izide TV OKNO

Gorenjska Banka
http://www.gbkr.si
ELEKTRONSKA BANKA Link
OD 31. OKTOBRA 2003 DO 31. DECEMBRA 2003 PRISTOPNINE NI! (sicer v višini 4.950 SIT)

GORENJSKI GLAS®

Leto LVI - ISSN 0352 - 6666 - št. 97 - CENA 180 SIT (16 HRK) Kranj, torek, 9. decembra 2003

Grand hotel Prisank odprl vrata

Kranjska Gora je dobila takega investitorja, ki bi si ga želel vsak: HIT Novo Gorico, ki želi kraj spremeniti v mondeni center.

Grand Hotel Prisank je odprl vrata in tudi z njegovim zunanjim izgledom se je začelo novo poglavje v zgodovini Kranjske Gore: postala bo mondeni center.

Hotelsko turistično podjetje Gorenjka je minuli petek skupaj z večinskim lastnikom, družbo HIT iz Nove Gorice, odprla Grand hotel Prisank v vrednosti 1,5 milijarde tolarjev. Nov hotel so gradili od marca letos, novi objekt ima več kot 8800 kvadratnih metrov bruto površin in skupno 110 sob osmih različnih tipov: od klasične do apartmajev in do dveh predsedniških apartmajev. Vse sobe so v standardu štirih zvezdic. V klimatizirani hotelski restavraciji je 250 sedežev, v pritličju objekta so lokali: lokal Havana kot trgovina s časopisi, Pariz kot likovna galerija, London čajnica in kavarna, Napoli restavracija in Manhattan klub s ponudbo koktajlov in biljardom. Na zunanjem parkirišču bo pozimi umetno drsališče, Prisank ima parkirno hišo.

Kot je dejal predsednik uprave HIT-a Branko Tomažič, HIT poleg igralništva intenzivno vlaga v kasični turizem in sicer v Črni gori in v Kranjski Gori. V HITu ocenjujejo, da so v Kranjsko Goro vložili že več kot 7 milijard tolarjev, v proračun občine Kranjska Gora pa so s koncesijskimi dajatvami doslej prispevali več kot milijardo tolarjev. Kranjsko Goro nameravajo spremeniti v mondeno turistično središče, saj investicij (najprej v Garni, v Larix, zdaj Prisank) še ni konec. Prihodnje leto bo HIT obnovil hotel Špik in kamp v Martuljku, saj ga je kupil od Petrola, v naslednjih petih letih pa bo nujno treba zgraditi športno dvorano, kongresni center ... Kranjska Gora je dobila takega investitorja, kot bi si ga želel vsak kraj, ki infrastrukturno zaostaja. Najtrši oreh za zdaj ostajajo žičnice, vendar se že sliši, da so tik pred prevzemom. **Darinka Sedej**

Avtocesta za Ločane še predaleč

Škofja Loka - "Kar nekaj let si že prizadevamo za priključitev loške regije na avtocestni sistem, saj naše območje brez ustrezne cestne povezave ne vidi več gospodarskega razvoja. Zato se bomo z vsemi močmi borili, da načrtovana povezava Jeprca - Povodje uspe," so odločeni vodilni možje vse štirih občin na Škofjeloškem.

"Gorenjska avtocesta je za nas sorazmerno oddaljena, pa ne toliko po kilometrih, kot zaradi hude obremenjenosti regionalne ceste Jeprca - Šentvid na odseku skozi Medvode in priključku na avtocesto v Šentvidu. Čeprav smo ena gospodarsko najrazvitejših regij in naše gospodarstvo z davki financira razvoj tudi drugih predelov Slovenije, pa cestna povezava že zavira načrtovani razvoj. Ker je tudi domačinom vse težje zagotoviti delovna mesta, je jasno, da je naš strateški cilj, da se čim prej priključimo na avtocestni sistem, kar bi se z razbremenilno cesto Jeprca - Povodje uresničilo. Tako smo prepričani, da se morajo nadaljevati vsi postopki za izgradnjo tega avtocestnega kraka in projekt izgradnje vključiti v avtocestni program," je na četrtkovi tiskovni konferenci poudaril župan občine Škofja Loka **Igor Draksler**, njegovim razmišljanjem pa so pritrdili tudi župani občine Žiri Bojan Starman, občine Gorenja vas - Poljane Jože Bogataj in občine Železniki Mihael Prevc.

"Dejstvo je, da smo ostali "slepo črevo" avtocestnega križa, zato zahtevamo, da se projekt povezave z avtocesto pospeši," je dodal **Miha Prevc, Jože Bogataj** ob tem ni pozabil omeniti dejstva, da prav cesta - tudi loška obvoznica - postaja glavna ovira razvoju gospodarstva tudi v obeh dolinah, kjer sicer živijo pridni in delovni ljudje. "Žirovci jo marsikdaj raje uberemo po lokalnih cestah, saj nam pot prek Škofje Loke in nato Šentvida vzame ogromno dragocenega časa. Jezi nas, da se že leta ni nič premaknilo in nihče se ne vpraša, koliko je naše gospodarstvo že izgubilo in koliko še bo," je poudaril **Bojan Starman**, podžupan občine Gorenja vas - Poljane **Izidor Mark** pa je dodal, da se zaradi gneče v Šentvidu že sedaj mnogi na delo in v šole v Ljubljano vozijo prek Vodic.

Tako odločnosti vodilnih mož na loškem koncu na priložnostni tiskovni konferenci s pomisleki o razvoju turizma nista ustavila niti gosta iz Zbilj **Primož Ločniškar** in **Matjaž Šušteršič**, saj so prepričani, da je stroka pravilno izbrala, ko je kot najustreznejšo povezovalno cesto izbrala sedemkilometrski odsek od Jeprce vzhodno prek Zbilj, čez most, predor in nadvoza do Povodja. Sedaj želijo le, da se načrti o gradnji čim prej uresničijo, gorenjskim poslancem pa predlagajo, da "stopijo skupaj" vsaj pri tako pomembni stvari, kot je razreševanje cestnih povezav in gradnja gorenjske avtoceste. **Vilma Stanovnik**

Jubilej radovljiških čebelarjev

Čebelarsko društvo Radovljica in tamkajšnji čebelarski muzej sta praznovala 120-letnico svojega delovanja. Ob praznovanju so podelili priznanja in odprli razstavo.

Radovljica - Minuli petek je bila v Radovljici osrednja slovesnost ob 120-letnici Čebelarskega društva Radovljica in radovljiškega čebelarskega muzeja, ki so se je poleg številnih čebelarjev udeležili tudi podpredsednik čebelarske zveze Slovenije August Gril, predsednik Čebelarske zveze zgornje Gorenjske Boštjan Noč in radovljiški župan Janko S. Stušek, ki je v spomin na častitljivo obletnico na prapor radovljiškega čebelarskega društva pripel trak z občinskim grbom.

Stušek je ob tem izpostavil pomen čebelarstva za zgornjo Gorenjsko in priložnosti, ki se odpirajo z Evropsko unijo. Predsednik Čebelarskega društva Radovljica **Aleš Gregorc** je podelil priznanja za dolgoletno delo v društvu in priznanja ob 120-letnici društva, bivši predsednik društva in dolgoletni čebelar **Severin Golmajer** pa je v svojem govoru opisal razvoj čebelarjenja na Gorenjskem in med drugim povedal, da so poseben pečat čebelarstvu dali znani čebelarji **Anton Janša, Mihael Ambrožič** in **Jan Strgar**.

Lani se je Čebelarsko društvo Radovljica, ki ima 100 članov, včlanilo v Čebelarsko zvezo zgornje Gorenjske. Gorenjski čebelarji letno pridelajo okrog 10.000 kilogramov zelo kakovostnega medu, v prihodnje pa bi radi zgradili svoj društveni dom, v katerem bi uredili tudi šolski čebelnjak in z njim mlade navdušili za čebelarjenje, saj sedaj podmladka nimajo. Ob visokem jubileju so v Čebelarskem muzeju odprli priložnostno razstavo o več kot stoletnem delovanju Čebelarskega društva Radovljica.

Renata Škrjanc, foto: Gorazd Kavčič

Sava bo prevzela prekmurska zdravilišča

V Savi so se odločili za prevzem večinskega deleža Term 3000 in dokapitalizacijo za projekt Panonske Terme.

Kranj - V petek so v Savi, d.d., družbi za upravljanje, objavili odločitev Nadzornega sveta, ki je soglašal s predlogom uprave Poslovne skupine Sava o tem, da za prevzem Term 3000, ki poleg Moravskih toplic vključujejo tudi Lendavske in Ptujske, namenijo 10 milijard tolarjev. Sava, ki ima v Termah 3000 že 8-odstotni lastninski delež, namerava z nakupom delnic po 2.200 tolarjev za delnico povečati svoj delež na 95 odstotkov, poleg tega pa za uresničitev projekta "Panonske Terme" v obliki dokapitalizacije vložiti še 8 milijard tolarjev. Poleg naštetih namreč nameravajo prekmursko zdraviliško ponudbo zaokrožiti še z nakupom Zdravilišča Radenci, izgraditi nov hotel s petimi zvezdicami v Moravskih Toplicah, hotel s štirimi zvezdicami v Termah Ptuj in apartmajsko naselje in kompleks zunanjih bazenov v termah Lendava. Poleg velikih vlaganj v turizem Bleda tako Sava postaja nosilec zdraviliškega turizma v Prekmurju in oblikuje drugi največji slovenski turistični steber. Sava bo za financiranje tega pomembnega koraka izdala 286 tisoč delnic po ceni 28.000 tolarjev v skupni vrednosti nad 8 milijard tolarjev. Naštete naložbe Save v dejavnost Turizem pomenijo uresničevanje strategije, po kateri naj bi Sava postala vodilno turistično podjetje v Sloveniji. **Š.Ž.**

Največji dalmatinski romantik
Oliver Dragojević & Dupini
Kranj
Dvorana Zlato polje
nedelja, 14. 12. 03 ob 18h
Vstopnice:
Kranj - Aligator, Big Bang, Škofja Loka - Big Bang, Jesenice - Big Bang, Tržič - Informativna pisarna občine, Radovljica - Hotel Grajski dvor, Bled - Globtour

GERLITZEN NEKAJ VEČ
14.12. velika otvoritev smučarske sezone!
GERLITZEN - OSOJŠČICA
veliko smučišče v bližini Beljaka, izvoz z avtoceste »Villach - Ossiachersee«. Moderne žičnice, dolge in urejene proge, umetni sneg, raj za celo družino. S smučarsko karto dobite 50% popusta pri vstopnini za terme Warmbad Villach/ Beljak! Smučarske karte s popusti za posameznike, družine in skupine:
SKIPASS TRAVEL Kranjska Gora
apartmaji Garni, tel. 04-582 10 00 in na avtocesti pred karavanškim predorom, pri PETROL-u, tel. 04-586 1531, www.skipasstravel.si
SKIPASS TRAVEL

9 770352 666018
GORENJSKI GLAS
MALI OGLASI TEL: 2014 247 2014 248 2014 249
Gorenjski glas, d.o.o., Kranj, Zoisova 1, 4000 Kranj

Čez sto let nas bo pol milijona

Leta 1998 se je v Sloveniji rodilo 17.868 živorojenih otrok, lani pa 17.521. Opozorilo, da nas bo leta 2100 le okrog pol milijona, je resno.

Ljubljana - Poslanec Stranke mladih Slovenije **Marko Diaci** je letos julija postavil predsedniku vlade **Antonu Ropu** poslansko vprašanje: "Ob dejstvu, da rodnost v Sloveniji strmo upada, prihajamo do ugotovitev, da varnosti, ki jo bo zagotavljal Nato, ne bo potreboval noben Slovenec več; saj nas preprosto ne bo več. Odnos vlade do problematike padanja rodnosti bi moral biti alarmanten. Toliko bolj ob dejstvu, da je rodnost v Sloveniji med najnižjimi v Evropi. Vsakogar, ki resno razmišlja o prihodnosti Slovenije, ne le kot države, ampak tudi o prihodnosti slovenskega naroda, mora tako nizka rodnost skrbeti," je dejal poslanec. Naštel je podatke, da rodnost v Sloveniji upada že zadnjih 100 let. Danes je število otrok na žensko komaj 1,24. V Evropski uniji, s katero se pogosto primerjamo, je število otrok na žensko 1,6, kar pomeni, da v Sloveniji za 22 odstotkov manj rojevajo. Leta 1980 se je v Sloveniji rodilo 30.000 otrok, leta 2001 pa slabih 17.000, kar je skoraj polovico manj. To pomeni, da bo leta 2100 živelo le še pol milijona Slovencev ali celo manj, je poudaril poslanec Marko Diaci. V tej luči postanejo razna mednarodna članstva in vse pametno zveneče dolgoročne strategije brezpredmetne, saj kmalu ne bo več ljudi, ki naj bi jim bile namenjene. Rodnost in demografska politika sta v večini evropskih narodov, tudi pri večjih od našega, na prioritetnem mestu, zato je težko razumljivo, zakaj se vlada dvomilijonskega naroda s tem problemom ne sooči bolj zavzeto in konkretno. Ali se vlada sploh zaveda tega problema, je vprašal predsednika vlade.

Anton Rop je odgovoril, da rodnost v Sloveniji ne upada več strmo, ampak stagnira. Podatki kažejo, da je bilo leta 1998 17.868 živorojenih otrok, leta 1999 17.533 in leta 2001 še manj, le 17.477. Lani se je število znova dvignilo na 17.521. Padanje rodnosti je ustavljeno, vendar je Slovenija še naprej med tistimi državami, ki imajo nižjo rodnost, je povedal predsednik vlade. "V zvezi s tem smo že poskušali uveljaviti veliko stvari, ki se vežejo na premoženjsko stanje oziroma prihodkovno plat stanja družin. V preteklih letih smo popravljali zakon o starševskem varstvu in družinskih prejemkih. Na novo smo uvedli očetovski dopust, dodatek za veliko družino in delno nadomestilo za izgubljeni zaslužek, Slovenija pa je med tistimi državami v Evropi, ki imajo najdaljši porodniški dopust. Za družinsko varstvo gre po besedah predsednika vlade vedno več denarja iz državnega proračuna. Od leta 1999 se je vsota s 61 milijard dvignila na 104 milijarde. Minister za delo, družino in socialne zadeve **dr. Vlado Dimovski** je napovedal sprejem nacionalnega programa za družino in tudi nacionalnega programa za otroke. Rojevanje otrok ni odvisno le od gmotnega položaja staršev, ampak tudi od številnih drugih dejavnikov in vrednot. **Jože Košnjek**

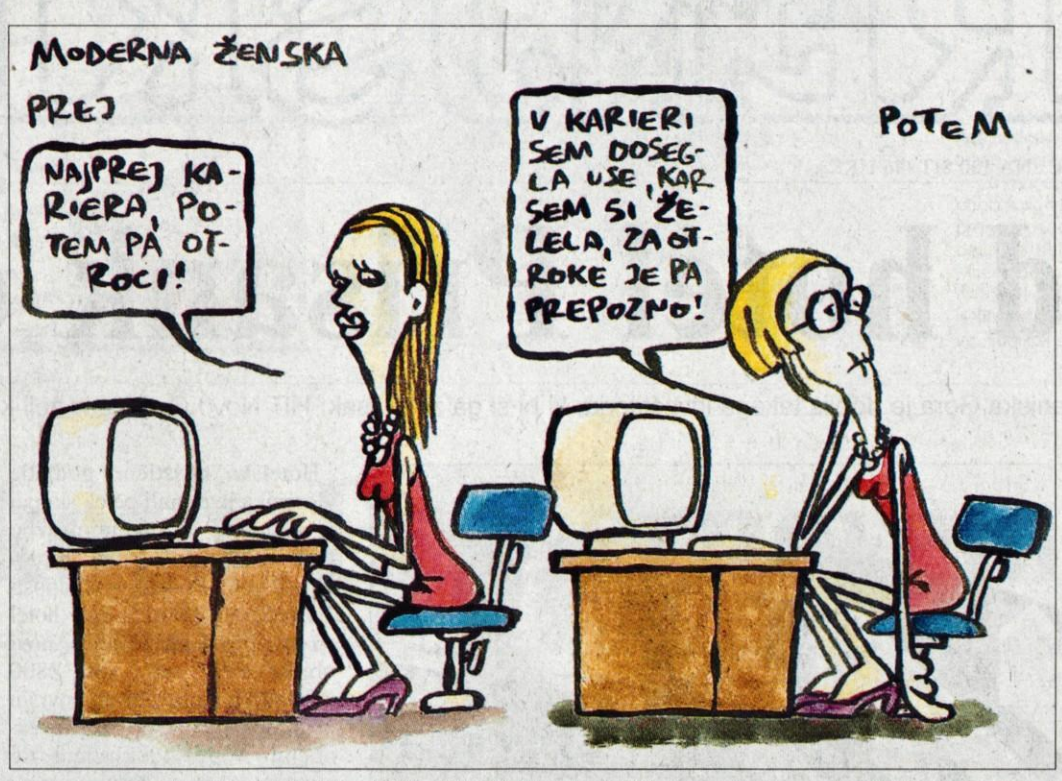

Priznanja velikim družinam

Ljubljana - Slovenska konferenca Svetovnega slovenskega kongresa je pretekli teden podelila priznanja najštevilnejšim družinam. Tiste, ki imajo devet in več otrok, pa so predlagali predsedniku republike za podelitev državnih odlikovanj. Med tako številnimi družinami je tudi družina **Mediževec iz Krope.** Konferenca je v izjavi za javnost zapisala, da se zaveda kritične rodnosti Slovencev, zato se kot narod staramo in izumiramo. Država ne spodbuja rodnosti z ustreznim vrednotenjem starševstva in družine, niti v vzgojnem, moralnem in javnomnenjskem, kaj šele materialnem pogledu. Dobre trdne, ljubeče in številnejše družine z medsebojnim druženjem otrok bistveno zmanjšujejo egoizem in poguben odklon velikega števila otrok k mamilom in mladinskemu kriminalu, je zapisano v izjavi. **J.K.**

KOTIČEK ZA NAROČNIKE

Izredna priložnost za kuhinje po naročilu v DECEMBRU samo za GLASOVE NAROČNIKE

Se je tudi vam že pripetilo, da v salonih pohištva niste našli pohištvenih elementov povsem po vašem okusu in po meri vašega prostora? Vaših stisk vas bodo rešili v podjetju Domotehnika iz Kranja, kjer vam bosta priznana arhitekta in mizar izrisala in izdelala kuhinjo ter drugo notranjo opremo po vaših željah. Bogato ponudbo v Domotehniki zaokrožuje raznolika izbira bele tehnike svetovno znanih proizvajalcev.

Domotehnika v decembru ob nakupu kuhinje po naročilu podarja barvno kuhinjsko korito Domo s kvaliteto ISO 9001 in odporno na raze.

5 % POPUST
ZA NAROČNIKE GORENJSKEGA GLASA
SAMO DO 24. 12.
"POPUST VELJA OB ENKRATNEM NAKUPU"

- Kuhinje po naročilu nimajo standardnih mer kot v salonih pohištva, zato jih lahko mizar izdela točno po meri vašega prostora.
- V salonu pohištva ponavadi ni možno kupiti dodatnega pohištvenega elementa v istem stilu, kar je pri izdelavi po naročilu izvedljivo.
- Pri izdelavi po naročilu gre za izredno kvalitetne materiale; večinoma se uporablja furnir, prav tako pa so vsa okovja in vodila predalov vrhunske kvalitete.
- Pri montaži kuhinj in ostale notranje opreme vam bo podjetje Domotehnika priskrbelo vodovodnega inštalaterja, pečarja in električarja. Nudijo vam tudi brezplačen prevoz in brezplačo montažo kuhinje.

DOMOTEHNIKA

DOMOTEHNIKA K.D.
Cesta 1. maja 5, 4000 Kranj
tel.: 04/235 75 00
del. čas:
PON. - PET. 9. - 12.30 in 14.30 - 19. ure

Nekdanji župan kritizira sedanjega

Nekdanji župan in predsednik občinskega odbora Nove Slovenije Vodice Anton Kokalj opozarja na slabosti letošnjega občinskega proračuna.

Vodice - Nekdanji vodiški župan **Anton Kokalj** in predsednik občinskega odbora Nove Slovenije je v ponedeljek, 1. decembra, na konferenci za novinarje ocenil enoletno delo sedanjega župana **Braneta Podborška**, ki je bil po dveh mandatih Antona Kokalja izvoljen pred enim letom. "Do danes smo se v OO Nsi vzdržali javnih komentarjev na delo občine, razen v razpravah na občinskem svetu. Zavedamo se, da vodenje občine ni muha enodnevnica in rabi svoj čas. V enem letu pa se je pokazalo nekaj izrazitih razlik v vodenju občine, ki jih je po naši oceni potrebno predstaviti javnosti in opozoriti ustrezna ministrstva in vlado," je nekdanji župan in predsednik OO NSi Vodice Anton Kokalj zapisal v sporočilu za javnost. Sprejemanje in izvajanje proračuna po njegovem mnenju ni skladno z zakonodajo in navodili finančnih institucij. Letošnji proračun je po njegovem mnenju nepopoln in nepregleden. Šele novembra je bilo podano polletno finančno poročilo o izvrševanju proračuna za leto 2003, ki se v ključnih postavkah ne ujema s predstavljenim in izglasovanim proračunom na občinskem svetu. V polletnem poročilu ni prikazana razlika med sprejetim in veljavnim proračunom, v njem pa ni zapisane vsote, ki vsebuje "prenesena sredstva iz preteklega leta, to so sredstva, ki pomenijo vir financiranja razlike med večjimi odhodki, kot so prihodki leta 2003." V polletnem poročilu občinski odbor Nove Slovenije pogreša pojasnilo razlike med planiranimi prihodki leta 2003 v proračunu in planiranimi prihodki po polletnem finančnem poročilu (razlika 49,8 milijonov tolarjev), obrazložitev razlike med planiranimi odhodki v proračunu za leto 2003 in planiranimi odhodki po polletnem poročilu (razlika 6,2 milijona tolarjev) in opozarja na nejasnost pri prenesenih sredstvih iz leta 2002. Občinski odbor Nove Slovenije ugotavlja, da je izrednih sredstev zaradi delitvene bilance 886,2 milijona tolarjev, kar je nad dve tretjini vseh razpoložljivih sredstev. Finančna moč občine je prav zaradi delitvene bilance še zelo velika glede na povprečen proračun, ki bi znašal 420 milijonov tolarjev. "Razlike, ki so navedene zgoraj, so take, da bi ob nadaljnji nepravilni ali nejasni finančni korespondenci pomenile resno nevarnost izgube kontrole nad desetinami milijonov tolarjev. Zato je nesprejemljivo, da pripombe svetnikov NSi, ki so bile posredovane tako v razpravi ob sprejemu proračuna kot tudi finančnega poročila, niso bile upoštevane. Presenetljiva je izredna nekritična drža ostalih članov občinskega sveta do tako posredovanih jim podatkov," je zapisal nekdanji župan in predsednik OO Nsi Vodice Anton Kokalj in dodal, da "v občini, kjer živi predsednik vlade RS, ne želimo enakega scenarija na občinskih financah kot se dogaja na državnih." **J.K.**

Anton Kokalj

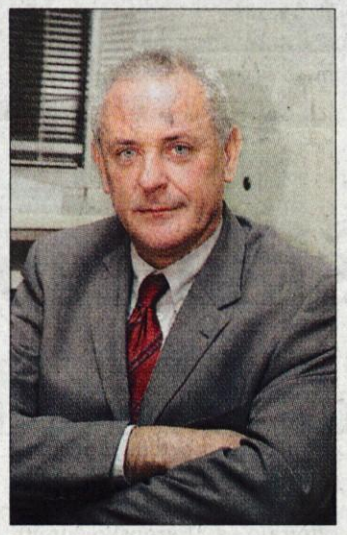
Brane Podboršek

Strankarske novice

Demokrati o javnih financah - Demokratska stranka Slovenije (DS) je na letni konferenci v Mariboru sprejela resolucijo o javnih financah v Republiki Sloveniji. Državni proračun je prvovrstno politično vprašanje, okrog katerega se suče vrsta političnih in gospodarskih interesov. Demokratska stranka meni, da mora politika javnih financ vplivati na splošno varčevanje državljanov, ki je zadnja leta nizko in vpliva na obrestno mero in inflacijo, da se mora obremenitev gospodarstva s sedanjih 42,6 odstotka znižati na okrog 39,9 odstotka, da bo zaradi ustreznejše politike javnih financ slovensko gospodarstvo stabilno tudi v razmerah evropske gospodarske recesije, da bo zagotovljena pravičnejša porazdelitev narodnega bogastva in zagotovljeno učinkovitejše reševanje socialnih vprašanj. V Sloveniji je premalo premožnega srednjega sloja, ki je povsod pobudnik za demokracijo in razvoj.

Podpora pediatrični stroki - Komisija za zdravstvo pri občinskem odboru Nove Slovenije v Radovljici podpira prizadevanje medicinske stroke za ohranitev pediatrične dispanzerske dejavnosti. Menimo, da prav ta dejavnost predstavlja velik dosežek slovenskega zdravstva in da bi vsako krčenje te vrste pediatrične dejavnosti pomenilo velik korak nazaj, je zapisal dr. Janez Resman. **J.K.**

Slovenci v Afganistan

Ljubljana - Vlada je minuli teden sklenila, da bo Slovenska vojska sodelovala v mirovni operaciji ISAF v Afganistanu, ki jo vodi Nato na osnovi resolucij varnostnega sveta Organizacije združenih narodov. Cilj operacije je pomoč začasni afganistanski vladi pri zagotavljanju varnosti v glavnem mestu Kabulu, po novem pa tudi v njegovi okolici. V operaciji, ki bo trajala med februarjem in avgustom prihodnje leto, bo sodelovalo 20 vojakov iz I. brigade Slovenske vojske, od katerih bosta dva v poveljstvu, 18 pa v mednarodni brigadi Kabul, bojna skupina vzhod. V mirovni operaciji ISAF sodeluje 5200 vojakov. **J.K.**

Šenčurski šolarji v parlamentu

Ljubljana - Predsednik državnega sveta **Janez Sušnik**, ki živi v Šenčurju, je povabil na ogled slovenskega parlamenta na Šubičevi v Ljubljani učenke in učence osnovne šole iz Šenčurja. Od znotraj so spoznali stavbo, v kateri delujeta državni zbor in državni svet. Učence so med obiskom v Ljubljani spremljali župan občine Šenčur **Miro Kozelj**, občinski svetnik **Ciril Kozjek** in ravnateljica osnovne šole **Majda Vehovec.** Pridružil se jim je tudi sekretar državnega sveta Primož Hainz. **J.K.**

Na slovenskih smučiščih malo novosti

Minuli konec tedna so kot prvi pognali žičniške naprave na Kaninu, na drugih smučiščih pa so vendarle dočakali dovolj nizke temperature za izdelavo umetnega snega - Slovenske žičnice so zvečine zastarele, a k sreči varne.

Kranj, Ljubljana - Začetek decembra je čas, ko ljubitelji zimskih športov težko čakajo sneg, zime pa so veseli tudi v naših turističnih in športnih središčih, kjer se začenja smučarska sezona. Po izredno uspešni lanski sezoni, ko je naša smučišča obiskalo več kot 1,600.000 smučarjev, se slovenski žičničarji sicer zavedajo, da bo letos to številko težko preseči, pri Združenju slovenskih žičničarjev pa so prepričani, da so se na novo sezono dobro pripravili. "Ob začetku zime lahko zagotovim, da so slovenska smučarska središča na zimo pripravljena in da se skupaj trudimo, da bi naši smučarski centri postali evropsko primerljivi. Novosti zadnjih treh let bomo v primernih vremenskih razmerah lahko koristno izrabili, zavedamo pa se, da ne bo lahko doseči obiska iz lanske sezone," je pred začetkom nove smučarske sezone na priložnostni tiskovni konferenci poudaril predsednik Združenja slovenskih žičničarjev **Aleš Uršič**. Prav tako je povedal, da je bila letos vrednost vseh naložb na smučiščih precej manjša kot v prejšnjem letu, čeprav je bilo pet središč deležno državne podpore v višini 160 milijonov tolarjev.

Novosti v Cerknem, Zelenici in Kranjski Gori

Najpomembnejši pridobitvi za letošnjo zimsko sezono sta tako nova štirisedežnica na Rogli in ponovni začetek obratovanja smučišča na Golteh. Poleg tega so večje naložbe na naših smučiščih (denar iz javnega razpisa Ministrstva za gospodarstvo za spodbujanje razvoja turistične infrastrukture) še projekt zasneževanja ter rekonstrukcija dvosedežnice Brdo in Počivalo ter tekoči trak za sankališče na Cerknem, prenova sedežnice na Zelenici, rekonstrukcija zasneževanja v Podkorenu, povečanje kapacitet zasneževanja ter izgradnja sedežnice Stolp in dveh apartmajskih hiš na Pohorju ter izgradnja vodne akumulacije in zasneževalnega sistema na Kopah.

Večina posodobitev je vezanih na varnost žičniških naprav in podaljšanje zime tudi ob slabšem vremenu, kljub naštetim pa je novosti na slovenskih in tudi gorenjskih smučiščih še veliko premalo. Prav tako še ni jasno, kdaj naj bi zamenjali sedežnico, ki je nujno potrebna za posodobitev v Kranjski Gori in izpeljavo tekem svetovnega pokala alpskih smučarjev v naslednjih letih (v tej zimi bo 43. Pokal Vitranc na sporedu 28. in 29. februarja), kot je bilo slišati na tiskovni konferenci, pa naj bi Kranjskogorci že stopili skupaj in se skušali čimprej dogovoriti za prepotrebno naložbo.

Žal tudi še ni povsem jasno, kakšna bo letošnja usoda smučišča na Kobli, odgovor je pričakovati po skupščini delničarjev, ki je napovedana za ta četrtek, 11. decembra.

Cene smučarskih vozovnic višje za 7 odstotkov

Smučarje seveda zanimajo tudi cene smučarskih vozovnic, zato jih letošnje podražitve zagotovo ne bodo razveselile. Tako so se cene v povprečju povečale za 7 odstotkov, nekje nič, ponekod pa občutno. Največ bo v redni prodaji za dnevno smučarsko vozovnico za odrasle treba odšteti na Krvavcu, kjer bo moč smučati za 5.200 tolarjev, sto tolarjev nižja cena dnevne vozovnice bo na Pohorju. Cerkno in Rogla sta ceni zaokrožila na pet tisočakov dnevno, 4.900 tolarjev bo cena dnevne vozovnice v Kranjski Gori. Na Voglu bo moč smučati za 4.500 tolarjev, za 4.200 pa na Starem vrhu. Seveda bodo na manjših smučiščih cene vozovnic ugodnejše, tisti, ki že načrtujete letošnje smučanje na domačih snežnih poljanah, boste precej prihranili tudi z nakupom v predsezoni, saj so cene dosti ugodnejše.

Naprave na naših smučiščih so marsikje zastarele, toda žičničarji zagotavljajo, da so varne.

Vilma Stanovnik
foto: Gorazd Kavčič

Dediščina loškega gospostva

Letos mineva 200 let od ukinitve freisinške in briksenške škofijske posesti na Slovenskem.

Pavel A. Florjančič, Jure Svoljšak, dr. Matjaž Bizjak in Peter Hawlina so na konferenci za novinarje predstavili simpozij ob 200-letnici razlastitve (sekularizacije) freisinške in briksenške škofijske posesti.

Škofja Loka - Leta 1803 je takratni bavarski državni minister Maximilian Freiherr von Montgelas zaradi prihajajočega novega časa in novih razmer začel ukinjati (sekularizirati) freisinško škofijsko posest. S tem je bilo po 830 letih ukinjeno Loško gospostvo, ki je v okviru freisinške posesti na osnovi darilne listine nastalo leta 973. Istočasno je bila sekularizirana tudi posest briksenških škofov na Gorenjskem s središčem na Bledu.

Na Bavarskem so se že lani s številnimi prireditvami spomnili 200-letnice sekularizacije freisinške posesti in združitve freisinške in münchenske škofije. Ta teden se je bodo s posebnim mednarodnim simpozijem tudi v Škofji Loki. **Jutri ob 18. uri bodo v Domu na Fari odprli razstavo Grafike iz dunajske galerije Albertina, v četrtek in petek pa bo v Kašči na Spodnjem trgu mednarodni simpozij ob 200-letnici sekularizacije. Simpozij bodo organizirali Zgodovinski institut Milka Kosa Slovenske akademije znanosti in umetnosti, Muzejsko društvo Škofja Loka in škofjeloška občina.** Škofja Loka ostaja povezana s Freisingom. Občinski svet je pretekli teden sklenil, da bo med **Škofjo Loko in Freisingom sklenjeno pobratenje**.

Oblast Freisingov je pustila na Loškem globoke sledi. V papirjih iz časa nastajanja Loškega gospostva so prvič omenjena slovenska imena za Kranjsko, za Loko, za številne druge kraje, reke in gore. V popotnem obredniku zemljiškega gospoda, freisinškega škofa Abrahama, ki je živel v Loki in naj bi se naučil govoriti slovensko, so pred dvesto leti našli tudi Brižinske spomenike, ki so najstarejše besedilo slovenskega izvora. Loško gospostvo je ena redkih posesti, za katero je ohranjena originalna darilna listina.

Jože Košnjek

Nagrajeno prostovoljstvo

V Državnem svetu so ob dnevu prostovoljcev, 5. decembru, podelili plakete dvanajstim prostovoljcem, ki zavzeto delujejo v društvenih organizacijah.

Ljubljana - Prostovoljstvo je ena največjih vrlin slovenstva, je na slavnosti dejal predsednik Državnega sveta **Janez Sušnik**, ki je dvanajstim letos najbolj zaslužnim prostovoljcem podelil simbolna priznanja. Med prostovoljce sodijo tudi številna društva, ki v Sloveniji združujejo skoraj milijon članic in članov, kot je na slovesnosti povedal podpredsednik letos ustanovljenega združenja društvenih organizacij **Rado Stojanovič**. Tudi tretji govornik na slovesnosti, minister **dr. Pavle Gantar**, ki predseduje vladni komisiji za nevladne organizacije, je poudaril pomen prostovoljstva kot temelja solidarnosti, altruizma in pomoči drugim. Letos so bili priznanj deležni: Ana Bevc, Franci Ekar, Savin Jogan, August Likovnik, Anica Mikuš Kos, Miran Mozetič, Mirko Poharc, Rudi Rustja, Lado Srečnik, Vladimira Škof, Zdravko Štibil in Ivan Umnik. Med nagrajenci so tudi imena zavzetih gorenjskih društvenih prostovoljcev. **Franci Ekar** iz Predvora je priznanje prejel na predlog Planinske zveze Slovenije, saj je bil v svoji dolgoletni planinski karieri kar tri desetletja predsednik PD Kranj, 12 let podpredsednik PZS, sedaj je njen predsednik, 42 let je član gorske reševalne službe, je tudi podpredsednik Olimpijskega komiteja Slovenije. **Lado Srečnik** iz Tržiča že dolga leta prostovoljno dela v turistični organizaciji, je predsednik TD Tržič in Gorenjske turistične zveze in član izvršnega odbora Turistične zveze Slovenije. Posebej opazno je njegovo prostovoljno delo pri organizaciji dveh slovensko in mednarodno odmevnih prireditev: razstave mineralov in fosilov (letos že desetič) in šuštarske nedelje (letos že petnajstič), sicer pa pod njegovim vodstvom v Tržiču organizirajo še druge turistične in športne prireditve. Sam pravi, da njegova zavzetost izvira iz otroštva, saj je pred skoraj petdesetimi leti postal član prve prostovoljne organizacije, taborniške namreč. **Zdravko Štibil** z Bleda pa je član Ribiške družine Bled in na področju sladkovodnega ribištva deluje že od leta 1956. Aktiven je na lokalni, regionalni in državni ravni, velike zasluge pa mu predlagatelj, Ribiška zveza Slovenije, pripisuje na področju razvoja kastinškega tekmovanja, pomemben pa je tudi njegov prispevek k splošni vzgoji mladega članstva na Bledu in po vsej Gorenjski. Četrti Gorenjec, ki je prejel priznanje kot zavzet prostovoljec, Šenčurjan **Ivan Umnik**, pa sedaj dela na Štajerskem, in sicer na področju tehnične kulture.

Danica Zavrl Žlebir

Predsednik državnega sveta Janez Sušnik z nagrajenimi prostovoljci, doma z Gorenjskega.

GORENJSKI GLAS

Odgovorna urednica
Marija Volčjak

Namestnika odgovorne urednice
Jože Košnjek, Cveto Zaplotnik

Uredništvo
novinarji - uredniki:
Boštjan Bogataj, Alenka Brun, Helena Jelovčan, Katja Dolenc, Igor Kavčič, Jože Košnjek, Urša Peternel, Stojan Saje, Darinka Sedej, Vilma Stanovnik, Cveto Zaplotnik, Danica Zavrl Žlebir, Andrej Žalar, Štefan Žargi; stalni sodelavci: Matjaž Gregorič, Mateja Rant, Mendi Kokot, Miha Naglič, Milena Miklavčič, Renata Škrjanc, Simon Šubic, Marjeta Smolnikar

Fotografija
Tina Dokl, Gorazd Kavčič, Gorazd Šinik

Lektorica
Marjeta Vozlič

GORENJSKI GLAS je registrirana blagovna in storitvena znamka pod št. 9771961 pri Uradu RS za intelektualno lastnino
Gorenjski glas je poltednik, izhaja ob torkih in petkih, v nakladi 22 tisoč izvodov. **Redna priloga naročniških izvodov zadnji torek v mesecu je Moja Gorenjska. Ustanovitelj in izdajatelj Gorenjski glas, d.o.o., Kranj / Direktorica:** Marija Volčjak/ **Tisk:** SET, d.d., Ljubljana / **Uredništvo, naročnine, oglasno trženje: Zoisova 1, Kranj, telefon: 04/201-42-00, telefax: 04/201-42-13 / E-mail: info@g-glas.si /Mali oglasi:** telefon: **04/201-42-47** sprejemamo neprekinjeno 24 ur dnevno na avtomatskem odzivniku; uradne ure: vsak dan od 7. do 15.00 ure. **Naročnina:** telefon: **04/201-42-41** za četrto trimesečje 2003 znaša 6.040 tolarjev, posamezniki redni plačniki imajo 20-odstotni popust in zanje trimesečna naročnina znaša 4.832 tolarjev. Letna naročnina znaša 24.080 tolarjev, posamezniki - redni plačniki imajo 25-odstotni popust in zanje letna naročnina znaša 18.060 tolarjev. V cene je vračunan DDV. Naročnina se upošteva od tekoče številke časopisa do PISNEGA preklica; odpovedi veljajo od začetka naslednjega obračunskega obdobja. Za tujino: letna naročnina 100 evrov: Oglasne storitve: po ceniku. DDV po stopnji 8.5 % v ceni časopisa / **CENA IZVODA:** 180 SIT (16 HRK za prodajo na Hrvaškem).

Vandali napadajo šole

Razbita stekla, popisane fasade, povožene zelenice, pobruhana igrišča. V dveh letih so imele kranjske šole zaradi vandalov za 6,5 milijona tolarjev škode.

Kranj - Večina kranjskih vrtcev in tudi že nekatere šole že imajo ograje, druge še ne. Ograditi ali ne? V vrtcih in šolah kot tudi v upravi mestne občine Kranj so za ograje, ker zadržujejo nezaželene obiskovalce in zmanjšujejo škodo, ki jo le-ti občasno povzročajo. Drugače pa je s šolskimi igrišči, na katera tudi v popoldnevih, ko so prosta, zlasti mladi radi prihajajo, saj so dostikrat to edina igrišča v kraju. Ravnatelji so za večstransko namembnost igrišč, proti pa, da bi bila igrišča odprta tudi ponoči.

Vprašanje o škodi na občinskih objektih in stroških popravil je v svetu mestne občine Kranj sprožil svétnik **Darko Jarc**. Samo v zadnjih dveh letih so imele kranjske šole zaradi vandalov več kot 6,5 milijona tolarjev škode. Nekatere poškodbe krijejo zavarovalnice, zlasti razbite šipe, medtem ko večino drugih popravijo kar šolski hišniki. Vandalizem se kaže v različnih oblikah, v poškodovanem inventarju na igriščih, zažganih izolacijah na šolskih fasadah, uničenih tratah in nasadih, polomljenem drevju, razbitih steklih, potrganih strelovodih, grafitih, ki so že povsem "običajni". V šolah se jezijo tudi nad kolesnicami, ki jih v travi puščajo nočni obiskovalci igrišč z vozili, odpadki, celo iztrebki in bruhanjem.

V zadnjih dveh letih so imeli zaradi različnih poškodb v osnovni šoli Franceta Prešerna za skoraj milijon tolarjev škode, v šoli Simona Jenka za nekaj več kot 1,1 milijona tolarjev, v šoli Staneta Žagarja za 1,7 milijona, v Stražišču za 1,2, v šoli Matije Čopa za skoraj dva milijona, le malenkost manj v šoli Jakoba Aljaža, za par sto tisočakov pa v šoli Orehek, Predoslje, Helene Puhar in glasbeni šoli. Najbolj na "udaru" so torej mestne šole, kjer se mladina očitno dolgočasi, brezdelje pa je dobra podlaga za počenjanje neumnosti.

Na področju kulture je največ huliganstva v Prešernovem gaju, kjer je mestna občina za odstranjevanje grafitov, popravljanje luči, menjavo ključavnic porabila 1,1 milijona tolarjev. Na športnih objektih je bilo v zadnjih dveh letih za 2,9 milijona tolarjev škode, največ so je povzročili hrvaški navijači na evropskem prvenstvu v vaterpolu. **Helena Jelovčan**

Dijaki pomagali varovancem

Dijaki Ekonomske gimnazije in srednje šole Radovljica so uspešno končali donatorsko akcijo, s katero so obdarili varovance Doma Matevža Langusa.

Radovljica - Nedavno se je končala donatorska akcija Mesečev nasmeh dijakov radovljiške Ekonomske gimnazije in srednje šole Radovljica, ki je bila namenjena varovancem Doma Matevža Langusa. Konec akcije je prinesel začetek prijateljstva. Slednje je potrdil tudi skupni izlet zadnjo soboto v novembru, darilo dijakov varovancem.

Dijaki, ki so sodelovali v donatorski akciji, so se odločili, da varovancem Doma Matevža Langusa ne bodo podarili denarja, ki so ga zaslužili s prodajo umetniških slik, z njo so zbrali 450.000 tolarjev, ampak jih bodo povabili na skupni izlet, saj varovanci po besedah dijakinje **Lee Tušek** ne potrebujejo le denarja, ampak tudi pozornost sočloveka. Na celodnevnem izletu, ki se ga je poleg varovancev in treh spremljevalcev udeležilo tudi 22 dijakov, so si ogledali Tehnični muzej Bistra in pod vodstvom strokovne sodelavke muzeja spekli vsak svoj hlebec kruha. Skupaj so preživeli prijeten dan, varovanci **Damjan Bošnjak, Tanja Savič, Boštjan Bezlaj** in **Tadej Kramberger** pa so navdušeni dejali, da jim radovljiški srednješolci niso polepšali le sobotnega dneva, ampak jim vsakdan lepšajo z vsakim svojim obiskom. Pomoč varovancem je bila hkrati tudi dobra izkušnja za dijake, ki so sodelovali v projektu Mesečev nasmeh. "Varovanci so približno naših let in ob druženju z njimi človek ugotovi, da niso tako drugačni od nas, kot pogosto mislimo. Premalo jih poznamo, zato nas je včasih strah navezati stike z njimi. Vendar so začetne zadrege hitro izginile in zdaj so se stkala že prava prijateljstva," je dejala dijakinja **Janina Azinovič**, sošolka **Špela Tavčar** pa je dodala, da so hitro izginile vse razlike med njimi, ohranili bodo stike in varovance obiskovali tudi v prihodnje. Poleti jih bodo povabili na piknik v naravi.

Ekonomska gimnazija in srednja šola Radovljica že dobro leto sodeluje v mreži Unescovih šol, kar dijake zavezuje tudi k humanitarnim dejavnostim. "Poleg akcije Mesečev nasmeh, s katero so se dijaki odločili pomagati varovancem, na šoli pripravljamo različna srečanja in vesela sem, da se je tudi po zaslugi Unescove mreže, ki jo vodi **Irena Pungerčar**, obudilo družabno življenje. Vesela sem odločitve dijakov, da polepšajo dneve varovancem. Tretjino denarja zbranega s prodajo slik, tri slike znanih slovenskih slikarjev so še naprodaj, smo porabili za izlet, drugega bomo namenili našim dijakom iz socialno šibkejših družin za nakup šolskih knjig in plačilo izletov in ekskurzij," je povedala pomočnica ravnatelja Ekonomske gimnazije in srednje šole Radovljica **Ksenija Lipovšček**. V Domu Matevža Langusa je 43 varovancev vključenih v šolske skupine, 48 je odraslih, 17 pa jih deluje v delavnici varstveno delovnega centra, kjer izdelujejo različna ročno izdelana darila, slednja so minulo soboto razstavili tudi v blejski Festivalni dvorani. V njem bivajo varovanci iz vse Slovenije, domska psihologinja **Polona Kostov** pa je povedala, da premišljujejo o možnosti ureditve bivalnih skupnosti in da si želijo večjo delavnico. "Veseli smo sodelovanja z dijaki Ekonomske gimnazije in srednje šole Radovljica, saj je našim varovancem podarilo še posebej dragoceno izkušnjo druženja," je dodala Polona Kostov. **Renata Škrjanc**

Dijaki Ekonomske gimnazije in srednje šole Radovljica so dobrodelno akcijo, namenjeno varovancem Doma Matevža Langusa, končali s skupnim izletom in ogledom Tehničnega muzeja Bistra.

Zbornica se je preselila

Od 1. decembra ima Območna obrtna zbornica Jesenice prostore v novonastajajočem upravnem centru Jesenic, v neposredni bližini Centra za socialno delo.

Jesenice - Prodaja prejšnjih prostorov na Cesti Maršala Tita v Centru II je trajala nekoliko dlje časa, kot so sprva računali, so pa s selitvijo kupcu omogočili, da je lahko takoj začel s svojo dejavnostjo. Na novi lokaciji je na voljo 700 kvadratnih metrov površin, kupili pa so še nekaj več kot 2000 kvadratnih metrov zemljišča. Za lastno dejavnost bodo zasedli okoli 100 kvadratnih metrov, za svoje potrebe in za oddajo bodo obdržali sejni dvorani in jih sodobno opremili. Druge površine so na voljo najemnikom, v glavnem za pisarniško dejavnost. Možno je tudi, da bodo odprodali kletne prostore. Kolikšen finančni zalogaj je bila naložba v nove prostore, **Tomaž Mencinger**, predsednik Območne obrtne zbornice Jesenice, sicer ne razkrije, pravi pa: "Približno toliko, kot nas je veljal nakup stavbe, bo potrebno še vložiti v njeno prenovo. Hiša je velika in bo potreben znaten finančni prispevek, da jo prenovimo."

Uredili bodo nov dostop do hiše (tudi klančino za invalide), predvsem zaradi sejnih dvoran, sanitarne prostore, izboljšali izolacijo hiše, deloma še popravili streho, obnovili fasado, napeljavo (zlasti električno in za centralno ogrevanje) in namestili nove strope. Okolico so pred zimo v grobem pospravili, na pomlad pa bodo uredili parkirišča in zelenico. Prihodnje leto bodo jeseniški obrtniki praznovali okroglo, 50. obletnico začetka njihovega organiziranega združevanja na tem območju in 35-letnico od ustanovitve obrtne zbornice. Računajo, da bodo jubileja obeležili v aprilu skupaj z odprtjem urejenih novih prostorov. Ob občinskem prazniku v marcu tako, kot že nekaj let zapored, načrtujejo sejem obrti in podjetništva. Tokrat še na Čufarjevem trgu, leta 2005 pa Tomaž Mencingerja upa, da že na Stari Savi. "Tam se obnavlja Kasarna, sledila bo ureditev trga, v bližini raste trgovski objekt s parkirišči. So tudi že ideje, da bi zelenice in zasaditev grmičevja in dreves opravili s skupno akcijo, s tem da bi podjetja in posamezniki prispevali rastline."

Tomaž Mencinger

V maju bodo ponovno organizirali pohod slovenskih obrtnikov na Golico, sledili pa bodo tudi predlogom da bi vzpostavili tesnejše sodelovanje z gospodarstvom, in se trudili organizirati strokovna srečanja ter tematske večere. **Mendi Kokot**

Opozicija zahteva izredno sejo

Tržič - V izjavi za javnost, ki jo je dal občinski odbor LDS Tržič, pojasnjujejo zahtevo za sklic izredne seje občinskega sveta. Seja naj bi bila v sredo, 17. decembra 2003, ob 17. uri. Med njo naj bi obravnavali kar tri poročila. Prvo se nanaša na stanje VVZ Tržič in predloge za rešitev težav. Z drugim želijo pojasniti prijave na ponovljeno namero o zagotavljanju gospodarske javne službe odvajanja in čiščenja komunalnih odpadnih in padavinskih voda. Tretje naj bi predstavilo poslovanje podjetij v večinski lasti Občine Tržič.

"Vse tržiške politične stranke z županom vred se strinjajo, da je Občina Tržič v hudi finančni krizi. Več kot 900-milijonska zadolženost občine se najbolj pozna pri delu in življenju občanov, ki prejemajo bistveno slabše storitve občine, kot bi jih morali glede na višino položnic. Pozna se tudi pri delovanju same občine kot organa, še bolj pa jo čutijo občinski javni zavodi, podjetja v večinski lasti občine, krajevne skupnosti in društva. Ustanoviteljica jim je nerazumljivo kruta mati, kot da ne bi šlo za ude istega telesa," opozarja predsednik **Borut Sajovic**. V nadaljevanju izjave komentira afero z vrtci, ki je po njegovem vrhunec vseh nesmislov. Ceno preteklih napak ne bi smeli plačati vzgojitelji in otroci v vrtcih, težav pa ni moč odpravljati z javnim linčanjem, je prepričan Sajovic. **S.S.**

GOODYEAR
ENGINEERED PRODUCTS

GOODYEAR ENGINEERED PRODUCTS EUROPE,
Družba za proizvodnjo gumenih tehničnih izdelkov, d.o.o., Kranj

Se želite zaposliti v priznanem mednarodnem podjetju?

K sodelovanju vabimo nove sodelavce za DM:

- STROJNI VZDRŽEVALEC
- VZDRŽEVALEC ORODIJ

Pogoji:
- najmanj poklicna izobrazba strojne smeri,
- zaželene delovne izkušnje na podobnih delih,
- primerne psihofizične sposobnosti.

Delovno razmerje bomo sklenili za DČ 6 mesecev z dvomesečnim poskusnim delom. Delo na obeh delovnih mestih bo potekalo v več izmenah. Pisne prijave z dokazili in tel. številkami pričakujemo v 8 dneh po objavi na naslov:
GOODYEAR EPE, d.o.o., KADRI, Škofjeloška c. 6, 4000 Kranj.

Akcija za novo reševalno vozilo

Tržič - V tržiškem zdravstvenem domu (ZD) imajo dve reševalni vozili. Za vsakim je že več kot 200.000 prevoženih kilometrov in obe sta povsem izrabljeni. Vsaj enega od njiju bi morali takoj zamenjati z novim. Zanj potrebujejo 20 milijonov tolarjev, zato so te dni začeli donatorsko akcijo, saj zdravstveni dom toliko denarja nima. Prispevke za novo reševalno vozilo lahko nakažete na transakcijski račun: 01252-6030921122, sklic 932000, z oznako: za reanimobil.

Tržiška reševalna postaja je namenjena okoli 15.000 občanom in pomaga tudi reševalnim postajam v sosednjih občinah in gorski reševalni službi. Reševalno vozilo, imenovano reanimobil, je najpomembnejši del reševalne opreme. Sedanji ima prevoženih 230.000 kilometrov in skoraj ni več uporaben.

"V ZD Tržič nujno potrebujemo novo vozilo, s katerim bomo še naprej lahko zagotavljali kakovostno nujno medicinsko pomoč. Vrednost novega vozila presega naše finančne zmožnosti, zato moramo del sredstev zagotoviti z donacijo. Veseli bomo vsakega prispevka, računamo pa tudi na pomoč občine, s katero zadnja leta dobro sodelujemo. Lani nam je uspelo z njeno pomočjo preurediti kletne prostore za patronažno službo, na finančno pomoč pa računamo tudi pri nakupu novega rentgenskega aparata," je dejal direktor ZD Tržič mag. **Iztok Tomazin**, dr. med.. Slednjega naj bi kupili čez dve leti, ob tem pa bi kupili še ultrazvok, ki ga omenjeni zdravstveni dom nima. Zanj bodo potrebovali dobrih 15 milijonov tolarjev. Po novem letu bodo začeli prenavljati glavni vhod, uredili bodo tudi dvigalo, saj so vse ambulante v prvem nadstropju in zato za bolnike in starejše osebe težko dostopne. Prenova bo po besedah dr. Tomazina stala 50 milijonov tolarjev, ob tem bodo uredili tudi dostop do ambulante za nujno medicinsko pomoč. Dela naj bi končali v začetku maja, poleg lastnih sredstev računajo tudi na pomoč občine in ministrstva za zdravje. **Renata Škrjanc**

Tržič bo visokošolsko mesto

Tako napoveduje župan Pavel Rupar, ki je v pogovoru pred praznikom Občine Tržič predstavil nekatere letošnje dosežke in razkril cilje v bližnji prihodnosti.

Tržič - Manj živahno leto po naložbah še ne pomeni, da se v občini dela malo, ugotavlja tržiški župan Pavel Rupar. Kot pomemben letošnji dosežek omenja padec števila nezaposlenih in oživljanje gospodarstva z novimi dejavnostmi, za kar ima zasluge tudi občinsko vodstvo. Veliko si obetajo od prenosa lastništva opuščenih nepremičnin Peka z države na občino in od prodaje občinskih stavb. V nekdanji šoli na Zalem rovtu nameravajo urediti nastanitveni center za študente, v mestu pa organizirati visoko šolo za evropsko pravo.

Letošnje leto je bilo glede naložb bolj skromno od lanskega. Med razlogi za to so gotovo obsežne lanske naložbe in manjši prilivi od prvotnih načrtov v letošnji proračun. Kako pa vi ocenjujete uspešnost zastavljenih ciljev?

"Prva ugotovitev drži. Lani smo dogradili novo osnovno šolo in večnamensko dvorano, posodobili veliko občinskih cest in naredili še kaj. Druga resnica je, da se naši programi izvajajo na vsake dve leti. Vmes pripravljamo dokumentacijo in dovoljenja za nove naložbe ter zbiramo denar zanje. To se sicer nikjer ne vidi, gre pa za obsežno delo. Morda moti sočasnost z volitvami, vendar ni razlog v tem. Letos delamo s polno paro in se pripravljamo na še večje projekte tudi na področju oživljanja gospodarstva. Moram pohvaliti, da je letos tržiška občina najbolj napredovala pri zaposlovanju brezposelnih. Nova podjetja, ki so prišla v Tržič ob prizadevanjih občine, so zmanjšala število nezaposlenih z več kot tisoč pred štirimi leti na 620 danes. Letos je okrog 14 odstotkov manjša brezposelnost kot lani. To je pomemben uspeh, ki ga občutijo zlasti posamezniki."

Veliko se je govorilo o zadolženosti tržiške občine zaradi izgradnje šole in dvorane. Koliko dolgov je v resnici ostalo in kaj ste uspeli narediti za večjo izkoriščenost Dvorane tržiških olimpijcev?

"Do konca leta 2003 si obetamo še okrog 250 milijonov tolarjev prihodkov, kar je moč realno pričakovati. Do konca marca prihodnje leto naj bi se proračun povečal še za okrog 400 milijonov tolarjev. Zato računamo, da bo do prve tretjine leta 2004 poplačan ves dolg za omenjeno naložbo. Dvorano upravlja občinsko podjetje BIOS, ki skrbi za čim boljšo uporabo prostorov. Kolikor vem, je večina terminov zasedena; nekaj prostora je na razpolago le zgodaj popoldne ob nekaterih dnevih. Prireditev je zelo veliko. Za večje prireditve so termini zasedeni do sredine prihodnjega leta. Očitki na začetku leta glede slabe izrabe dvorane so bili povsem neupravičeni, saj tega ni moč doseči le v nekaj mesecih. Prireditve so dobro obiskane, zato dvorana prinaša toliko dohodka, da pokrije večino stroškov; k temu sodita tudi plači za dva zaposlena. Glede na to smo kar zadovoljni. Še bolj bomo, če bo naša dvorana res postala center za gorenjske prireditve narodno zabavne glasbe."

Kljub stiski z denarjem ste vendarle dobili nekaj novih pridobitev tudi letos. Največ ste spet naredili v šolstvu, pri urejanju cest in komunalnem opremljanju naselij. Lahko poveste nekaj o tem?

"Narejenega je kljub vsemu kar veliko. Imeli smo dve investiciji v podružničnih šolah, manjšo v Podljubelju in večjo v Kovorju. V prvi šoli nas je stala ureditev učilnic in kuhinje z jedilnico okrog 8 milijonov tolarjev, za obnovo in povečanje kovorske šole pa smo odšteli 55 milijonov tolarjev. Dokončali smo tudi obnove na zadnji občinski cesti, ki vodi proti centru. Gre za cesto Križe - Pristava, ki še ni bila primerno urejena. Pohvaliti se moramo s Komunalnim podjetjem, ki je v občinski lasti. Ob veliki naložbi za začetek ločenega zbiranja odpadkov se že pripravljamo na gradnjo centralne čistilne naprave, ki naj bi stekla prihodnjo pomlad. Letos smo veliko denarja namenili za obnovo stavbe nekdanjega kina v Tržiču, ki bo namenjena za potrebe kulturnih dejavnosti. Prihodnje leto bo na novo opremljena še dvórana, kamor naj bi se spet vrnile tudi filmske predstave. Ob tem je nekaj novosti po krajevnih skupnostih, vendar ne prav velikih."

Ena od težav, ki vam zadnja leta ne prizanašajo, so huda neurja. Tudi letos je vodna ujma 1. novembra povzročila veliko škode. Ali ste pri njenem odpravljanju spet ostali sami?

"Neurja se res ponavljajo iz leta v leto, zato že ob sprejemu proračuna planiramo sredstva za morebitno odpravo posledic v okviru investicij. Bolj kot to se mi zdi pomembno, da je dobro urejena organizacija vseh služb, ki morajo ukrepati ob naravnih nesrečah - od civilne zaščite in gasilcev, do krajevnih skupnosti in občine s komunalnim podjetjem. Ko je potrebno, so zadolženi ljudje na kraju nesreče v najkrajšem času, za kar sem jim posebno hvaležen. Po letošnjem neurju smo že drugi dan navezali stik s podjetji in naročili stroje za popravila poškodovanih brežin ob Tržiški Bistrici in ureditev cest. Sanacija še poteka in upamo tudi na pomoč države. Letos se je zgodilo prvič, da so nam jo ponudili sami. Zahvala gre zlasti gospe Beseničar iz ministrstva za okolje in prostor RS. Glede na to pričakujemo, da bodo dogovori o sofinanciranju odprave posledic neurja bolj uspešni, kot so bili v preteklosti."

Na področju gospodarstva je prineslo pozitivne premike v Tržič zlasti podjetje Cablex, ki je uredilo proizvodnjo v nekdanjih prostorih ZLIT. Si je moč obetati podobne rešitve za druge neizkoriščene industrijske objekte v tržiški občini?

"Kolikor imam podatkov o gospodarskih gibanjih v občini, zaenkrat kažejo na izboljšanje razmer. Uspešna so nekatera zasebna podjetja s specifičnimi proizvodi za tuj trg. V Tržiču smo dobili celo priznanje Gazela leta za trgovsko firmo. Manjši investitorji so uredili kar nekaj novih lokalov, zlasti gostinskih. V nekdanji tovarni Rog v Retnjah deluje novo podjetje. Veseli smo zlasti podjetja Cablex, ki je s svojim prihodom v Tržič

naredil malo industrijsko revolucijo, v pozitivnem smislu, seveda. Kar se tiče oživitev gospodarstva, se je obrestoval sprejet predlog za večletno delno oprostitev plačil nadomestila za stavbno zemljišče pri tistih podjetjih, ki so zagotovila vsaj deset novih delovnih mest.

V Tržiču se ohranja kovinsko predelovalna industrija; TIKO naj bi se celo preselil naslednje leto v nove proizvodne prostore na Mlako, kar bo odprlo nove razvojne možnosti v mestnem jedru. Po znanih informacijah se iz krize izvija tovarna obutve Peko, kar je za občino pomembno. Ministrstvu za gospodarstvo smo predlagali tudi prenos odvečnega nepremičninskega premoženja Peka, ki je v lasti države oziroma Slovenske razvojne družbe v likvidaciji, na občino. Gre za opuščeno upravno stavbo ob tovarni in prostore nekdanjega obrata PUR v mestu, ki so le finančno breme za podjetje Peko. Mesto bi s tem pridobilo nove površine za poslovne, stanovanjske in javne namene.

Omenim naj še načrte, ki jih imamo s prodajo nekaterih stavb v občinski lasti! Že letos naj bi dobila novega lastnika nekdanja šola Zali rovt. Tam naj bi nastal nastanitveni center za študente v novem visokošolskem programu. Tržič se dogovarja za tako možnost z inštitutom za evropsko pravo. Predavalnice za približno 400 študentov naj bi uredili v upravni stavbi Peka, zato je treba blizu zagotoviti tudi možnosti za bivanje. Upamo, da bomo pri dogovorih in prodaji uspešni, vendar bo za uresničitev načrta potrebnega še veliko dela."

Letos ste utrdili stike tudi s sosedi z avstrijske strani Karavank. Ali menite, da bodo Tržiču kot mestu ob meji z vstopom Slovenije v EU še bolj na široko odprta vrata v širši evropski prostor?

"Prav gotovo obstajajo možnosti za to. Vendar bi sam rad videl, da bi bila vrata enako odprta na obe strani. Ne gre zgolj za naše želje po boljšem sodelovanju s sosedami in tujino nasploh, ampak bi moralo biti tudi obratno. Pričakujemo, da bi tudi mi lahko kaj dobili iz Evrope. Moram pa reči, da so stiki z Borovljami, odkar je tam nov župan, res tesnejši in plodnejši. Odlično delamo tudi s krajem Sele na Koroškem. Upam, da se bodo okrepili tudi gospodarski stiki. Povezave na kulturnem in športnem področju so že sedaj dokaj razširjene."

Ob bližnjem občinskem prazniku in izteku leta gotovo želite še kaj posebej reči Tržičankam in Tržičanom. Kaj imate v mislih zanje?

"Poslanstvo občinskega vodstva je, da bi prebivalcem uredili kraje bivanja po čim višjih normativih. Seveda smo zazrti v Evropo in urejenost tamkajšnjih središč. Glede na to, da postajamo enakopravni člani EU, se želimo tudi na tem področju približati razvitosti v tujini. Če ne bo političnih ovir in zlasti polen pod noge, česar se najbolj bojimo, potem upamo, da bomo ta cilj dosegli. Pomembno je, da se ljudje prijetno in dobro počutijo v domačem kraju. Potem ga tudi bolj cenijo. Zato vedno znova ponavljam, da živimo v najlepši občini v Sloveniji. Obenem vem, da imajo tudi naši ljudje probleme. Nekatere rešujemo lažje, druge pa težje. Velikokrat je v pomoč celo samo pogovor in nasvet. Naša vrata so in morajo biti vedno odprta za vsakogar. Vesel pa bom, če bo obiskovalcev s težavami čim manj. Če problemov ne bo moč rešiti to leto, upamo, da bo vsaj kakšen manj prihodnje leto."

Za konec pa še malo bolj osebno vprašanje! V prihodnje naj ne bi bili več možni funkciji župana in poslanca državnega zbora v eni osebi. Za kaj se boste vi odločili, če se bo to zgodilo?

"Dvomim sicer, da bo do tega res prišlo. Če pa že bo, potem ostajam župan Občine Tržič. Verjemite mi, da mi je Ljubljana manj pri srcu, ne glede na to, da tam praktično ni problemov, plača pa je veliko večja od županske. Delati v domačem mestu je lepo. Z veseljem bom to počel še naprej, dokler bodo to hoteli ljudje. Toliko časa bom gotovo na razpolago njim in občini."

Hvala za pogovor in najboljše želje za uresničitev želenih ciljev! **Stojan Saje**

Praznične prireditve

Občinskemu prazniku so posvetili športne in kulturne prireditve, ki potekajo že od prejšnjega tedna. Danes pripravljajo turnirja v namiznem tenisu in košarki, ob 19. uri pa bo v paviljonu NOB predstavitev dejavnosti alpinistov in gorskih reševalcev. Jutri bodo ob 12. uri odprli zbirni center za ločene odpadke na deponiji Kovor. Popoldan bo še turnir v košarki za osnovne šole. V četrtek ob 18. uri bo v OŠ Križe predaval dr. Janez Poklukar o čebelah in medu. V petek bo popoldan v Lomu strelski turnir z zračno puško. Ob 19.30 bo v Dvorani tržiških olimpijcev po nastopu Pihalnega orkestra Tržič in podelitvi občinskih priznanj koncert ansambla Gašperji. Prireditve bo sklenilo državno prvenstvo v športnem plezanju v soboto in nedeljo v Dvorani tržiških olimpijcev.

Letošnji občinski nagrajenci

Ob tržiškem prazniku, 12. decembru, bodo podelili dve plaketi Občine Tržič. Za dosežke na področju umetnostne obrti jo bo prejel **Jernej Kosmač** iz Bistrice pri Tržiču. Kosmač je mojster domače obrti, ki že dolgo oživlja stare preizkušene spretnosti v obdelavi lesa. Zamisli za izdelke črpa v bogati kulturni dediščini - od predmetov preprostih pastirjev do opreme nekdanjih čevljarjev, kakršna je bila povsod znana luč s steklenimi posodami. Letos se je domačinom predstavil z zanimivo razstavo lesenih pisav, za katere je uporabil vse vrste našega lesa.

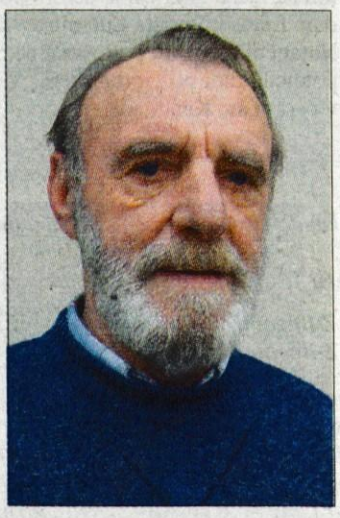

Za dolgoletno uspešno delo v Avto-moto društvu Tržič bo dobil plaketo **Marjan Romih** iz Bistrice pri Tržiču. Član tega društva je od leta 1959. Odgovorne dolžnosti v upravnem in nadzornem odboru društva opravlja vse od leta 1962, že vrsto let pa je tudi predsednik društva. Je zaslužen za razvoj moto-krosa v domačem kraju, saj je bil tudi funkcionar v prireditvenem odboru za tekme državnega in mednarodnega pomena. Že pet let je direktor mednarodne dirke starih vozil na Ljubelju, ki je pod njegovim vodstvom doživela velik razmah.

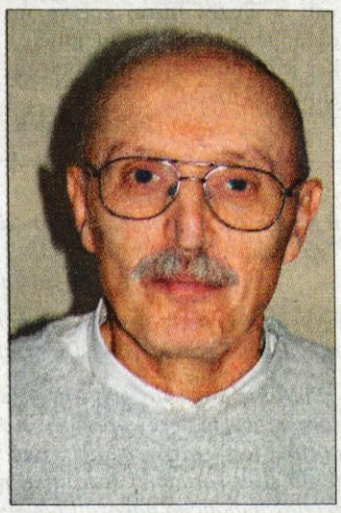

Diplomo za uspešno delo na področju pedagogike si je zaslužil **Janez Godnov** iz Križev. Poučevati je začel geografijo leta 1967 na tedanji OŠ heroja Grajzerja Tržič. Ravnatelj je bil najprej od leta 1982 do 1986 v OŠ heroja Bračiča Tržič. Nato je bil svetovalec za geografijo in pomočnik direktorja v Zavodu za šolstvo v Kranju. Leta 1991 se je vrnil v Tržič, kjer je postal ravnatelj OŠ Zali rovt. Aktivno je sodeloval pri izgradnji nove šole v Tržiču, kjer je uspešno začel s programom devetletke. Letos je bil ponovno izbran za ravnatelja te šole.

V Občini Tržič petič proslavljamo občinski praznik 12. decembra. Letos se spominjamo 511-letnice podelitve trških pravic kraju. Za praznik iskreno čestitamo vsem občankam in občanom. Obenem izrekamo dobre želje za prijetno bivanje v najlepši slovenski občini.

Župan Občine Tržič Pavel Rupar in Občinski svet Občine Tržič

Črvi pregnani iz knjig

Prizadevni skrbniki knjižnice v kapucinskem samostanu v Škofji Loki in donatorji so dragocene knjige rešili propada.

Škofja Loka - Dragocenim knjigam v knjižnici v kapucinskem samostanu v Škofji Loki (samostan je bil ustanovljen leta 1707, knjižnica pa dve leti kasneje), posebej starejšim, med katerimi je 19 inkunabul, tiskanih pred letom 1500, in Škofjeloški pasijon iz leta 1721, ki jih strokovnjaki prištevajo med najpomembnejšo narodovo kulturno dediščino, je pred leti grozilo uničenje. Zaradi neprimernih prostorov so zagospodarili vlaga, plesen, črvi in drugi insekti.

Predstojnik Kapucinskega samostana pater dr. Metod Benedik in knjižničarka Marta Gartner.

Predstojnik samostana **pater dr. Metod Benedik in knjižničarka Marta Gartner** sta se oprijela zadnje rešilne bilke: javnost sta tudi preko Gorenjskega glasa pozvala k pomoči za rešitev knjižnice. Klic ni šel v prazno. Donatorji so prispevali okrog 2 milijona tolarjev ali skoraj dve tretjini potrebnega denarja za sanacijo razmer in rešitev knjig. Za knjižnico so prispevali Meta Janhar iz Vodic, Mizarstvo Stanonik iz Vodic, dr. Jože Bernik, Fani in Stane Božič, Tone Mlakar, Jože Hartman, Mici Krek in Lovro Čarman (vsi iz Škofje Loke) ter nekateri neimenovani donatorji. Darovala so tudi škofjeloška podjetja Alpetour Bandag, Embalažno grafično podjetje EGP, Lokainvest, Loška komunala, Mercator Gorenjske, SGP Tehnik, Šibo, Šešir, Termo, Tiskarna Čuk in TCG Unitech LTH OL, Alples, Domel in Niko iz Železnikov, Marmor iz Hotavelj, Firas, Iskratel, Merkur in Sava iz Kranja in Krka iz Novega mesta. Dr. Metod Benedik in Marta Gartner poudarjata, da je bil z izredno strokovno sanacijo razmer narejen prvi, vendar zelo pomemben korak pri urejevanju knjižnice. Pri reševanju knjig in zagotavljanju pogojev za varno hranjenje so sodelovali Arhiv Slovenije, Narodna in univerzitetna knjižnica, Republiški inšpektorat za kulturno dediščino, Restavratorski center Zavoda za varstvo kulturne dediščine in mednarodno priznani strokovnjak za konzervatorstvo dr. Christopher Clarkson iz Oxforda.

Kapucinska knjižnica hrani 19 dragocenih inkunabul, ki so bile natiskane pred letom 1500.

Donatorji in predstavniki škofjeloške občine so bili pretekli teden povabljeni na srečanje v samostan, kjer so se jim zahvalili za pomoč in poudarili pomen njihovega zavedanja o pomembnosti varovanja kulturnega in duhovnega bogastva našega naroda. Naslednji korak pri urejevanju knjižnice pa je povezan z izpraznitvijo in ureditvijo prostorov v prizidku k samostanu, kjer je sedaj Center za socialno delo. Predstojnik samostana dr. Metod Benedik je povedal, da jim je država prizidek vrnila, ministrstvo za delo, družino in socialne zadeve pa je zagotovilo, da se bo center preselil na območje nekdanje vojašnice jeseni prihodnje leto ali najkasneje poleti leta 2005. Kapucinska knjižnica bo šele s širitvijo v prizidek dobila primerne prostore za hrambo knjig in drugih publikacij ter za delovne in študijske prostore.

Jože Košnjek,
foto: Gorazd Kavčič

Prazniki in godovi

Lucija za boljši vid

Lucija in Otilija sta zavetnici za boljši vid. Po starem julijanskem koledarju je 13. decembra najkrajši dan.

Danes, 9. decembra, se katoliška cerkev posebej spominja redovnika **Petra (Pierra) Fouriera**, mučenke **Valerije** in očaka **Abela. Peter Fourier** je bil jezuit in duhovnik, rojen v Franciji, ki je deloval v revni župniji in je vse razdajal ubogim. Za dečke je uvedel brezplačni pouk, za dekleta pa naj bi poučevale redovnice, vendar mu tega niso dovolili. Njegovo idejo o šolskih sestrah je uresničil šele Vincencij Pavelski. Jutri, 10. decembra, bo praznični dan **Loretske Matere Božje,** papeža **Melkijada** in **Judite,** svetopisemske žene. V četrtek, 11. decembra, bo praznik papeža **Damaza,** puščavnika **Danijela Stilita** in škofa **Sabina.**

V petek, 12. decembra, bodo praznovali redovnica **Ivana Frančiška de Chantal**, mučenka **Amalija** in **Gvadalupska mati Marija**, ki je čaščena v vsej Ameriki. Ivana Šantalska se je po očetovi volji poročila pri dvajsetih letih. Z možem sta imela šest otrok, vse pa se je spremenilo po osmih letih, ko je prijatelj moža po nesreči ubil na lovu. Ko so otroci odrasli, se je vsa posvetila veri in ustanovila nov red Marijinega obiskanja (vizitatinke).

V soboto, 13. decembra, cerkev slavi praznik device in mučenke **sv. Lucije** in opatinje **Tilke ali Otilije.** Ime Lucija izhaja iz latinske besede lux ali lucis, ki pomeni svetloba, svetlost, sijaj, dan življenja. O Luciji krožita dve legendi. Po prvi naj bi se v njene lepe oči zaljubil poganski snubec, ona pa si jih je izdrla in mu jih poslala. Angel ji je prinesel druge. Zato Lucijo najpogosteje upodabljajo s pladnjem in parom oči na njem. Po drugi legendi pa naj bi Lucija, rojena v Sirakuzah na Siciliji, zavrnila zaročenca, ki se ji je maščeval in jo zatožil, da je kristjanka. To je bilo v času cesarja Dioklecijana, ki je preganjal kristjane, smrtno nevarno. Ker ni preklicala svoje vere, so jo obglavili. Pred tem je napovedala smrt Dioklecijanu, kar se je zgodilo leta 313. S tem je bilo tudi konec preganjanja kristjanov. Druga godovnica Otilija pa je bila po eni zgodbi Francozinja iz Alzacije, ki se je rodila slepa in jo je zaradi tega hotel oče umoriti. Mati jo je skrila v samostan, kjer je spregledala. Kasneje ji je oče podaril hrib Hohenburg pri Strasbourgu, kjer so zgradili samostan, Otilija pa je bila prva opatinja. Po drugi zgodbi pa naj bi imela tudi Otilija lepe oči. Zaradi njih jo je zasnubil angleški kralj in gozil z razdejanjem samostana. Po julijanskem koledarju je bil 13. december najkrajši dan v letu. Čeprav je papež Gregor XIII. leta 1582 z novim gregorijanskim koledarjem prenesel najkrajši dan na 22. december, je Lucijin god ostal nespremenjen. Na Lucijo so vezani številni pregovori. Eden od njih pravi: Pomagaj nam Bog in ljuba Devica Marija, za oči pa sveta Lucija.

V nedeljo, 14. decembra, bo tretja adventna nedelja, praznovali pa bodo duhovnik in cerkveni učitelj **Janez od križa** in škof **Spiridon ali Dušan.** V ponedeljek, 15. decembra, bo katoliška cerkev praznovala praznik redovne ustanoviteljice **Marije od Križa di Rosa.** Leta 1836 je v Italiji razsajala kolera. Marija je pomagala bolnikom in ustanovila red Služabnic ljubezni, ki strežejo bolnikom v bolnišnicah.

Jože Košnjek

Štirje temelji družbenega obveščanja

Ljubljana - Po vzoru škofovskih konferenc v večini evropskih držav je tudi Slovenska škofovska konferenca letos prvič priredila božični in novoletni sprejem za predstavnike cerkvenih in posvetnih javnih medijev, ki naj bi bil odslej predvsem srečanje ljudi, ki vsak na svojem področju služijo resnici. Generalni tajnik in tiskovni predstavnik Slovenske škofovske konference **dr. Andrej Saje** je povedal, da za sodelovanje z mediji skrbita dva organa: tajništvo škofovske konference, v katerem so dr. Ivan Štuhec, dr. Drago Ocvirk, mag. Božo Rustja, dr. Andrej Saje in Urška Baloh, ter komisija za sredstva družbenega obveščanja pri Slovenski škofovski konferenci, ki jo vodi mariborski škof **dr. Franc Kramberger.** V nagovoru je povedal, da katoliška cerkev že od leta 1967 dalje na pobudo tedanjega papeža Janeza XIII. obeležuje na 7. velikonočno nedeljo svetovni dan sredstev obveščanja. Letos je bil 1. junija. Papež Janez Pavel II. je v posebni poslanici opozoril na pomen štirih temeljev za delovanje družbe in medijev, ki jih je opredelil papež Janez XXIII. To so resnica, pravičnost, ljubezen in svoboda. Mediji imajo v današnjem svetu velik pomen, zato so ti temelji za njihovo delovanje še posebej pomembni. Seveda pa morajo biti mediji najprej sami svobodni, je dejal dr. Franc Kramberger, in delovati v službi miru, sprave in ohranjanja narodove identitete, kar je še posebej pomembno za slovenski narod.

Škof dr. Franc Kramberger in urednica Kmečkega glasa Jožica Hribar.

Jože Košnjek

V nedeljo prihaja Luč miru

Ljubljana - Letos bo prišla Luč miru iz Betlehema že trinajstič v Slovenijo. Glavni organizator bo tudi letos Združenje slovenskih katoliških skavtinj in skavtov ob sodelovanju Zveze tabornikov Slovenije, Zveze bratovščin odraslih katoliških skavtinj in skavtov in Slovenske zamejske skavtske organizacije. Geslo letošnje luči je Ustvari družino! Temu so dodali še čudovito misel: Mnogo je samot, mi pa iščemo drug drugega. Mnogo je besed, mi pa se pogovarjamo. Lani je Luč miru posvetila v 200.000 slovenskih domov. Plamen je bil na vrhu Triglava, v dobrodelni akciji pa je bilo zbranih 524.275 tolarjev, ki so bili podarjeni skupnosti Barka v Medvodah. Letos bo prišla Luč miru v Slovenijo v nedeljo, 14. decembra. Natančni program potovanja po Sloveniji še ni znan. Zanesljivo bo potovala tudi po Gorenjskem. V Kranju jo bodo sprejeli ob 19. uri v cerkvi sv. Kancijana.

J.K.

Piše: Mira Delavec

Josipina Urbančič - Turnograjska
XLIII. del

Josipina je 29. julija 1853 ob treh popoldan nadaljevala pismo Lovru. Še vedno je bila pri stricu v Ljubljani.

"Preden odide list - ah moram še enkrat priditi k tebi, preljubi moj Lovričko - ah saj so mi čerke jedina pomoč - govoriti s teboj! Lovričko - ah ne smem misliti, da si tako daleč od mene - ta misel pač grenka!! Pa - kaj čem govoriti - saj moj Lovro čuti z menoj! Kmalo zopet skupaj! - O to sladka tolažba!

Naj ti povem, da danas še ne bodemo vidili Turna, ko matka na prigovarjanje Terpinčevih sklenila, še do jutro zjutraj tukaj ostati! - Zdaj se peljemo u Ljubljano, da si še vse potrebno opravimo! Jutri zjutraj pak - hajdi domu! Ah Bog zna, kje si zdaj ti, moje vse!! O da bi le zdrav bil! Ah se kaj spominjaš svoje Josipine, ki je z dušo uvek pri tebi? Kaj si že opravil? Kaj dobil se za mesta? Kje? Kaj zvedel o stanovanju, šolah, itd.? - Da bi vse po sreči šlo! Prosim, serček, ako še nisi zavoljo tetkinih čevljev bil pri Hindischu, da greš, ko bi jih prav kmalo rada imela! Drugo - ti vse "zapisala"! Ako ti bode kaj časa odveč, prašaj še po novih "Menbelssoffen" - če si že tapecirane ne zbereš in prinesi blekce seboj - tudi prašaj za širokost i kup! Še nekaj - ne pozabi na obleko za se!

Lovričko premili - ah kdaj dobim poročila od tebe?! Kako težko jih pričakujem! U nedeljo bodeš težko dobil list od mene, ko če jutro u Krajnu pismo oddam, šele drugi dan zvečer pride u Gradec! Pa morebiti vendar do 6-7 pride - i "porte restante" ga znabiti vun dobiš! Le prašaj zjutraj i zvečer! Še enkrat prosim, ako mogoče, poroči, kdaj prideš, da te čaka z vozom!

Kaj danas počeli? Zjutraj sim malo "igrala" i potom smo šli k vodi, kjer smo cel dopoldne sedeli i se pogovarjali mnogo! Kaj vse ustmeno - ko čas pohaja! O da bi mogla zmiraj se pogovarjati - pa ni mogoče! Moram se ločiti - idemo u Ljubljano! Ah s sercom ostanem večno pri tebi! Bodi zdrav - vesel i srečen, moj Lovro - srečen, kakor je u zavesti tvoje ljubezbi, u nadi - da kmalo - kmalo "za večno skupaj" s teboj

tvoja te žarno poljubeča Josipina

Vse serčno od vsih mojih = tvojih! Z Bogom! Varuj zdravje! Hiti k svojoj Josipini!! Z Bogom!"

Pisma je pogosto zaključevala s pozdravi svojih sorodnikov, matere in bratcev. Ker se je bližal čas poroke, je z izrazom mojih = tvojih želela sporočiti, da so ti sorodniki sedaj tudi njegovi. S tem je želela simbolično nakazati povezanost.

Josipina se 29. julija zvečer še ni vrnila domov na Turn, temveč je ostala v Ljubljani, kjer je ob desetih zvečer ponovno pisala:

"Premili moj Lovričko!

Ne morem se pred vreči spavat - preden ti ne rečem "lahko nojco" - preden ti ne pošljem saj malo besedic - poročnic moga serca!!! Lovričko - ah naj ti prinesejo moj poljub, mojo neskončno - večno ljubezen - - vse, kar moje življenje!!

Lovričko - ah pošlji tudi ti meni kako besedico, o povej mi, kako ti je, kaj delaš - ah vse - vse!! Lovro - o kak grenko biti "ločen" i brez lista - brez poročila! O to hudo!

Prišli smo popred iz Ljubljane! Bili smo ondi do mraka! Veliko obletali - malo opravili! Saj u Ljubljani ni nič dobiti! Bili smo tudi pri Hudavernici - prašala sim zavoljo "Brautkranz" (moja op. nevestin venček). Hoče mi, ako želim, jednoga prav lepoga iz Beča naročiti. Zato prosim, Lovričko, ako še nisi jih nič gledal - ne tudi se! Za te je to velika neprijetnost, ko ne veš, kakšnoga ravno želim - i morebiti tudi u Gradcu o tom času nimajo veliko prida! Če bi pa morebiti ti bil kteri dopadel, i si ga že kupil - dobro! Ako tebi všeč, bode tudi gotovo lep! - Pa dalje o Ljubljani! Pak obletali smo "celo", matka mi kupila jeden "Kafetuch" i žlico za mleko, nekaj mrež i trakcov! Potom smo šli k Češkovim, kjer enmalo ostali, i zopet na Fužine! Ah Lovro - otrujena sim že toga tiranja!, kak si že želim damu!!! O da bi ti me na Turnu pričakoval! Jutro ob kakih 7-8 od tukaj gremo - mislim, da čez Krajn! Ah Lovra moga ne bode tudi tam! O Lovričko - kak prazno brez tebe! Da bi te le že zopet vidila! Kdaj? Bog zna, - ah da le kmalo! Ali si dobil list, ki sim ga danas oddala? Kak tvoja opravila? Ali po sreči? O daj Večni! Kak lahko mi bode serce - ko zdaj vse tak negotovo - še za me! Pa serček premili - jaz moram u posteljco! Ah spančkaj dobro - i sladko i sanjaj od svoje te žarno poljubeče

Josipine."

30. julija so se vrnili domov na Turn in takrat je prišel tudi Lovro. Josipina je bila žalostna, saj ni imel časa, da bi se z njo pogovarjal. Čez štiri dni, natančneje 3. avgusta, je odšel domov v Kamno gorico, kamor naj bi v naslednjih dneh prišla tudi Josipina z mamo in bratoma.

APZ France Prešeren bo nastopil v znameniti Konzerthaus na Dunaju

"Prešeren" gre spet na Dunaj

APZ France Prešeren bo z ansamblom Ariela Ramireza pred dunajsko publiko izvajal njegovo znamenito mašo Misa Criolla.

Kranj - "Einmal in leben" v zboru ponavadi rečejo nastopom, kakršen se v nedeljo zvečer v veliki dvorani dunajske Konzerthaus obeta APZ France Prešeren iz Kranja. Štiriinštiridesetčlanski zbor, okrepljen s šestimi glasovi zbora Vox Carniolus z Jesenic, bo pod vodstvom dirigenta Primoža Kerštanja znamenito mašo zapel ob spremljavi originalnega ansambla iz Argentine, ki ga vodi avtor maše, skladatelj Ariel Ramirez. Ponovitev koncerta bo sledila 18. decembra v Slovenski filharmoniji v Ljubljani.

Misa Criolla ali poslovenjeno Kreolska maša, ki jo je argentinski skladatelj in pianist **Ariel Ramirez** napisal pred štiridesetimi leti in jo prvič izvajal leta 1964, je postala ena od najbolj znanih skladb sodobne zborovske glasbe na svetu, v neštetih izvedbah pa so jo doslej izvajali številni znani pevci in pevke, med njimi Jose Carerras in Mercedes Sosa. Maša je posvečena argentinskim Kreolom, prvotnim priseljencem in njihovim potomcem Evropejcev in južnoameriških indijancev. Skladatelj je v njej združil svoje akademsko glasbeno znanje ter korenine in kulturno tradicijo južnoameriških ljudstev, njihovo lokalno glasbo in inštrumente, ritme, melodijo, obenem pa ohranil ritualno raven religiozne maše.

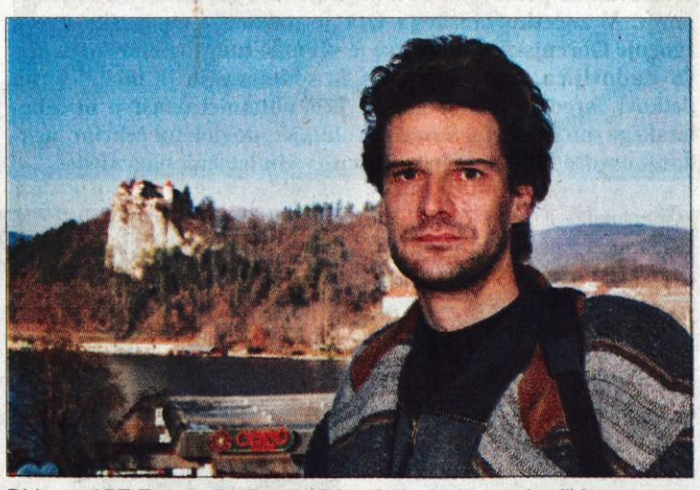

Dirigent APZ France Prešeren, Primož Kerštanj, pred velikim nastopom.

Ob nastopu Ansambla Ariela Ramireza na Dunaju se je pokazala možnost tudi za nastop v Sloveniji in sodelovanje enega slovenskih zborov. V kranjskem Artcentru, ki organizira slovenski koncert, so najprej pomislili na APZ France Prešeren. Priložnost za skupni nastop z argentinskim ansamblom se bržkone pokaže enkrat v življenju in APZ je seveda ni izpustil iz svojih rok. Želja, da bi njegov zbor izvajal Miso Criollo, je v dirigentu **Primožu Kerštanju** zorela že dolgo. **"Misa Criolla je bila ena mojih prvih cd plošč, ki sem jih kupil. Pred dvema letoma sem jo začel pripravljati z jeseniškim zborom Vox Carniolus, z letošnjo sezono pa smo s pripravami začeli tudi v Kranju. V mislih smo imeli nekaj skupnih nastopov obeh zborov v letošnjem božičnem času,"** razlaga Primož Kerštanj, ki APZ France Prešeren letos vodi že peto sezono. Kot je povedal, mu je bila maša že od nekdaj všeč, saj se, kljub temu da obsega stavke, ki so značilni tudi za naše maše (Kyrie, Gloria, Credo, Sanctus in Agnus Dei), v mnogočem od njih razlikuje. Ramirez v maši uporablja nekatere avtohtone južnoameriške inštrumente, glasba je bogata s tolkali, drugačnimi ritmi kot klasične maše, predvsem pa je povezana z njihovo folkloro. **"Drugačnost je tudi španski jezik namesto siceršnje latinščine. Za boljšo izgovarjavo, ki je v zborovskem petju zelo pomembna, smo k sodelovanju tako povabili pevca Marcosa Bajuka, argentinskega Slovenca, ki že več let živi in dela v Sloveniji,"** o pripravah zbora pripoveduje dirigent. Kreolska maša je napisana zelo univerzalno in jo kot tako poznamo v številnih različnih izvedbah, eno tako je pred nedavnim v Čilu prepeval tudi ženski pevski zbor Carmina Slovenica. Tudi kranjski zbor je pripravljal nekoliko drugačno izvedbo, kot bi jo v Argentini, zato so nekaj zadnjih vaj porabili tudi za prilagajanje izvedbi, ki jih v nedeljo čaka skupaj z Ansamblom Ariela Ramireza v veliki dvorani prestižne Konzerthaus, ki sprejme več kot 1800 poslušalcev, v njej pa vsako leto prirejajo tudi znameniti novoletni koncert.

"Vse skupaj bo na Dunaju zelo profesionalno, saj bomo pred koncertom opravili le eno skupno vajo. Potrebna bo močna koncentracija in natančnost," o nastopu, ki vsekakor presega ljubiteljsko zborovsko petje, razmišlja Kerštanj, ki v vsem zaupa svojim pevkam in pevcem. Da jih presenetita le velikost in eminentnost dvorane. Na Dunaj bo tako odpotovalo 38 članov APZ, ki jih bo okrepilo šest pevk in pevcev iz jeseniškega zbora Vox Carniolus, z njimi pa bo na dunajskem koncertu in v Filharmoniji nastopil tudi argentinski solist.

Oba zbora bosta v popolnih zasedbah nastopila 19. in 20. decembra na Jesenicah, ko jih bo na naših inštrumentih spremljal za to priložnost sestavljen ansambel, solistki pa bosta Marta Močnik in Vida Mihelčič. Poleg Kreolske maše bodo izvajali še Ramirezov zborovski ciklus božičnih pesmi *Navidad Nuestra* (Naš božič). Koncert v Filharmoniji je že teden dni razprodan, organizator pa že razmišlja o dodatnem koncertu. "Prešernovci" se bodo takoj po novem letu začeli pripravljati na nastop na zborovski olimpiadi prihodnje leto v Bremnu.

Igor Kavčič

Za uvod dela Karla Kuharja

Kranj - V prenovljenih prostorih Edukacijskega centra EDC Kranj je na ogled razstava del slikarja Karla Kuharja iz Spodnje Besnice. Kuhar, ki presega meje ljubiteljskega slikarstva, se po daljšem premoru v zadnjem času spet vse bolj pojavlja po različnih galerijah po Gorenjskem in Sloveniji. V vse bolj razpoznavni lastni likovni govorici se v njegovih delih zrcali velika originalnost. Tokrat se predstavlja z najnovejšimi deli, v katerih nas navdušuje z elementi, strukturami, ki v nekakšni medsebojni dinamiki krožijo v kozmosu. Novost razstave je tudi to, da je avtor svoja dela naslovil in s tem odprl dodatni komunikacijski element med gledalcem in sliko, saj je z besedo, opisom vanjo težko prodreti, ker si v delih Karla Kuharja podajajo roke tako podzavestno sklicevaje na nek arhetipski svet in izginuli arhaični svet kot tudi osebna mitologija, je ob odprtju povedala umetnostna zgodovinarka Petra Vencelj.

I.K., foto: Tina Dokl

Iz galerije Prešernovih nagrajencev za likovno umetnost

TONE LAPAJNE *(1933)*

Rodil se je v Ljubljani. Na ALU v Ljubljani je študiral kiparstvo pri profesorjih Karlu Putrihu in Borisu Kalinu. Diplomiral je leta 1961. Študij je nadaljeval na specialki za kiparstvo pri profesorju Borisu Kalinu in ga končal leta 1965.

Nagrado Prešernovega sklada *je prejel leta 1977 za samostojno razstavo v Ljubljani leta 1976.*

Razstavljena barjanska zemlja v vsej svoji barvitosti močvirij, izvirov, dreves, rastlin daje zatočišče številnim živalskim vrstam in človeku. Človek je to krajino kultiviral, Lapajne pa iz nje črpa svoj navdih. Tople zemeljske barve sestavlja v robate in oglate oblike, ki jih kompozicijsko obdela s črtami. Vsak element ima svojo obliko iztrgano iz zemeljske skorje, ki na sliki doživi svojo barvo. Lapajne sliko kiparsko obdela, nanjo nanaša zemljo, odvzema, praska. Ti subtilni reliefi, napol abstraktne krajine in tihožitja, ga trdno vežejo s tradicijo slovenskega neokonstruktivizma.

P. H. F.

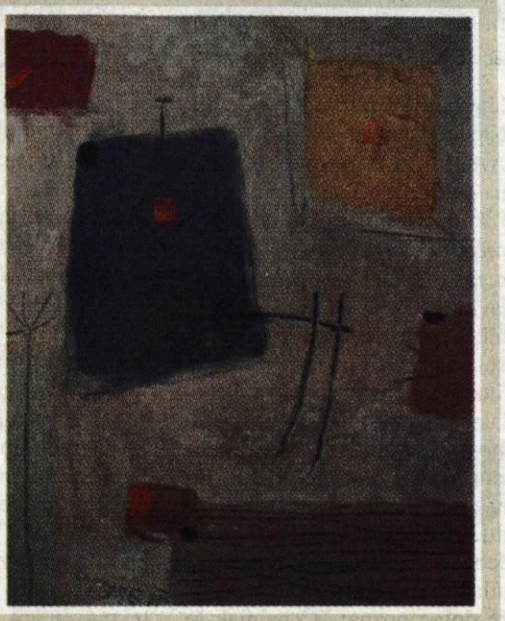

Barjanska zemlja; 1992, barjanska zemlja, les, 80 x 65 cm. Provenienca: darilo avtorja leta 2000 za Zbirko Prešernovih nagrajencev.

Galerija Prešernovih nagrajencev
Glavni trg 18, Kranj

Razstave: **IVE ŠUBIC**, od 3. decembra do 7. januarja

Romani v odsevu stoletja

Ljubljana - Pred nedavnim je pri Cankarjevi založbi izšel zadnji letošnji sveženj romanov v zbirki Moderni klasiki. Po datumu najnovejši je roman Madame poljskega avtorja Antonija Libere, Don DeLillo se predstavlja z romanom Beli šum, najstarejši pa je roman Danila Kiša Vrt, pepel iz leta 1965.

Roman *Madame* poljskega pisatelja **Antonija Libere** je zgodba iz časov realnega socializma, ki nam v prvem planu predstavlja mladeniča, ki se zagleda v svojo profesorico francoščine. Junak, duhoviti mladenič v srednješolskih letih, zaradi dvaintridesetletne "madame" (v romanu nikoli ne izvemo njenega imena) počne vse mogoče stvari, celo briljira v francoščini, njuno razmerje pa vse do konca vendarle ostane nedorečeno. Knjiga je polna duhovitosti, humorja, navezovanja na literarno področje. Zunanji okvir romana je podoba petdesetih in šestdesetih let prejšnjega stoletja na Poljskem, avtor se dotika tudi nekaterih pomembnih dogodkov tistega časa in na neki način spregovori tudi o takrat brezciljni usodi poljskega izobraženca. Avtor prevoda in spremne besede je Niko Jež.

Eden najpomembnejših povojnih ameriških pisateljev **Don Delilo** je pripoved v romanu *Beli šum* postavil v manjše mesto, kjer Jack Gladney, predstojnik oddelka za študij hitlerjanstva, živi s četrto ženo Babette in z otroki iz njunih prejšnjih zakonov. Navidez varno podeželsko življenje jim poruši pripetljaj s "strupeno zračno maso", ko iz železniškega vagona uidejo strupeni plini. On se izpostavi plinom, za ženo pa izve, da prostovoljno jemlje novo zdravilo, ki naj bi človeku pregnalo strah pred smrtjo. Roman je ujet v epoho pretiranega potrošništva, ki se je pred tridesetimi leti začelo širiti v ZDA, ko sami sebe izoblikujemo skozi blagovne znamke, ki jih sprejemamo v svoje bitje. Pomembno je najti "tržno nišo", pa četudi je to katedra za hitlerjanske študije. Kaj pa morala? Delo je prevedel Jure Potokar, spremno besedo pa zapisala Mojca Krevel.

Tretji roman v svežnju z naslovom *Vrt, pepel* je delo enega največjih sodobnih piscev s področja Balkana **Danila Kiša.** Roman skupaj z deloma *Zgodnje muze*, *Peščena ura* sodi v trilogijo, v kateri se loteva druge svetovne vojne. Vojno dogajanje, begunska leta, odhod očeta v koncentracijsko taborišče, pomanjkanje in revščina so Kiševa avtobiografska resničnost. Avtor otroške občutke ujame v izjemen literarni jezik, stilistično prignan do umetnine. To je pravzaprav zgodba o koncu otroštva, ko v času najnežnejših let, v trenutku erotičnega prebujanja tragična usoda fantu iztrga očeta in ga vpelje v razmišljanje o smrti. Po znanih romanih *Grobnica za Borisa Davidoviča* in *Enciklopedija mrtvih* je *Vrt, pepel* tretji Kišev roman v slovenščini. Prevedel ga je Matej Avanzo, spremno besedo pa zapisala Julija Uršič.

Igor Kavčič

Piše Eva Senčar

S knjigo o ...

Pesnikova podoba, O portretih in karikaturah dr. Franceta Prešerna 1850-1952, Damir Globočnik, spremno besedilo dr. Cene Avguštin, oblikovala Silva Sever, Ljubljana, samozaložba 2000, naklada 500 izvodov, 224 str.

S Prešernovim rojstnim dnem si Slovenci že leta, poleg februarskega obeležja pesnikove smrti, delamo tako rekoč še en kulturni praznik: recimo kranjska zbirka Prešernovih poezij Prešernova pot v svet je dobila še slovensko-špansko izdajo, upravni odbor Prešernovega sklada pa je v sredo predstavil Prešernovega nagrajenca in nominirance za nagrado iz sklada. 'Preširna' in njegovih poezij se res nikoli ne naveličamo, pa tudi tega, da bi o njegovem življenju izvedeli še katero podrobnost - o njegovih sorodnikih vemo praktično vse, o njegovih ljubezenskih zvezah marsikaj, o njegovem delu in njegovih sodobnikih veliko. Slovenci smo tudi zelo občutljivi, ko gre za različne upodobitve, kot je bila recimo zadnja ekranizacija Prešernovega življenja, ko so prešernoslovci in prešernofili polemizirali o tem, kako primerno in, glede na njegovo ne preveč čednostno življenje, še v mejah ohranjenega dostojanstva predstaviti zakulisje nastajanja ene največjih poezij slovenskega kulturnega prostora. Knjiga Damirja Globočnika ne pristaja na omenjeni nivo, temveč z razgrinjanjem nekoč objavljenega v časopisih, revijah, knjigah dodatno osvetljuje različne kulturnozgodovinske okoliščine, ki so botrovale pesnikovim portretnim upodobitvam. Umetnostni zgodovinar, muzejski svetovalec in vodja galerijske dejavnosti v Gorenjskem muzeju v Kranju, za svoje delo je v sredo prejel malo Prešernovo plaketo kranjske mestne občine, je s Pesnikovo podobo ustvaril, zaradi znanstvenega pristopa, torej obdelave množice različnih dokumentov in zapisov pričevanj, na prvi pogled nekoliko 'suhoparno' znanstveno delo. Ob prebiranju pa se tudi povprečnemu bralcu odstirajo redke zanimivosti: Najprej iz nagovora dr. Ceneta Avguština izvemo, da noben portret ni na Slovenskem vzbudil toliko polemik, toliko različnih mnenj, priznanj in zavrnitev kot Prešernov. Nadalje, kako, v kakšnih okoliščinah so nastajali posmrtni pesnikovi portreti, zakaj niso nastali še za časa njegovega življenja, o ustnih pričevanjih njegovih bližnjih, ki so služila kot ideja Prešernovim upodobitvam. Te so bolj kot likovne umetnine pomembna in pomenljiva likovna in kulturnozgodovinska pričevanja, ki nenazadnje izkazujejo predvsem odnos rojakov do pesnika. Danes z gotovostjo lahko trdimo, da je bil po spominu naslikan samo Goldensteinov portret. Odgovora na vprašanje, razmišlja Globočnik, čemu služijo upodobitve, ki so Prešernu malo ali nič podobne, seveda ni. Lažji je odgovor na vprašanje, zakaj so in še vedno nastajajo pesnikovi portreti: "Kaj drugega je torej navdihovalo slovenske likovne ustvarjalce, da so se vzneseno vračali k tej nenavadni portretni temi, kot občudovanje pesnikove veličine, ki ga spremlja nič manj pomemben dejavnik tihega pričakovanja, da bodo tudi sami deležni drobca pesnikove slave," piše v uvodu, sprehod po Prešernovi portretni galeriji pa sklene z mislijo Alfonza Gspana: "In meni se zdi, če že ravno premišljamo o Prešernu, da je vendar najlepša podoba njegova, če beremo njegove pesmi."

Predramiti čut za invalide

Brezposelnost med invalidi je porasla za 25 odstotkov. Leto so zaznamovali stečaji invalidskih organizacij.

Dovje - Minulo sredo, 3. decembra, so v kulturnem domu na Dovjem praznovali invalidi občine Kranjska Gora. V polni dvorani so prisluhnili pozdravnim besedam župana občine **Jureta Žerjava** in predsednika društva **Jožeta Zupančiča** in uživali ob pestrem kulturnem programu. Jure Žerjav je med drugim poudaril, da si občina prizadeva, da se ob gradnji ali adaptaciji objektov odstranijo arhitektonske ovire in zgradijo za invalide ustrezni dostopi.

Program so pripravili Tabol teater, upokojenski pevski zbor iz Mojstrane, pevki Tina Orejaš in Pia Horvat s harmonikarjem Gregom Horvatom ter recitatorke svojih pesmi, članice društva Likus: Marinka Čebulj, Mira Bunjevac, Marinka Uršič, Marija Pretnar, Francka Leskovar in Mira Smolej.

Invalidi občine Kranjska Gora so praznovali mednarodni dan dneva invalidov, zaključek evropskega leta invalidov in šesto obletnico ustanovitve društva. Ko se je ustanovila nova občina Kranjska Gora, so tudi invalidi želeli izkazati svoj prispevek k novi občini z lastnim društvom. Odcepitev od jeseniškega je bila formalno polna zapletov, vendar so ga kljub temu ustanovili in že ob ustanovitvi imeli kar 312 članov.

V novem društvu se je začela precejšnja aktivnost: od izletov, družabnih srečanj, piknikov do pomoči socialno šibkim in darilnih paketov najstarejšim. Na zadnjem pikniku, ki so ga pripravili v Planici, se je zbralo kar 176 udeležencev, pripravili so akcijo darilnih paketov za vse občane, ki so starejši od 85 let, in vse občane kranjskogorske občine, ki so v domu dr. Franceta Berglja na Jesenicah. Paketov za socialno šibke je bilo 45, sodelujejo z Rdečim križem, pomagajo jim sponzorji. Letošnje praznične decembrske dni invalidi ne bodo sami, saj jih čaka veselo silvestrovanje.

V kulturnem programu so članice prebrale nekaj svojih pesmi. Na sliki Marija Pretnar, Francka Leskovar in Mira Smolej.

Vsako zadnjo sredo v prostorih društva merijo krvni tlak in krvne maščobe ter sladkor v krvi. Predsednik društva Jože Zupančič je v slavnostnem govoru med drugim dejal, da je treba predramiti čut za probleme invalidov. Invalidi so vložili predlog za spremembo ustave v državni zbor, ki naj bi z novo vsebino izenačil invalide z ostalimi državljani. Naučiti se bo treba živeti eden z drugim in ne eden poleg drugega. Zaskrbljujoče pa je dejstvo, da je prav v letu invalidov brezposelnost med invalidi porasla za 25 odstotkov in da so mednarodno leto invalidov v Sloveniji zaznamovali stečaji invalidskih podjetij.

Darinka Sedej

Več medu na poti v Evropo

Čebelarsko društvo Radovljica je eno najstarejših društev v radovljiški občini. Radovljiški čebelarji potrebujejo društveni dom in podmladek.

Radovljica - "V 120-letni zgodovini je bila težnja čebelarjev sodelovati in povezovati se z željo po čim uspešnejšem čebelarjenju. V začetku lanskega leta je nastala Čebelarska zveza zgornje Gorenjske, v katero se je včlanilo tudi Čebelarsko društvo Radovljica, kajti le v slogi in sodelovanju je moč," je na petkovi osrednji slovesnosti ob 120. obletnici društva in čebelarskega muzeja dejal Severin Golmajer, dolgoletni čebelar, nekdanji predsednik omenjenega društva in letošnji nagrajenec.

Čebelarsko društvo Radovljica spada med najstarejša društva v radovljiški občini, še veliko starejši pa so prvi zapiski o čebelarstvu na Kranjskem, ki segajo v deseto stoletje. Čebelarjenje je bilo leta 1754 zelo uspešno, saj so iz Kranjske dežele izvozili 332 ton medu, drugo pomembno leto rekordov pa je bilo leto 1965, ko so radovljiški čebelarji na panj pridelali kar 50 kilogramov medu. Na jubilejnem občnem zboru leta 1984 je radovljiško čebelarsko društvo, ki je bilo ustanovljeno v Lescah leta 1883, prejelo občinsko plaketo, v društvu pa je bilo tedaj več kot 300 članov s 4029 panji. "V zadnjih desetih letih je imelo društvo obdobja večje in manjše dejavnosti, število članov se je zmanjšalo, trenutno je v njem dejavnih 75 članov, v radovljiški občini okoli 100, letno pridelajo 10.000 kilogramov zelo kakovostnega medu in ga prodajajo pod zaščiteno blagovno znamko, pred dobrim letom pa smo se vključili tudi v Čebelarsko zvezo zgornje Gorenjske," je povedal predsednik društva **Aleš Gregorc**. V društvu je dobro poskrbljeno za izobraževanje čebelarjev, imajo preglednika medu, čebelarji skrbijo za pašni red, prizadevajo pa si tudi za sledenje evropskim zahtevam na področju pridelave medu. **Jože Bertoncelj**, tajnik društva, je povedal, da bodo z vstopom v Evropsko unijo radovljiški čebelarji še bolj potrebovali svoj gospodarski objekt, s katerim bi zadostili zahtevnim higienskim predpisom pri točenju in polnjenju medu, v njem pa bi uredili tudi šolski čebelnjak, saj so radovljiški čebelarji brez podmladka.

Radovljiški župan Janko S. Stušek je na društveni prapor pripel trak z občinskim grbom in predsedniku Čebelarskega društva Radovljica Alešu Gregorcu čestital za visok jubilej.

Na slovesnosti so podelili priznanja za dolgoletno delo v ČD Radovljica, ki so jih prejeli **Severin Golmajer, Brane Kozinc, Janez Luznar, Franc Šolar, Anton Špendov, Stane Žunič** in **Jože Bertoncelj**, podelili pa so tudi 23 priznanj ob 120-letnici društva. Čestitkam ob visokem jubileju se je pridružil radovljiški župan **Janko S. Stušek**, ki je na društveni prapor pripel trak z občinskim grbom, slovesnosti pa se je udeležila tudi 93-letna Leščanka **Ivanuša Evlalija**, častna članica društva, ki je v njem dejavna že šest desetletij, kljub svojim letom pa ima še vedno dva panja čebel, saj najraje je domači med, ki, kot pravi sama, boža in zdravi tudi srce. Evropski čebelarji se zelo zanimajo za slovensko čebelo kranjsko sivko, slovenski čebelarji pa bodo ob odprtju evropskega trga morali podvojiti letno pridelavo medu, pomladiti svoje vrste ter poskrbeti za register in označevanje čebelnjakov.

Renata Škrjanc, foto: Gorazd Kavčič

Druženje mladih in odraslih

Društvo prijateljev mladine Šenčur je pripravilo Kviz za bistre glave. Znanje so preizkušale ekipe iz štirih osnovnih šol.

Šenčur - Organizacija kviza za osnovnošolsko mladino je le ena od dejavnosti društva, ki deluje že dobra tri desetletja. Tokrat so največ znanja pokazali učenci 4. a iz Šenčurja in si za nagrado prislužili torto. Med tekmovanjem so se sproščali ob glasbi, plesu in zabavnih točkah.

Glavno vodilo Društva prijateljev mladine Šenčur je organiziranje raznih dejavnosti za otroke, ob katerih lahko čimbolj kakovostno preživljajo prosti čas. Po letu 1972, odkar društvo stalno deluje, so imeli v njem obdobja vzponov in upadanja dejavnosti. Z vztrajnostjo posameznikov so vendarle ohranili svoje osnovno poslanstvo, ki je namenjeno zbliževanju mladih in odraslih. "Naše društvo ima le nekaj več kot dvajset članov, med katerimi smo povečini delavke iz vrtcev in šol. Gre za druženje na prostovoljni osnovi, s katerim skušamo koristiti mladini. Letos aprila smo pripravili srečanje Cicibani cicibanom, kjer so otroci predstavili dejavnosti vrtcev iz sosednjih občin. Maja smo popeljali otroke iz socialno ogroženih družin skupaj s starši na izlet preko Avstrije v Logarsko dolino. Med jesenskimi počitnicami smo prvič organizirali ustvarjalne delavnice v OŠ Šenčur, s katero dobro sodelujemo. Že drugič smo pripravili kviz za učence četrtih razredov, decembra pa imamo še novoletno zabavo za otroke," je povedala **Metka Boncelj**, predsednica DPM Šenčur. Kot je ugotovila, so starši dobro sprejeli te dejavnosti. Otrokom se radi pridružijo na planinskih izletih. Radi bi organizirali še kaj za srednješolce, zato vabijo medse nove člane. Močnejši bi lahko naredili več, saj društvo podpira tudi občina.

Zmagovalcem kviza sta izročili torto predstavnici DPM Šenčur.

In kaj se je dogajalo na kvizu v Šenčurju? V domu krajanov so se 2. decembra zbrale ekipe 4.a in 4.b razreda OŠ Šenčur in podružnic Olševek, Voklo in Trboje. Strokovna komisija je spremljala njihove odgovore na vprašanja o naravi, glasbi, domači občini in športu. Zmagali so učenci 4.a iz Šenčurja, ki so za nagrado dobili torto. Vrstniki iz iste šole so bili drugi, tretje mesto pa so si delile podružnice. Mladi gledalci, ki so prišli navijat za svoje ekipe, so uživali tudi v zabavi med tekmovanjem. Prepletli so jo z glasbo, plesom, šaljivkami in cirkuškimi točkami. Prireditev sta si z zanimanjem ogledala ravnateljica OŠ Šenčur **Majda Vehovec** in župan Občine Šenčur **Miro Kozelj**.

Stojan Saje

Sprva sem se bal čebel

Stanislav Arnolj, član Čebelarskega društva Železniki, je na mednarodnem ocenjevanju medu v Semiču 2003 osvojil zlato priznanje za najboljši izdelek.

Čebelarska pot Staneta Arnolja se je začela povsem naključno. Skupaj s soprogo si je pred dvema desetletjema v Železnikih ustvaril dom. Ženine korenine segajo v Podlonk, malo vasico pod Ratitovcem. Tam je tast Tone Gortnar vse do bolezni pred 10 leti skrbel za nekaj panjev in čebel. Prek njegovega brata Pavleta se je za čebelarstvo vse bolj navduševal tudi Stane. "Zanimivo je, da sem se čebel vedno bal. Le s pomočjo Pavleta sem se navadil na delo z njimi. Sedaj jih razumem in tudi pikov se ne bojim več. Vsaj revme ne bom imel!" smeje se pove Arnolj, čigar med poznajo po vsej Selški dolini.

Potrditev kakovosti medu je Arnolj dobil na letošnjem mednarodnem ocenjevanju medu v Semiču. "V Slovenskem čebelarju sem našel razpis in se prijavil. Rezultat je odličen. Za gozdni med sem prejel zlato priznanje, izmed skupno 282 vzorcev pa še delitev prvega mesta in kristalno priznanje," je zadovoljen čebelar iz Podlonka, ki dodaja, da gre priznanje tudi njegovim čebelam. To ni njegova prva zmaga, že lani je v Naklem prejel srebrno priznanje. Največ zadovoljstva pa Stanetu Arnolju prav gotovo izražajo njegovi zvesti kupci.

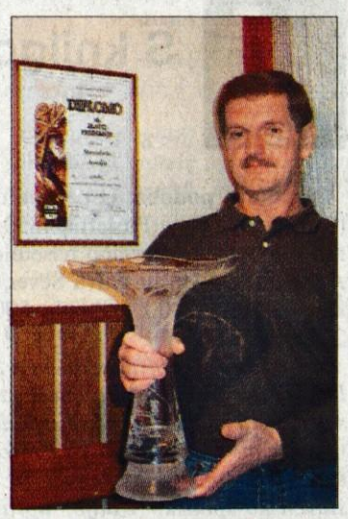

V zimskem času se udeležuje raznih izobraževanj, ki mu pomagajo pri širjenju njegove dejavnosti. Pred leti je začel z osmimi panji, danes jih ima že več kot dvajset. Goji kranjsko sivko. Stane Arnolj deluje tudi v Čebelarskem društvu Železniki, ki šteje 37 članov. "Žal velikega zanimanja za čebelarjenje pri nas ni. Mladih ni, sam sem med mlajšimi člani društva," pravi čebelar, ki bi rad navdušil tudi mlade. Kakovost svojega meda že dolgo pozna: "Čebelnjak še vedno stoji v Podlonku. To je vasica na 700 metrih nadmorske višine, narava je neokrnjena, kmetje ne uporabljajo umetnih gnojil in podobno. Idealni pogoji torej za pašo čebel."

Boštjan Bogataj

Ponudba velja od 9.12. do 17.12.2003 oz. do razprodaje zalog.
7107/03

OBI®

OTVORITVENA PONUDBA!

Božični kaktus
v lončku premera 13 cm,
št.art.: 5694476

namesto 1.459,- kos
990,- kos

Božična zvezda
v lončku premera 10 cm,
št.art.: 5088000

namesto 490,- kos
390,- kos

Čajne svečke 100 kos
št.art.: 6085930

namesto 849,-
699,-

Komplet Pattex pištola za vroče lepljenje
z 6 lepilnimi traki,
št.art.: 41634081.759,- namesto 2.190,-
Pattex lepilni vložki
št.art.: 4163390 939,- namesto 1.390,-

namesto od 1.390,-
od 939,-

namesto 10.590,-
8.990,-

ewt
Konvektorski grelnik 215 NT
2000 W, s termostatom in zaščito proti zmrzovanju in pregretju, 660 x 450 x 200 mm, bele barve,
št.art.: 3147303

Samo pri OBI

hanseatic
Kotna brusilka 230 mm
2050 W, z brezstopenjsko regulacijo vrtilnega momenta, z aretirno zaporo, ter z dvema brusilnima ploščama,
št.art.: 6053508

namesto 9.890,-
7.990,-

po vse v OBI®

Obiščite nas v novi OBI trgovini!

MG-Market d.o.o.
Jurčkova cesta 226
SI-1000 Ljubljana

OBI Kranj
Stara cesta (sejmišče), SI-4000 Kranj
Tel.: 04 281 24 15, Fax: 04 281 24 40
Vrtni center

odprto:
pon. - sob. od 8:00 do 21:00
nedelja od 8:00 do 13:00

AMERICAN EXPRESS Cards · VISA · Diners Club International · EUROCARD MasterCard · A card · KARANTA

Cene vseh izdelkov so maloprodajne in so v SIT. Pri cenah in tehničnih podatkih si pridržujemo pravico popravka morebitnih tiskarskih napak. Vsi izdelki so brez dekoracije, slike so deloma simbolične. Cene vključno z DDV.

Ariel Ramirez
s solisti in
APZ France
Prešeren Kranj

Criolla
Kreolska maša

Misa Criolla
koncert
svetovnih
razsežnosti

Slovenska
filharmonija
Ljubljana
četrtek
18. 12. 2003
ob 19:30 uri

Predprodaja
vstopnic:
www.artcenter.si
blagajna Cankarjevega doma
Trud, Ljubljana
Študentski servis Cmok,
Kranj, Ljubljana
Aligator music shop, Kranj

Glavni pokrovitelj
SIOL

Pokrovitelj koncerta
PETROL

Za vas beležimo čas!
GORENJSKI GLAS

V Dublin po nove medalje

V četrtek se bo v Dublinu začelo letošnje evropsko člansko prvenstvo v plavanju v 25-metrskih bazenih, nanj pa trinajst slovenskih reprezentantov odhaja z željami po novih odličjih.

Kranj - "Lahko povem, da je naša plavalna reprezentanca na evropskih prvenstvih v kratkih bazenih od leta 1996 dalje vsakič osvajala medalje, skupaj pa so v teh letih domov prinesli kar triindvajset odličij. Tokrat na prvenstvo odhaja najštevilnejša ekipa, saj se pred olimpijskim letom vsi želijo dokazati. Številna odprava je mogoča tudi zaradi pomoči glavnega sponzorja, podjetja SCT Ljubljana, veliko pa je k dobri pripravljenosti reprezentance prispevalo tudi pet pokritih olimpijskih bazenov, ki jih imamo sedaj v Sloveniji, saj je bil pred kratkim odprt tudi bazen na Kodeljevem," je na priložnosti tiskovni konferenci v prostorih Zavarovalnice Triglav včeraj poudaril podpredsednik Plavalne zveze Slovenije **Jože Rebec.**

V Dublin bo odpotovalo dvanajst naših reprezentantov, saj je Alenka Kejžar iz Amerike že včeraj pripotovala na prizorišče tekmovanj. Poleg **Alenke Kejžar** bodo namreč v Dublinu od naših plavalk nastopile še Gorenjke **Sara Isakovič, Anja Klinar in Tamara Sambrailo,** med fanti pa se bodo za čim boljše uvrstitve potegovali: **Peter Mankoč, Blaž Medvešek, Marko Milenkovič, Matjaž Markič, Emil Tahirovič, Martin Vrhovšek, Luka Vrtovec in Bojan Zdešar.**

"Tekmovalci so realizirali vse načrtovane programe, formo stopnjujejo in na prvenstvu vsi pričakujejo izboljšanje svojih najboljših dosežkov. Tudi sam pričakujem visoke uvrstitve, saj so tekmovalci v zadnjih sezonah dokazali, da so takšna pričakovanja realna. Seveda pa je treba računati s hudo konkurenco, kajti na listi prijavljenih je več kot petsto najboljših evropskih plavalcev in plavalk iz enaintridesetih držav," je pred odhodom poudaril selektor naših reprezentanc in vodja odprave v Dublin **Ciril Globočnik.**

Tudi tekmovalci so po vrsti povedali, da se hude konkurence ne bojijo in da so pripravljeni posegati tudi po najvišjih mestih. Lani so se iz evropskega prvenstva v Riesi vrnili s petimi odličji, saj je Peter Mankoč osvojil zlato kolajno na 100 metrov mešano in bronasto na 200 metrov mešano, Alenka Kejžar pa je osvojila srebro na 200 metrov mešano ter bronasti odličji na 100 in 400 metrov mešano.

Vilma Stanovnik,
foto: Gorazd Kavčič

Člani naše plavalne reprezentance v Dublin odhajajo dobro razpoloženi.

Mlada reprezentanca zbrana na Bledu

Naši hokejski reprezentantje do 20 let bodo v dneh med 14. in 20. decembrom nastopili na svetovnem prvenstvu I. divizije v Berlinu.

Bled - Konec tedna bo mlada hokejska reprezentanca Slovenije do 20 let odpotovala na svetovno prvenstvo I. divizije, ki bo od 14. do 20. decembra potekalo v Berlinu v Nemčiji. Včeraj so se reprezentantje zbrali na zadnjih skupnih pripravah na Bledu, kjer bodo ostali do petka.

Glavni trener **Gorazd Hiti** je na podlagi reprezentančnih in klubskih rezultatov v letošnji sezoni izbral 22 igralcev, od tega jih je devet Slovenijo zastopalo že lani na svetovnem prvenstvu na Bledu, kjer so osvojili 2. mesto. Letos je ekipa še močnejša, saj imajo trije reprezentantje (Andrej Hebar, Metod Bevk in Žiga Svete) tudi že izkušnje iz nastopov za člansko slovensko reprezentanco. Tako bodo Slovenijo v Nemčiji zastopali: vratarja **Andrej Hočevar** (ZM Olimpija) in **Žiga Dimc** (Triglav) ter igralci **Januš Pavlič, Aljoša Medja, Anže Kopitar** (vsi Jesenice), **Andrej Tavželj, Žiga Pavlin, Jakob Milovanovič, Anže Ahačič, Nejc Japelj** (vsi Triglav), **Metod Bevk, Žiga Svete, Igor Cvetek, Gašper Župan, Gregor Krivic, Jure Kralj, Bor Ladiha, Sašo Dervarič, Nejc Sotlar** (vsi ZM Olimpija), **Andrej Hebar** (Trinec, Češka) **Rok Pajič** (Liberec, Češka) in **Matej Badiura** (Vsetin, Češka).

Vodstvu reprezentance na čelu z direktorjem **Branetom Terglavom** in glavnim trenerjem **Gorazdom Hitijem** se je kot pomočnik trenerja pridružil legendarni vratar **Tone Gale**, poleg njih pa za našo reprezentanco skrbijo še **Vili Lamberger, Vlado Kalajžić** in **Zoran Radisavljević**.

Naši mladi hokejisti bodo prvo tekmo v dvorani ekipe Eisbaren v Berlinu odigrali v nedeljo, 14. decembra, ob 13. uri z ekipo Danske, nato pa bodo sledile tekme z Madžari, Kazahstanci, Nemci in Latvijci.

Zaradi priprav mladinske reprezentance in nastopa na svetovnem prvenstvu v tem času ne bo tekem državnega prvenstva, že danes pa se bo nadaljevalo tekmovanje v **mednarodni hokejski ligi**. Ekipa Acroni Jesenic bo ob 18. uri v Podmežakli gostila moštvo Tychya, Olimpija pa se bo v Tivoliju ob 17. uri pomerila z Medveščakom.

Z Jesenic pa prihaja tudi vest, da se v klubu niso dogovorili za sodelovanje z reprezentančnim branilcem **Miho Reboljem**, saj je ta sprejel ponudbo italijanskega prvoligaškega kluba Brunica in včeraj že odpotoval v Italijo. **Vilma Stanovnik**

SMUČARSKI TEKI

Točke Nejcu Brodarju

Škofja Loka - Minuli konec tedna nas smučarji, tako alpski kot nordijci, niso razveselili z vrhunskimi rezultati, saj skakalci v Trondheimu niso imeli veliko sreče z vremenom. So pa izvedli sobotno tekmo, na kateri se je od naših najbolje izkazal **Rok Benkovič**, ki je osvojil 13. mesto.

Sobota pa je bila srečen dan tudi za mladega, 21-letnega škofjeloškega smučarja tekača **Nejca Brodarja**, ki se je izkazal na tekmovanju v Toblachu. Na 30-kilometrski progi je osvojil 23. mesto, kar je njegov najboljši rezultat kariere, pritekel pa si je tudi svoje prve točke v svetovnem pokalu. Nejc, sicer član "svojega" ŠD Tekač, je po Jošku Kavalarju in po dvanajstih letih prvi slovenski tekač, ki je osvojil točke na 30 kilometrov prosto. Ker se je letošnja sezona šele začela, pa je sobotni rezultat študentu 2. letnika na Fakulteti za šport prav gotovo velika spodbuda. **V.S.**

Vabila, prireditve

Smučarski sejem v Radovljici - Smučarski klub Radovljica bo ta konec tedna, od četrtka do nedelje, pripravil tradicionalni smučarski sejem. Potekal bo v telovadnici Športnega društva Radovljica, začel pa se bo v četrtek ob 16. uri, ko bodo sprejemali opremo.V petek, med 15. in 19. uro, bodo opremo sprejemali in prodajali, v soboto pa bo sejem cel dan, od 9. do 19. ure. V nedeljo bo med 9. in 12. uro bo še prodaja in vračilo opreme.

11. božični turnir v kegljanju ženskih in moških dvojic - Kegljaški klub Železniki in kegljišče "Pri Meru" bosta v času med 10. in 20. decembrom organizatorja odprtega prvenstva ženskih in moških dvojic. Tekmovanje na kegljišču "Pri Meru" bo potekalo v disciplini 4 x 30 lučajev, prijaviti pa se je moč na kegljišču v Železnikih ali po telefonih 510 22 22 oziroma 041 256 851 (Jože Košmelj) osebno vsak dan, razen torka, od 13. ure dalje. Prijavite se čimprej, saj najboljše čakajo bogate nagrade iz rekordnega nagradnega sklada, ki je letos 174 tisoč tolarjev. Posebna nagrada je razpisana za rekorderja. Razglasitev rezultatov bo 20. decembra ob 20. uri na kegljišču.

Posamično šahovsko osnovnošolsko prvenstvo Gorenjske - Šahovska zveza Gorenjske in Šahovsko društvo Gorenjka Lesce sta razpisala osnovnošolsko prvenstvo za letošnje šolsko leto, ki hkrati šteje kot kvalifikacije za državno prvenstvo. Potekalo bo 13. decembra v osnovni šoli prof. dr. J. Plemlja na Bledu, začelo pa se bo ob 9.30 uri. Prijaviti se je treba do tega petka, 12. decembra, po telefonu 531 48 05 ali mobitelu 031 361 166 oziroma pri Šahovski zvezi Gorenjske v Radovljici. **V.S.**

Naši lokostrelski biatlonci med najboljšimi na svetu

Kljub odličnim rezultatom in kolajnam na največjih tekmovanjih si večina sami plačujejo nastope na tekmovanjih.

Črnivec - Minuli petek so v gostilni Mlakar na Črnivcu pri Brezjah člani slovenske reprezentance lokostrelskega biatlona prvič predstavili svoj program.

Reprezentanco pod vodstvom **dr. Bogdana Pavlina** sestavljajo **Mirjam Černe** (TSK JUB Dol), **Andrej Zupan** (ŠD Gorje), **Matevž Krumpestar** (ŠD Calcit Kamnik), **Ivan Maradin** (ŠD Calcit Kamnik), **Vid Vončina** (LK Maribor), **Robi Dvoršič** (LK Maribor), **Boštjan Zavadlav** (SK Brdo), **Gaber Lah** (ŠD Kranjska Gora) in **Jaka Marinšek** (TSK Merkur Kranj).

Lokostrelski biatlon je kombinacija teka na smučeh in streljanja z lokom, deluje pod okriljem Mednarodne biatlonske zveze in zaenkrat še ni olimpijska panoga. Sestavljena je iz več disciplin. Pri nas je dokaj nepoznana, čeprav bi jo po uspehih naših športnikov lahko uvrstili v sam vrh slovenskega športa. Že na prvem svetovnem prvenstvu leta 1998 v italijanskem Cognu je moška štafeta osvojila bron, zadnji zavidljiv rezultat pa je dosegel Andrej Zupan v lanski sezoni, ko je na petem svetovnem prvenstvu v nemškem Mittenwaldu osvojil naslov svetovnega prvaka v moškem šprintu. Je tudi imetnik Bloudkove plakete za športne dosežke.

Andrej Zupan je svetovni prvak v šprintu.

Andrej se s športom ukvarja že 25 let. Najprej je treniral tek na smučeh, kasneje presedlal k biatlonu, zadnjih 5 let pa se ukvarja z lokostrelstvom. O reprezentanci je povedal, da so kot družina, se skupaj uspešno bojujejo proti težavam, s katerimi se srečujejo in da je plaketa sad dela celotne ekipe in priznanje lokostrelskemu biatlonu. V letošnji sezoni, ki je zgoščena na skupno dva meseca, januar in februar, ciljajo predvsem na uspeh na svetovnem prvenstvu, ki bo letos na Pokljuki, in sicer na posamično kolajno in eno v štafeti. "Rad bi ponovil uspeh iz lanskega svetovnega prvenstva in osvojil kolajno, čimveč bom poskušal pripomoči k dobri uvrstitvi štafete. Domov bi se rad zopet vrnil vesel kakor lani, ko so me pričakali moji navijači," je o svojih ciljih povedal Zupan.

Reprezentanca pa se srečuje z mnogimi težavami, o čemer je več povedal predsednik sindikata športnikov Peter Grilc. Tekmovalci sedaj več ali manj sami nosijo bremena stroškov in ne vedo, kako dolgo bodo lahko še zdržali. Iz sezone v sezono iščejo sponzorje, ki bi jim pomagali, stalni sponzorji so redki. Zaenkrat jim še ni uspelo priti pod okrilje nobene zveze, zato so tekmovalci člani tekaških, biatlonskih ali lokostrelskih klubov. Ureditev tega je eden od ciljev sindikata športnikov. Prav tako so dali pobudo za sestavo kolektivnih pogodb, ki bi športnikom zagotovila vsaj minimalen dohodek in urejeno zdravstveno, socialno in pokojninsko zavarovanje.

Kljub težavam pa športniki še vseeno ostajajo v eliti tega športa, kjer kraljujejo skupaj z Rusi in Ukrajinci. Kljub naporom in odrekanjem presenečajo s svojim trudom in osvojenimi rezultati. **Tina Tošič**

Prvič tudi za člansko reprezentanco

"Povabilo v člansko reprezentanco je bilo zame letošnje največje presenečenje," pravi član odbojkarske ekipe Lip Bleda Blaž Serajnik.

Radovljica - 19-letni **Blaž Serajnik** je doma iz Vrbenj pri Radovljici in je študent strojništva. Blaž igra na mestu prvega podajalca v članski ekipi OK Lip Bled, sam pa pravi, da najraje igra proti ekipama Kamnika in Šoštanja. Odbojko igra že devet let in zanjo žrtvuje večino prostega časa. Pri tem pa ga že od vsega začetka podpirata njegova starša.

Kaj te je navdušilo za odbojko?

"Za odbojko so me navdušili sosedje nekje v petem razredu osnovne šole. Na igrišču v vasi smo imeli napeto mrežo, kjer smo igrali, in tako so me povabili na enega od treningov v šoli. Ker mi je bilo zelo všeč, sem jih začel redno obiskovati. Kar vleklo me je tja in bili so mi kot nekakšna obveznost."

Kdo je bil tvoj prvi trener in kakšni so bili takratni treningi?

"Treningi so bili takrat še v osnovni šoli A. T. Linharta v Radovljici v okviru šolskih športnih dejavnosti, treniral sem pri pionirjih, trener pa je bil Polde Veskovič. Na treningih smo se na začetku učili predvsem

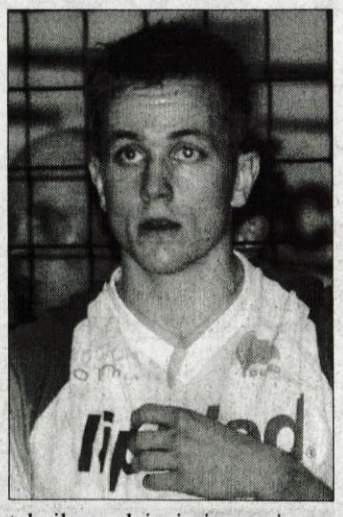

tehnike podajanja in sprejemanja v steno. Po treh letih sem začel trenirati pri kadetih in nato mladincih v OK Bled in od takrat je moj trener Tilen Kozamernik."

Se mogoče spomniš svoje prve tekme?

"Prve tekme se ne spominjam, ker jih je bilo v vseh teh letih že toliko. Najbolj pa mi je v spominu ostala uvrstitev na drugo mesto na Gorenjskem med pionirji. Vendar pa smo izgubili že takoj naslednjo tekmo na državni ravni."

Sedaj igraš za člansko ekipo OK Lip Bleda. Kako je igrati v moštvu, kjer je razpon v starosti med igralci kar velik?

"Moj prihod v člansko ekipo je zame rezultat trdega dela, malo pa sem imel tudi sreče, saj je primanjkovalo igralcev. Prvo tekmo za člansko moštvo sem odigral v drugi polovici lanske sezone, bolj resno pa v letošnji sezoni, ko igram na mestu prvega podajalca. Ekipa je izredno sproščena, med seboj se dobro razumemo, tako da se razlika v letih sploh ne pozna. Poznajo se edino izkušnje starejših igralcev. In včasih nas malo "komandirajo" in dajejo nasvete."

Na treninge se vsak dan voziš iz Ljubljane. Je to zelo naporno?

"Treninge imamo vsak dan, dvakrat tedensko še v fitnessu. To mi vzame približno štiri ure na dan. Bolj naporni so treningi, poudarek je na uigravanju in načrtovanju igre. Vendar pa je napor odvisen od pripravljenosti do dela."

Bil si član mlajših reprezentanc, letos pa tudi članske. Kaj ti to pomeni?

"Mesto tretjega podajalca v članski reprezentanci je bilo letošnje največje presenečenje. Bil sem na pripravah, prijateljskih tekmah in tekmi na Danskem. Z mlajšimi reprezentancami, kadetsko in mladinsko, smo dosegali zelo dobre rezultate in mislim, da je tudi to vplivalo na povabilo v člansko."

Si upaš napovedati razplet letošnje domače sezone?

"Če bo igra ostala na ravni zadnjih petih tekem, potem se lahko uvrstimo med prve štiri, mogoče celo osvojimo naslov. Naslov prvaka bi glede na zdajšnjo igro težko napovedal, saj lahko v naši ligi vsakdo premaga vsakega.

Glavni faktor odbojkarskih tekem je - poleg igralcev - publika. Ta je "mega" in mora biti," je še povedal Blaž. Blejci svojih navijačev, ki bi jih povsod spremljali, nimajo, mogoče se pojavijo v finalnem delu. Vsi ljubitelji dvoranske odbojke pa si lahko naslednjo tekmo OK Lip Bleda ogledate in spodbujate igralce 13. decembra ob 18. uri v dvorani SGŠ v Radovljici.

Tina Tošič,
foto: Gorazd Kavčič

Bohinjci so gorenjski jesenski nogometni prvaki

Prejšnji mesec se je končal jesenski del tekmovanja v vseh gorenjskih nogometnih ligah, po zadnjih tekmah pa je znan tudi končni vrstni red.

Kranj - Pri Medobčinski nogometni zvezi Gorenjske so pripravili končne lestvice letošnjega jesenskega dela tekmovanja v vseh gorenjskih nogometnih ligah. Tako je v **1. gorenjski ligi** največ točk, kar 34, osvojila ekipa Bohinja, ki je, kljub tekmi manj (kot ekipa Visokega), osvojila naslov jesenskega prvaka. Na drugo mesto se je s 25 točkami uvrstila ekipa Poleta, ekipa Železnikov na tretjem mestu pa je zbrala 24 točk. Sledijo ekipe Hrastja (22 točk), Lesc (18 točk), Visokega (16 točk), Preddvora (16 točk), Ločana (14 točk), Bitenj (13 točk) in na zadnjem, 10. mestu, ekipa Nakla, ki je osvojila 9 točk.

V **2. gorenjski ligi** so ekipe odigrale 10 tekem, najbolje pa je šlo Savi, ki ni doživela niti enega poraza, saj so kar osemkrat slavili in iztržili dva remija. Tako so skupaj zbrali 26 točk. Po 22 točk sta zbrali ekipi FC Podbrezje in Kranjska Gora, ekipa Trboj na 4. mestu ima 10 točk, ekipa Kondorja na 5. mestu ima 6 točk, zadnja pa je ekipa Podgorja z vsega eno točko.

V **gorenjski ligi za mladince** je po jesenskem delu tekmovanja na prvem mestu ekipa Britofa, ki je naslov prvakov osvojila z najvišjim možnim izkupičkom, 24 točkami iz osmih tekem. Na 2. mestu je ekipa Ločan Velesova z 18 točkami, ekipa Lesce Bled na tretjem mestu je zbrala 8 točk, četrta je Alpina s 5 točkami, zadnji pa Šenčur z 2 točkama.

V konkurenci **gorenjske kadetske lige** je na prvem mestu ekipa Podgorje Britof z vsemi zmagami in 24 točkami, na 2. mestu je ekipa Poleta s 16 točkami, na tretjem pa Velesovo s tekmo manj in 11. točkami. Sledi Ločan (10 točk), Preddvor Visoko (7 točk in tekmo manj), Železniki (5 točk) ter ekipa Bled Bohinj (2 točki).

V konkurenci 1. gorenjske lige **starejših dečkov** je jesenski prvak moštvo Triglav B pred Jesenicami in Velesovim, v 2. gorenjski ligi za starejše dečke pa je jesenski prvak ekipa Nakla pred Bohinjem in Alpino. V 1. gorenjski ligi za **mlajše dečke** je najboljša po jesenskem delu ekipa Triglava A, druga je ekipa Britofa, tretja pa Triglava B. V 2. ligi za mlajše dečke vodi ekipa Alpine pred Šenčurjem in Lescami. V 1. gorenjski ligi **U 10** (cicibani) je po jesenskem delu na prvem mestu ekipa Triglava A, v 2. ligi U 10 A pa ekipa Alpine. V 2. gorenjski ligi U 10 B je zmagovalec jesenskega dela Triglav D. **V.S.**

ROKOMET

Naše rokometašice v Čakovcu druge

Kranj - Naša ženska rokometna reprezentanca si je v predtekmovalni skupini D svetovnega rokometnega prvenstva v Čakovcu zagotovila drugo mesto in nadaljevanje tekmovanja na Reki. Izbrana vrsta selektorice Marte Bon je sicer po zmagi nad Kitajsko in ekipo Slonokoščene obale doživela hud poraz proti Madžarkam, v odločilnih tekmah za nadaljevanje pa je najprej visoko ugnala ekipo olimpijskih prvakinj z Danskega, nato pa v nedeljo z rezultatom 29:28 (13:13) še Nemke.

Tako se bodo danes naše rokometašice, ki so v skupini osvojile drugo mesto za Madžarkami in pred Nemkami, na Reki v drugem krogu pomerile z ekipo Ukrajine. Jutri bodo igrale z ekipo Romunije, v četrtek pa z ekipo Norveške. **V.S.**

Termo slavil v Trbovljah

Kranj - Tokratni rokometni vikend je bil zelo zanimiv v vseh ligah. Značilnost so številni tesni izidi. Uspešni so bili tudi gorenjski ligaši.

V ligi Siol so Ločani gostovali v Zasavju in se vrnili z dvema pomembnima točkama in še naprej ostajajo v zgornji polovici lestvice. Ločani so prvi polčas dobili z dvema goloma razlike, v nadaljevanju pa so priigrano prednost uspeli zadržati.

Rokometaši iz Grosupljega so bili za Kranjčane usodni že lani. V soboto pa so rokometašem CHIO Kranj dali pravo lekcijo.

REZULTATI: **Siol liga - moški:** Prule 67 - Gorenje 26-25; Celje P.L. - Trimo Trebnje 34-24; Jeruzalem Ormož - Cimos Koper 28-28; Rudar - Termo 25 - 27; Prevent - Inles Riko 35-26; **1.B liga - moški:** Sviš - Gorica Leasing 29-22; Gorišnica - Gold club 25 - 28; Sevnica Črnomelj 33-32; Slovan - Mitol Sežana 34 - 33; CHIO Kranj - Pekarna Grosuplje 34-44; **2-liga-moški:** Radovljica - Arcont 27-26; Grča Kočevje - Drava 29-29; Ajdovščina - Cerklje 21-27; Šmartno - Alples 34-33; Radeče-Izola 29-34; Dobova - Atom Krško 26-24. **M. D**

KOŠARKA

Triglavu nove točke

Kranj - Konec tedna so košarkarji v **1.SKL za moške** odigrali 11. krog. Z uspešnega gostovanja se je vrnila ekipa kranjskega Triglava, ki je v Kopru s 63:68 (43:53, 31:34, 11:16) ugnala Koper. Poraz pa so tokrat doživeli košarkarji Heliosa, ki so v Postojni izgubili s Pivko Perutninarstvom s 83:77 (67:59, 45:44, 22:26). Na lestvici vodi ekipa Zagorja BZ z 19 točkami, ekipa Heliosa pa je z enakim številom točk druga. Triglavani so na četrtem mestu s 17 točkami.

V **1. B SKL** je ekipa Loka kave TCG doma izgubila z Novo Gorico s 70:72 (55:58, 40:31, 17:16), ekipa Radovljice pa je bila tokrat slabša od Banexa 85:113 (59:91, 37:57, 22:30). Na lestvici vodi ekipa Parkljev Bežigrad s 15 točkami, Loka kava TCG ima 14 točk, Radovljica pa 8 točk.

V **1.SKL za ženske** je ekipa Jesenic doma gostila Odejo, zmagale pa so Škofjeločanke s 50:86 (30:62, 26:44, 12:19). **V.S.**

VATERPOLO

Zmaga tokrat za generacijo 77

Kranj - Pokriti olimpijski bazen v športnem centru Kranja je bil v nedeljo prizorišče tekem štirih generacij kranjskih vaterpolistov, ki so se že osmič med seboj pomerili na memorialu dr. Jožeta Rebolja. V tekmi za prvo mesto je bilo moštvo B boljše od moštva C in osvojilo prehodni pokal. Moštvo B so sestavljali: **Tugo Vidic, Iztok Kraševec, Franc Kuhar, Zmago Malavašič, Boris Stariha, Karlo Švarc, Boris Vukanac** in **Bojan Grabec**.

REZULTATI: A : B 5:8, C : D 5:3, *za 3. mesto* A : D 2:5, *za 1. mesto,* C : B 2:4. **J.M.**

ODBOJKA

Hud poraz LIP Bleda

Kranj - Odbojkarji LIP Bleda so v **1.DOL** soboto gostovali v Mariboru in nepričakovano doživeli hud poraz proti razpoloženim domačim odbojkarjem - Maribor Stavbar IGM : LIP Bled 3:0 (14, 21, 18). Nekaj težav so imeli tudi odbojkarji Calcita, a vedeti je potrebno, da so Kamničani zaigrali zopet v močno spremenjeni postavi: Calcit : Pomurje-Galex-Regal 3:0 (17, 16, 27). Calcit tako še vedno ostaja v vodstvu z dvema točkama prednosti pred Salonitom Anhovo. Blejci so si po porazu precej zmanjšali možnosti za finalno ligo, saj so trenutno peti, a za četrtouvrščeno Šoštanj Topolšico zaostajajo že za pet točk.

V ženski prvi ligi ni bilo presenečenj, tako da na vrhu ostaja Sladki greh Ljubljana s tremi točkami naskoka pred Novo KBM Branikom.

Uspešen konec tedna pa je bil tudi za moške gorenjske **drugoligaše**. Po pričakovanju Termo Lubnik ni imel težjega dela z gosti iz Mislinje, saj je tekma potekala povsem v znamenju domače ekipe, ki je bila v vseh elementih boljša od gostov. Termo Lubnik : Mislinja 3:0 (11, 7, 15). Uspešni pa so bili tudi Kranjčani. Gostovanje v Rušah je potekalo sicer v znamenju dokaj enakovredne igre, Kranjčani pa so s pridom izkoristili svoje izkušnje in se s tremi novimi točkami ponovno vključili v boj za vrh tabele: Turbina : Astec Triglav 0:3 (-17, -23, -21). Po devetih krogih je v vodstvu brez poraza Prvačina, igralci Termo Lubnika pa so se utrdili na drugem mestu. Kranjski Astec Triglav je trenutno peti, vendar zaostaja za vodilnim že za 10 točk. Pri ženskah so odbojkarice Bleda na prošnjo gostujoče vrste tekmo prestavile, Jeseničanke so klonile na gostovanju v Mariboru: (Tabor : Mladi Jesenice 3:1 (12, -20, 18, 22), ponovno pa so brez točk ostale tudi igralke Broline e-ŠS Kamnik. Broline e-ŠS Kamnik : Savinjska Šempeter 1:3 (23, -15, -20, -14). Po tesni zmagi nad drugouvrščeno Izolo so vodstvo zadržale igralke Evi Vitala iz Ljubljane, Jeseničanke so padle na četrto mesto, Broline e-ŠS Kamnik ostaja na 10. mestu, Blejke pa so dvanajste.

V **tretji ligi** pa je prišlo do spremembe na samem vrhu. Odbojkarji Telemach Žirovnice so gostovali v Kanalu pri še neporaženem Salonitu Anhovo II in zmagali s 3:1. Po zmagi ostajajo neporaženi samo še Žirovničani, ki so tako prevzeli vodilni položaj na lestvici. Preostala gorenjska tretjeligaša sta bila tokrat prosta, tako da Elmont OK Gorenje ostajajo na petem mestu, Iskra Mehanizmi Kropa pa na osmem. Pri ženskah je bila ekipa ŽOK Partizan Šk. Loka s 3:0 boljša od gostujoče vrste iz Žirovnice. Škofjeločanke so trenutno sicer šele na petem mestu, vendar zaostajajo za drugouvrščenim Kočevjem le za dve točki, medtem ko ima vodilni ŽOK Šentvid še dve točki več. Pizzeria Morena je z dvema zmagama na 9. mestu.

Po četrtfinalnih dvobojih v **Pokalu Slovenije** ostaja v konkurenci le še ena gorenjska ekipa - Calcit iz Kamnika. Odbojkarji LIP Bleda so malce presenetljivo izgubili obe tekmi proti ravenskemu Fužinarju, Calcit pa je z dvema zmagama izločil Pomurje iz Murske Sobote. Ob Kamničanih bodo na finalnem turnirju, ki bo 28. in 29. februarja, nastopile še ekipe Maribor Stavbarja IGM, Salonit Anhovo in Fužinar Metal Ravne. Ženske se bodo na finalnem turnirju pomerile že 10. in 11. januarja, polfinalna para pa sta HIT Nova Gorica : Benedikt in Nova KBM Branik : Sladki greh Ljubljana. **B.M.**

ŠPORTNO PLEZANJE

Zmagovalne stopničke za Majo Vidmar

Edinburgh - Na Škotskem se je končala letošnja zadnja tekma svetovnega pokala v športnem plezanju, tako v težavnosti kot tudi v balvanskem plezanju. V novem plezalnem centru v bližini Edinburgha je naša reprezentanca dosegla največji ekipni uspeh doslej. V finalu smo imeli tri ženske in dva moška predstavnika, Maja Vidmar pa je osvojila 3. mesto.

Da so naši tekmovalci res dobro pripravljeni, so pokazale že kvalifikacije. Tako so se v polfinale uvrstila vsa naša dekleta, pri moških pa to ni uspelo samo enemu. Zadnji, ki mu je to ravno še uspelo, je bil **Klemen Bečan**. Je pa zato pokazal izredno predstavo v polfinalu. Njegov rezultat sta vse do konca presegla samo dva in za Tržičana je bil to prvi finale v karieri. Poleg njega je uspelo še **Tomažu Valjavcu**, ki je bil prvič med najboljšimi letos na uvodni tekmi v Imstu. **Matej Sova** pa je bil le malo za njima. Kako je konkurenca huda, priča že samo podatek, da finalni nastop v Edinburghu ni uspela svetovnemu prvaku Čehu Mrazku, niti zmagovalcu zadnjih dveh tekem Špancu Ramonu Julianu. Finale pri dekletih pa so zanesljivo dosegle **Maja Vidmar, Lučka Franko** (tudi zanjo je bila to prva uvrstitev med najboljše) in **Martina Čufar**.

Kot se je izkazalo, je bila moška finalna smer mnogo pretežka. Valjavec je osvojil sedmo mesto, Bečan pa po zdrsu nekoliko nesrečno osmo mesto. Vsekakor je pokazal, da je bil sposoben še več. Zasluženo je z vrhunsko predstavo svojo prvo zmago odnesel s seboj v Španijo Patsi Usobiaga. Smer za ženske je bila ravno pravšnja, saj jo je zmogla le Sandrine Levet, zelo dobro pa se je v njej znašla naša Maja Vidmar. Odlično plezanje ji je prineslo 3. mesto in tako zmagovalne stopničke.

Poleg težavnosti je bila zaključna tekma še v balvanskem plezanju. Tu se našim Čehovinu, Golobu in Rantu ni uspelo uvrstiti med najboljše. V skupnem seštevku letošnjega svetovnega pokala sta najvišji odličji tako kot lansko leto tudi letos odšli v roke Muriel Sarkany iz Belgije in Alexandru Chaboju iz Francije. Med našimi je bila najboljša Martina Čufar na 6. mestu.

Rezultati iz Edinburgha: ženske: 1. Sandrine Levet, 2. Chloe Minoret (obe FRA), 3. Maja Vidmar, 6. Lucija Franko, 7. Martina Čufar, 13. Katja Vidmar, 23. Ana Kosmač (vse SLO) - moški: 1. Patsi Usobiaga (ESP), 2. Mickael Fuselier, 3. Sylvain Millet (oba FRA), 7. Tomaž Valjavec, 8. Klemen Bečan, 11. Matej Sova, 23. Luka Zazvonil, 32. Blaž Rant (vsi SLO). **T.Č.**

UMETNOSTNO DRSANJE

Jeseniški drsalki uspešni v Beogradu

Jesenice - Tekmovalke Drsalnega kluba Jesenice v novi sezoni nadaljujejo z uspešnimi nastopi na domačih in mednarodnih tekmovanjih. V preteklih dneh sta dve nastopili na Pokalu Helene Pajovič v Beogradu. Teodora Poštič je v skupini mladink osvojila 4. mesto, Monika Peterka pa je v skupini deklic letnik 1996 zmagala. **J.R.**

Slovenska formacija na Tirolskem

"No, dekleti, kaj ko bi odpeljali formacijo?" se je Petru utrnila (smešna) misel, ko smo se s štirisedežnico peljali na vrh smučišča. "Zagotovo," sva odgovorili in se dušili v smehu.

Na najvišji točki smučišča v **Sillianu** naju je čakal smučarski učitelj "aus Tirol", Peter pa je sanjal o formaciji: skladni predstavitvi likov v smučanju, ki se še smučarski demonstratorski vrsti ne posrečijo vedno.

Stvar se je začela pred tedni, ko sem dobila elektronsko pošto o potovanju na **ledenik Pitztal** in **Vzhodno Tirolsko**. Ker je bila glavna točka programa smučanje, sem nekaj časa odlašala z odločitvijo. Bila sem brez smučarske opreme in tudi moje znanje smučanja je precej zastarelo. Ker pa je bil v potovanje vključen tudi kulturni, adventni in praznični program, sem se prijavila. Priskrbela sem si smučarsko opremo in ko sem enkrat stopila na sneg in odpeljala zavoj, dva, sem se spomnila, da pravzaprav rada smučam.

Potovanje je organiziralo predstavništvo Avstrijske nacionalne turistične agencije, v novinarski skupini pa smo bili ljubljanska deskarka Eva, slovenjegraški študent Peter; Mariborčan Silvij; priseljeni, kodrasti Gorenjec Dejan; nekoč stanujoča na Orehku Albina; Primorec Sašo, ter Simona - vodička, Dolenjka, ki živi v Ljubljani.

A da bova midve peljali formacijo? A da izgledava tako?

Umetnik, kovač in parkeljni

V sredo zvečer smo se odpravili, pozno popolne prispeli v Pitztal, prespali pri družini Rainer oziroma v njihovem hotelu v **St. Leonhardu**, naslednji dan pa smo smučali na ledeniku Pitztaler Gletscher. Vendar smo se v četrtek popoldne odpravili naprej. Po štirih urah vožnje smo prispeli v Sillian, ki je od Lienza oddaljen 30 kilometrov. Nastanili so nas v hotelu s štirimi zvezdicami, kjer smo ostali do nedelje. Hrana trikrat na dan, wellness in smučanje so bili kar šok za način življenja, ki ga gojimo novinarji.

Takoj po prihodu na Tirolsko smo si ogledali **svet kristalov Swarovski** v Wattensu, manjšem kraju, oddaljenem le 15 kilometrov od Innsbrucka. Kulturni program je v nadaljevanju obsegal predstavitev del kiparja **Aloisa Faschinga,** obisk njegovega ateljeja, ogled mesta Lienz in srečanje s parkeljni v Patriasdorfu, ki spominjajo na znanstveno - fantastične srhljive like, ter jih z gorenjskimi parkeljni povezuje le kožuh, s kurenti pa velikanski zvonci, navezani na hrbtu. Obiskali smo tudi kovača **Roberta Steinerja**. Čil možakar, ki jih ima že krepko čez šestdeset, vendar je poln energije in "močan kot bik", bi rekli pri nas. Klet stare hiše sredi Lienza je preuredil v tradicionalno kovačijo. Kuje uporabne, pa tudi okrasne izdelke.

Kilometri smučarskih prog

Najbolj sem uživala v smučanju. Ledenik Pitztal Gletscher me je omrežil s svojo velikostjo in prijaznostjo Tirolcev, čeprav jih največkrat ne razumeš - tudi če je tvoje znanje nemščine tekoče. Sicer pa večina zna angleško.

Nastanjeni smo bili v **St. Leonhardu**, kot sem že omenila, ki leži na 1370 metrih nadmorske višine, medtem ko leži smučišče med 2000 in 3400 metri, da o velikosti in številu prog ne govorim. Ker pet let že nisem smučala, je bil občutek v smučarskih čevljih zanimiv, ko pa sem se postavila na smuči, sem najprej obujala znanje iz preteklosti. Odločila sem se za bolj položno in krajšo progo za začetnike. Žičničar si je zagotovo mislil "ta pa je vztrajna", saj sem izpadla tipično gorenjsko: gor in dol, pa spet gor in dol in to tolikokrat, da vmes nehaš preštevati spuste in vzpone. (Pa tudi smučarsko vozovnico je treba popolnoma izkoristiti!)

Tako na talarčkih posebne gneče ni bilo, saj smo progo uporabljali le starejši gospod, ki je bolj "štamfal" v dolino; gospa, katere palice so kar naprej letele po zraku in je bila več na zadnji plati, kot na smučeh, ter skupina starejših gospodov, ki so se učili deskanja in so izgledali prav zanimivo. Tako kot pač šestdesetletnik lahko izgleda na "bordu".

Hm, gledala sem druge smučarje, da bi se morda od njih kaj naučila, a sem obupala. Smuči so že bile carving, a smučarji so bili vse drugo kot "carvarji", kar sem ugotovila kasneje, ko sem v Sillianu/ Thuretaler vse dopoldne prevozila s smučarskim učiteljem Petrom. Ljudje ne migajo s koleni, temveč z ritjo, je razlagal Peter. S Simono naju je vse dopoldne učil položaja carving, vendar je že takoj na začetku doživel presenečenje, saj je vajen "učencev", ki obvladajo smučanje, potem pa je ugotovil, da sploh še niso stali na smučeh, kaj šele, da bi smučali. Ker sva znali delati zavoje, sva bili zanj že "vrhunski" smučarki. To se nama je zdelo.

Po treh dneh smučanja sem bila že pošteno utrujena, sploh pa so me noge začele opominjati, da se zadnje čase premalo posvečam lastni rekreaciji in v nedeljo dopoldne sem to ugotovitev lahko še dodatno potrdila, saj sem se zbudila prej utrujena kot spočita. Bolele so me rame in roke, z nogami ter "sedalom" pa ni bilo dosti bolje. Pa saj veste, pri Avstrijcih brez domačega "šnopsa", kuhanega vina in večernih zabav ne gre, tako da je bila razbolelost telesa popolna. Užitki na snegu pa zaradi lepega vremena, bratovih "goglov" in prijetne družbe fantastični. Vrnitev iz zasneženih belih hribov v realnost, ponedeljkov delovni dan, je bila boleča, ampak okus prave kave, toplota domače postelje ter okolja, odtehtajo.

Alenka Brun

ZANIMIVI*EKSTREMNI*ŠPORTNI*REKREATIVNI

Trmasti tečejo

Vrba - 29. novembra so se ob **203. obletnici** rojstva dr. Franceta Prešerna **Trmasti** udeležili teka **Od Vrbe do Kranja**. Štartali so okoli pol desete zjutraj, v Kranj, pred Prešernov muzej, pa so prispeli okoli dvanajste ure. Eni minuto prej, drugi kasneje. Čeprav je bilo vreme bolj žalostno, jim 29-kilometrska proga ni delala preglavic. **A.B.**

Kvarčna zvezdica daje veliko energije

Kvarčna zvezdica je na slovenskem ezoteričnem področju prisotna že nekaj časa. Uporabljajo jo predvsem zdravilci in posamezniki, ki si želijo pri določenih težavah pomagati sami. Namenjena je za dvig energije, preventivo, odpravo nekaterih manjših in večjih zdravstvenih težav, realizacijo želja, pomoč na daljavo.

Posebnost kvarčne zvezdice je v brušenju, ki spominja na posebno vrsto heksagrama. To je kristal kamene strele, ki je brušen na poseben način, da v sebi skriva dvanajst piramid. Prav zaradi tega naj bi razvila izjemno moč. Radiestezisti so izmerili, da znaša njena energija od 300.000 do 1.200.000 enot po Bovisu, kar je neprimerno več, kot je potrebnih enot energije za dobro delovanje v človeškem telesu. Sodeč po njihovih raziskavah, izkušnjah in meritvah naj bi namreč človeške celice od zvezdice tudi zlahka sprejele 7300 enot po Bovisu, ki jih spodbudijo v idealno stanje vibracije z optimalno energijo, s katero naj bi bile same sposobne odpraviti kakršnokoli zdravstveno težavo v telesu. Le v primeru večjih težav bi bilo potrebno zdravljenje ponoviti večkrat na dan.

V čem je skrivnost njenega delovanja? Kvarčna zvezdica zaradi svoje geometrijske strukture na konceh krakov vpija zemeljsko energijo, v centru pa kozmično. V sebi istočasno harmonizira obe energiji in ju prenaša na naše telo. Energija, ki jo zvezdica zbira in oddaja, naj bi bila življenjska energija, ki jo vzhodne tradicije imenujejo prana, Či in reis-Orgon. Prav zaradi te narave energije, ki naj bi bila v svojem jedru lastna sleherni človeški celici, je mogoča revitalizacija obolelih celic, ki hranijo v sebi tudi zapis zdravega in harmoničnega stanja, kakršno je bilo pred obolenjem in kakršno naj bi bilo sicer. **Ljudmila C. Stele** iz Ljubljane, ki se že nekaj let ukvarja s kristali, za kvarčno zvezdico pravi, da je zelo učinkovita pri odpravljanju bolezni in pri realizaciji naših idej ter projektov. "Vsako jutro jo položimo na vrh glave in jo držimo vsaj trideset sekund z dlanjo - moški z desno, ženske z levo. Nato jo za pet minut položimo na mesto, kjer imamo bolečine ali na mesto, kjer čutimo, da je nekaj narobe. Potrebno je prisluhniti intuiciji in začutiti, kdaj je delovala dovolj. Polaganje na boleče mesto se lahko ponovi večkrat na dan. Z njeno pomočjo lahko pošiljamo pozitivno energijo na daljavo, če hočemo na primer pomagati bolni osebi, ki je v drugem kraju, lahko pa se uporablja tudi za kristaliziranje vode: čez noč jo damo v vrč z vodo, nato pa to vodo pijemo vsako jutro na tešče. S tem naj bi pridobili energijo in vitalnost za ves dan, obenem pa si ublažili težave z živci. Kristalizirana voda se uporablja tudi pri celjenju ran, za izpiranje las, oči, dlesni in ustne votline." Izkušnje ljudi, ki so jo seznanili z delovanjem zvezdice, so presenetljivo ugodni. Začel se jim je ustvarjati red pri zdravstvenih in življenjskih težavah. Seveda pa se je potrebno držati posebnih navodil za uporabo zvezdice in biti razsoden pri sprejemanju odločitve za takšno pomoč, saj je vsaka težava specifična. Nekomu lahko za svoje težave bolje pomaga uradna medicina, drugemu alternativna. Zato je potrebno upoštevati obe strani, da si človek z napačno odločitvijo ne bi naredil škode.

Katja Dolenc

Kvarčna zvezdica skriva v sebi izjemen zdravilni in vitalni energijski potencial.

Intenzivni seminar Feng Shuija

Ljubljana - V **soboto, 13. decembra**, bo v osnovni šoli Miška Kranjca na Kamnogoriški 35 v Dravljah potekal celodnevni intenzivni seminar Feng Shuija 1, ki ga bo vodil **Mirza Terzimehič**, inž. Feng Shui svetovalec, in bo omogočil vsakemu udeležencu sprejeti osnove kitajske modrosti. Z usvojenim znanjem na delavnici boste lahko samostojno odpravili in obvladali ovire na osmih glavnih področjih življenja: služba - poklic, partner - ljubezen, družina - nadrejeni, bogastvo - denar, prijatelji - pomoč, otroci - kreativnost, znanje - kontemplacija in ugled - prosperiteta. Naučili se boste naravnih pravil urejanja in razporeditve stanovanjske opreme (pohištva) in pravilne namestitve Feng Shui zdravil, da dosežete energetsko ubranost, harmonijo in svoj mir. Prinesite tloris stanovanja/poslovnega prostora, karto Slovenije in obilo ljubezni. Potrebna je predhodna prijava, ker je število udeležencev omejeno. Tel: 01 5071 856, 041 768 71. **K.D.**

Koncert vrhunskega gospla

Danes, v torek, 9. decembra, se bo ob 20.00 uri zvečer v Hali Tivoli začel koncert svetovno znane in priznane ameriške zasedbe The Harlem Gospel Singers, ki z duhovnimi pesmimi navdušuje po vsem svetu.

Črnska duhovna glasba v interpretaciji odličnih in predanih pevcev, ki so svojo dušo in srce predali petju inspirativne gospel glasbe, je izredno navdušujoča izkušnja, ki običajno spravi s stola še tako zadržanega človeka, da odpre srce in vanj spusti optimizem, veselje do življenja in radost. **Pevci zasedbe The Harlem Gospel Singers** so zadnjih enajst let vodilni med gospelovskimi skupinami predvsem po zaslugah dragocenih izkušenj, ki jih je v skupino s svojim repertoarjem in vodenjem vnesla mentorica in odlična pevka **Queen Esther Marrow**. Že zelo mlada je sodelovala s svetovnimi glasbenimi imeni: **Dukom Ellingtonom**, **Michalom Jacksonom**, **Bobom Dylanom**, **B.B. Kingom** in **Harryjem Belafontejem**. S stalnimi dopolnitvami repertoarja in scenskimi predstavitvami je uspešno povezala temeljne vrednote afro-ameriške duhovne glasbe z zahtevami visokih standardov, ki veljajo v svetovnemu poslu zabave.

V zgodovini glasbe se je iz gospela razvilo več pomembnih glasbenih smeri, ki so žive še danes: jazz, ritem in blues (r&b), rock'n'roll, soul, funk in hip hop. Tudi The Harlem Gospel Singers so tradicijo, izvirajočo iz cerkvenih korenin, nadgradili z elementi suola, r&b-ja, jazza in celo pop glasbe, zaradi svojevrstne interpretacije, koreografije in predstav na nastopih pa predstavljajo danes najpomembnejšo skupino tega žanra. Skupina je še posebej priljubljena v Evropi, saj jo je poslušalo že več kot milijon poslušalcev. Nastop zasedbe The Harlem Gospel Singers je zato velika priložnost, da doživimo pravi, avtentični in vrhunski gospel, v glasbenem in duhovnem smislu. *O happy day!*

Katja Dolenc

Kaj ti je, deklica?

Ženske "padajo po stopnicah"

Z namenom ozaveščanja javnosti so v petih slovenskih bolnišnicah izvedli 24-urno dežurstvo. Vsaka peta ženska žrtev nasilja v družini.

Ljubljana - Z letošnjo akcijo Kaj ti je deklica? v okviru mednarodnih dni boja zoper nasilje nad ženskami, ki se bodo iztekli jutri, so želeli opozoriti predvsem na ogromno sivo polje "neodkritih" žrtev nasilja. Pri izvedbi enega od projektov pod naslovom "Nujna zdravstvena in psihosocialna pomoč ženskam - žrtvam nasilja. Z roko v roki" je zato Društvo SOS telefon sodelovalo z delovno skupino za nenasilje v zdravstveni negi pri zbornici zdravstvene nege.

V zdravstvenih domovih ne obstaja enoten način beleženja žrtev nasilja, saj jih ne obravnavajo kot posebno kategorijo, ampak v sklopu vseh pacientov. Prav tako pri nas še niso opravili širše raziskave o nasilju nad ženskami, vendar pri Društvu SOS telefon vztrajajo pri oceni, da je vsaka peta ženska žrtev nasilja v družini. "Podatki iz tujih raziskav kažejo, da ta ocena zagotovo ni previsoka," je poudarila predsednica omenjenega društva **Maja Plaz**. Skupni projekti, ki jih vodijo z delovno skupino za nenasilje v zdravstveni negi, zato največjo pozornost namenjajo usposabljanju medicinskih sester, da bi uspešno prepoznavale ženske - žrtve nasilja, kadar same zaradi strahu, stiske ali pritiskov partnerja ne upajo spregovoriti. Evalvacija strokovnih usposabljanj za medicinske sestre iz urgentnih in ginekoloških oddelkov ljubljanskega Kliničnega centra je pokazala, da medicinske sestre zaznavajo občutno povečanje sprejema žensk, ki so žrtev nasilja, v nočnem času in ob koncu tedna, ko ni na voljo svetovalnih telefonov oziroma možnosti interventne namestitve v varni hiši. Zato bi bilo po njihovem mnenju treba vzpostaviti 24-urno dežurstvo za sprejem nujnih klicev oziroma organizacijo takojšnje namestitve v enem od zatočišč.

Prav to je Društvo SOS telefon in delovno skupino za nenasilje v zdravstveni negi spodbudilo, da so minuli konec tedna v petih bolnišnicah, med drugim tudi v jeseniški, izpeljali akcijo 24-urnega neprekinjenega dežurstva. Na sprejemnih oddelkih bolnišnic so postavili tudi stojnice, pri katerih je bilo mogoče dobiti informacije o možnih oblikah pomoči, pravnih postopkih in možnostih za nastanitev v zatočiščih. "Namen akcije nujne medicinske in psihosocialne pomoči je bilo 24 ur dežuranja in solidariziranja z žrtvami nasilja. Želeli smo tudi pokazati, da prav po hodnikih, v katerih smo bili prisotni s stojnicami, mnogokrat stopajo tudi žrtve nasilja. Prihajajo z modricami, ranami, zlomi in drugimi poškodbami. Na zdravnikovo vprašanje, kaj se je zgodilo, pogosto odgovarjajo, da so padle po stopnicah ali se zaletele v vrata. In pogosto taki odgovori najdejo pot v zdravstvene kartone," je opozorila koordinatorka akcije **Doroteja Lešnik Mugnaioni**. Obenem so z akcijo želeli opozoriti tudi na še vedno previsoko strpnost do nasilja nad ženskami v (zdravstvenih) institucijah in družbi kot celoti. Zavzeli so se, da bi v prihodnje oblikovali jasna navodila, kdo in na kakšen način je dolžan voditi statistiko o žrtvah nasilja, v kratkem času naj bi skušali uresničiti tudi 24-urno dežurstvo za sprejem nujnih klicev.

Mateja Rant,
foto: Gorazd Kavčič

Mrtev obležal pod traktorjem

V soboto se je na gozdni poti nad Dovjem smrtno ponesrečil 54-letni domačin Kristjan Langus.

Reševalci ob prevrnjenem traktorju - foto: Gorazd Kavčič

Dovje - Kristjan Langus je v soboto skupaj z 61-letnim M. O., 53-letnim S. V. in 42-letnim M. B. spravljal les iz gozda v Golobovem rovtu nad vasjo Dovje. Ko so okrog pol petih popoldne končali, se je trojica peš odpravila domov, Langus pa se je s traktorjem odpeljal po gozdni poti proti Bučarjevemu vikendu.

Ko je opazil drevo, podrto prek poti, se mu je nameraval ogniti tako, da je zavil v levo, pri čemer pa so kolesa z vozne površine zapeljala na delno razpadajoče deblo. Traktor se je nagnil, nato pa zdrsnil in se začel prevračati po pobočju. Po nekaj metrih se je ustavil na boku, Kristjan Langus pa je obležal pod njim. Poškodbe so bile tako hude, da je na kraju nesreče umrl.

Prijatelji, ki so slišali prevračanje, so bili prvi pri njem. Izpod traktorja ga niso uspeli dobiti. Zaradi težko dostopnega terena so razen ekipe nujne medicinske pomoči z Jesenic posredovali še gorski reševalci iz Mojstrane in jeseniški poklicni gasilci.

NESREČE

Štanca stisnila prst

Tržič - Do delovne nezgode, na srečo z bistveno milejšimi posledicami, je v četrtek, 4. decembra, popoldne prišlo v podjetju Norik-Tec, v katerem izdelujejo orodja in kovinske dele.

49-letni M. S. iz Kranja je delal na stiskalnici v oddelku za preoblikovanje pločevine. Ko je v orodje vstavljal kovinski pas in ga usmerjal s kazalcem desne roke, se je stroj iz neugotovljenega vzroka sprožil, štanca pa je M. S. stisnila prst. Reševalci so delavca odpeljali v jeseniško bolnišnico.

Pešca ni videla

Škofja Loka - V petek, 5. decembra, ob 18.25 je 24-letna M. A. iz Škofje Loke z osebnim avtom VW polo peljala po regionalni cesti od Podlubnika II proti centru mesta.

Nasproti je pešačil 76-letni Ločan A. R. ter pri odcepu za Podlubnik I nepravilno prečkal cesto. Voznica pešca, ki ni imel ne luči ne odsevnika, ni videla in ga je zbila.

Po trku ga je vrglo na "havbo", z glavo je udaril v vetrobransko steklo, nato pa padel na tla in obležal. Huje ranjenega so reševalci odpeljali v klinični center.

Helena Jelovčan

KRIMINAL

V hiši pustite luč!

Kranj - Medtem ko so policisti zadnje čase razkrili nekaj serij vlomov v hiše v tržiškem, kranjskem in škofjeloškem koncu, pa za zdaj ostajajo nepridipravi, ki so v okolici Kranja in Škofje Loke zagrešili že blizu dvajset vlomov, še neznani. **Simon Vindiš** iz Policijske uprave Kranj pravi, da sledi kažejo na "neprofesionalne" vlomilce, ki pa jim kljub temu uspeva. Vlamljajo med tretjo uro popoldne in osmo zvečer. Po stanovanjskih soseskah menda najprej oprezajo, katera hiša je videti prazna, zvečer, ko se prižigajo luči, pa izberejo tisto, ki ostane temna. Pomeni, da stanovalcev ni doma. Zato gotovo ne bo odveč, da pustite ob odhodu od doma prižgano luč. In seveda ne pozabite zakleniti hišnih vrat, pa čeprav ste namenjeni le na kratek sprehod s štirinožnim prijateljem. V dveh primerih so tatovi praznili hiši prav med takšnimi sprehodi. Četudi veliko ne zmanjka, je zoprn že sam občutek, da nekdo stika po osebnih stvareh.

Nakit in denar

Škofja Loka - V noči na 4. december je nekdo vlomil v stanovanjsko hišo na Ljubljanski in odnesel za približno 250.000 tolarjev zlatnine. Zvečer pa je neznanec vlomil tudi hišo v Podlubniku, iz katere je ukradel za 450.000 tolarjev denarja in zlatnine.

Kranj - Iz stanovanjske hiše v Hrastju je neznanec v petek zvečer ukradel nekaj denarja, zlatnine in potni list, vsega skupaj za približno 80.000 tolarjev.

Vlomilci v lokalih

Bled - Nekdo je ponoči sredi minulega tedna vlomil v gostinski lokal. Odnesel je za pol milijona tolarjev denarja in cigaret različnih znamk.

Škofja Loka - V petek naj bi 41-letni M. Č. iz Škofje Loke s prijateljem vlomil v skladišče kuhinje v hotelu Transturist. Založila naj bi se s pršutom, puranjim mesom, suhim mesom, sadjem, gobami in bolonjsko omako. Razen hrane v vrednosti 80.000 tolarjev naj bi z vlomom napravila še za 250.000 tolarjev škode.

Zalog - V noči s sobote na nedeljo je nekdo vlomil v trgovino Princ. Z njim je odšla večja količina cigaret različnih znamk, nekaj steklenic žgane pijače in celo registrska blagajna, v kateri je bilo 50.000 tolarjev. Neznanec je lastnika olajšal za skupaj približno 360.000 tolarjev.

H. J.

Zgorele tudi kokoši in zajci

Lom v Bohinju - 69-letni domačin M. A. je v petek v lesenem gospodarskem poslopju, v katerem je bil hlev, garaža in delavnica, kuhal žganje. Zvečer je odšel, pregreta stena okrog dimnika, v katerega je bil speljan kotel za žganjekuho, pa je povzročila požar. Poslopje, veliko približno desetkrat deset metrov, je povsem zgorelo, z njim vred pa tudi nekaj kokoši in zajcev. Posredovali so okoliški prostovoljni gasilci. Škodo cenijo na okrog pol milijona tolarjev.

ALPETOUR potovalna agencija

Bi si izposodili avto, pa ne veste kje?

Pravi naslov je ALPETOUR RENT A CAR.
PO UGODNIH CENAH VAM NUDIMO:
* kratkoročni najem osebnih vozil
* dolgoročni najem osebnih vozil
* najem kombija z voznikom ali brez

Več informacij vam je na voljo na telefonskih številkah 041 624 - 361, 041 344 - 101 in 041 746 -363.

PREVENTIVNA DIAGNOSTIKA
AMSAT

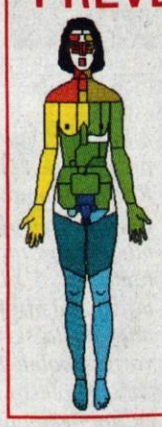

- HITRO PREVERJANJE ZDRAVSTVENEGA STANJA
- ZGODNJE ODKRIVANJE BOLEZENSKIH SPREMEMB
- VPOGLED V FUNKCIONALNO STANJE NOTRANJIH ORGANOV
- POSVET Z ZDRAVNIKOM
- 10 % POPUST ZA NOVOLETNE DARILNE BONE

Diagnostične in terapevtske storitve
Zasavska c. 27 (Orehek), 4000 Kranj
Tel.: 041/509 625
www.PREVENTIVNADIAGNOSTIKA.COM
Dr. Sonja Grobovšek - Opara, dr. med., s.p.

KURILNO OLJE
VELIKA NAGRADNA IGRA!
OD 15. 9.
DO 31. 12. 2003
080 22 66

Ob nakupu Petrolovega kurilnega olja sodelujete v nagradnem žrebanju, kjer bomo 16 gospodinjstvom
VRNILI CELOTNO KUPNINO.
Od 15. septembra pa vse do konca decembra bomo vsak teden izžrebali enega nagrajenca. Za informacije in naročila pokličite 080 22 66.
Kupnina bo vrnjena v obliki dobroimetja na kartici Magna. Nagrajenci bodo obveščeni po pošti. Pravila igre in imena nagrajencev bodo objavljena na strani www.petrol.si.
PETROL
PETROL d.d. Ljubljana, Dunajska cesta 50, 1527 Ljubljana

Odprta vrata vojaških letal

Marko Malec iz Stražišča pri Kranju obiskuje mitinge vojaškega letalstva in letalske baze po Evropi, spremlja strokovno literaturo in piše članke za domače in tuje revije, predvsem pa zelo veliko ve o vojaških letalih, tudi o neizprosni tekmi med Vzhodom in Zahodom.

Časnik Delo je pred nedavnim v Sobotni prilogi objavil obsežen, dvoinpolstranski pogovor o vojaškem letalstvu. Zanimivo in poučno branje, še toliko bolj, ker je na novinarska vprašanja odgovarjal 48-letni Marko Malec iz Kranja, po izobrazbi zgodovinar in po poklicu računalniški programer, zaposlen v Živilih Kranj, torej daleč od "sfere" vojaškega letalstva. Kar ob tem najbolj preseneča, je to, da je tolikšno vedenje in znanje o vojaških letalih pridobil kot ljubitelj, v prostem času, v okviru svojega konjička. Ne tako, mimogrede, kot bi morda kdo pomislil, ampak v tridesetih letih s skrbnim prebiranjem literature, obiskovanjem letalskih prireditev, v pogovorih s piloti in strokovnjaki. S pisanjem za angleško revijo Air Forces Monthly, ki velja za eno najbolj znanih strokovnih publikacij o vojnem letalstvu, pa za češko Letectvy A Kozmonautika ter slovenska Krila in sedaj Naša krila ter revijo Obramba, si je pridobil položaj specializiranega novinarja, ki odpira vrata tudi v notranjost vojaških letal, v vojaške baze, v stik s piloti teh letal. In če bi stavili, kje na Gorenjskem se na fotografijah "skriva" največ vojaških letal, bi bržkone zmagala Malčeva zbirka, v njej je približno osemnajst tisoč slik, ki so tako ali drugače povezane z vojaškim letalstvom. Tudi drugi družinski člani, žena in hčeri, občutijo posledice njegovega zanimanja za letalstvo, vendar imajo za to veliko razumevanja.

Marko, od kdaj in od kod tolikšna ljubiteljska vnema za vojno letalstvo?

"Ko sem še obiskoval osnovno šolo, sem se navduševal za letala. Spominjam se, kako me je teta vozila v Celovec, da sem nabavil makete vojaških letal, ki

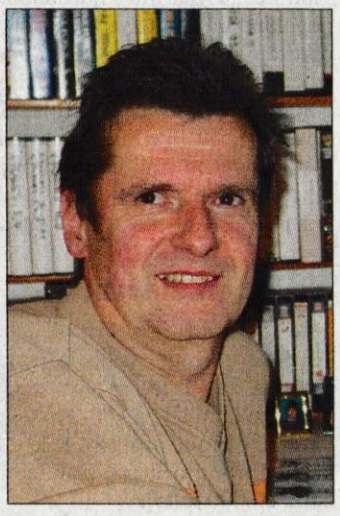

sem jih potem doma navdušeno sestavljal. Kasneje sem z zanimanjem prebiral dosegljivo domačo in tujo strokovno literaturo, bolj resno pa sem se s to tematiko začel ukvarjati 1984. leta, ko sem navezal stike z Zoranom Jerinom, tedanjim urednikom revije Radar, ki me je spodbudil k pisanju o vojaških letalih."

Že, že ... A da človek lahko piše o vojaških letalih, mora tudi marsikaj vedeti. Kje in kako pridobivate to znanje?

"Ko sem se zaposlil in se finančno osamosvojil, sem začel obiskovati tudi letalske mitinge v tujini. Prvi večji takšen miting, ki sem se ga udeležil že z akreditacijo, je bil leta 1992 v Bratislavi. Tam sem tudi prvič videl za tedanji čas najsodobnejša vojaška letala, tako zahodna kot vzhodna, in navezal stike z njihovimi piloti. Po tem sem se redno udeleževal letalskih prireditev, spoznal sem tudi tuje novinarje, ki pišejo samo o tej tematiki. Prizadevanja niso ostala neopazna: po nekaj letih sem že prejel od prirediteljev osebna povabila za ogled mitingov in tudi za obiske operativnih vojaških baz. Vsako leto obiščem vsaj štiri mitinge in vsaj dve letalski bazi. Presenetljivo dobri so mitingi na Češkem, Slovaškem in Madžarskem, v zahodni Evropi so največji v Veliki Britaniji, sledijo v Franciji, Švici, Italiji, na vsaki dve leti je zelo velik miting v Avstriji. Redno spremljam tudi strokovno literaturo, naročen sem na šest revij, nekaj jih dobivam kot njihov dopisnik, udeležujem se predstavitev vojaških letalstev posameznih držav ali vojaških vaj. Letos so me, denimo, povabili na Slovaško, kjer so ameriškemu vojnemu letalstvu ponudili poligon in bazo za urjenje pilotov v streljanju s pravim strelivom na tarče (odslužene tanke) na zemlji."

Je v letalskih bazah strogo?

"Ko vidijo, da si resen in da svoje zanimanje lahko upravičiš s članki o vojaških letalih, se povsod potrudijo in te zasujejo s podatki, a razumljivo le s tistimi, za katere javnost lahko izve. Posredno tako izvem marsikaj zanimivega, seveda pa vsega pač ne smem objaviti."

Je na letalskih prireditvah možno videti tudi najsodobnejše dosežke ali jih skrbno varujejo v tajnosti?

"Prireditve so dveh vrst, ene za javnost in druge za trženje. Na tistih, kjer se srečujejo prodajalci in kupci, povedo in pokažejo zelo veliko o uporabnosti letal, vendar pri tem dovolijo ogled le specializiranim novinarjem, ki tudi lahko vstopijo v letala, fotografirajo notranjost in zunanjost, se pogovarjajo z vojaškimi piloti ..."

Ali piloti pripovedujejo tudi o svojih vojnih izkušnjah?

"Na mitingih so vedno med najbolj zanimivimi letala, ki so sodelovala v vojaških akcijah. Na enem od mitingov sem srečal pilota, ki je sestrelil srbskega MiG-a 29. Pogovarjal sem se z ameriškim pilotom, čigar letalo so le mesec po tem sestrelili nad Bosno. Na prireditvi v Parizu pa sem srečal pilota, ki je 1991. leta sodeloval v vojni v Iraku."

Se zgodi, da tudi strogo varovane skrivnosti uidejo v javnost?

"To se ne dogaja. Neko letalo je lahko že deset let v nastajanju, vendar javnost o tem ne ve ničesar. Ko so v ZDA razvijali radarsko slabo opazni bombnik F-117, je o tem vedelo le nekaj ljudi v kongresu, vsi, ki so ga razvijali in izdelovali, so delali pod prisego, preskušali pa so ga le ponoči, da ruski sateliti niso ničesar zaznali. O najsodobnejših vojnih letalih iz t.i. pete generacije je kar precej podatkov, verjetno tudi zato, ker nobena država na svetu zaradi visokih stroškov ni sposobna sama razviti novega bojnega letala, ampak se izdelovalci medsebojno povezujejo. To velja tako za ZDA, ki pri snovanju najnovejšega F-35 sodelujejo tudi z državami iz zahodne Evrope, za razvite evropske države, ki so združile znanje in denar pri skupnem projektu Eurofighter typhoon, in tudi za ruska konstrukcijska biroja bojnih letal MiG in Suhoj, ki sta v začetni fazi združevanja."

Napetost med Vzhodom in Zahodom, ki je bila značilna za čas hladne vojne, je popustila, svet vse bolj poudarja mir in sodelovanje. Ali se to odraža tudi v oboroževanju z vojaškimi letali, v razvoju novih letal?

"Razvoj gre naprej. Američani so pred dobrim mesecem začeli uporabljati najnovejše večnamensko bojno letalo F/A-22 raptor, v Evropi uvajajo v vojaške enote letalo Eurofighter typhoon, Francozi imajo že nekaj časa rafala, ZDA v sodelovanju z Evropo razvijajo F-35, letalo, ki ga bodo dali v uporabo leta 2010, manjša neznanka so Rusi."

Se tekma med Vzhodom in Zahodom nadaljuje tudi na področju vojaškega letalstva?

"Tekma se nadaljuje, vendar je ta bolj kot na vojaškem področju opazna pri trženju, kjer so v igri veliki denarji. Piloti, ki na komercialnih prireditvah predstavljajo letala kupcem, zvečer lahko skupaj pijejo pivo, naslednji dan pa so tekmeci, ki poskušajo dokazati, kdo je boljši."

V javnosti je pogosto slišati, da so ruska vojna letala slabša od zahodnih. Je to res?

"Ruska letala, ki jih trenutno v svetu uporabljajo za bojevanje, so enakovredna zahodnim, v nekaterih pogledih so celo boljša. Da je to res, se odraža tudi pri trženju, kjer firma Suhoj z izpeljankami osnovnega modela Suhoj Su-27 dosega izredne tržne uspehe, še zlasti v državah Daljnega Vzhoda. Izkušnje iz nekaterih vojn so tudi pokazale, da ruska letala za razliko od nekaterih zahodnih zelo dobro prenašajo vročino, mraz in pesek. Pri najsodobnejših letalih t. i. pete generacije, ki so radarsko slabo vidna, pa je Zahod po doslej znanih podatkih v prednosti pred Vzhodom, ki še nima takšnih letal. Kar zadeva podcenjevanje ruskih vojaških letal, so to počeli le laiki ali pa so nekateri takšno mnenje ustvarjali v javnosti z določenim namenom. Strokovnjaki ruskih letal in letalcev niso nikdar podcenjevali. V sedemdesetih letih, ko so Rusi količinsko imeli več letal, povsem enakovrednih zahodnim, so ameriški vojaški strategi celo sami priznali, da bi jim Rusi ob morebitnem vojaškem spopadu teoretično lahko uničili večino letalstva, nameščenega v Evropi, že v sedemnajstih dneh. Danes je položaj nekoliko drugačen in je posledica razpada nekdanje Sovjetske zveze. V devetdesetih letih prejšnjega stoletja je namreč nalet nekdanjih sovjetskih pilotov in pilotov držav nekdanje Varšavske zveze drastično upadel. Zakaj, verjetno ni potrebno razlagati. Danes se ta (nalet) nekako spet vrača v ustaljene okvire, še vedno pa povprečno piloti vojaških letalstev zahodnih držav naletijo bistveno več ur na leto kot piloti vzhodnoevropskih."

V kakšno smer gre razvoj sodobnih vojaških letal?

"Vsi, ki se lotevajo izpopolnjevanja letal, se ubadajo z vprašanjem, kako zagotoviti v boju prednost, to je čim prej opaziti nasprotnika in ga napasti. Medtem ko smo še v bližnji preteklosti imeli klasične lovce, bombnike, jurišnike in izvidnike, so sodobna vojaška letala večnamenska, saj združujejo v enem modelu vsaj dve nalogi prej samostojnih letal."

Pri razvoju novih vojaških letal je veliko skrivnosti. Je kaj znamenj, ki bi kazala na to, da na Zahodu ali na Vzhodu snujejo kaj novega, še boljšega?

"Prepričan sem, da takšna letala niso samo v nastajanju, ampak že obstajajo. V strokovni javnosti se govori o ameriškem izvidniškem letalu z imenom aurora, slike o njem ni, so pa posnetki kondenzacijskih sledi, ki imajo zelo nenavadno obliko, to je obliko krofa. Kaj se na tem področju dogaja v Rusiji, je še neznanka. Nekateri namigujejo, da razvijajo povsem novo, s plazmo obdano letalo, ki naj bi bilo zaradi tega radarsko skoraj povsem neopazno, vendar so to trenutno le špekulacije."

Cveto Zaplotnik, foto: C.Z. in arhiv Marka Malca

Piše Miha Naglič

Po ljudeh gor, po ljudeh dol

Podlistek o znamenitih Gorenjcih **538**

Florijan Štular, gluhi glasbenik

Lavtižar se je v Kokri potrudil tudi za dvig glasbene kulture med farani. "V šoli sem vzgojil nekaj mladih pevcev, da smo obhajali še bolj spodbudno božjo službo in da so ljudje še rajši hodili v cerkev. Organist je bil domačin, ki se je pisal Florijan Štular; ljudje so mu rekli 'stari šomašter'. Rojen je bil pri Suhadolniku pod Grintovcem leta 1821. V spoštovani in imoviti rodbini so imeli vsi dober pevski posluh, najbolj pa Florijan. Prav to je bilo odločilno za njegovo poznejše življenje. Do osemnajstega leta je pasel ovce, nastavljal lisicam pasti in prinesel domov tudi kakega srnjaka ali divjo kozo, ker so imeli Suhadolnikovi 200 oralov /dobrih 150 hektarov/ skupnega zemljišča in svoj lov. Vendar ga je nad vse veselilo petje in orglanje. Zato je zapustil kokrske gore in šel na široko polje dol v Šenčur poleg Kranja. Pri ondotnem učitelju Praprotniku je upal doseči, kar je tako zelo želel. Vadil se je na glasovirju, prisvojil si precej cerkvenih pesmi in tudi nekoliko nemščine. Prišedši domov je bil vesel kakor malokdo; vse bi žrtvoval za cerkveno glasbo. V Velesovem je kupil od nekega znanca majhne nadušljive orgle z lesenimi piščali. Inštrument je trpinčil od zore do mraka, od mraka do dne, mlajša sestrica pa mu je nategovala škripajoči meh. V tem je Florijan nevarno obolel. Huda vročina ga je sprehajala, in začel je blesti. Pripovedoval je, kako težko je plezal po pečinah, kako lepo je bilo v nebesih, koliko je videl angelov, ki so peli, godli, orglali in tudi njega imeli med seboj. Kmalu je okreval, toda posledica bolezni je bila gluhota. Gluh glasbenik - kakšna nesreča! Pa naš Florijan jo je vdano prenašal."

Kako naj gluh glasbenik sploh še muzicira? "Leta 1842. je dobil črno knjigo z rdečo obrezo, s pustim papirjem in slabim tiskom. Podaril mu jo je tedanji kokrski dušni pastir Matevž Slapnik z besedami: 'Tukaj imaš obrednik naše škofije, da mi boš pomagal v cerkvi peti. Nekoliko si gluh, kar te pa ne bo preveč oviralo v službi.' To je bilo za Florijana novo veselje. Poldrugo uro hoda od Suhadolnika do župnijske cerkve mu ni bilo predaleč; vse je storil iz vneme za sveto reč in ne toliko radi neznatne plače. Ta vnema mu je ostala do smrti. Ko je zasedel prostor v klopi pred velikim oltarjem, je nateknil naočnike, odprl knjigo in prepeval z mano psalme, kakor bi bil dovršil vseh osem ali deset semestrov bogoslovja." Istega leta so s Šmarne gore v Kokro pripeljali tudi "nove" stare orgle. "Prvo nedeljo je sedel k igralniku, in završalo je po cerkvi, da so trepetala okna. Ves zamaknjen je pritiskal z rokami in nogami, Grobšarjeva dekleta - ob mojem času že stare mamice - pa so prepevale, da še nikdar tako ..."

Proti koncu ga je zadela še reforma cerkvene glasbe! "Leto 1885 je prineslo našemu vže 64-letnemu Florijanu prevrat, kakršnega ni pričakoval. Spoznal je, da bo moral kreniti v glasbi na drugo pot. Dolgo časa mu ni šlo v glavo, kaj je reforma cerkvene glasbe, kaj je cecilijanstvo, musica sacra in temu podobni izrazi. Pa njegovo sprejemljivo srce za dober nauk je prestalo tudi to skušnjo. Zapustil je, kar je toliko let ljubil, in poprijel se tega, kar mu do tedaj ni bilo znano. Pazil je na postopanje vseh štirih samostojnih glasov in spoznal v poznih letih, da je izgubljen večkrat dolgoletni trud, ako človek nima dobre podlage. Florijan se je vadil pozno zvečer in vstajal zgodaj zjutraj, da domači niso imeli miru ponoči. Znoj mu je rosil čelo, kadar je prišlo na vrsto kaj bolj težkega, toda učakal je vesele reči. Odstranili smo nove orgle in postavili nove, ustanovili mlad pevski zbor. Mislimo si starega moža, obdanega z vencem cvetočih dečkov in deklic, na vrhuncu slave!"

Štularjeve fotografije nimamo, zato ga na orglah ponazarja mojster Hubert Bergant.

In kako se je ta izjemni človek preživljal? "Ker mu je neslo orglanje samo letnih 50 goldinarjev, si je Florijan pomagal z drugim delom. Izučil se je za silo mizarstva, delal hišno orodje, razne za mrliče in križe za grobe. Pozimi je opravljal službo klavca po hišah; tudi briti in striči je znal dobro." Kakšne kombinacije: od klanja prašičev do petja psalmov! Živel je 73 let. "Pa je prišla bolezen. Florijan je tožil, da ga mrazi in bode. Pljučnica je hitro naraščala in vnetje pritisnilo k srcu. Pobožno je prejel zakramente za umirajoče in zapustil ta svet. Pokopali smo ga 26. septembra 1894. Pogreb je imel slovesen, saj je bil Florijan Štular nad 50 let v cerkveni službi."

Sava gradi turistični steber Slovenije

Nadzorni svet Save, d.d., je soglasno podprl predlog uprave o prevzemu in dokapitalizaciji Term 3000, ki bosta stala 18 milijard tolarjev.

Kranj - Sava, d.d., družba za upravljanje, se je odločila za velik korak na področju turizma. Potem ko je že skoraj leto dni znano, da se pogajajo o nakupu Zdravilišča Radenci, je v četrtek Nadzorni svet Save soglasno potrdil prevzem in dokapitalizacijo Term 3000, ki poleg Moravskih Toplic obsegajo tudi Terme Ptuj in Terme Lendava, projekt "Panonske Terme" pa naj bi zaokrožili z nakupom Zdravilišča Radenci. S tem naj bi nastal drugi največji slovenski turistični steber.

Poslovna skupina Sava je vstopila v turizem v letu 1998 z nakupom 40-odstotnega deleža v podjetju Turizem in rekreacija Bled, sedanjem Golf in Kamp Bled. Kasneje je ta delež povečala in v letu 2000 pridobila tudi večinski delež v podjetju Grand Hotel Toplice Bled. Letošnji prevzem podjetja G & P Hoteli Bled je pomenil zaokrožitev turistične ponudbe na Bledu in možnost oblikovanja projekta skupnega trženja Bleda kot turističnega kraja "Golf&Congress&Wellness Resort". S svojo velikostjo vsa tri podjetja skupaj pomembno vplivajo na razvoj turistične ponudbe kraja in širše okolice. Na tej osnovi temelji tudi zaključena obnova Grand Hotela Toplice in potekajo zadnje priprave na obnovo Vile Bled, ki je v najemu družbe Grand hotel Toplice Bled, d.o.o. Vila Bled je že več kot desetletje partner hotelske verige Relais&Chateaux, Grand Hotel Toplice pa ima po obnovi potrebne pogoje za članstvo v verigi The Leading Hotels of the World. Hkrati je v postopku pridobivanja dovoljenj tudi naložba v obnovo recepcijskega dela in wellness centra hotela Golf. Golfsko igrišče Bled je letos uvrščeno med najboljših 100 igrišč na svetu, kamp Zaka pa je brez dvoma najbolje urejen kamp v državi. Skupno podjetja dejavnosti Turizem predstavljajo na ravni Poslovne skupine Sava trenutno okoli 6 odstotkov celotnega prihodka iz prodaje in 25,3 vseh naložb.

Savin prijateljski prevzem Term 3000 so predstavili (od leve) Andrej Šprajc, direktor dejavnosti Turizem v Savi, Dušan Bencik, predsednik uprave Term 3000, in Janez Bohorič, predsednik uprave Save.

Moravški projekt Panonskih Term

Moravske Toplice so nastale ob iskanju nafte, ko je iz vrtine za nafto na razočaranje iskalcev pred 40 leti začela pritekati vroča voda. Najprej so se začeli v njej kopati domačini, postopoma pa so spoznali njene blagodejne učinke in začela so se vlaganja v topliški turizem in nastalo je Zdravilišče Moravske Toplice. Zgrajena sta bila dva hotela, apartmajsko naselje in avtokamp, v letu 2000 pa tudi bazenski kompleks, vreden kar 13 milijonov evrov Ta obsega kar 20 bazenov s skupno vodno površino nad 5 tisoč kvadratnih metrov in pomeni, tako glede kakovosti ponudbe, kot tudi atraktivnosti, dvig na evropsko raven. V anketi slovenskih radijskih postaj in portala Siol so bile Terme 3000 med 78 slovenskimi kopališči razglašene za "naj kopališče leta 2003". V Moravcih pa niso investirali le v lastno zdravilišče, saj so kupili tudi 90-odstotni delež Term Lendava in 72-odstotni delež Term Ptuj ter zasnovali projekt "Panonske Terme", ki vključuje tudi Zdravilišče Radenci. Sava že ima v Termah 3000 8-odstotni lastninski delež in pri gradnji bazenskega kompleksa je pomagala s 450 milijoni tolarjev. Velika vlaganja pa se že tudi obrestujejo, saj pričakujejo, da bo leto 2003 v Moravcih z več kot 400 milijoni tolarjev čistega dobička, kar je več, kot so načrtovali, najuspešnejše. Tudi Terme Ptuj bodo letos dobiček več kot podvojile, z dobičkom pa bodo poslovali tudi v Lendavi, kjer so imeli lani še izgubo. Projekt "Panonske Terme" je seveda zlasti pomemben ob vstopu Slovenije v Evropsko unijo, ko bodo prenehale vse mejne ovire, zato pričakujejo povečan obisk iz sosednjih držav.

Prijateljski prevzem

Kot sta na petkovi tiskovni konferenci poudarila prva moža **Janez Bohorič**, predsednik uprave Save, d.d., in **Dušan Bencik**, predsednik uprave Term 3000, gre za prijateljski prevzem, ki bo prispeval k uresničitvi projekta "Panonske Terme". Poleg tega, da namerava Sava odkupiti večinski delež - računajo, da naj bi kupili 95 odstotkov delnic Term 3000 po ceni 2.200 tolarjev za delnico, kar je za deset odstotkov nad ceno delnice na Borzi ob sklepanju posla; so se v Savi odločili vložiti v razvojne programe še 8 milijard tolarjev. Kot smo slišali, pričakujejo skorajšnji dogovor s Pivovarno Laško o nakupu Zdravilišča Radenci, načrtujejo povečanje kapacitet in dvig kakovosti storitev z izgradnjo hotela s petimi zvezdicami v Termah 3000, z izgradnjo hotela s štirimi zvezdicami v Termah Ptuj, s posodobitvijo zdravstvene dejavnosti v družbi Terme 3000, z izgradnjo apartmajskega naselja in zunanjih bazenov v Termah Lendava, z uspešnim nakupom Zdravilišča Radenci pa tudi s posodobitvijo tamkajšnjih nastanitvenih kapacitet in zdravstvene dejavnosti.

Sava bo izdala nove delnice

Za financiranje izvedbe takšnega razvojnega projekta je na četrtkovi seji Nadzorni svet Save, d.d., dal soglasje k izdaji 286.000 delnic po ceni 28.000 tolarjev po postopku nejavne ponudbe vrednostnih papirjev z emisijsko vrednostjo 8 milijard tolarjev iz naslova odobrenega kapitala. Upravi družb Sava, d.d., in Term 3000, d.d., se strinjata, da bo investicija Save, d.d., v nakup večinskega deleža Term 3000 in dokapitalizacija Term 3000 za nakup Radencev pomenila nov zagon turizma v severovzhodnem delu Slovenije. S tem prevzemom Sava potrjuje svojo odločenost, da oblikuje drugi največji steber slovenskega turizma, enega od štirih, ki so se oblikovali: Istrabenzov in NFD-jev na Obali ter zdraviliški okrog Čateških Toplic. Tuje izkušnje kažejo, da navzven ne kaže ponujati razdrobljenih turističnih kapacitet in projekt "Panonske Terme" bo združil prekmursko turistično zdraviliško ponudbo.

Štefan Žargi

GOSPODARSKI KOMENTAR

Jekleno popuščanje

Dr. Robert Volčjak,
Ekonomski inštitut Pravne fakultete

Ameriški predsednik George W. Bush je pretekli teden, natančneje v četrtek, odpravil carine na uvoz jekla, ki so jih uvedle ZDA pred dvajsetimi meseci, da bi zaščitile domačo jeklarsko industrijo. Naj spomnimo, marca lani uvedeni ukrep triletne uvedbe 8- do 30-odstotnih carin na uvožene vrste jekla in jeklarske izdelke naj bi, po takratnih besedah Bushevega predstavnika za trgovino, dal ameriški jeklarski industriji novo priložnost. Kar je hudo razjezilo EU, Japonsko in še nekaj drugih držav, ki so se pritožile na Svetovno trgovinsko organizacijo (WTO), razsodišče katere je spor rešilo v njihovo korist. EU pa je celo zagrozila, da bo sredi decembra uvedla povračilne carine na dobri dve milijardi dolarjev ameriškega izvoza.

In zakaj je administracija odpravila carine kar šestnajst mesecev pred rokom? Če sodimo po besedah gospoda Busha, naj bi bili ameriški potrošniki in ameriško gospodarstvo na boljšem, če svet trguje svobodno in pošteno. Svet se je očitno v času trajanja ukrepa zelo spremenil, ali pa je ameriška vlada postala bolj poštena in svobodoljubna. Vprašanje, ki se zdaj zastavlja samo po sebi, je, kakšne koristi, če sploh, so carine na jeklo v času carin prinesle ameriški jeklarski industriji. Resnici na ljubo je potrebno priznati, da se je dotična industrija v zadnjem času resda nekoliko popravila, nekaj velikih podjetij je "pojedlo" nekaj manjših, največji sindikat jeklarskih delavcev je izposloval nekatere ugodnosti, pomenljivo pa je tudi, da se zaradi okrevanja svetovnega gospodarstva povpraševanje po jeklu povečuje. Toda ali se je vse to res zgodilo zaradi carin? Gospod Bush pravi, da res in slavi zmago. Gledano z vidika ekonomske zgodovine, se je stvar morala zgoditi prej ali slej, s carinami ali brez. Evropa je šla skozi precej podoben proces združevanja podjetij jeklarske industrije pred dobrim desetletjem. In to brez pomoči carin. Trenutno pa si lahko ameriški jeklarji iščejo uteho drugje. Padajoči dolar je povzročil podražitve tujega jekla v prav tako velikem obsegu kot kakršnakoli carina. Ko so bili namreč marca lani uvedeni jeklarski ukrepi, je bil dolar vreden okoli 1,15 evra, danes pa je vreden 83 evro centov. Veliko se je v pozitivno smer spremenilo tudi na ameriškem trgu dela. Po podatkih revije Economist je še v začetku leta ameriška industrija izgubila 100.000 delovnih mest na mesec, medtem ko naj bi se v novembru prvič v zadnjih treh letih zgodilo, da so ameriški direktorji zaposlili približno toliko delavcev, kot so jih odpustili.

Sedanja odločitev ukinitve "jeklenih" carin pa ima lahko tudi politične posledice. Prihodnje leto so v ZDA predsedniške volitve, gospodu Bushu ml. pa po kaotičnem stanju svoje iraške pustolovščine podpora trendno upada. S četrtkovo odločitvijo si je gospod Bush nakopal jezo ljudi v zveznih državah, kjer je jeklarska industrija že tradicionalno prisotna. A očitno bi bilo vztrajanje pri carinah tako gospodarsko kot tudi politično škodljivo še bolj, česar pa si sedanja ameriška administracija žal ne more privoščiti.

Imenovali novega direktorja Bofexa

Naklo - Iz Merkurja, ki je 100-odstotni lastnik ljubljanskega podjetja Bofex, d.o.o., so sporočili, da je Aleš Kukovičič odstopil z mesta direktorja družbe Bofex, ki je v Sloveniji znana po svojih blagovnih znamkah Big Bang in BOF. Zato so z včerajšnjim dnem na to delovno mesto imenovali gospoda Borisa Krkoča, ki je že do sedaj zasedal odgovorne položaje v delniški družbi Merkur. **Š. Ž.**

Gradbinci s samozavestjo v Evropo

Slovenski gradbinci so na okrogli mizi Merkurjevega srečanja gradbincev ugotavljali, da so najmanj enakovredni tekmecem na zahodu.

Brdo pri Kranju - V petek je bila v hotelu Kokra na Brdu pri Kranju okrogla miza slovenskih gradbincev posvečena njihovemu delu v novi Evropi, v katero Slovenija vstopa v letu 2004. Okrogla miza gradbincev je bila uvod v tradicionalno srečanje, ki ga je letos že 31. pripravil Merkur. Okrogle mize se je udeležilo več kot 200 vodilnih delavcev slovenskih podjetij.

Letošnje že 31. Merkurjevo srečanje gradbincev so predstavniki slovenskih gradbenih podjetij začeli z okroglo mizo "Kako bodo slovenski gradbinci gradili v novi Evropi?" Kot nam je sporočil Rok Istenič, predstavnik Merkurja za odnose z javnostmi, ki je okroglo mizo tudi moderiral, so v razpravi na tej okrogli mizi sodelovali: **Dragan Dakič**, izvršni direktor oskrbe v SCT-ju, **dr. Jan Žižek**, predsednik Uprave in generalni direktor TIM-a Laško, **Jože Funda**, predsednik Uprave in generalni direktor Salonita Anhovo, **Marija Glavinič**, generalna direktorica Wienerberger Opekarne ter **mag. Bine Kordež**, predsednik Uprave in generalni direktor Merkurja. Vse govorce je v pogovoru preveval optimizem, saj so prepričani, da bodo slovenska podjetja tudi v novi Evropi, v katero vstopa v letu 2004 Slovenija, našla dovolj poslovnih priložnosti za svoj uspeh. "Če že nismo najboljši, smo pa zagotovo vsaj enakovredni našim tekmecem na zahodu," je podkrepila svoj optimizem generalna direktorica Wienerberger Opekarne **Marija Glavinič.** "Sposobni smo, zato moramo biti tudi samozavestni in potem bomo uspeli," ji je potrdil mnenje tudi predsednik Uprave in generalni direktor Salonita Anhovo **Jože Funda**. Skupno mnenje vseh sodelujočih je bilo tudi, da zgolj delo doma,

v Sloveniji, ne zadostuje in da je potrebna širitev. Slovenska podjetja imajo zaradi svojega dobrega poznavanja trga največ možnosti za uspeh na trgih nekdanje Jugoslavije. Zato so navzoči že prisotni na teh trgih, v prihodnosti pa bodo temu prostoru posvečali še več pozornosti.

Ob koncu so se navzoči morali dotakniti še ene teme, ki lahko močno vpliva na njihovo delo - nacionalne stanovanjske varčevalne sheme. Po nekaterih ocenah bi se lahko ob sprostitvi prvega vala varčevalcev povpraševanje po gradnji in gradbenih izdelkih povečalo za okrog 10 odstotkov, vendar so to zgolj ocene, ki ne jamčijo, da se bo to res tudi zgodilo.

Š. Ž.

Rekordi na Ljubljanski borzi

Trije indeksi Ljubljanske borze so v petek dosegli rekordne vrednosti.

Ljubljana - Najpomembnejši delniški indeks Ljubljanske borze SBI 20 je v četrtek prvič v zgodovini borze presegel mejo 4.000 točk, nato pa se je v povzpel na 4.035 točk. Od polletja je pridobil skoraj tisoč točk, še 3. julija je bila njegova vrednost 3.068 točk.

Rekordno vrednost sta dosegla še dva borzna indeksa, indeks pooblaščenih investicijskih skladov PIX je porasel na 3.356 točk (1. julija je bil "vreden" 2.655 točk), indeks prostega trga IPT pa se je približal skoraj 3.405 točkam (1. julija je znašal 2.558 točk). In kaj potiska navzgor tečaje delnic? Borzni analitiki poudarjajo, da so razlog za to govorice o prevzemih nekaterih družb, zniževanje bančnih obrestnih mer in "selitev" denarja v vzajemne sklade, svež dotok kapitala na borzo ter dobri polletni oz. tričetrtletni poslovni rezultati nekaterih družb.

Poglejmo še gibanje tečajev nekaterih delnic! Delnico Krke je bilo v začetku lanskega leta možno kupiti za manj kot 29 tisoč tolarjev, letos poleti je bilo zanjo treba odšteti okrog 41 tisoč tolarjev, v petek je enotni tečaj znašal 52.337 tolarjev. Petrolova delnica je bila v začetku lanskega leta vredna manj kot 24 tisoč tolarjev, letos poleti jo je bilo možno kupiti za manj kot 39 tisoč tolarjev, v četrtek je enotni tečaj presegel 60 tisoč tolarjev in se v petek znižal na 59.318 tolarjev. Delnica Save je od začetka lanskega leta do letošnjega 5. decembra porasla s 16.500 na 28.743 tolarjev, še julija pa je bila vredna okrog 23 tisoč tolarjev. In kaj se je v zadnjih slabih dveh letih dogajalo z Merkurjevo delnico? Lanskega 4. januarja je bil njen enotni tečaj na borzi 15.704 tolarje, 9. julija letos 21.001 tolar, v petek pa 25.097 tolarjev. Enotni tečaj delnice Mercatorja se je od lanskega 4. januarja do letošnjega 5. decembra povzpel s 16.386 na 33.147 tolarjev, delnica Gorenja je v tem obdobju poskočila z 2.234 na 5.115 tolarjev, Istrabenza s 4.904 na 10.886 tolarjev, Gorenjskega tiska z 2.300 na 3.755 tolarjev - in tako dalje.

C.Z.

Likvidacija banke SIB

Upnikom bodo poplačali vse terjatve, bančne posle pa bo prevzela Nova Ljubljanska banka.

Ljubljana - Delničarji Slovenske investicijske banke bodo 29. decembra na zasedanju skupščine sklepali o predlogu uprave in nadzornega sveta za prenehanje banke, o začetku postopka redne likvidacije in o imenovanju dosedanjega predsednika uprave **Tomaža Roglja** in člana uprave banke **Boštjana Kolerja** za likvidacijska upravitelja. Če bodo delničarji podprli tak predlog, se bo začela redna likvidacija banke, v kateri bodo upniki v celoti dobili poplačane svoje terjatve, bančne posle pa bo prevzela Nova Ljubljanska banka kot njena večinska lastnica.

Nadzorni svet je sklenil predlagati delničarjem takšno rešitev zato, ker za obstoj banke ni ekonomskih razlogov. Banka namreč kljub prizadevanjem za znižanje stroškov v zadnjih mesecih ne ustvarja dovolj čistih prihodkov, zaradi preteklih izgub pa nima zakonsko predpisane kapitalske ustreznosti in ne realnih možnosti, da bi do konca leta izpolnila vse zahteve iz odredbe Banke Slovenije.

Kot je znano, je Nova Ljubljanska banka (NLB) po skrbnem pregledu Slovenske investicijske banke maja letos kupila njen skoraj 79-odstotni lastniški delež, s ponudbo za odkup še preostalih delnic pa je potem delež povečala na nekaj manj kot 81 odstotkov. NLB se je potlej prizadevala za prodajo banke in s tem tudi za ohranitev večine delovnih mest, vendar je italijanska banka, ki se je zanimala za nakup, po naknadno vloženih tožbah javnega podjetja Energetika iz Ljubljane od tega odstopila.

C.Z.

Kramar na čelu NLB

Ljubljana - Nadzorni svet Nove Ljubljanske banke (NLB) je v petek za novega predsednika uprave imenoval Marjana Kramarja, ki bo petletni mandat začel 1. februarja prihodnje leto. Posebna komisija nadzornega sveta se je v iskanju kandidata z bogatimi izkušnjami na področju financ, z mednarodnimi izkušnjami in s čim boljšim poznavanjem NLB pogovarjala s Kramarjem in Andrejem Hazabentom iz NLB, vendar je slednji kasneje od kandidature odstopil. Kramar, ki bo za vodenje banke moral pridobiti še licenco Banke Slovenije, je v predstavitvi svojega programa izpostavil povečanje obsega in izboljšanje kakovosti poslovanja na domačem in tujih trgih, povečanje produktivnosti dela in racionalizacijo poslovanja. V svoji bogati poslovni karieri je bil Kramar med drugim svetovalec slovenskega člana predsedstva SFRJ in šef kabineta predsednika vlade, od 1998. leta dalje pa je predsednik uprave Slovenske izvozne družbe.

C.Z.

Blizu 70-odstotno poplačilo

Kranjska Gora - Na javni dražbi 21. novembra so v okviru stečajnega postopka turističnega podjetja Erika iz Kranjske Gore hotel Eriko za sto milijonov tolarjev prodali družbi Gold club iz Sežane.

Kot je znano, je Okrožno sodišče v Kranju stečajni postopek za turistično podjetje Erika začelo 1. julija lani. 26 upnikov je prijavilo za 126,1 milijona terjatev, sodišče jih je priznalo za 123,7 milijona tolarjev. Največji upnik je s 110,4 milijona tolarjev terjatev HTP Gorenjka, ki je tudi predlagal uvedbo stečaja, med drugimi pa prevladujejo delavci in dobavitelji. Edino premoženje propadlega podjetja je bil hotel Erika s pripadajočim zemljiščem. Stečajni upravitelj Miha Bakovnik je porabil veliko časa, da ga je "očistil" hipotek in plomb. Na prvi javni dražbi oktobra letos, ko je bila za hotel izklicna cena 131,6 milijona tolarjev, ni bilo kupca, na drugi, 21. novembra, ko je bila cena 100 milijonov tolarjev, se je kot edini kupec pojavil Gold club iz Sežane. Že prej so se nakupu odpovedali vsi, ki bi lahko uveljavljali predkupno pravico. Kot napoveduje stečajni upravitelj, bodo upniki predvidoma prejeli blizu 70 odstotkov terjatev, šestim delavcem pa bodo glede na določbe zakona o stečaju poplačali vse priznane terjatve.

C.Z.

Dominvest se bo razdelil

Jesenice - Družba za storitve, projektiranje in poslovanje z nepremičninami Dominvest Jesenice je ob koncu novembra predložila Okrožnemu sodišču v Kranju delitveni načrt, po katerem naj bi se družbeniki na skupščini odločali o razdelitvi družbe na dve družbi: Dominvest - neprofitna stanovanjska organizacija in Dominvest-ING, družba za storitve, projektiranje, upravljanje stavb in posredovanje v prometu z nepremičninami. Družba je z objavo v uradnem listu javno opozorila družbenike, da si na sedežu družbe lahko ogledajo delitveni načrt, letna poročila prenosne družbe za zadnja tri poslovna leta, zaključno poročilo družbe in poročilo direktorja o delitvi in da lahko zahtevajo tudi brezplačni prepis teh listin.

C.Z.

Srbija - tvegan trg, a z visokim potencialom

Glede na to, da tečaji večine slovenskih delnic v teh dneh dosegajo rekordne vrednosti in je strokovna javnost mnenja, da delnice v Sloveniji niso več poceni, se vse več vlagateljev zanima za investiranje na razvijajoče kapitalske trge republik bivše Jugoslavije. Verjetno najbolj vroč trg ta trenutek je srbski, ki pa ima številne posebnosti, katerih naši vlagatelji niso vajeni.

*Za lažje razumevanje, **zakaj je Srbija tako zanimiva**, navajam nekaj splošnih podatkov: prebivalstvo šteje okoli 10 mio., rast BDP je bila v zadnjih treh letih precej višja kot v Sloveniji, tudi rast industrijske proizvodnje je pozitivna, inflacija je pod kontrolo in bo v tem letu okoli 10 odstotkov, valutno razmerje med dinarjem in evrom je stabilno. Zelo pomembno je, da ima Srbija podpisan svobodni trgovski sporazum z Rusijo, kar nima nobena izmed vzhodnoevropskih držav (razen držav, nastalih iz Skupnosti neodvisnih držav). Ker se trg kapitala nahaja v začetni fazi razvoja, so stopnje rasti precej višje kot v sosednjih tranzicijskih državah. Da je Srbija izredno zanimiv trg, so s svojo prisotnostjo potrdili tudi številni tuji vlagatelji iz razvitih zahodnih držav (Henkel, Michelin, US Steel, Lafarge, Interbrew, Philip Morris, ...). **Seveda se država sooča s številnimi problemi**, med katerimi so največji prav gotovo velika zunanja zadolženost, proračunski deficit, visoka stopnja brezposelnosti (več kot 30-odstotna) in neuravnotežena trgovinska bilanca. Povprečna mesečna bruto plača znaša okoli 150 EUR, pod pragom revščine je 30 odstotkov prebivalstva. Vse to Srbijo uvršča med investicijsko najbolj tvegane države.*

*In kaj je zanimivega na tem trgu za portfeljske vlagatelje? Obveznice in delnice. Obveznice Republike Srbije (t.i. obveznice stare devizne štednje) so zaenkrat najlikvidnejši vrednostni papir, saj se z njimi trguje kontinuirano vsak dan, kar pomeni, da jih lahko kadarkoli kupite ali prodate. Za izplačilo obveznosti jamči Republika Srbija iz proračuna. Obveznice so različnih ročnosti (od 2004 do 2016), so diskontirane (ne prinašajo letnih obresti, temveč jih kupite s popustom, ki je odvisen od ročnosti), ob dospelosti prejmete za vsako obveznico 1 EUR. In kar je najbolj zanimivo, obveznice pri trenutnih cenah prinašajo okoli **10-odstotni donos na euro, kar je daleč najdonosnejša obveznica v regiji** (za primerjavo, bančna vezava sredstev za eno leto vam prinaša okoli 2 odstotka na euro).*

*Trgovanje z delnicami v Srbiji pa se vsaj zaenkrat precej razlikuje od slovenskega načina. Vzrok je v drugačnem načinu privatizacije v Srbiji, ki je sicer potekala po treh zakonih in se bo v prihodnjem letu v večji meri zaključila. V številnih primerih je država svoj delež v podjetjih prodala na dražbah in to kar v paketu, večjem od 50 odstotkov (torej kontrolni delež), medtem ko so v Sloveniji večino dobili prebivalci in je koncentracija lastništva potekala preko borze. A najboljša podjetja so se delno privatizirala že po prvem zakonu iz leta 1989 in država v njih nima večinskega deleža, temveč ga imajo zaposleni in koncentracije lastništva se bodo verjetno, tako kot v Sloveniji, odvile na borzi. Trgovanje z delnicami poteka preko avkcij približno enkrat mesečno, s tem da je že napovedan prehod na kontinuirano trgovanje v prihodnjem letu. Kar pa že danes privlači investitorje, so izredno poceni delnice in številni prevzemi svetovnih mulitnacionalk (eden zadnjih je prevzem Apatinske pivare s strani Interbrewa. Ko se je delnica prvič pojavila na borzi maja 2002, je bila njena cena **1.350 din**, pred ponudbo za prevzem 5.000 din, prevzemna cena pa je znašala kar **11.189 din**.*

Goran Dolenc
GBD, d.d., info-lj@gbd.si

ZAVOD REPUBLIKE SLOVENIJE ZA ZAPOSLOVANJE

PROSTA DELOVNA MESTA NA GORENJSKEM

GRADBENI DELAVEC; do 20.12.03; DŽAMBIĆ ZIJAD S.P., UL.BRATOV RUPAR 5, JESENICE
GRADBENI DELAVEC; do 12.12.03; GRILC FRANC S.P., ČRNIVEC 10A, BREZJE
POMOŽNI GOSTINSKI DELAVEC - KUHAR; do 10.12.03; INTERTREND D.O.O., HOTEMAŽE 50, PREDDVOR
DELAVEC BREZ POKLICA - ČISTILEC NOTRANJIH IN ZUNANJIH PROIZ. PROSTOROV; do 13.12.03; HRIBAR BLESK D.O.O., SAVSKA C. 34, KRANJ
DELAVEC BREZ POKLICA - ČISTILKA; do 12.12.03; DOBARDŽIĆ REFIK S.P., KOROŠKA UL. 16, KR. GORA
POMOŽNI DELAVEC - ŠTANCANJE BLAGA; do 12.12.03; NAVERŠNIK MONIKA S.P., CANKARJEVA 16, KRANJ
POMOŽNI DELAVEC - ZASTOPNIK (PRODAJALEC PO TELEFONU); do 16.12.03; FLORJANČIČ MARKO S.P., LOJZETA HROVATA 4B, KRANJ; št. del. mest: 2
ČISTILEC VOZIL - PRALEC VOZIL; do 18.12.03; ALPETOUR REMONT P.O. KRANJ, LJUBLJANSKA C. 22, KRANJ
SNAŽILKA; KONTAKT: po telefonu ali osebno; do 10.12.03; GORENC VILKO S.P., GRAJSKA UL. 14, BOH. BISTRICA
NATAKARSKI POMOČNIK; do 10.12.03; INTERTREND D.O.O., HOTEMAŽE 50, PREDDVOR
STROJNI OBDELOVALEC KOVIN - STRUGAR; do 20.12.03; AQUASAVA D.O.O., GORENJESAVSKA C. 12, KRANJ
SLAŠČIČAR; do 09.12.03; GRAND HOTEL TOPLICE P.O., C. SVOBODE 12, BLED
ORODJAR, KLEPAR - DELO V AVIACIJI; do 27.12.03; HRIBAR BLESK D.O.O., SAVSKA C. 34, KRANJ
ORODJAR - DELO NA ŽIČNI EROZIJI; do 09.12.03; KNIFIC STANISLAV S.P., RAVNE 11, TRŽIČ
ORODJAR - REZKALEC NA CNC STROJU; do 09.12.03; KNIFIC STANISLAV S.P., RAVNE 11, TRŽIČ
ELEKTRIKAR ENERGETIK; do 12.12.03; ELEKTROINSTALACIJE URBANC ZDRAVKO S.P., ZALOG 12, GOLNIK
ELEKTROMONTER - ELEKTRIKAR; do 20.12.03; AQUASAVA D.O.O., GORENJESAVSKA C. 12, KRANJ
TISKAR ZA TISK Z IZBOKLINE - TISKANJE; do 12.12.03; ETIKETA ŽIRI, INDUSTRIJSKA UL. 6, ŽIRI
ZIDAR; do 20.12.03; DŽAMBIĆ ZIJAD S.P., UL.BRATOV RUPAR 5, JESENICE
POLAGALEC PODOV IN TLAKOV; do 12.12.03; DILCA D.O.O., SMLEDNIŠKA 128, KRANJ
VOZNIK AVTOMEHANIK - VOZNIK TOVORNJAKA; do 13.12.03; HAMZIĆ VEHID S.P., TAVČARJEVA 3B, JESENICE
PRODAJALEC - TERENSKI DOSTAVLJALEC; do 09.12.03; OGREX D.O.O., PODREČA 5, MAVČIČE
KUHAR - PICOPEK; do 20.12.03; CIKOTIĆ IN PARTNER D.N.O., PIPANOVA 13A, ŠENČUR
KUHAR; KONTAKT: po telefonu ali osebno; do 10.12.03; GORENC VILKO S.P., GRAJSKA UL. 14, BOH. BISTRICA
KUHAR; do 10.12.03; INTERTREND D.O.O., HOTEMAŽE 50, PREDDVOR
KUHAR - PIZOPEK; do 09.12.03; HTP GORENJKA D.D. BOROVŠKA C. 99, KR. GORA
NATAKAR; do 20.12.03; CIKOTIĆ IN PARTNER D.N.O., PIPANOVA 13A, ŠENČUR
NATAKAR; KONTAKT: po telefonu ali osebno; do 10.12.03; GORENC VILKO S.P., GRAJSKA UL. 14, BOH. BISTRICA
NATAKAR; do 10.12.03; INTERTREND D.O.O., HOTEMAŽE 50, PREDDVOR
NATAKAR; do 20.12.03; BEGIĆ D.O.O., DELAVSKA C. 37, KRANJ
NATAKAR; do 09.12.03; VISENJAK FRANCI S.P., C.SVOBODE 27, BLED
NATAKAR; do 12.12.03; DOBARDŽIĆ REFIK S.P., KOROŠKA UL. 16, KR. GORA
NATAKAR; do 23.12.03; VOLK JANEZ S.P., GLAVNI TRG 8, KRANJ
STROJNI TEHNIK - DELAVEC NA CNC OBDEL. STROJU; do 24.12.03; ŠIBO D.O.O., KIDRIČEVA C. 90, ŠK. LOKA
STROJNI TEHNIK - MEHANSKI TEHNOLOG; do 24.12.03; ŠIBO D.O.O., KIDRIČEVA C. 90, ŠK. LOKA
STROJNI TEHNIK - DELAVEC NA EROZIJI; do 24.12.03; ŠIBO D.O.O., KIDRIČEVA C. 90, ŠK. LOKA
STROJNI TEHNIK - UPRAVLJALEC STROJEV; do 09.12.03; ŠIBO D.O.O., KIDRIČEVA C. 90, ŠK. LOKA
ELEKTROTEHNIK - SESTAVLJALEC V PROTOTIPNI DELAVNICI (DELO JE V TRŽIČU); do 16.12.03; IOTEH D.O.O., PLANINA 3, KRANJ
TEKSTILNO MEHANSKI TEHNIK - TEHNOLOG; do 12.12.03; TAPETNIŠTVO RADOVLJICA, GORENJSKA C. 41, RADOVLJICA
ZOBOTEHNIK; do 19.12.03; A DENT STUDIO D.O.O., GOSPOSVETSKA UL. 10, KRANJ
INŽ. RAČUNALNIŠTVA - PROGRAMER / SISTEMSKI UPRAVITELJ; do 20.12.03; BASING D.O.O., ŽELEŠKA C. 11A, BLED
EKONOMIST - VODJA RAČUNOVODSTVA; do 09.12.03; OŠ ŽELEZNIKI, OTOKI 13, ŽELEZNIKI
VIŠJI ZDRAVSTVENI TEHNIK - ODDELČNA SESTRA; do 12.12.03; DOM PETRA UZARJA TRŽIČ, ROČEVNICA 58, TRŽIČ
UNIV. DIPL. INŽ. GOZDARSTVA - SVETOVALEC/KA II. ZA GOJENJE IN NAČRTOVANJE GOZDOV; do 16.12.03; ZAVOD ZA GOZDOVE SLOVENIJE LJ., OE KRANJ, C STANETA ŽAGARJA 27B, KRANJ; št. del. mest: 2
UNIV. DIPL. INŽ. STROJNIŠTVA - SAMOST. KONSTRUKTER V RAZVOJU ELEKTRONIKE (V TRŽIČU); do 09.12.03; IOTEH D.O.O., PLANINA 3, KRANJ
UNIV. DIPL. INŽ. ELEKTROTEHNIKE - SAMOST. RAZVIJALEC (V TRŽIČU); B; do 16.12.03; IOTEH D.O.O., PLANINA 3, KRANJ
UNIV. DIPL. INŽ. GRADBENIŠTVA; do 24.12.03; DOMINVEST D.O.O., C. MARŠALA TITA 18, JESENICE; št. del. mest: 2
DIPL. INŽ. GRADBENIŠTVA - GRADBENI INŠPEKTOR V OE KRANJ; do 09.12.03; MOP INŠPEKTORAT RS ZA OKOLJE IN PROSTOR LJ., OE KRANJ, SLOVENSKI TRG 1, KRANJ
UNIV. DIPL. EKONOMIST - KOMERCIALIST / VODENJE ZASTOPNIŠKIH PROG., NABAVA, PRODAJA; do 20. 12. 03; EUROCOM D.O.O., SAVSKA C. 22, KRANJ
PROF. RAZR. POUKA - UČITELJ RAZR. POUKA V 1. RAZREDU 9-LETKE; do 19.12.03; OŠ KOROŠKA BELA, C.TALCEV 2, JESENICE
DIPL. PEDAGOG SPECIALIST; do 09.12.03; OŠ ŽELEZNIKI, OTOKI 13, ŽELEZNIKI
DR. STOMATOLOGIJE - ZOBOZDRAVNIK; do 20.12.03; OZG KRANJ, OE ZDRAVSTVENI DOM TRŽIČ, BLEJSKA C. 10, TRŽIČ
DR. MEDICINE SPEC. SPLOŠNE MEDICINE - ZDRAVNIK SPL. / DRUŽINSKE MEDICINE; do 31.12.03; OZG KRANJ, OE ZDRAVSTVENI DOM TRŽIČ, BLEJSKA C. 10, TRŽIČ

Ostali pogoji, ki jih zahtevajo delodajalci, so objavljeni na oglasnih deskah Zavoda RS za zaposlovanje.

Redno zaposlimo

SAMOSTOJNEGA MIZARJA

Informacije,
tel.: 01 3616 790

Janez Mrak, s.p., Studenčice 30, Medvode

radio Gama mm 106.4 fm
najbolj športna frekvenca

REPUBLIKA SLOVENIJA
MINISTRSTVO ZA FINANCE

DAVČNA UPRAVA REPUBLIKE SLOVENIJE
GLAVNI URAD
Šmartinska 55, 1000 Ljubljana

V skladu z 58. čl. Zakona o javnih uslužbencih (Ur. l. RS, št.: 56/02) Ministrstvo za finance, **Davčna uprava RS**, objavlja javni natečaj za zasedbo dveh prostih uradniških delovnih mest na **Davčnem uradu Kranj v oddelku za davčno inšpiciranje:**

VIŠJI DAVČNI INŠPEKTOR,
ki se lahko opravlja v nazivih VIŠJI DAVČNI INŠPEKTOR III, VIŠJI DAVČNI INŠPEKTOR II ali VIŠJI DAVČNI INŠPEKTOR I

Pogoji za opravljanje dela:
- najmanj visoka strokovna izobrazba ekonomske, pravne ali druge ustrezne smeri,
- najmanj 5 let delovnih izkušenj.

Posebni pogoji in dodatna znanja:
- državni izpit iz javne uprave, ki ga mora kandidat/-ka opraviti najkasneje v enem letu od imenovanja v naziv,
- strokovni izpit za inšpektorja, ki ga mora kandidat/-ka opraviti najkasneje v roku enega leta od dneva imenovanja za inšpektorja,
- vozniški izpit B kategorije,
- znanje uporabe računalnika.

Zaželene delovne izkušnje s področja računovodstva in financ ter poznavanje davčne zakonodaje.

Poleg navedenih pogojev morajo kandidati/-ke izpolnjevati splošne pogoje, ki jih urejajo predpisi s področja delovnega prava ter 2. odst. 88. člena Zakona o javnih uslužbencih.

Z izbranimi javnimi uslužbenci bo sklenjena pogodba o zaposlitvi za nedoločen in poln delovni čas s predvidenim 4-mesečnim poskusnim delom.

Kandidati/-ke morajo k prijavi priložiti potrdilo o izobrazbi.

Prijave z dokazili o izpolnjevanju navedenih pogojev, kratkim življenjepisom in opisom dosedanjih delovnih izkušenj (področje delovnih izkušenj ter trajanje) pošljite v 8 dneh od objave na naslov, kjer se bodo navedena delovna mesta tudi opravljala: DURS, Davčni urad Kranj, Slovenski trg 2, 4000 Kranj.

Kandidate/-ke bomo o izbiri pisno obvestili v roku osmih dni po opravljeni izbiri.

Za dodatne informacije o izvedbi javnega natečaja lahko pokličete po tel: 04/2371-129 (ga. Marja Štromajer).

Večina dobro skrbi za gozdove

Velika večina lastnikov dobro skrbi za svoje gozdove, so pa tudi izjeme. Najbolj skrbnim so v četrtek podelili priznanja.

Selo - Po podatkih zavoda za gozdove je v Sloveniji 70 odstotkov gozdov v zasebni lastni. Vseh lastnikov je okrog tristo tisoč, med njimi pa so precejšnje razlike v velikosti gozdne posesti, odvisnosti od dohodka iz gozda pa tudi v znanju in volji za delo v gozdu.

V zavodu so prvič podelili priznanja najbolj skrbnim lastnikom 1999. leta, odtlej dalje na vsakem izmed štirinajstih gozdnogospodarskih območij v Sloveniji izberejo po enega, priznanja pa jim podelijo na skupni prireditvi. Letos, ko je bil izbor že petič zapored, so jih podelili na Lukančevi turistični kmetiji na Selu pri Bledu. S podelitvijo priznanj najbolj skrbnim lastnikom želijo tudi druge spodbuditi k spoštovanju gozdarske stroke, kakovostni sečnji in spravilu lesa, k rednemu in kakovostnemu opravljanju gozdno gojitvenih in varstvenih del, k sprotnemu vzdrževanju gozdnih prometnic ter k izobraževanju in usposabljanju za delo v gozdu.

Velika večina lastnikov v Sloveniji dobro skrbi za svoj gozd, so pa tudi izjeme, je na četrtkovi podelitvi priznanj dejal direktor zavoda **Andrej Kermavnar** in dodal, da bi s skupnimi prizadevanji zavoda in lastnikov morali še izboljšati gospodarjenje z gozdovi. Vpliv lastnikov gozdov na vsebino predpisov je še preskromen, tudi razkorak med zapisanim in dejanskim je prevelik, nesreč v gozdu je preveč, za pridobitev denarja iz bruseljske blagajne pa bo potrebno povezovanje lastnikov pri izvajanju gozdnih del, je ugotavljal Kermavnar, ki je tudi prepričan, da za vsakim skrbnim lastnikom gozda "stoji" dober gozdar. Ko je predsednik sveta zavoda **Franc Ferlin** nagovoril dobitnike priznanj za skrbno gospodarjenje z gozdom, je predlagal, da bi v prihodnje morebiti uvedli tudi izbor, v katerem bi lastniki gozdov izbirali najbolj vzorne gozdarje. Ob tem, ko je gospodarski pomen gozda vse manjši, je zelo pomembna vloga lastnikov, še zlasti pri negi in varstvu gozdov, je dejal državni podsekretar ministrstva za kmetijstvo, gozdarstvo in prehrano **Maksimiljan Mohorič** in dodal, da bo ob razdrobljenem lastništvu potrebno povezovanje lastnikov.

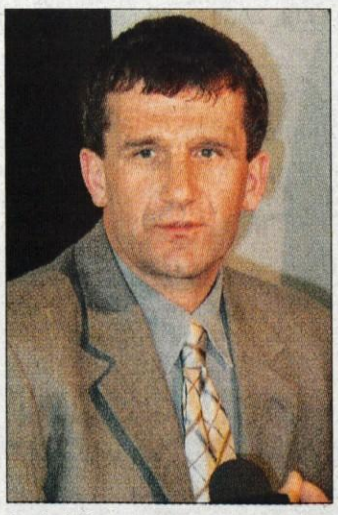

Andrej Kermavnar

Gozdove obnovili po naravni poti

Štirinajstim lastnikom gozdov sta priznanje podelila direktor zavoda Andrej Kermavnar in v imenu gostitelja, blejske območne enote zavoda, njen vodja **Andrej Avsenek**. Z Gorenjskega so priznanje prejeli **Franc Likar** iz Koprivnika pri Sovodnju, **solastniška skupnost Planinca** in **Franc Kersnik** z Brda pri Lukovici. Kot so v kranjski območni enoti zavoda zapisali v obrazložitev, na Likarjevi kmetiji gospodarijo z 29 hektarji gozda in redijo okrog dvajset goved. Gozdove, ki jih je 1985. leta močno poškodoval žled, so obnovili po naravni poti, gozdnogojitvena dela opravljajo v domačem gozdu in v okviru medsosedske pomoči tudi pri sosedih, gozdna dela izvajajo kakovostno, redno se udeležujejo izobraževalnih tečajev zavoda, dobro vzdržujejo tudi gozdno cesto Ocvirk - Vovšar, na kateri čistijo kanale in prepuste in ob nalivih poskrbijo za manjša popravila. Francev delež je pomemben tudi pri popisu rastišč divjega petelina, z njegovo pomočjo so spet odkrili rastišče na Marušniku, kjer petelin še poje.

Dobro gospodarijo s solastnino

Na blejskem gozdnogospodarskem območju je priznanje za zgledno in skrbno gospodarjenje z gozdom prejela solastniška skupnost Planinca, ki je med 2.800 lastniki na območju radovljiške krajevne enote največji zasebni lastnik. Zgodovina posesti, ki obsega 214 hektarjev gospodarskega in 60 hektarjev varovalnega gozda ter 46 hektarjev pašnika in štiri hektarjev neplodnega sveta, sega v obdobje Lambergarjev, 1924. leta pa je močno izsekano posest kupilo 45 lastnikov iz Begunj. Gozdovi so se z načrtnim in strokovnim gospodarjenjem dobro opomogli, osnova za uspešno gospodarjenje pa je organiziranost v solastniško skupnost, ki šteje 56 članov. V skupnosti letno posekajo od 300 do 400 kubičnih metrov lesa, opravijo obžetev in zaščitijo mladje na štirih hektarjih, izvedejo negovalna dela na dveh do treh hektarjih in sodelujejo pri rednem vzdrževanju cest. Denar so prispevali tudi za obnovo enega od dotrajanih mostu na cesti na Begunjščico.

Graščinska gmajna v pravih rokah

V ljubljanski območni enoti zavoda za gozdove so letos za najbolj skrbnega lastnika gozda izbrali **Franca Kersnika - Taca** z Brda pri Lukovici. Kot so gozdarji zapisali v obrazložitev, je moral narediti veliko korakov, da je v denacionalizaciji dobil nazaj gozd nad graščino Brdo, ki je od nekdaj predstavljal večinski delež brdske posesti. Čeprav iz zdravstvenih razlogov v svojem gozdu ne vihti motorne žage, sekire in vejnika, z izbiro drevja za posek, negovalnimi in varovalnimi deli in vzdrževanjem vlak dobro skrbi za gozdno posest. V njegovem gozdu je bil tečaj varnega dela z motorno žago, o njegovem gozdu je Jože Kozjek napisal diplomsko delo.

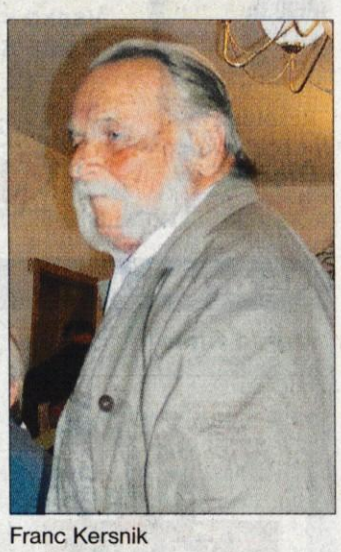

Franc Kersnik

Cveto Zaplotnik

Vabila in obvestila

Vodice - Društvo kmetic ter žena in deklet na podeželju Medvode in kmetijska svetovalna služba vabita na ogled razstave z naslovom Praznični december. Z razstavo, ki bo v avli osnovne šole v Vodicah odprta v soboto in nedeljo od 10. do 18. ure, bodo obeležili advent, Miklavža, božič in novo leto.

Škofja Loka - Dermatologinja Metoda Košiček iz Zdravstvenega doma Kranj bo jutri, v sredo, v zadružni sejni sobi na Trati predavala o raku na koži, predvsem o značilnostih bolezni, prepoznavanju rakastih obolenj ter o preventivnem ravnanju. Na predavanje, ki se bo začelo ob pol štirih popoldne, vabita Društvo podeželskih žena Lubnik in kmetijska svetovalna služba.

Češnjica - "Življenje beži mimo mene, kako naj ga ustavim?" je naslov predavanja Damjane Šmid iz svetovalno izobraževalnega zavoda Modrin iz Škofje Loke, ki bo v četrtek ob pol štirih popoldne v dvorani kmetijske zadruge na Češnjici. Predavanje organizirata Društvo podeželskih žena Selške doline in kmetijska svetovalna služba. **C.Z.**

Integrirana pridelava

Kmetijska politika v Sloveniji se vse bolj usmerja k naravi prijaznejšim oblikam kmetovanja in izboljševanju tehnologije pridelave, vse to z namenom, da bi ohranili oz. izboljšali kvaliteto pridelane hrane.

Za dosego zastavljenih ciljev je država pred tremi leti uvedla Slovenski kmetijsko okoljski program (SKOP), ki se je doslej izvajal v 12 ukrepih, prihodnje leto pa se bo v vseh 24. Med ukrepe SKOP spadata tudi integrirana pridelava vrtnin in integrirana pridelava sadja.

Integrirana pridelava sadja in vrtnin mora potekati v skladu s pravilnikoma za integrirano pridelavo vrtnin in sadja, ki sta začela veljati lani (Ur.l. RS št. 63). Pravilnika predpisujeta tehnološka navodila ter postopke izvajanja kontrole v sadovnjakih in na njivi. Pridelovalec dobi ob upoštevanju tehnoloških navodil in pozitivnih rezultatov kontrole potrdilo (certifikat), da je pridelek pridelan na integriran način. V kontrolo se morajo pridelovalci, ki pridelujejo ali bi želeli pridelovati sadje ali zelenjavo na integriran način, vključiti vsako leto **do konca koledarskega leta**. V kontrolo se lahko vključijo le tisti, ki izpolnjujejo osnovne pogoje za SKOP (0,1 ha zemljišča pod posameznim ukrepom, kmetija mora imeti skupaj najmanj 0,3 ha kmetijskih zemljišč, na kmetiji z živino je lahko najvišja obtežba 1,9 GVŽ/ha kmetijskih zemljišč). Poleg teh osnovnih pogojev mora kmetovalec upoštevati še načela **dobre kmetijske prakse pri varstvu rastlin in pri gnojenju,** kar pomeni, da v skladu z navodili in pravilniki integrirane pridelave lahko uporablja samo dovoljena fitofarmacevtska sredstva (FSS), za uporabljena sredstva pa mora voditi evidence. Za varstvo rastlin mora biti tudi ustrezno usposobljen (tečaj iz varstva rastlin). Pri gnojenju je odmerke treba prilagoditi dejanskim potrebam kmetijskih rastlin, kar pomeni, da gnojimo na osnovi opravljene analize tal. Pri gnojenju z dušičnimi gnojili upoštevamo dejanske potrebe rastlin v določenih fazah razvoja, da se v pridelkih in v okolju ne bi pojavljali presežki nitratov.

Vsi pridelovalci, ki se odločijo za integrirano pridelavo, se morajo obvezno vključiti v kontrolo pridelkov. Za kontrolo sadja in zelenjave, pridelanega na integriran način, so bile lani pooblaščene Fakulteta za kmetijstvo Maribor (grozdje, sadje), Inspect Ljubljana (sadje, grozdje in zelenjava), Kmetijsko gozdarski zavod Maribor (sadje, grozdje, zelenjava), Kmetijsko gozdarski zavod Nova Gorica (sadje, grozdje, zelenjava), Poslovna skupnost za vinogradništvo (grozdje) in Sadjarstvo Slovenije GIZ (sadje). Če se ukvarjate s tržno pridelavo sadja ali vrtnin in izpolnjujete osnovne zahteve za SKOP program, **se lahko vključite v integriran način pridelave tako, da se do konca leta prijavite v kontrolo pri eni od navedenih institucij.** Prijavne obrazce za kontrolo pri Kmetijsko gozdarskem zavodu Maribor lahko dobite na oddelku za kmetijsko svetovanje Kranj ali pri terenskih kmetijskih svetovalcih.

KGZS - zavod Kranj
Marija Kalan, univ. dipl. ing. kmet

Opuščanje kmetijstva in spreminjanje dediščine

Bled - Strokovnjaki iz Avstrije, Italije in Slovenije so v četrtek na posvetu v zavodu Triglavski narodni park razpravljali o spreminjanju kulturne krajine in stavbne dediščine v parku, ki ga povzroča opuščanje kmetijske dejavnosti.

Kot so ugotavljali, se pri ohranjanju dediščine pastirskih naselij, pastirskih in drugih gospodarskih stavb že tri desetletja ubadajo z vprašanjem, ali stavbe pustiti pri miru ali jih obnavljati in prenavljati za druge, nekmetijske namene. Posledice prve usmeritve se odražajo v izginjanju značilnih stavb in v zaraščanju prej negovanih površin, izkušnje in posledice druge pa v razvrednotenju kulturne krajine z neprimernimi stavbami in z vnašanjem nekmetijskih vsebin na kmetijsko območje.

Na posvetu so v okviru priprav na izdelavo dolgoročnega načrta upravljanja parka oblikovali strokovna izhodišča za ohranjanje in obnovo kulturne dediščine. Proučevanje spreminjanja kulturne krajine in stavbnega izročila pa je tudi ena od dejavnosti programa Unesco MAB (Človek in biosfera), v katerega se je TNP julija letos vključil s programom Tri tisoč let železarstva in pašništva v Julijskih Alpah - vpliv človeka na spremembo ekosistemov v biosfernih rezervatih. **C.Z.**

Za občasno delo v hlevu pogodbeno **ZAPOSLIMO** delavca v hlevu. Kandidati se vsak dan do 15. ure lahko javite po **telefonu 041/499 933.**

Srednja biotehniška šola Kranj

Ponudba velja v trgovini turbo!schuh KRANJ, SUPERNOVA, Stara cesta

Vrednostni kupon 2000 Sit

številka kupona: 855

Velja samo v trgovini turbo!schuh

KRANJ SUPERNOVA Stara cesta

Velja do 18.01.2004 ob nakupu v vrednosti najmanj 4.990 Sit. En kupon velja ob enem nakupu. Izplačilo v gotovini ni mogoče.

Vrednostni kupon velja za vse torbice in vso obutev! www.turboschuh.at

turbo!schuh

Stiefelkönig d.o.o., Šentiljska 49, Maribor

Ne prezrite...

Ogled filma

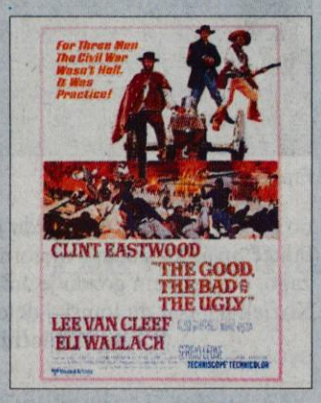

Jutri, **v sredo, 10. decembra, ob 19.00** si lahko v Modri dvorani gradu Khislstein ogledate legendarni film **Dobri, Zli, Grdi** italijanskega režiserja **Sergia Leoneja**. V filmu je zaigral Clint Eastwood, glasbo za film pa je napisal Ennio Morricone. Ogled filma je brezplačen.

Šport na velikem ekranu

V **sredo, 10. decembra, ob 20.00** si lahko v baru Mitnica ogledate prenos tekme Lige prvakov na velikem platnu. Vstop je prost, ogled pa organizira Klub študentov Kranj.

Študentski tematski večer

V **četrtek, 11. decembra,** zvečer ste vabljeni v klub Manana na **Četrtkanje**. Tema tokratnega večera nosi ime **Limonijada**. Spomnili se bomo najpopularnejših TV limonad, prisluhnili latino glasbi. Gosti so naprošeni, da se oblečejo v čim bolj limonaste barve. Za študente je vstop prost, ostali, starejši od 18 let, pa bodo plačali vstopnino 500 SIT.

Potopisno predavanje

V nedeljo, 14. decembra, ob 19.00 ste vabljeni v klub Potepuh, kjer boste lahko prisluhnili potopisnemu predavanju z naslovom **Obraz dežele**, ki ga je pripravil **Branko Čeak**. Organizator potopisnih predavanj v klubu potepuh je Klub študentov Kranj.

Tekoči izzivi

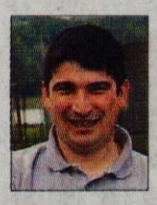

Za nami je "naporen" teden projektov. Od postavitve božičnega drevesa smo zajadrali v občinski praznik in od tam spet nazaj na Sv. Miklavža, ki je razveselil predvsem najmlajše. Vmes smo postavili še Miklavžev sejem in temeljni kamen za novo izobraževalno institucijo na Zlatem polju. Prejšnji teden smo šli za nameček pogledat še v Celovec, kako izgleda njihov Miklavžev sejem. Kar milo se nam je storilo, ko smo si ogledovali praznično obarvan stari del mesta. Ljudje so postopali po montažnih lokalih sredi ulice, kramljali o tem in onem ter izbirali darila za svoje najdražje. Videli smo, da bi lahko bil tudi Kranj znova sejemsko mesto. Naredili smo prve korake Miklavževega in Božičnega sejma v upanju, da bomo zbudili tiste, ki so zaspali ob sejemski tradiciji mesta Kranj. Dolgčas nam ne bo tudi v prihodnje, saj nas čaka Veseli december, ki prinaša ob zaključku leta zabave in veselja polno mero. Zanimivo in razigrano bo tudi za najmlajše. Pravljično deželo bodo poleg otroških glasbenih ustvarjalcev obiskali še Čuki, Damjana Golavšek, čarovnik Grega in dedek Mraz.

Jutri se sprejema proračun Mestne občine Kranj za leto 2004. Le malokdo je zadovoljen z njim. Mogoče se bo čez čas izkazalo, da je dober, saj smo ga raztegovali na vse strani. Na dnevnem redu nas čaka še nekaj drugih zanimivih tem. Med njimi je najbolj zanimiv osnutek statuta, ki potrebuje velik politični konsenz. Pa adijo, Gorenjska.

Beno Fekonja

Zgodilo se je...

Otvoritev mestnega drsališča

V četrtek, 4. decembra 2003, se je ob 14.30 na Slovenskem trgu v Kranju odprlo mestno drsališče. Vsi, ki radi drsate, ste vabljeni, da drsališče sredi mesta preizkusite in na njem uživate vsak dan.

Četrtkanje v klubu Manana

V četrtek, 4. decembra, se je odvila študentska tematska zabava v klubu Manana pod imenom Vsi mi veliki otroci. Fotogalerija je na ogled na spletnih straneh Kluba študentov Kranj.

Ob četrtkih je še vedno najbolj vroče v klubu Manana.

Mladinska oddaja na Radiu Kranj:

Zadetek

Na Radiu Kranj lahko mladi vsako sredo od 19.30 do 20.00 prisluhnejo oddaji, ki jo mladi pripravljajo za mlade. Kljub temu da oddaja ni stara še niti eno leto, se vseeno lahko pohvalijo z odličnimi oddajami, ki so plod kreativnega, zagnanega in profesionalnega dela, ki ga v oddajo vlagajo ustvarjalci.

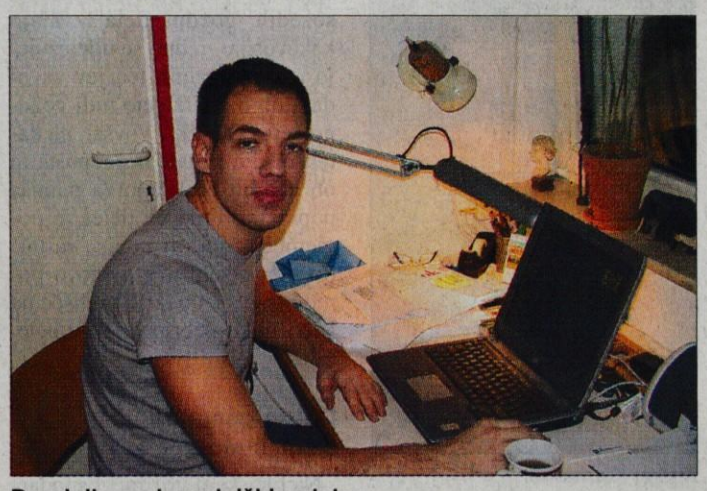

Dominik med uredniškim delom.

Kranj - Delo redne tedenske oddaje Zadetek na Radiu Kranj se izvaja v okviru skupnega projekta Zavoda Mladinska mreža in Študentske organizacije Fakultete za organizacijske vede v Kranju. Zavod Mladinska mreža v Kranju poznamo predvsem po organizaciji nekaj največjih kranjskih prireditev, kot so na primer Veseli december, Kranfest, Študentski piknik in številne druge, Študentska organizacija Fakultete za organizacijske vede pa skrbi za dvig kakovosti študentskega življenja v Kranju in na Gorenjskem s številnimi projekti, ki so namenjeni mladim.

Polona se je odlično ujela kot radijska voditeljica.

Začetki oddaje Zadetek na Radiu Kranj segajo v november leta 2002, ko so na ŠO FOV želeli dvigniti fakultetni radio na višjo raven. Ravno v tistem času se je Zavod Mladim dogovoril z Radiom Kranj, da bodo zapolnili polurni termin z oddajo za mlade. Vodje obeh organizacij, ki že dolgo sodelujeta, so takoj našli skupni jezik in se odločili, da skupaj napravijo mladinsko oddajo. Tu pa se začne zgodba o mladih voditeljih, ki so se v novem svetu radijskega vodenja odlično znašli.

Vodja projekta in urednik oddaje je Dominik Dimnik, študent Fakultete za organizacijske vede. Dominika elektronski mediji spremljajo že od srednje šole, ko je na Radiu Maribor, od koder prihaja, postal radijski voditelj. Vodil je radijsko oddajo Mladi mladim. Na Radiu Maribor je delal štiri leta in se zatem preizkusil še kot mariborski dopisnik televizijske oddaje na TV Slovenija Tok Tok. Na televiziji je delal tri leta, se kasneje preselil še na TV Gajba in k fakultetnemu radiu na Fakulteti za organizacijske vede. Zaradi njegovih bogatih izkušenj s tega področja je bila odločitev, da Dominik postane vodja projekta in urednik oddaje, povsem samoumevna.

Boljša polovica radijske ekipe Zadetka pa je Polona Ramšak. Polona je študentka drugega letnika na Fakulteti za organizacijske vede v Kranju in je že dolgo želela zaiti v radijske vode. V srednji šoli se je preizkusila na avdiciji za radijske voditelje pri Radiu Fantasy, ki je takrat iskal radijskega voditelja, ki so ga želeli redno zaposliti. Zato Polone, kljub temu da se je prebila v drugi krog avdicije in se tam izkazala kot zelo dobra voditeljica, niso sprejeli v svojo ekipo. Danes pa z Dominikom tvorita zagnano in ustvarjalno ekipo, ki vsak teden zasnuje, pripravi in vodi Mladinsko radijsko oddajo Zadetek na Radiu Kranj.

Dominik in Polona sta nama predstavila, kako zgleda njun radijski teden. Ko zaključita oddajo v sredo zvečer, ponavadi steče pogovor o temah, ki jih bosta obdelala naslednji teden. Nabor tem v glavnem pripravlja Dominik. Tema, ki jo nato skupaj izbereta, mora biti aktualna, zanimiva mladim in predvsem informativna. Do sedaj sta se lotila že najrazličnejših tem. Oddaja Zadetek je v 38 oddajah, kolikor sta jih izpeljala do sedaj, govorila o turizmu, pustu, novem letu, drogah, istospolni usmerjenosti, itd. Poskušata zajeti čim širši krog mladih, zato so tudi teme zelo različne.

Ko izbereta teme, ki jih bosta pokrila, si razdelita naloge glede na zahtevnost. Dominik skrbi, da Polonino delo zanjo ne bi bilo prezahtevno, kar pa je skoraj nemogoče. Pravi, da se je Polona hitro naučila radijskega posla, zato ji zdaj lahko zaupa tudi že najzahtevnejše naloge.

Med montažo...

Od četrtka do torka sta Polona in Dominik na lovu za dobrimi zgodbami in koristnimi informacijami. Včasih v roke vzameta magnetogram in se odpravita med mlade na kakšno prireditev ali zabavo. Polona pravi, da se je včasih sredi množice mladih, s katerimi se zabava, težko kar naenkrat preleviti v radijsko novinarko. Takrat ji kdaj pa kdaj uide tudi kak domači, koroški izraz.

Delovno mesto radijskega voditelja.

Dominik in Polona sta odlična ekipa.

Ko zbereta vse prispevke, je v torek popoldne na vrsti montaža v studiu Radia Kranj. Ko skupaj s tonskim mojstrom zaključita montažo, se lotita pisanja scenarija. V scenariju morata na minuto natančno zapisati zaporedje vseh prispevkov, glasbenih vložkov, jinglov in rednih rubrik, kakršna je nagradna igra.

Sponzorja redne nagradne igre sta Študentska organizacija Fakultete za organizacijske vede, ki poslušalce največkrat nagradi s promocijskimi majicami, in Prešernovo gledališče v Kranju, ki nagrajuje z vstopnicami na svoje gledališke predstave. V prihodnje pa lahko poslušalci pričakujejo še več različnih in bogatejših nagrad.

V sredo ob 19.00 se Dominik in Polona odpravita v studio Radia Kranj. Tu ju pričaka nasmejana ekipa, ki v dobro voljo spravlja poslušalce v večernih urah. Dominik in Polona zasedeta svoje mesto v studiu s pogledom na tonskega mojstra na drugi strani okna. Tako se lahko ob 19.30 v sredo zvečer na Radiu Kranj oddaja začne.

Včasih ne gre vse po načrtih. Tako je nekoč drobna mušica, slabe pol minute, preden sta šla Polona in Dominik v eter, pristala natanko v Poloninem grlu. Vendar to Polone ni zmedlo, tako da je lahko nekaj sekund in kozarcev vode kasneje že lahko začela s svojim prispevkom. Pravi pa, da je komaj čakala, da bi lahko končala in se dobro odkašljala.

Dominik in Polona oddajo vedno zaključita enako. Primeta se za roke, se pogledata v oči, nasmejeta in v en glas zaželita mladim poslušalcem: "Čau, čau in lep pozdrav!"

Franci Stariha

Etika v zdravstveni negi

Društvo medicinskih sester in zdravstvenih tehnikov Ljubljana je izdalo obsežen priročnik o uporabnosti teorij etike v zdravstveni negi. Od zdravstvene nege bolnika do nege umirajočega.

Ljubljana - Zdravstvena nega je edinstvena etična praksa, ker predstavlja poseben način vstopanja v svet drugih ljudi. Vstopanje v življenja drugih mora biti dobro, pravilno in koristno, če želimo posamezniku pomagati do izboljšanja zdravja in počutja. Nekatere teorije enačijo strokovnost in etiko zaradi njune neločljive povezanosti. Etika je nepogrešljivi del zdravstvene nege, ki medicinske sestre in zdravstvene tehnike zavezuje k odgovornemu odnosu do bolnikov, slednji pa naj bi poleg strokovnosti vseboval tudi pravo mero sočutja in razumevanja.

Dober odnos med medicinsko sestro in bolnikom je osnova zdravstvene nege in potrebe po skrbi, znanje o etiki pa je temeljno znanje, ki ga mora medicinska sestra pridobiti v izobraževalnem procesu. V zdravstveni negi naj bi bila najbolj uporabna etična teorija etika skrbi, ker se neposredno povezuje z osnovno vlogo zdravstvene nege pri bolniku - s profesionalno skrbjo. Etika je v tem primeru povezana z načeli dobronamernosti, neškodovanja, spoštovanja avtonomije in pravičnosti ter dostojanstva. Medicinske sestre in zdravstveni tehniki so k sodelovanju v projektu **Zdravstvena nega v luči etike** povabili tudi **Vereno Tschudin**, ki med drugim ugotavlja, kako malo pozornosti pri svojem delu namenjajo medicinske sestre etiki in etičnemu premišljevanju. V prvem delu knjige so predstavljeni "pogledi od znotraj", premišljevanja o etiki v zdravstveni negi skozi oči medicinskih sester in zdravstvenih tehnikov, sledijo pogledi drugih strokovnjakov, v tretjem delu pa so predstavljeni rezultati raziskave, ki jo je letos na vzorcu 2500 medicinskih sester, zdravstvenih tehnikov in babic opravila raziskovalna skupina Društva medicinskih sester in zdravstvenih tehnikov Ljubljana. V knjigi so tudi izpovedi, (ne)etične zgodbe, ki jih piše življenje. Različni avtorji v knjigi ugotavljajo, da brez etičnega premišljevanja v vsakdanjem delovanju, prihaja do medsebojnih zapletov, stresa, izgorelosti in prizadetosti pri zaposlenih, pri pacientih pa do razočaranj, trpljenja in občutkov nemoči. Osnovna vodila projekta so bila spoštovanje človekovega dostojanstva, avtonomije, dobrodelnosti, neškodljivosti in pravičnosti, dodatna spodbuda in usmeritev pa tudi štirje elementi etike: odzivnost, pozornost, odgovornost in kompetentnost. "Individualno doživljanje posameznika, tako pacienta kot zaposlenega, ki vodi v poglobljene partnerske odnose, je sposobnost, ki se je učimo vse življenje. Vse to se prepleta z nitmi etike, ki smo ji pridali mavrične barve, mavrica želja pa naj prispeva k pravičnejšemu in lepšemu svetu, ki ga pomagajo graditi tudi medicinske sestre," so zapisali v priročniku. Medicinske sestre naj bi s svojim etičnim delovanjem bolnikom omogočale ohraniti njihovo dostojanstvo. Tudi tedaj, ko se življenje izteka in ko je od bolnika morda ostal le še skupek cevi, izvidov in rezultatov preiskav. **Renata Škrjanc, foto: Tina Dokl**

Etika zavezuje zdravstveno osebje k odgovornemu odnosu do bolnika in ohranjanju njegovega dostojanstva.

99.5 MHz | 100.2 MHz | 104.8 MHz
rgl
dajte na glas
www.rgl.si
radio glas ljubljane

Damjana Šmid

DRUŽINSKI NASVETI

Darovanje (2)

"Drugega odgovora ne vem kot hvala in spet hvala, za večno hvala."
(W. Shakespeare iz Dvanajste noči)

So besede, ki so večne in jih nikoli ni zadosti. Mednje prav gotovo sodi beseda hvala. In ker smo trenutno v mesecu dobrih želja in zahvaljevanja, je mogoče zdaj pravi čas, da pogledamo od blizu našo hvaležnost. Ali nehvaležnost. Hvaležnost je ena izmed tistih modrih lastnosti, na katero velikokrat pozabljamo. Šele ko neki človek, stvar ali vrednota izginejo iz našega življenja, se zavemo, kaj smo imeli. Pa se tega nismo niti zavedali. Hvaležnost je sposobnost zavedanja se vsega tistega, kar nam prinaša življenje, vsako jutro, vsak nov dan. Kakšna je vaša prva misel, ko odprete oči? Buuuu, fej in fuj spet moram vstati? Ali je mogoče kaj bolj pozitivnega v vaših glavah? Juhuhu, še en dan me čaka, da ga vzamem in izkoristim? Bo to dan za veselje ali za težave? Oboje je dobrodošlo, le v pravi meri naj bo. Predstavljajte si današnje jutro. Kakšno je bilo? Ste hiteli, brez zajtrka napeti v nov dan? Kdo neki se v tej naglici še spomni, da bi se zahvalil? Pa si sedaj predstavljajte, da je to vaš zadnji dan. Mogoče jutrišnjega ne bo več ali pa se boste zbudili kje drugje. Jutra v bolnišnici so prežeta z eno samo željo - biti zdrav. In večeri v bolnišnici so polni upanja in čakanja na novo jutro. Ko izgubimo zdravje, smo tako zelo hvaležni za vsak premik v telesu, ki kaže na boljše. Včasih smo hvaležni za vsak preživeti dan. Za to, da bi bili hvaležni za zdravje, za vid, za sluh, za govor, za hojo, ni potrebno čakati na jutro v bolnišnici. Lahko se tega zavemo že danes. Še več, lahko celo kaj naredimo, da bi nam zdravje še dolgo služilo. Kajti hvaležnost je lastnost, ki prinaša s seboj še druge lepe lastnosti, ki so koristne tako za dušo kot za telo. Prinaša veselje nad življenjem, prinaša upanje in vero. Brez hvaležnosti je življenje prazno in brez smisla. Kaj imam od življenja? Zakaj bi sploh živel? Nič nimam? Kdo lahko sploh reče, da nima nič?

Depresija je ena pogostih bolezni današnjega časa. Pomeni bolezensko duševno stanje z zmanjšanim zanimanjem za zunanji svet. Človek je apatičen, brez volje, brez cilja. Včasih se sprašujem, kaj bi bilo, če bi depresivnemu človeku dal samo še en dan življenja? Bi ga izkoristil ali vrgel stran? Mogoče bi morali imeti manj, da bi se zavedali vsega, kar imamo? Dnevnik hvaležnosti je koristna stvar. Vanj napišem, kaj vse imam in za kaj vse sem hvaležna. In če bom to enkrat izgubila, bom vedela, da sem bila komaj zadosti hvaležna. Lepše je živeti, če znaš biti hvaležen. Zatorej hvala vsem, ki berete te vrstice, in hvala temu dnevu, ki nam je podarjen. Da ga živimo.

Zmanjkalo cepiva proti rumeni mrzlici

Ljubljana - Z Inštituta za varovanje zdravja, kjer deluje tudi Center za cepljenje proti rumeni mrzlici, so sporočili, da cepljenje proti rumeni mrzlici zaradi pomanjkanja cepiva ni mogoče. Cepivo so naročili že pred več kot pol leta, vendar ga doslej še niso prejeli, niti ni znano, kdaj bo dobavitelj izpolnil naročilo. Potniki, ki potujejo v kraje, kjer se rumena mrzlica še pojavlja, svetujejo, naj slednje opravijo v Hrvaškem centru za cepljenje proti rumeni mrzlici, ki deluje na Hrvaškem zavodu za javno zdravstvo v Zagrebu, Rockefellerjeva 7, telefon: 0038514683005. Taka centra sta še v Gradcu in Trstu, vendar v omenjenih centrih zaradi omejenih količin cepiva cepijo le svoje državljane. **R. Š.**

Ustvarjalno delo in pomoč

Ob 5. decembru, svetovnem dnevu prostovoljstva, so mladi prostovoljci v Kranju postavili stojnice o svoji dejavnosti in pripravili kreativno delavnico.

Kranj - Prostovoljstvo je v Sloveniji zelo razširjeno, saj se z njim po nekaterih podatkih ukvarja okoli milijon ljudi, bodisi v katerem od deset tisoč društev za svoje veselje in užitek, bodisi z namenom, da pomagajo soljudem. Da ne gre le za vrednoto, ki so jo privzgojili starejšim generacijam ljudi, dokazuje dejstvo, da se s prostovoljnim delom ukvarja tudi veliko mladih. Spodbujajo ga v šoli kot eno od oblik izbirnih vsebin, spodbujajo pa ga tudi mnoga združenja, v katerih delujejo mladi. In ravno slednji so v Kranju ob dnevu prostovoljstva želeli prikazati javnosti, s kakšnimi prostovoljnimi dejavnostmi, namenjenimi mladim, vse se ukvarja ta generacija. Prireditelja sta bila Mladinski svet Kranj in Center za socialno delo Kranj, ki sta na Glavnem trgu v petek in soboto postavila stojnice z informativnim gradivom. Mladinski kulturni center združuje različna mladinska združenja od tabornikov naprej, velik poudarek je na kulturni dejavnosti, v petek pa je ob svetovnem dnevu prostovoljstva pripravil tudi kreativno delavnico, kjer je želel pokazati, da je poudarek njegovega dela zlasti na ustvarjalnosti. Pri Centru za socialno delo Kranj pa deluje dnevni mladinski center, ki je zgrajen na socialnih načelih, njegovo delo pa namenjeno zlasti pomoči mladim.

Prostovoljstvo ni zasnovano na koristoljubnosti, a vendarle prinaša dvojno korist: na eni strani tistim, ki so deležni pomoči, in na drugim onim, ki jo dajejo. Slednji s prostovoljstvom ne dobijo le občutka zadoščenja in zadovoljstva, pač pa zlasti mladi s tem krepijo tudi občutek odgovornosti, ki ga prevzemajo za sodelovanje pri odpravljanju problemov v družbi. Pomaga jim pridobivati tudi izkušnje in uporabljati znanje, ki ga dobijo v šoli, pri vsakdanjem delu.

Danica Zavrl Žlebir, foto: Gorazd Kavčič

Zaradi UNICEF-a obstaja upanje za svet

Tradicionalni UNICEF-ov koncert En svet eno upanje v podporo programom pomoči otrokom sveta. Slovenski odbor za UNICEF deluje že polno desetletje.

Ljubljana - Slovenski odbor za UNICEF je bil osnovan natanko pred desetimi leti z namenom, da predstavlja to mednarodno humanitarno organizacijo za pomoč otrokom v Sloveniji in podpira njeno delo. Poleg seznanjanja javnosti o poslanstvu in delu UNICEF-a in zbiranja sredstev za programe pomoči otrokom po svetu skrbi tudi za spoštovanje in promocijo otrokovih pravic. Prvo leto je slovenski odbor prevzel tudi utečeno prodajo UNICEF-ovih voščilnic. Kupcev je v Sloveniji zelo veliko in se uvrščamo med tiste narode, ki najpogosteje posegamo po njih, saj smo po številu prodanih voščilnic na prebivalca na drugem mestu med 37 nacionalnimi odbori. Zbiranje sredstev za UNICEF-ove programe pomoči otrokom je odbor leta 1997 dopolnil z zbiranjem prostovoljnih prispevkov. Takrat se je začela tudi tradicija dobrodelnih koncertov, ki potekajo pod geslom En svet - eno upanje (prisluhnili smo mu prav pred nedavnim), ki si je pridobil zaupanje in podporo številnih posameznikov in organizacij. Med svojimi darovalci ima že več kot 60 tisoč posameznikov in več kot tisoč podjetij, med slednjimi tudi 60 uglednih slovenskih podjetij, s katerimi je vzpostavil različne oblike partnerstva. Že šesto leto so glavni sponzorji odbora Lek, Mobitel, NLB, lani pa se jim je pridružila tudi Radenska. Med nalogami nacionalnega odbora omenimo še promocijo in zagovorništvo otrokovih pravic v Sloveniji in vzgajanje otrok k vrednotam strpnosti, solidarnosti, enakosti (v vrtcih in šolah, kjer je vsako leto vključenih več kot 15 tisoč otrok).

Prebivalci Slovenije so prek nacionalnega odbora v zadnjih petih letih prispevali več kot milijon dolarjev za uresničevanje UNICEF-ovih programov pomoči otrokom po svetu. To ni ostalo spregledano niti v mednarodnem okolju. Da gre res za hvalevreden prispevek, so poudarjali vsi ambasadorju UNICEF-a, ki so doslej obiskali Slovenijo, med njimi **Roger Moore** (spomnilo se, da je obiskal tudi otroke v osnovni šoli v Cerkljah), **Vannessa Redgrave, Angelique Kidjo**, izvršna direktorica Carol Bellamy in tesen sodelavec UNICEF-a **Christopher Lee** (Slovenijo je obiskal letos). Mimogrede povedano: ravno letos UNICEF slavi 50 let svojih ambasadorjev dobre volje, ki širijo idejo te humanitarne organizacije v svetu. Tudi v Sloveniji so tem idejam predani nekateri ugledni posamezniki, nacionalni ambasadorji dobre volje **Boris Cavazza, Lado Leskovar, Tone Pavček, Vita Mavrič, Marko Simeunovič, Zlatko Zahovič** in **Milena Zupančič**, ki so jo zaradi izjemnega dela v Sloveniji v UNICEF-u povabili, da jih kot ambasadorka podpre na celotnem območju zahodnega Balkana, bivše Jugoslavije.

Danica Zavrl Žlebir

Milena Zupančič, ambasadorka dobre volje sedaj tudi za območje Balkana.

Invalidi pozabljeni in spregledani

Pobuda Sončka Zgornje Gorenjske za odpravo črnih prometnih točk, ki ovirajo zlasti invalide.

Jesenice - Ob letošnjem evropskem letu invalidov je društvo Sonček Zgornje Gorenjske pripravil več aktivnosti za prepoznavanje in odstranjevanje raznih ovir v vsakdanjem življenju. Te namreč gibalno oviranim ljudem preprečujejo, da bi imeli enake možnosti in bi v polni meri lahko sodelovali v življenju. Zelo odmevna je bila akcija, v kateri sta sodelovala tudi župan občine Jesenice Boris Bregant in direktor javnega komunalnega podjetja, oba za en dan na invalidskih vozičkih. Tako sta se lahko postavila v kožo invalidov, ki v svojem mestu lahko vsak dan naletijo na vrsto ovir. Morda bi moral še kdo za en dan sesti v invalidski voziček, da bi bolje razumel stiske in težave gibalno oviranih. Sedaj je društvo Sonček Zgornje Gorenjske poslalo dopis policijski postaji, županstvu, komunalni direkciji in medijem, v katerem opozarja na črne točke na Jesenicah. Največ jih je pri Mercatorju (Plavž, Čufar, železniška postaja), bolnišnici, lekarni Plavž in pri nekaterih gostinskih lokalnih (Stockholm, Coffee Inn, Max, RK Bistro). Od pristojnih pričakujejo ukrepanje, da bo stanje invalidom (in ne le njim) sprejemljivejše, zlasti še policijo opozarjajo na določbo zakona o cestnem prometu, ki ji nalaga neposredno urejanje in nadzorovanje prometa na javnih in drugih cestah. Ugotavljajo, da so stari pristopi, ki so v največji meri temeljili na usmiljenju in domnevni nemoči invalidov, danes nesprejemljivi. Ovire, s katerimi se srečujejo invalidi v vsakdanjem življenju, včasih temeljijo na predsodkih, še pogosteje pa na dejstvu, da so pozabljeni in spregledani. Sonček Zgornje Gorenjske zato poskrbi vsaj za to dvoje. **D.Ž.**

Varnost otrok bo potrebno še izboljšati

Na preizkusnih trčenjih Euro NCAP tokrat deset novih avtomobilov, vsi z dobrimi ocenami za varnost odraslih potnikov, precej slabšimi za varnost otrok. V druščino varnostno najbolje ocenjenih sta se vpisala volkswagen touran in renault scenic.

Rezultati najnovejših preizkusnih trčenj, ki jih izvaja in objavlja evropski konzorcij Euro NCAP, so dokaj ugodni glede varnosti potnikov, marsikaj pa bo potrebno še izboljšati in izpopolniti. To velja zlasti za varnost otrok in zmanjšanje hudih poškodb pešcev pri trčenjih, čemur so avtomobilski proizvajalci doslej posvečali premalo pozornosti. Med tokrat preizkušenimi desetimi avtomobili je bilo največ kompaktnih enoprostorcev, dva med njimi pa sta si zaslužila tudi najvišjo varnostno oceno, ki jo označuje pet zvezdic. V druščino najvarnejših se je tokrat prvič vpisal nemški Volkswagen, ki je dobil oceno pet zvezdic za svoj prvi kompaktni enoprostorec touran, ki ima enako mehanično osnovo kot golf pete generacije. Že peti model pa je v svojo zbirko vknjižil francoski Renault, ki je imel doslej s petimi zvezdicami ocenjeno četverico. K laguni, vel satisu, espaceu in meganu se je postavil še novi scenic. Sicer pa je zasedba proizvajalcev, ki so vsaj z enim modelom dosegli najvišji evropski varnostni standard, za zdaj še dokaj skromna; po enega predstavnika imajo Saab z modelom 9-5, Mercedes-Benz z razredom E in Toyota z avansisom, ki se ponaša tudi z največjim številom osvojenih točk.

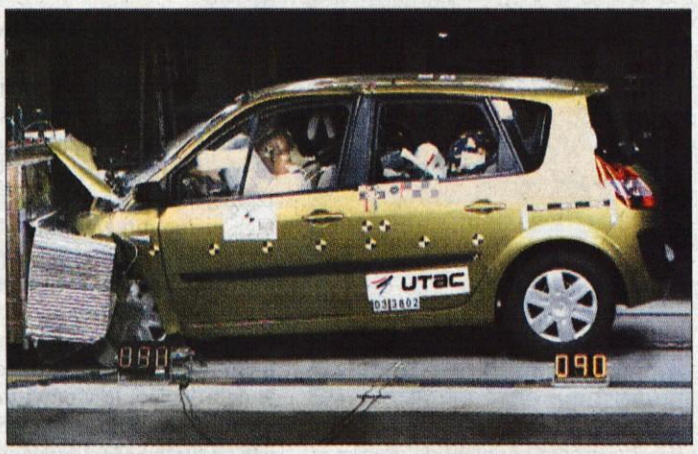

Renault scenic je že peti Renaultov model z najvišjo varnostno oceno na preizkusnem trčenju.

Poleg volkswagna tourana in renaulta scenica je preizkusno trčenje Euro NCAP (trčenje v čelno oviro s hitrostjo 64 kilometrov na uro) opravljal tudi njun tekmec ford focus C-max, ki si je prislužil štiri zvezdice za zaščito potnikov in prav toliko tudi za zaščito otrok ter s tem kot prvi postavil nov mejnik v tej kategoriji. Preizkusi varnosti otrok v priporočenih varnostnih sedežih so bili tokrat izvedeni prvič, ocene pa ne veljajo ločeno samo za otroški varnostni sedež.

Po štiri zvezdice za varnost potnikov so na preizkusnem čelnem trčenju dobili mazda2, mazda6, audi A3, renault kangoo, citroën C2, toyota previa in jeepo cherokee. Vsi preizkušeni avtomobili zagotavljajo stopnjo varnosti, ko naj pri nezgodah ne bi prišlo do izrazito kritičnih poškodb, ki jih na shemah pri Euro NCAP-u nakazujejo z rdečo barvo.

Ocene varnosti Euro NCAP

model	zaščita potnikov	zaščita otrok	zaščita pešcev
AUDI A3	★★★★	★★★	★
CITROEN C2	★★★★	★★★	★★
FORD FOCUS C-MAX	★★★★	★★★★	★★
JEEP CHEROKEE	★★★★	-	★
MAZDA2	★★★★	★★★	★★
MAZDA6	★★★★	★★★	★
RENAULT KANGOO	★★★★	★★	★
RENAULT SCENIC	★★★★★	★★★	★★
TOYOTA PREVIA	★★★★	★★★	★
VOLKSWAGEN TOURAN	★★★★★	-	★★★

Ford focus C-max, ki bo spomladi zapeljal tudi na slovenske ceste, ima doslej edini štiri zvezdice za varnost otrok.

Max Mosley, predsednik mednarodne avtomobilistične organizacije FIA, je z rezultati zadovoljen, hkrati pa je proizvajalcem avtomobilov dal vedeti, da namenjajo premalo pozornosti varnosti pri trčenju v pešce; pri tem preizkusu s hitrostjo 40 kilometrov na uro si večina avtomobilov še vedno prisluži le eno ali dve zvezdici. Opozorila v podobnem tonu je izrekel tudi izvršni predsednik potrošniške oganizacije ICRT ***Guido Adriaenssens***, ki je poudaril, da je opazen napredek pri zagotavljanju varnosti otrok v avtomobilih, še zdaleč pa rezultati niso zadovoljivi. Tako imenovani družinski avtomobili morajo zagotavljati varnost vsem potnikom, ne glede na njihovo starost. Zato je nujno, da se proizvajalci v večji meri posvetijo tudi razvoju varnostnih sistemov za zaščito otrok pri prometnih nezgodah, kajti večina avtomobilov tu dosega le srednje dobre ocene.

Matjaž Gregorič, foto: Euro NCAP

Legenda:
★★★★★odlično
★★★★☆dobro
★★★☆☆povprečno
★★☆☆☆zadovoljivo
★☆☆☆☆slabo
/ vmesna ocena

Francoski lev bo spet pošteno zagrizel

Pri Peugeotu bodo spomladi krstili novo limuzino in kombi srednjega razreda z oznako 407.

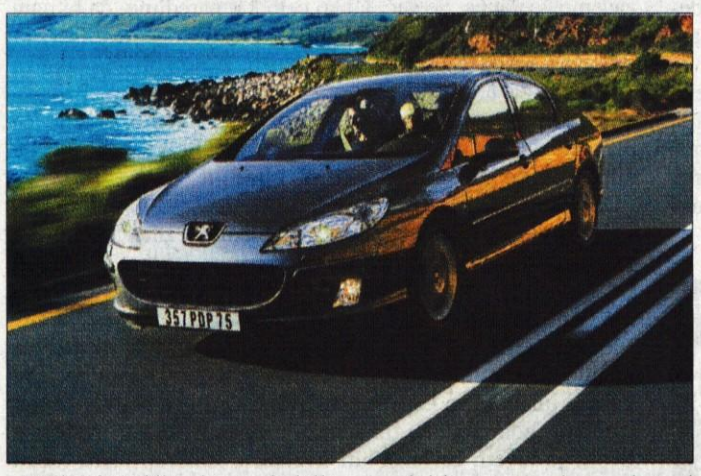

Ugibanj, kakšen bo naslednik Peugeotovega modela 406, ki ima za seboj že osem precej uspešnih let, je konec. Francoski proizvajalec je namreč pred nekaj dnevi premierno odstrl pregrinjalo s svojega novega leva srednjega razreda, limuzine z oznako 407. Novinec, ki bo tudi na slovenske ceste prišel predvidoma v maju, se bo od neposrednih tekmecev ločil po drzni, agresivni zunanjosti, še zlasti na sprednjem delu, kjer bo "strašil" z veliko masko hladilnika in s ponosno svetlikajočim se levom med odbijačem in pokrovom motorja. Elegantne bočne linije se zaključujejo v skoraj kupejevskem zadku, sicer pa je Peugeot 407 limuzina s skupno dolžino 4,86 metra, ki se ji bo skoraj hkrati pridružil še oblikovno atraktivni kombi 407 SW. Pri peugeotu so za pogon novinca predvideli tri bencinske šestvaljnike s prostorninami 1,8, 2,0 in 2,2 litra, 3,0-litrski šestvaljni ter 2,0-litrski štirivaljni turbodizel HDI, ki se mu bosta nekaj kasneje pridružila še 1,6-litrski in 2,7-litrski, oba kot rezultat sodelovanja med koncernoma PSA in Ford Motor Company. Novi Peugeotov predstavnik srednjega razreda bo potnike razvajal s prostorno kabino, visoko stopnjo varnosti (do devet zračnih vreč) in vrhunskim udobjem. Argumentov za nadaljevanje uspešne poti, ki so jo pri Peugeotu v tem velikostnem razredu prehodili doslej, torej ne manjka.

Matjaž Gregorič, foto: Peugeot

Avto Aktiv
BMW Touring
Serija 3
www.bmw.si
Veselje do vožnje

Če je BMW avto vaših sanj,

potem še nikoli niste bili tako blizu resničnosti.

IZJEMNO PRIVLAČNE CENE
za vse nove avtomobile BMW iz zaloge.

POSEBEJ UGODNA PONUDBA
službenih vozil:
neverjetno ugodne cene pa smo pripravili tudi za več službenih vozil BMW Serije 3 Touring, na primer:

318d Touring, letnik 2003 - od 6.120.000 SIT
320d Touring, letnik 2003 - od 6.650.000 SIT

Več informacij o avtomobilih BMW na tel.: 01 28 03 150 in 01 56 05 810

Z veseljem vas pričakujemo v salonu Avto Aktiv v Ljubljani ali Trzinu.

Prodajna salona:
Avto Aktiv d.o.o., Cesta v Mestni log 88a, 1000 Ljubljana,
PSC Trzin, Ljubljanska cesta 24, Trzin

NA KRATKO

* **Avto Triglav,** zastopnik italijanskega avtomobilskega trojčka Fiat, Alfa Romeo in Lancia, je preložil začetek prodaje novega Lanciinega malčka ypsilon na prihodnje leto. Do zamude prihaja tudi zato, ker se proizvajalec in zastopnik še nista dogovorila za ceno, ki bi bila primerna za ponovno osvežitev znamke na slovenskem avtomobilskem trgu: pogajanja gredo v smer evropsko harmonizirane in s tem za slovenske kupce višje cene.

* Pred kratkim je začelo delovati podjetje **Avto moto svet,** ki bo pri nas razvilo mrežo servisnih delavnic Automeister. Automeister je znamkovno neodvisen sistem za servisiranje in prodajo vozil, ki je bil ustanovljen kot hčerinska družba nemškega podjetja LUK, ki je sestavni del koncerna INA-Schaeffler KG. Z delovanjem po principu franšizinga se je mreža, ki je nastala v Nemčiji, že mednarodno uveljavila, široko razvejana je tudi v Avstriji, od zdaj se njena dejavnost širi v Sloveniji. Nosilec franšize podjetje Avto moto svet je dejavno na področju servisiranja, tehnične podpore in distribucije nadomestnih delov. Načrtujejo, da bo pri nas v mreži od 20 do 25 delavnic.

* Vse glasnejše so govorice, da se bo **Nissanova** prodajna mreža v Sloveniji, ki zdaj sodi pod okrilje podjetja Nissan Adria, z novim letom pripojila Renaultovi. Uradno nobena od vpletenih strani še ni potrdila ali zanikala teh novic, prav tako še niso znane organizacijske podrobnosti. **M.G.**

Švedski terenec samo za Američane

Pri švedskem Saabu, sicer delu avtomobilskega koncerna General Motors, si že nekaj let prizadevajo, da bi dosegli "rentabilne" proizvodne številke. Te nameravajo doseči tudi z novimi atraktivnimi modeli, med katere bo nedvomno sodil njihov prvi rekreacijski terenec z oznako 9-7X. Srednje veliki novinec bo prvič na ogled aprila prihodnje leto na avtomobilskem salonu v New Yorku, prodajati pa ga bodo začeli leto kasneje. Proizvodnja, katere začetek je načrtovan za prvo četrtletje leta 2005, bo potekala v General Motorsovi tovarni v mestu Moraine v ameriški zvezni državi Ohiu, sicer pa bo saab 9-7X predvidoma naprodaj samo na ameriškem in kanadskem trgu, kjer je po tovrstnih avtomobilih bistveno večje povpraševanje kot na stari celini. **M.G., foto: Saab Automobile AB**

Rabljena vozila
Delovni čas: med tednom: od 7. do 19. ure
sobota: od 8. do 13. ure

Znamka in tip	Letnik-barva	Cena V Sit
R-Megane 1,9dci privilege	2000 srebrna	2.130.000,00
Fiat Marea weekend 1,9	2000 srebrna	2.140.000,00
VW Golf 1,4 16v	2000 bela	2.180.000,00
Laguna 1,8 16v rxt	1999 srebrna	2.190.000,00
Thalia air 1,5 dci	2003 srebrna	2.260.000,00
Ford Focus 1,8tdi kar.	2001 modra	2.490.000,00
Megane 1,6 16v expression	2002 modra	2.520.000,00
Megane Scenic 1.9 dci air	2002 bordo rdeča	3.100.000,00
Laguna 1,6	1998 met.modra	1.950.000,00
Megane 1,6 alize	1998 modra	1.390.000,00
Fiat Punto 1.2 sx	2001 črna	1.450.000,00
Fiat Bravo 1.2 16v	1999 črna	1.370.000,00

RENAULT
www.alpetour-remont.si
Za vozila z garancijo vam jamčimo:
◆ BREZPLAČEN PREIZKUS
◆ 82 TOČK KONTROLE NA VOZILU
◆ TEHNIČNO KONTROLO VOZILA PO 2000 PREVOŽENIH KILOMETRIH
◆ POMOČ NA CESTI, VLEKO ALI POPRAVILO
◆ DO 12 MESEČNO TEHNIČNO GARANCIJO

LEGENDA:
- G. VOZILO Z GARANCIJO
- K: KLIMA
- SV: SERVO VOLAN
- CZ: CENTRALNO ZAKLEPANJE
- R: RADIO
- ES: ELEKTR. DVIG STEKEL
- AIR: AIRBAG

REMONT D.D. KRANJ
SERVISNO PRODAJNI CENTER KRANJ, LJUBLJANSKA 22
Rabljena vozila: 04/20 15 240, Centrala: 04/20 15 215

Vse za vaš avto na enem mestu:
- Prodaja vozil Renault
- Vzdrževanje vozil
- Najem vozil
- Prepis vozil
- Zavarovanje in registracija vozil
- Odkup in prodaja rabljenih vozil
- Tehnični pregledi osebnih, tovornih in priklopnih vozil

Odraslim vstop prepovedan

Ana Cergolj

Tema, ki vam jo predstavljam danes (z učenci iz Stražišča), je strašansko pomembna. Za vas - otroke - ker vas ščiti. In za nas - ne več otroke - ker nas obvezuje, da vas ščitimo. Govorim o Konvenciji o otrokovih pravicah - seznamu otrokovih pravic, ki jih je sprejela skupščina Združenih narodov za vas. Ker vam morajo biti - otrokom - nekatere stvari zagotovljene in druge prihranjene, da bi imeli srečno otroštvo. Da pa bi vedeli, kdaj so vam te pravice kršene, jih morate nujno najprej poznati - in se potem postaviti zase.

ANA

Cukrček

OTROKOVE PRAVICE - MORAMO JIH POZNATI, DA LAHKO PREPOZNAMO, KDAJ SO NAM KRŠENE!

Konvencijo o otrokovih pravicah je sprejela skupščina Združenih narodov leta 1989. So torej pravice vseh ne-odraslih, kar pomeni vseh mlajših od 18 let. Združeni narodi so ta dokument sprejeli z namenom, da bi zaščitili otroke, kot ranljive člane družbe in jim tako zagotovili odraščanje v razmerah, ki jim bi omogočale zdrav razvoj. Vaših pravic je mnogo in na srečo živite v družbi, v kateri se večina od njih zdi samoumevnih. Učenci OŠ iz Stražišča pa so si izbrali svoje najljubše in jih za vas razložili:

IMAM PRAVICO REČI, KAR MISLIM

To je zelo pomembna pravica, saj določa, da je otrokovo mnenje pomembno in ga ne smemo preslišati. Dostikrat se mi je že zgodilo, da je bila na javnih krajih ta pravica kršena, saj je bila moja beseda vredna manj kot beseda starejše osebe; zgodilo pa se mi je tudi, da me je starejša oseba prehitela v čakalni vrsti preprosto zato, ker je starejša. Nič ni pomagalo, da sem se s svojo besedo postavila zase.

Zelo je pomembno, da se vsaka pravica natančno preuči in poišče njen pravi pomen, da ne bi bila s kršitvijo te pravice zlorabljena niti otrok niti kaka druga oseba. **Petra Šter**

IMAM PRAVICO REČI, KAR MISLIM

Vsak ima pravico povedati, kar misli. Nihče ga ne sme kaznovati, ustrahovati ali imeti za manjvrednega samo zato, ker misli drugače.

Pravico imamo povedati svoje mnenje, čeprav je zmotno, to je naša pravica. **Nika Majcen**

IMAM PRAVICO DO OBEH STARŠEV

Veliko otrok, ki živijo le z enim od staršev, pravi, da jim je težko. Vsi bi radi imeli oba starša. Človek mora imeti očeta in mater, da se mu lahko posvetita in mu pomagata. **Alenka Metlikovič**

VSAK OTROK IMA SVOJE PRAVICE

Živim lepo življenje. Hodim v šolo, imam lepe obleke, zabavam se s prijatelji ...

Če pa bi se rodila na drugem koncu sveta - morda v Afriki, kjer otroci umirajo zaradi lakote in številnih bolezni, ali na Kitajskem, kjer otroci delajo za skodelico riža na dan, bi bilo lahko popolnoma drugače. Ampak zakaj? Ko se rodimo, smo vendar enaki, a vendar so naše možnosti zelo različne.

Želim si, da bi imeli vsi otroci enake možnosti za življenje in srečo. **Aleksandra Lazič**

KADAR ZBOLIŠ, IMAŠ PRAVICO DO ZDRAVSTVENE POMOČI IN NEGE

Mislim, da je pri nas to nekaj samoumevnega. Če zboliš, greš k zdravniku in ta ti pomaga z zdravili, operacijo ...

V nekaterih državah pa je denar pogoj, da prideš do zdravnika; ponekod pa zdravnikov sploh ni in so bolniki prepuščeni sami sebi. **Katarina Čirič**

IMAM PRAVICO DO DOBREGA ŽIVLJENJA

Ta pravica ne pomeni, da bi stvari, kot so šola, učenje, pospravljanje zamenjali z žuri, računalniki, kajenjem; pač pa pomeni, da bi imeli vsi otroci dostojno življenje. Pomeni oskrbeti jih s hrano, pijačo, streho nad glavo, ljubeznijo ... **Jernej Kejžar**

PRAVICO IMAM UČITI SE V ŠOLI ALI VRTCU

Vrtec je pri nas nekaj samoumevnega, šola pa sploh neizbežna za vsakega posameznika, tako da jo pri nas marsikdo šteje kot dolžnost in ne kot pravico. Milijoni otrok po svetu nimajo hrane, obleke, stanovanja, kaj šele da bi hodili v šolo. Staršem morajo pomagati pri delu, pogosto pa so najcenejša delovna sila. Za vse to bi morala poskrbeti država, a kaj ko se nekaj ljudi utaplja v bogastvu, ostali pa iz dneva v dan živijo v skrajni revščini in pomanjkanju. **Neža Šparovec**

Mi pa mislimo tako...

Ker je KONVENCIJA O OTROKOVIH PRAVICAH

dolg in zapleten dokument, vam naštevam nekaj vaših najpomembnejših pravic:

Otroci imajo pravico biti s svojimi družinami ali s tistimi, ki bodo najbolje skrbeli za njih.
Otroci imajo pravico do zadostne količine hrane in do čiste vode.
Otroci imajo pravico do ustrezne življenjske ravni.
Otroci imajo pravico do zdravstvenega varstva.
Otroci s posebnimi potrebami imajo pravico do posebne skrbi in do usposabljanja.
Otroci imajo pravico do počitka, prostega časa, do igre in razvedrila.
Otroci imajo pravico do brezplačnega izobraževanja.
Otroci imajo pravico do varnosti in do zaščite pred poškodbami in zanemarjanjem.
Otroci ne smejo biti poceni delovna sila ali vojaki.
Otroci imajo pravico do izražanja lastnega mnenja in do druženja ter izmenjave mnenj.
Otrokom mora biti dovoljeno govoriti njihov materni jezik in izražati njihovo lastno vero in kulturo.

Za agencijo je že skrajni čas

ŠOS je zaradi neaktivnosti pristojnega ministrstva pripravila elaborat, ki naj bi bil podlaga za ustanovitev neodvisne agencije za kakovost visokega šolstva.

Ljubljana - Kakovost izobraževanja je eno ključnih vprašanj, ki jih je postavil v ospredje proces oblikovanja enotnega evropskega visokošolskega prostora. Današnji sistem spremljanja in zagotavljanja kakovosti visokošolskega procesa, opozarjajo pri Študentski organizaciji Slovenije (ŠOS), ni zadosten in ni primerljiv z evropskimi. Obstaja sicer nacionalna komisija za kakovost visokega šolstva, a ni neodvisna, saj gre za organ univerze. Predlagajo vzpostavitev neodvisne agencije za kakovost visokega šolstva, in ker država v zvezi s tem še ni naredila nič konkretnega, so pripravili elaborat, ki naj bi bil podlaga za oblikovanje take agencije.

Poudarili so namreč, da je objektivne, transparentne in mednarodno primerljive ocene kakovosti visokošolskega procesa sposobna zagotavljati le nacionalna agencija kot organ, ki je neodvisen od vlade in visokošolskih institucij. "Vanjo bi morale biti vključene vse interesne skupine slovenskega visokega šolstva, poleg visokošolskih profesorjev tudi predstavniki gospodarstva, študentov, države in neakademskega osebja na visokošolskih zavodih ter tuji strokovnjaki," je pojasnil član odbora predsedstva ŠOS za visokošolsko problematiko in idejni vodja projekta **Tine Svoljšak**. Cilj naj bi bil zasledovati vse štiri stebre kakovosti visokega šolstva, na katerih temelji evropski sistem, to so samoevalvacija, zunanja evalvacija, akreditacija študijskih programov in izboljšave glede na ugotovljeno stanje. "Slovenija je z drugimi državami primerljiva le v prvem stebru, samoevalvacijskih postopkih, področje vzajemnega priznavanja kvalifikacij in študijskih programov pa je neurejeno in evropsko neprimerljivo, na kar nas opozarja tudi zadnje poročilo Evropske komisije o napredku Slovenije pri približevanju EU." K pripravi elaborata o neodvisni nacionalni agenciji jih je po besedah Svoljšaka vodilo tudi dejstvo, da slovenska diploma, ko se bomo prihodnje leto znašli na evropskem trgu, ne bo mednarodno priznana.

Kot so opozorili v elaboratu, je tako sistem akreditiranja oziroma odobravanja študijskih programov kot sistem ocenjevanja neprimerljiv z drugimi evropskimi državami. V Evropi obstaja le en organ oziroma telo, ki se ukvarja s to problematiko, medtem ko v Sloveniji za priznavanje študijskih programov in ocenjevanje kakovosti študija preko samoevalvacijskih poročil skrbita dva organa slovenskega visokega šolstva. Študijske programe odobrava svet za visoko šolstvo, ki je vladni organ, za spremljanje kakovosti pa skrbi nacionalna komisija za kakovost visokega šolstva, ki so jo ustanovili na pobudo rektorske konference. Po mnenju pripravljavcev elaborata se vztrajanje na sedanjem nezdružljivem sistemu zagotavljanja in spremljanja kakovosti visokošolskega procesa odraža tudi v stanju visokega šolstva. Raziskava o zadovoljstvu s kakovostjo študija na ljubljanski univerzi je pokazala, da je le dobrih 39 odstotkov študentov zadovoljnih s predmetnikom svojega študija, še manj jih je zadovoljnih z izbirnimi predmeti in vsebinsko raznolikostjo njihove študijske smeri. Kar 67 odstotkov jih je menilo, da so predavanja zasnovana preveč teoretično.

V ŠOS pričakujejo, da bo ministrstvo na podlagi njihovega elaborata pričelo poglobljeno razpravo o nadaljnjem razvoju akreditacije in evalvacije študijskih programov, pri čemer sta jih že podprli gospodarska zbornica in Slovenska akademija znanosti in umetnosti. Menijo, da je skrajni čas za ustanovitev neodvisne agencije, saj je članstvo v mednarodnih združenjih agencij za akreditacijo in spremljanje kakovosti vezano na dvoletno prehodno obdobje, le polnopravno članstvo pa omogoča takšno obliko akreditacije in evalvacije študijskih programov, ki jo bodo lahko vzajemno priznale tudi ostale tovrstne agencije. **Mateja Rant, foto: Tina Dokl**

Nova študentska vlada

Ljubljana - Na svoji prvi redni seji so poslanci študentskega zbora Študentske organizacije Univerze v Ljubljani izvolili novo predsedstvo. Predsednica ŠOU v Ljubljani je postala **Maja Potočnik**. Pri delu ji bodo pomagali še novi študentski minister za socialo in zdravstvo **Igor Andrenšek**, za študijsko problematiko bo odgovoren **Stanko Fatur**, za obštudijske dejavnosti pa **Jurij Praček**. Študentski minister za mednarodno sodelovanje je postal **Gregor Bajc**, **Dolores Kores** pa je nova študentska ministrica za študentske organizacije visokošolskih zavodov. **M.R.**

Večina se je z drogami že srečala

Kamnik - Zloraba drog med mladino v Kamniku je prisotna, vendar je pod državnim povprečjem, so med drugim ugotovili na okrogli mizi, ki so jo pretekli teden organizirali v Šolskem centru Rudolf Maister v okviru projekta Hush. Okroglo mizo z naslovom Vpliv prepovedanih drog na mladino so pripravili pod okriljem Mladinskega sveta Kamnik v sodelovanju z Lokalno akcijsko skupino. Srečanja se je udeležilo približno tristo dijakov iz omenjenega centra. Kot se je izkazalo, mladi precej dobro poznajo različna opojna sredstva, saj se je večina dijakov z njimi že srečala. Najbolj so razširjene tako imenovane mehke in plesne droge. Sicer pa so z državno regulativo na tem področju, kot tudi z nevarnostjo uporabe prepovedanih drog dijaki dobro seznanjeni. Izkazalo se je še, da mnogi obsojajo tudi zlorabo opojnih sredstev, ki niso na seznamu prepovedanih drog, predvsem alkohola. V okviru projekta so v avli šolskega centra odprli tudi razstavo najboljših del natečaja na temo drog. Člani mladinskega sveta pa so dijakom delili zgibanke o nevarnostih virusa HIV in kondome. **M.R.**

PREJELI SMO

Odgovor g. županu in g. Gorjancu

na članek v Gorenjskem glasu 24. oktobra 2003

Oba naj se zavedata, da denar za proračun države in občine ustvari gospodarstvo in ne šport. S tem denarjem se naj bolj gospodarno ravna. Temu pa ni tako. Podpiram amaterski šport. Profesionalni pa naj živi na ekonomski osnovi. V tej dejavnosti se obrača denarja, da se nam, navadnim ljudem, še sanja ne. Visoki honorarji in nagrade. Tudi ti naj prispevajo k izgradnji športnih objektov. Obrtnik mora sam zgraditi poslovne prostore, da lahko dela.

Vedno je izgovor, da je to promocija Slovenije. Ogromno denarja, pa smo še vedno nepoznani po svetu. Šport in kulinarika ter kozolci nas ne bodo promovirali po svetu, ampak dobri in kvalitetni izdelki. Taka je bila promocija iz vzhoda. Iz člankov se da razbrati, da za vzdrževanje objektov in honorarje - plače funkcionarjev zmanjkuje denarja, zato so tudi nesoglasja in spori, kdo bo dobil več proračunskega denarja in kdo ima prednost. Vprašam vaju, katera športna prireditev je prispevala v občinski proračun razliko med prihodki in odhodki pri organizaciji prireditve, mislim vrhunske - mednarodne.

Kot se spomnim, verjetno obstaja dokumentacija, da je bil za skakalnico K=100 predračun okrog 120 milijonov. Ali je bila ta vsota namenjena samo za javnost, medtem ko so že takrat vedeli, da bo stalo več. Občina je naredila napako, ko je izdala gradbeno dovoljenje, kljub temu, da še ni bila dokončno rešena lastninska dokumentacija za zemljišče. Tudi že med gradnjo je bilo nekaj težav. Tudi fizično bi moralo biti znano, kdo bo prispeval kaj denarja. Sedaj pa taka vsota. Ko bo objekt popolnoma končan, bo verjetno stal milijardo.

Izjava g. Gorjanca, da gradbeni odbor dobro dela, kljub temu pa se skakalnica dela že pet let. Če bi bilo vse tako, kot mora biti, bi bila skakalnica narejena v enem letu, da bi skakalci trenirali doma, sedaj pa hodijo v tujino in drugi zaslužijo. Gorjanc naj še izjavi, zakaj taka razlika med predračunsko vrednostjo in dejansko. Mogoče bi bilo treba pregledati delo gradbenega odbora s strani neodvisnih finančnih strokovnjakov ali pa celo računskega sodišča. Kaj pravite, g. župan, na to?

V članku se lepo sliši, g. Gorjanc, da bi bili lahko ponosni na skakalni center v Kranju Slovenci, kot so na svoje Avstrijci, Nemci, Norvežani itn. Gospod Gorjanc je pozabil, da so te države gospodarsko veliko močnejše, saj imajo tudi veliko več prebivalcev kot majhna Slovenija. Skakalni center pa stane povsod enako - vsaj mislim tako. Za začetnike skakalce sta dovolj že obstoječi skakalnici v Kranju. Peterka je začel na teh, pa je naredil tako kariero. Za Slovenijo naj bi bil skakalni center v Planici, ki je tudi prepoznavna v svetu. Da do tega ne pride, so kriva nesoglasja med funkcionarji v Sloveniji. Tako so pa tudi razdrobljena finančna sredstva.

Da je temu tako, preberite članek v Gorenjskem glasu 24. oktobra 2003. V Planici je SCT popravil staro 120-metrsko Bloudkovo skakalnico za 114 milijonov. Za milijardo bi se pa še dalo marsikaj narediti. Samo tako bi lahko naredili skakalni center, ki bi bil res v ponos mladi državi Sloveniji. Uspeh športnikov je odvisen tudi od odnosov v klubih.

Vprašam vaju, ali bo finančno zmogla Slovenija toliko vrhunskega športna, gospodarstvo pa nazaduje. Prosim za odgovor.

Janez Kuralt, Britof

Uspešna pokojninska reforma

Nisem se hotel oglasiti, ko sem vas poslušal, gospod predsednik Rop, v TV oddaji Argumenti. Zadnji medijski dogodki Črni les so mi dali impulz, da se oglasim. Namreč v tej oktobrski oddaji ste prepričljivo, samozavestno in všečno govorili o uspehih vaše vlade. Posebej lepo je bilo slišati uspehe na področju uspešnih in zelo uspešnih reform. Tujec, ki bi vas poslušal, bi mislil, da se nahaja v Indiji Koromandiji. Prijatelj bi rekel, naj se vaše besede pozlatijo.

Sam nisem prepričan v zelo uspešno pokojninsko reformo.

Po mojem se je zelo uspešna pokojninska reforma začela na izredni seji parlamenta dne 20. 12. 2000. Takrat ste bili, gospod Rop, minister za finance.

Na omenjeni seji parlamenta ste obravnavali spremembo zakona ZPIZ. S to spremembo zakona so slovenski upokojenci izgubili eno celo pokojnino. Zanimivo, da so poslanci vladajoče koalicije javno zagotavljali upokojencem, da bodo pokojnine še naprej vezane na rast osebnih dohodkov vseh zaposlenih. V parlamentu so zastopali druga stališča, predvsem DESUS in ZLSD so se izgovarjali na civilno javnost, oziroma civilno družbo, ki združuje več kot 430 upokojenskih društev in kateri so z razumevanjem dosegli določen sporazum, da upokojenci prispevajo del pokojnine za dobrobit razvoja Slovenije in za prihodnost mlade generacije.

To je bila lažna farsa nekaterih vladnih poslancev v parlamentu in s katero so dosegli spremembo zakona ZPIZ in omenjeno zmanjšanje pokojnin. Resnica je ta, da nobeden in nikoli ni vprašal upokojencev, če se strinjajo s spremembo zakona, s katero so izgubili del pokojnine.

Upokojenci starostniki doživljajo danes medijsko pozornost, na žalost negativno. Na TV oddaji Trenje, kako skrbi država za starostnike, smo gledalci videli kruto usodo o življenju slovenskih starostnikov. TV anketa je pokazala, da kar 93 odstotkov gledalcev meni, da država ne skrbi za starostnike. Vaši dobro plačani državni funkcionarji bi morali pomagati reševati nastalo stanje v Črnem lesu in podobnih ustanovah po Sloveniji v dobrobit starostnikov, ki tam prebivajo. Premalo je, če pišejo samo odločbe o zaprtju hotela, medtem pa podjetnica ga. Lajh rešuje probleme onemoglih starostnikov, za katere drugje ni prostora.

Nerazumljivo in boleče je to, da varčujemo pri plenicah za starostnike v domovih tako, da spijo v lastnem seču. Tudi bela knjiga bo upokojence udarila po žepu. Še bolj pretrese naslov v našem osrednjem dnevniku: "Bolje je biti pes kot star onemogel".

Nimamo rešenih vdovskih pokojnin. Premalo se naredi na tem, da upokojenci lahko na jesen življenja preživijo v domačem okolju ob tuji pomoči. In zakaj ljubljanski upokojenci imajo to pomoč zastonj, ostali slovenski upokojenci pa morajo to pomoč plačevati sami.

To je le nekaj nerešenih problemov, ki mi dajejo misliti, da nimamo zelo ugodno rešene pokojninske reforme, tako kot se malo hvalite, gospod predsednik. Še bolj me moti to, da niste pristaš varčevanja najprej pri sebi, tu mislim pri vaši vladi. Tu se včasih obnašate, kot da je Slovenija najbogatejša država na svetu.

Namreč Mercedes S 600L, ki ste ga kupili, je bil razglašen za najboljši avto na svetu. Podobno je bilo s Falconom. Zato menim, da ni prav, da se nekje pretirano varčuje, drugje pa pretirano zapravlja.

Stane Jurjec, Zg. Polskava

Občinski praznik in priznanja

Pred kratkim je občina Gorenja vas - Poljane le dobila in praznovala občinski praznik. Proslavljen je bil z lepimi kulturnimi prireditvami in priznanji. Obenem je bila tudi 150-letnica šole na Trati Gorenja vas. Dobro se še spominjam, ko smo kot učenci leta 1953 praznovali 100. obletnico šole. Bilo je poudarjeno geslo, Naša šola tu na Trati ne sme nikdar zaostati! Upajmo, da se to tudi res ne bo zgodilo. Zdaj je bolj moderna in večja od takratne. Pa hvala bogu še tudi številčno dokaj bogata, tako da se za obstoj naših krajev ni bati.

Občina je posegla daleč v zgodovino pri izbiri svojega praznika, kar je gotovo lepo in prav. Oziroma komisija, ki je bila za to pristojna. Vprašljivo pa je, kdo in kako so izbirali kandidate za občinska priznanja.

No, vsi imenovani gotovo to zaslužijo, je pa gotovo tudi kateri, ki bi na določenem področju bil še bolj upravičen do javne pohvale in občinskega priznanja, recimo na primer župnik na Trati Gorenja vas. Res da ima nekoliko krajši stalež od župnika v Lučinah. Je pa na vseh področjih vseh 27 let zelo delaven in vsestransko zelo dober gospodar in pastir naše fare, ki jo je pred mnogimi leti dobil v upravljanje s še tremi podružnicami, vse v slabem stanju. Z božjo pomočjo in veliko volje in poguma je vse lepo in dobro uredil, tudi nov župnijski dom. Še danes, čeprav ni več tako mlad, junaško kljubuje vsem težavam in z optimizmom zre v prihodnost ter poučuje veliko množico veroukarjev, ki, upajmo, da bodo dobri kristjani in državljani.

Torej, delo po farah občine Gorenja vas - Poljane se razlikuje po velikosti in številu duš, kar obremenjuje duhovnike različno.

Zato ne bi bilo narobe, če bi v prihodnosti tisti, ki odločajo o kandidatih za občinska priznanja, bolj temeljito pretehtali, kdo in kje je za to bolj zaslužen. Zdaj, recimo, je že mesec december, približujejo se prazniki, z največ pričakovanja in želja torej vse lepo in zdravja obilo naj bi božič in novo leto vsem ljudem delilo.

C.Š.

Mladi - za lepši svet

Taka misel je prevevala program na proslavi občinskega praznika in obletnice rojstva dr. Franceta Prešerna na Breznici, kot izročilo mladih - nastopajočih in svarilo odgovornim - navzočim. Brez dobrega zgleda staršev - starejših, otroci - mladi ne bodo poskrbeli za lepši svet jutri, ker že pregovor pravi, "zgledi vlečejo" in privlačijo.

Ni kaj pripomniti. Nabito polna dvorana občanov, zbranih v pričakovanju, sproščeno ploskanje, zadovoljni obiskovalci in upam si trditi, da tudi nastopajoči. Če me spomin ne vara, sem že lani zapisal, da je naša šola pripravila program, ki smo ga poslušalci nagradili z bučnim ploskanjem, kakršnega ta dvorana do tedaj še ni doživela. Letos se je to ponovilo v taki meri, da je ugotovitev, da je bil program domišljeno pripravljen, preprost, z lepim besedilom, izveden v preprostem nastopu mlade povezovalke in vseh drugih, povsem na mestu. Nastopajoči otroci in odrasli vzorniki so lahko samo v ponos naši šoli in vsem, ki so program sestavili, pripravili izvedbo in mlade za nastop.

Na odru je bila zbrana mala stotnija otrok, v dvorani starši in sorodniki. Namen je bil dosežen, učinek, vsestransko velik. Jasno se je izkazalo, kdo dela in komu je namenjen trud.

Prepozno je ugotavljati, zakaj je bilo prisotnih samo sedem svetnikov, zakaj ni bila to slavnostna seja občinskega sveta, kot je bilo v navadi prejšnja leta, in zakaj so bili svetniki odsotni. Dejstvo je, da je za naziv častnega občana glasovalo na seji občinskega sveta le sedem svetnikov od deset prisotnih, nekateri so pred glasovanjem sejo že zapustili in da se prav ti in "en grešnik" proslave niso udeležili. Svetla izjema se je pokazal svetnik, ki je na seji glasoval proti, proslave ali neuradno slavnostne seje se je pa udeležil v spremstvu svoje žene. Iz navedenega je lahko potegniti zaključek, oceno pripišite sami.

Mogoče bo pa zdaj g. Aleksander Mežek le uslišal mojo prošnjo, ki sem mu jo izrazil približno pred enim letom, da bi naredil notni zapis stare kašarske (žirovniške) himne in jo mogoče tudi "zabrenkal" in zapel, če pa ne, bo to storil nekdo drug, če že ni....

Pavel Bešter

Spoštovani!

Popolnoma soglašam z vsebino članka gospe novinarke Marjete Smolnikar, objavljenim v Gorenjskem glasu v petek, 28. novembra 2003, na temo izbrisanih. Bil sem med vodilnimi v velikem kranjskem podjetju, kjer so uživali ti izbrisani, ko nas je napadla JLA, in si niso hoteli urediti statusa niti po 10 letih. Zato bi želel na vsa ta dogajanja, da objavite vsa imena tistih poslancev, ki se jim zdi, da bi jim morali povrniti škodo. Zato bi priporočal, da se ti poslanci pozanimajo o njihovih vlogah v kranjskih podjetjih. Za vse stranke, ki jih podpirajo, pa zahtevam, da če bodo uspeli izbrisani, one nosijo vso finančno odgovornost, za nagrado pa bodo dobili na spomladanskih in volitvah EVRO glasove.

Gospoda Krivica pa prosim, da se zavzame za slovenske reveže, če je že tako aktiven, samo brez odvetniških zaslužkov.

S spoštovanjem

razočarani Šenčurjan

Namesto XVII. Kulturnega tedna Stražišča

so ostali "obarvani denarni" utrinki!

V zapisniku 9. redne seje sveta KS Stražišče, ki je bila 13. oktobra 2003, in sem ga - kot član sveta - prejel 6. novembra 2003, je pod točko 4 zanimivo poročilo - utemeljitev o imenovanju "Odbora za izvedbo kulturnega tedna Stražišča".

Gospod predsednik KS Stražišče - Rok Žibert - se je po šestnajstih letih dal podučiti, kam spada "Stražiški kulturni teden": sodi pod okrilje KS ali pod župnijo Šmartin. Naj verjamem tej potrebi po "seznanjanju", saj delna prisotnost na uvodnih prireditvah ne razkrije vsebine "kulturnega tedna" ali celo devetdnevnih prireditev.

Po drugi strani pa: ne samo po spominu - celo po zapisnikih lahko ugotavljam, da je nekajkrat g. Žibert celo izrekel uvodne pozdrave! Da je vrsto let v krajevni skupnosti član ali predsednik! Tudi sam sem že deset let v teh dveh vlogah. Tako mi ni jasno, o čem se je g. predsednik dal podučiti! Vsa ta leta smo redno na sejah govorili o "kulturnih tednih" - o deležu stroškov, ki jih bo pokrila krajevna skupnost, če ne bo dovolj donacij! Saj je celo prioritetna naloga KS, da podpira kulturno življenje ... Prav tako so bili člani sveta redno povabljeni na te prireditve ...

Spoznavanje s kulturnimi dosežki domačih likovnih umetnikov, vsakoletna slikarska ali kiparska razstava v galeriji DOM, obujanje običajev, nastopi številnih domačih pevskih zborov, predavanja o lepoti besede, ki budi veselje do zdravega življenja, spoznavanje z življenjskimi vrednotami na krščanskih temeljih, pogled v našo zgodovino, večeri folklornih skupin, povezovanje krajanov na prijetnih večernih druženjih ..., to je bilo osnovno vodilo vseh zadnjih devetih tednov! In tudi prvih sedmih!

Na široko smo odprli vrata Šmartinskega doma - vsaj trikrat letno smo vabili različna kulturna društva, da so se predstavila - večinoma s komedijami! Prav tako nismo zanemarjali 8. februarja! Ob praznovanju tisočletnice smo v Stražišče povabili Slovenski filharmonični orkester in Slovenski komorni zbor, da so nam v cerkvi sv. Martina podarili čudovit koncert!

Odbor za pripravo kulturnih tednov je ob zadnjem kulturnem tednu prejel celo priznanje Mestne občine Kranj, ki ga nima noben organizacijski odbor kakšne večje kulturne prireditve! Največji adut vsega tega dela pa je bila vedno polna dvorana zadovoljnih krajanov ... Vsa leta smo delali s srcem! Še vedno ocenjujem, da smo delali skromno, pošteno ter vsem vedno dostopno ... Bila so odrekanja ob velikem posluhu dobrosrčnih sponzorjev, ki so nam pomagali!

In na ta isti odbor, ki očitno po mnenju g. predsednika ni legalen in ni delal pravilno, je - zopet isti - g. predsednik na 9. redni seji sveta KS Stražišče, že tretjič podal trditev o "razsipnem" finančnem poslovanju! Da se to "omeji", je zato na tej seji izglasoval sklep o imenovanju novega odbora - beri stari odbor, ki naj bo dopolnjen z g. Žibertom, da bo nadziral delo odbora in še posebej finančno poslovanje! Oživljanje vloge komisarja!?

Če nekdo prvič vpraša, ali postavi neko trditev, dopuščam možnost nepoučenosti. Zato sem sedanjemu svetu KS že na eni prvih sej predstavil tudi finančni tok, vezan na "kulturni teden". Glede na velikost programa in na izvedbo programa "kulturnega tedna" vezanih nujnih stroškov, smo zbirali donacije pri podjetjih in posameznikih. S kvaliteto programov so rasle donacije in tudi število sponzorjev! V začetku - govorim o zadnjih devetih kulturnih tednih - zbrana sredstva sponzorjev niso krila stroškov, zato so tudi člani tega "nelegalnega" odbora poleg velikega števila ur, prispevali tudi lastna finančna sredstva. In seveda del tudi KS. V zadnjih treh letih pa je bil delež zbranih sredstev zadosten, še celo nekaj denarja je ostajalo, tako da se je iz tega naslova lahko prispevalo za praznovanje 8. februarja! Ko pa ista oseba drugič postavlja isto vprašanje in trditev, to kaže na pogovor v mlinu. Če pa se še tretjič pojavi isto vprašanje in trditev, potem kaže to na željo po kraji dobrega imena!

Tega preprosto ne razumem, saj do sedaj v odboru nismo nikomur zapirali vrat.. ne razumem, zakaj bi nas sedaj moral nekdo nadzorovati, če pa je vedno vsakemu vse na vpogled (nadzoruje se zločince, prevarante ... do takšnih pa imamo člani dosedanjega odbora še dolgo pot).

Vsak večer v "kulturnem tednu" so bili sponzorji imenovani, z vsakim večerom se je spisek daljšal! Tako bi se tudi g. predsednik lahko seznanil z njih imeni - seveda če bi bil prisoten in če ne bi pozabil! Da pa se ne pozabi, je pa vse zapisano - saj so z izjemo nekaterih oseb, ki so darovali od 5 do 10 tisoč tolarjev osebno - vsi prihodki knjiženi preko računa KS Stražišče. Prav tako so za zadnje "kulturne tedne" izdelana točna poročila o izvedeni vsebini, vloženih sredstvih in prostovoljnem delu članov širšega in ožjega "nelegalnega" odbora!

Prav tako so vsi odhodki, vezani na kulturne tedne Stražišča, knjiženi. Kot pa je običajno, se računi ne izstavijo niti ne plačajo istega dne, kot je "kulturni teden". Očitno je g. predsednik to namenoma spregledal, ko je v "argumentirani trditvi" seštel odhodke za petnajsti kulturni teden, stroške za izvedbo koncerta ob tisočletnici Stražišča in še stroške šestnajstega kulturnega tedna!

In tako g. predsednik zahteva "protiargumente", s katerimi naj dokažem(o), da po njegovih izračunih in zbrani dokumentaciji stroški za zadnji kulturni teden N=3.127.000 SIT, ki bremenijo krajevno skupnost Stražišče, niso resnični! Primite tatu! In ustavite razsipniško delo odbora! G. predsednik - lahko bi iz iste knjige, od koder ste prepisovali odhodke, prepisali še prihodke, saj so bila vsa sredstva namensko nakazana! In to že vrsto zadnjih let!

Sicer pa smo v demokratični deželi, vsaj upam! Naj vam še zaupam, gospod predsednik, da je ubijanje duha podlo dejanje!

Janez Jereb, univ. dipl. inž. stroj.

- dosedanji član odbora za izvedbo Kulturnih tednov Stražišča, ki je skupaj z ostalimi devet let "nelegalno" s srcem ustvarjal prireditve, za katere "se ne ve," ali sodijo pod okrilje KS ali pod Župnijo Šmartin, ali pa so bile preprosto namenjene vsem krajanom!

Prodaja lokalov ob Koroški cesti

Gospa Tatjana Hudobivnik pojasnjuje pravnoveljavnost poteka dražbe lokalov ob Koroški cesti in navaja:

Tretji udarec s kladivom pomeni, da je bil dražbeni predmet prodan. Kot temelj za takšno razlago citira uredbo o pridobivanju, razpolaganju in upravljanju s stvarnim premoženjem države in občin.

Uredba, na katero se sklicuje gospa Tatjana Hudobivnik, v 35. členu določa: Izklicna cena oziroma vsaka nadaljnja cena se izkliče trikrat. V primeru, da nobeden od udeležencev javne dražbe navedene cene ne zviša pred tretjim izklicem, se šteje, da je sprejeta tista cena, ki je bila izklicana trikrat. Ko je cena izklicana trikrat, predsednik komisije ugotovi, komu in po kakšni ceni je bil predmet javne dražbe prodan in kupca pozove k podpisu pogodbe.

Ali je uredba izdana na zakonski podlagi?

Ali je bila dražba izvedena v skladu s tem določilom, pa lahko presojajo tisti, ki so se je udeležili. Kako tolmačiti ta predpis, je stvar pravne stroke. Jaz to razumem tako, če nekdo po začetni izklicni ceni navede višjo ceno, se mora vsaka nova in nadaljnja povišana cena ponavljati trikrat.

Jože Dolhar, Predoslje

HALO - HALO GORENJSKI GLAS TEL.: 04/201-42-00

Naročilo za objavo sprejemamo po telefonu 04/201-42-00, faksu 04/201-42-13 ali osebno na Zoisovi 1 v Kranju oz. po pošti - do ponedeljka in četrtka do 11.00 ure! Cena oglasov in ponudb v rubriki: Izredno ugodna.

ROZMAN BUS
Rozman Janez, s.p.
Tel.: 04/53-15-249

Trst 10.12.; **Lenti** 13.12.; **Madžarske toplice** 18.12. do 21.12.; **Banovci - Božič:** od 23.12 do 26.12.; **Šenčur**: 251-18-87

Avtobusni prevozi
PAVEL DRINOVEC

Trst 11. 12., 18. 12.; **Palmanova** 21. 12.
Tel.: 533-10-50 ali 041/744-160

Prešernovo gledališče Kranj
Glavni trg 6, 4000 Kranj

A. Kristof: ŠOLSKI ZVEZEK. 11. dec. ob 19.30, za ŠTUDENTSKI, SUPERABONMA, IZVEN in KONTO. Tomašević: KLARA, DOGODILO SE NEŠTO NEOČEKIVANO - komedija, (Gledališče Scena Maska iz Šabca). **12. dec. ob 19.30, za IZVEN**, W. Gombrowicz: IVONA - PRINCESA BURGUNDIJE. **13. dec. ob 19.30**, za SOBOTA 1, IZVEN in KONTO. Rezervacije pri blagajni PG, tel.: 04/20 10 200, www.presernovogledalisce.com.

LOŠKI ODER
ŠKOFJA LOKA
Spodni trg 14, Škofja Loka,
tel.: 04/51-20-850,
GSM: 041/730-982

Jutri v sredo, 10. 12., ob 18. uri: J. Bitenc - M. Petrač: **TRIJE PETELINČKI,** režija: Juša Berce in Meta Petrač, scena: Roza Peternelj in Matjaž Trepše, kostumi: Irena Pajkić, gib: Dušan Teropišč, glasbena oprema: Iztok Drabik, igrajo: Primož Simonič, Jan Bertoncelj, Martin Lunder, Arlanda Eržen in Jože Drabik, PREMIERA, za IZVEN.

GLASOV KAŽIPOT

Prireditve

Veselo v novo leto

Predoslje - Prireditev Gorenjskega glasa v organizaciji krajevne skupnosti Predoslje in s sodelovanjem krajevne skupnosti Britof bo v petek, 12. decembra, ob 19.30 v dvorani kulturnega doma v Predosljah. Na prireditvi bodo med drugim nastopili ansambel in Folklorna skupina Iskraemeco, pevski zbor Trstenik, ansambel Krila, pevki Metka Kunstelj in Tjaša Križnar, pevec Valentin Antonijo, gorenjski prvak Nejc Štalec, svetovna prvakinja v svoji starostni skupini Kristina Pahor, pa Rok Rozman in Žiga Lombar in drugi.

Bohinjska Bistrica - V sodelovanju z občino Bohinj pa pripravljamo prireditev Veselo v Novo leto v nedeljo, 14. decembra, ob 17. uri v dvorani Joža Ažmana v Bohinjski Bistrici. Nastopili bodo folklorna skupina, ansambel Jurij, Krila, duo Ajda, harmonikarji, pevci, plesalke in drugi.

Odprtje obnovljene knjižnice

Radovljica - Jutri, v sredo, se bo ob 17. uri v Knjižnici Antona Tomaža Linharta začelo slovesno odprtje obnovljenih in razširjenih prostorov.

Radovljiški občinski praznik

Radovljica - V četrtek, 11. decembra, se bo ob 20. uri v Linhartovi dvorani začela slovesnost ob občinskem prazniku 11. decembru - rojstnem dnevu Antona Tomaža Linharta. Ob 19. uri bo v preddverju Linhartove dvorane odprtje razstave del dr. Ceneta Avguština.

Veseli december

Kamnik - V Domu kulture se bo jutri, v sredo, ob 19.30 uri začela gledališka komedija - predstava Mojteatra Pižama za šest.

Ure pravljic

Radovljica - V Knjižnici A. T. Linharta lahko otroci uri pravljic prisluhnejo v četrtek, 11. decembra. Naslov pravljične urice, ki jo je za otroke, stare vsaj tri leta pripravila Tanja Mencinger, je S pravljico si pričarajmo novo leto.

Bohinjska Bistrica - Otroci, stari vsaj 4 leta, lahko pridejo na pravljično uro v knjižnico jutri, v sredo, ob 17. uri. Mateja Arhar je pripravila pravljico z naslovom Frančkove TV zgodbice.

Tržič - V tržiški knjižnici se bo ura pravljic na otroškem oddelku začela v četrtek, 11. decembra, ob 17. uri.

Prednovoletno srečanje

Kranj - Društvo diabetikov Kranj vabi svoje člane in njihove svojce na prednovoletno srečanje, ki bo v soboto, 13. decembra, z začetkom ob 17. uri v Domu krajanov Primskovo v Kranju. Vsi člani, ki jih ne bodo obiskali poverjeniki, naj se 10. decembra med 15. in 17. uro zglasijo v pisarni društva, kjer se prijavijo in kupijo bone za aperitiv in večerjo (po 2.000 SIT na osebo), ki bodo veljali tudi kot vstopnica v dvorano. Dodatne informacije dobite po tel.: 031 485 490.

Naklo - V Društvu upokojencev Naklo pripravljajo 15. in 16. decembra novoletno srečanje pri Slavici v Podbrezjah. Dupljanci in Podbrežani naj se prijavijo pri poverjenicah, Naklanci pa v društveni pisarni 10. decembra od 9. do 11. in od 15. do 17. ure v Naklem.

Kokrica - Slovensko društvo za celiakijo - Podružnica za Gorenjsko vabi na novoletno zabavo, ki bo v petek, 12. decembra, ob 18. uri v Kulturnem domu na Kokrici. Ob spremljavi folklorne skupine Pastirček vas bo obiskal dedek Mraz, ki za otroke do vključno 12. leta že pridno zbira darila.

Srečanje s Francem Vozljem

Kranj - Danes, v torek, 9. decembra, se bo ob 18. uri v preddverju Zavarovalnice Triglav začelo srečanje s slikarjem Francem Vozljem.

Izleti

Na tradicionalna izleta

Kranj - PD Iskra prireja v zadnjih dneh letošnjega leta in v prvih dneh novega leta že tradicionalna izleta na Štefanjo Goro (za Štefana, v petek, 26. dec.) in na Kum (petek, 2. januarja - pohod). Prijave za oba izleta sprejemamo na običajnih mestih.

Na Kumlehovo glavo

Javornik - Koroška Bela - Planinsko društvo Javornik - Koroška Bela vabi v soboto, 13. decembra, na izlet na Kumlehovo glavo (1788m) - lažje brezpotje, zimske razmere. Zbor bo ob 7. uri 30 minut pred Kulturnim domom na Javorniku. Prijave in informacije na telefonski številki 051 311 226.

Milje - Debeli rtič

Naklo - Društvo upokojencev Naklo vabi svoje člane v četrtek, 11. decembra, na izlet v Milje in na Debeli rtič. Ustavili se boste tudi v Kopru in Vanganelu. Prostih je le še nekaj mest.

Lokev - Kokoška - Vroče - Lokev

Kranj - Planinska sekcija Društva upokojencev Kranj vabi na izlet - pohod po nezahtevni poti v četrtek, 11. decembra, na relaciji Lokev - Kokoška - Vroče - Lokev. Hoje bo od 3 do 4 ure. Prijave z vplačili sprejemajo v društveni pisarni na Tomšičevi 4 do zasedenosti mest v avtobusu oziroma do srede, 10. decembra.

V neznano

Kranj - Planinsko društvo Kranj vabi svoje člane na zaključni izlet v neznano in sicer v soboto, 13. decembra. Prijavite se v društveni pisarni do srede 10. decembra, oziroma do zasedbe mest v avtobusu.

Kranj - Planinsko društvo Iskra Kranj vabi na izlet v neznano, ki bo v soboto, 20. decembra. Nezahtevne hoje bo za 2 do 3 ure. Prijave sprejemajo: Niko Ugrica, tel.: 041/734 049 ali ob sredah od 17. do 18. ure v pisarni društva, Poslovni center Planina 3, Kranj, do srede, 17. decembra, ali do zasedbe stotih mest v dveh avtobusih.

Obvestila

Izdelovanje okraskov

Žiri - Danes, v torek, se bo ob 16. uri v knjižnici v Žireh začela delavnica za spretne prste - izdelovanj novoletnih okraskov iz slanega testa. Delavnica je namenjena otrokom, starim od 7 do 10 let.

Praznični dnevi s šopkom

Šenčur - Kulturno društvo Šenčur prireja četrtkov večer z naslovom Praznični dnevi s šopkom in sicer v četrtek, 11. decembra, ob 19. uri v Domu krajanov v Šenčurju- Praznične aranžmaje bo izdelovala mag. Anka Bernard. Vstop je prost.

Predavanja

Večer z Benko Pulko

Jesenice - Svetovna popotnica, Guinnessova rekorderka in nominranka za Slovenko leta Benka Pulko prihaja v četrtek, 11. decembra, na Jesenice. V kinu Železar bo ob 19. uri predstavila svoje petinpol-letno potovanje z motorjem okoli sveta. Na uro in pol dolgo predstavitev bo pripeljala tudi motor, s katerim je sama obkrožila svet, ter svoj zadnji dosežek - knjigo, ki je prejela Velikega krilatega leva 2003 za najboljšo skupno izvedbo knjige. Pridite in odpotujete z njo. Zanimivo bo in zabavno.

KRČNE ŽILE?
05 628 53 39

Narodni parki in vrtovi Japonske

Kranj - Predavanje z diapozitivi Tomaža Štularja v Hiši ProMontana, Partizanska 18, Kranj, bo danes, v torek, ob 19.30 uri. Zaradi omejenega prostora priporočljive prijave na 04 20 14 870 ali info@promontana.si. Vstop je prost.

Potice, pecivo ...

Škofja Loka - V prostorih Knjižnice Ivana Tavčarja bo jutri, v sredo, ob 10. uri kuharski mojster Andreja Goljata odgovarjal bo na vaša vprašanja o peki potic, medenjakov in drugega prazničnega peciva.

Čebele in med

Križe - Na OŠ Križe se bo v četrtek, 11. decembra, ob 18. uri na delavnici dr. Janeza Poklukarja začelo predavanje o čebelah in medu.

O konoplji

Radovljica - Športno društvo Rolkarski odred Radovljica vas v sodelovanju s Konoplja.org vabi na poučno predavanje o konoplji, ki bo v četrtek, 11. decembra ob 19. uri v veliki predavalnici Srednje ekonomsko-turistične šole Radovljica. Predavanje je namenjeno vsem generacijam in je brezplačno.

Radio Triglav®
Prvi glas Gorenjske® Prvi glasek Gorenjske®
Radio Triglav Jesenice, d.o.o., Trg Toneta Čufarja 4, 4270 Jesenice
STEREO, RDS na frekvencah: 96,0 GORENJSKA
89,8 - Jesenice, 101,5 - Kranjska Gora, 101,1 - Bohinj

Naj se misel utrne

Trata - V Gasilskem domu na Trati se bo danes, v torek, 9. decembra, ob 18. uri začelo predavanje z naslovom Naj se misel utrne - Intuicija. Predavatelj in gost bo dr. Jeet Liuzzi, dr. socioloških in politoloških znanosti, ustanovitelj in vodja Inštituta za intuitivne znanosti v Freiburgu v Nemčiji. Vabi Društvo Narava Škofja Loka.

Koncerti

Božično-novoletni koncert

Orehek - Osnovna šola Orehek Kranj vabi učence, starše in druge krajane na Božično-novoletni koncert, ki bo v avli šole v četrtek, 11. decembra, ob 19. uri. Nastopil bo Pihalni orkester Mestne občine Kranj.

Razstave

Ajdna

Kranj - Danes, v torek, bosta ob 18. uri v Renesančni dvorani Mestne hiše v Kranju arheologa Milan Sagadin in dr. Verena Vidrih Perko predstavila Ajdno v luči najnovejših arheoloških odkritij.

PROSTA DELA
ŠTUDENTJE, DIJAKI
www.ms-kranj.si

Med vrhovi TNP

Bled - V Hotelu Astoria bodo jutri, v sredo, ob 18. uri odprli fotografsko razstavo na temo Med vrhovi Triglavskega narodnega parka.

Likovna kolonija Pineta

Kranj - V Galeriji Pungert bodo jutri, v sredo, 10. decembra, ob 19. uri odprli razstavo del 1. Medobmočne likovne kolonije Pineta 2003.

Beneški terpentin

Šenčur - V prostorih Muzeja Občine Šenčur bo v četrtek, 11. decembra 2003, ob 18. uri otvoritev razstave slikarja in pesnika Štefana Remica iz Šenčurja z naslovom Diši beneški terpentin.

Unikatne tapiserije

Zgornje Bitnje - V kava baru Tinkara je odprta prodajna razstava tapiserij Radovana Rakovca - domačina iz Zgornjih Bitenj.

Predstave

Ta z drevesa hruške stresa

Kranj - V okviru kranjskega krajevnega praznika bo jutri, v sredo, ob 16.30 uri na pionirskem oddelku kranjske knjižnice gostovanje gledališča Zapik s predstavo Ta z drevesa hruške stresa.

Trije petelinčki

Škofja Loka - Jutri, v sredo, ob 18. uri bodo na Loškem odru uprizorili drugo letošnjo premiero - otroško igrico Janeza Bitnca Trije petelinčki, za katero je priredbo napisala Meta Petrač.

DOBER IZLET DOBER IZLET DOBER IZLET

IZLETI V NARAVO:		
- SPREHOD DO LEDENEGA SLAPU	3.1.	3.100 SIT
SKUPAJ NA ZABAVO!		
- NOVOLETNA ZABAVA V GARDALANDU	20., 31. 12.	5.500 SIT + VSTOPNICA
- PO SREČO V VIPAVSKO DOLINO	24.1.	4.700 SIT
- GREMO NA KOLINE...?	31.1.	5.900 SIT
PRAZNIČNI MESTI V DECEMBRU		
- INNSBRUCK	13.12.	6.900 SIT
- GRADEC (GRAZ) NOVO	27.12.	5.900 SIT
IN ŠE...		
PO UGODNIH NAKUPIH V TRST	18., 20.12.	2.500 SIT
JASLICE SVETA V LJUBLJANI	27.12.	2.500 SIT

Z NAMI PO NOVA DOŽIVETJA!

Alpetour, d.d., in Gorenjski glas Vas vabita, da se oglasite v turističnih poslovalnicah po Gorenjskem: Kranj - 04 201 3 220, Škofja Loka - 04 51 70 305, Tržič 04 59 71 350, Radoljica - 04 53 20 445, Bled - 04 57 80 420.
Naročnikom Gorenjskega glasa priznamo 5 % popusta.
ALPETOUR d.d. potovalna agencija

GORENJSKI GLAS Uradni vestnik Gorenjske
LETO: XXXVI 9. decembra 2003 Številka 38

OBČINA NAKLO

Na podlagi 31. člena zakona o urejanju prostora (Uradni list RS, štev. 110/02, 8/03) in 31. člena statuta Občine Naklo (UVG, št. 29/03) je župan Občine Naklo dne 11.12.2003 sprejel

SKLEP
o javni razgrnitvi osnutka predloga
*** odloka o prostorskih sestavinah dolgoročnega in družbenega plana za območje Občine Naklo**
*** odloka o spremembah odloka o prostorskih ureditvenih pogojih za ureditveno območje Kranja za območje Občine Naklo**
*** odloka o spremembah odloka o prostorskih ureditvenih pogojih za Dobrave za območje Občine Naklo**

1. člen

Javno se razgrne osnutek predloga odloka o prostorskih sestavinah dolgoročnega in družbenega plana za območje Občine Naklo, odloka o spremembah odloka o prostorskih ureditvenih pogojih za ureditveno območje Kranja za območje Občine Naklo in odloka o spremembah odloka o prostorskih ureditvenih pogojih za Dobrave za območje Občine Naklo.

2. člen

Osnutek predloga odlokov bo javno razgrnjen na sedežu Občine Naklo, Glavna cesta 24, 4202 Naklo, vsak delavnik od 19.12.2003 do 18.1.2004 v delovnem času občinske uprave.

3. člen

V času javne razgrnitve bo opravljena javna obravnava osnutka predloga odlokov v sredo, dne 14.1.2004, ob 16. uri v sejni sobi Občine Naklo, Glavna cesta 24.

4. člen

Ta sklep začne veljati z dnem objave v Uradnem vestniku Gorenjske.

Štev.: 19/90-432
Naklo: 09.12.2003

Župan občine Naklo:
IVAN ŠTULAR

Vlaganja v komunalo

Prihodnje leto trije večji projekti: začetek gradnje vodovoda v Javorniškem Rovtu, gradnja zadrževalnega bazena na centralni čistilni napravi in ureditev kanalizacije na Koroški Beli.

Jesenice - Vrednost naložbe v izgradnjo vodovoda v Javorniškem Rovtu je ocenjena na 140 milijonov tolarjev, dokončali pa jo bodo v treh letih. Večji del sredstev je občinskih, 40 milijonov tolarjev nepovratnih sredstev pa so uspeli pridobiti od države.

"Javorniški Rovt je edino naselje v občini, ki še nima javnega vodovoda," pravi **Tomaž Vidmar**, direktor Komunalne direkcije jeseniške občine. "Doslej so se gospodinjstva preskrbovala s pitno vodo iz lastnih zajetij, vendar se je letos dogodilo, da je pri 13 hišah z 41 osebami zaradi kmetijske dejavnosti prišlo do onesnaženja in smo morali kakovostno pitno vodo dovažati s cisternami. Čez zimo jim bomo zagotovili pitno vodo v ,plastenkah."

Vodovod bodo začeli graditi predvidoma junija prihodnje leto in se bo napajal iz zajetja "Pod smreko". Najprej bodo priključili Trilobit s Centrom šolskih in obšolskih dejavnosti in nato postopoma večino hiš (120 novih uporabnikov). Samostojno se bodo preskrbovali le še zaselki, ki ležijo višje od zajetja "Pod smreko".

Druga, 70 milijonov tolarjev vredna naložba, je gradnja zadrževalnega bazena na centralni čistilni napravi. S tem želijo razbremeniti čistilno napravo v času obilnih padavin, ko se poleg fekalne vode vanjo stekajo še velike količine meteornih vod. S tem želijo zagotoviti pogoje za nadzorovano izvajanje postopka čiščenja odpadnih voda, ustrezno kakovost čiščenja, zadostiti zakonskim pogojem za obratovanje ter bolj učinkovito in enakomerno obremeniti čistilno napravo. Gradnja bo trajala dve leti, od Ministrstva za okolje, prostor in energijo pa so pridobili 36 milijonov nepovratnih sredstev.

Pomemben prispevek k zmanjšanju negativnih vplivov na okolje predstavlja za marec prihodnje leto predviden začetek gradnje kanalizacije z obnovo obstoječe na Koroški Beli. Dokončali jo bodo prav tako v dveh letih, ocenjena vrednost je 140 milijonov tolarjev s prispevkom nepovratnih sredstev okoljskega ministrstva v višini 44 milijonov tolarjev. Tudi Koroška Bela je zadnji kraj v jeseniški občini, ki še ni v celoti priključen na kanalizacijsko omrežje. Po besedah Tomaža Vidmarja bodo tako zagotovili pogoje za nadzorovano odvajanje komunalnih odpadnih voda v javno kanalizacijo in naprej na čistilno napravo, greznice in ponikovalnice ne bodo več potrebne, sklenil se bo tokokrog od zajema odpadnih voda do čiščenja in na najmanjšo možno mero zmanjšal negativni vpliv na podtalnico. Pomembno je tudi to, da bosta ločena sistema za fekalne in meteorne vode. **M.K.**

Miklavž v Vodicah

Vodice - Miklavž z izredno številnim spremstvom angelnov in parkeljnov je v nedeljo obiskal najmlajše v Vodicah. Tradicionalni obisk je bil tudi tokrat na Kopitarjevem trgu, kjer so postavili tudi stojnice in na njih čaj, suhe krhlje, vodiške preste in druge dobrote. Miklavž s spremstvom se je na trg pripeljal s konjeniki in svečano vprego, na trgu pa so ga pozdravili šolarji, zbrani v pevskem zboru. Seveda je potem vse otroke na trgu tudi obdaroval. Miklavžev sprevod je tudi leto s pripravilo Prosvetno društvo Vodice, pomagali pa so občina, Jahalni klub Janhar in vodiški gasilci. **A. Ž.**

Zelena luč za novi zakon

Ljubljana - Pred poslanci bo kmalu druga obravnava predloga zakona o Triglavskem narodnem parku. Zdaj je amandmaje vložila tudi vlada in po njenem mnenju je zakon primeren za sprejem, saj so bila v glavnem upoštevana vsa mnenja in priporočila strokovne javnosti. Tako je zadnjo besedo pred sprejemom v prid predlogu reklo tudi ministrstvo za okolje, prostor in energetiko, ki se strinja z vloženimi amandmaji in spremembami. Na vladi so upoštevali neokrnjene zunanje meje parka in tako ugodili željam prebivalcev Bohinja, ki naj jih odslej tudi ne skrbi, da se meja ožjega območja parka na območju jezera in Stare Fužine umika proti jezerski obali. Tudi nameravana gradnja tako spornega hotela ni v ožjem območju parka, nasploh pa naj bi bil novi zakon o TNP pomembno boljši od prejšnjega in popolnoma v skladu z mednarodnimi standardi, ki jih imajo evropski in drugi parki. Zakon naj bi naravo in njene značilnosti pomembno varoval, a obenem dal vse možnosti razvoja tudi ljudem, ki v parku živijo in delajo.

D. Sedej

Vse več obveznosti za občine

Odhodki se bodo v primerjavi z letošnjim proračunom zmanjšali za tretjino, precej manj denarja bo zlasti za naložbe.

Domžale - Občinski svetniki so na zadnji seji obravnavali osnutek proračuna za prihodnje leto, ki naj bi bil po pričakovanjih težak 3,5 milijarde tolarjev. Pripombe svetnikov so letele predvsem na račun tega, da proračun ni razvojno naravnan, županja pa je opozorila, da bo proračun v prihodnje še nižji, saj zaradi spremembe zakona o dohodnini pričakujejo 15-odstotni izpad v proračunu, drugih davčnih virov pa ta čas še ne predvidevajo.

"Določanje prioritet pri razvoju bo zato ob vse manj denarja vse težje," je dejala županja **Cveta Zalokar Oražem** in dodala, da razmere za lokalne skupnosti zagotovo niso rožnate, saj je na državni ravni vse težje uveljavljati lokalne interese. Ob tem je svetnica dr. **Romana Jordan Cizelj** ugovarjala, da je županja obenem tudi poslanka v državnem zboru in jo zato zanima, kaj konkretnega je na tej ravni storila za izboljšanje lokalne samouprave. Županja ji je odgovorila, da je vedno sodila med "lokaliste", vendar je njen glas pač samo eden. "Država občinam nalaga nove in nove obveznosti. V vrtcih in osnovnih šolah recimo, ki sodijo pod okrilje občin, je treba zagotavljati vedno višje standarde, narobe pa to ne velja za srednje šole, za katere je odgovorna država. Na nekaterih tako imenovanih elitnih šolah so zato razmere prav porazne." Zavrnila je tudi očitke odbora za družbene dejavnosti, da se namenja premalo sredstev za investicijsko vzdrževanje vrtcev in šol. Meni, da bi bilo smiselno premisliti o načrtovanju novih prizidkov k vrtcem, saj je znano, da se število otrok zmanjšuje. Glede investicijskega vzdrževanja šol pa je postregla s konkretnimi številkami. Predlani so za to namenili 45 milijonov tolarjev, lani 60 in letos 73 milijonov tolarjev. Po njenem prepričanju bi morali dati prednost šoli v Dobu, ki naj bi ji grozil izmenski pouk. Odgovorila je še na očitek odbora za finance, da se razen plač za občinsko upravo nikjer drugje ne bo povečal obseg sredstev. Pojasnila je, da bo šlo to na račun pokojninskih premij za javne uslužbence. **Simon Mavsar** pa je retorično vprašal, kaj se je zgodilo s sloganom Kjer hotenja zmagujejo, ki je včasih veljal v občini, saj naj bi ta že zdavnaj umrla. Predlagal je tudi analizo prihodkov v drugih primerljivih občinah. Sicer pa so svetniki pohvalili pravočasno pripravo proračuna, ker bo to omogočilo učinkovito izpeljavo načrtovanih naložb.

Mateja Rant

RADIODMEV
90.9, 97.2, 99.5, 103.7 MHz
UKV, STEREO, RDS

MALI OGLASI

☎ 201-42-47
☎ 201-42-49
fax: 201-42-13

Mali oglasi se sprejemajo za objavo v petek - v sredo do 14. ure in za objavo v torek, v ponedeljek do 8. ure!

DELOVNI ČAS
in sicer: od ponedeljka do petka neprekinjeno **od 7. - 15.00 ure.**

APARTMA - PRIKOLICE

Ugodno ODDAJAMO APARTMA za 5 oseb v Banovcih. ☎ 02/234 37 51 14912

APARATI STROJI

Ugodno prodam različne ZAJEMALKE ZA ROVOKOPAČE in manjše BAGRE. ☎ 041/294-958 14896

Prodam HLADILNIK Zanussi z zamrzovalnikom, še v garanciji. ☎ 031/209-277 14915

VOZNIKI POZOR! Prodam NAPRAVO, ki zmanjša porabo goriva do 27% in zmanjša emisijo škodljivih izpušnih plinov do 60%. ☎ 040/645 805 14939

Prodam NOV LOK za traktor za 30.000 SIT. ☎ 510 17 92 15139

Prodam star ŠIVALNI STROJ Singer, ele. motor 11 KW, velo za sekular. ☎ 2501-453 15140

PRALNI in SUŠILNI STROJ Gorenje, prodam. ☎ 041/878-494 15154

PLINSKO PEČ z jeklenko, skoraj novo, prodam za 20.000 SIT. ☎ 595 75 43 15155

Prodam rabljen, zidan ŠTEDILNIK na trda goriva. ☎ 041/834 159 15171

Prodam NAHRBTNO MOTORNO ŠKROPILNICO Stihl Viking SR 400. ☎ 531-46-76 15174

Prodam T.V. 15 21 - kasonar, dobro ohranjen. ☎ 041/256-700 15233

Poceni prodam ELEKTROMOTOR 18 kw, malo rabljen. ☎ 031/376 269 15243

Za simbolično ceni prodam HLADILNIK Gorenje 170 l. Posavec 42, ☎ 533 15 34 15248

Prodam MOLZNI STROJ Virovitica in posnemalnik za mleko. ☎ 5880 124 15257

GLASBILA

Prodam SYNTHESIZER GS 1000 z disketno ento malo rabljen. ☎ 041/597-603

GARAŽE

BLED: Alpska, prodamo garažo, I., 1983. Cena: 1.700.000,00 sit. ALPDOM, d.d. Radovljica, 04 537 45 00, 04 537 45 16

GR. MATERIAL

Prodam zračno SUHE HRASTOVE DESKE debeline 20 mm, 1 m3 za 120.000 SIT. ☎ 232 65 94 15097

Prodam ČEŠNJEVE PLOHE suhe, cca 0,60 m3. ☎ 255-1290 15126

Ugodno prodam OKENSKA KRILA 100x100, balkonska vrata, vse zastekljeno. ☎ 5725 695 15152

Prodam staro, strešno OPEKO Kikinda folčar, Bramac nov, novo OKNO Kli 100x140. ☎ 051/316-406 15230

HIŠE KUPIMO

STAREJŠO HIŠO ali drug objekt na 1000 m2 ali več kupim v Kranju ali v bližini, lahko ob glavni cesti. ☎ 041/674-439 14018

HIŠE KUPIMO GORENJSKA manjšo, lahko starejšo hišo za znanega kupca. DOM NEPREMIČNINE, Stritarjeva 4, Kranj, 202 33 00, 041 333 222 14402

KRANJ - okolica, kupimo novejšo hišo, lahko tudi v gradnji, na parceli 700-1000 m2 IDA d.o.o., 04 2351 000, 041 331 886

V okolici Kranja za nam znano stranko kupimo stanovanjsko hišo s pripadajočim zemljiščem cenovni razred do 45 MIO sit! NEPREMIČNINSKA DRUŽBA LOMAN, d.o.o.Kranj, tel.: 041/ 347 323, 04/ 236 2890

HIŠE PRODAMO

ZASIP-BLED prodam STANOVANJSKO HIŠO, dvojček, nova gradnja, cena 36,5 mio SIT. ☎ 279-18-00 13365

BITNJE UGODNO prodamo starejšo (42 let) vis.pritlično hišo 10x8 m na parceli 451 m2, hiša ima cca 180 m2 uporabne površine in je potrebna obnove, cena 23,9 mio SIT, TRŽIČ v mirnem okolju prodamo pritlično hišo (35 l.), 86 m2 stanovanjske površine in cca 60 m2 kleti in garaže, na parceli 538 m2, cena 22,9 mio SIT, KRANJ Vodovodni stolp v mirni soseski na parceli 653 m2 prodamo dvostanovanjsko hišo z vrtom in garažo, 340 m2 neto tlorisne površine, hiša je potrebna obnove (l. 1939) in primerna tudi za poslovno dejavnost, 64 mio SIT. DOM NEPREMIČNINE, Stritarjeva 4, Kranj, 202 33 00, 041/333 222 14400

CERKLJE - okolica - prodamo hišico s pomožnim objektom, parcela 564 m2, hiša je potrebna popolne prenove, primerna tudi za nadomestno gradnjo, zgrajena leta 1936, cena 11 mio. sit, Mike & Co. d.o.o., Bleiweisova 6 Kranj, 20-26-172, 031 605-114, www.mike-co.si

VISOKO - okolica, polovico hiše., 3 sobno stanov., 85m2, parcela 413 m2, zgrajeno leta 1976, zgornja etaža + klet + mansarda, prodamo za 19,9 mio sit, Mike & Co. d.o.o., Bleiweisova 6, Kranj, 20-26-172, 031 605-114, www.mike-co.si

KRANJ - OKOLICA - bivalni objekt,,st. površine 90 m2, parcela 2048 m2, zgrajeno leta 1961, z nadstreškom za 2 avtomobila, cena 17,5 mio sit, Mike & Co.do.o., Bleiweisova 6, Kranj, 20-26-172, 031 605 - 114, www.mike-co.si

KRANJ - ŠENČUR, prodamo vrstno atrijsko hišo, l. 1985, obnovljena l. 2000, bivalne površine 260 m2, na parceli 800 m2, novejša, enostanovanjska, lahko tudi dvostanovanjska, cena je 57 mio. SIT. IDA d.o.o., 04 2351 000, 041 331 886

ZG. GORJE: parcela 1186 m2, stan. površina 140 m2, l. 1956, podkletena, pritličje in nadstropje, balkon, CK, garaža, velik urejen vrt, sončna lokacija z razgledi, prodamo ali menjamo za 1ss v Lescah v pritličju ali 1. nadstropju. Cena: 25.000.000,00 sit ALPDOM, d.d. Radovljica, 04 537 45 00, 04 537 45 16

BITNJE, prodamo samostojno hišo, ki se s steno drži druge hiše, 75 m2 v etaži, stara 42 let, 451 m2 zemljišča, 1/3 hiše podkletene, pritličje, mansarda, ogrevanje el. radiatorji, vseljiva po dogovoru. CENA: 23.900.000,00 SIT AGENT KRANJ, tel. 04-23-80-430, 04-23-65-360, agentkranj.nepremicnine.net

JESENICE - BLIŽINA SODIŠČA, na 1018 m2 parcele prodamo hišo, ki ima tlorisne površine 110 m2 + garaža 24 m2, stara 80 let, delno podkletena, pritličje, 1.etaža, podstreha, brez CK, tel. Priključek, KTV, potrebna obnove, primerna za poslovne dejavnosti, vseljiva po dogovoru. CENA: 22.500.000,00 SIT AGENT KRANJ, tel. 04-23-80-430, 04-23-65-360, agentkranj.nepremicnine.net

KRANJ - TRBOJE, prodamo visoko pritlično enodružinsko hišo, ki stoji na 883 m2 zemljišča, dimenzij 9,20 × 8,30, stara 22 let, podkletena, pritličje, 1.nadstropje, balkoni, vsi priključki, vseljivo po dogovoru. CENA: 42.000.000,00 SIT. AGENT KRANJ, tel. 04-23-80-430, 04-23-65-360, agentkranj.nepremicnine.net

BREG OB SAVI, na lepi lokaciji prodamo samostojno hišo, lahko dvodružinsko, velikost stanovanjske površine 256 m2 + 220,80 m2 kleti, 1000 m2 zemljišča, stara 11 let, vsi priključki, CK-olje, vseljiva po dogovoru. CENA 55.000.000,00 SIT. AGENT KRANJ, tel. 04-23-80-430, 04-23-65-360, agentkranj.nepremicnine.net

ZG. BITNJE; 150 m2, prodamo starejšo hišo, letnik 1961, parcela meri 450 m2, dobra in mirna lokacija. Na eni strani se drži sosednje hiše, potrebna je obnove. Vseljiva je po dogovoru. CENA: 23,9 mio SIT. SVET NEPREMIČNINE d.o.o., Ljubljana, tel. 04/28 11 000.

KRANJ - center; 150 m2, 100 let stara meščanska hiša, primerna tako za poslovno dejavnost kot tudi za stanovanje. Možna je menjava za stanovanje v severnem delu Kranja. CENA: 30 mio SIT. SVET NEPREMIČNINE d.o.o., Ljubljana, tel. 04/28 11 000.

VISOKO; 200 m2, enostanovanjska, stara dve leti, parcela meri 430 m2, mirna lokacija v naselju novih hiš, izdelana do konca. Možnost menjave za stanovanje v Kranju. CENA: 55 mio SIT. SVET NEPREMIČNINE d.o.o., Ljubljana, tel. 04/28 11 000.

KRANJ - Drulovka; 250 m2, l,90, vrstna atrijska hiša, tlorisa 17 x 6,40m, kvalitetno grajena, z vsemi priključki, parcela cca 200 m2. CENA: 38 MIO SIT. SVET NEPREMIČNINE d.o.o., Ljubljana, tel. 04/28 11 000.

ŠENČUR; 260 m2, stara 18 let, mirna lokacija, parcela 509 m2, lahko dvodružinska, ugodno. CENA 38 MIO SIT. SVET NEPREMIČNINE d.o.o., Ljubljana, tel. 04/28 11 000.

ŠKOFJA LOKA - center; 262 m2, l.00, poslovno-stanovanjska meščanska hiša, dobra lokacija, v celoti kvalitetno adaptirana, CK, takoj vseljiva. CENA: 46 MIO SIT. SVET NEPREMIČNINE d.o.o., Ljubljana, tel. 04/28 11 000.

DRULOVKA: prodamo sredinsko hišo,195 m2 stan. površine, atrij 60m2, l.1988, cena 32 mio. Frast, d.o.o., PE Šuceva 27, 04/ 23 44 080 041/ 366 896

MEDVODE: prodamo luksuzno hišo, nizko, 215m2 stan.površine, k+p, parcela 780m2, cena 91 mio. Frast, d.o.o., PE Šuceva 27, 04/ 23 44 080 041/ 734 198

NAKLO: PRODAMO poslovnostanovanjsko zgradbo, skladišče in delavnico, parcela 1800 m2, l.1974, cena 69 mio sit. FRAST, d.o.o., PE Šuceva 27, 04/ 23 44 080 041/ 734 198

TRŽIČ: prodamo majhno hiško, 86 m2 stan. površine, parcela 500m2, cena 22,9 mio sit, takoj vseljiva. FRAST, d.o.o., PE Šuceva 27, 04/ 23 44 080 041/ 734 198

NAKLO: prodamo hišo v 3. gradbeni fazi, 11 x 9, parcela 550 m2, cena 40 mio. FRAST,d.o.o. PE Šuceva 2, 04/ 23 44 080 041/734 198

BLED, bližina jezera, hiša v izgradnji, 200 m2 površin, s starim gosp. poslopjem, na parceli 800 m2.Cena 37 MIO sit. PREDDVOR, stan.hiša, 18 let, 180 m2 površin + klet, s poslopjem 80 m2, primernim za obrtno delavnico, parcela 800 m2, cena 37 MIO sit, možna menjava za manjšo posest v okolici Škofje Loke. NAKLO, stanovanjska hiša, novogradnja, IV. gr.faza, lahko dvodružinska, 180 m2 bivalnih površin + K, parcela 600 m2, ravna lega, priključek mestnega plina in CATV že v objektu! Cena 40 MIO sit. PREDDVOR, del starejše hiše (cca 80 let) v centru vasi, 120 m2 bivalne površine v nadstropju + neizdelana podstreha + neizdelano pritličje, cca 100 m2 pripadajočega zemljišča.Cena 19 MIO sit, možna menjava za stanovanje v Kranju NEPREMIČNINSKA DRUŽBA LOMAN, d.o.o. Kranj, tel.: 041/ 347 323, 04/ 2362890

BLED: Na Gmajni prodamo povsem prenovljeno hišo s cca. 150 m2 površine. Parcela je manjša in meri 230 m2. CENA: 40.000.000 SIT K.R. NEPREMIČNINE, Lesce d.o.o., tel.: 04/53 17 460, 041/436-544

Na celotnem območju Gorenjske prodamo več stanovanjskih hiš različne velikosti in cenovnih razredov. Obiščite nas na naši spletni strani www.itd-plus.si, ali nas pokličite na tel: 04/23 66 670, 04/23 81 120, 041/900-009 ITD + d.o.o. NEPREMIČNINE Tel: 04/236-66-70, 041/755-296, 040/204-661

TRŽIČ, center - 2/3 stan.hiše (nadstropje, podstrešje in del pritličja), obnovljena 97 leta, CK, kot trosobno stanovanje, garaža in del dvorišča, vseljivo takoj, cena = 12,5 mio SIT, K 3 KERN d.o.o., Maistrov trg 12, Kranj, tel. 04 202 13 53, GSM 051 320 700

ČIRČE - hiša-dvojček, 101 m2 v etaži, (klet, pritličje, nadstropje in podstrešje), obnovljena l.95, parcela 493 m2, cena = 45,0 mio SIT, K 3 KERN d.o.o., Maistrov trg 12, Kranj, tel. 04 202 13 53, GSM 051 320 700

KRANJ - smer Preddvor: v l.2000 zgrajena hiša, površine 250 m2 v treh etažah, parcela 685 m2, cena = 78,0 mio SIT, urejen vrt z razsvetljavo, mirna lokacija, K 3 KERN d.o.o., Maistrov trg 12, Kranj, tel. 04 202 13 53, GSM 051 320 700

KRANJ - smer Preddvor: hiša, obnovljena 94 leta, površine 80 m2 v eni etaži, parcela 715 m2, cena = 25,0 mio SIT, K 3 KERN d.o.o., Maistrov trg 12, Kranj, tel. 04 202 13 53, GSM 051 320 700

ŠENTURŠKA GORA - stan.hiša v izmeri 9 x 9m (2 etaži in mansarda), l. 67, parcela 2.800 m2, cena = 31,7 mio SIT, K 3 KERN d.o.o., Maistrov trg 12, Kranj, tel. 04 202 13 53, GSM 051 320 700

PODLJUBELJ - počitniška hišica v III.gr.fazi, cca. 70 m2 stan.površine, parcela 637 m2, ravna lokacija, cena = 8,2 mio SIT, K 3 KERN d.o.o., Maistrov trg 12, Kranj, tel. 04 202 13 53, GSM 051 320 700

ŠKOFJA Loka, center - poslovno stan.hiša stara okoli 100 let, cca. 80 m2 v etaži, (kletdelno, pritličje, 1.nad. in podstrešje), cena = 16,5 mio SIT, K 3 KERN d.o.o., Maistrov trg 12, Kranj, tel. 04 202 13 53, GSM 051 320 700

DRULOVKA lepo, vrstno, enonadstropno hišo 6X17 m, na parceli 178 m2, uporabne površine cca 300 m2, cena 36,5 mio SIT. KOKRICA hišo (v IV. gr. fazi) na parceli 541 m2, lahko dvostanovanjska, tloris 10x11 m, uproabne površine cca 400 m2, 44 mio SIT, BREG OB SAVI ob robu gozda prodamo novejšo, visokopritlično hišo z delavnico v kleti, uporabne površine 256 m2 stanovanjske površine in 220 m2 kleti, na parceli 1000 m2, cena po dogovoru. KRANJ Stražišče prodamo etažo hiše (25 l), z manjšim vrtom, (4xx, 95 m2/l, klet cca 30 m2), 18 mio SIT. BOHINJSKA BISTRICA starejšo hišo potrebno obnove,parcela 700 m2, 110 m2 stan. površine, 25 mio SIT. DOM NEPREMIČNINE, Stritarjeva 4, Kranj, 202 33 00, 041/333 222 14401

ŽELEZNIKI - prodamo samostojno, obnoljeno DVOSTANOVANJSKO HIŠO na parceli 217 m2, v pr., možnost ureditve trgovine, cca 90 m2 v etaži, 20 mio SIT. DOM NEPREMIČNINE, Stritarjeva 4, Kranj 14701

V Britofu prodamo HIŠO z gospodarskim poslopjem. ☎ 040/537 387 15079

ŽELEZNIKI Zali log, prodam HIŠO v III. gr. fazi, na parceli 550 m2. Možnost izgradnje apartmajev, bližina smučišča Cerkno. ☎ 041/271-583 15112

IZOBRAŽEVANJE

MATEMATIKA, FIZIKA inštrukcije za srednje, osnovne šole in fakultete. Informacije na ENAČBA-IZOBRAŽEVANJE, Resnik s.p., Milje 67, 4212 Visoko, 041/564-991 in 04/253-11-45 14352

Ugodno prodam UČEBENIK anleščine Intermediate matters (Jan Bell, Roger Gower). ☎ 041/849 847 15246

KUPIM

Kupim STROJ za ročnomletje mesa št. 22-32. ☎ 031/578-840 15104

Kupim Vrečkovo rabljeno centralno peč na trda goriva do 30. kern, Blejska Dobrava 85 E 15127

ODKUPUJEM HLODOVINO hrata, bukve, jesena ter smreke, odkupujem tudi les goli ter ostale vrste hlodovine. Nudim tudi odkup lesa na panju. ☎ 5180-220, 041/639-348

LOKAL PRODAM

RADOVLJICA: 23,52 m2, l. 1990, pritličje, primerno za trgovino ali storitveno dejavnost. Cena: 8.200.000,00 sit ALPDOM, d.d. Radovljica, 04 537 45 00, 04 537 45 16

LESCE: V trgovsko-poslovnem centru pripravljamo gradnjo in prodajo poslovnih prostorov različnih velikosti za različne dejavnosti. Pokličite za dodatne informacije in rezervacije. ALPDOM, d.d. Radovljica, 04 537 45 00, 04 537 45 15

ŠKOFJA LOKA - center; 59 m2, l.00, pritličje na novo obnovljene meščanske hiše, primerno za pisarno ali trgovino, CK. CENA: 15.4 MIO SIT. SVET NEPREMIČNINE d.o.o., Ljubljana, tel. 04/28 11 000.

RADOVLJICA, center, odlična lokacija v bližini sodišča, prodamo novejši poslovni prostor (letnik 1990) v pritličju z 70 m2 površine + 30 m2 pomožnega prostora v kleti.Lokal je opremljen z vsemi priključki, CK na mestni plin ter parkingi. Cena 33 MIO sit. NEPREMIČNINSKA DRUŽBA LOMAN, d.o.o.Kranj, tel.: 041/ 347 323, 04/ 236 2890

ŠENČUR, obrtno poslovna cona, novoizgrajeni poslovni prostor v dveh etažah, v skupni izmeri 286 m2, opremljen z vsemi priključki, tremi parkingi ter pripadajočim zemljiščem, možnost opravljanja večino dejavnosti. Cena 49,7 MIO sit! NEPREMIČNINSKA DRUŽBA LOMAN, d.o.o.Kranj, tel.: 041/ 347 323, 04/ 2362890

,Kranj, Zlato polje: poslovni prostor 28,3 m2 v pritličju objekta, letnik 93, cena = 70.000,00 SIT/m2 za najem ali prodaja 9,4 mio SIT, K 3 KERN d.o.o., Maistrov trg 12, Kranj, tel. 04 202 13 53, GSM 051 320 700

Tržič: poslovni prostor 53 m2, starost 20 let,cena= 18,8 mio SIT, K 3 KERN d.o.o., Maistrov trg 12, Kranj, tel. 04 202 13 53, GSM 051 320 700

Jesenice: poslovni prostor 30 m2 v pritličju objekta, starost 24 let, prodaja za 6,6 mio SIT, K 3 KERN d.o.o., Maistrov trg 12, Kranj, tel. 04 202 13 53, GSM 051 320 700

LOKAL ODDAM

KRANJ CENTER UGODNO NA DOBRI LOKACIJI V PRITLIČJU HIŠE ODDAMO TRGOVSKI LOKAL 37 M2 IN 66 M2, CENA 2600 SIT/M2. DOM NEPREMIČNINE, Stritarjeva 4, Kranj, 202 33 00, 041/333 222 14403

KRANJ ODDAMO več poslovnih površin na različnih lokacijah, KRANJ Zlato polje PRODAMO manjši poslovni prostor z vsemi priključki, 42 m2, cena 11,8 mio SIT. KRANJ OKOLICA PRODAMO PROIZVODNO SKLADIŠČNI OBJEKT na parceli 1000 m2 (10x40 m), 400 m2 uporabne površine v pritličju, cena 71 mio SIT. DOM NEPREMIČNINE, Stritarjeva 4, Kranj, 202 33 00, 041/333 222 14404

ALBIS, d.o.o.
Poslovanje in upravljanje z nepremičninami
041/426-898

LESCE trgovski lokal 50,5 m2+garaža 12 m2 v novem trgovskem centru nad pošto ODDAM v najem ali ugodno prodam. ☎ 041/67 19 86 15160

ODDAM POSLOVNI PROSTOR in kleti podjetniku ali obrtniku. ☎ 232 39 63 15203

KRANJ - Struževo; 118 m2, oddamo proizvodno skladiščni prostor, CENA najema 936,00 SIT/m2 (ali 4 EUR) oz. po dogovoru. SVET NEPREMIČNINE d.o.o., Ljubljana, tel. 04/28 11 000.

Podjetje ROMA-TEX d.o.o. odda v najem več poslovnih prostorov na lokaciji podjetja na Loki pri Tržiču. Informacije po tel. 04 598 04 00.

Kranj, Primskovo: poslovni prostor 193 m2 v 2. nad. objekta, starost 3 leta, pisarne, cena = 2.360,00 SIT/m2, možnost najema dela, parkirišče, klima, K 3 KERN d.o.o., Maistrov trg 12, Kranj, tel. 04 202 13 53, GSM 051 320 700

V Kranju oddamo v najem POSLOVNE PROSTORE 352 m2 za nedoločen čas z vso infrastrukturo. Cena 5 EUR/m2 ali po dogovoru. ☎ 208 36 14, 208 36 23 ob delavnikih od 8-14. ure 15235

MOTORNA KOLESA

MOTOR ATX l. 99, obnovljen in ohranjen (Radovljica), 110.000 SIT. ☎ 041/279 627 15162

OBLAČILA

Ugodno prodam lepo ohranjeno KRZNENO ŽANSKO JAKNO, št. 38, moderen kroj. ☎ 255 10 42 15110

Prodam DAMSKE KLOBUKE in BARETE tudi s šildom. ☎ 204 28 53 15117

OTR. OPREMA

OTROŠKI AVTOSEDEŽ Maxi Cosi, model Priori od 9-18 kg, prodam+dodatna oprema. ☎ 031/678 867 15250

OSTALO

LESTVE vseh vrst in dolžin dobite. Zbilje 22, 01/3611-078 15106

Prodam VEZENE PRTIČKE za daila. ☎ 051/224 068 15113

Prodam IGRAČE: tobogan dol. 130 cm, garažo in kuhinjo (2-7 let). ☎ 041/512-231

Prodam večjo količino NOVOLETNIH SMREČIC vseh velikosti. ☎ 031/468 654 15129

Prodam kvalitetne PALICE za fižol, cena po dogovoru, ugodno. ☎ 0417582-109 15132

Ugodno prodam LESNE BRIKETE za kurjavo. ☎ 533 31 648, 040/88 74 25 15145

Prodam STROJENA lisičja in kunja KRZNA. ☎ 514 71 59 15158

Prodam KVALITETNA OMELA za pometanje krušnih peči, negorljive. Žnidar, 01/832 31 07 15176

Prodam SLIKE na oljnem platnu (4 kom), ugodno. ☎ 202 40 79 15201

PRIDELKI

Prodam OREHE cele ali JEDRCA. ☎ 2042-686 15054

KROMPIR za krmo, prodam. ☎ 041/873-887 15177

Cele OREHE in 10 m HRASTOVIH DRV, prodam. ☎ 514-11-14 15226

Prodam KRMILNI KROMPIR in kitajsko ZELJE. ☎ 051/316-406 15231

PODARIM

ODDAM DVA ČRNA PSIČKA, mašenca, mati kokeršpanjelka. ☎ 25 45 040 14955

Podarimo 8 tednov stare KUŽKE srednje rasti, primerne za stanovanje. ☎ 031/600-528 15026

Podarim ŠTEDILNIK in HLADILNIK Gorenje. ☎ 2324-670 15142

Prikupno mešanko manjše rasti, staro rjave barve, primerno za v stanovanje, podarimo ljubiteljem živali. ☎ 031/375-267

Ljubiteljem živali podarimo ŽELVO z akvarijem. ☎ 031/344 208 15254

POSESTI

KRANJ Vodovodni stolp prodamo zaz. parcelo za gradnjo dvojčka, 1100 m2, cena 35000/m2, BITNJE sončno, zaz. parcelo ob cesti 458 m2, elektrika in voda v bližini, cena 12,9 mio SIT, BESNICA v mirnem naselju prodamo sončno parcelo, 660 m2, 17000 SIT/m2, LAHOVČE ravne, sončne, zazidljive parcele 400-500 m2, 18.800 SIT/m2. KRANJ OKOLICA V komunalni coni prodamo ZAZIDLJIVO PARCELO, 840 m2, elek., voda, dostop ob parceli, 28,3 mio SIT. DOM NEPREMIČNINE, Stritarjeva 4, Kranj, 202 33 00, 041/333 222 14405

PARCELE KUPIMO KRANJ, ŠKOFJA LOKA, RADOVLJICA več zazidljivih parcel za znane kupce. DOM NEPREMIČNINE, Stritarjeva 4, Kranj, 202 33 00, 041/333 222 14406

Prodam ZAZIDLJIVO parcelo v Zg. Bitnjah ob glavni cesti, 967 m2, izredna lokacija, cena ugodna. ☎ 041/404 960 in 25 72 092 14742

Prodam PARCELO za nadomestno gradnjo stah.hiše v Bistrici pri Tržiču. ☎ 596 22 65 in 041/221 457 15191

KRANJ - OKOLICA - kupimo 1 ali 2 zazidljivi parceli, velikosti do 700 m2, Mike & Co. d.o.o., Bleiweisova 6, Kranj, 20-26-172, 031 605-114, www.mike-co.si

KRANJ - okolica, kupimo od 700 m2 do 1000 m2 veliko zazidljivo parcelo, plačilo takoj. IDA d.o.o., 04 2351 000, 041 331 886

NAKLO - prodamo zazidljivo parcelo, cca 800 m2, prevzem možen takoj, cena 23.500,00 SIT/ m2. Agent Kranj, tel. 04-23-80-430, 04-23-65-360, agentkranj.nepremicnine.net

KRANJ - PRIMSKOVO, prodamo 463 m2 zazidljive parcele z gradbenim dovoljenjem, ki velja do konec leta 2003, prepis možen takoj. CENA: 18.880.000,00 SIT AGENT KRANJ, tel. 04-23-80-430, 04-23-65-360, agentkranj.nepremicnine.net

GORIČE - LETENCE, prodamo vikend parcelo 869 m2, prepis možen takoj. CENA: 12.980,00 SIT/m2 AGENT KRANJ, tel. 04-23-80-430, 04-23-65-360, agentkranj.nepremicnine.net

ČIRČE, HRASTJE, PREBAČEVO - kupimo 2-15 ha kmetijskega zemljišča IDA d.o.o., 04 2351 000, 041 331 886

LESCE - Hlebce; 670 m2, v centru vasi prodamo lastno zemljišče, primerno za gradnjo stanovanjske hiše ali hiše dvojčka. CENA: 10,2 mio SIT. SVET NEPREMIČNINE d.o.o., Ljubljana, tel. 04/28 11 000.

GOLNIK; 3.000 m2, stavbno zemljišče, izredna poslovna priložnost za športno rekreativno dejavnost. Parcela je na mirni lokaciji izven naselja. Možnost dokupa kmetijskega zemljišča. CENA: 13.000 SIT/m2. SVET NEPREMIČNINE d.o.o., Ljubljana, tel. 04/28 11 000.

SENIČNO; 1.800 m2, zazidljiva parcela, mirna lokacija ob gozdu, strma, priključki na njej, primerna za bivalni vikend ali stanovanjsko hišo. CENA: 7,6 mio SIT. SVET NEPREMIČNINE d.o.o., Ljubljana, tel. 04/28 11 000.

V okolici Bohinjska Bistrica: kmetijsko zemljišče 22.000 m2, gozd v enem kosu, po 234,00 SIT/m2 in 33.000 m2 travnik v enem kosu, po 351,00 SIT/m2, K 3 KERN d.o.o., Maistrov trg 12, Kranj, tel. 04 202 13 53, GSM 051 320 700

GOLNIK, parcela ca 1600 m2, ravna, mirna, sončna lega. Elektrika, voda in brunarica na parceli, cena 12.000 sit/m2, primerno za gradnjo dvojčka!

CERKLJE - Lahovče, zazidljiva, ravna parcela 450 m2, cena 11,5 MIO! Nepremičninska družba LOMAN, d.o.o. Kranj, tel.: 041/ 347 323, 04/ 2362890

TUPALIČE: stavbno zemljišče 1.230 m2 po 14.100,00 SIT/m2, možnost delitve na dva dela, K 3 KERN d.o.o., Maistrov trg 12, Kranj, tel. 04 202 13 53, GSM 051 320 700

VISOKO - parcela cca 700 m2 s starejšo hišo za nadomestno gradnjo po 17.700,00 SIT/m2, poleg še parcela cca 1.000 m2 po isti ceni, K 3 KERN d.o.o., Maistrov trg 12, Kranj, tel. 202 13 53, GSM 051 320 700

ŠENTURŠKA GORA: zazidljiva parcela za vikend hišo v izmeri 375 m2 prodamo za 4,4 mio SIT, K 3 KERN d.o.o., Maistrov trg 12, Kranj, tel. 04 202 13 53, GSM 051 320 700

MAVČIČE - PODREČA, prodamo 1927 m2 zazidljive parcele kot celoto ali po delih, prepis možen takoj. CENA: 40.843.000,00 SIT AGENT KRANJ, tel. 04-23-80-430, 04-23-65-360, agentkranj.nepremicnine.net

RADOVLJICA prodamo zazidljive PARCELE na robu naselja, ravne, sončne (zazidalni načrt) cca 800 m2, cena 26.000 SIT/m2. DOM NEPREMIČNINE, Stritarjeva 4, Kranj, 202 33 00, 041/333 222 15237

VOGLJE prodamo lepo, sončno, ravno parcelo za gradnjo samostojne hiše, cca 570 m2, dostop služnost, el. in voda ob parceli, cena 24.250 SIT/m2, DVORJE na robu naselja prodamo zazidljivo parcelo cca 1000 m2, delno v hribu, sončna, el. in voda v bližini, cena 14.500 SIT/M2. DOM NEPREMIČNINE, Stritarjeva 4, Kranj, 202 33 00, 041/333 222 15238

POSLOVNI STIKI

KRATKOROČNI KREDITI do 100.000 SIT v 1 uri! ☎ 531 48 39, 070/302-014, GORFIN d.o.o., Kranjska c. 4, Radovljica

POZNANSTVA

43-letni, samski želi spoznatni neslovenko, manjše postave. ☎ 041/315-453 15131

RAZNO PRODAM

DRVA meterska ali razžagana, možnost dostave, prodam. ☎ 041/718-019 14840

Prodam KRILA BELA VRATA notranja, dvojno korito za kuhinjo klasično. ☎ 031/693 793 15098

KOPALNIŠO PEČ-bojler (80 l) ter DEŽO za mast (30 l), prodam. ☎ 255 10 56 15156

ODDAM LEŽIŠČE 200x90 cm in prodam trifazne elektromtorje različnih moči. ☎ 595 82 80 15165

Poceni prodam BRAKO PRIKOLICO trapez, vlečno kljuko za CLIO. ☎ 031/785-689 15169

Prodamo otroške PANCEJE št. 32-34 in SUŠILNI STROJ. ☎ 512-78 10 15215

Prodam suha MEŠANA DRVA. ☎ 041/600-350 15227

Prodam SUHA HRASTOVA DRVA. ☎ 510 92 50 15239

Prodam MEŠANA DRVA. ☎ 5957 123 15245

STANOVANJA ODDAMO

STANOVANJA ODDAMO Naklo 1 ss v hiši s posebnim vhodom, cca 40 m2, 40.000 SIT/mes, 2 osebi starejši, KRANJ Šorlijevo nas. ODDAMO 1 ss, 42 m2, opremljeno, trimesečno predplačilo, 45000 SIT/mes. DOM NEPREMIČNINE, Stritarjeva 4, Kranj, 202 33 00, 041/333 222 14399

ODDAM 2 sobno, opremljeno STANOVANJE na Bledu. ☎ 031/736-914 15125

Tri in pol sobno STANOVANJE v dvostanovanjski HIŠI na podeželju blizu Cerkelj dam v najem. ☎ 041/316-632 15144

ODDAM SOBO s souporabo sanitarij in delno souporabo kuhinje, mirnim, poštenim osebam. ☎ 513-42-28 15175

Zlato polje v bloku 40 let, 2,5 sobno stanovanje, 62 m2, 2. nadstr.,najemnina 75000 SIT, varšina, ODDAM. PIANOVA NEPREMIČNINE, Špela Škofic, s.p., Tominčeva c. 2, Stražišče, 23 15 600, 041/774 101 15186

TRŽIČ- oddamo enosobno stanovanje, 25 m2, adaptirano 2003, 40.000 sit FRAST, d.o.o. PE Šuceva 27, Kranj 041/ 734.198 04/23 44 080

ODDAM SOBO s souporabo kopalnice na Planini. ☎ 031/624 532 15190

STANOVANJA KUPIMO

STANOVANJA KUPIMO KRANJ kupimo GARSONJERO, ENOSOBNO, TRISOBNO in STAREJŠE ŠTIRI SOBNO STANOVANJE ZA ZNANE KUPCE. DOM NEPREMIČNINE, Stritarjeva 4, Kranj, 202 33 00, 041/333 222 14397

Kupimo dvosobno STANOVANJE na območju Škofje Loke (Podlubnik, Frankovo, Hafnerjevo nas.)Plačilo takoj. ☎ 2083 614, 208 36 23 15236

BISTRICA pri Tržiču - kupimo 1 sobno stan., do cca 9,5 mio sit, Mike & Co. d.o.o., Bleiweisova 6, Kranj, 20-26-172, 031-605-114, www.mike-co.si

V Lescah za znano stranko kupimo enosobno stanovanje v pritličju ali 1. nadstropju. ALPDOM, d.d. Radovljica, 04 537 45 00, 04 537 45 16

KRANJ -OKOLICA, kupimo več stanovanj različnih velikosti za že naše znane kupce. AGENT KRANJ, tel. 04-23-80-430, 04-23-65-360, agentkranj.nepremicnine.net

KRANJ: takoj KUPIMO GARSONJERO za našo stranko. FRAST, d.o.o PE Šuceva 27, Kranj 04/ 23 44 080 041/ 734 198

KRANJ: KUPIMO ENOSOBNO STANOVANJE, v nižjem nadstropju, z odprtim razgledom, gotovina. FRAST, d.o.o PE Šuceva 27, Kranj 041/ 734 198

ZLATO POLJE, ŠORLIJEVO NASELJE: TAKOJ kupimo DVOSOBNO STANOVANJE za znano stranko. FRAST, d.o.o PE Šuceva 27, Kranj 04/ 23 44 080 041/ 734 198

V škofja Loki z okolico za znanega kupca, nujno kupimo dvosobno stanovanje. Nudimo gotovino. Tel. 01/510 74 30, 041 739 786. Prvi graden d.o.o., CelovŠka 291, Lj., www.stanovanje.net, www.novogradnje.com

Na celotnem območju Gorenjske odkupujemo stanovanja različnih velikosti za znane kupce. Plačila takoj ali v zelo kratkem času. ITD +d.o.o. NEPREMIČNINE Tel: 04/236-66-70, 041/755-296,040/204-661

STANOVANJA NAJAMEMO

KRANJ - najamemo 1,5 do 2 ss, opremljeno, cena do 60.000 SIT. Tel.: 041/721-572

STANOVANJA NAJEMEMO KRANJ z okolico manjše dvosobno ali enosobno stanovanje za naše stranke. DOM NEPREMIČNINE, Stritarjeva 4, Kranj, 202 33 00, 041/333 222 14398

V Lescah, Radovljici ali na Jesenicah NAJAMEM GARSONJERO ali 1 sobno stanovanje. ☎ 031/745-512 15123

KRANJ - najamemo eno ali dvosobno stanovanje, po možnosti s ck, Mike & Co. d.o.o., Bleiweisova 6, Kranj, 20-26-172, 031-605-114, www.mike-co.si

Najamem 2 sobno stanovanje, starejšo hišo ali bivalni vikend, opremljeno, izven centra Kranja. ☎ 031/666-446 15124

STAN. OPREMA

NOVO KUHINJO prodam. ☎ 031/50 46 42 14940

Prodam KOTNO SEDEŽNO GARNITURO z ležiščem in predalom, lepo ohranjeno. ☎ 041/681-002 15115

Poceni prodam lep JOGI za francosko posteljo dim. 1,80x1,90. ☎ 040/529-080

Ugodno prodam GARDEROBNE OMARE, kvač, fotelje, termoakumulacijsko peč, hladilnik, štedilnik 2+2, pralni stroj. ☎ 040/223-703 15121

Prodam MARLES KUHINJO s pomivalnim koritom, hladilnikom, 3 m, za 50.000 SIT. ☎ 5864 815 15153

ŠPORT

Prodam SANI, kvalitetno izdelane, različnih velikosti, nove. ☎ 031/547 118 15119

MOŠKE DRSALKE št. 42, prodam. ☎ 58 64 535 ali 040/504 166 15213

STORITVE

SENČILA ASTERIKS, Rozman Peter, s.p., Senično 7, Križe, ☎ 5955-170, 041/733-709, ŽALUZIJE, ROLETE, LAMELNE ZAVESE, PLISE ZAVESE, KOMARNIKI, ROLOJI, MARKIZE, PVC KARNISE, TENDE! Sestavni in nadomestni deli za rolete in žaluzije, izdelovanje, svetovanje, montaža in servis. Dobava v najkrajšem času! 25

ŽALUZIJE zunanje in notranje, lamelne in plise zavese - izdelamo in montiramo. RONO SENČILA, Mavsarjeva 46, Not. gorice, ☎ 01/3651-247, 041/334-247 13823

ELEKTROINŠTALACIJE, Janez Valter s.p., Nova vas 15a, 4205 Preddvor - gradite hišo, adaptirate staro, obnavljate stanovanje?! Nudimo VSE VRSTE ELEKTROINŠTALACIJSKIH DEL. ☎ 041/760-616 14007

STROJNI OMETI NOTRANJIH STEN in STROPOV , hitro in po UGODNI CENI. Urmar d.o.o., Zakal 15, Stahovica, ☎ 041/642-097 14133

Nudimo ugodne kredite do 6 let na osnovi osebnega dohodka ali pokojnine (09). Osebni dohodek lahko obremenimo preko tretjine, star kredit ni ovira. Tel.: 02/25-24-826, gsm 041/750-560, 041/331-991.
Prodaja vozil NUMERO UNO, Dušan Šimunovič, s.p. Mlinska ul. 22, 2000 Maribor

STOPNICE- notranje, zunanje, zložljive, PROTIVLOMNE KOVINSKE MREŽE za okna, pohodne REŠETKE, NADSTREŠKI za vhodna vrata. GELD, d.o.o., ul.J. Šmida 15, Jesenice, ☎ 580-60-26 14758

Kompletne ADAPTACIJE STANOVANJ in KOPALNIC. Vsa KERAMIČARSKA DELA, SLIKOPLESKARSTVO, POLAGANJE LAMINATOV. ☎ 2381-900, 031/379-256, Benjamin Jagodic, s.p., Zlato polje 3 c, Kranj 14902

SLO-DOM Zaključna dela, montaža sten in stropov Knauf, Armstrong, izdelava podstrešij in adaptacija stanovanj, laminati, okna, vrata in strešna okna Velux. Pleskanje in druga vzdrževalna dela. Markotič Slavko,s.p., Suška cesta 28, Šk. Loka, ☎ 513-40-83, 041/806-751 15105

MARMORNE RADIATORJE izdelujemo in montiramo. Naročila sprejemamo na ☎ 041/639 146 ali 02/480 11 17. El-Term kamnoseštvo in ogrevalna tehnika,d.o.o., Sarjaveska ul. 5 a, Maribor 15143

RAČUNOVODSKE STORITVE in SVETOVANJA opravljamo ažurno in strokovno. S.p. pripravite se na novo zakonodajo pravočasno! ☎ 2045 366, KOB,d.o.o., Mlaška c. 14, Kranj 15188

STANOVANJA PRODAMO

KRANJ Planina III sončno 1 ss, 42,40 m2/IV, vsi priklj., 11,9 mio SIT, RADOVLJICA prodamo SONČNO 2 ss, 48,85 m2/III., kopalnica obnovljena, lega V-Z, cena 13,9 mio SIT. KRANJ Stražišče prodamo 4 ss v hiši z delom vrta, cca 95m2/I., balkon, CK možnost priključka na plin, potrebno obnove, 18 mio SIT. DOM NEPREMIČNINE, Stritarjeva 4, Kranj, 202 33 00, 041/333 222 14396

Valjavčeva, 2 ss, izredna lega, zelo komfortno, lep parket, nova okna, CK plin, 53,4 m2, vseljivo maja 2004. Cena 15,8 mio SIT. ☎ 041/664 919 15147

PLANINA I prodam STANOVANJE 80 m2, komfortno, vseljivo takoj, dobra lokacija, cena 17 mio SIT. ☎ 040/851-906 15166

ZLATO POLJE - 2 sobno, P/2+M, 73,40 m2, leto izgradnje 1955, v celoti obnovljeno in delno opremljeno, prodamo za 20 mio sit, Mike & Co. d.o.o., Bleiweisova 6, Kranj 20-26-172, 031 605 - 114, www.mike-co.si

PLANINA I - 2,5 sobno, P/7 z atrijem, 76,79 m2, leto izgradnje 1978, prodamo za 17,7 mio sit. Mike & Co. d.o.o., Bleiweisova 6, Kranj, 20-26-172, 031 605 - 114, www.mike-co.si

PLANINA I - 2 s. + 2 k., 88,60 m2, IV/7, leto izgradnje 1978, prodamo za 18 mio. sit, Mike & Co. d.o.o., Bleiweisova 6, Kranj 20-26-172, 031 605 - 114, www.mike-co.si

KRANJ - Bleiweisova, 3 sobno, 68,68 m2, 12. nad., čudovit razgled.po Gorenjski, takoj vseljivo, leto izgradnje 1964, prodamo za 17 mio sit, Mike & Co.d.o.o., Bleiweisova 6, Kranj, 20-26-172, 031 605-114, www.mike-co.si

KRANJ - Kidričeva, 3 sobno, 88,90 m2, pritličje, velik balkon, CK, leto izgradnje 1949, prodamo za 17.950.000 sit, Mike & Co. d.o.o., Bleiweisova 6, Kranj 20-26-172, 031 605 - 114, www.mike-co.si

TRŽIČ - BALOS , garsonjera 18,5 m2, v stanovanjskem bloku, l. 1959, 2. nad., cena 4,5 mio. SIT. IDA d.o.o., 04 2351 000, 041 331 886

MORAVSKE TOPLICE - apartmajsko naselje Prekmurska vas, prodamo 2 ss apartma tipa TULPIKA, 55 m2, opremljen, l. 1999, cena 15.900.000,- SIT. IDA d.o.o., 04 2351 000, 041 331 886

KRANJ - PLANINA I - prodamo opremljeno garsonjero 27,50 m2, V. nadstropje, dvigalo, l. 1973, cena 8.000.000,-SIT IDA d.o.o., 04 2351 000, 041 331 886

KRANJ - pri letnem kopališču, oddamo neopremljeno trisobno stanovanje, 54 m2, najemnina 265,- mesečno IDA d.o.o., 04 2351 000, 041 331 886

ZASIP: 2 km od Bleda, naša novogradnja, prosta le še naslednja stanovanja: 91,04 m2 v podpritličju z veliko teraso (274.990 sit/m2), 46,93 in 45,85 m2 v pritličju (324.095 sit/m2), primerna tudi za počitniška stanovanja. Vsi priključki, vselitev julij 2004. ALPDOM, d:d. Radovljica, 04 537 45 00, 04 537 45 15

RADOVLJICA: 36,61 m2, 1ss v 3. nadstropju, l. 1973, predsoba, spalnica, kuhinja, kopalnica + WC, shramba, klet, takoj vseljivo. Cena: 10.000.000,00 sit ALPDOM, d.d. Radovljica, 04 537 45 00, 04 537 45 16

RADOVLJICA: 37,2 m2, 1ss v 4. nadstropju, l. 1981, predprostor, kuhinja, soba, kopalnica + WC, klet, takoj vseljivo. Cena: 10.000.000,00 sit ALPDOM, d.d. Radovljica, 04 537 45 00, 04 537 45 16

ZG. GORJE: 45,9 m2, večje 1ss v 2. nadstropju/mansarda, popolnoma obnovljeno pred 7 leti, mirna okolica, etažna CK, drvarnica. Cena: 10.600.000,00 sit ALPDOM, d.d. Radovljica, 04 537 45 00, 04 537 45 16

ZG. GORJE: 55,85 m2, večje 1ss 2. nadstropju/mansarda, l. 1935, etažna CK, klet, drvarnica. Cena: 9.500.000,00 sit ALPDOM, d.d. Radovljica, 04 537 45 00, 04 537 45 16

ZAPUŽE: 84,96 m2, večje 3ss v 1. nadstropju, mirna okolica, l. 1999, balkon, klet, individualno ogrevanje, nadstandardno opremljeno, prodamo zahtevnemu kupcu.

Cena stanovanja: 24.700.000,00 sit, nadstrešnica: 500.000,00 sit, oprema po dogovoru. ALPDOM, d.d. Radovljica, 04 537 45 00, 04 537 45 16

PONOVNO NOVA STANOVANJA, KRANJ - ČIRČE, ŠEST STANOVANJSKI OBJEKT Z LASTNIMI PARKIRIŠČI, ŠTEVCI ZA HLADNO IN TOPLO VODO - KALORIMETRI. NA RAZPOLAGO ŠE DVE STANOVANJI, IN SICER: 3 S.S. (77,64 m2) V MANSARDI TER 3 S.S (80,24 m2) V PRVEM NADSTROPJU, STANOVANJA IMATA TERASO OZ. BALKON. CENA: 266.680,00 SIT/M2, KMALU VSELJIVA. V RAČUN VZAMEMO VAŠO NEPREMIČNINO! AGENT KRANJ, tel. 04-23-80-430, 04-23-65-360,agentkranj.nepremicnine.net

KRANJ - PLANINA I, prodamo enosobno stanovanje predelano v eno in pol sobno, 53,40 m2, staro 28 let, 8. nad., balkon, vsi priključki, kuhinja, dnevna soba, vseljivo po dogovoru. CENA: 14.000.000,00 SIT. AGENT KRANJ, tel. 04-23-80-430, 04-23-65-360 agentkranj.nepremicnine.net

KRANJ - PLANINA I., II. ali III. nujno kupimo več enosobnih stanovanj za nam že znane kupce. AGENT KRANJ, tel. 04-23-80-430, 04-23-65-360, agentkranj.nepremicnine.net

KRANJ - PLANINA II, prodamo enosobno stanovanje v pritličju, 42,50 m2, staro 21 let, atrij, vsi priključki, vseljivo po dogovoru. CENA: 12.500.000,00 SIT AGENT KRANJ, tel. 04-23-80-430, 04-23-65-360, agentkranj.nepremicnine.net

KRANJ - PLANINA II., prodamo zelo lepo enosobno stanovanje z atrijem, 42,50 m2, pritličje, staro 21 let, vsi priključki, vseljivo po dogovoru. CENA: 12.500.000,00 SIT. AGENT KRANJ, tel. 04-23-80-430, 04-23-65-360 agentkranj.nepremicnine.net

RADOVLJICA, prodamo dvosobno stanovanje velikosti 48,85 m2, staro 18 let, 3. nadstropje/4, zastekljen balkon, vsi priključki, kuhinja z belo tehniko, vseljivo po dogovoru. CENA: 14.000.000,00 SIT AGENT KRANJ, tel. 04-23-80-430, 04-23-65-360, agentkranj.nepremicnine.net

KRANJ - ZLATO POLJE, prodamo komplet adaptirano dvosobno stanovanje, 73,40 m2, staro 45 let, pritličje, balkon, CK-plin lastna, vsi priključki, kuhinja brez bele tehnike, vseljivo po dogovoru. CENA: 20.000.000,00 SIT AGENT KRANJ, tel. 04-23-80-430, 04-23-65-360, agentkranj.nepremicnine.net

KRANJ - ZOISOVA, prodamo zelo lepo, komplet adaptirano dvosobno stanovanje, 54,40 m2, 1. nadstropje/nizek blok, loža, CK - plin samostojna, vsi priključki, opremljena kuhinja brez bele tehnike, vseljivo po dogovoru, CENA: 16.300.000,00 SIT. AGENT KRANJ, tel. 04-23-80-430, 04-23-65-360, agentkranj.nepremicnine.net

KRANJ - VALJAVČEVA, prodamo trisobno stanovanje, 74,1 m2, staro 41 let, CK-plin, balkon, vsi priključki, 4. nadstropje, vseljivo po dogovoru. CENA: 18.000.000,00 SIT. AGENT KRANJ, tel. 04-23-80-430, 04-23-65-360, agentkranj.nepremicnine.net

KRANJ - PLANINA I, prodamo komplet opremljeno dvosobno stanovanje s kabinetom, 75,13 m2, staro 26 let, 3. nadstropje/7, balkon, možnost nakupa garaže, vsi priključki, vseljivo po dogovoru. CENA: 17.300.000,00 AGENT KRANJ, tel. 04-23-80-430, 04-23-65-360, agentkranj.nepremicnine.net

MLAKA, prodamo dvosobno stanovanje s kabinetom v dveh etažah, 85,70 m2, staro 2 leti, mansarda, vsi priključki, stanovanje je prazno in vseljivo takoj. CENA: 24.500.000,00 SIT AGENT KRANJ, tel. 04-23-80-430, 04-23-65-360, agentkranj.nepremicnine.net

KRANJ - PLANINA III, prodamo zelo lepo dvosobno stanovanje s kabinetom, 75,40 m2, 6. nadstropje/8., staro 21 let, vsi priključki, vseljivo po dogovoru, CENA: 18.500.000,00 SIT AGENT KRANJ, tel. 04-23-80-430, 04-23-65-360, agentkranj.nepremicnine.net

BLED; 74,37 m2, lastno dvosobno stanovanje s kabinetom, v pritličju letos obnovljene tristanovanjske hiše, na mirni lokaciji, vseljivo. CENA 21,2 mio SIT. SVET NEPREMIČNINE d.o.o., Ljubljana, tel. 04/28 11 000.

KRANJ; 52 m2, dvosobno, v 80 let stari meščanski hiši pod Jelenovim klancem, 2. nadstropje, CK na olje. Vseljivo po dogovoru. CENA: 9,5 mio SIT. SVET NEPREMIČNINE d.o.o., Ljubljana, tel. 04/28 11 000.

KRANJ - Planina II; 80 m2, prodamo trisobno stanovanje v 2. nadstropju bloka, ki je star 23 let. Ima dobro prostorsko razporeditev, velik balkon, vseljivo je po dogovoru. CENA: 17,5 mio SIT. SVET NEPREMIČNINE d.o.o., Ljubljana, tel. 04/28 11 000.

KRANJ - Huje; 75 m2, trisobno, 1. nadstropje, zelo dobra lokacija, blok je star 50 let, funkcionalno, plin pred vrati. Vseljivo takoj. CENA: 15,8 mio SIT. SVET NEPREMIČNINE d.o.o., Ljubljana, tel. 04/28 11 000.

KRANJ - Planina I; 84 m2, trisobno, 6. nadstropje 25 let starega bloka, svetlo stanovanje, velik balkon. CENA: 17,9 mio SIT. SVET NEPREMIČNINE d.o.o., Ljubljana, tel. 04/28 11 000.

KRANJ - Planina II; 83 m2, 23 let star blok, dvoinpolsobno, 3. nadstropje, dva balkona, parketi, vseljivo po dogovoru. CENA: 17,5 mio SIT. SVET NEPREMIČNINE d.o.o., Ljubljana, tel. 04/28 11 000.

KRANJ - Vodovodni stolp; 81 m2, trisobno, v celoti adaptirano pred štirimi leti, 2. nadstropje, nizek blok, dobra razporeditev in lokacija. Vseljivo poleti 04. CENA: 19 mio SIT. SVET NEPREMIČNINE d.o.o., Ljubljana, tel. 04/28 11 000.

ŠKOFJA LOKA - center; 148 m2, 2. nadstropje na novo kvalitetno leta 2000 obnovljene meščanske hiše, CK, takoj vseljivo. CENA: 24.4 MIO SIT. SVET NEPREMIČNINE d.o.o., Ljubljana, tel. 04/28 11 000.

KRANJ - Planina II; 97 m2, štirisobno, 1. nadstropje, obnovljeni tlaki, l.81, vseljivo takoj, ugodno. CENA: 19,5 MIO SIT. SVET NEPREMIČNINE d.o.o., Ljubljana, tel. 04/28 11 000.

KRANJ - DRULOVKA; 65 m2, 2,5 sobno, 1. nadstropje, velik balkon, sončno, kompletno obnovljeno leta 2002. CENA: 17.4 MIO SIT. SVET NEPREMIČNINE d.o.o., Ljubljana, tel. 04/28 11 000.

ŠKOFJA LOKA - center; 54 m2, 1. nadstropje l.00 obnovljene meščanske hiše, CK, takoj vseljivo. CENA: 13 MIO SIT. SVET NEPREMIČNINE d.o.o., Ljubljana, tel. 04/28 11 000.

KRANJ - Zlato polje; 73 m2, 2 sobno, bivalna kuhinja, visoko pritličje, sončno, balkon, kvalitetno obnovljeno l.00, opremljeno. CENA: 20 MIO SIT. SVET NEPREMIČNINE d.o.o., Ljubljana, tel. 04/28 11 000.

KRANJ - Planina II; 68 m2, 7. nad., letnik 1982, vseljivo avgust 2004, ugodno. CENA: 14,5 MIO SIT. SVET NEPREMIČNINE d.o.o., Ljubljana, tel. 04/28 11 000.

RADOVLJICA - Gradnikova; 50 m2, 3. nad., 25 let, delno obnovljeno, vseljivo. CENA: 14 MIO SIT. SVET NEPREMIČNINE d.o.o., Ljubljana, tel. 04/28 11 000.

PLANINA 1: prodamo ENOSOBNO STANOVANJE, 44 M2, l.1981, cena 13,2 mio. FRAST, d.o.o. PE Šuceva 27, Kranj 04/ 23 44 080 041/ 366 896

PLANINA 3: prodam 2+2 ss, 84 m2, 2.nad., nizek blok, l.1986, cena 19,5 mio. FRAST, d.o.o. PE Šuceva 27, Kranj 04/ 23 44 080 041/ 734 198

ŠKOFJA LOKA -PODLUBNIK: prodam ENOSOBNO STANOVANJE, 37 m2, L.1978, CENA 10,5 mio SIT. FRAST, d.o.o. PE Šuceva 27, Kranj 04/ 23 44 080 041/ 734 198

GOLNIK: prodamo stanovanje, 2.nad, 75 m2, adaptirano l.2000, cena 16 mio FRAST, d.o.o. PE Šuceva 27, Kranj 04/ 23 44 080 041/ 366 896

VODOVODNI STOLP: prodamo DVOSOBNO STANOVANJE, 1.nad, adaptirano 2001, 54m2, cena 16,3 mio FRAST, d.o.o. PE Šuceva 27, Kranj 04/ 23 44 080 041/ 734 198

HUJE: prodamo TRISOBNO STANOVANJE, 79 m2, CK, L. 1954, cena 16,8 mio FRAST, d.o.o. PE Šuceva 27, Kranj 04/ 23 44 080 041/ 734 198

domplan
družba za inženiring, nepremičnine, urbanizem in energetiko, d.d.
kranj,bleiweisova 14
tel.h.c.:04/20-68-700, fax: 04/20-68-701

VODOVODNI STOLP: prodamo TRISOBNO STANOVANJE, 81 M1, fantastičen razpored, adaptirano, l.2000, cena 18,8 mio FRAST, d.o.o. PE Šuceva 27, Kranj 04/ 23 44 080 041/ 734 198

PLANINA 3: prodamo ENOSOBNO STANOVANJE, 33m2, l.1988, cena 11,8 mio Frast, d.o.o., PE Šuceva 27, Kranj 041/ 366 896 04 23 44 080

PLANINA 1: prodamo takoj vseljivo 2+2 ss, 89 m2, l.1980, cena 18 mio FRAST, d.o.o. PE Šuceva 27, Kranj 04/ 23 44 080 041/ 734 198

KRANJ- nebotičnik: prodamo ŠTIRISOBNO STANOVANJE, 88M2, adaptirano l.1998, cena 19 mio. FRAST, d.o.o. PE Šuceva 27, Kranj 04/ 23 44 080 041/ 734 198

PREDDVOR: prodamo 1ss, 41 m2 z atrijem ter nadstrešnico, l. 1983, cena 14 mio. FRAST, d.o.o. PE Šuceva 27 04/ 23 44 080, 041/ 734 198

PREDDVOR, novogradnja, 4-sobno, zelo svetlo in razgibano stanovanje z dvema balkonoma, 92 m2, samostojni vhod, lastni parkirni prostor. Cena: cca 230.000 SIT/m2. NEPREMIČNINSKA DRUŽBA LOMAN, d.o.o.Kranj, tel.: 041/ 347 323, 04/ 236 2890

OREHEK pri Kranju, prodamo več novih stanovanj izgrajenih na ključ, velikosti od 38 m2 do 150 m2. Prevzem možen takoj! Cena: od 260.000 sit/m2 (+8,5 % DDV). NEPREMIČNINSKA DRUŽBA LOMAN, d.o.o. Kranj, tel.: 041/ 347 323, 04/ 236 2890

PREDDVOR, novogradnja, 3-sobno zelo svetlo in razgibano stanovanje z balkonom, 77 m2, lastni parkirni prostor. Cena: cca 240.000 SIT/m2. Nepremičninska družba LOMAN, d.o.o.Kranj, tel.: 041/ 347 323, 04/ 2362890

KRANJ, Planina I. enosobno, 25 let, 33m2, 7.nad/7, cena 13,7 MIO sit. NEPREMIČNINSKA DRUŽBA LOMAN, d.o.o. Kranj, tel.: 041/ 347 323, 04/ 236 2890

KRANJ, Stritarjeva ulica, dvosobno meščansko stanovanje 68 m2, adaptirano leta 97, 2.nadstr., večji balkon V, CK, lepo urejeno.Cena 16,5 MIO sit. NEPREMIČNINSKA DRUŽBA LOMAN, d.o.o.Kranj, tel.: 041/ 347 323, 04/ 2362890

PREDDVOR, novogradnja, dvoetažno 3-sobno, razgibano stanovanje z balkonom, veliko steklenih površin, južna lega, 77 m2, lastni parkirni prostor. Cena: 240.000 SIT/m2. NEPREMIČNINSKA DRUŽBA LOMAN, d.o.o.Kranj, tel.: 041/ 347 323, 04/ 2362890

RADOVLJICA: V I. nad. v centru prodamo triinpolsobno stanovanje v izmeri 80,17 m2. Starost 15 let, mirna lokacija. CENA: 22.300.000 SIT K.R. NEPREMIČNINE, Lesce d.o.o., tel.: 04 / 53 17 460, 041/436-544

Marija PRAVST, s.p.

Slovenski trg 1, KRANJ

telefon: 23 73 194

V samopostrežni restavraciji občinske stavbe s 57 sedeži dnevno nudimo:
MALICE - mesne, vegetarijanske, varovalne
KOSILA - vse s solatnim barom in sladicami

Poudarek na domači kuhinji, zdravih tehnoloških postopkih!
- menije za različne priložnosti - pogostitve na terenu
- narezke - obložene kruhke
- TORTE različnih oblik za različne priložnosti - POTICE z različnimi nadevi
- PIŠKOTE - bogat izbor zavitkov - PITE ipd.

Obiščite nas, veseli vas bomo!

Nagrade:

1. nagrada:
narezek za 10 oseb

2. nagrada:
ježkova družinska torta

3. nagrada:
2 kosili v restavraciji

Tri nagrade podari Gorenjski glas.

Rešitve križanke (nagradno geslo, sestavljeno iz črk z oštevilčenih polj in vpisano v kupon iz križanke) pošljite na dopisnicah do petka, 19. decembra 2003, na Gorenjski glas, Zoisova 1, 4001 Kranj. Dopisnice lahko oddate tudi v turističnih društvih Radovljica, Škofja Loka ali Tržič ali pa v nabiralnik Gorenjskega glasa pred poslovno stavbo na Zoisovi 1.

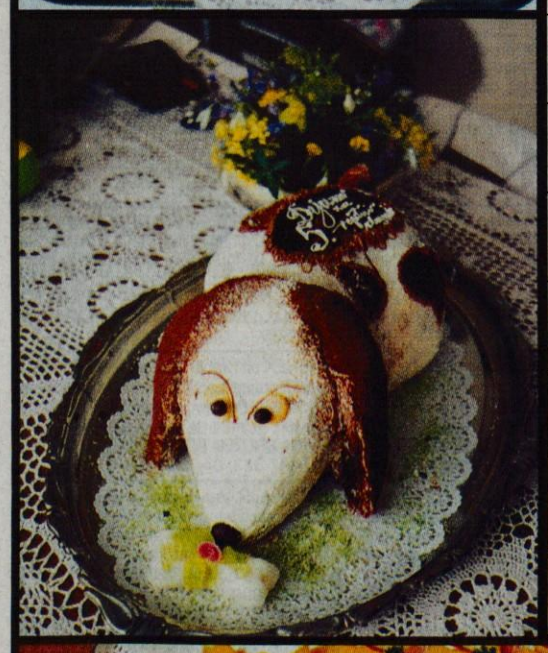

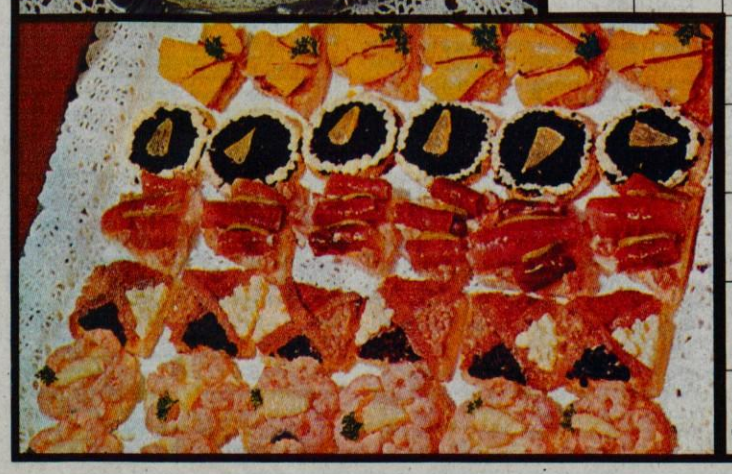

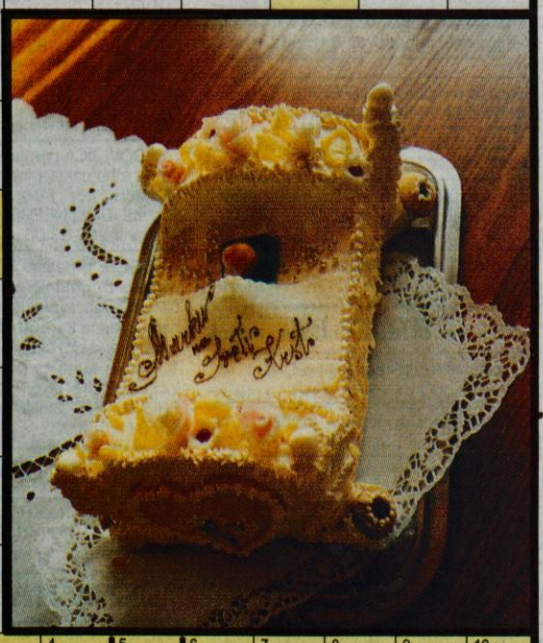

GORENJSKI GLAS; SPONZOR DANAŠNJE KRIŽANKE; MERILO, KRITERIJ; REKA MED KITAJSKO IN RUSIJO; PRAŠIČJE MAŠČOBNO TKIVO; PAS (REDKO); ŽIVALSKA HRANA; ŠPANSKI NOGOMETNI ZVEZDNIK; EVROPSKA DENARNA ENOTA; LUDOLFOVO ŠTEVILO, 3,14; VOJAŠKA ZVEZA ALI SPORAZUM; ŽIVEC; UD ORGANIZACIJE; ARKTIČNI JELEN; ARABESKA, MAKOVEC, OKULAR, ORNAT, TRSTENIKA; BABICA, NONA; TOMAŽ ERTL; RIMSKI KRALJ; VINOGRADNIK; PREDSEDNIK PZS (FRANC); RAZTRGANA PONOŠENA OBLEKA; SESTAVIL: F. KALAN; GRŠKI JUNAK (PO NJEM AKADEMIJA); ŠEGA, OBIČAJ; TRIKOLO; JAPONSKA SLIKARKA (YOKO); IT. FILM. REŽISER (SERGIO); BIVŠI PEVEC ROBIČ; SL. PEVKA (KARMEN); TELESNA STRAST; RUSKO TOVORNO LETALO; VISOKA OBMORSKA TRAVA; NOSILEC ZAVESE; SLAVNOSTNA DVORANA; PISATELJ FLEMING; RUDAR; NAŠ ARHEOLOG (MARIJAN); LETALO; FRIDOLIN; OTROŠKA BOLEZEN; PRODAJNA GALERIJA V LJUBLJANI; TROPSKA PAPIGA; DRAMA IVE BREŠANA; NEKDANJA FEVDALNA DAVŠČINA; SVEČANO DUHOVNIŠKO OBLAČILO; HRV. NOGOMETAŠ (GORAN); ODPRTINA V ZIDU; NORDIJSKA POVEST; TV VODITELJ PUCER; PRILOGA DELA ZA ŽENSKE; NAŠA NEKD. DENARNA ENOTA; VOJKO ARKO; OTOK V IRSKEM MORJU; OKRASNI GRM; OMAR SHARIF; REKA NA POLJSKEM; RASTLINA Z MLEČNIM SOKOM; NAŠ PESNIK (DAVORIN); ARABSKI STILSKI OKRASEK; GORENJSKI GLAS; DOLOČENA KOLIČINA DENARJA; ZNAK ZA ENAKOST; DRŽAVA V AFRIKI; METALNO OROŽJE AVSTRALSKIH DOMAČINOV; NATJE; SKETOVA LITERARNA JUNAKINJA; OPERNA PEVKA VIDALI; BIVOL, KI ŽIVI NA CELEBESU; NEZNANEC; PRISTAŠ IMORALIZMA; PETER BEKEŠ; VULKAN NA SICILIJI; KARAMBOL; SLOVNIČNO ŠTEVILO, SINGULAR; TLORISNA MREŽA POKRAJINE; DRŽAVA V SEVERNI AFRIKI; IGRALEC; HRVAŠKA IGRALKA (NINA); VELIK JUŽNOAMERIŠKI KLOBUK; PRITRDILNICA; RADIKAL IZ OGLJIKA IN VODIKA; GRAFIK JUSTIN; OŽINA NA MALAKI; PRIOČESNA LEČA; FILOZOFSKA BIT; NEPRAVI KROG; BARVA IGRALNIH KART; TEK, SLAST; ANDREJ KAROLI; IZDELKI OB ZAKOLU PRAŠIČA; VISOKA VZPETINA; KEMIČNA SNOV, BAZA; NEKDANJI IZDELOVALEC ŠIL; ILOVICA; TONE PAVČEK; KILOMETER; TIN UJEVIĆ; SARKASTIČEN ČLOVEK; LESENI NOSILEC OSTREŠJA; KEMIČNI SIMBOL ZA ZLATO

RADOVLJICA: V vila bloku prodamo polkletno enosobno stanovanje v izmeri 36 m2, starost 35 let. Lasten vhod. CENA: 9.000.000 SIT K.R. NEPREMIČNINE, Lesce d.o.o., tel.: 04 / 53 17 460, 041/436-544

LESCE: Prodamo trisobno stanovanje v III. nad. v izmeri 74 m2, potrebno manjše obnove. Starost bloka 30 let. CENA: 17.000.000 SIT K.R. NEPREMIČNINE, Lesce d.o.o., tel.: 04 / 53 17 460, 041/436-544

Kranj, Orehek, 38 m2, 1S, novogradnja, izdelano na ključ, parkirni prostor, shramba. Nakup brez provizije. Vseljivo takoj, cena: 14.000.000 SIT tel. 01/510 74 30, 041 739 786. Prvi graden d.o.o., Celovška 291, Lj., www.stanovanje.net, www.novogradnje.com

Šenčur, 75,47m2, 2S, novogradnja, možnost nakupa garaž. boxa. Nakup brez provizije. Vseljivo takoj, cena: 19.961.176 SIT Tel. 01/510 74 30, 041 739 786. Prvi graden d.o.o., Celovška 291, Lj., www.stanovanje.net, www.novogradnje.com

Kranj, Kidričeva, 73 m2, 2S, prostorno, komplet adaptirano 2000, 2 kletna prostora, balkon. Cena: 20.000.000 SIT. tel. 01/510 74 30, 041 739 786. Prvi graden d.o.o., Celovška 291, Lj., www.stanovanje.net, www.novogradnje.com

Škofja Loka, center, 77 m2, 2,5 S, novogradnja, moderno zasnovano. Nakup brez provizije. Vseljivo takoj. Cena 26.575.667 SIT Tel. 01/510 74 30, 041 739 786. Prvi graden d.o.o., CelovŠka 291, Lj., www.stanovanje.net, www.novogradnje.com

Predvor: 1SS, 40,95m2, polkletno, atrij 12m2, starost objekta 20let, obnovljena kopalnica, lasten garažni nadstrešek, lepo zelo prijetno stanovanj, cena 14mio SIT ITD+d.o.o. NEPREMIČNINE Tel: 04/236 66 70,041/755-296,040/204-661

Predvor-novogradnja: 3SS v duplex, 74m2, balkon zelo lepo, potrebno položiti parket in keramiko, cena za m2 240.000 SIT in 4SS v triplex, 92m2, dva bakona, lasten vhod izredno lepo in razgibano, potrebno položiti parket in keramiko, cena m2 240.000 SIT ITD+d.o.o. NEPREMIČNINE Tel: 04/23 81 120, 041/755-296, 040/204-661

Žiri: 2SS v več stanovanjski hiši popolnoma obnovljeno izredno lepo, 67m2, I.nad + 47m2 vrt, mirna lokacija, velika terasa, cena zelo ugodna 10 mio SIT ITD+d.o.o. NEPREMIČNINE Tel: 04/23 81 120, 041/755-296, 040/204-661

Radovljica: 2SS, 48m2, I.nad, CK-elektrika, popolnoma obnovljeno leta 98, vrta 120m2, zelo lepo, cena 13,5 mio ITD +d.o.o. NEPREMIČNINE Tel: 04/23 81 120, 041/755-296, 041/900-009

Zg.Gorje: V več stanovanjski hiši prodamo 3SS, I.nad, 77m2, popolnoma obnovljeno, lepa lokacija, cena zelo ugodan 12mio ITD+d.o.o.NEPREMIČNINE Tel: 04/236 66 70, 041/755-296, 040/204-661

Kranj-Dražgoška: 1SS, 40m2,VI.nad, vsi priključki, lepo sončno, vseljivo 06/04, mirna lokacija, urejen blok, cena 13,6mioSIT ITD+d.o.o.NEPREMIČNINE Tel: 04/236 66 70, 041/755-296, 040/204-661

Kranj-Orehek: V več stanovanjski hiši prodam popolnoma obnovljeno 2SS+kabinet, 52m2, pritličje, lastno parkirno mesto, takoj vseljivo, cena 15,7mio SIT oziroma dogovor, funkcionalna razporeditev, vredno ogleda ITD+d.o.o. NEPREMIČNINE Tel: 04/236 66 70, 041/755-296, 040/204-661

Kamna Gorica: 1/2 hiše- popolnoma ločena enota, vsi priključki, velik balkon, miran sončna lokacija, cena zelo ugodna 11mio SIT ITD+d.o.o. NEPREMIČNINE Tel:04/23 81 120, 041/ 755 296, 040/204-661

Kranj-Savska Loka: V več stanovanjski hiši prodamo popolnoma renovirano 2SS+kabinet, 64m2, I.nad, vsi priključki, izredno lepo, mirna lokacija, takoj vseljivo, cena 16,6mio SIT ITD+d.o.o. NEPREMIČNINE Tel: 04/23 81 120, 04/236 66 70, 041/755-296

Tržič- novogradnja: Na razpolago je še nekaj novih stanovanj garsonjera, 1SS 2SS, različnih kvadratur, ugodni plačilni pogoji, vseljivo 06/04. ITD+d.o.o. NEPREMIČNINE Tel: 04/23 81 120, 041/755-296, 040/204-661

TRŽIČ, center - 1 SS 21 m2 v 1.nad., obnovljeno 99 leta, vseljivo takoj, cena = 4,5 mio SIT, K 3 KERN d.o.o., Maistrov trg 12, Kranj, tel. 04 202 13 53, GSM 051 320 700

KRANJ, Planina III - 2 SS 62 m2 v 2. nad., letnik 85, cena = 15,7 mio SIT, K 3 KERN d.o.o., Maistrov trg 12, Kranj, tel. 04 202 13 53, GSM 051 320 700

KRANJ, Planina II - 1 SS 42,1 m2 v 7. nad., letnik 82, cena = 11,8 mio SIT, K 3 KERN d.o.o., Maistrov trg 12, Kranj, tel. 04 202 13 53, GSM 051 320 700

KRANJ, Planina II - 2 SS 68 m2 v 3.nad., letnik 8517,4 mio mio SIT, K 3 KERN d.o.o., Maistrov trg 12, Kranj, tel. 04 202 13 53, GSM 051 320 700

KRANJ, Vodovodni stolp - 2 SS 54 m2 v 1. nad., obnova 2001, nova kopalnica, okna, tlaki, cena = 16,0 mio SIT, K 3 KERN d.o.o., Maistrov trg 12, Kranj, tel. 04 202 13 53, GSM 051 320 700

KRANJ, Savska cesta - 3 SS 72,5 m2 v 4.nad., obnova 92, kuhinja stara 5 let, luksuzno s klima, cena = 23,2 mio SIT, K 3 KERN d.o.o., Maistrov trg 12, Kranj, tel. 04 202 13 53, gsm 051 320 700

ŽIRI enosobno STANOVANJE, 42 m2, blok 50 let, obnovljeno, prazno , cena 5 mio SIT, prodam. PIANOVA NEPREMIČNINE, Špela Škofic s.p., Tominčeva c. 2, 23 15 600, 041/774 101 15183

KRANJ 2 sobno STANOVANJE, 52 m2 v hiši, starost 60 let, 2. nadst., CK, cena 9,5 mio SIT, prodam. PIANOVA NEPREMIČNINE, Špela Škofic s.p., Tominčeva c.2, Stražišče, 23 15 600, 041/774 101 15184

RADOVLJICA 2 ss, 49 m2, blok 20 let, 3.nadstr., priključki, nadstrešek za avto, cena 14 mio SIT, PRODAM. PIANOVA NEPREMIČNINE, Špela Škofic s.p., Tominčeva c. 2, Stražišče, 23 15 600, 041/774 101 15185

TRŽIČ-BALOS 7 prodam GARSONJERO 18,5 m2, v stanovanjskem bloku, leto izdelave 1959, II. nadstr., cena 4,3 mio SIT. ☎ 031/635 387 15189

TRŽIČ center STANOVANJE v pritličju, 120 m2, možna predelava v dva stanovanja, ugodno. ☎ 031/413-062 15223

VOZILA DELI

VERIGE za tovorna vozila, hidromontažne za dve gumi naenkrat 315/80, 12 R 22,5, nove prodam. ☎ 041/33 55 39 14857

REZERVNE DELE za Renault, Peugeot in Citroen prodam in odkupujem poškodovane in nevozne avtomobile R, Peugeot, Citroen. ☎ 041/636 565 15118

Prodam AMI-jeve dele vrata, blatnike, pokrova, stroj, stekla, gume s platišči. Avsenik, Valvazorjeva 2 a, Lesce 15135

Prodam FORD MONDEO, l. 98 po delih. MOTOR BREZHIBEN. ☎ 040/363-389 15136

ZIMSKE GUME 185/60 R 14 in PRTLJAŽNIK strešni za POLO limuzina, prodam. ☎ 041/967 672 po 12.uri 15141

Zelo ugodno prodam SNEŽNE VERIGE 750-16. ☎ 25 22 507 15210

Prodam VERIGE za kamion-kombi 205/75 R 16, 6,5 R 16, 9.0 R 20, 10.000 SIT. ☎ 2045 105, 041/834-197 15247

Po zelo ugodni ceni prodam zimsko-letne PNEVMATIKE na platiščih 155/13 za Z 101, ter vlečno EURO kljuko za Z 101 ter SNEŽNE VERIGE. ☎ 040 686 506 15253

CITROEN AVTOODPAD rabljeni in novi rezervni deli, odkup avtomobilov. ☎ 50 50 600 15262

Po delih prodam SUZUKI l. 91, 1.3 GS. ☎ 533 80 18 15264

VIKENDI

BRUNARICO stoječo, staro dve leti, prodam. Cena po dogovoru. ☎ 040/322-383 15151

ZATRNIK; 95 m2, zidan vikend na odlični lokaciji z razgledom. Objekt je star 20 let, parcela meri 1120 m2. Pritličje ima dnevni prostor in kopalnico, v mansardi je še en ogromen prostor z izjemnim razgledom, ogrevanje je CK na sončne celice. Vseljivo je lahko takoj. CENA: 23,9 mio SIT. SVET NEPREMIČNINE d.o.o., Ljubljana, tel. 04/28 11 000.

VOZILO KUPIM

NAJVEČ ZA VAŠE POŠKODOVANO VOZILO, tudi totalko. Takojšnje palčilo, prepis, odvoz! ☎ 031/770-833 13597

VOZILA

ODKUP RABLJENIH VOZIL od l. 1992. Plačilo v GOTOVINI, uredimo prenos lastništva. ADRIA AVTO,d.o.o., Partizanska c. 1, Škofja Loka (bivša vojašnica). ☎ 5134-148, 041/632-577 26

ODKUP PRODAJA RABLJENIH VOZIL - uredimo prepis. Mepax,d.o.o., ☎ 2323-298, 041/773 772 14328

OPEL VECTRA KARAVAN 1.8 CD, l. 87, vsa oprema, razen usnja, zelo ohranjen, prodam. ☎ 031/61 18 62, 040/206-111 14803

GOTOVINSKI ODKUP VOZIL, PRODAJA NA LEASING, MOŽNA MENJAVA IN PREPIS VOZIL. PRIS d.o.o., Sp. Brnik 98, ☎ 04/25 26 860, 041/816-528 14920

Prodam LAGUNO RT l. 95, bele barve, ABS, CZ, avt. klima, lepo ohranjena, reg. do 4.7.04. ☎ 031/77 55 83 15012

FIAT PUNTO l. 01, črne barve, lita platišča, klima, 1. lastnik, 23000 km, cena 1.670,000 SIT. ☎ 041/350-508 15095

CLIO 1.4 ALIZE, l. 00, 56000 km, metalno modra barva, klima, elek. stekla, servo volan, prvi lastnik, radio, zelo lepo ohranjen, ugodno. ☎ 070/969-279 15100

R 19 letnik 1989, registriran do 4/2004, plinsko peč 3 KW, peč na petrolej, cena po dogovoru. ☎ 041/938-979 15130

Osebni avto LAGUNA, l. 1994, prodam ugodno. ☎ 041/711-532 15134

Prodam CITROEN AX, l. 89 po delih, karamboliran. ☎ 031/360 502 15161

AG GANTAR Naklo, d.o.o.
Bratov Praprotnik 10, 4202 Naklo
Tel./Fax: 04/257-6052
PRODAJA IN MONTAŽA IZPUŠNIH SISTEMOV TER AVTOMOBILSKIH BLAŽILCEV MONROE

PEUGEOT 306 1.9 D l. 99, vsa oprema, 140.000 km, 1710.000 SIT. ☎ 041/871-590 15163

Prodam CLIO 1.4 RT, l. 93, reg. do 7/04, 5 v, cena 440.000 SIT. ☎ 041/953-028 15193

AUDI A 3 1.9 TDi 110 KM, l. 98, srebrn, vsa možna oprema, ugodno. ☎ 041/787-050 15205

SUBARU LEGACY 1.8 4 WD karavan, l. 92, kov. rdeče barve, z dod. opremo, cena 520.000 SIT, prodam. ☎ 041/727 128

Prodam CITROEN 1.9 D BERLINGO, l. 99, reg. 2000, s stekli, lepo ohranjen. ☎ 041/364 504 15212

R CLIO 1.2 16 V l. 2002, prvi lastnik, kot nov, prodam. ☎ 041/523 791 15214

R 5 FIVE, l. 95, ohranjen, cena po dogovoru. ☎ 040/713-647 15216

ŠKODA FAVORIT SILVER LINE, l. 94, ohranjen. ☎ 041/341-567 15217

Prodam CITROEN AX 1.1 cana, l. 92, reg. do 4.4., cena 220.000 SIT. ☎ 031/265-242 15219

ŠKODA FAVORIT l. 91, 37000 km, lepo ohranjena in CITROEN AX, l. 90, odličen, registriran, prodam. ☎ 533-66-86, 041/450-915 15224

SEAT CORDOBA, star 6 mesecev, prevoženih samo 1600 km, klima, ABS, prodam. ☎ 041/543 876 15225

PONY 1.5 GLS, l. 90, veliko opreme, ohranjen, prodam. ☎ 031/329 207 15240

FIESTA 1.4 CLX, l. 91, spredaj poškodovana, motor brezhiben, prodam. ☎ 51 46 081 15241

Ugodno prodam GOLF I diesel, I. bencinar po delih. ☎ 041/565 035 15252

Prodam CITROEN ZX 2.0 Vulcan, l. 93. ☎ 041/265 095 15255

FIAT PUNTO 55 S, l. 98, 68000 km, prtljažnik, 4 platišča z letnimi gumami, lepo ohranjen, prodam. ☎ 041/390 416, 51 81 658 15256

Prodam SEAT IBIZA CLX l. 93 prevoženo 108.000 km, reg. do 2/2004, cena po dogovoru. ☎ 041/457 637 15258

ŠKODA FELICIA 1.3 GLX, l. 96, modra, ugodno prodam. ☎ 041/576 185 15259

Prodamo HYUNDAI LANTRA WAGON 1.8 GLS, l. 96, prvi lastnik, SUZUKI WAGON R+, l. 2002, srebrna barva, FIAT PANDA 1000 FIRE, l. 93, FIAT PUNTO 55 S, l. 94, 88000 km. ☎ 502 2000, 041/630 754 15261

ZAPOSLIM

Zaposlimo ambiciozne terenske potnike, zastopnike in vodje skupin. ☎ 041/617-132, Jancomm d.o.o., Retnje 54, Križe 14151

Podjetje ADRIA EVENT d.o.o. (del poslovnega sistema Adria mobil) s prozvodnjo v Kropi zaradi širjenja proizvodnje redno zaposli enega skladišnika ter več mizarjev, strojnih mehanikov in ličarjev. Od kandidatov pričakujemo vestnost in delovne izkušnje. Pisne ponudbe pošljite na naslov Adria Event d.o.o., Kropa 1, 4245 Kropa. 14184

FIAT
PSC JEREB, Uroš Jereb, s.p.
Begunjska c. 6a, 4248 LESCE
ZAPOSLIMO
- prodajalca vozil
- avtokleparja
Informacije po telefon:
530 25 40, 531 74 00

Dekle ali študentko za delo v šanku v dnevnem lokalu na Jesenicah, zaposlimo. Možna kasnejša redna zaposlitev. ☎ 041/366-373, Antonio d.o.o., Poljanska c. 16, Šk. Loka 14871

Nujno iščemo dekle za delo v strežbi, obvezne delovnke izkušnje, lasten prevoz. Vse informacije razen ponedeljka od 8.-20. ure na ☎ 201-21-128, GTT Jošt,d.o.o., Jošt nad Kranjem 2 14957

PICOPEKA z izkušnjami zaposlimo v urejenem kolektivu. ☎ 01/56 28 200, 031/327-620, Ladislav Košec s.p., Podgorica 21, Lj.-Črnuče 14958

PROFIL
AVTO SERVIS
Dušan Jerala, s.p.
Virmaše 190
4220 Škofja Loka
K sodelovanju vabimo
AVTOMEHANIKA
Pogoji:
- ustrezna izobrazba
- vozniški izpit B kategorije
- pridnost in vestnost pri delu
Prošnje pošljite na naslov:
DUŠAN JERALA, s.p.,
PROFIL, Virmaše 190,
4220 Škofja Loka,
tel.: 04 51 31 230

KUHARJA z izkušnjami zaposlimo v urejenem kolektivu. Dober OD. Ladislav Košec s.p., Podgorica 21, LJ.-Črnuče, ☎ 031/327-620 14959

Možnost dodatnega mesečnega zaslužka. ☎ 041/43 43 83 ali 041/784 151, Posredništvo Edita Wolf,s.p., Kvedrova c. 5, Koper 14966

V Ljubljani zaposlimo VODJO LOKALA-NATAKAR. Zaželjena VI. stopnja ustrezne izobrazbe in NATAKARJA za strežbo hrane

POTNIKA oz. POSPEŠEVALCA PRODAJE v trgovini z avtodeli zaposlimo za določen čas z možnostjo podaljšanja za nedoločen čas. Pogoji: najmanj V. stopnja strojne, komercialne ali ekonomske smeri, izpit B kategorije, kreativnost. Pisne prijave: **DOVŽAN, d.o.o., Podljubelj 272, 4290 Tržič**

in pijače. Urejen delovni čas, nedelje, prazniki-prosto. Stimulativna plača. Vse informacije na 041/692-457, 041/612-595, INTER EUROP,d.o.o., Sp. Slivnica 115, Grosuplje 15107

Zaposlimo ZOBNO ASISTENTKO v ordinaciji na Bledu. ☎ 57 25 960, popoldan, Ambrožič Čop Renata s.p., Prešernova 52, Bled 15187

ZAPOSLITEV IŠČE

UČITELJ uspešen inštruktor matematike in fizike, išče delo. ☎ 041/266-417 14576

Iščem delo gospodinjska opravila, pomoč starejšim, varstvo otrok. ☎ 041/245 217

Elektrotehnik telekomunikacij išče zaposlitev, primerno izobrazib, inštrukcije, prevajanje angl. ☎ 20 45 275 Igor 15103

23-letno dekle sprejme z januarjem kakrešnokoli delo. ☎ 040/307-242 15111

Narodno zabavni TRIO ali DUO išče delo na porokah, obletnicah, silvestrovo. ☎ 533 10 15

"ONE MAN BAND" ali "DUO" išče zaposlitev. Igranje na ohcetih, obletnicah, zabavah. ☎ 25 21 498, 031/595 163 15148

Iščem zaposlitev bivalnih in poslovnih prostorov ter pomoč v gospodinjstvu. ☎ 031/490-911 15179

ŽIVALI

Prodam RJAVO ŽREBIČKO in LISASTEGA ŽREBČKA. ☎ 51-95-172, 041/657-175

PRAŠIČE različno težke prodam in pripeljem na dom. ☎ 041/724 144 15013

Prodam TELIČKO simentalko 130 KG in PUJSKE 25 kg odojke. ☎ 040/270-351

Prodam 2 PRAŠIČA za zakol, domača krma, 150-160 kg. ☎ 2326-394 15099

Prodam PRAŠIČE domače reje od 100-180 kg. ☎ 5957-959 15101

Prodam MESO mladega bika, hranjenega samo s planinsko mrvo. ☎ 2555-810 15108

Prodam PRAŠIČA za zakol, domača krma. ☎ 5725-495 15109

Prodam težkega PRAŠIČA, domača krma. ☎ 5141-277 15122

Prodam plemenskega OVNA z rodovnikom, star 2 leti. ☎ 587 44 22 15133

Prodam JAGNJETA. ☎ 031/742-932

Prodam TELIČKO simentalko staro 10 dni. Tel.: 533-41-78

Prodam 3 PRAŠIČE 80-90 kg za nadaljno rejo. ☎ 2310-160 15138

Prodam TELIČKA sim. za nadaljno rejo, cca 150 kg. ☎ 041/749 377 15146

ČB BIKCE in KRIŽANCE stare en teden, prodam. Rimahazi, Gorje, 576-91-60 15150

Prodam TELICO simentalko, brejo 8 mesecev. ☎ 01/3614-587 15157

Prodam KRAVE po izbiri pred telitivijo. ☎ 041/784 363 15159

Prodam PRAŠIČA za zakol, domača krma. ☎ 25 31 241 15164

Prodam TELETA simentalca, star 14 dni. Pšenična polica 8, Cerklje 15167

Prodam BIKCE čb, juničko simentalko, stare en teden, CISTERNO Creina 2200 l. Oman, Sr. Bitnje 6 15168

Prodam OVCE z jagenjčki in kupim seno. Jesih, Finžgarjeva 9, Jesenice 15170

Prodam KOZE po izbiri. ☎ 5146 244, 031/545 085 15172

Prodam BIKCA črnobelega, starega 10 dni. ☎ 031/871 659 15192

Prodam PRAŠIČE cca 100 kg. Žuran Mirko, Hudo 12, ☎ 031/463-295 15199

Prodam PRAŠIČE za zakol. ☎ 041/875-912 15200

Prodam BIKCE simentalce, stare od 10 do 14 dni. ☎ 252 16 41 15202

Prodam dva teden dni stara čb BIKCA in čb TELIČKO za pleme. Goriče 19, ☎ 25 61 596 15218

Prodam PRAŠIČE težke od 100-140 kg, domača. ☎ 041/905-557 15221

Prodam KRAVO staro 4 leta za zakol in 5 let staro brejo kravo, breja 6 mesecev. Cena po dogovoru. ☎ 51 38 610 15222

Prodam BIKCA mesne pasme. ☎ 041/820-487 15228

Prodam PRAŠIČA 120 kg. ☎ 031/411-906 15229

Pozor Ugodno
VESELI DECEMBERSKI RAČUNALNIKI

Celeron 2400 MHz
256 MB RAM-a, 40 GB disk
CD ROM 52x
Vgrajen grafični krmilnik
Vgrajen zvočni krmilnik
72.900 SIT + DDV
... in še veliko druge opreme
Perftech
Perftech d.o.o.
Pot na Lisce 4, SI-4260 Bled
Pokličite: 04/579-00-00

Prodam teden starega črnega BIKCA. ☎ 041/343-151 15232

Prodam črno belega BIKCA in TELIČKO staro 10 dni. ☎ 25 91 172 15242

TELICE simentalke OD 200 DO 400 KG, prodam in PONTE, dolžine 2.60 m. ☎ 031/787-689 15244

Prodam OVCO z jagnetom. Soklič, Selo 22, 576 76 31 15249

Prodam BIKCA starega par dni, križan med črno belo in lisasto pasmo. ☎ 518 10 86

Prodam KRAVO za zakol ali nadaljno rejo. ☎ 041/847 944 15263

ŽIVALI KUPIM

ODKUPUJEMO mlado, pitano govedo, krave, teleta. ☎ 041/650-975, Mesarstvo Oblak 14832

Kupim ZAJCA bel. orjaka samca od 6-8 mesecev. ☎ 041/505 172 15102

Kupim BIKCA simentlaca, starega 7 dni. ☎ 533 80 54 15173

Kupim simentalca, starega do 10 dni. ☎ 595 73 06 15260

OSMRTNICA

Umrla je naša upokojena sodelavka

VERA KLAVORA

učiteljica strokovnih predmetov

Ne bomo pozabili njenega dela in življenjske energije.

Delavci Ekonomske šole Kranj

V SPOMIN

Al zares ne boš prišel več k nam,
al zares ne boš nič več povedal nam?
Al zares nam ostal je nate drag spomin le?
Ati, tako neizmerno te pogrešamo!

Danes, 9. decembra 2003, mineva žalostno leto, ko nas je zapustil naš ljubljeni

JANEZ JAVORNIK, dr. med.

spec. otorinolaringolog

Vsem, ki se ga spominjate, iskrena hvala.

VSI NJEGOVI
Stražišče pri Kranju, december 2003

ZAHVALA

V starosti 78 let nas je zapustila draga žena, mama in stara mama

KATARINA ŽGANEC

roj. Dolinar, iz Bodovelj 9 pri Škofji Loki

Iskreno se zahvaljujemo vsem sorodnikom, sosedom, prijateljem in znancem za izrečena sožalja, darovano cvetje in sveče ter spremstvo na njeni zadnji poti.
Najlepša hvala osebju Doma upokojencev v Škofji Loki za skrbno nego in lajšanje bolečin.
Prav lepa hvala g. kapucinu za lepo opravljen pogrebni obred, pevcem za zapete žalostinke in pogrebnemu zavodu Akris.

Žalujoči: mož Nace, hčerka Lidija z družino ter ostalo sorodstvo

---

ZAHVALA

Glej, zemlja je vzela,
kar je njeno.
A kar ni njeno
si ne more vzeti.

In to, kar je neskončno dragoceno,
je večno in nikdar ne more umreti.
(S. Makarovič)

Po hudi bolezni nas je v 60. letu zapustila naša draga

NIKOLAJA MARIJA PERHAVEC

rojena Bajt

Iskreno se zahvaljujemo vsem sorodnikom, prijateljem in znancem za izrečena sožalja, darovano cvetje in sveče. Hvala Kirurškemu oddelku Bolnišnice Jesenice za njihovo skrb, pevcem za zapete žalostinke, pogrebni službi Navček in g. kaplanu.
Hvala vsem, ki ste jo pospremili na njeni zadnji poti.

VSI NJENI
Kranj, Škofja Loka, Sovodenj, 2003

JAKA POKORA

VREMENSKA NAPOVED ZA GORENJSKO

AGENCIJA RS ZA OKOLJE, Urad za meteorologijo

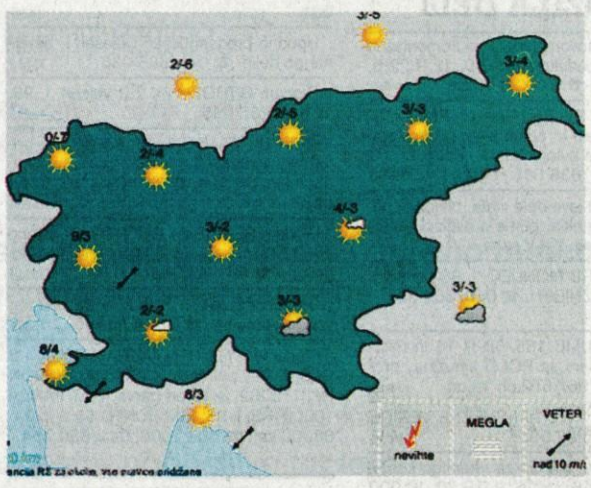

TOREK	SREDA	ČETRTEK
od -7 °C do 2 °C	od -5 °C do 2 °C	od -2 °C do 2 °C

Danes, v torek, bo še jasno, jutri, v sredo, se bo zmerno pooblačilo. V noči na četrtek je možno ponekod rahlo sneženje, v četrtek pa bo pretežno oblačno, a večinoma suho vreme. Jutranji mraz bo iz dneva v dan popuščal.

Prešeren se je vrnil v Kranj

V soboto smo si v Kinu Center v Kranju premierno ogledali celovečerni film Pesnikov portret z dvojnikom, film o dr. Francetu Prešernu režiserja Francija Slaka.

Kranj - Z različnimi prireditvami in dogodki v čast največjemu slovenskemu pesniku so v dneh ob obletnici njegovega rojstva v Kranju uspešno dokazovali, da imenovanje gorenjske prestolnice za Prešernovo mesto ni zgolj nekaj, kar bi mestu povečevalo njegovo dodano vrednost ali bi se zgolj lepo slišalo. Odprtju razstave Kako smo snemali nadaljevanko o Prešernu konec novembra, predstavitvi španskega prevoda Prešernovih pesmi in odprtju likovne razstave v Galeriji Prešernovih nagrajencev preteklo sredo je v soboto sledila premierna predstavitev celovečernega filma o Prešernu z naslovom Pesnikov portret z dvojnikom.

Igralec Pavle Ravnohrib, filmski France Prešeren, Monika, mala filmska Tinka (Ernestina Jelovšek) in oče filma, režiser Franci Slak.

Nadaljevanka o Prešernu, ki jo je po scenariju Branka Šömna in dr. Matjaža Kmecla režiral Franci Slak in smo jo prvič videli pred tremi leti, ob 200-letnici pesnikovega rojstva, je pred nedavnim končno doživela tudi filmsko povečavo. Čast premierne predstavitve je tokrat pripadla Kranju. **"Prisluhnil sem povabilu. Glede na to, da je Gorenjski muzej pripravil sijajno razstavo o tem, kako smo med drugim tudi v Kranju snemali nadaljevanko o Prešernu, mi je bila ideja Bebe Jenčič, da v Kranju tudi premierno prikažemo film, že takoj zelo ljuba. Mislim, da je prav, da smo film pokazali najprej ljudem, ki imajo do Prešerna poseben odnos, ljudem, ki so pesnika vzeli za svojega,"** kranjsko premiero razlaga režiser **Franci Slak**.

Dogodek je bil svečan, premiere pa so se poleg nekaterih glavnih ustvarjalcev filma z nosilcem glavne vloge Franceta Prešerna, Pavletom Ravnohribom na čelu, udeležili lokalni politiki in številni spremljevalci kranjske kulture. V uvodu smo v duhovitem a gromoglasnem tonu "klicarja" v podobi igralca Pavla Rakovca izvedeli, kdo je kako velik lonček pristavil k realizaciji filma, menda lonec TV Slovenija, lonček Ministrstvo za kulturo in skodelico Filmski sklad. Kaj je bilo torej težje, krajšanje pet ur dolge nadaljevanke v uro in tri četrt dolg film, ali po treh letih vendarle narediti povečavo za filmsko platno, sem vprašal režiserja Francija Slaka. **"Tako nadaljevanka kot filmska verzija sta del celotnega projekta, velikega kroga, ki je sedaj sklenjen. V našem delu smo vajeni, če si zadaš nek cilj, ga skušaš tudi doseči, ne glede na ovire ali nemile okoliščine. Projekt je bil vreden, da dobi to končno podobo, ki bo na filmskem traku ostala prihodnjim rodovom. Vesel sem, zato sem pozabil na vse slabe strani, ki so spremljale nastajanje nadaljevanke in filma."** Zelo čustveno je nastajanje nadaljevanke in filma ter vsega, kar se je ob tem dogajalo, doživljal **Pavle Ravnohrib**, ki je v slogu največjih igralskih mojstrov uprizoril glavni lik. **"S kasnejšim dogajanjem in vso politizacijo filmska ekipa ni imela nič. Mi smo želeli ustvariti kvaliteten film, kar nam je uspelo, hkrati pa gre od publike pričakovati tudi neko človeško občutljivost, saj gre vendarle za našega največjega pesnika. Prepričan sem, da bosta tako nadaljevanka kot film na Slovenskem imela zelo dolgo življenje."**

Da film zagotovo ne bo šel "v boj" s Kajmakom in marmelado, je povedal Slak, seveda tudi nima možnosti v tekmi s kapitalom in ameriškimi "uspešnicami". Prešernova vrednost je globlja, intimnejša. **"Ne bomo prehitevali, počakali bomo na priložnost, da film postane del kinematografskega sporeda, v načrtu imamo organizirane projekcije s komentarjem, obiskovali bomo šole. Film je kot naš otrok in tako bo rasel naprej. Prepričan sem, da bo slej ko prej našel pot do src občinstva."** Kot kaže, bo kranjska premiera še trajala. Prešeren pa bo čakal na boljše čase, tako kot za življenja.

Igor Kavčič,
foto: Gorazd Kavčič

Brez plač v tržiških vrtcih

Za 63 zaposlenih v Vzgojno varstvenem zavodu Tržič je izplačilni dan peti dan v mesecu, vendar plač še niso dobili niti včeraj.

Tržič - Kriza v odnosih med Vzgojno varstvenim zavodom Tržič in Občino Tržič kot ustanoviteljico se še poglablja. Tako je moč sklepati po dogajanjih konec prejšnjega tedna, ko so zaposleni zaman pričakovali izplačilo osebnih dohodkov za prejšnji mesec. In zakaj se je to zgodilo?

"V našem računovodstvu so pripravili vse za izplačilo plač, vendar iz Občine Tržič ni bilo redne dotacije, ki bi to omogočila. Namesto tega nam je župan prinesel v podpis pogodbe za plačilo zapoznelih računov nekaterih dobaviteljev. Tega nismo želeli storiti, saj so za nemoteno delo plače vsaj tako pomembne kot vse drugo. Zato smo o nastalih razmerah obvestili ministrstvo za šolstvo, znanost in šport ter SVIZ. Denar - gre za dobrih 10 milijonov tolarjev - smo pričakovali v ponedeljek, 8. decembra, a ga tudi ni bilo. Zaposlene smo seznanili, da so z izplačili plač težave, vendar zaenkrat delo poteka normalno. Če ne bo plač do 10. decembra, bo sindikat sklical sestanek in se odločil za ukrepe. Sama menim, da je ustanoviteljica dolžna pokriti obveznosti, ki so v skladu z odlokom o ustanovitvi zavoda," je povedala **Erna Anderle** iz VVZ Tržič.

"Občina je dolžna doplačati razliko do polnih cen oskrbnin za vsakega otroka posebej. Tega smo se držali vsa leta. Sedaj mora poskrbeti tudi za plačilo neplačanih računov za vrtce, ker so nas dobavitelji opozorili, da jim VVZ dolguje več kot 10 milijonov tolarjev. Zato smo se odločili, da bo občina nakazala denar neposredno njim. Denar za plače - s prispevki je potrebnih okrog 20 milijonov tolarjev - mora zagotoviti zavod sam. Stvar ravnateljice je, kako bo to izvedla," je izjavila **Marta Jarc**, direktorica uprave Občine Tržič.

Stojan Saje

LOTO

Rezultati 49. kroga igre na srečo 7. decembra 2003

Izžrebane številke:
3, 11, 12, 24, 27, 28, 37
in dodatna 36

Izžrebana LOTKO številka je:
947144

V 50. krogu za sedmico
38.000.000 SIT

Dobitek Lotko predvidoma
19.000.000 SIT

GLASOV JEŽ

Kaj bi na ta napis porekel dr. France Prešeren? - Foto: Gorazd Kavčič

Od drvenog kombinata do golobnjaka

Vsak kraj ima svoje krajevne posebnosti, vsak na novo zgrajeni objekt, ki odstopa od krajevnih standardov, pa takoj dobi svoje ime. Vzdevek. Tako v Bruslju veličastnim zgradbam iz stekla in jekla, ki jih nihče ne mara, domačini pravijo "Hollywood", tako je na Bledu trgovski center "gadafi" center in tako bo poslej novi grand hotel Prisank v Kranjski Gori zaničljivo "golobnjak" ali v najboljšem primeru ljubkovalno "torta". Precej Kranjskogorcev ne mara njegove arhitekture in ne sproščene barvne palete rumene in rožnate. V Alpah smo, pa lesa ni nič, pravijo.

Ubogi Prisank res nima sreče. Vedno ga kdo ne mara. Ko so pred štiridesetimi leti zgradili novega, vsega v lesu, je vanj prišel maršal Tito. Ljudski glas ve povedati, da je drug Tito ob pogledu na z lesom okiteni Prisank presenečeno vzkliknil: "Pa to ti je kao drveni kombinat!"

Gorenjski novorojenčki

Gorenjci smo v minulem tednu dobili 34 novih prebivalcev, med njimi 18 deklic in 16 dečkov.

V Kranju se je rodilo 19 novorojenčkov, med njimi 10 dečkov in 9 deklic. Najlažji je bil deček, ki je tehtal 2.400 gramov, najtežja pa deklica, ki je tehtala točno 4 kilograme.

Na Jesenicah se je rodilo 15 novorojenčkov in sicer 9 deklic in 6 dečkov. Najlažja je bila ena izmed deklic, ki je ob rojstvu tehtala 2.550 gramov. Najtežji je bil eden izmed dečkov, tehtal je 3.950 gramov.

Danes izšla Kranjčanka

Brezplačno za občane in občanke Mestne občine Kranj

RADIO KRANJ, d.o.o.
Slovenski trg 1, KRANJ

PRI NAS POSLUŠAMO RADIO KRANJ 97,3 MHz GORENJSKI MEŠANSRČEK

TELEFON: **(04) 2022-825** REDAKCIJA
(04) 2021-186 TRŽENJE
(04) 2022-222 PROGRAM
FAX: **(04) 2021-865** REDAKCIJA
(04) 2025-290 TRŽENJE
E-pošta: **radiokranj@radio-kranj.si**
Spletna stran: **http://www.radio-kranj.si**

NAJBOLJ POSLUŠANA RADIJSKA POSTAJA NA GORENJSKEM