Vaša banka
HMEZAD BANKA d.d.

NOVI TEDNIK

POPUSTI
KONKURENČNE
CENE
OKNA VRATA HIŠE
JELOVICA
Celje, Božičeva 3, tel., fax: 063/25-881

Direktor NT&RC d.o.o. Jože Čerovšek ŠT. 38 - LETO XLVII - CELJE, 23. 9. '93 - CENA 125 SIT Glavni in odgovorni urednik NT Branko Stamejčič

Herojstvo in beda na klancu

Oblakovi iz Harij - prispodoba trpljenja, upanja in obupa. Stran 20.

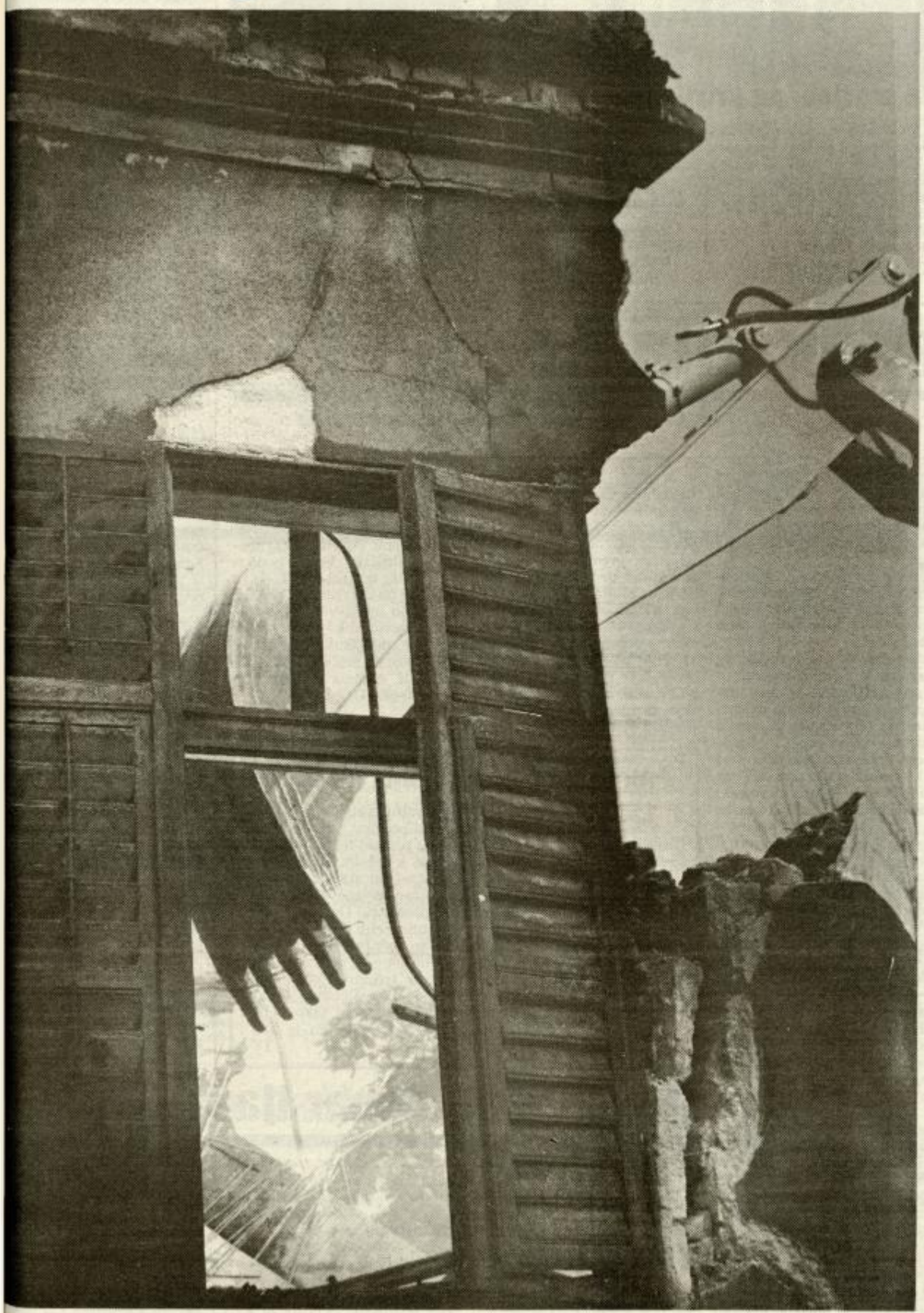

Pozabljene tople grede

Nasilniško obnašanje učencev se stopnjuje. Vroča tema na strani 19.

Največja zaplemba heroina na Celjskem

Osumljeni Celjan v priporu, preiskava se nadaljuje. Stran 18.

IZ VSEBINE:

Vroča tema
Pireški Divji zahod. Stran 8.

Reportaža
Pasje življenje - pasja smrt. Stran 21.

Največji in najtežji
Zaključek akcije iščemo največja in najtežja Slovenca na MOS. Stran 11.

Ekologija
Energetsko svetovanje za občane; Odpadki, voda, plin ... Stran 9, 3.

Atletika
Bodimo optimisti: zmaga. Stran 17.

Podjetje za izgradnjo računalniško podprtih proizvodnih sistemov
finet sistemi
- informacijski sistemi na ključ
- optična komunikacijska oprema
- računalniška oprema
- pooblaščen zastopnik za Microsoft, Aldus, Novell
- aplikativna programska oprema
Kempeter v Sav. dol. 21/A
tel.: (063) 701-225
fax.: (063) 701-033
PROFIN celovit grafični informacijski sistem za podjetje

Denarja za koridorje nimamo

Civilna pobuda za gradnjo slovenskega avtocestnega križa v intervjuju z Antonom Rojcem. Stran 6.

Življenje zavito v temo

Stran 21.

Zlatarstvo KOČEVAR ŽALEC
zaupanje na zlati podlagi
Au
EKSKLUZIVNO OKVIRJANJE SLIK
Adi
Dobrša vas 3, PETROVČE

Narodna in univerzitetna knjižnica LJUBLJANA

KOMEN"!"IRAMO

Celjski velesejem

Največja slovenska sejemska manifestacija je za nami. Organizatorji se lotevajo temeljitih analiz in nič ne bo napak, če bodo že jutri začeli snovati prihodnji, 27. Mednarodni obrtni sejem. Letos je v glavnem šlo po načrtih. Vreme jo je sicer pošteno zagodlo, a na to imajo organizatorji še najmanj vpliva. Tudi obiskovalcev ni motilo, kljub temu, da so sejmu odščipnili en dan, si ga je ogledalo preko 242 tisoč ljudi. Rekordno je bilo število razstavljalcev, kar 1760. Večina jih je ocenila, da je viden napredek, da je sejem dobil mednarodne razsežnosti, da je dokaj pregleden in tisto, kar je najpomembnejše – 95 odstotkov razstavljalcev zagotavlja, da je sejem bil poslovno uspešen. Natančneje, 25 odstotkov razstavljalcev je sklenilo konkretne posle, 36 odstotkov jih je uspešno predstavilo svoje izdelke, v 37 odstotkih so navezali poslovne stike. V primerjavi z drugimi slovenskimi sejmi ter graškim in zagrebškim, so celjskemu prisodili tudi najvišjo oceno. In večina razstavljalcev je sodelovanje obljubila tudi za prihodnje leto. Navdušeni so bili zlasti Avstrijci, ti so za 27. Mednarodni obrtni sejem napovedali zakup še dvakrat večjih razstavnih prostorov.

Kot dober je sejem ocenilo tri četrtine obiskovalcev, le en odstotek anketiranih je menilo, da je slab. Zelo dobre so se jim zdele sejemske storitve, upravičeno kritični so do gostincev, saj so nekateri pošteno zasolili svoje cene. Veliko črno piko pa so tako obiskovalci kot razstavljalci prisodili prometnemu režimu ter parkirnim prostorom. In tu smo pravzaprav v jedru problema.

Mednarodni obrtni sejem prerašča mesto Celje, nekateri pravijo, da je postal že pravi velesejem in da prerašča celo republiko Slovenijo. Mesto zaradi obstoječe infrastrukture, cest, ki ne požirajo kolone vozil, neustreznih ter premajhnih hotelskih kapacitet. Slovenijo predvsem zaradi cest, ki jih preklinjajo razstavljalci, obiskovalci in tudi politiki, ki kljub vsemu ne storijo ničesar. Tudi takšnih neumnosti, da Cestno podjetje ravno v času sejma ureja tri vpadnice na sejem, najbrž ne bi bilo treba. Slovenskih cestnih križev in težav mesto Celje zagotovo ne bo rešilo, bo pa moralo mesto skupaj z organizatorji sejma streti nekaj trdih orehov.

Veliko je bilo postorjenega letos, nova hala, telefonija, vse to so pridobitve, ki jim ne gre oporekati. Toda če naj bo sejem osrednja predstavitev obrtništva in podjetništva v prostoru Alpe Jadran, bo mesto moralo zagotoviti dodatne površine. Celjski sejmi in slovenska obrtna zbornica skupaj s Stepom obljubljata, da se bo vsak zaslužen tolar vlagal v nove investicije, konkretno za prihodnje leto asfaltiranje novih površin, ureditev novega vhoda na sejem in še česa. Po dobre pol stoletja razvoja v Celju si Mednarodnega obrtnega sejma nihče ne more prisvojiti, toda mesto bo moralo zagotoviti prostor. Letos je ostalo zunaj dobrih 100 razstavljalcev in trgovcev. Resnici na ljubo nekateri tudi zato, ker so prijave pošiljali v zadnjem trenutku. Bi pa kazalo resno vzeti besede enega izmed uveljavljenih slovenskih podjetnikov: »Mesto Celje se mora zavedati, da sejem potrebuje večji prostor. Ne pozabite, da je blizu zagrebški velesejem. Ko bo tam zavladal mir, bodo tisti, ki v Celju ne bodo našli prostora, odhajali čez mejo.« Da bi bila to nepopravljiva škoda, pa najbrž ni treba posebej opozarjati.

IRENA BAŠA

Za pravice, ne privilegije

V Celju so se v soboto zbrali številni taboriščniki – ukradeni otroci, katerih srečanje pripravijo vsako leto v krajevni skupnosti Dolgo polje v okviru krajevnega praznika.

Udeležence iz vse Slovenije je pozdravil predsednik celjske občinske skupščine **Anton Rojec** in dejal, da so bili ukradeni otroci žrtve ideologije, ki je hotela narediti prostor Nemcem. Svet gleda na to dejanje kot na zločin, pri nas pa nekateri tega še vedno ne vidijo. V imenu predsednika Milana Kučana pa je udeležence pozdravil **dr. Matjaž Kmecl** in dejal, da so bili mladoletni taboriščniki drastična prispodoba usode, ki so jo Nemci namenili slovenskemu narodu, zato je neodpustljivo, da država tega ni hotela priznati. Ukradeni otroci se zato še vedno borijo za svoje pravice, ne pa za privilegije.

Foto: EDO EINSPIELER

Konec skakanja čez plot

Na srečanju SKD o združevanju s SLS, cesti Ljubno–Luče in delu strankarskih predstavnikov

V nedeljo je občinski odbor Slovenske krščanskih demokratov Mozirje pripravil srečanje stranke. Srečanje je bilo v Lučah, poleg številnih članov in simpatizerjev so se ga udeležili državni sekretar za kmetijstvo Jože Obal, minister za promet in zveze Igor Umek, državni sekretar za promet in zveze Marjan Dvornik in direktor agencije za sanacijo bank Janko Deželak. Poleg članov SKD pa so na srečanju sodelovali tudi številni občinski predstavniki Slovenske ljudske stranke, skupaj s poslancem Francem Zagožnom.

Vsi gostje so že dopoldne obiskali nekaj kmetij v mozirski občini, predvsem tistih, ki jih je najbolj prizadela suša. Popoldne so v Lučah pripravili nekakšno okroglo mizo, na kateri so gostje odgovarjali na številna vprašanja domačinov in drugih predstavnikov mozirske občine.

»Po prevzemu kmetijskega ministrstva smo dosegli ukinitev liberalne politike v kmetijstvu ter preprečili uvoz cenenega in nekakovostnega blaga. Uspeli smo korigirati odkupne cene mleka, pripravljamo pa nov predlog za vlado, da bomo odkupne cene dokončno uredili. Vlada je podprla naš projekt sanacije po suši, pod ugodnimi pogoji odobrila sredstva za nakup hrane in za najetje kreditov, dogovorili smo se za odpis davkov in prispevkov ter regresiranje nakupa semen. Pogovarjali se bomo še o večjih olajšavah za tiste, ki imajo težje pogoje za pridelavo,« je med drugim na srečanju stranke omenil državni sekretar za kmetijstvo **Jože Obal.**

Seveda so na nedeljskem srečanju veliko pozornosti posvetili tudi cesti Ljubno-Luče. Domačini so še vedno prepričani, da se je na cesti premalo oziroma nič naredilo. »V letošnjem državnem proračunu so bila predvidena sredstva za obvoznico na Ljubnem in prvi odsek ceste proti Lučam v vrednosti 190 milijonov tolarjev. Vendar je pri izgradnji obvoznice prišlo do nepredvidenih stroškov v višini 54 milijonov tolarjev, to pa glede na limitiran državni proračun predstavlja velik problem. Normalna doba za gradnjo takšnih infrastrukturnih objektov kot je cesta, je 5 let.

Na srečanju so krajani postavili vprašanje o tajnem sestanku avstrijskih in mozirskih predstavnikov. Pogovarjali naj bi se o mejnem prehodu Pavličevo sedlo. Za to srečanje je le malokdo vedel, po nekaterih informacijah pa predstavniki mozirske občine sploh niso sodelovali. Vprašanje bodo sprožili na zasedanju občinske skupščine.

Tudi to, kar se je doslej zgradilo v mozirski občini, ni popolnoma zanemarljivo. Sicer smo za cesto Ljubno-Luče veliko časa porabili za dogovore o širini ceste,« je povedal državni sekretar za promet in zveze **Marjan Dvornik**. »Občina Mozirje je šele sredi maja letos izdala lokacijsko dovoljenje, junija je bila izdelana tehnična dokumentacija za prvi odsek ceste. Za ta del je občina pridobila soglasja in zemljišča. Za nadaljevanje pa občina še nima vodnogospodarskega soglasja, manjka tudi soglasje enega izmed lastnikov zemljišč. Ko bo vse to rešeno, bodo ustvarjeni pogoji za izdajo gradbenega dovoljenja. Lahko pa zatrdim, da ni bojazni, da bi sredstva, ki so namenjena za gradnjo ceste, izginila iz mozirske občine.«

Na srečanju stranke so spregovorili še o odnosu med SKD IN SLS, predvsem o njunem združevanju. »Ljudje o tem združevanju sprašujejo povsod po Sloveniji. Če bi bili združeni, bi imeli že po lanskih volitvah več kot polovico vladnih resorjev. Vsi menijo, da je delo ministrstev s člani SKD zelo dobro. Zadnji poskus za združitev strank je bil prejšnji teden, vendar SLS združitev zavrača. Izvršilni odbor v naši stranki se je odločil, da bomo izvedli javnomnenjsko raziskavo, da bodo ljudje sami povedali, kaj menijo o združitvi. Potem bodo ti petelinčki iz SLS videli, da ni potrebe po zavračanju. Vendar pa bomo upoštevali, da združen pomeni toliko kot poročen, torej ne smeš skakati čez plot«, je za konec srečanja povedal direktor agencije za sanacijo bank **Janko Deželak.**

URŠKA SELIŠNIK

Promet čez obnovljene Tremarje

V torek dopoldne so na magistralni cesti Celje-Laško v Tremarjih opravili delni tehnični pregled, popoldne pa so med 16. in 19. uro povsem zaprli promet ter spojili oba cestna odseka iz Celja in Laškega v celoto. Tako je po nekaj mesecih del, ko je bil promet po stari cesti pod neustreznim podvozom močno oviran, promet že speljan po novi trasi dolgi več kot dva kilometra. Delavci Cestnega podjetja Celje bodo v naslednjih petih tednih uredili še vse potrebno pri cestišču, da bo vožnja varna. S fino plastjo asfalta bodo prevlekli še odsek od Tremarij proti Laškemu in uredili dva dovoza. Star tremarski podvoz je zasut, odprt je le za morebitne vode. Izvajalci so dosedanja dela opravili v roku oziroma celo malo prej, tako da bo celoten objekt popolnoma nared do takrat, ko je bilo predvideno.

TV

Denar sem, denar tja

Po neuspelem referendumu za krajevne samoprispevke so v mozirski občini vztrajno iskali prepotreben denar za krajevne skupnosti. Na zadnjem zasedanju izvršnega sveta so našli nekaj rešitev.

Za delo KS bodo v rebalansu občinskega proračuna namenili dodatnih 18 milijonov tolarjev. Približno 3 milijone so našli v občinskem proračunu, ostalo pa si obetajo od renominacije republiškega proračuna. V poprečju naj bi vse slovenske občine dobile 7 odstotkov več kot je bilo prvotno dogovorjeno, ves ta denar pa nameravajo nameniti KS.

Člani komisije so se dogovorili, da bodo večino sredstev enakomerno razdelili med vse KS v mozirski občini, približno 3 milijone SIT pa bodo razdelili po številu prebivalcev. Člani IS pa so v ponedeljek razpravljali še o ostanku 5,4 milijonov tolarjev, kolikor je ostalo pri prvi renominaciji občinskega proračuna. V KS Gornji Grad so predlagali, da bi sredstva porabili za bioogrevanje v kraju in za cesto v Florjanu, večino sredstev (4,7 milijonov SIT) pa bi namenili za kanalizacijo v Gornjem Gradu. Po predračunu naj bi kanalizacija stala 21 milijonov tolarjev, četrtino denarja bi ob soudeležbi občine prispevali iz državnega proračuna, za približno 11 milijonov tolarjev pa bi KS najela kredit, vendar mora garancijo dati občinska skupščina. Po razpravi ali priporočiti garancijo ali ne, so se člani IS odločili, da naj se poslanci v občinski skupščini sami odločijo o vlogi KS Gornji Grad.

US

Predsednik Skupščine občine Celje sklicuje

35. skupno sejo zborov občinske skupščine za ponedeljek, dne 27. septembra 1993 ob 8. uri v veliki dvorani Narodnega doma v Celju, Trg Celjskih knezov 9.

Poslanci bodo obravnavali predlog Komisije za volitve, imenovanja in kadrovske zadeve za imenovanje začasne komisije za lokalno samoupravo, poročilo o stanju gospodarstva v občini Celje v I. polletju 1993, občinski stanovanjski program, predloge odlokov o ustanovitvi stanovanjskega sklada občine Celje po hitrem postopku, o ustanovitvi Sveta za varstvo pravic najemnikov stanovanj občine Celje po hitrem postopku, o spremembi odloka o sestavi in pristojnosti zborov SO Celje in izvolitvi funkcionarjev občinske skupščine po hitrem postopku, o ustanovitvi JZ Celjske lekarne, o lokacijskem načrtu za zgraditev centralne čistilne naprave Celja, za rekonstrukcijo lokalne ceste štev. 2357 ter za zgraditev brvi čez Savinjo v Tremarju in Košnici, o spremembah in dopolnitvah odloka o ZN stanovanjska cona XII-XIIIČ – Spodnja Hudinja po hitrem postopku, o spremembah in dopolnitvah odloka o ZN Ostrožno po hitrem postopku, osnutek odloka o spremembah in dopolnitvah odloka o ZN Glazija ter vprašanja in pobude poslancev.

PO DRŽAVI

Sumljiv poskus prodaje železarn

LJUBLJANA, 21. septembra (Večer) – Bivši direktor slovenskih železarn Andrej Aplenc je pred komisijo državnega zbora, ki se ukvarja z različnimi aferami povedal, da je lani nekdo v vladi skušal nezakonito prodati slovenske železarne. Posel ni uspel, Aplenc pa je bil odstavljen. Komisija bo o tej temi zaslišala še Dušana Šešoka, Andreja Ocvirka, Hermana Rigelnika in še nekatere.

Zasedba dela Metalne

MARIBOR, 21. septembra (Večer) – V mariborski Metalni nadaljujejo enotedensko zasedbo družbe TIO, saj sindikat in vodstvo nista dosegla dogovora. Upravni odbor bi moral sklepati o stečaju, vendar je sejo prekinil, nato pa odstopil.

Zgornja meja obrestnih mer

LJUBLJANA, 21. septembra (Delo) – Izvršilni odbor Združenja bank Slovenije je sprejel dogovor o določanju zgornje meje obrestim na vse vloge. Pričakujejo, da bo to postopoma pocenilo tudi bančna posojila. Dogovor ni dokončen, saj ga mora sprejeti tri četrtine članic bančnega združenja.

Največji slovenski dolžniki

LJUBLJANA, 21. septembra (Delo) – Adria Airways in Metalna sta največja dolžnika v Sloveniji, saj prvo podjetje dolguje banki 9,8 milijarde, drugo pa skoraj šest milijard tolarjev.

Varljivi dvigi plač

LJUBLJANA, 20. septembra (Delo) – Konfederacija sindikatov 90 Slovenije opozarja, da so ponekod plače po prenehanju zakona o zamrznitvi povišali, ker so bile nižje kot 80 odstotkov po kolektivni pogodbi, drugod pa so delavci šele junija prejeli plače, ki bi jih morali že v prejšnjih mesecih. Zato so podatki o 3,5 odstotnem povišanju plač v juliju varljivi, sicer pa so se te v zadnjih mesecih najbolj dvignile v bankah in finančnih organizacijah, medtem ko imajo delavci premajhne.

NOVI TEDNIK

Glavni in odgovorni urednik: Branko Stamejčič.
Pomočnica odgovornega urednika: Milena Brečko-Poklič.
Uredništvo: Marjela Agrež, Irena Baša, Tatjana Cvirn, Janja Intihar, Brane Jeranko, Edo Einspieler, Edi Masnec, Urška Selišnik, Ivan Stamejčič, Željko Zule. **Tehnični urednik:** Franjo Bogadi. **Oblikovanje:** Minja Bajagić. **Tajnica uredništva:** Monca Marot.
Naslov uredništva: Trg V. kongresa 3 a, Celje. Telefon: **(063) 29-431**, fax **441-032.**

Občina naj prekine bojkot

Direktor Zdravilišča Dobrna Darko Urbancl je pred dnevi pisno pozval celjskega župana ter predsednika vlade, naj prekineta dosedanjo blokado, skupščina pa naj končno sprejme soglasje k preoblikovanju delovne organizacije Zdravilišče Dobrna v delniško družbo.

Za delniško družbo so se zaposleni v zdravilišču odločili na avgustovskem referendumu, takšna oblika pa je po Urbanclovi oceni edina sprejemljiva tudi zato, ker zdravilišče pretežni del celotnega prihodka pridobiva s prodajo storitev na tržišču. Rezultati poslovanja so po podatkih vodstva v prvem polletju izredno dobri. V šestih mesecih so ustvarili na Dobrni dobra dva milijona tolarjev bruto dobička, poraslo je število prenočitev domačih in tujih gostov, obračunana je 150-odstotna stopnja amortizacije, veliko več denarja kot v preteklosti so namenili investicijam, celotni prihodek Zdravilišča pa je porasel z indeksom 191. Če občina ne bo dala soglasja k pričetku postopka preoblikovanja zdravilišča v delniško družbo, opozarja vodstvo, pa se postavlja vprašanje, kdo bo nosil odgovornost za kakršnekoli nasilne posege s strani občine v Zdravilišče Dobrna.

IB

Okolje in genetske poškodbe

Bo prišlo do raziskave, ki bi ugotovila to povezavo?

Celjsko območje je prekomerno onesnaženo, o čemer pričajo številne doslej opravljene analize. Zelo redke pa so takšne, ki se ukvarjajo z vplivom onesnaženega okolja na zdravje prebivalcev, ki živijo na tem območju. Zato je celjsko Društvo za varstvo okolja skupaj z ekološko komisijo pri Slovenskih krščanskih demokratih v Celju podprlo predlog, da bi raziskali, v kolikšni meri povzroča onesnaženo okolje genetske poškodbe pri ljudeh.

Da bi podrobneje predstavili načrtovano raziskavo, so v Celje povabili **dr. Matildo Korman Frangeš**, ki se na Zavodu za varstvo pri delu v Ljubljani ukvarja z genetskimi poškodbami pri ljudeh, ki so v svojem delovnem okolju izpostavljeni sevanjem in kemičnim vplivom. Ta je menila, da bi lahko glede na podatke o onesnaženosti okolja v Celju ugotavljali tako poškodbe genetskega materiala zaradi sevanja kot poškodbe, ki so posledice delovanja kemičnih snovi, na primer težkih kovin. Dobljene podatke genetskih sprememb pri izbrani skupini Celjanov pa bi nato primerjali s podatki, ki jih na Zavodu že imajo o prebivalcih ekološko manj obremenjenih okolij v Sloveniji.

Takšna raziskava bi zahtevala precej denarja, ki ga občinski proračun nima, poleg tega pa zdravstveni delavci menijo, da je težko dokazati neposreden vpliv onesnaženega okolja na zdravstveno stanje ljudi. Zato je vprašanje, če bo prišlo do uresničitve zastavljene naloge, ki bi kljub vsem pomislekom verjetno dala nekaj podatkov o tem, kako zdravi smo Celjani in kaj to pomeni za naše potomce. TC

Kam z odpadki v Celju?

Strategija ravnanja z odpadki v občini Celje je bila ena od tem zadnjega zasedanja celjskega izvršnega sveta. Člani občinske vlade so podprli dokument, ki ga je pripravila posebna delovna skupina, pred obravnavo na skupščini pa naj bi določili še roke za izpeljavo ciljev, določenih s strategijo.

Izvršni svet v Celju se je s problemom neustreznega ravnanja z odpadki srečal že na začetku svojega mandata. Sedanje odlagališče se namreč hitro polni in treba bo najti rešitev za naslednje obdobje. Ravnanje z odpadki je pri nas še vedno zelo poenostavljeno. Vse vrste odpadkov se zbirajo na mestu nastanka, od tam pa jih odpeljejo na odlagališče, kjer jih odlagajo,kompaktirajo in prekrivajo z zemljo. Da bi bile bodoče rešitve s strokovnega vidika čim boljše, je izvršni svet imenoval delovno skupino za pripravo celovite strategije ravnanja z odpadki.

Skupina se je znašla pred zahtevno nalogo, zato je najprej proučila razmere v Celju in pristope doma ter v tujini. Nato je postavila nekaj najpomembnejših dolgoročnih ciljev na osnovi določitve poti za njihovo uresničitev. Tako naj bi vse biološke odpadke v prihodnosti kompostirali. Kakovost komposta pa bo morala biti takšna, da ga bo mogoče uporabiti za dodatek zemljinam, ne da bi dodatno onesnaževali tla. Manj kakovosten kompost pa bi uporabili za sanacijo erodiranih površin in pri ozelenitvi nerodovitnih površin.

Eden od ciljev tudi predvideva, da bi vse odpadke, ki predstavljajo sekundarne surovine in jih je mogoče ponovno uporabiti, zbirali ločeno in posredovali uporabnikom. Nevarne odpadke, ki nastajajo v gospodinjstvih, pa bi organizirano in nadzorovano oddajali v nadaljnjo predelavo. Tiste nevarne odpadke, za katere ne bo mogoča nadaljnja predelava, bi shranjevali na deponiji. Za nevarne odpadke iz gospodarstva pa je predvideno varno shranjevanje ali pa predelava, nevtralizacija, sežiganje ter urejeno in nadzorovano shranjevanje na mestu nastanka. Ob uresničevanju vsega naštetega bi se tudi odpadki, ki se odlagajo na deponiji, zmanjšali na minimum.

Po mnenju strokovne delovne skupine je takšne način ravnanja z odpadki edini sprejemljiv, čeprav se zavedajo, da so cilji zelo zahtevni in da bo treba premagati številne ovire, od neurejenega odvzema sekundarnih surovin, nestimulativne davčne politike, do neprilagojene normativne ureditve. Za hitrejše razreševanje vseh naštetih ovir pa je najprej potrebna podpora v občini tako s strani vlade kot skupščine, kar je lahko osnova za nadaljnje delovanje.

TC

Voda je vse bolj dragocena

Celjski IS je Strokovno službo za komunalno gospodarstvo v začetku junija zadolžil za pripravo natančnega poročila o vodooskrbi z razvojno strategijo glede na predviden dolgoročni model poselitve. Pred kratkim so to poročilo z dopolnitvami iz razprave člani IS sprejeli, v Strokovni službi pa morajo do konca oktobra pripraviti osnutek srednjeročnega programa razvoja vodooskrbe.

Člani IS so tako načelno podprli strategijo vodooskrbe v občini, čeprav je na začetku že kazalo, da o problematiki oskrbe s pitno vodo sploh ne bodo govorili. **Peter Kavalar** iz Slovenskega ekološkega gibanja je namreč predlagal umik točke z dnevnega reda seje IS češ, da je gradivo površno in slabo pripravljeno, v njem ni novih izhodišč, ponovno pa so zapisane vse tiste napake, ki jih v Celju zadolženi za vodooskrbo naštevajo že leta in leta. Vodja Strokovne službe za komunalno gospodarstvo **Ivan Pfeifer** se je strinjal z večino pripomb, pri tem pa dodal, da gre zgolj za izpolnjevanje sklepa IS in opozoril, da se bo najbrž večina napak iz vodooskrbnega sistema občine vlekla še nekaj let, saj v Celju konstantno primanjkuje denarja za njihovo odpravljanje.

Sicer pa je v Celju tudi po treh letih sušnega obdobja oskrba s pitno vodo iz centralnega vodovoda zadovoljiva, vse več pa je težav v oskrbi iz nekaterih manjših vodovodov v upravljanju PE Vodovod. Tako so v sušnih poletnih mesecih s cisternami dovažali vodo v zbiralnike v Košnici, Zgornjih Polulah in Kompolah. Od dovozov pitne vode s cisternami pa je bilo tudi letos odvisno veliko gospodinjstev, ki se sicer oskrbujejo z vodo iz vodovodov krajevnih skupnostih Frankolovo, Dobrna, Šmartno, Štore, Nova cerkev, Svetina in Pod gradom.

V vodooskrbi odpade na centralni vodovod večinski 89-odstotni delež prebivalstva, le kakšna 2 odstotka oziroma 1.400 ljudi v občini pa nima vodovoda in uporablja vodo iz vodnjakov in kapnic. Nekaj manj kot desetina občanov se oskrbuje iz lokalnih vodovodov, s katerimi upravljajo režijski odbori oziroma krajevne skupnosti, v celjski občini pa jih je približno 130. Prav gradnje in rekonstrukcije lokalnih vodovodov pa so problem zase, ki ga ne bo mogoče rešiti v enem letu. Z njimi ne upravlja PE Vodovod, uporabniki vode zvečine ne plačujejo, kakršnikoli posegi pa so zaradi težkega in razgibanega terena ter zahtevne tehnologije zelo dragi.

Svojevrsten problem, ki upočasnjuje odpravljanje napak na vodooskrbnem sistemu v celjski občini so tudi veljavne cene vode. Celjani v gospodinjstvih odštejejo za kubik vode dobrih 21, za potrebe industrije pa 42 tolarjev. To naj bi krilo tudi razširjeno reprodukcijo, a vsakršne primerjave odpovedo ob podatku, da je v vodno precej bolj bogati Avstriji cena vode za enostavno reprodukcijo od 100 do 120 tolarjev.

I. STAMEJČIČ

Za plin do Laškega

Po enomesečni javni razpravi o lokacijskem načrtu za magistralni plinovod Štore-Laško so člani celjskega IS minulo sredo podprli laško vlado, ki si prizadeva za sprejem programskih zasnov po hitrem postopku. Razvojna strategija Laškega sloni na turizmu in čisti industriji, zato je dovod plina še toliko večjega pomena za občino, v z gradnjo plinovoda prizadetih celjskih krajevnih skupnostih Štore in Pod gradom pa ni bilo takšnih pripomb, ki bi zahtevale ustavitev postopka.

Še največ pripomb krajanov, izrečenih v času javne razgrnitve, se je vezalo na ohranjanje kmetijskih zemljišč ter vodnih virov, ki so v neposredni bližini predlagane trase magistralnega plinovoda. V strokovnih službah krajanom zagotavljajo, da so njihove pripombe upoštevane že v izdelavi projektnih rešitev trase, vseeno pa so jim zagotovili, da bi v primeru kakršnikoli poškodb moral investitor na lastne stroške zagotoviti nadomestni vodni vir, saj ga k temu zavezujejo določila Zakona o varstvu okolja.

Magistralni plinovod je pomemben tudi za celjsko občino, saj omogoča plinifikacijo naselij Zagrad, Pečovnik, Polule in Košnica. Člani IS so zatop zadolžili pristojne strokovne službe, da nadaljujejo s pripravo prostorsko izvedbenega načrta za komunalno sanacijo Zagrajske doline in začnejo z izdelavo projekta za plinifikacijo omenjenih štirih naselij. Investitor pa naj poskrbi, da se zadevni lokacijski načrt čimprej ustrezno dopolni in posreduje IS v potrditev.

IS

Šepca zamenjal Arnoš

Člani celjskega IS so minulo sredo na njegovo željo razrešili vodjo Strokovne službe za stanovanjsko gospodarstvo **Antona Šepca.** S ponedeljkom, 20. septembrom, je to zahtevno delo – tik pred obravnavo v skupščinskih klopeh so gradiva o oblikovanju občinskega Stanovanjskega sklada, sprejemu Stanovanjskega programa ter ustanovitvi Sveta za varstvo pravic najemnikov – prevzel **Jani Arnoš,** dosedanji svetovalec za gradbeništvo v OSUPVO.

IS

SVET MED TEDNOM

Od Camp Davida do Washingtona

Piše: Erika Repovž

Kadar povprečno razgledan človek sliši za Bližnji vzhod, najprej pomisli na stereotipe, ki jih navadno povezujemo s tem geografskim prostorom. Islamski fundamentalizem, verski fanatizem, arabsko izraelski spor in palestinsko vprašanje, za katerega že velja oznaka zgodovinski, so politične stalnice tega dela sveta. Bližnji vzhod že od nekdaj ločijo nasprotja nezdružljivih sil, monopolistične posvetne oblasti, religioznega ekskluzivizma in tradicionalnega arabsko židovskega sovraštva. Na Levantu je od nekdaj zibelka terorizma, križišče begunskih poti in prekipevajoč kotel zavrelih strasti in nasilja. Vendar v zadnjem času najbrž ni bilo nikogar, ki bi dvomil, da bodo Američani tisti, ki bodo držali škarje v rokah, ko naj bi se v tem delu sveta začel krojiti mir. To dejstvo pa seveda v ničemer ne zmanjšuje veličastne zunanjepolitične zmage ameriškega predsednika Clintona, ki je tako rekoč botroval ponedeljkovemu podpisu medsebojnega priznanja med Izraelom in Palestinsko osvobodilno organizacijo. Nekateri komentatorji so celo zapisali, da večje spektakularnosti ne bi mogli pričakovati niti tedaj, če bi se sam kubanski voditelj, po kakršnem koli čudnem naključju odločil za spokorniško pot v ameriško prestolnico. Zalivska vojna je z zmago zavezniških sil ustvarila pogoje za neizpodbiten politični diktat Amerike, ki si na Bližnjem vzhodu želi stanje brez vojn v luči nove mednarodne politične konstalacije: sovjetskega poraza v hladni vojni z Združenimi državami in spremenjene bližnjevzhodne politike, ki jo je ustvarila koalicijska zmaga nad Sadamom Huseinom.

Arabski in izraelski pogajalci že v Madridu pred dvema letoma v nobenem primeru niso imeli lahkega dela, ko so poskušali reševati prastare konflikte, ki so se na Bližnjem vzhodu pojavili že v začetku stoletja in ne šele z nastankom izraelske države, kot zmotno mislijo nekateri. Ne samo, da si pogajalci v tem primeru na svoja ramena vedno znova oprtajo dediščino bližnjevzhodnega zgodovinskega smetišča, ampak imajo pred seboj konstantno težavno, pesimisti trdijo, da celo nerešljivo nalogo: zagotoviti Palestincem nacionalno identiteto in hkrati priznati Izraelu pravico do obstoja. V preteklosti so bližnjevzhodne mirovne konference uspele že tedaj, če so pogajalci sploh sedli za pogajalsko mizo.

V lučі takšnih zgodovinskih dejstev je podpis sporazuma o delni avtonomiji Gaze in Jeriha, ki sta ga na trati pred Belo hišo podpisala izraelski zunanji minister Šimon Perez in funkcionar PLO Abu Mazen ob navzočnosti izraelskega premiera Jicaka Rabina in vodje PLO Jaserja Arafata, najsvetlejši dosežek mednarodne diplomacije pod vodstvom ZDA v zadnjih nekaj letih. Sporazum, ki so ga zasnovali na pogajanjih med PLO in izraelskimi funkcionarji v Oslu namreč predvideva, da bo Izrael najkasneje do 3. decembra začel umikati svoje čete z območja Gaze in Jeriha na zahodni obali reke Jordan, umik pa naj bi končali do 7. aprila prihodnjega leta. PLO naj bi v desetih mesecih postavila na noge t.i. samoupravo (termin je skovanka ameriške diplomacije, oziroma državnega sekretarja Bakerja) z močno policijo, ki bi zagotavljala notranjo varnost, do leta 1999 pa naj bi zaključili prehodno obdobje oziroma obdobje delne avtonomije.

Washingtonski podpis so najbolj slovesno proslavili v Gazi. Veliko manj pa so bili nad njim navdušeni v Libanonu, Jordaniji in Siriji, kjer so nasprotniki sporazuma pripravili množične demonstracije. Sčasoma se je že ohladilo tudi spontano navdušenje Američanov, predvsem potem, ko so izvedeli, da jih bo sporazum v naslednjih letih stal okrog 11 milijard dolarjev.

Jutri otvoritev tržnice

Številne prireditve ob šentjurskem prazniku

V Šentjurju bo jutrišnji osrednji dan občinskega praznika potekal v znamenju odprtja mestne tržnice in slavnostne seje občinske skupščine. Številne prireditve se bodo nadaljevale vse do 9. oktobra, povezane pa so tudi z Ipavčevimi kulturnimi dnevi, ki se bodo pričeli prihodnji torek.

Za občinski praznik so Šentjurčani izbrali 24. september – v spomin na dan, ko so pridobili trške pravice. Letos se bo praznovanje začelo ob 15. uri s slavnostno sejo občinske skupščine. Uro pozneje, ob 16. uri, bodo odprli šentjursko tržnico, ki obsega javni del ter štirideset novih lokalov. Tako bodo na enem mestu zbrali pestro trgovsko ponudbo, ko bosta dograjeni mestna obvoznica ter avtobusna postaja, pa se obeta velik pretok ljudi prav v tem delu. Naložba prinaša šentjurski občini tudi mnoga nova delovna mesta. Ob slovesnem odprtju bodo nastopili domača pihalna godba, laške mažoretke, združena pevska zbora Skladateljev Ipavcev ter ansambel Vinka Cverleta.

Prireditve se bodo nadaljevale prihodnjo soboto. Na strelišču Tičnica pripravljajo lovsko tekmovanje v streljanju na glinaste golobe ter z malokalibrsko puško. Začetek bo ob 8. uri, uro pozneje pa bosta (v blagovnici Lipa) regijski hitropotezni šahovski turnir ter turnir v malem nogometu (igrišče v Gorici pri Slivnici). V soboto popoldan bo v ospredju tekmovanje gasilskih desetin (začelo se bo ob 15. uri pri šentjurskem gasilskem domu), zvečer, ob 20. uri, pa bo velika gasilska veselica. Pripravljajo jo v prostorih domačega kulturnega doma.

Veliko pozornosti bodo posvetili tudi kulturi, letošnje, tretje po vrsti, Ipavčeve kulturne dneve pa že drugič povezujejo s praznovanjem občinskega praznika. Prvo prireditev, likovno razstavo osnovnošolcev šentjurske občine, bodo odprli prihodnji torek, 28. septembra, ob 17. uri v Alposovem razstavnem salonu.

BRANE JERANKO

SKB banka se vključuje v privatizacijo

»Agencija za privatizacijo je doslej sprejela 30 programov privatizacije podjetij, prihodnje leto pa naj bi se privatizacijski procesi odvijali v 400 do 500 podjetjih,« je na okrogli mizi, ki jo je v času celjskega sejma organizirala SKB banka, povedal državni sekretar za privatizacijo mag. Tone Rop.

Prihodnji meseci bodo po Ropovih besedah namenjeni predvsem za informiranje in reševanje odprtih vprašanj, pri tem nameravajo sodelovati tudi z Gospodarsko zbornico Slovenije. Zaključenih je 80 revizijskih postopkov, analize kažejo, da se pojavlja precej težav tudi zaradi denacionalizacije. Še najdlje smo – po mnenju državnega sekretarja – pri certifikatih. Certifikatni računi so odprti, pripravljene so lastninske nakaznice, v tednu dni jih bo agencija predala pošti, kjer jih bo mogoče kupiti. Pripravljen je tudi zakon o investicijskih družbah, oktobra bodo svoje o njem povedali še poslanci slovenskega parlamenta. V okviru agencije pa naj bi delovala posebna informativna služba, ki bo odgovarjala na odprta vprašanja in s tem prispevala k hitrejši privatizaciji.

Podrobneje so svojo ponudbo, s katero se vključujejo v proces lastninskega preoblikovanja podjetij, predstavili tudi v SKB banki. Ta bančna hiša se bo v privatizacijo vključila s 100 milijoni nemških mark, njeni predstavniki pa so poslovnežem povedali, da lahko SKB banka sodeluje v vseh fazah lastninjenja.

IB

Gorenje za svobodno trgovino

V tem tednu se slovenski in madžarski predstavniki pogajajo o vzpostavitvi cone svobodne trgovine med državama. Pogajanja je že prejšnji teden napovedala državna sekretarka za ekonomske donose s tujino Vojka Ravbar, ko je v Budimpešti sodelovala na novinarski konferenci velenjskega Gorenja.

»Slovenija je z Evropsko skupnostjo podpisala več sporazumov o sodelovanju in kooperaciji, transportni sporazum in finančni protokol. S tem Slovenija vzpostavlja direktne bilateralne odnose

Eden izmed kazalcev odnosa med Slovenijo in Madžarsko je, da naša država pri sosedih še nima gospodarskega atašeja. Z novim letom bo v slovenskem veleposlaništvu v Budimpešti začel delati vojaški ataše.

z ES,« je omenila Ravbarjeva. »Ti sporazumi omogočajo Sloveniji prost izvoz in razne ugodnosti pri menjavi industrijskih izdelkov. Bistvo con je, da omogočajo pretok blaga in storitev brez plačila ustreznih dajatev in drugih kvot omejevanja prometa. Za dokončno vzpostavitev con se ponavadi dogovorimo za pre-

Sejem v Budimpešti je eden najstarejših evropskih sejmov, saj nadaljuje tradicijo iz leta 1842. Letos je kar tretjina razstavljalcev prišla iz azijskih držav, kar četrtina vseh predstavljenih izdelkov pa je s področja gospodinjskih aparatov.

hodno obdobje, to je stvar pogajanj. Ocenjujemo, da prehodno obdobje z Madžarsko ne sme biti daljše kot s članicami EFTE. S Češko in Slovaško smo se dogovorili za prehodno obdobje dveh let, po tem času pa bo vzpostavljena popolna menjava blaga. Z Madžarsko bomo vzpostavili cone svobodne trgovine na recipročni osnovi, kar pomeni enako dinamiko odpiranja z obeh strani. Tako bomo oblikovali listo proizvodov, ki bodo takoj prosti dajatev, za nekatere izdelke bo veljalo postopno zniževanje dajatev, obe strani pa bosta poskrbeli za razvoj lastne industrije in za zunanjo konkurenco.«

Slovenija ima sklenjene deklaracije o sodelovanju z državami članicami EFTE, začela pa so se pogajanja z državami višegrajske skupine. Tovrstna pogajanja že zaključujejo s Češko in Slovaško, pogajajo pa se tudi s Poljsko.

»Z Madžarsko dosegamo 200 milijonov dolarjev zunanjetrgovinske menjave, vendar v Slovenijo bistveno več uvozimo kot izvozimo. Želimo si povečati izvoz in uvoz, saj je Madžarska kot ena izmed so-

Slovenski veleposlanik na Madžarskem Ferenc Hajos je na novinarski konferenci omenil, da je Slovenija na Madžarskem zelo malo znana. V neki anketi je le eden izmed desetih vprašanih vedel, kje in kaj je Slovenija, pet vprašanih pa jo je postavilo v bivšo Sovjetsko zvezo.

sed vsestranski, tudi gospodarski partner. Trenutno imamo v vidu šest dolgoročnih korporacij, s conami svobodne trgovine bi se te vezi okrepile, nekaj pa bi jih vzpostavili na novo. V Sloveniji smo oblikovali dokaj stabilno nacionalno valuto, imamo dovolj visoke devizne rezerve, inflacijo smo znižali na odstotek ali dva mesečno. Skratka, gradimo sistem, ki bo čim bližji razvitemu tržnemu gospodarstvu,« je pripovedovala Ravbarjeva na novinarski konferenci. »V takšen sistem lahko vključimo podjetja, kot je Gorenje, ki je uspelo bistveno povečati svoj delež v menjavi. Podjetje namreč 95 odstotkov proizvodnje realizira na tujih trgih, kar kaže na kakovost in konkurenčnost njihovih izdelkov.«

Direktor koncerna Gorenje **Jože Stanič** je na novinarski konferenci omenil, da je ravno Gorenje največji izvoznik na Madžarsko. Hkrati je pozval madžarske in slovenske gospodarstvenike, naj povečajo medsebojno menjavo, predvsem pa čim prej vzpostavijo cone svobodne trgovine.

URŠKA SELIŠNIK

REKLI SO

Predsednik IS Mozirje Alfred Božič o podjetju Glin in o odnosu države do IS: »Korže kot lastnik Glina je vedno na sestanku. Nemogoče ga je priklicati po telefonu. Pred meseci je prišlo pisno obvestilo, da se bomo sestali in pogovorili o podjetju. Seveda iz tega ni bilo nič. Nikakor ne prideš do odgovornih v skladu, kot da se jim žvižga. Prej je bila za Glin pristojna neka ekonomistka, za katero so ugotovili, da je nesposobna. Sedaj se o podjetju dogovarjajo Gorenje, Ljubljanska banka in Gozdno gospodarstvo Nazarje. Sploh ne dajejo informacij, z nikomer se ne pogovarjajo. Očitno se tu nekaj kupčka, država pa neodgovorno ravna. Direktor Korber je v podjetju eno leto, pa ga do danes Korže še ni sprejel. Lastnik firme očitno nima časa, da bi sprejel menedžerja tako velike firme. Recimo, republiška vlada letos še ni sklicala predsednikov izvršnih svetov. Ne pogovarjamo se o nobenem vprašanju, še najmanj gospodarskem. Tako nimaš niti možnosti niti pravice do kakšnih posegov. Ponavadi je edini odgovor, češ, kaj te briga! Ta ljuba država očitno misli, da so lokalni faktorji nepotrebni. Zaradi teh odnosov je nesmiseln obstoj IS. Nova lokalna uprava bo zadeve le še bolj centralizirala, praktično bomo ubogi revčki. Tukaj se bomo kregali zaradi števila občin, nimamo pa možnosti, da bi vplivali na denar, ki ga plačujejo naši občani.«

Komunala na prepihu

Pri ukrepih občinskega IS za rešitev podjetja mora sodelovati celjski Izletnik

Pri mozirskem izvršnem svetu so že lani imenovali nadzorni odbor, ki je pregledal poslovanje Javnega podjetja Komunala. Le-to se je namreč zaradi avtobusne postaje znašlo v hudih težavah.

V odboru ugotavljajo, da ima podjetje zaradi postaje še približno 15 milijonov SIT dolga. Že prej je Komunala del sredstev, namenjenih za čistilni napravi na Ljubnem in v Rečici, preusmerila v gradnjo avtobusne postaje, zato se lahko zgodi, da bodo čistilne naprave »izvisele«, v nevarnosti pa je tudi nadaljnji obstoj podjetja.

V razpravah na zadnjem zasedanju IS so zatrjevali, da so cene komunalnih storitev izredno nizke. »Igramo neko lažno solidarnost do naših krajanov, če pa bi oblikovali ekonomske cene, je vprašanje, kaj bi se dogajalo. Smo ena redkih komunalnih organizacij, ki odvaža smeti dvakrat na teden,« je omenil direktor Komunale in hkrati podpredsednik SO Mozirje **Rade Rakun**. »Prav tako nikjer v regiji avtobusne postaje ni gradila sama občina, temveč Izletnik. Dogovori o sodelovanju z Izletnikom niso uspeli,. sedaj pa je celjsko podjetje prišlo na postajo skozi mala vrata, a ne samo to, celo lasti si mozirsko postajo. Poleg tega smo veliko sredstev tudi posodili, Glinu 15 milijonov SIT, Smreki 3 milijone... Če sem jaz glavni krivec, se ve, kaj me čaka. Če ne, bomo počakali, da se reši položaj v Glinu.«

Brez odgovora je ostalo vprašanje enega izmed članov IS, kdo je dovolil na avtobusni postaji dvakrat višjo investicijo, kot je bila prej odobrena. Hkrati pa so člani IS zatrjevali, da pri pogovorih z Izletnikom ne smejo več uporabljati rokavic. »En Izletnikov šofer ima večjo veljavo kot cel izvršni svet,« je bilo slišati.

Tako so v IS ustanovili komisijo, ki bo poskušala rešiti javno podjetje Komunala, predvsem pripraviti reorganizacijo podjetja in delitev na javni in profitni del. Poleg tega se bodo z Izletnikom pogovorili o dodatnem sofinanciranju, v nasprotnem primeru bodo Izletnikovi avtobusi plačevali parkirnino. Racionalizirali bodo vožnje ter pripravili odlok o divjih odlagališčih, uredili popolno evidenco plačevanja komunalnih storitev in izterjali posojena sredstva.

URŠKA SELIŠNIK

Izgube v Mozirju

V mozirski občini so v prvih šestih mesecih letošnjega leta za 6,6 odstotka povečali proizvodnjo, zaloge pa so se zmanjšale za 20 odstotkov v primerjavi z lanskim obdobjem. Kljub temu je skupna izguba v družbenih podjetjih z 1.383 zaposlenimi delavci 608 milijonov SIT, v zasebnih podjetjih pa 148,5 milijonov SIT. Največji izgubarji so Glin, MGA in stanovanjska zadruga Moj dom.

US

Nove zaloge v RLV

V severozahodnem delu jame Preloge v velenjskem rudniku lignita so pretekli teden naredili nov preboj v severno raziskovalno progo. S tem bi lahko odkopali 27 milijonov ton lignita, kar bi pri sedanji proizvodnji RLV zadoščalo za naslednjih 30 let. Prve tone premoga naj bi v tem predelu odkopali sredi prihodnjega leta, v letni proizvodnji RLV pa naj bi nove zaloge predstavljale približno petino.

GOSPODARSKI BAROMETER

Krekova banka v Zrečah

Minuli petek so v stanovanjskem bloku na Cesti na Roglo 11/h v Zrečah slovesno odprli enoto Krekove banke. Otvoritve sta se udeležila predsednik upravnega odbora banke Mirko Krašovec ter direktor Krekove banke Anton Guzej. Banka že ima svoji enoti v Mariboru in Ljubljani, za poslovanje v Zrečah pa se je odločila predvsem zato, da bi tesneje sodelovala z drobnim gospodarstvom, ki se v konjiški občini vse bolj razvija, obenem pa bo banka omogočala kompletno poslovanje tudi vsem občanom.

Certifikat laškemu Timu

V prostorih Zdravilišča Laško so včeraj, v sredo, podelili mednarodni certifikat ISO 9001 podjetju TIM Laško. Slovesnosti se je udeležil tudi slovenski minister za gospodarske dejavnosti dr. Maks Tajnikar.

Seminar na Dobrni

Območna gospodarska zbornica Celje bo od 29. septembra do 1. oktobra ogranizirala seminar o izdelavi programa ter poslovnika kakovosti. Seminar bo na Dobrni, vse podrobnejše informacije pa so na voljo v območni zbornici Celje.

Gorenje tudi na Hrvaškem

Na zagrebškem velesejmu je bil prejšnji četrtek slovenski dan, saj je sejem obiskal podpredsednik vlade dr. Davorin Kračun. Predstavniki Gorenja so pripravili novinarsko konferenco, na kateri je direktor Jože Stanič napovedal vrnitev koncerna na hrvaško tržišče. Njihov cilj je, da bi od 95 odstotkov prodaje na tujih trgih delež na hrvaškem trgu povečali z 2,5 na 3 odstotke.

IB, US

ZADRUGA
MARKET PLIBERK AVSTRIJA
Tečaj šilinga v tem tednu: 10,20 SIT

PO ČEM SO DEVIZE?

Tečaji deviznih valut na dan 12. 9. 1993

Banka	Valuta	Enota	Nakupni	Prodajni
Ljubljanska banka Splošna banka d.d. Celje	DEM	1	71,30	72,60
	ATS	1	10,05	10,32
	USD	1	113,00	117,70
	ITL	100	7,20	7,52
A-banka Celje	DEM	1	71,30	72,20
	ATS	1	10,00	10,16
	USD	1	113,10	117,50
	ITL	100	7,34	7,53
Ljudska banka d.d. Celje	DEM	1	71,55	72,10
	ATS	1	10,07	10,24
	USD	1	114,90	115,90
	ITL	100	7,29	7,45
Slovenska investicijska banka Žalec	DEM	1	71,60	72,20
	ATS	1	10,05	10,40
	USD	1	114,00	117,60
	ITL	100	7,20	7,50
SKB banka d.d. poslovna enota Celje, ekspozitura Žalec, agenc. Mozirje	DEM	1	70,93	72,72
	ATS	1	10,08	10,35
	USD	1	114,84	118,17
	ITL	100	7,33	7,55
Zasebna menjalnica ATKA Celje	DEM	1	71,65	71,95
	ATS	1	10,11	10,18
	USD	1	112,80	115,30
	ITL	100	7,35	7,45
Hmezad banka d.d. Žalec in Levec	DEM	1	71,50	72,00
	ATS	1	10,00	10,15
Menjalnica DORIS, Celje	DEM	1	71,60	72,00
	ATS	1	10,10	10,20

PONUDBA IN POVPRAŠEVANJE

Ponudba:

– Podjetje Kiing d.o.o. Prebold nudi izvajanje kompletnega inženiringa s področja strojegradnje (konstrukcije, transportne naprave, naprave za sušenje in taljenje v industrijskih procesih, oprema za rudarstvo in lesno industrijo, oprema za manipulacijo...) ter mehanizacije in avtomatizacije proizvodnih procesov (avtomatizacijo delovnih operacij oz. izvedbo kompletnih obdelovalnih in montažnih linij). Informacije: tel. 713-211 in fax 712-377 (Stane Lendero).

– Podjetje Umnik d.o.o. Kranj nudi opravljanje vseh stavbno kleparskih del, montažo kritin iz vseh vrst materialov ter izdelavo hidroizolacije. Delo opravijo z materialom naročnika ali z lastnim materialom. Informacije: tel. 064/211-907 (Martin Zorko).

– Slovenija avtom, Podjetje Trg – Trgovina p.o. Ljubljana – Šiška nudi hidravlične in pnevmatske komponente različnih domačih in tujih proizvajalcev. Informacije: 061/194-412 in fax 061/194-264 (F. Podgoršek).

– Podjetje Mencinger d.o.o. Lesce nudi kovinske sestavne dele za vse vrste senčil in varoval – pogonske mehanizme za žaluzije, markize, roloje in sisteme težkih železnih zaves. Informacije: tel. in fax 064/715-600 (Marija Čuden).

– Podjetje Resina d.o.o. Begunje pri Cerknici nudi smrekovo mazilo (glavna sestavina je smrekova smola, dodani pa so oljni izvlečki zdravilnih rastlin). Uporablja se za revmatična obolenja, otekline, zvine, udarce, ozebline, ture, izpuščaje, herpes, razpokano kožo na rokah ter boljšo prekrvavitev. Informacije: tel. 061/791-750.

– Podjetje Telekomunikacije Strojan d.o.o. Ljubljana nudi montažo, popravilo in premestitev telekomunikacijskih naprav od najenostavnejših telefonskih preklopnikov in telefonskih garnitur do telefonskih central tipa Crossbar in najnovejših elektronskih in digitalnih naročniških central tipa SI2000 in druge. Izdelujejo tudi interno instalacijo ter vzdržujejo telefonske aparate, garniture in naročniške centrale. Za redno vzdrževanje sklenejo pogodbe ali pa naprave servisirajo po naročilu. Informacije: tel. 061/552-28[illegible] (Janko Strojan).

Povpraševanje:

– GZS Območna zbornica Velenje išče proizvajalca lesenih vrtnih garnitur in lesenih igral za otroška igrišča. Informacije: tel. in fax 855-64[illegible] (GZS Območna zbornica Velenje, Božo Lednik).

Bodimo dobri sosedje in partnerji

Slovenija si želi intenzivnejšega vstopa na avstrijsko tržišče

Gospodarska zbornica Štajerske je letos organizirala prvo vseavstrijsko skupinsko predstavitev na Mednarodnem obrtnem sejmu. Za skupen nastop se je odločilo 17 razstavljalcev, poleg te skupinske predstavitve je na sejmu sodelovalo še 7 avstrijskih razstavljalcev.

Avstrijski dan na sejmu so spremljali pogovori predstavnikov Obrtne zbornice Slovenije ter avstrijskih gostov, med njimi so bili predsednik Gospodarske zbornice Štajerske, komercialni svetnik Franz Gady, avstrijski trgovinski svetnik za Slovenijo mag. Raymund Gradt ter avstrijska veleposlanica v Sloveniji Jutta Stefan-Bastl.

Med drugim so povedali, da je tudi avstrijsko gospodarstvo v zadnjem času zapadlo v konjunkturno krizo. V prvem polletju je uvoz nazadoval za dobrih 7 odstotkov, kar se je v zgodovini avstrijske zunanje trgovine zgodilo samo enkrat od leta 1945 naprej. Avstrijci so zadovoljni s podatkom, da se je izvoz v Slovenijo povečal kar za 29,3 odstotke in znaša skoraj 3 milijarde in pol šilingov. Avstrijski uvoz iz Slovenije je večji za dobrih 27 odstotkov oziroma znaša 1,7 milijarde šilingov. Avstrija je tako v Slovenijo izvozila več blaga kot v celotno skupnost neodvisnih držav, Afriko ali Latinsko Ameriko. Ti podatki po mnenju Avstrijcev dokazujejo, da je Slovenija kljub recesiji zanimivo tržišče za avstrijsko gospodarstvo.

Kot dobro je sodelovanje med Avstrijo in Slovenijo ocenil tudi predsednik obrtne zbornice Miha Grah. Dodal pa je, da slovensko gospodarstvo pričakuje intenzivnejši vstop na avstrijsko tržišče, sosednja država pa naj bi bolj na široko odprla vrata do njihovih kupcev. Nadalje je Grah predlagal tesnejši skupen nastop na tretjih tržiščih, kar bi koristilo avstrijskemu in slovenskemu gospodarstvu.

IRENA BAŠA

Gospodarska zbornica Štajerske si prizadeva, da bi postala nosilna organizacija tako imenovanega EURO INFO CENTRA pri komisiji Evropske gospodarske skupnosti. Predsednika slovenske obrtne zbornice ter štajerske gospodarske zbornice sta se načelno sporazumela, da bi v času po avstrijskem vstopu v Evropsko skupnost postala Obrtna zbornica Slovenije korespondenčno mesto v okviru te evropske informativne mreže za pospeševanje kooperacije med malimi in srednjimi obrati.

REKLI SO

Slovenski predsednik Milan Kučan:

»Zelo sem zadovoljen s tistim, kar sem videl med ogledom sejma. Razstavljeni izdelki in dosežki v obrtništvu ter podjetništvu kažejo na velike potencialne možnosti slovenskega gospodarstva. Že laiku pade v oči velika kvaliteta izdelkov. Ljudje, ki so jih ustvarili, so se že davno zavedli, da se s povprečnostjo ne bomo mogli uveljaviti niti doma niti v tujini. Če bi se tega zavedali na vseh področjih, bi imeli bistveno manj težav. Se pa ob tem postavlja vprašanje, ali so instrumenti države takšni, da ljudi spodbujajo k ustvarjalnosti. Pogovarjal sem se z ljudmi, ki so bili že leta nazaj vodilni podjetniki in obrtniki. Ti ljudje opozarjajo, da so v težavah in da bodo prisiljeni zapreti svoje obrate, ker nimajo normalnih pogojev za svoje delo. To so stvari, nad katerimi bi se morali zamisliti.«

Ruski kozmonavt v Celju

Po celjskem sejmišču se je letos sprehodil tudi dr. Aleksejev A. Leonov, človek, ki je prvi na svetu stopil v odprto prostranstvo vesolja, udeleženec skupnega sovjetsko-ameriškega projekta Sojuz-Apollo in dalj časa odgovorni vodja priprav sovjetskih in tujih kozmonavtov. Na Mednarodni obrtni sejem so ga med obiskom v Sloveniji pripeljali gostitelji iz inštituta informacijskih znanosti v Mariboru.

IB

Dneva malega gospodarstva

V okviru dveh sejemskih Dnevov malega gospodarstva so posebej predstavili najuspešnejše projekte v pospeševalni mreži za malo gospodarstvo, med temi jih je precej tudi s Celjskega območja.

Kot uspešen je bil predstavljen projekt Racio o načrtovanju kariere za podjetniško ravnanje, program samozaposlovanja in spodbujanja podjetništva območne enote zavoda za zaposlovanje Celje, potem projekt proizvodnje poliesterskih izdelkov Svetovalno izobraževalnega centra iz Slovenskih Konjic, nadalje projekt podjetniškega inkubatorja Celin, projekt pospeševanja vrtnarstva in sadjarstva v šmarski občini, projekt IPS iz Velenja ter projekt EMO UNI iz Celja.

IB

Varstvo industrijske lastnine

V okviru spremljajočih sejemskih prireditev je direktor Urada za varstvo industrijske lastnine dr. Bojan Pretnar obrtnikom in podjetnikom predstavil problematiko patentov, modelov in blagovnih znamk.

Lani je bilo v Sloveniji prijavljenih 833 novih blagovnih znamk, letos jih pričakujejo 1500. Prijavljenih modelov je bilo lani 150, letos jih bo približno 400, število patentov pa se bo predvidoma povzpelo z lanskih 420 na okoli 1000. Če sodimo po številu prijav, se Slovenija pri varovanju industrijske lastnine uvršča v razvito evropsko povprečje. Obrtniki se pri prodoru na tuja tržišča pogosto srečujejo s problemom ustrezne blagovne znamke, je menil Pretnar, njihove težave pa lahko zmanjša Bilten za industrijsko lastnino, kjer so objavljene nove blagovne znamke in modeli.

IB

Sejem visokih obiskov

Bolj kot kdajkoli prej je bil letošnji mednarodni obrtni sejem v znamenju obiskov številnih slovenskih politikov in kar je za slovensko gospodarstvo najbrž še pomembnejše, politikov in gospodarstvenikov iz evropskih držav.

Predstavniki slovenske obrtne zbornice so se o tesnejših poslovnih stikih v času sejma pogovarjali z delegacijo nemške vlade in obrtne zbornice. V nemški delegaciji so bili Heinrich Strasser, Johan Baptist Wieser, oba iz bavarske obrtne zbornice, državni svetnik bavarskega ministrstva za gospodarstvo in promet Gerhard Rehle ter dr. Ludvik Veltman, direktor vladne fondacije Sequa iz Bonna, institucije, namenjene pomoči drobnemu gospodarstvu v razvijajočih se državah sveta. Iz dežele Hessen si je sejem ogledal in se pogovarjal s predstavniki obrtne zbornice predsednik gospodarskega odbora parlamenta Karel Heinz Ritter, prišla pa je tudi delegacija obrtnikov.

Iz sosednje Avstrije so na pogovore prišli avstrijska veleposlanica v Sloveniji Jutta Stefan-Bastl ter predsednika štajerske in koroške zbornice Franz Gady ter Gerhard Huss. Iz Trsta so prišli predstavniki slovenskega deželnega gospodarskega združenja, v svojih prostorih pa je zbornica gostila še namestnika veleposlanika Češke Petra Hlavačka in delegacijo zveze samostojnih gospodarstvenikov Hrvaške. Predzadnji dan sejma so se o gospodarskem sodelovanju pogovarjali še z delegacijo madžarske obrtne zbornice.

IB

NOVO NA BORZI

Trgovanje v prid obveznic

V tednu, ki je za nami je bilo manj administrativnih posegov na področje trgovanja kot teden pred njim. Dogajanja, ki so razburkala trgovanje z delnicami so trgovanje usmerila predvsem v prid obveznic, ki sedaj predstavljajo približno dve tretini borznih transakcij. Dnevni promet borznih poslov se je pretekle dni gibal med 3 in 6 mio DEM. Največji del trgovanja je bil opravljen z republiškimi obveznicami, ki so vrednostno predstavljale približno polovico vseh poslov. Pri obeh republiških obveznicah je opaziti stalen trend rasti. Razloga sta najmanj dva: želja po mirnejšem snu in bližajoči prvi oktober, ko zapade kupon RS2. Rast cen in prometa ostalih obveznic se ni bistveno spremenila od našega zadnjega prispevka.

Poglejmo kako to izgleda v številkah:
RSL1 cena od 91,9–92,7% prometod 9888 – 17733 lotov/dan
RS2V cena od 93,7–94,4% promet od 6022447 lotov/dan
PGO cena od 99,8–92,7% prometod 10–720 lotov/dan
GOR cena od 98,1–98,6% prometod 30–125 lotov/dan
OLS cena od 78,0–79,0% prometod 40–530 lotov/dan
MLJ cena od 89,7–89,7% prometod 49–420 lotov/dan

Delnice se še vedno niso umirile, vsaj tiste najpopularnejše ne. V preteklem tednu smo lahko zasledili kar troje obvestil emitentov delnic, katerim je bil vzrok več kot 30% sprememba cene. Pri delnicah DADAS je bila vzrok rast, pri delnicah Komercialne banke Triglav (KBTP) in Hipotekarne banke Brežice (HBBP) pa padec cene. Razen izpolnitve zakonske obveznosti ta obvestila niso dala nobene večje uporabne vrednsoti. Med najbolj prometne delnice torkovega borznega sestanka so se uvrstile delnice: NIKA(NIK), DADAS (DAD PROBANKA PRB) Delnice NIK so že drugič presegle mejo 80.000 SIT.

Cene in promet najpomembnejših delnic preteklega tedna so bile v naslednje:
DAD cena od 160727–185205 SIT prometod 158–269 lotov/dan
HBBP cena od 3942–4123 SIT promet od 73–604 lotov/dan
NIK cena od 77242–80021 SIT promet od 44–269 lotov/dan
PRB cena od 25913–299660 SIT prometod 653–2421 lotov/dan
TCTR cena od 819–866 SIT prometod 211–627 lotov/dan
SKBP cena od 19816–20312 SIT prometod 322–1454 lotov/dan

V prihodnje lahko pričakujemo še intenzivnejše povpraševanje po obveznicah glede na bližnjo zapadlost dvojčkov in že omenjenih kuponov RS2 ter postopno umiritev tečajev delnic.

Na zadnjem borznem sestanku »zlate borze« je znašal lpromet 4.878.000 SIT. Cena za nepredelano zlato je bila 1520 SIT/g.

Na koncu sem dolžan opravičilo družbi NIKA, d.d., ki ima uradno poslovalnico v Celju. Informacija iz intervjuja z mano, da zanjo dela EXPERT, d.o.o. le po pogodbi, ni točna.

ZDENKO PODLESNIK

SVETUJEJO BROKERJI CELJSKE BORZNE HIŠE

Za vsako krizo pridejo boljši časi

Ta misel spremlja Poznikove iz Celja že tri desetletja

Poznikovim iz Celja je podjetništvo očitno v krvi. Kako naj si drugače razlagamo dejstvo, da celotna družina živi s podjetjem, ki že tri desetletja uspešno krmari med čermi slovenskega zasebnega gospodarstva. Nuša Poznik je bila ustanoviteljica takratne obrtne delavnice, njen mož Vili pa je s svojimi idejami doprinesel k razmahu in uspehu sedanjega podjetja. Oba sta se formalno sicer že upokojila, toda njuna naslednika Mojca in Mitja bi težko nadaljevala brez njune pomoči. Da gre za uspešno sodelovanje, dokazujejo tudi vsakoletna priznanja na Mednarodnem obrtnem sejmu v Celju.

V dneh sejma so bili Poznikovi zasedeni še bolj kot v običajnih dneh. Predstavljali so se na več mestih na sejmu, hkrati pa tudi delo v domačem podjetju ni smelo zastati. **Mojca Poznik,** ki skupaj z bratom skrbi za nadaljevanje družinske tradicije, je kljub temu našla nekaj minut časa za pogovor. Očitno se v svetu podjetništva dobro znajde, čeprav priznava, da je oče še vedno gonilna sila, mama pa nekakšna siva eminenca v stilu izreka, da za vsakim uspešnim moškim stoji ženska. Očetove so namreč ideje, ki jih nato obdelajo v podjetju, ki ima skupaj pet zaposlenih. »Tako je vsak izdelek rezultat skupinskega dela zaposlenih v delavnici in zunanjih sodelavcev, strokovnjakov iz medicine«, pravi Mojca Poznik. Njihov proizvodni program je namreč predvsem medicinska oprema za bolnišnice in domove upokojencev, nekaj pa je tudi izdelkov, ki so namenjeni široki potrošnji. Vse več ljudi verjetno pozna njihove Elmage MK 75 različnih generacij, ki z elektromagnetnim poljem vplivajo na celico, tkiva in s tem na bolezenski proces ter pomagajo pri glavobolih in drugih bolečinah. Zadnji dve leti pa so trgu ponudili še krogle Ekomag, ki pomagajo v borbi proti apnencu in solem v vodi pri pranju, pomivanju in osebni higieni. Da gre za preizkušene in učinkovite izdelke, povedo njihovi zadovoljni kupci.

Medicinski aparati doma in v tujini

Še pomembnejši pa so njihovi izdelki za zdravstvene ustanove. Največkrat so novost na našem trgu ali pa so doslej znani izdelki tako izboljšani, da pomenijo inovacijo na tem področju. Letošnja novost, ki so jo predstavili na sejmu, je bil **medicinski aparat negapress RTL,** za kar so prejeli srebrni ceh Obrtne zbornice Slovenije, pa tudi priznanje občine Celje. Po besedah Mojce Poznik gre za izdelek, ki je nastal v njihovi delavnici, pri čemer velja posebej omeniti delo inženirja Franca Resnika, od zunanjih sodelavcev pa dr. Karla Lipovca, dr. Marjana Hrušovarja, fizioterapevta Bojana Tajnška in inženirja Milana Boršiča.

Aparat, ki ga bodo v teh dneh začeli preizkušati v celjskem Zdravstvenem domu, pomeni novost pri zdravljenju s tako imenovano hipobarično terapijo, ki jo uspešno razvijajo na Dobrni in je učinkovita pri zdravljenju motenj v mikrocirkulaciji telesnih tekočin. Z aparatom se s pomočjo računalniškega sistema uravnavajo različne oblike vakuumske masaže, kar je pomembno zlasti pri zdravljenju bolezni ožilja, poškodb, otoklin in pri odstranjevanju nepravilno razporejenih maščob na telesu.

Najnovejši izdelek Medicinske opreme Poznik se mora torej šele uveljaviti na trgu, za številne druge pa velja, da so znani tudi izven meja. To zlasti velja za Elmage, Ekomage in Brain station aparate, ki pomagajo pri sprostitvi, povečanju motiviranosti in ustvarjalnosti. Da se pojavljajo na evropskih trgih, pa tudi v Severni Ameriki in Avstraliji, je za majhno zasebno podjetje vsekakor velik uspeh.

Mojca Poznik je zato optimist, ko gleda na prihodnost družinskega podjetja. »Obrt in podjetništvo sta bila ves čas v težavnem položaju, vendar verjamem, da bodo tudi za nas prišli boljši časi. Za vsako krizo mora priti nekaj boljšega, brez tega upanja bi že zdavnaj odnehali«. Pa ni bojazni, da bi se to zgodilo. 30 let uspešnega dela je zanesljiv porok, da bo družinsko podjetje obstalo v vsakršnih spremembah.

TATJANA CVIRN

Mojca Poznik je na enem od razstavnih prostorov sejma predstavila krogle Ekomag in letošnjo inovacijo – priročni bide.

Denarja za koridorje nimamo!

»Civilna pobuda se zavzema za gradnjo slovenskega avtocestnega omrežja, ki bo povezalo državo in okrepilo njeno gospodarsko moč,« meni Anton Rojec

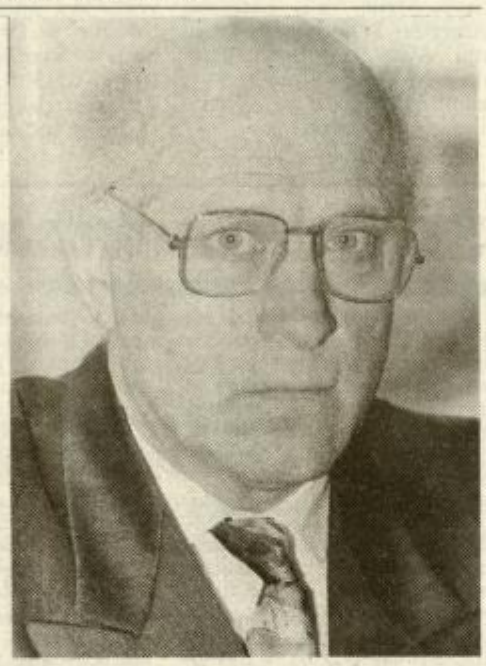

»Slovenija je v težkem gospodarskem položaju, ima premalo razvito infrastrukturo, ki bi lahko prevzela vlogo enega od pobudnikov novega razvojnega ciklusa. Je izrazito prehodna država, zato je posebej kritično vprašanje avtocest. V javnosti praktično ni razprave o tem, kakšno avtocestno omrežje država potrebuje. Avtoceste so tako pomemben infrastrukturni element, da o njem ne more odločati samo stroka, ampak se mora v razpravo vključiti tudi javnost, ki je prizadeta kot potencialni uporabnik, plačnik gradnje in koristnik prednosti, ki jih prinaša avtocestno omrežje,« so bila temeljna izhodišča za pred meseci ustanovljeno Civilno pobudo za gradnjo avtocest.

Videti je, da so stvari na državni ravni nekako dogovorjene, saj je ponovno sprejeta dinamika avtocestnih gradenj. Javnost pa je do načrtovanih in obljubljenih gradenj precej nezaupljiva. Tako naj bi prihodnje leto začeli z gradnjo avtoceste Arja vas-Vransko, čeprav za novogradnjo ni potrjen še niti kilometer gradbene trase... O realnosti teh načrtov ter predlogih Civilne pobude več **Anton Rojec**, ki se z nujnostjo izgradnje slovenskega avtocestnega omrežja, predvsem pa avtoceste vzhodzahod, ukvarja vse od leta 1990.

»Podobnih akcij in pristopov smo imeli v Sloveniji že veliko, vendar mislim, da bodo tokrat le realizirani. Veseli smo tako agresivnega pristopa, a želeli bi, da se prioritete v gradnji tistih odsekov, ki so za slovenske razmere najbolj pomembni, vendarle uresničujejo na našem koncu. V prvi vrsti je treba zgraditi avtocesto od Ljubljane do Celja in nato nadaljevati še na drugih odsekih,« je poudaril Rojec.

Po zadnjih informacijah je dokumentacija pripravljena le za severovzhodni del avtoceste, za odseka Šentilj-Pesnica in dograditev dvopasovnice Hoče-Arja vas. Za naprej, do Ljubljane, papirjev še ni...

Govori se: »Imamo denar, lahko bi se pričelo z gradnjo,« a kljub temu se ne gradi. Res je, da bi lahko takoj začeli z delom od Šentilja do Maribora, prav tako na drugi polovici ceste od Hoč do Arje vasi, vendar se kljub zagotovilom, da je denar, ne dela. Poudarjanje o zagotovljenem denarju je pretirano, sam mislim, da denarja ni in da je to tudi razlog, da se še nikjer ne dela. Če pa denar je, potem je treba reči, da tisti, ki so zadolženi za izgradnjo avtocest, svojega dela ne opravljajo korektno. To, kar se zdaj dogaja na Sloveniki, kjer prihaja do težkih prometnih nesreč, je nedopustno.

Že kot poslanec v prejšnjem mandatu republiške skupščine ste o tem velikokrat govorili, v zadnjem letu pa na to opozarjate v okviru civilne pobude.

Civilna pobuda je v bistvu neke vrste odgovor na slovensko počasnost oziroma neustrezno reagiranje glede reševanja avtocestne problematike. Civilna pobuda ima svoj program avtocestnega povezovanja Slovenije, pri čemer gre za večplasten pristop. Ne gre zgolj zato, da se na določenih trasah zgradi avtocestno omrežje, temveč tudi za vnašanje novih argumentov po katerih je treba takšno gradnjo pospešiti, zahteva se, da mora biti finančna konstrukcija gradenj jasna in prezentna ter da morajo biti ceste speljane tako, da niso koridorji skozi Slovenijo, ampak služijo celotnemu slovenskemu prostoru. Gre za to, da se ceste v Sloveniji gradijo tako, da se v delo vključujejo tudi slovenski gospodarski subjekti od gradbeništva do železarstva. Seveda Civilna pobuda tudi želi, da so ceste speljane ekološko sprejemljivo in zanimivo ter ne bodo obremenjevale slovenskega prostora, ki ga je treba čuvati in preprečiti vse nepotrebne pozidave. Civilna pobuda je doživela precejšen odmev, na začetku poletja se je zbora v Cankarjevem domu udeležila vrsta predstavnikov slovenske oblasti. Pobuda je neke vrste pritisk za boljše delo na tem področju, vendar oblast meni – kar je nazadnje tudi pravilno – da mora zagovarjati svoje rešitve. Zelo primerno pa bi bilo, če bi naše ideje, ki so kvalitetne, vključevali v svoje rešitve. To je bilo na zboru tudi priznano.

Glavne razlike med državno verificirano politiko avtocestnih gradenj in predlogi, ki nastajajo v Civilni pobudi, se dotikajo izgradnje Pyrnske avtoceste ter za celjsko območje še kako aktualne povezave od Koroške preko Celjskega do Posavja in Dolenjske. Tega v državnih načrtih ni, kajne?

Res. Civilna pobuda zagovarja gradnjo Pyrnske ceste na način, da se poveže celotno vzhodno Slovenijo. Zagovarjamo traso od Passaua preko Avstrije do Šentilja ob vstopu v Slovenijo, nato pa po Sloveniki do Dramelj ter naprej proti Krškemu in Brežicam, kjer se priključi na obstoječo traso avtoceste in po njej nadaljuje pot proti Zagrebu. Preprosta ideja v tem primeru je, da cesta na ta način povezuje celotno vzhodno Slovenijo, saj nanjo tangira približno polovica slovenskega prebivalstva. Traso zagovarjamo tudi zato, ker bi omogočala uresničitev še drugega cilja – izgradnje razvojne osi od Koroške preko Velenja, Savinjske doline, Celja do Posavja, kar je vitalnega pomena za gospodarsko jačanje slovenskega prostora.

V državnih načrtih naj bi Pyrnska cesta Slovenijo na nek način obšla zgolj s 35 km trase do Maclja?

Mislimo, da bi bil to koridor in ne vidimo nobene potrebe, da se denar slovenskih davkoplačevalcev daje za gradnjo koridorjev, ki slovenskemu prostoru ne koristijo. Če že gradimo, dajmo to tako, da s cesto povežemo tudi slovenski prostor.

Na nek način zagovarjate regionalne oziroma lokalne interese, a po drugi strani jih spet zanikate na račun državnih. Gre za izpostavljanje pomembnosti gradnje Pyrnske ceste od Dramelj do Brežic in povezave od Koroške do Dolenjske, na drugi strani pa zanikanje potreb po gradnji ljubljanske vzhodne avtoceste. Zakaj ste torej tako proti ljubljanskim načrtom?

Pri rangiranju interesov moramo biti jasni. Gre najprej za vsedržavne interese, šele potem, v drugem rangu, pa tudi za lokalne interese. Avtocesta mora v prvi vrsti služiti državnim interesom, zato se njena gradnja tudi financira z državnim denarjem. Jasno je, da je povezava slovenskih regij v državnem interesu. Kar pa se Ljubljane tiče – zaradi nas v Civilni pobudi se lahko gradi tudi več avtocest, vendar gre v tem primeru za ljubljanski lokalni interes in zato si naj te gradnje sami financirajo. Avtocesta, ki ima slovensko, državno dimenzijo, pa bi morala teči tako, da se nekje pri Domžalah spoji s cesto od Gorenjske proti Primorski in tako poveže naš prostor na oba konca. To popolnoma zadostuje za rešitev prometa, vzhodna avtocesta okoli Ljubljane in razni obroči pa so lokalna zadeva in lahko se jih gradi, a z denarjem Ljubljančanov.

Za širše celjsko območje imate v prid temu še nekaj številk.

Osnovna razvojna os od Koroške do Posavja zajema populacijo okoli 400 tisoč ljudi, sama celjska regija ustvarja do petine bruto domačega proizvoda, skupaj s Posavjem in Koroško – seveda medsebojno povezano – pa gre še za pomembnejšo gospodarsko moč.

Na Državni zbor in Vlado ste Celjani naslovili pobudo, da se z zakonom predvidena slovenska Družba za izgradnjo avtocest ustanovi s sedežem v Celju. Kaže, da s tem ne bo tako lahko prodreti, zato je zdaj že slišati predloge o ljubljansko-celjski družbi. Zakaj tolikšno nezaupanje do republiških vrhov?

Pobudo smo utemeljili z več razlogi – sedež družbe naj bo v Celju zato, ker so v državnem centru vse vladne institucije od Ministrstva za promet do Republiške uprave za ceste. Menimo, da bi lociranje družbe na sedežu teh institucij pomenilo prevelik vpliv in medsebojno odvisnost, ki bi onemogočala najboljše rešitve in poslovne odločitve. To se je že doslej kazalo v nekaterih drugih zadevah. Gre za določanje tras, prioritete gradenj in s tem seveda neustrezno porabo proračunskega denarja. Problem je v tem, ker je znotraj našega glavnega mesta ustvarjena določena struktura, cestni lobi, ki vse stvari uravnava tako, da zasleduje svoje interese, ki jih enači s slovenskimi. Del moči bo tem,strukturam treba odvzeti, to pa se najlažje stori tako, da sedež družbe lociramo kje drugje. Mi predlagamo, da v Celje. Celjani smo tudi že vseskozi zagovarjali rešitve, ki jih je čas pokazal za dobre, razpolagamo z ustreznimi kadri, znanjem in prostori, kar so lahko še dodatni razlogi. Lociranje družbe v Celje pa prinaša še nekaj – kapitalno smo osiromašeni, in če bi se del nemajhnega družbinega kapitala vrtel v našem prostoru, bi bilo celjskemu območju vrnjeno nekaj tistega, kar mu je bilo v preteklosti odvzeto.

Z novim letom bomo Slovenci začeli za izgradnjo avtocest združevati približno po 10 tolarjev na liter bencina v sklad bencinskega tolarja. Gre za dodatno obremenitev prebivalstva, zato me zanima, kaj meni civilna pobuda o nadzoru nad resnično namensko porabo tega denarja?

Problem je v tem, da čvrste kontrole nad porabo cestnega denarja ni. Zdaj je tako, da je v eni osebi – državi z njenimi upravnimi organi – združena funkcija investitorja, nadzornika, projektanta, traserja, naročnika,... Jasno je, da to ne more dati rezultatov. Družba je v tem primeru tista, ki je dogovorna za izgradnjo ter zbira in troši sredstva. Funkcija investitorja mora biti od vseh ostalih ločena. Danes ne moremo ugotoviti, kdo natančno je dogovoren, da še ni določena trasa avtoceste od Celja do Ljubljane. Iz centra se sklicujejo na občine, ki pa praktično nimajo nobenih pristojnosti. Sklicujejo se na to, da imajo denar, a ne morejo graditi, ker ni dokumentacije. Hkrati pa bi morali sami izdelati dokumentacijo, pa je niso. Relacije odgovornosti morajo biti jasne, v eni osebi pa je to nemogoče. Zaradi tega je ustanovitev družbe nujno potrebna. Družba kot investitor bo morala državi polagati čiste račune, ne pa da bo država znotraj sebe mešetarila z namenskim denarjem.

Kako pa komentirate zadnje zaplete, ko je del poslancev v okviru matičnih odborov Državnega zbora zavrnil vladni predlog za ustanovitev?

Takšnega mnenja je bil eden od odborov, skupnega zasedanja Državnega zbora pa še ni bilo. Menimo, da je družba neobhodno potrebna, ker mora biti funkcija investitorja jasna. Družba mora to funkcijo dobiti, saj bomo le tako kasneje od nje zahtevali izgraditev avtocestnega omrežja in polaganje računov, če denarja ne bo trošila skladno z načrti.

IVANA STAMEJČIČ

Naredimo konec nerazumnim gradnjam

»Če bodo politično in lobijsko izsiljene avtoceste potekale po sredini dolin in kmetijskih območij, bo narejena podobna škoda, kot se je Sloveniji naredila z rudnikom urana, jedrsko elektrarno in Kidričevim.«

Tako so v obsežnem pismu slovenski javnosti zapisali člani komisije za urejanje prostora pri slovenski Zvezi društev za varstvo okolja. V sporočilu ostro kritizirajo sedanjo politiko do gradnje avtocest. O gradnji odseka med Arjo vasjo in Vranskim menijo, da vlada Savinjski dolini dve leti vsiljuje samo dve nesprejemljivi južni različici avtoceste, ki naj bi potekali diagonalno po sredini doline, čez najboljša slovenska hmeljišča, rezervat podtalnice in tesno poseljen prostor. Za nesprejemljivo južno različico zdaj državne in občinske oblasti predlagajo javno razgrnitev in kasneje sprejem, predlagana trasa pa bo podprta s strokovno neustreznimi ocenami. ZVOS zato zahteva, naj se pripravi ustreznejša varianta med tako imenovano Daljnovodno (da se ohrani celovita Polzela) in Taborsko, s čimer bi ohranili rimski tabor. Obenem od vlade zahtevajo, naj prouči še druge možnosti, med drugim dvig avtoceste, križanje z železnico ali pa možno pot skozi Zasavje.

IB

PO DRŽAVI

Več za socialo

LJUBLJANA, 16. septembra (Delo) – Vlada je sprejela uredbo o renominaciji proračuna za 20,77 milijarde tolarjev. Polovica povečanja proračuna bo namenjena za socialne transferje in aktivno politiko zaposlovanja v ministrstvu za delo, ostalo za plače v državnih organih, za subvencije v gospodarstvu... Vlada je poleg tega dala soglasje k petodstotni podražitvi plina in imenovala komisijo za južno mejo.

Parlamentarna jesen

LJUBLJANA, 16. septembra (Delo) – Začela se je parlamentarna jesen. Poslanci so na nadaljevanju julijske seje odredili parlamentarno preiskavo o vpletenosti posameznikov v mariborsko afero.

Komar ovadil Janšo

MARIBOR, 16. septembra (Delo) – Silvo Komar, ki ga je obrambni minister že na tiskovni konferenci ob odkritju orožja na mariborskem letališču edinega imenoval kot vpletenega v trgovanje z orožjem, je vložil kazensko ovadbo proti Janezu Janši. Komar je ovadbo naslovil na mariborsko temeljno javno tožilstvo zaradi suma storitve kaznivega dejanja obrekovanja.

Policijski šefi in mafija

LJUBLJANA, 16. septembra (Delo) – Skupina poštenih ljubljanskih policistov je v odprtem pismu zahtevala zamenjavo vseh svojih nepoštenih šefov, ki naj bi bili povezani s podzemljem. Za to, da obvestijo javnost, so se odločili, ker se kljub preiskavi urada za notranjo zaščito in pritožbe pri MNZ in zamenjavi ministra ni nič zgodilo.

Bavčar pojasnjuje

LJUBLJANA, 17. septembra (Dnevnik) – V zvezi s pismom »skupine poštenih policistov z ljubljanskih postaj policije« je sklical tiskovno konferenco bivši notranji minister Igor Bavčar. Povedal je, da je kot minister o omenjenih domnevah odredil preiskavo, ki se je končala nekaj dni po lanskih volitvah. Ob predaji poslov je o tem obvestil ministra Ivana Bizjaka, kako je ministrstvo ukrepalo dalje, pa mu ni znano.

Uspehi v sanaciji dveh bank

LJUBLJANA, 20. septembra (Delo) – Parlamentarna odbora za gospodarstvo ter finance in kreditno-monetarno politiko sta skupaj obravnavala sanacijo bank in gospodarstva ter med drugim ugotovila, da sanacija v Ljubljanski banki d. d. in Kreditni banki Maribor že prinaša sadove. Sanacija gospodarstva v celoti pa zaradi zavlačevanja privatizacije zaostaja za pričakovanji.

Celje za slovenskim gospodarstvom

Industrijska proizvodnja prvih pet mesecev padala, le junija nekoliko porasla – Anketa v 36 največjih podjetjih občine

Celjsko gospodarstvo, ki zaposluje nekaj več kot 20 tisoč delavcev, je v letošnjih prvih šestih mesecih ustvarilo 63 milijard 500 milijonov tolarjev skupnih prihodkov, odhodki pa so presegali 66 milijard 570 milijonov, tako da je skupna izguba nekaj več kot 3,6 milijarde tolarjev. Kljub temu, da skoraj vsi pokazatelji poslovanja zaostajajo za primerjalnimi republiškimi podatki, v Celju ocenjujejo, da so gospodarska gibanja še vedno nekako v »mejah normale« za staro industrijsko središče.

Poročilo občinskega sekretariata za družbeno ekonomski razvoj o gospodarski problematiki v letošnjem prvem polletju je minulo sredo obravnaval občinski IS, v ponedeljek pa bodo o njem spregovorili še poslanci občinske skupščine. V OSDER so skupaj s poročilom pripravili tudi anketo, v katero so zajeli 36 največjih oziroma najpomembnejših celjskih podjetij. Med anketiranimi je v polletju poslovalo z izgubo 16 podjetij, v 17 so ustvarjali dobiček, v treh pa poslovali s tako imenovano pozitivno ničlo. Zaskrbljujoče pa je to, da je v podjetjih z izgubami zaposlenih več kot polovica delavcev, v tistih, ki so ustvarjala dobiček, pa 44 odstotkov.

V anketi so sodelovala podjetja različnih gospodarskih dejavnosti, direktorje pa so v OSDER ob konkretnih vprašanjih glede poslovanja zaprosili tudi za razmišljanja o tem, kaj je krivo za zdajšnje stanje oziroma, kako ta položaj preseči. Tako **Jože Leban** iz Valjev Štore opozarja, da bi moralo Ministrstvo za ekonomske odnose in razvoj skupaj s sekretariatom za zunanjo trgovino več storiti za vsa podjetja, ki želijo povečati izvoz. S svojimi zvezami bi morali nuditi pomoč pri osvajanju novih trgov in pospeševati izvoz z izvoznimi stimulacijami. **Edvard Stepišnik** iz Klasja meni, da je največji problem finančna nedisciplina kupcev družbenega in privatnega sektorja. Državna administracija pa se po nepotrebnem vmešava v poslovanje na cenovnem področju.

Anton Jelenko iz Žične je menil, da bodo kot državna firma le težko obstali, kar je tragedija v gospodarstvu. Iz razgovorov s poslovnimi partnerji ugotavlja, da je v naši državi osnovni problem čakanje, kaj se bo zgodilo z lastnino, zato tudi ni novih naložb, novih izdelkov in delovne vneme. O tem, kdo se boji privatizacije, pa bi morali kakšno reči v skupščini. **Maks Maček** iz Trgovskega podjetja Potrošnik meni, da je zaradi tržnega nereda družbeni sektor v primerjavi z zasebnim v neenakopravnem položaju, opozarja pa tudi na probleme v zvezi z Zakonom o denacionalizaciji, saj postopki tečejo prepočasi.

Organizacijo posveta o gospodarski problematiki v občini je Gospodarski zbornici in občinski skupščini predlagal **Alojz Forštner** iz Trgovskega podjetja TEKO, **Danica Ojsteršek** iz Gradisa pa je prepričana, da ustrezne službe gradbenim podjetjem, ki gradijo za trg, vse premalo pomagajo pri nakupu zemljišč in plačevanju prispevkov, ki jih morajo sama financirati. Na nelojalno konkurenco nekaterih obrtnikov in podjetij ter premajhen družbeni nadzor nad vsemi črnimi zaposlitvami v zasebnem sektorju je opozoril **Drago Čuček** iz Remonta, ki je v anketi še menil, da so sankcije zoper tovrstne kršitelje preblage, nadzor pa neustrezno izvajan.

O konkretnih številkah polletnega gospodarjenja v celjski občini smo že poročali, zato le podatek, da je industrijska proizvodnja v tem času glede na lanske primerjalne podatke zaostajala za 12,4 odstotka. V Sloveniji se je v tem času zmanjšala le za 6,6 odstotka, za leto 1992 pa sta podatka nekoliko drugačna, saj je industrijska proizvodnja v Celju padla za 9,3 odstotka, v Sloveniji pa za 13,2 odstotka. Nekoliko bolj razveseljujoče je le dejstvo, da je industrijska proizvodnja konstantno padala prvih pet mesecev, v juniju pa je bila glede na maj že višja za 4,2 odstotka. Trendi za julij in avgust prav tako kažejo zviševanje.

I. STAMEJČIČ

Konjičani o gospodarstvu

Na pobudo neodvisnih in svobodnih sindikatov je predsednik skupščine občine Slovenske Konjice Jože Baraga minuli ponedeljek sklical razgovor o problematiki gospodarstva v občini.

Razmere, tako je pokazala razprava, so še vedno kritične v Konusovih podjetjih Koko in Koterm, likvidacija pa se obeta mizarstvu Skala, kjer je še zaposlenih 25 delavcev. Številna podjetja, med njimi zlasti konjiški Lip, pa se ubadajo s pomanjkanjem surovin. Sicer pa so udeleženci pogovora v glavnem menili, da imajo Slovenske Konjice dovolj možnosti za gospodarski razvoj, treba jih je le poiskati in se odločiti, v kakšni smeri se bo občina razvijala.

Predsednik zbora krajevnih skupnosti **Karl Zidanšek** je ocenil, da bi se razmere bistveno izboljšale, če bi nehali vzdrževati tiste, ki se izogibajo delu, so na seznamu borze, obenem pa lepo služijo na črno. Predstavnika neodvisnega sindikata **Branko Korošec** ter svobodnega sindikata **Milica Dabanovič** sta opozorila, da je fizični obseg proizvodnje po nekaterih podatkih letos najbolj upadel ravno v konjiški občini. Med problemi, ki zavirajo razvoj gospodarstva v Slovenskih Konjicah, pa so udeleženci pogovora opozarjali še na premajhna vlaganja v nova znanja, spodbudna za nadaljni razvoj pa zagotovo niso tudi dogajanja v občinskem parlamentu.

IB

Stanovanjska posojila

Velik odziv zasebnih graditeljev, le malo zanimanja za nakup novih stanovanj v Celju

V celjski občini so v prvi polovici julija objavili razpis posojil za zasebno stanovanjsko gradnjo oziroma prenovo ter nakup stanovanj, zgrajenih v skladu z občinskim programom graditve. V 15-dnevnem roku se je na razpis prijavilo 144 občanov, posebna komisija pa je zavrnila 33 prosilcev, saj njihove vloge niso bile skladne z določili razpisa.

V Celju letos za ugodno občinsko stanovanjsko kreditiranje (obrestna mera je enaka republiškim stanovanjskim posojilom in znaša le R+2 odstotka) namenjajo 85 milijonov tolarjev. Od tega so za nakup novih stanovanj, zgrajenih skladno z občinskim programom graditve, namenili 15, za zasebne novogradnje 60 in za prenove stanovanj oziroma stanovanjskih hiš v lasti občanov 10 milijonov tolarjev. Odziv na razpis pa je pokazal, da je bilo veliko zanimanje le za kreditiranje novogradenj in prenov, saj sta se na listo za nakup novih stanovanj uvrstila zgolj dva upravičenca. To je glede na izredno skromno organizirano občinsko stanovanjsko gradnjo tudi razumljivo, saj v Celju praktično ni trga novih stanovanj.

Skladno z določili razpisa so v občini nekaj več kot 11 milijonov tolarjev, namenjenih za kreditiranje nakupa novih stanovanj, namenili v posojilni sklad za novogradnje. Kljub temu pa so 82 upravičencem do posojila lahko člani občinskega IS minulo sredo odobrili le dobrih 63 odstotkov posojila, ki bi jim sicer z določili razpisa pripadal. Še slabši je posojilni delež pri upravičencih, ki so zaprosili za posojila za prenovo stanovanj oziroma stanovanjskih hiš v zasebni lasti. Za te namene je namreč letos na voljo le 10 milijonov tolarjev, 27 upravičencev pa bo lahko izkoristilo le dobro tretjino pripadajočega zneska posojila.

Ob tem so člani celjskega IS podprli možnost, da lahko upravičenci, ki z letošnjim razpisom za stanovanjska posojila niso dobili celotnega limita, sodelujejo v razpisih za ugodna posojila tudi prihodnja leta.

IS

Pirkmajer v elitnem redu

Kot prvi Slovenec je bil minulo nedeljo Fedor Pirkmajer ob 10-letnici delovanja avstrijskega generalnega konzulata francoskega šampanjskega reda v Metternichovi graščini v Gaffenegu blizu Dunaja svečano introniziran v ta elitni red.

S tem se je tudi Slovenija uvrstila na seznam redkih držav, ki jih znameniti francoski šampanjski red uvršča med dežele pridelovalke penečih vin po klasični, šampanjski metodi. Intronizacija **Fedorja Pirkmajerja**, ki velja za dolgoletnega pionirja v širjenju dobrega glasu o slovenskih vinih in vinski kulturi v svetu, je bila tudi svojevrstna promocija Slovenije.

IS

Delo enajstih univerz

Mariborska založba Obzorja je pred dnevi izdala novo strokovno knjigo, Podjetništvo, politika podjetja in management, promocijo pa so pripravili na kozjanskem gradu Podsreda.

Knjigo je uredil **dr. Janko Belak** z mariborske univerze, k sodelovanju pa pritegnil strokovnjake enajstih univerz ter visokih šol iz petih držav. Promocijo dela, ki je nastalo v sodelovanju med Slovenci, Nemci, Avstrijci, Švicarji in Kanadčani, so v Podsredi pripravili pretekli teden. Med udeleženci so bili avtorji knjige, predstavniki mariborske založbe ter sponzorjev, zbrane pa je pozdravil slovenski minister za gospodarske dejavnosti, dr. Maks Tajnikar. Minister je dejal, da bo pravi uspeh te knjige tedaj, ko bodo zapisano znali uveljaviti tudi v gospodarstvu. Delo, ki je po zasnovi edinstveno tako doma kot na tujem, je izšlo s pomočjo gospodarstva šmarske, bistriške, šentjurske in konjiške občine ter šmarske vlade. Knjiga bo izšla še v nemškem ter angleškem prevodu.

BJ

O prometu na Ljubečni

V okviru 26. MOS je bila na avtopoligonu na Ljubečni že 4. razstava o prometu, ki sta jo pripravila Sekcija za promet pri Obrtni zbornici Slovenije in ZŠAM Celje. Razstava je bila odprta štiri dni, predstavili pa so se razstavljalci iz Slovenije in Avstrije, med njimi Trimpeks Maribor, AM Cosmos Ljubljana, Avto Celje, Karoserist Maribor, Niassan Adria, Nakop in Scandica Ljubljana, Veriga Lesce, Kienzele Ljubljana ter Franc Achleitner, Schmitz Anhanger in Wolfgang Denzel iz Avstrije.

Med razstavo so pripravili tudi dve zanimivi srečanji in sicer vseh zasebnih in družbenih avtoprevoznikov, ki jih je v Sloveniji že okoli deset tisoč (odslej bodo nastopali enotno) ter srečanje vseh avto šol, ki jih je že okoli 200. Prav tu vlada še precejšen nered, ki ga bo treba odpraviti v želji po zagotovitvi učinkovitejših možnosti za šolanje dobrih šoferjev. Med razstavo je bilo možno podpisati tudi častno izjavo voznika, kar je storilo okoli sto voznikov.

Na razstavi ni bil takšen obisk, kot so ga razstavljalci pričakovali, kar gre pripisati slabi objavi ter označbi, kako priti na Ljubečno. Kljub temu je bila večina razstavljalcev z učinkom prodaje zadovoljna, saj so mnogi prodali vse, kar so razstavljali, mnogi pa so sklenili posle, ki jih bodo še realizirali. Posebnost razstave prometa je bila predstavitev novega Neoplan avtobusa Karoserista Maribor. Gre za turističen avtobus, ki so ga prvič javno predstavili prav na Ljubečni.

Na otvoritvi razstave prometa bi moral govoriti državni sekretar za promet in zveze Marjan Dvornik, ki pa je tisti dan iz Ljubljane do Ljubečne potoval skoraj tri ure in je otvoritev krepko zamudil. Mnogi so mu privoščili, da je na lastni koži opazil, kakšne ceste imamo...

Med razstavljalci je bila izrečena tudi pripomba o datumskem pokrivanju sejmov v Zagrebu in Celju, ker morajo za razstavo imeti dvojna vozila, namesto da bi eno vozilo vozili z razstave na razstavo.

TONE VRABL
Foto: EDO EINSPILER

Pred novo zakonodajo o sodiščih

V Celju so se za spremembe zakonskih predlogov obrnili na odbor za pravosodje Državnega zbora

Celjske politične stranke ter skupščinsko vodstvo sta pred kratkim na Odbor za pravosodje Državnega zbora naslovili pobudo o spremembah predlogov besedil zakonov o delovnih in socialnih sodiščih, sodiščih ter ustavnem sodišču. Čeprav ne gre za običajen način spreminjanja zakonskih besedil, svoje pisne predloge v Celju utemeljujejo z dejstvom, da je občina z več kot 65 tisoč prebivalci prvič po obdobju Avstro-Ogrske brez svojega poslanca oziroma predstavnika v državnih organih odločanja.

Glede sprememb besedila zakona o delovnih in socialnih sodiščih se zavzemajo zgolj za eno vrsto sodišč, saj menijo, da bi morali biti sodniki v okviru delovnih sodišč pristojni tudi za reševanje socialnih sporov. Še odločneje pa v Celju po besedah župana **Antona Rojca** nasprotujejo teritorialni organiziranosti delovnih in socialnih sodišč. Po zdajšnjem predlogu naj bi bila v Sloveniji le tri tovrstna sodišča, s sedeži v Ljubljani, Kopru in Mariboru. V Celju bi deloval le oddelek mariborskega sodišča.

Celjani to organiziranost zavračajo z več razlogi, pomembnejša pa sta gotovo demografski in gospodarski. Tako sedanji celjski sodni okoliš šteje preko 255 tisoč prebivalcev, kar je več kot celoten okoliš predlaganega delovnega sodišča v Kopru in tudi za dobrih 20 tisoč prebivalcev več kot jih je vezanih na sedež sodišča v Mariboru. Celotno celjsko območje ustvarja do petino bruto družbenega proizvoda, s Celjem in Velenjem kot tretjim in petim največjim slovenskim mestom z močnim industrijskim zaledjem pa je na tem območju tudi dokaj izrazita problematika, vezana na obravnavo delovnih in socialnih sodišč.

V Celju še menijo, da bi veljalo razmisliti o oblikovanju oddelkov delovnega in socialnega sodišča v središčih Koroške, Posavja in Zasavja, ki bi bila kot gravitacijska območja vezana na delo sodišča s sedežem v Celju. Takšen oddelek bi moral biti vsaj v Slovenj Gradcu, možnosti pa so dane tudi za Brežice in Trbovlje.

Glede Zakona o sodiščih v Celju podpirajo koroške občine, da se skladno s osnutkom reforme lokalne samouprave v Slovenj Gradcu (kot upravnem okraju) ustanovi Okrožno sodišče. Glede na povezanost obeh pokrajin ter zdajšnjo določitev meja volilne enote za državne volitve v Celju še predlagajo, da bi koroško okrožno sodišče sodilo v sodni okoliš Višjega sodišča v Celju.

Po nekaterih evropskih zgledih so v Celju oblikovali še pobudo o tem, da bi bilo smotrno sedež Ustavnega sodišča Republike Slovenije prenesti iz Ljubljane, kjer sta sedež države in vlade, v katero drugo mesto. To bi prispevalo k principu neodvisnosti sodstva, kot možen sedež Ustavnega sodišča pa predlagajo mesto ob Savinji.

I. STAMEJČIČ

Pireški Divji zahod

Krajani zahtevajo ureditev razmer okoli Fervega – Očitki na račun občinskih in krajevnih funkcionarjev

Cesta med Arjo vasjo in Velenjem je res takšna, da si imena magistralka skoraj ne zasluži. Krajanom Velike Pirešice pa je trn v peti še zlasti cestišče in njegova okolica pri Fervegu, kot tistemu delu pravijo domačini. Cesta je zaradi ostrega ovinka že sama nepregledna, dodatno zmedo pa povzroča kopica parkirane pločevine, predvsem tovornjakov, ki jih privabljajo tamkajšnji gostinski lokali.

Okoli nepreglednega ovinka, le nekaj deset metrov pred kamnolom in asfaltno bazo, je na kupu pravzaprav vse: Hmezadov gostinski lokal, trgovina Savinjskega magazina, poleg še zasebna pivnica. Na drugi strani sta dve zasebni obratovalnici, še tretji gostinski lokal, na obeh straneh ceste avtobusni postajališči ter stanovanjske hiše. Da je cesta, ki je na tistem delu konec koncev edina povezava z Velenjem, Slovenj Gradcem in naprej sosednjo Avstrijo, polna avtomobilov, najbrž ni treba posebej opozarjati. Hitrost skozi naselje je za strokovnjake normalna, 60 kilometrov na uro. A le malo je tistih, ki jo spoštujejo. Brezvestni šoferji običajno drvijo z bistveno večjo hitrostjo. Na cestišču ni zarisanega pločnika, ni visečega semaforja, ki bi voznike opozarjal, da morajo ljudje z ene na drugo stran cestišča. Tudi otroci so med njimi, zato je zahteve krajanov po ureditvi prometa podprla še osnovna šola Petrovče.

Cesta je in bo najbrž še nekaj časa ostala pri svoji podobi. Divji zahod, kot so razmere opisali krajani, pa povzročajo predvsem številni tovornjakarji, zlasti tisti iz bližnjega Cestnega podjetja. Bifeji so vabljivi, očitno tudi med delovnim časom, tovornjakarji pa parkirajo, kjer si le izborijo košček prostora. Vsi parkirni prostori pred lokali so makadamski, tako da težko naloženi tovornjaki dvigujejo oblake prahu. »Če ne gre drugače, parkirajo na avtobusnih postajališčih, na dvoriščih in izvoznih poteh k našim hišam, da so uničili asfalt, polomili kanal, vsa okolica je postala ena sama velika luknja, mi pa se med tovornjaki prebijamo z ene na drugo stran ceste,« se jezijo krajani.

Naredili bomo red

Minulo sredo je bilo pri Fervegu vroče. Potem, ko so krajani zbirali podpise in zaman trkali na številna vrata, so se na kupu vendarle zbrali tisti, ki bi lahko prispevali k ureditvi tega divjega zahoda. Prišli so sekretar občinskega sekretariata za urejanje prostora in varstvo okolja Vinko Debelak, republiški inšpektor za ceste Aleksander Grecs, predstavnik Republiške uprave za ceste Mirko Mladenovič, komandir žalske Postaje milice Karol Turk, Marjan Tržan iz žalskega sveta za preventivo in vzgojo v cestnem prometu, predstavniki krajevne skupnosti, podjetij in seveda krajani, med vsaj uro trajajočim pogovorom pa ni bilo opaziti občinskega inšpektorja.

Pogovor je stekel pred Hmezadovim gostinskim lokalom, vmes je bilo slišati predloge, da naj bi se preseli kam drugam. Da očitki krajanov o nemogočem hrupu niso iz trte zviti, so odgovorni možje lahko preverili z lastnimi ušesi. Kljub hrupu pa so krajani zagotovo slišali obljube **Vinka Debelaka,** da na občini vedo za problem, da je na voljo tudi nekaj denarja za ureditev razmer, da mora svoje prispevati še republika, ker gre za magistralno cesto. Da bodo problem uredili, je obljubil tudi **Aleksander Grecs,** po njegovem je treba urediti pločnik ter postaviti odbojne ograje, da se ne bo parkiralo podolgem in počez.

Pripombe krajanov so na mestu, se je strinjal tudi **Karol Turk,** saj se je na spornem delu cestišča zgodilo že več prometnih nesreč, lani pet. Po njegovem je treba razmere urediti, razmisliti tudi o prestavitvi avtobusne postaje nižje ali višje od sedanje lokacije, izvoz od lokalov urediti tako, da vozniki ne bodo prečkali cestišča, obljubil pa je tudi večjo prisotnost mož v modrem, ki naj bi naredili red. Predstavnica Savinjskega magazina krajanom ni natresala obljub. Promet v prodajalni in zaposlitev ljudi je odvisna od tranzita, podjetje pa v tem trenutku ni posebej zainteresirano za ureditev parkirišč, saj je za celotno stavbo vložena zahteva za vračanje premoženja. S problemom se bo torej moral spopasti bodoči lastnik.

Po končanem zboru v Pirešici so odgovorni možje odšli na občino in zapisali nekaj sklepov: podaljšali bodo odbojno ograjo od odcepa za Žalec do priključne ceste, ki vodi k petim domačijam, policisti bodo poostrili nadzor, na cestišču bodo zarisali neprekinjeno sredinsko črto, očistili bodo obcestni jarek, obnovili in dodatno postavili znake za omejitev hitrosti na 60 kilometrov na uro, občina pa naj naroči idejni načrt za bodočo prometno ureditev.

Krajani proti predsedniku

Urejanje teh težav pa ima v Pirešici očitno še eno plat. Ljudje se jezijo zaradi pred kratkim odprte pivnice Metka, ki jo je odprl **Vlado Jošt.** Najbrž bi bilo manj hude krvi, če Jošt ne bi bil predsednik sveta krajevne skupnosti Galicija, kamor sodi zaselek Pirešica. Ljudje so zato prepričani, da krajevna skupnost nima posebnega interesa, da bi stvari uredila, krajevni oblasti očitajo, da dela z roko v roki z odgovornimi na občini, da pivnica nima potrebnih dovoljenj, čeprav je normalno odprta, še zlasti pa so besni zaradi najnovejših govoric, da naj bi v bližini pivnice zrasla še krajevna tržnica. To bo prometni nered samo še povečalo, so prepričani ljudje. Ko smo za mnenje povprašali Vlada Jošta, je dejal, da ne bi potreboval kurjave, če bi gorela človeška zavist, o dovoljenjih pa, da jih pridobiva.

Krajani očitno menijo drugače, zato je bilo minulo sredo slišati zahteve po izrednem zboru krajanov Galicije. Fervega očitno ne bo edini problem, ki se ga bodo takrat lotili.

IRENA BAŠA

Zdravstvo na rešetu

Mozirski IS o poročilu SDK ter o drugih »zdravstvenih« težavah

Najbolj vroča točka na ponedeljkovem zasedanju mozirskega izvršnega sveta je bilo napovedano poročilo SDK o finančno materialnem poslovanju zgornjesavinjskih zdravstvenih zavodov (zdravstveni dom, lekarna in zobozdravstvo).

Poročilo je seveda v navezavi z nekdanjo firmo predsednika mozirskega IS **Alfreda Božiča** (spomnimo se afer in rušenja izvršnika v začetku leta), ki je za zavode do julija opravljala posle skupnih služb. Na to zdravstveno temo se je navezovalo še več točk.

Če stojiš višje . . .

Iz poročila SDK, zanj so zaprosili zdravstveni zavodi mozirske občine, je razvidno, da je firma Božič za svoje storitve zaračunavala pavšalni odstotek. Ugotovili so prerazporeditev dveh milijonov SIT, namenjenih za investicije v zdravstvu, na ZKZ Mozirje. Nepravilno je bil izveden nakup dveh reševalnih avtomobilov, v firmi Božič so napačno vodili dokumente, brez vednosti zdravstvenih zavodov so sklenili pogodbo o kreditiranju z ZKZ Mozirje. Nerazčiščeni so odnosi z Zdravstvenim centrom Velenje, ugotovili so tudi napačen rezultat poslovanja v lanskem letu. Namesto izgube 700 tisoč SIT, kot je naračunala firma Božič, so ugotovili 1,7 milijonov SIT bruto dobička. Poleg tega so težave še zaradi nezaposlitve 6 delavk in zadrževanja dokumentov s strani firme Božič, s katero so zdravstveni zavodi že prekinili sodelovanje.

Na ugotovitve SDK je takoj odgovarjal **Alfred Božič,** ki je najprej protestiral, ker ni pravočasno dobil zapisnika in ker njegova nekdanja firma ni mogla odgovoriti v določenem roku. Božič je širše razložil problematiko, ki jo je sicer strnil v nerazčiščene odnose med njim in **dr. Antonom Žunterjem,** sedanjim zasebnim zdravnikom. Pri poročilu SDK gre za natolcevanja in sodbe, za kar služba ni pooblaščena: »Tako jaz kot firma Božič se zavzemamo za dialog. Stvari hočemo razrešiti na pameten način, od tega ne nameravamo odstopiti«. Po Božiču, v zapisniku SDK ni nič takšnega, kar bi dokazovalo nepravilnosti. Pri različnih zaključnih poročilih o poslovanju za lansko leto gre za izplačilo plač v obliki bonov, in to je tudi edina nezakonitost, ki naj bi jo firma storila. Pri obračunavanju amortizacije je prišlo do napake v računalniku, približno tako pa je tudi pri obračunavanju prometnega davka.

O prenešenih 2 milijonih SIT, namenjenih za investicije v zdravstvu, je izvršnik povedal, da so jih sicer res prenesli na ZKZ Mozirje, kjer so jih obrestovali kot avista sredstva z R+8%. »Trdim, da sem te stvari videl nekoliko dlje, ker sem pač stal nekoliko višje. Videl sem stvari, ki se pripravljajo, in kje so,« je omenil Božič. V glavnem, ta 2 milijona SIT februarja še niso mogli porabiti za popravila v Zdravstvenem domu Nazarje, zato so jih prenesli na ZKZ, jih obrestovali, jih nato prenesli nazaj na sekretariat za občo upravo in družbene zadeve, od tam pa so sredstva romala tja, kamor so bila namenjena, torej za investicije v zdravstvu. (S tem je bilo povezano tudi delegatsko vprašanje, na katerega so člani IS odgovorili, da je Božič s tem denarjem ravnal pametno v smislu dobrega gospodarja, poskrbel za plemenitenje sredstev, ko druga dela zaradi vremena niso bila možna ter skratka rešil problem, za kar so prosili že leta. Obresti, ki so jih pridobili, bodo namenjene za investicije v zdravstvu.) »Če bom zaradi teh sredstev moral odstopiti kot predsednik IS, bom šel z dvignjeno glavo iz občinske skupščine!» je bil že slišani komentar Alfreda Božiča.

Tudi nakup reševalnih avtomobilov je s formalnega stališča nezakonit, saj so bili sklepi sprejeti kasneje. Toda v življenju, po Božiču, je stvar drugačna. Zavod je razpolagal s 4 dotrajanimi avtomobili. »Kaj bi bilo, če bi eden teh sredi vožnje odpovedal in bi pacient umrl? Spet sem stal više, vedel sem, da bo prišlo do renominacije občinskega proračuna. V IS so to z razumevanjem sprejeli,« je povedal. O najemu kratkoročnih kreditov so vedeli tudi v zavodih, ugotovitev SDK, da so bila sredstva posojena na škodo zavodov, pa je napačna.

Firma je spustila ceno za opravljanje storitev, niso pa se obvezali, da bodo uredili delitveno bilanco. »Firma Božič se strinja s sporazumno razvezo pogodbe, če rešimo materialna vprašanja. Za tekoče poslovanje lahko dobite dokumente, del ste jih že dobili, dokaznih dokumentov pa ne bomo dali iz rok,« je dejal Božič.

Svoja stališča je na zasedanju IS obrazložil tudi direktor Zdravstvenega zavoda **Ivo But,** ki se je z Božičem strinjal glede zapisnika SDK in z delitvijo bonov namesto plač. Do prekinitve odnosov s firmo Božič je prišlo preprosto zato, ker so po sklepu sodišča v zavodu morali zaposliti šest delavk, sedaj so ostale še štiri. Te so usposobili za vodenje skupnih služb, zakaj bi torej dvakrat plačevali isto storitev. »Za sporazumno razvezo pogodbe je firma Božič postavila izredno težke pogoje, ki jih zdravstvo ni sposobno izpolniti,« je omenil But.

Sledila je dolgotrajna, več urna, mestoma mukotrpna razprava, na kateri so se kresala stališča, mnenja in razlogi. Člani IS so se spraševali, zakaj poročilo sploh obravnavajo na IS, kaj naj rečejo, saj niso neka arbitražna komisija ali porota. Po vseh teh razpravah so člani IS sprejeli priporočilo, naj se v zdravstvenih zavodih in firmi Božič poskušajo zmeniti po mirni poti, brez sodišč. Predstavniki IS v zavodih pa naj zagovarjajo skupen kompromis.

Potrebna je strategija

Na zdravstvo so bile navezane tudi druge točke. Glede ambulante v Solčavi, ki sicer že spada v zasebno prakso **dr. Antona Žunterja,** so se člani IS odločili, naj Solčevani sami povedo ali hočejo to ambulanto ali ne. Krajani morajo to povedati na jasen način, brez očitkov, kot je bil zadnji primer.

Glede prostorov ambulante v Lučah, kjer je najemnik zasebni zdravnik Žunter, so člani IS menili, da mora Zavod pripraviti novo pogodbo, v kateri bodo točno določili najemnino in uporabnino za vso opremo, ki jo uporablja zasebni zdravnik. Ob tem je Alfred Božič predlagal druge sklepe, iz katerih povzemamo le tega, da naj bi v Lučah v ambulanti delovni čas dopoldne pokrival zavod, popoldne pa zasebni zdravnik. (»To so drastični predlogi, ob njih lahko teče kri,« je komentiral predloge dr. But). Člani IS teh predlogov in sklepov niso sprejeli. »Hočem se le zavarovati, saj očitki iz Luč že prihajajo. Opozoril sem vas, pa ste menili, da je preuranjeno,« je rekel Božič.

Vsa nasprotja med zasebnim in državnim zdravstvom pa so izbruhnila ob prošnji za najem prostorov za zasebnega zobozdravnika v Zdravstvenem domu Mozirje. Predstavnica zobozdravstva je povedala, da je njihov zavod zavrnil prošnjo. Prevladalo je stališče, da si morajo zasebni zdravniki sami poiskati prostore in opremo (»To sem jaz govoril že pred 4 meseci, zato sem danes v konfliktu,« je menil Božič). Poudarjali so potrebo po izdelavi strategije razvoja zdravstva in zobozdravstva. Člani IS so končno podprli mnenje zavoda za zobozdravstvo, da prostorov ne bodo oddali v najem.

URŠKA SELIŠNIK

PO DRŽAVI

Burno o stanovanjskem zakonu

LJUBLJANA, 17. septembra (Delo) – Poslanci v državnem zboru so razpravljali o predlogu za spremembe in dopolnitve stanovanjskega zakona, ki je povzročil burne razprave. Največ nerazumevanja so povzročile rešitve za stanovalce v nacionaliziranih stanovanjih.

Višje pokojnine

LJUBLJANA, 17. septembra (Delo) – Septembrske pokojnine in druga denarna nadomestila, ki jih bo pokojninski zavod izplačal konec tega meseca, bodo za 3,2 odstotka višja, kot so bila prejšnji mesec.

Nezakonitosti v ministrstvu za delo?

LJUBLJANA, 17. septembra (Delo) – Številna podjetja so na SDSS in sindikat poslala pritožbe na račun ministrstva za delo, zato je predsednik stranke socialdemokratske Janez Janša na koordinaciji strank zahteval, naj SDK razišče domnevno nezakonito poslovanje ministrstva, ki ga vodi Jožica Puhar. Po njegovem je treba opraviti revizijo dela ministrstva, ki razpolaga s tretjino celotnega proračuna.

Za zmago desnice

LJUBLJANA, 18. septembra (Dnevnik) – Na shodu Za Slovenijo, ki sta ga pripravila Slovenska desnica in ljubljanski Demos, se je v ljubljanskih Križankah zbralo 1500 ljudi. Večina govornikov se je zavzela za programsko koalicijo desnih strank, ki naj bi prevzela oblast. Zbrani so tudi podprli Janeza Janšo v njegovem »neenakem boju z nasprotnikom«.

Slovenija v Nato?

LJUBLJANA, 20. septembra (Delo) – Odbor za obrambo državnega zbora je razpravljal o zasnovah nacionalne varnosti in predlagal, da bi morala Slovenija čimprej pričeti postopek za vstop v zvezo Nato. O tem naj bi državni zbor sklepal še ta mesec.

Sova bo zamenjala direktorja

LJUBLJANA, 21. septembra (Delo) – Slovenska varnostno-obveščevalna agencija SOVA je pred tretjo kadrovsko zamenjavo na vrhu. Zaradi prekoračitev pristojnosti naj bi zamenjali sedanjega direktorja Silvana Jakina.

Popis vseh beguncev

LJUBLJANA, 21. septembra (Dnevnik) – Vladni urad za priseljevanje in begune pripravlja popis vseh začasnih beguncev v Sloveniji, tudi tistih brez statusa. S tem naj bi ugotovili njihovo točno število, kar je pomembno za pridotitev mednarodne pomoči.

Energetski nasveti za občane

V Republiki Sloveniji smo v letu 1990 porabili 159,9 PJ končne energije. Od tega v sektorju gospodinjstva 54,5 PJ ali 34,3 odstotka. Za ogrevanje prostorov in pripravo tople sanitarne vode je bilo porabljenih 27,4 PJ ali 50,3 odstotka končne energije v gospodinjstvih.

Na podlagi izkušenj iz prakse in na osnovi vrednotenja rezultatov nekaterih pilotnih projektov je možno z različnimi sanacijskimi ukrepi zmanjšati rabo energije pri ogrevanju za 50 odstotkov, kar znese 14 PJ ali 8,7 odstotkov od porabljene končne energije v Sloveniji. Glede na to, da je Slovenija zelo siromašna z energetskimi viri in da je njena energetska odvisnost od uvoza že sedaj 62 odstotna, moramo vsi državljani storiti vse za njeno smotrno in učinkovito rabo.

Da bi dosegli večjo učinkovitost pri rabi energije, je potrebno tako sanirati obstoječe

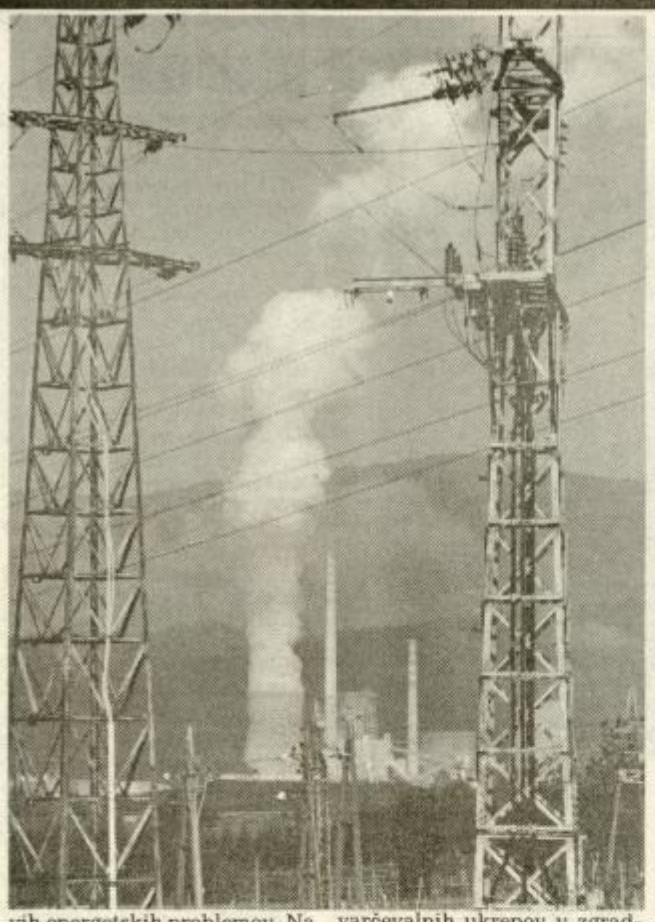

Za razgovor ali obisk svetovalca pripravite čimveč informacij, kot so: načrt hiše ali stanovanja, skico hiše ali stanovanja z osnovnimi merami, v kakšnem stanju so stene, okna, stropovi, podi, streha; porabo goriva za eno, dve, tri leta nazaj; račune za plačilo elektrike, ogrevanja, vode; število oseb, ki stanujejo v hiši, stanovanju; način priprave tople sanitarne vode; toplotne moči ogrevalnih naprav, kotla za centralno ogrevanje, velikost bojlerjev za toplo vodo; način regulacije ogrevanja, stanje in način uporabe; podatke o izvedenih sanacijskih ukrepih do razgovora; želje in ideje o možnostih za zmanjšanje rabe energije itd.

zgradbe kot optimirati porabo toplotne energije pri načrtovanju novih zgradb (večje zahteve za toplotno zaščito, energetsko učinkovitejše naprave itd). Varčevanje z energijo ima poleg zmanjšanja porabe energijskih virov tudi velik vpliv na zmanjšanje onesnaževanja okolja z znižanjem emisij (SO_2, CO_2, pepel in drugo). Poleg tega z zmanjšanjem rabe goriv iz uvoza kot sta nafta in zemeljski plin posredno vplivamo na izboljšanje plačilne bilance države.

Za večjo učinkovitost pri rabi energije je pomembno, da so poleg odgovornih v energetskem gospodarstvu in v občinah, tudi vsi prebivalci v Sloveniji obveščeni o možnostih in načinih za smotrno rabo energije. Energetsko svetovanje za občane nudi možnost na eni strani osnovno znanje o učinkoviti rabi energije, na drugi strani pa lahko neodvisno od proizvajalcev (od analiz do raznih priporočil) svetuje občanom pri reševanju njihovih energetskih problemov. Na ta način obvešča občane, kot tudi ljudi v občinski upravi in v energetiki o potrebnosti in pomembnosti zmanjšanja rabe energije, ter tako ustvarja podlago za izvajanje različnih ukrepov za varčevanje z energijo.

Izhajajoč iz opisanih aktivnosti, je cilj energetskega svetovanja v Sloveniji omogočiti slehernemu prebivalcu, da na enostaven način pride do ustreznih nasvetov. Vsebina in naloge svetovanja so: dati osnovno informacijo o rabi energije vsem zainteresiranim, vzbuditi zavest o vplivu porabnika na rabo energije, neodvisno in obširno svetovanje o rabi energije v zgradbah, razdelava konkretnih detajlnih predlogov za gradnjo novih in sanacijo obstoječih zgradb in naprav v njih, ob upoštevanju novih okolju prijaznejših in energetsko učinkovitejših tehnologij.

V Celju bomo odprli energetsko svetovalno pisarno 28. 9. 93, v prostorih Občine Celje OSUPVO Strokovne službe za komunalno gospodarstvo, Prešernova 27 (nad Ljudsko banko), telefon 441-413. Uradne ure za razgovore bodo v torek in četrtek od 15. do 18. ure.

Za razgovor pri energetskem svetovalcu se lahko najavite vsak dan od 8. do 14. ure.

Energetsko svetovanje lahko s spodbujanjem energijsko varčevalnih ukrepov v zgradbah veliko stori za doseganje naslednjih ciljev pri zmanjšanju rabe energije in varovanju okolja: zmanjšanje rabe energetskih virov in s tem onesnaževanje zraka z škodljivimi snovmi in zmanjšanje emisije CO_2, spodbujanje rabe domačih, po možnosti obnovljivih virov energije.

V okviru Slovensko-Štajerske energetske iniciative je bil podpisan skupen projekt, ki naj izdela model energetskega svetovanja za gospodinjstva v Sloveniji. Celoten projekt energetsko svetovanje in vse aktivnosti v Gradbenem centru Slovenije povezane z energijo financira Ministrstvo za gospodarske dejavnosti ob pomoči občin, izvajanje projekta pa je zaupano Zavodu za raziskavo materiala in konstrukcij iz Ljubljane.

Na osnovi avstrijskih izkušenj je v projektu izdelana strategija in koncept energetskega svetovanja z izvedbo v petih letih.

Težave pri izvajanju ukrepov za pravilno in učinkovito rabo energije ima vsak od nas zato, ker za vsak problem obstojajo različne rešitve. Pravilne odločitve za izbiro ustreznih ukrepov, ki vsebujejo tako tehnične kot ekonomske pokazatelje pa je mogoče izbrati le ob pomoči strokovnjakov. Prvo srečanje z energetskim svetovalcem je brezplačno. Na njem skušajo posebej za to delo usposobljeni strokovnjaki v razgovoru odkriti pri vsaki stranki posebej, vzroke za preveliko rabo energije. Ta razgovor ima za nalogo predvsem definirati težavo, odkriti vzroke za njen nastanek in podati predloge za njeno odpravljanje. Naloga energetskih svetovalcev ni izdelati projekt za posamezne rešitve, ampak poučiti potrošnika na kakšen način in kdo jih lahko odpravi.

Da pa bi bili taki razgovori čimbolj učinkoviti in uspešni smo v Sloveniji v letu 1992 usposobili v okviru projekta energetsko svetovanje 24 strokovnjakov, ki delujejo v okviru Gradbenega centra Slovenije. Njihovo delovanje je vezano na okolje kjer stanujejo in delajo. Zato ustanavljamo s pomočjo občin energetsko svetovalne pisarne. Predpostavljamo, da strokovnjaki v svojih okoljih bolje poznajo razmere in tako lažje kontaktirajo s potrošniki.

To so seveda začetki delovanja energetskega svetovanja. V letošnjem letu pripravljamo še en tečaj za usposobitev nadaljnjih 24 svetovalcev tako, da bomo z njimi pokrili vse večje občine v Sloveniji. S pomočjo dodatnih seminarjev bomo usposobili svetovalce tudi za zahtevnejše analize, ki bodo lahko podlaga projektantom za izdelavo projektov. Seveda tovrstne usluge ne bodo v celoti brezplačne, ampak bodo potrošniki morali del usluge tudi plačati.

V energetsko svetovalnih pisarnah bodo svetovalci prirejali različna predavanja na teme, ki so zanimive za vse občane. Sodelujejo pa tudi pri pripravljanju učnih programov za osnovne šole.

V okviru Gradbenega centra Slovenije pa pripravljamo celo vrsto aktivnosti, ki bodo zanimive za občane. V samem centru v Ljubljani, Dimičeva 9, je vsak delavnik od 10. do 18. ure odprta razstava, kjer so prikazane nekatere splošne rešitve za učinkovitejšo rabo energije. Poleg tega prirejamo vsako sredo predstavitve posameznih kvalitetnih proizvajalcev ob strokovnem vodenju različnih znanih strokovnjakov. Skušamo pa te aktivnosti v seveda ustrezno manjšem obsegu izvajati tudi v občinah, ki pokažejo zanimanje in so pripravljene tudi finančno podpreti take akcije. V Gradbenem centru pripravljamo tudi izdajo različnih brošur in informacijskih listov z navodili in nasveti za učinkovitejšo rabo energije.

Gradbeni center Slovenije
dipl. inž. MATJAŽ MALOVRH
Foto: ALJOŠA VIDETIČ

RIMSKI ZAPISI 3

Vatikan priznava Kučanovo vlogo

Milana Kučana je v Vatikanu sprejel papež Janez Pavel II. Z njim je bil seveda tudi predsednik slovenskih krščanskih demokratov, bivši predsednik vlade in sedanji zunanji minister republike Slovenije Lojze Peterle. Ponavadi je že tako, da na podobnih srečanjih spremlja predsednika države tudi zunanji minister.

Papež je slovenskega predsednika odlikoval in prav to odlikovanje je vzburilo duhove. Kako je mogoče, da je poglavar rimsko- katoliške cerkve odlikoval bivšega komunista, so se pojavljala vprašanja v pismih bralcev različnih slovenskih časopisov. V Vatikanu smo želeli izvedeti tudi za njihovo uradno stališče o tem.

Najprej je treba zapisati, da Vatikan Kučana spoštuje, četudi je bil komunist. Navsezadnje je bilo komunistov nekdaj veliko. Nobenega dvoma ni, pravijo visoki vatikanski cerkveni dostojanstveniki in tudi politiki, da je Kučan legalno izvoljeni predsednik slovenske države. Vsepovsod mu priznavajo tudi to, da ima ogromno zaslug za samostojno Slovenijo, da je eden izmed tistih, ki so razbili okostenelo bivšo jugoslovansko partijo oziroma Zvezo komunistov. Pravijo, da je velik humanist, kajti prehod iz bivšega enopartijskega sistema v sedanjega, demokratičnega, je v bistvu minil brez prelivanja krvi. Ob tem tudi v Vatikanu vedo, da se je moral Kučan s sodelavci boriti na dveh frontah: v Beogradu in tudi doma z opozicijo iz takratnih vladajočih partijskih forumov, še zlasti pa posameznikov. Njegova zasluga, menijo v Vatikanu, je tudi ta, da ni bilo nikakršnih političnih procesov in maščevanj drugače mislečim. Odlikovanje si je torej zaslužil po vatikanskih merilih, res pa je tudi to, da še vedno velja, da je papež nezmotljiv. Komur podeli priznanje, ali pa, denimo, naslov škofa, temu tega ne morejo odvzeti. Tudi zato stokrat premislijo o teh stvareh. Izjemno, zares izjemno pa v Vatikanu cenijo vlogo Mihaila Gorbačova. To je bil človek, ki je med prvimi spoznal, da obstoj sovjetskega imperija ni več mogoč. V vseh revolucijah v zgodovini je množično tekla kri, v bivši Sovjetski zvezi pa se to ni zgodilo. Drugo je seveda vprašanje takšnih in drugačnih vojn, ki so nastale zaradi nacionalnih problemov, toda zaradi menjave sistemov, razpada držav, kri ni tekla.

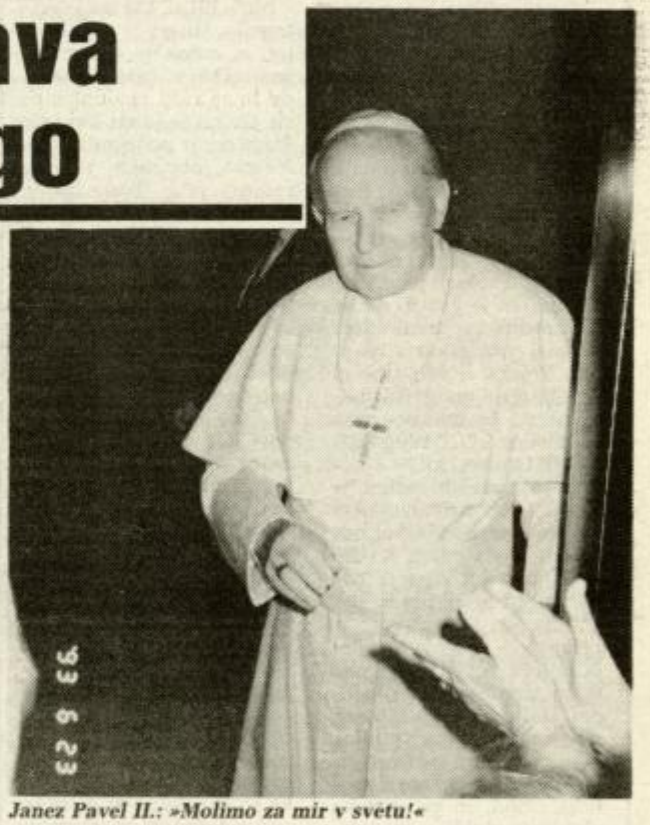

Janez Pavel II.: »Molimo za mir v svetu!«

Vse je minilo tudi brez sodnih procesov. Še na tiste, ki so hoteli zrušiti Gorbačova, so v bistvu že pozabili. Prav v tem kontekstu vatikanska uradna politika priznava veliko vlogo Gorbačova in konec koncev tudi vlogo Kučana, zato papeško odlikovanje za njih ni sporno.

V Vatikanu oziroma Rimu živi kar nekaj Slovencev, ki imajo sorazmerno pomembne funkcije. Z njimi je kar prijetno klepetati o slovenski zgodovini, kulturi, tradiciji... Med vsemi ima, kot smo zapisali, najvišji položaj **dr. France Rode.** Po vojni se je s svojo družino izselil v Argentino, kjer je doštudiral teologijo, kasneje je dodatne študije opravil v Evropi, potem pa je napisal mnogo znanstvenih študij v francoskem, italijanskem, angleškem in nemškem jeziku, da slovenskega ne poudarjamo posebej. Eno leto je bil tudi župnik v Celju pri Svetem Jožefu. Potem, ko ga je pot zanesla v Rim, je bil tajnik sekretariata za neverne, sedaj pa je tajnik kongregacije za kulturo, enostavneje zapisano – v bistvu je minister za kulturo v Vatikanu. Dr. Rode je eden izmed tistih, ki z nacionalnega vidika ne cenijo posebej Ivana Cankarja. Najbolj mu zameri roman Hlapci. Cankar je po njegovem Slovencem dal nekakšen pečat hlapcev. Nikdar v zgodovini Slovenci nismo bili hlapci, če pa že, potem v tolikšni meri kot vsi drugi narodi. Morda mu kdo še zameri romantično zavzemanje za jugoslovanstvo. Kdo ve, če tudi zato ni Cankarjeve podobe na slovenskih bankovcih?!

JANEZ VEDENIK
Foto: IVAN ARZENŠEK

Prihodnič: Srečanja v Angelicumu

Art Sport&Mode
Šlandrov trg 36
ŽALEC
tel.: 713-205
CAFFE BAR Art
Nič več samo kava bar, znova tudi
MODNA ŠPORTNA OBLAČILA
znanih svetovnih proizvajalcev
MASH
O'NEILL
CLEOPATRA
NAF NAF
Sportina
Veselje življenja, umetnost oblačenja!

MEDNARODNO PODJETJE
ZLATARNA CELJE

Delo & Dom

Bogata uvertura v nov čas

V Laškem so odprli prenovljen Kulturni center

Konec prejšnjega tedna so v Laškem odprli prenovljen in posodobljen kulturni dom, ki se po novem imenuje Kulturni center Laško. Osrednja otvoritvena svečanost je bila v petek zvečer, ko si je novi hram kulture v Laškem ogledal tudi slovenski predsednik Milan Kučan.

V programu petkove otvoritve je sodeloval orkester Slovenske filharmonije pod taktirko Marka Letonje in z gostjo Ano Pusar-Jerič. V otvoritvenem pozdravu je **Irena Mulej**, predsednica Zveze kulturnih organizacij občine Laško, orisala zgodovino zgradbe, ki je bila v letu 1933 zgrajena kot Sokolski dom, po vojni je bilo tam telovadno društvo Partizan in nato kulturni dom Dušana Poženela. Pred sedmimi leti pa so se ljudje v tem delu občine odločili za samoprispevek, da bi dobili sodobnejši objekt, vreden bogate društvene kulturne ustvarjalnosti v Laškem in sosednjih krajih. Da je dom danes odprt, je gotovo najbolj zaslužna Pivovarna Laško, ki je priskočila na pomoč takrat, ko so vsi viri financiranja presahnili in je morala investicija nekaj časa mirovati. **Tone Turnšek**, direktor laške Pivovarne, ki je bil tudi predsednik odbora za izgradnjo, je v petek, iz rok predsednika ZKO Slovenije Frančka Rudolfa, prejel posebno priznanje te slovenske organizacije.

V soboto in v nedeljo je bila na novih odrskih deskah predstava, imenovana Štirje laški letni časi. To je bil skupen nastop skupin kulturnih društev iz Laškega in okolice. V predstavi, katere scenarist in režiser je bil **Jure Krašovec**, je sodelovalo okoli dvesto pevcev, igralcev, plesalcev in glasbenikov oziroma godbenikov. M.A.

Foto: EDO EINSPIELER

NA CELJSKIH PLATNIH

Zadnji dobri možje, ZDA, 1992

Sodna drama

Scenarij: Aaron Sorkin, **režija:** Rob Reiner, **igrajo:** Tom Cruise, Jack Nicholson, Demi Moore, Kevin Bacon, Kiefer Sutherland, Kevin Pollak in drugi

4 nominacije za oskarja 1993!

Osnova filma je uspešna broadwayska drama o odvetniku vojne mornarice in njegovem neizprosnem iskanju resnice med vojaškim sojenjem. Primer je na videz rutinski. Mlada vojaka sta obtožena umora člana njunega voda na Kubi. Nesrečni mornar je bil žrtev samovoljnega kaznovanja, ker ni spoštoval ukazov: napisal je pismo, v katerem je grozil, da bo v zameno za premestitev prijavil nelegalno streljanje. Vojska si želi tihe in čim hitrejše oprostitve obtožencev. Za branilca jima je določen J. G. Daniel Kaffee (T. Cruise), ki je v komaj 15 mesecih, odkar je prišel s Harvarda, zaslovel kot spreten in sposoben odvetnik. Toda mladi Kaffee se kljub svoji izjemni nadarjenosti in znanju ne poglablja kaj preveč v svoje primere. V njegovi skupini branilcev je tudi pogumna in odločna poročnica Joanne Galloway (D. Moore), pravo nasprotje odvetnika, takoj podvomi o njem; ne dovoli mu, da bi izbral najlažji izhod, in ga potiska globlje in globlje v zapleteni primer.

Kaffee spozna, da mora storiti nasprotno, kot od njega pričakujejo: primer gre na sodišče. Med sojenjem se spopade s pomanjkanjem lastnega prepričanja, saj je bil vse življenje v senci svojega uglednega in uspešnega očeta in tako brez lastnih opredelitev in ciljev.

Trdno se odloči, da bo razkril skrivnost in da bo tistim, ki so odgovorni za smrt mladega vojaka, sojeno, pa čeprav s tem postavi na kocko svojo kariero in se sooči s svojimi najglobljimi strahovi.

Režiser Reiner pripoveduje: »Vedno me sprašujejo, če namerno izbiram za režijo tako raznovrstne filme. Moji kriteriji so drugačni: vprašam se, kaj mi je v filmu blizu, kaj me je pritegnilo. Misery je pač thriller, a mene je pritegnilo umetnikovo prizadevanje, da bi se rešil vkalupljenosti. To mi je blizu. Pri tem filmu me je pritegnilo Kaffeejevo obupano iskanje samega sebe. Tematika je postavljena v okvir sodne drame, kar je po svoje spet izziv, saj še nikoli nisem delal kaj takega.« Aaron Sorkin je napisal scenarij, za katerega pravi, da presega igro. Reiner se je osredotočil na Kaffeejev osebni boj, da se uveljavi brez očeta, kot samostojna osebnost, kar je bilo v igri samo bežno nakazano. Prav tako je spremenjeno soočenje na sodišču, ki predstavlja vrh filma. Reiner pravi: »Zdelo se mi je pomembno, da Kaffee ne vstopi v sodno dvorano oborožen, kot je v igri, ter da se zanaša na svoj instinkt in izkušnje. Da bi primer dobil, mora uporabiti vse svoje spretnosti.« Kaffeeja na začetku zgodbe spoznamo kot človeka, ki mu ni mar ničesar in ki mu je vse le šala. Umika se, saj ve, da bi ga sicer vsi primerjali s slavnim očetom, prav tako pravnikom in dobrim taktikom. Primer predstavlja za Kaffeeja odločilno točko v življenju in od tod naprej vodita le dve poti: ali se bo odločno postavil zase in precenil lastno odgovornost kot pravnik in vojak, ali pa se bo umaknil in se do konca življenja skrival.

Poleg Kaffeejeve osebne dileme in tematike zlorabe vojaške moči pa režiser opozarja še na tretjo, prav tako prepričljivo razsežnost zgodbe. »Prekleto dobra staromodna sodna drama je in v tem je njen čar. Vse ima, kar film potrebuje: dobre karakterje, dober konflikt, humor in sredi vsega dobro moralno dilemo. Dobri staromodni teater pač.«

V literarno delavnico

Zveza kulturnih organizacij Slovenije pripravlja za mlade ustvarjalce literarno delavnico s pisateljem Lojzetom Kovačičem. Trajala bo od 12. oktobra do konca maja, srečanja pa bodo vsak drugi torek (od 17. do 20. ure) v prostorih Zveze kulturnih organizacij (Štefanova 5, Ljubljana). Mladi bodo kritično pretresali svoja dela, izpopolnjevali slog, se pogovarjali o literaturi in estetiki, pripravili pa bodo tudi recital. Šolnina je 7200 SIT. Informacije dobite po telefonu, številka 061/151-028 int. 18.

ZAPISOVANJA

Med stalagniti in stalaktiti

Piše: Tadej Čater

Ko je pred sedmimi leti skupina slovenskih pisateljev ustanovila mednarodno literarno nagrado Vilenica, poimenovano po istoimenski jami, v kateri nagrado podeljujejo, ni najbrž nihče niti v sanjah pomislil, da bo prireditev, ki je spočetka obravnavala izrazito literarno-sociološko-kulturološke probleme, odgovarjala na tovrstna vprašanja, se soočala s problemi, ki nastajajo in vrejo v srednjeevropskem prostoru (ki ga ne zaznamuje geografska zamejenost, temveč človeške in duhovne izkušnje narodov med Uralom in Renom, med Baltikom in Jadranom), prešla z leti v medsebojna politična in politikantska obračunavanja. O kakšni literaturi kot pisateljskem (po)klicu ne duha ne sluha. Zato pa toliko več besed o povojnih pobojih tistih, ki so med okupacijo Slovenije zaprisegli sovražniku, o krivicah, ki so jih menda storili prejšnji oblastniki, o današnji podobi Slovenije in domnevni restavraciji komunizma, o moči desnice in o moči levice, skratka golo politiziranje, ki z literaturo nima v resnici prav nobene zveze.

Seveda je takšna podoba Vilenice po padcu komunističnih sistemov v vzhodnoevropskih državah povsem pričakovana, oziroma drugače; Vilenica kot srečanje, ki se je simbolno dogajalo v kraški jami, se pravi v podzemlju, kjer se je rušila bivša oblast, ne le slovenska, marveč vzhodnoevropska, je tisti svoj nekdanji naboj izgubila. Zakaj? Preprosto, ker živimo v nekem novem času, v nekem drugem obdobju, ki za razliko od prejšnjega ne potrebuje pisateljev, da bo mirilo in »hranilo« lačno ljudstvo, ne potrebuje več disidentov, bodo sicer zaščiteni od ljudstva tolkli po legalni oblasti. Danes je stanje kajpak drugačno: pisatelji so tisti, ki na oblasti, so tisti, ki so oblast naredili, in zdi se, kda po doseženem cilju ne vemo več kaj delati, početi. Literatura jih enostavno ne zanima več. Še več, zanima jih oblast. In to na račun literature. Pravzaprav ni naključje, da razne razne peticije piše venomer en in isti literarni krožek, da na prireditvah, kakršna je vilenška, nastopa in rovari spet tisti krožek. Gre preprosto za tisto skupino pisateljev, kot kretno novorevijašev, ki je po osamosvojitvi, po končanem projektu, pri katerem so sevda več kot samo sodelovali, izgubila občutek za čas, za realnost, ki še vedno ne more razumeti, da je cilj, ki si ga je zastavila, tako rekoč dosežen, preprosto ne more več razumeti, da jih v vlogi, v kakršni so se zadnja leta pojavljali ljudstvo ne potrebuje. Povedano drugače: pisateljski poklic se je demistificiral. In to ravno po njihovi zaslugi. In tega očitno še vedno ne morejo preboleti. Bolečine pa so po vsem sodeč tako hude, da jih je treba lajšati celo v mednarodnih okvirih. Kako sicer drugače razumeti nastope novorevijaških veljakov, ki na mednarodnem literarnem prizorišču z brezni, ki skrivajo trupla morijo neobremenjene pisatelje iz Belgije, Nizozemske, Francije, Italije, Švice, Združenih držav Amerike...

Točno to se je namreč dogajalo na letošnjem vileniškem srečanju; slovenski pisatelji so v nedogled politizirali in rovarili proti legalno izvoljeni oblasti, blatili predsednika republike gospoda Milana Kučana, mu pred tujci očitali rdečo knjižico v žepu, utrujevali in morili goste, ki so v Slovenijo prišli poslušat stvari o literaturi in iz literature, prišli debatirat in razpravljati o problemih založništva in knjigotrštva, o žanrih, ki so trenutno »in«, se prišli skratka pogovarjat o literaturi, ne pa poslušat zafrustriranih pisateljev, ki jim še vedno ni jasno da so samo pisatelji in nič drugega. Da opravljajo poklic, ki je vsak drug. Da skratka nehajo težit.

Kozjansko na evropskem odru

Enajst dni »Slovenije danes« na Bavarskem

Po različnih krajih Slovenije ter nemške Bavarske se pripravljajo na veliko predstavitev »Slovenije danes-Slowenien heute«, enajstdnevno promocijo države na visoki ravni. Naša država se bo v mestu Regensburg ter okolici predstavila s svojo kulturno, gospodarsko in turistično ponudbo, pri tem pa bodo posebno pozornost namenili Kozjanskemu ter Vipavski dolini. Zvrstilo se bo okrog štirideset prireditev.

Predstavitev bo potekala od 14. do 24. oktobra pod pokroviteljstvom obeh ministrov za kulturo, slovenskega Sergeja Pelhana in Hansa Zehenmayerja z Bavarske. Nastala je kot posledica večletnih prijateljskih stikov med romanskima gradovoma Podsreda (Spominski park Trebče, sedanji Kozjanski park) in Wolfsegg. Tudi zato bodo posebno pozornost namenili področju kulture. Predstavitev v Regensburgu, srednje velikem nemškem mestu, so v Podsredi napovedali že lani.

Kozjansko bo v teh enajstih dneh predstavilo najrazličnejše oblike svojega življenja in dela. Kozjanski park iz Podsrede bo opozoril na kulturno bogastvo tega območja, v Škofijskem muzeju pa bo mogoče videti dela kozjanske cerkvene umetnosti. Gospodarstveniki veliko pričakujejo od predstavitve značilnih sodobnih dejavnosti: steklarske, tekstilne in kmetijske (od vinarjev in sadjarjev do sirarjev iz različnih kozjanskih občin). Ta del Slovenije pripravlja tudi predstavitev zdravilišč Rogaška Slatina, Atomske toplice in Čateške toplice.

Med drugim bodo na sporedu tudi simpozij Castra in Castella, srečanje univerze ter tehniških visokih šol iz Ljubljane in Regensburga, modne revije pletenin, Slovensko-bavarski prijateljski večer in Veliko srečanje ljudskih godcev in priljubljenih skupin obeh držav. Z Brezovice pri Ljubljani se bodo predstavili še pritrkovalci, zadnjo nedeljo pa bosta skupaj maševala slovenski metropolit dr. Alojzij Šuštar in regensburški pomožni škof Vinzenz Guggenberger.

V uradnem programu bodo nastopili Pihalni orkester Senovo, Ljubljanski trobilni kvintet, kranjski The Flutes unlimited, Ljubljanski oktet, Ljubljanski madrigalisti z domačinom Eberhardom Krausor (orgle), jazz in dixieland glasbeniki obeh mest ter še številni drugi. Postavili bodo tudi nekaj slovenskih likovnih razstav.

Prireditve bodo v različnih delih mesta ter na gradu Wolfsegg, večina pa v desetih prostorih regensburškega Donavskega nakupovalnega centra. Promocija Slovenije na Bavarskem bo stala 24 milijonov tolarjev.

BRANE JERANKO

Dediščina ali Coca-cola

Muzejsko delo s predšolskimi otroki

V Pokrajinskem muzeju v Celju se lahko pohvalijo z nekajletnim uspešnim sodelovanjem s hudinjskim vrtcem VVZ Tončke Čečeve. Tudi letos so v muzeju pripravili razstavo, ki kaže, kako vidijo kulturno dediščino naši najmlajši. Da je tovrstno delo s predšolskimi otroki izredno pomembno, se zavedajo tudi drugod po Sloveniji, zato so v Pokrajinskem muzeju pred časom predstavili del teh izkušenj.

Takšno odpiranje kulturnih ustanov otrokom je v teh časih še kako pomembno, je v uvodu srečanja, namenjenega vzgojiteljicam iz vrtcev v regiji, povedala **Rolanda Fugger Germadnik** iz Pokrajinskega muzeja. Otroci so namreč bodoči obiskovalci muzejev in galerij ter skrbniki kulturne dediščine. Muzealci ugotavljajo, da smo generacija, ki v sosednje dežele prodaja celo križe z grobov svojih prednikov. Mednarodna trgovina z umetninami je sicer bila in bo del stvarnosti, Slovenci pa smo šli še dlje, saj v lastni kulturni dediščini ne vidimo kakšne posebne vrednosti. S tem se kot narod odpovedujemo lastni razpoznavnosti in upravičeno se lahko bojimo, da se bomo utopili v Coca-Cola svetu, je menila Rolanda Fugger Germadnik.

Muzeji po njenem mnenju niso več ustanove, ki bi težile k temu, da bi si nagrabile polne depoje muzealij in jih občasno razstavile. Njihova vloga je predvsem v tem, da zbujajo med ljudmi drugačen odnos do kulturne dediščine, jo vzamejo za svojo in vključujo v svoj vsakdan. Da bi to dosegli, pa je treba delati z majhnimi otroki in jim omogočiti, da doživijo kulturno dediščino čim bolj neposredno. S tem namenom pripravljajo v Pokrajinskem muzeju že od leta 1986 razstave izdelkov otrok iz vrtca na Hudinji, ki so si pred tem ogledali muzejsko etnološko zbirko.

Da so izkušnje pri delu z otroki tudi drugod dobre, pričasta povedali Lidija Tavčar iz Narodne galerije v Ljubljani in Majda Grah Fridl iz Pokrajinskega muzeja Ptuj.

lagoglasja

Ta mesec je v celjskem Li-vnem salonu pregledna raz-va del oblikovalca Zdravka pača iz Ljubljane.

Oblikovalske dosežke ravka Papiča je mogoče deliti v več kategorij. V pr-skupini so plakati večjih di-enzij, ki so bili narejeni ob ličnih kulturnih projektih, gledališče, film, koncerte. ugo, po količini večjo serijo, tavljajo avtorsko oblikova-izdelki, narejeni po naročilu ličnih podjetij za embalažo etikete. Mnogo domišljije je vsebovane v Papičevih stracijah s politično obar-no tematiko, med katerimi najbolj znane tiste, ki so e objavljene na naslovnicah dnika Mladina. Ob tem je likoval še vrsto koledarjev, lostnih podob podjetij ter titucij, zaščitnih znakov in otipov, knjig, revij, ukvar-se je s filmsko scenografijo z animiranim filmom.

Njegova dela so precej dina-ična, barvita, do gledalca munikativna, tista s politič-m prizvokom pa tudi precej hovita. Razstava Zdravka pača v Celju prikazuje koli-r toliko celovit prerez nje-we ustvarjalnosti v preteklih eh desetletjih in dokazuje, gre za enega izmed bolj do-enih avtorjev s tega po-čja pri nas.

BORIS GORUPIČ

KINO METROPOL

WHOOPI GOLDBERG v komediji

NUNE POJEJO

(Sister Act)

Trg sv. Marka je osrednje zbirališče vseh obiskovalcev mesta. Levo je Doževa palača, desno steber z levom, atributom evangelista Marka.

Poletne Benetke

Eno najatraktivnejših shajališč turistov z vseh kontinentov v času dopustov so tudi italijanske Benetke. Mesto na severu Jadrana je hkrati nam najbližje resnično svetovljansko mesto.

Svojo današnjo podobo so si Benetke ustvarile v največjem delu že pred stoletji. V srednjem veku so Benečani z izredno spretnostjo izrabili svojo geografsko lego, ki jih na eni strani postavlja v samo srce Evrope, hkrati pa ob Jadransko morje, po katerem so pluli v azijske dežele. Tamkaj so navezali odlične stike z domačini in ravno v tem je skrivnost njihovega uspeha: v obsežni in razvejani trgovski mreži, ki jim je omogočala, da so z raznimi izdelki z Bližnjega in Daljnega vzhoda zalagali velik evropski trg. Na tem področju so imeli bolj kot ne monopol, ki so ga držali v svojih rokah stoletja dolgo in če je bilo potrebno, so svoje privilegije branili tudi s silo. Svoj vrh je beneška država dosegla v 14. in 15. stoletju, njene posesti pa so segale vse do Krete in Cipra. Takrat je imela približno tolikšne dohodke kot Francija ali Anglija, seveda ob mnogo manjšem številu prebivalcev. Vladavino Benetk so svojčas občutili tudi naši in hrvaški primorski kraji, ne nazadnje je velik del mesta postavljen na istrskih hrastih in kamenju, kajti otočki v laguni, skupno jih je 118, so iz mehke, peščene ter blatne mase, ki sama ne bi prenesla gradnje razkošnih palač.

Središče mesta predstavlja Trg sv. Marka z istoimensko baziliko, ob njej je znameniti zvonik, t.i. campanile, visok 99 metrov, in Doževa palača, iz katere je razvidna vsa moč in bogastvo Republike. Za Benetke je značilna posebna arhitektura, v kateri so gotski in renesančni elementi združeni z orientalskimi, zato bolj kot k funkcionalizmu teži k dekorativnosti bizantinsko-islamskega tipa. Kot že tolikokrat prej in pozneje, se je tudi tu izkazalo pravilo, da je tam, kjer je denar, doma tudi umetnost. Meceni so omogočili domačim umetnikom, kot so Bellini, Giorgione, Tizian, Tintoretto, Veronese, da so postali eni najbolj iskanih slikarjev, bilo pa je tudi dovolj prostora za gostujoče vrhunske ustvarjalce. Veliko obdobje in razcvet Benetk pa se konča z odkritjem Amerike, s čimer se odprejo nove trgovske poti in gospodarski interesi Evrope sredozemsko velesilo postopoma izrinjajo iz igre, zaradi česar začne izgubljati svojo moč in ozemlja, dokler se ne spremeni v mesto, ki živi bolj ali manj le še v svoji slavni preteklosti.

Ta pa jim še kako prav pride v času množičnega turizma, ko mesto sprejema množice, opremljene s fotoaparati in videokamerami, ki želijo ovekovečiti svoj obisk. Da pa vse le ne bi bilo videti tako ceneno, so v mestu redno tudi vrhunski kulturni dogodki, npr. filmski festival ob koncu poletja, mednarodni likovni bienale, ki bo čez dve leti praznoval svojo stoto obletnico, letošnji pa je pomemben za nas tudi zato, ker prvič sodeluje samostojno slovenska sekcija s skupino Irwin ter kiparko Marjetico Potrč. Naši umetniki so prireditev zapustili že avgusta, bienale pa še traja. Spremlja ga vrsto zanimivih dogodkov, na primer razstava Salvadorja Dalija ali Marca Chagalla, čigar originalne grafike so naprodaj tudi po nam dostopnih 500 nemških mark. Resda gre za serijo, natisnjeno v 10 tisoč izvodih, in grafike niso podpisane, a vendarle je to še vedno Chagall.

BORIS GORUPIČ

PRIREDITVE

GLEDALIŠČE

V kapelici Špital v Celju bodo člani Slovenskega ljudskega gledališča iz Celja jutri in v soboto ob 21. uri za izven uprizorili delo Damira Zlatarja Freya Kri in košute.

KONCERTI

V zdravilišču Atomske Toplice v Podčetrtku bo jutri, ob 20. uri koncert Moškega pevskega zbora iz Podčetrtka.

V Kristalni dvorani v Rogaški Slatini bo drevi ob 20. uri koncert ob zaključku Rogaškega glasbenega poletja, pianistke Mojce Pucelj.

RAZSTAVE

V Likovnem salonu bo do konca tega meseca odprta razstava Blagoglasja, avtorja Zdravka Papiča, ki predstavlja izbor iz pregledne razstave grafičnega oblikovanja, filmske scenografije in animiranega filma.

V Osrednji knjižnici je do konca oktobra na ogled izbor del s 5. bienala otroške grafike z naslovom Človek, ena je zemlja pod tabo.

V hotelu Merx v Celju do 30. septembra razstavlja likovna dela Rajko Mlinarič.

V Zdravstvenem domu v Celju so do konca tega meseca na ogled dela Jožeta Božička – Gera, člana likovne sekcije Februar DPD Svobode Celje.

V razstavnem salonu Pivnice v Rogaški Slatini sta do 1. oktobra na ogled dve razstavi in sicer: fotografska razstava fotografij Lipicancev avtorice Zore Plešnar in razstava skulptur v železu avtorja Ivana Dvoršaka.

V laškem zdravilišču so še vedno na ogled fotografije z utrinki iz Laškega in okolice.

V knjižnici Šentjur si lahko do konca septembra ogledate razstavo del Marka Jezernika.

V hotelu Terme v Čateških Toplicah razstavlja likovna dela Janko Kastelic. Na ogled bodo do konca tega meseca.

V Rimskem vrelcu v Kotljah razstavlja Vlado Geršak.

V galeriji Kulturnega centra Ivana Napotnika v Velenju je na ogled razstava akvarelov Alojza Zavolovška, z naslovom Snežna jama.

V avli hotela Dobrna si lahko ogledate razstavo slikarskih del Društva šaleških likovnikov, skupine 83. Na ogled bo predvidoma do 29. septembra.

V Laškem dvorcu bodo jutri, v petek ob 18. uri odprli razstavo likovnih del akademskega slikarja Milana Todiča iz Celja. Od odprtju bo spregovoril Jože Majcen, poseben gost pa bo mag. Mervan Pašič iz Zagreba, ki bo zaigral na 160 basno klavirsko harmoniko.

V Etolu v Škofji vasi bo do 15. oktobra na ogled samostojna razstava likovnih del Tonija Mohorja, člana likovne sekcije Februar DPD Svobode iz Celja.

Na gradu Podsreda razstavlja likovna dela devet članov likovne sekcije DPD Svoboda Celje, ki so ustvarjali na Ex–temporu v spominskem parku v Trebčah. Dela bodo na ogled do 1. oktobra.

V galeriji Cafe bo do 4. oktobra na ogled razstava fotografij Goje Grlič.

KINO

Celje: Union 23.9. ob 16.30 in 18.30 ameriška satirična komedija – Napihnjenci 2, ob 20.30 pa bo premiera ameriškega filma Zadnji dobri možje, od 24.9. dalje ob 16. in 18.30 in 21. uri Zadnji dobri možje – ameriški film; **Mali Union** 23.9. ob 19. uri španski film Pršut, pršut, od 24.9. dalje ob 19. uri Misery – ameriški film; **Metropol** od 23.9. ob 16.30, 18.30 in 20.30 ameriški film Nune pojejo.

Kino Dobrna 26.9. ob 17. uri ameriška komedija Waynov svet.

OSTALO

V Brezah nad Laškim bo v nedeljo prireditev z naslovom Šentruperska nedelja, ki bo vsebovala slovesno mašo s procesijo v čast lepe nedelje s pričetkom ob 10. uri, ob 11.30 pa bo osrednja prireditev z razvitjem prapora Rdečega križa Breze in blagoslovom škofa dr. Vekoslava Grmiča, ob 40-letnici krvodajalstva na Slovenskem. Sodelovali bodo tudi: godba na pihala iz Svetine, učenci osnovne šole Breze, pevke iz Trobnega dola, instrumentalna skupina ter citrar Karli Gradišnik.

V Zdravilišču Laško bodo danes, v četrtek ob 19.30 nastopile pevke iz Trobnega dola, ki bodo predstavile večer ob kolovratu. Jutri, v petek boste ob 19. uri lahko prisluhnili zvokom klavirja v Salonu, v soboto ob 19. uri pa bo v jedilnici igral duo Amigo.

Na Rifniku napredujejo

Kdo bo poleg strokovnjakov privabil še turiste

Tik nad Šentjurjem, na sli-vitem Rifniku, nastaja vse pše urejena poznoantična selbina. Ko smo jo pred evi obiskali, smo naleteli na lavce, ki so izkopavali že ugo starokrščansko cerkev, rjetno ariansko.

Gre za delovišče celjskega krajinskega muzeja. Arhe-oginja **Darja Pirkmajer** je vedala, da je stavba imela ena tla, leseno klop za du-vnika, posebne pozornosti je vreden lep vhod z delno ranjenima stopnicama. Od-itje stavbe, po vsej verjetno-iz 6. stoletja, ima poseben men, saj strokovnjaki ome-jo možnost, da je bilo na niku pravo cerkveno sre-dišče. Takšno odkritje ne bi bilo posebej presenetljivo, kajti do sedaj odkrita antična naselbina je dovolj velika.

Celjski muzej je začel kopati pred dvema letoma, nato je zmanjkalo denarja, letos pa delo nadaljujejo. Odkrita cerkev naj bi v prihodnosti pridobila še 80 centimetrov visoko nadzidavo. Na Rifniku pa se lahko pohvalijo tudi s številnimi že lepo urejenimi izkopaninami: od velike starokrščanske cerkve do pokrite cisterne, stanovanjskih stavb z obzidjem in stražarnico... Do konca tisočletja nameravajo obnoviti obzidje celotne naselbine, približno tristo metrov dolg venec. Večino dela financira država, petino pa primakne šentjurska občina. Pirkmajerjeva je doslej s sodelovanjem z občinskim vodstvom razmeroma zadovoljna.

Sloviti Rifnik radi obiščejo tudi tuji strokovnjaki, žal pa so ti zaenkrat skoraj edini obiskovalci. Tudi nad Šentjurjem se dogaja podobno kot drugod po Sloveniji – uredili so lep kulturni spomenik, pa ne vedo, kaj bi z njim. Vsekakor se bodo turistični delavci morali bolj potruditi, za začetek pa vsaj postaviti opozorilne table. Zaenkrat se še najbolj trudijo zares redki turisti – antični Rifnik je res težko najti.

BRANE JERANKO

Povesti Beatrix Potter

Iz obsežnega programa otroške literature, ki jo izdaja založba Mladinska knjiga, so pred kratkim izšle Zbrane povesti Beatrix Potter, angleške pisateljice in ilustratorke.

Avtorica, ki je živela med leti 1866 in 1943, je bila tipičen otrok viktorijanske družbe iz prejšnjega stoletja. Izhajajoč iz premožne družine je osnovno izobrazbo pridobila kar doma z zasebnim učiteljem, nato pa študirala naravoslovje ter umetnost. Veliko časa je prebila na podeželju v Angliji in na Škotskem, sprva le v času počitnic, nato pa se je tja tudi povsem preselila ter se vse bolj posvečala ohranitvi narave.

Svojo prvo zgodbo je Beatrix Potter objavila leta 1901 v samozaložbi, knjižico pa je kmalu odkril večji založnik in ji omogočil redno izdajanje. Vsaka zgodba je izšla posamično, v času pred prvo svetovno vojno pa je napisala tudi po dve na leto. Vse svoje povesti je Potterjeva ilustrirala s črno-belimi ali barvnimi risbami ter tako uspela v celoti predstaviti opisane dogodke. Junaki njenih pripovedi so majhne domače ali gozdne živali, ki jih je spoznala med svojim bivanjem na deželi. Vsem likom je dala povsem človeške lastnosti, tako dobre kot tudi tiste slabše, zato se zgodbe pogosto iztečejo z moralnim prizvokom, kjer so plemeniti značaji nagrajeni, medtem ko drugi prejmejo povsem zaslužene kazni.

Knjiga, ki je bogato opremljena, vsebuje 23 povesti, od prve objavljene Povesti o Petru Zajcu do zadnje z naslovom Povest o pujsku Robinzonu. Povesti Beatrix Potter so po vsem svetu izšle v visokih nakladah, v slovenskem jeziku pa tokrat prvič, svojo privlačnost pa tudi sedaj ohranjajo v takšni meri kot v času nastanka.

BORIS GORUPIČ

Prišla sta največji in najtežji

Zaključek akcije Iščemo največja in najtežja Slovenca na MOS

Za enega so bila vrata nekoliko prenizka, za drugega pa preozka. Kdo sta bila to?

Tako bi lahko ugankarsko predstavili nagrajenca akcije Iščemo največja in najtežja Slovenca na Mednarodnem obrtnem sejmu 93 v Celju, ki sta v torek prišla na slavnostni zaključek akcije in na podelitev nagrad. Na žalost sta se vabilu odzvala le moška predstavnika in prejela po tisoč mark nagrade, ki so jo prispevali organizatorji akcije Celjski sejem, Pivovarna Laško in NT&RC.

»Akcija, ki je popestrila letošnji sejem, je uspela in prav bi bilo, da bi jo nadaljevali na prihodnjih sejmih«, je na zaključni slovesnosti menil direktor Celjskega sejma **mag. Franc Pangerl.** Na sejemskem prostoru NT&RC so v dneh sejma izmerili in stehtali 116 obiskovalcev in obiskovalk, vsem pa nato ponudili vrček laškega piva in jih obdarili s spominskimi majicami. Vsi, ki bi po svojem videzu lahko sodelovali v akciji, se s tem niso strinjali in so včasih odklonili, da bi stopili na tehtnico ali k metru. Kljub temu je bilo tistih, ki so se potegovali za naslov najvišjega in najtežjega oziroma najvišje in najtežje precej. In kaj so pokazali rezultati ob koncu akcije?

Obe zmagovalki v ženski konkurenci sta z našega območja. Najvišja je bila 16-letna dijakinja **Doroteja Turk** z Dobrne, ki so ji namerili 193,5 centimetrov. 34-letni **Bredi Vražič,** učiteljici iz Šmarja pri Jelšah, pa je tehtnica pokazala 167,4 kilograma.

Tisti najvišji, za katerega so bila vrata ob prihodu na zaključno slovesnost nekoliko prenizka, je bil 21-letni študent iz Maribora **Marko Rajter.** Z 210 centimetri je bil najvišji obiskovalec letošnjega sejma. Na podelitvi nagrad pa ga je mag. Franc Pangerl kljub temu komaj opazil, dokler ni vstal izza mize in prisotne pogledal s ptičje perspektive. Da se ukvarja s košarko, je verjetno samo po sebi razumljivo, tri leta je celo igral za Olimpijo. V družini so po njegovih besedah vsi povprečno visoki, sam pa je šele zadnji dve leti obstal na sedanji višini, prej je zrasel tudi po 10 do 12 centimetrov na leto. Pa ga ta višina ne moti posebej, še zlasti, če mu prinese kakšno nagrado. Kot študentu mu je ne bo težko porabiti.

Najtežji v akciji je bil nesporno 43-letni **Rudi Vižin** iz Notranjih Goric pri Ljubljani, ki tehta 203,5 kilograma. Na zaključno slovesnost se je pripeljal tako rekoč do vrat, saj težko hodi, pa tudi vsak avto ni dovolj prostoren zanj. Sedaj ima starega mercedesa in kar zadovoljen je z njim, ker je dovolj velik. Žena Fikreta, ki je prišla z njim v Celje, pa je njegovo pravo nasprotje in sama pravi, da sta v povprečju kar primerne teže. Tudi njemu bo nagrada prav prišla, saj je že tri leta invalidsko upokojen. Na hujšanje pa ne misli, saj dosedanji poskusi niso rodili uspehov, zato tudi ne bo sodeloval v akciji, ki so jo predlagali za prihodnji sejem, ko bi iskali tistega, ki bo v letu dni najbolj shujšal.

T. CVIRN
Foto: EDO EINSPIELER

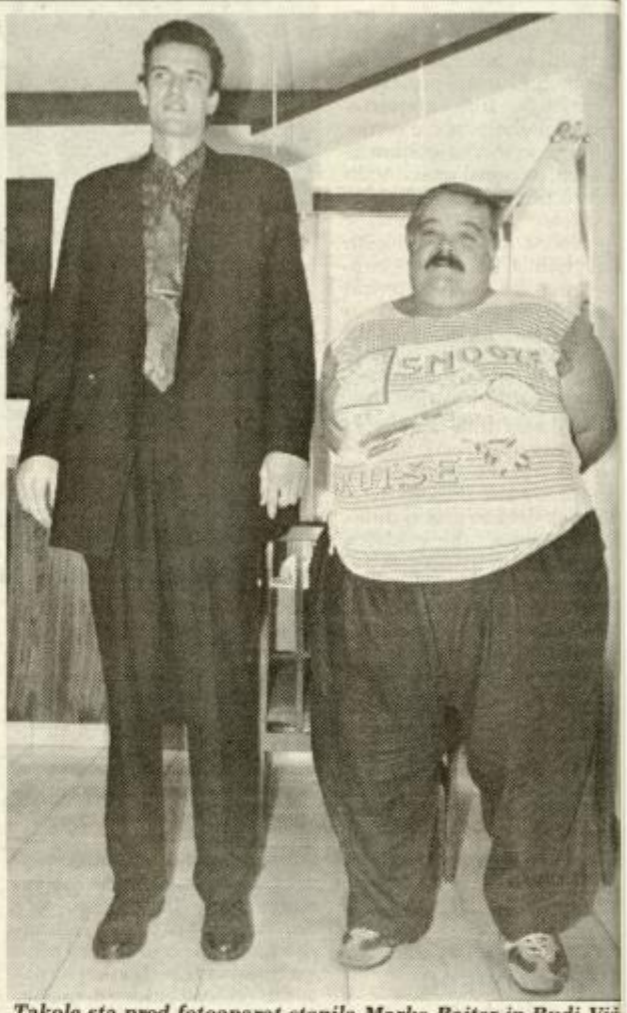

Takole sta pred fotoaparat stopila Marko Rajter in Rudi Viž najvišji in najtežji obiskovalec letošnjega sejma.

Jesen

Ravno danes, v četrtek, je prvi jesenski dan. Nastopil je torej čas bogastva darov narave in pobiranja plodov dela tistih, ki so čez leto pridno obdelovali svojo zemljo. Jesen prinaša seveda tudi skrbi. Skrbi za tiste, ki si morajo nabaviti ozimnico, kurjavo, jesenska oblačila, če že ne zase pa vsaj za svoje malčke, da jih ne bo zeblo na poti v šolo in seveda veselje za tiste, ki že načrtujejo, kje bodo preživeli zimsko smučarsko obdobje. Vsem skupaj pa bo jesen prinesla vsekakor obilo užitka – vsaj tistim, ki znajo opazovati naravo, saj le ta ravno jeseni obleče svoja najlepša oblačila.

Pa še na nekaj ne smemo pozabiti: v nedeljo, 26. septembra bomo namreč ob treh zjutraj premaknili ure za šestdeset minut nazaj in se tako vključili v zimski čas. Pa nikar vas naj to ne skrbi. Vsaj nekaj časa se vam bo zdelo, da lahko zjutraj dlje spite.

J.K.

Upokojenci bodo zbirali podpise

»Do konca letošnjega leta ni mogoče zmanjševati pravic zavarovancev zdravstvenega zavarovanja, ki se pokrivajo iz obveznega zavarovanja, niti ni mogoče povečevati deleža posameznikov.«

To je ena izmed zahtev slovenskih upokojencev državnemu zboru, v akcijo pa se vključujejo tudi žalski upokojenci, ki so o protestni akciji podrobneje razpravljali na torkovi seji izvršnega odbora žalskega društva. Tudi Žalčani od države zahtevajo tekoče izplačevanje pokojnin, metodologija za izračun pokojnin in usklajenost z rastjo plač pa mora postati sestavni del novega zakona. Upokojenci in invalidi zahtevajo enakopravno odločanje o svojih pravicah, obenem terjajo enakopravno sodelovanje pri morebitnem sklepanju socialnega pakta. Podpise za uresničitev teh zahtev bodo torej začeli zbirati tudi v žalski občini, v društvu pa pričakujejo, da jih bodo podprli zaposleni, ki bodo čez leta prav tako upokojenci.

IB

Nova merilna postaja

Do pričetka letošnje kurilne sezone bo celjski Zavod za zdravstveno varstvo uredil novo merilno postajo za merjenje škodljivih snovi v zraku.

Merilna postaja bo na križišču Vrunčeve in Levstikove ulice v bližini Komunale. V posebnem kiosku bodo nove merilne aparature, s katerimi bodo ugotavljali vsebnost žveplovega dioksida, dušikovih in ogljikovih oksidov ter prašnih delcev v celjskem zraku. Meritve slednjih so pomembne zlasti za ugotavljanje težkih kovin. Aparature so naročili v Avstriji, zanje pa je treba plačati 7,5 milijona tolarjev, od tega so 4 milijone namenili iz občinskega proračuna, ostalo pa je zbral Zavod. Merilni instrumenti bodo računalniško povezani s celjskim Zavodom, tako da bodo podatki vedno na razpolago.

TC

Prevozniki čakajo na zakon že tri leta

Med letošnjim obrtnim sejmom so se v Celju sestali predstavniki sekcije trgovcev ter sekcije za promet pri obrtni zbornici.

Trgovci so največ pozornosti namenili pojavu nekaterih škodljivih oblik konkurence, ki ovirajo nemoteno opravljanje trgovske dejavnosti. Poslanski zbor sekcije za promet pa je razpravljal o novi zakonodaji v javnem cestnem prevozništvu. Prevozniki so opozorili, da na zakon čakajo že tri leta, pomanjkanje zakonodaje pa pušča odprta vprašanja, med drugim tudi uvedbo licenc v avtoprevozništvu. Prevoznike nadalje zanima, kako daleč je slovenska vlada pri sklepanju mednarodnih sporazumov o cestnem prometu in zagotavljanju zadostnega števila dovolilnic za mednarodne prevoze. Predstavniki Ministrstva za promet in zveze so odgovorili, da so z večino držav sporazumi sklenjeni, največ težav se pojavlja z Avstrijo, in to zaradi ekologov, ki želijo prevoze po cestah preusmeriti na železnice. Prevozniki so v Celju izrekli tudi kritiko vladi zaradi nekaterih napak, predvsem to velja za uvedbo previsokih taks za tovorna vozila.

IB

Srečali so se stomisti

Prvič so obeležili svetovni dan

V naši državi se bolniki – stomisti povezujejo v društvo ILCO, ki ima sedež v Mariboru. Preteklo soboto so v Rogaški Slatini pripravili svoj letni občni zbor, kjer so prvič obeležili tudi bližnji svetovni dan stomistov, 2. oktober. Predsednica in ustanoviteljica slovenskega društva je Nevenka Gračnar iz Maribora, ki so ji ob tej priliki podelili zlati znak društva.

V naši državi je približno dva tisoč stomistov (bolnikov z izpeljanim črevesjem ali sečevodom), ki so se organizirali po večini slovenskih pokrajin, ponekod pa si še prizadevajo. Društvo ima domicil v Zdravilišču Rogaška Slatina, zato so občni zbori vsako leto prav tam. Po operaciji pride večina na rehabilitacijo v to zdravilišče, kjer jih natančno naučijo nege ter življenja s stomo.

Sobotnega zbora se je udeležilo približno dvesto bolnikov ter njihovih svojcev. Pozdravili so jih državna sekretarka za zdravstvo, **prim. dr. Dunja Piškur-Kosmač,** ki je govorila o zdravem načinu življenja. Zbrane je posebej pozdravil tudi častni član društva, **prof. dr. Anton Trstenjak,** ki pa je spregovoril o smislu življenja. V kulturnem programu so nastopili Ljubljanski oktet ter gojenci ljubljanske glasbene šole, slatinski ženski pevs zbor ter učenci domače osno ne šole.

Slovensko društvo ILCO povezano v svetovno združ nje, ki združuje približ 8 milijonov stomistov. Pr kratkim je obiskal Sloven predsednik IOA, svetovne združenja, dr. Gerhard E glert, ki je naše predstavni povabil na svetovno srečanj

BRANE JERANE

Srečanje Zasavcev in Savinjčanov

Minulo soboto je bilo na Mrzlici tradicionalno srečanje Rev čanov in Savinjčanov, zaradi slabega vremena se je srečan udeležilo le kakšnih sto ljudi.

Udeležence je najprej pozdravil podpredsednik Združe liste iz Trbovlj **Uroš Nučič,** slavnostni govornik pa je bil po predsednik državnega sveta **Polde Bibič.** Ker imajo po njegove ljudje že polna ušesa politike, je zbranim recitiral odlomek Martina Krpana, svoj kulturni pozdrav pa zaključil s Preše novo Zdravljico. Srečanje na Mrzlici so zaključili s kulturni programom, ki so ga pripravili moški pevski zbor Zarja t dramsko-recitatorska skupina iz Trbovelj.

D

Ko Celjske grče potegnejo vrv

Vlečenje vrvi ... Je to res tako nenavaden in smešen šport? Je sploh šport ali je zgolj popestritev zabav, se sprašujejo nekateri, ki pozabljajo, da je bilo vlečenje vrvi nekdaj olimpijska dicsiplina, sedaj pa se vse bolj razvija in ima vse več privržencev. Z razvojem tekmovanj, voljo in odrekanjem posameznikov, posluhom sponzorjev in ne nazadnje vključevanjem širše skupnosti ima šport vse možnosti, da zaživi in dobi ustrezno mesto.

Ena izmed pomembnih tekem je bilo mednarodno povratno srečanje v Bakovcih pri Murski Soboti, ki smo se ga udeležili tudi Celjani. Na pot so nas pospremili sponzor gostišče Marty in več donatorjev. V Bakovcih so nas pozdravili prijetno vzdušje, prijazni gostitelji in seveda težko pričakovano tekmovanje. V predtekmovanju je sodelovalo 12 ekip, ekipa iz Celja je bila nosilec 2. skupine. Očitna je bila premoč ekip, ki stalno trenirajo. Tekmovanje je bilo v pravem tekmovalnem duhu pod budnim očesom sodnika iz Ljubljane. Iz predtekmovanja smo se med štirimi ekipami v nadaljnje tekmovanje uvrstili tudi Celjani, ki smo na koncu zasedli tretje mesto. Celjani bomo poskrbeli še za organizacijo povratnega srečanja, ki bo 2. oktobra v Zadobrovi pri gostišču Marty.

V Celju poznamo vlečenje vrvi že iz časov, ko so se začele emajlirske igre. Ob razpisu državnega prvenstva se je ponovno zbrala ekipa, ki je kljub pomanjkanju časa za priprave častno zastopala barve mesta Celja. Vlečenje vrvi je preraslo enkratno druženje, zato smo se začeli pogovarjati o ustanovitvi društva, ki ga bomo poimenovali Celjske grče.

BRANKO VERDEV

NOVO
V ŽALCU!
Kavarna Korona

Butik ART sport mode v Žalcu

Odlična lokacija, bogata in atraktivna ponudba za mlade in manj mlade: Butik sport mode in kava bar ART na Šlandrovem trgu 36 v Žalcu.

V samem središču Žalca poleg kava bara ART pr dnevi odprli še butik z modr mi športnimi oblačili AR sport mode. Že na otvorit minuli petek so se prvi obisk valci lahko prepričali o atra tivni ponudbi blagovn znamk Mash, O Neill, Na Naf, Kleopatra in še nekater drugih. Omenjeni proizvaja so resnično v samem vrhu sv tovne mode na področju špor nih oblačil, njihova paleta p nudbe pa zajema športne sra ce, jakne, bunde, pulije, hlač pasove in še marsikaj. Da tu cene niso pretirane, se lah seveda prepričate sami. Sic pa že njihov posrečen slog pove veliko: Veselje življen umetnost oblačenja – v ka baru ART in butiku ART spo mode.

Na vinsko Tinsko

Bizjakova turistična kmetija bo tudi za počitnikarje

Na Bizjakovi kmetiji na Tinskem so se konec tedna srečali nekdanji sošolci iz Rogaške Slatine, neka družina je praznovala krst, v tej prijazni okolici pa se pogosto plesno sprostijo celo hladnejši Nemci. Bizjakovi so se predlani odločili za uspešno turistično izletniško kmetijo, zdaj pa gradijo še prenočišča.

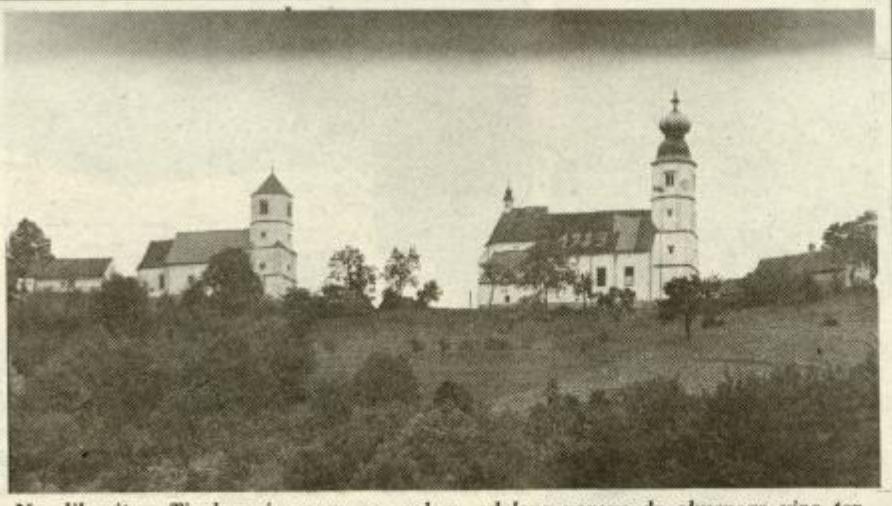

Na slikovitem Tinskem je vsega po malem, od lepe narave do okusnega vina ter domačih dobrot. Vrh kronata izjemni gotski cerkvi, simbol kraja.

Blizu so Atomske Toplice, ne daleč Rogaška Slatina, gost pa se lahko sprehodi tudi v tišini bližnjih gozdov ter med vinogradi. Tam je v teh dneh živahnejše, saj je napočil najlepši tinski čas, trgatev. Za Bizjakovo turistično kmetijo je nasploh največje zanimanje jeseni, za Martinovo pa skupine rezervirajo celo po tri mesece vnaprej, najvztrajnejši pa sanjajo najlepši tinski čas že spomladi.

Kaj kar vleče mnoge goste v lep kozjanski kraj, med Pristavo pri Mestinju, Zibiko in Loko pri Žusmu? Tu je vsega po malem, lepe narave, razgledov, miru in živžava, dobre domače jedače in vina, veliko prijaznih ljudi ter kulturni spomeniki. Vrh Tinskega kronata izjemni romarski gotski cerkvi sv. Ane in sv. Marije, prvorazredni umetnini, kjer je vmes celo kamniti celjski grb. Turisti vedno odhajajo tja, kjer je najlepše, zdaj pa na veliko odkrivajo tudi ta, nekdaj skriti konec. Zaenkrat sta na Tinskem dve turistični kmetiji, Bizjakova in Založnikova, pa imajo oboji veliko obiska.

Na Belem, za Šmarjem pri Jelšah, kjer zaviješ proti Zibiki, ali od Pristave, se začne nizati nekoliko drugačen svet, nepomeščanjen, v dobrem pomenu besede. Na koncu zibiške doline opozarja tabla na »Turistično kmetijo Bizjak«. V samotni tinski dolinici gospodarijo **Lojze in Ida Bizjak ter njuna Marjetka,** ki že razmišlja o poroki. In lepo se imajo skupaj, z njimi pa tudi mnogi turisti z vseh koncev in krajev.

Iz zdravilišča Dobrna se napotijo v drugačni, kozjanski svet številni Nemci, ki jih seveda na kmetiji vse najbolj zanima. Zelo radi gredo v hlev, kjer je deset govedi, dvajset prašičev, pa še konj in kozi se tam najdeta. Takšen svet je všeč tudi Avstrijcem in Italijanom, da o Slovencih ne govorimo. Med domačimi gosti pride veliko upokojenskih skupin z vseh koncev domovine, domačini pa se pri Bizjakovih dobijo za različna srečanja. Takrat povabijo muzikanta Stanka Fajsa iz Kostrivnice, znanega po svoji kaseti ali Franca Čepina, s Sv. Eme, ki mu nikoli ne zmanjka svežih šal. Najbrž bo ob priliki ostal kar pri Bizjakovih, saj sta z Marjetko začela razmišljati o poroki.

Bizjakovi pripravljajo za izletnike pretežno domača kosila, za posladek pa ponudijo potice ter pecivo. Za svoje jedi ter odlično vino so prejeli že najvišja republiška priznanja, gosti, ki se vračajo, pa pričujejo, da pri tej hiši res znajo in se tudi potrudijo. Včasih se na kmetiji zbere celo po več kot sto gostov naenkrat, zato starša pohvalita ustrežljivo hčer Smiljano, kuharico, sina Jožeta ter hči Jožico, poročene v bližnji Zibiki oziroma v Kostrivnici: »Vsi so zelo pridni«.

Štiri tisoči trsov dajejo rizling, sauvignon, beli pinot ter različne mešane sorte. Tudi pri Bizjaku naročajo gosti predvsem bela vina, le Primorci so bolj za modro frankinjo. Letošnja vinska letina bo podobna lanski. Suša pa je prizadela precej koruze in svinjske hrane bo prav tako manj. Časi so kmetijstvu nenaklonjeni, pa se turistična kmetija še najbolj obnese. Tudi z oddajanjem mleka so prenehali, ker se račun ne izide.

Za turistično kmetijo je potrebno posebno veselje, ki jim ga ne manjka. Potem ko so se pred časom imenitno predstavili na sejmu ljubljanskega Gospodarskega razstavišča z degustacijo domačih dobrot ter z video posnetki kmetije, je zvonil domači telefon tako rekoč dan in noč. Zanimivo je, da se je velika večina zanimala predvsem za počitnikovanje, zato je dozorela odločitev za prve štiri sobe za stacionarne goste. Bizjakovi imajo prizidek že pod streho, prve goste pa nameravajo sprejeti prihodnje poletje. Gre za obogatitev ponudbe tako za tiste, ki iščejo mir, kot za druge, ki si želijo živžava bližnjih turističnih središč.

Ljudje se čedalje bolj vračajo k potrganim koreninam, pristnega kmečkega sveta pa ne zmore nadomestiti noben hotel.

BRANE JERANKO
Foto: EDO EINSPIELER

Bizjakovi s turističnega Tinskega. Ko se zbere po sto gostov, pomagajo vsi.

JOGA

Društvo **Joga v vsakdanjem življenju** organizira v **CELJU**

ZAČETNO VADBO JOGE

ki bo potekala enkrat tedensko - ob ponedeljkih
na Centru interesnih dejavnosti - Ul. 29. novembra 14, Celje

Vadba se prične prvi teden oktobra
Vpis: od 27. 9. do 30. 9. vsak dan od 17.15 do 18.00 ure na CID
oz. po telefonu (063) 21-907.
Vljudno vabljeni.

PO UGODNI CENI PRODAMO NOVA, VSELJIVA STANOVANJA V ZREČAH IN SLOVENSKIH KONJICAH.

KUPNINA DELNO NA OBROKE, OGLED STANOVANJ PO PREDHODNEM DOGOVORU.

INFORMACIJE:

DOMPLAN, RIMSKE TOPLICE

– VSAK DAN OD 7. DO 18. URE. TELEFON: (063) 736-280.

Trgovsko podjetje

METRO CELJE

Prešernova 10, 63000 CELJE

razpisuje prosto delovno mesto

VODJE (DIREKTOR) KOMERCIALE

Kandidati morajo poleg zakonskih izpolnjevati še naslednje pogoje:

- višja ali visoka šola ekonomske smeri
- vsaj 3 leta delovnih izkušenj
- poznavanje poslovanja v trgovini na debelo in drobno (zaželjeno na tekstilnem področju)
- aktivno znanje enega tujega jezika
- poznavanje dela z računalnikom
- kandidat mora priložiti program dela

Delovno razmerje bo sklenjeno za nedoločen čas. Prijave z dokazili o izpolnjevanju pogojev pošljite na naslov v 8 dneh po objavi. Kandidata bomo o izbiri obvestili v 15 dneh po sprejemu sklepa o izbiri.

Prijetno med vrstniki

V krajevni skupnosti Pod gradom so letos že petnajstič zapored pripravili srečanje starejših krajanov.

Na prijetnem srečanju se je letos zbralo 78 krajanov, starejših od 75 let. V krajevni skupnosti je takšnih sicer več, vendar se vsi srečanja niso mogli udeležiti, tiste, ki so v domovih, pa so ob tej priložnosti posebej obiskali. Med najstarejšimi krajani sta 97-letna **Alojzija Mlinarič** in 94-letni **Anton Vodušek.** Vsem, ki so se v petek zbrali v dvorani pri Stegu, so pripravili kratek program otroci iz osnovne šole Polule in tamkajšnjega vrtca, za dobro voljo pa je tako kot vsako leto brezplačno skrbel ansambel Vikija Ašiča. Starejši krajani so bili enotni, da je treba takšna srečanja ohraniti. Tega se zavedajo tudi organizatorji Zinka Jazbec, Franc Lemut, Vladimir Lubek in Mirko Paj, ki so že sklenili, da bo srečanje postalo tradicionalno.

TC, Foto: EDO EINSPIELER

Gasilci savinjsko-šaleške regije tekmovali

V Ložnici pri Žalcu je bilo v soboto regijsko tekmovanje gasilcev savinjske in šaleške regije. Tekmovanja so se udeležile po tri najboljše ekipe z občinskega tekmovanja, občine Mozirje, Velenje in Žalec. Pri članih v skupini A je največ znanja pokazala desetina iz Šešč v žalski občini, sledi desetina iz Braslovč in Matk, v skupini B desetina iz Grajske vasi, Velenja in Šaleka; pri članicah v skupini A desetina iz Velenja, Gorice ob Dreti in Topolšice, pri članicah v B skupini desetina iz Bevč, Lokovice in Šaleka; pri veteranih desetina iz Bevč, Mozirja in Šaleka in pri veterankah desetina iz Šmartnega ob Paki, Šaleka in Bevč. Na sliki: Med nastopom desetine veteranov iz Šaleka.

T. TAVČAR

Sejala sta ljubezen

Zlatoporočenca Jožica in Franc Petre iz Vitanja

V s cvetjem obdani hiši na robu Vitanja živita Jožica in Franc Petre. Sama, pa vendar nikoli osamljena, saj njune otroke nenehno skrbi, kako sta. »Aprila, ko je ata infarkt, je bil telefon že kar vroč, toliko so klicali,« se spominja Jožica. Zaradi te bolezni so tudi preložili praznovanje zlate poroke na pozno poletje.

»Izredno lepo je bilo. Vsem bi se rada zahvalila. To je bil eden tistih lepih dni, ki grejejo človeka.« Takšnih dnevov v petih desetletjih nista veliko užila. Kdor se je poročil leta 1943, že ve, kako je bilo. Vsega je manjkalo. Takrat in še desetletje po tem. Ampak najbolj boleče je bilo, ko je moral Franc od mlade žene in tri mesečnega sina v nemško vojsko. Takrat je bilo hudo, hudo, ko se je vrnil s poškodovano desnico in oznamovan kot nemški vojak. Nobene pomoči ni mogel od nikoder pričakovati, vseh pet otrok, štiri svoje in petega, ki so ga vzeli v varstvo pri treh mesecih, pa je ostal njihov, sta morala sama spraviti h kruhu. Kakšne štipendije, kje pa!

»Volja, samo volja do življenja in otroci, to me je držalo pokonci,« pripoveduje danes z nasmeškom Franc. Kaj bi, se je pač naučil vsega z levo roko delati. Kar 16 let je vodil vitanjsko elektrarno, potem pa je bil skladiščnik v Kovinarju. Premalo je bilo, da bi lahko otroke šolala, pa se je, čim so otroci malo porasli, v službo vrnila tudi Jožica. Za čistilko je šla v isto podjetje kot mož. Pa saj sta se tako tudi spoznala, ko sta dekle s Pake in vitanjski mladec delala pri istem gospodarju.

»Ja, hudo je bilo,« se spominja tudi Jožica. Hudo v hišici zraven elektrarne, hudo v trgu v sobi in kuhinji, premali za sedem ljudi. Tako hudo, da sta rekla, da je tega dovolj in sta se lotila zidanja hiše, novega doma. »Takrat, ko smo se leta 1973 preselili v to hišo, so mi otroci kupili prvi pralni stroj...«

Vse tisto hudo pa je v hipu pozabljeno, ko beseda nanese na otroke: »Želeli smo si topel dom, da se lahko otroci vedno vračajo vanj. Vsi so od doma, saj imajo take službe, da v Vitanju ne bi imeli dela. Ampak prihajajo, radi prihajajo. Za veliko noč se vedno vsi zberemo. Lepo jih je videti, kako se tudi med seboj razumejo. Dobri otroci so, dela vajeni, vedno so bili pridni in pomagali po svojih močeh. Kaj pa si naj še človek želi,« sta soglasna.

Kdor seje ljubezen, jo tudi žanje, bi lahko rekli. Pa bi bili otroci res nehvaležni, če bi sedaj pozabili na svoja preko 70 let stara starša, ko pa še ni tako dolgo, ko jim je mama ponoči prala, da je lahko podnevi služila kruh, ko jim je oče z eno samo roko najprej zgradil skupen dom, nato pa še vsem pomagal, ko so si spletali lastna gnezda... »Vsi so lepo preskrbljeni,« se pohvali Franc, pri svojih 78 letih prava korenina. Še spomladi, ko ga je infarkt, je kar s kolesom oddirjal k zdravniku. Sedaj česa takega ne bi več naredil. So ga takrat komaj še rešili. Ni, da bi se človek igral z usodo. Navsezadnje so lahko pred njim in ženo Jožico še zelo lepa leta.

MILENA B. POKLIČ

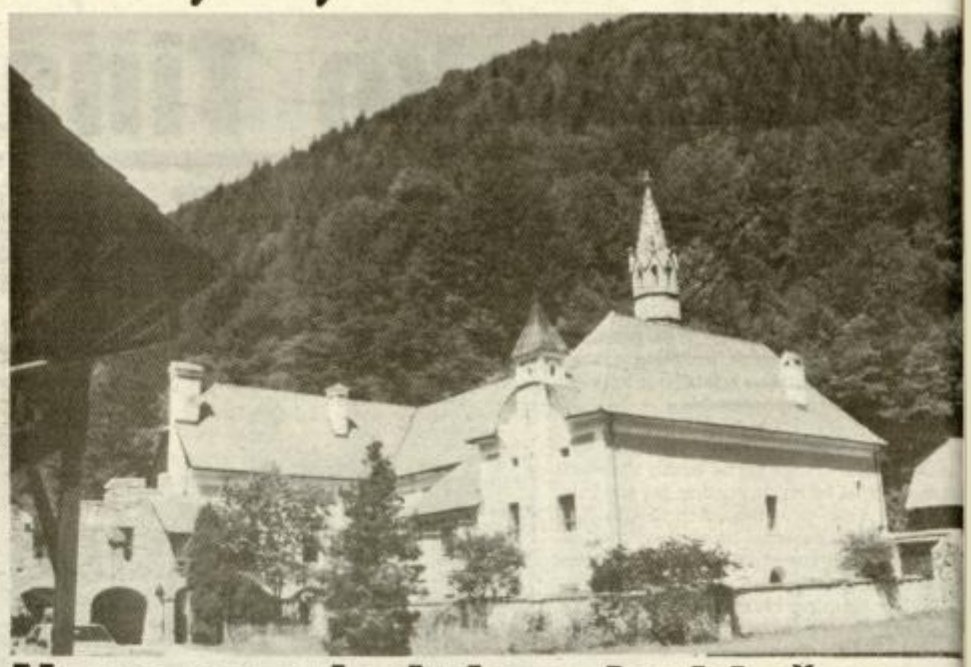

Nove razglednice Jurkloštra

V Jurklošter se pride najlepše po dobri cesti iz Rimskih Toplic, speljani tesno ob potoku Gračnica, po eni najlepših dolin Slovenije. Njeni kontrasti se proti Jurkloštru dramatično stopnjujejo; moraš se ustavljati, fotografirati ali filmati.

Prijetno se je sprehoditi med obzidjem nekdanje kartuzije, kjer je na vsakem koraku opazna zavzetost domačinov za vzdrževanje in prenovo zgodovinskih objektov: pozidani so narušeni zidovi, škarpe ob potoku, kamniti mostiček, na novo prekriti cerkev, obrambni stolp, kulturni dom – vse v prijaznih fasadah. Obrambni stolp je dobil zunanje pokrito stopnišče. V pritličju še nedograjenega kulturnega doma je spet ob večerih odprta okrepčevalnica »Kartuzija«. Pevci Goričevega zbora radi zapojejo pod njenimi oboki. Na travi za cerkvijo nabijajo žogo. Okrepilo in dvignilo se je tudi cerkveno petje. Če omenim še aktivno gasilsko, lovsko, ribiško in turistično društvo, pa razglednica Jurkloštra še ni zaokrožena.

Nosilci tega razgibanega življenja v dolini so gospodarji po okoliških hribih raztresenih kmečkih dvorov in njihovi otroci. Lepe, večinoma nove domačije, ceste so si že precej asfaltirali. Saj imajo stroje, a tu je marsikaj treba obdelati ročno. To ni Savinjska dolina, pa bi vendarle prenekateri kmet dal Savinjčana v koš. Na pragu je kmečki turizem, ki je v tem idiličnem svetu prijaznih in razgledanih ljudi gotovo obetavna panoga. Najti bo treba tudi delodajalce za delo na domu.

Mnogostranska predsednik KS **R. Pušnik** in matičar **E. Gračner** ter ostalo krajevno moštvo, bi radi dokončali kulturni dom, ki mu še manjkajo sanitarije, ogrevanje, prezračevanje, razsvetljava in strop, a ni denarja. Radi bi uredili prvo nadstropje srednjeveškega obrambnega stolpa v muzej, oziroma meniško celico, drugo nadstropje pa v poročno sobo. Tu bi naj krajanom pomagali Zavod za spomeniško varstvo, celjski ter ljubljanski muzej. Hoteli bi zgraditi park Veronike Deseniške z ženskim kipom in muzejem na prostem, otroškim igriščem in večnamenski stadion.

Ti načrti so lepa priložnost za domače zdomce, da po svojih močeh pripomorejo k njihovi uresničitvi. So tudi lepa priložnost za zbližanje s svojimi prijatelji iz mladosti. Krajevna skupnost se bo za denarni prispevek javno zahvalila. Do sedaj so trije zdomci že prispevali 3.400 DEM, družini gospoda **Boga Jurečiča** iz Krškega in **Frica Tovornika** iz Rimskih Toplic, pa sta prispevali po 200 DEM.

Prenovljeni Jurklošter je za vsakogar, ne le za lovca in ribiča, vreden ogleda; potopljen v zeleno »fantastično lepo naravo«, kot pravi umetnica S. Makarovič, ali pozimi v ivju in snegu ob zaledeneli Gračnici. V vrtni restavraciji vam postrežejo z odlično pripravljeno postrvjo in dobrim vinom.

Če zelo ljubite svoj avto, prehodite tisti zadnji kilometer pred Jurkloštrom, ko se začne surovi, jamasti makadam, raje peš. To je ena od starih razglednic, sicer pa bivša republiška, sedaj pa državna zadeva. Tu naš kraj nima sreče: leži namreč v središču kroga polmera 60 km, v nekakšni mrtvi točki, katerega krožnica gre skozi Ljubljano, Maribor in Zagreb. Presahnila je namreč prodaja lesa v Zagreb, iz Ljubljane pa že dvajset let prihajajo le obljube o cesti, sprenevedanje in celo – medijski zasmeh.

J. RABUZA

Problemi s pitno vodo v Grižah

Ljudje v krajevni skupnosti Griže imajo že nekaj časa težave pri oskrbi s pitno vodo. Reševanju tega problema je bila pred kratkim namenjena razširjena seja sveta krajevne skupnosti, kamor so povabili tudi predstavnike žalske Komunale ter občine.

Težav pri oskrbi z vodo, je bilo slišati na pogovoru, se bodo v Grižah lahko izognili le s pridobitvijo novih virov pitne vode. Zato bodo denar, namenjen za sanacijo vodovodov, poslej namenili novi vrtini ter izgradnji razbremenilnika v Zabukovici. Dolgoročno pa naj bi vodooskrbo izboljšali z napeljavo novega voda do rezervoarjev v Hrastovi Gorici ter zamenjavo dotrajanih salonitnih cevi. Projekt je ocenjen na 28 milijonov tolarjev, uresničevali pa ga bodo postopoma.

IB

Spomin na Janeza Lesjaka s Kostanj

S Kostanj (Köstenberg) na avstrijskem Koroškem, z najsevernejšega dela, kjer še živijo Slovenci, je bil Janez Lesjak. Tam je rasel in se sam izobraževal. V šoli se ni nikoli imel priložnosti naučiti slovenskega jezika. Moral je hoditi le v nemške šole. Ampak govoril je tako lepo slovenščino, da je človek komaj verjel, da se je je naučil sam iz slovenskih knjig, ki so morale biti skrite na podstrešju.

Janez Lesjak je bil moje največje odkritje, ko sem po Koroškem, kjer sem nekaj časa živela, iskala slovensko besedo in ljudi, ki jo še govorijo. On je bil eden tistih Koroščev, ki se jim je treba odkriti in jim prisrčno seči v roko, ker so ohranili dediščino pradedov do današnjih dni. Janez Lesjak je bil predsednik Slovenskega prosvetnega društva A. Šuster – Drabosnjak na Kostanjah. Sedaj ga ni več. Umrl je po kratki, hudi bolezni. Tako je pisalo v Slovenskem vestniku, ki mi ga pošiljajo iz Celovca. Pa ne samo to. Tudi skoraj celo stran nekrologa je njemu v spomin napisal Jože Rovšek. Janez si je to zagotovo zaslužil.

Janez Lesjak je bil s Kostanj. Bil je čudovit človek, Slovenec, vsak trenutek na braniku za slovenstvo na avstrijskem Koroškem. Preprost človek, a vendar tako bogat, ustvarjalen in dober. Spoznala sem ga pred nekaj leti, ko so največ po njegovi zaslugi v Zgornji vesci nad Kostanjami odprli Drabosnjakov dom. Tako so počastili koroškega bukovnika Andreja Šusterja – Drabosnjaka in mu postavili prelep spomenik. S kakšno zavzetostjo nam je Janez takrat razkazoval prelepi kulturni dom, ki so ga preuredili in prezidali iz zapuščenega farovškega hleva. Koliko je bilo tam opravljenih Janezovih delovnih ur, ni nikoli povedal. Po slovesnosti nas je takrat povabil še na svoj dom nad Vrbo ob Vrbskem jezeru. Bili smo nadvse prisrčno sprejeti, le zapeti smo morali čimveč slovenskih pesmi. Lahko rečem, da je Janez dobesedno gorel in izgorel za slovenstvo v Avstriji. Še nekaj ga je gnalo naprej v njegovi prizadevnosti. Rad bi videl, da bi bili koroški Slovenci bolj enotni in da ne bi bili razdeljeni v dva tabora. Janez, kako prav si imel! Kakšna škoda, da te ni več, da bi še naprej pomagal spravljati svoje koroške Slovence v eno hišo in k eni mizi.

Janez Lesjak, počivaj mirno na Kostanjah v Avstriji, kjer sem videla na pokopališču le en sam slovenski spomenik – Lesjakov.

VERA AMENITSCH

O gostilnah in Sloveniji

Na samem vrhuncu poletne turistične sezone so pri Cankarjevi založbi izdali dva priročnika, v katerih so mnoge pomembne informacije, ki bi utegnile zanimati tujega ali domačega popotnika skozi naše kraje.

Univerzalni priročnik z naslovom **Slovenija** je izšel že v štirih jezikih, založba pa je tokrat natisnila prenovljeno verzijo s tekstom v slovenščini. Knjižica je razdeljena na enajst poglavij,. od katerih vsako opisuje in ilustrira posamezne značilnosti. Najprej so prikazane slikovitosti posameznih regij, nato kratka zgodovina slovenskega naroda z orisom ključnih dejavnikov, ki so oblikovali značilnosti današnje slovenske družbe, posebno poglavje pa je posvečeno dogodkom iz najnovejšega časa, ki so neposredno vzpodbudili osamosvojitev. Prikazana so večja in znamenita mesta, vključen je tekst o gospodarskih kapacitetah, o turističnih atraktivnostih, o kulturni identiteti na prostoru, katerega opredeljuje srečanje treh skupin: germanske, romanske in večinske slovanske. Tu je še razdelek o naših športnikih, v posebnem poglavju je anglež **Roger Metcalfe** napisal svoj pogled na Slovenijo, knjigo pa zaključujejo nekateri osnovni uporabni ter statistični podatki.

Marinka Gornik je avtorica preglednega priročnika **Dobra zasebna gostišča,** ki ga je založba izdala skupaj z Obrtno zbornico Slovenije. Kot že sam naslov pove, je v knjižici seznam vseh boljših gostišč pri nas, ki so v zasebnih rokah, zajetih pa jih je nekaj manj kot petsto. Lokali, ki so razporejeni glede na regije ter glavne prometnice, so opisani s temeljnimi podatki, zmogljivostmi v številu sedežev, ležišč in odpiralnim časom.

Priročnikoma sicer lahko očitamo nekaj pomanjkljivosti, predvsem v pogledu posplošenih in pomanjkljivih podatkov, kar velja predvsem za brošuro o gostiščih, a navkljub tem opazkam gre za povsem uporabni in zaradi žepnega formata tudi priročni knjižici.

BORIS GORUPIČ

Po gobe z mopedom

Malo je gobarjev s tako bistrimi očmi, kot jih ima Miha Gunzek z Male Breze nad Laškim. Preteklo nedeljo se je z mopedom peljal od maše, pri tem pa, kot ponavadi, oprezal za gobami.

In glej! Ko je z mopeda opazil ogromno skupino jurčkov, je najprej mislil, da vidi narobe. Približal se je in jih utrgal, tedaj pa se je izkazalo, da jih je kar enajst v enem šopku, kar je vsekakor posebnost svoje vrste. Tehtali so kar 1,7 kilograma. Ljudje vedo povedati, da njegovo bistro oko opazi gobe tudi, kadar se pelje z avtomobilom. Gobari že od otroških let, za gobe je navdušil vse družinske člane, tako ženo Toniko kot otroke, Robija, Silvo in Marijo. Gunzekovi se držijo le svojega domačega gozda, kjer je pravo bogastvo jurčkov, lisičk, štorovk, dežnikaric... Prednost dajejo seveda jurčkom.

BJ, Foto: ALJOŠA VIDETIČ

CRPOV Solčavsko

Celostno urejanje podeželja in obnova vasi

Solčava je zadnji večji kraj v zgornjem toku Savinje, leži v objemu visokih gora in je značilna hribovska vas. Po naročilu ministrstva za kmetijstvo, gozdarstvo in prehrano so v podjetju Epsi v sodelovanju z mozirsko občino in Zgornjesavinjsko kmetijsko zadrugo izdelali projekt CRPOV za Solčavsko.

Celostno urejanje podeželja in obnove vasi (CRPOV) so domačinom predstavili na več sestankih. Bistvo tega projekta je, da nepovratnih sredstev ne bo več, torej bo v prihodnje potrebno pripravljati programe in projekte, s katerimi bodo sodelovali na raznih natečajih za dodelitev sredstev ali garancij.

Za Solčavsko ugotavljajo, da je najbolj nujna postavitev lesnega obrata, kjer bi dobilo zaposlitev 20 domačinov, hkrati pa razmišljajo še o drugih projektih. Najbolj so potrebni projekti v kmetijstvu (sirarna, govedoreja) in turizmu (Rinka, Iskra, zadružni dom, zasebne sobe), poleg tega bi bilo nujno razvijati obrt in podjetništvo ter seveda infrastrukturo (ceste, telefonija, TV pretvornik). O projektu CRPOV so med prebivalci naredili anketo, ogledali pa so si tudi lokacijo in predstavitev CRPOV za KS Remšnik v občini Radlje.

V okviru prvega dela programa so v podjetju Epsi analizirali naselitveni, življenjski in delovni prostor, obrtne dejavnosti in turizem, gozdarstvo in lesno predelavo, še posebej pa so pregledali družbeni in kulturni razvoj Solčavskega ter pripravili analizo arhitekture v okolju. V analizi so navedli tudi predlagane projekte, za njihovo izvedbo pa so zadolženi SO Mozirje, domačini in nazarsko podjetje Epsi.

URŠKA SELIŠNIK

Teden otroka s prijatelji mladine

Ob tednu otroka še vrsta drugih aktivnosti, ki jih pripravljajo na OZPM

Občinska Zveza prijateljev mladine Celje je, kot vsako leto, tudi letos pripravila pester program za osnovnošolce in predšolske otroke.

Letošnje šolsko leto pričenjajo s tednom otroka, ki je vsako leto v mesecu oktobru. Temu tednu bodo sledili še Veseli december, prireditev ob otroški maškaradi, Kekčevi dnevi, Praznik pomladi, Pozdrav poletju in pa, seveda, počitniške dejavnosti, ki jih pripravljajo tako za jesenske, novoletne in zimske kot tudi za prvomajske in poletne počitnice. Vsak mesec pa bodo šli na pot tudi otroški zabavni avtobusi, predvsem s tem namenom, da bi si otroci skupaj s starši za minimalno ceno lahko ogledali znamenitosti v Sloveniji in tujini.

Osrednje geslo letošnjega tedna otroka, ki bo med 4. in 10. oktobrom, je »Igrajmo se skupaj«. V Celju bodo takrat številne prireditve. V Narodnem domu bo občinski otroški parlament, na katerem bodo osnovnošolci in srednješolci razpravljali o letošnji temi in o tem, kako se uresničujejo sklepi lanskega otroškega parlamenta. V Bohinju bodo organizirali likovno delavnico za nadarjene učence celjskih osnovnih in srednjih šol. Udeležilo naj bi se je vsaj trideset učencev pod mentorstvom akademskega slikarja Ratimirja Pušelje, na OZPM pa načrtujejo tudi, da bi v goste povabili nadarjene otroke iz begunskega centra. V centru Celja bo Plesni studio IGEN iz Celja pripravil otroško modno revijo z oblačili jesen-zima. Za otroke v begunskem centru bodo s pomočjo pokroviteljev pripravili dve lutkovni ali plesni predstavi. Odbor za prireditve, klub staršev in odbor za osnovne šole bodo organizirali športna srečanja otrok in staršev vsaj na treh osnovnih šolah.

Na OZPM iščejo pokrovitelja za dve gledališki predstavi v SLG Celje: Guliver med Liliputanci in Lažnivi Kljukec. Predstavi bi bili 10. oktobra, nanju pa bi povabili predšolske otroke, šolarje do šestega razreda in begunske otroke. Klub staršev pa bo v tednu otroka organiziral okroglo mizo in poskušal privabiti čim več staršev.

N.-M. SEDLAR

Častitljiva šolska obletnica

Pred dnevi so se v Vinski Gori pri Velenju, nekdanjem Šentjanžu, srečali učenci in učenke, ki so skupaj drgnili šolske klopi pred 60 leti.

»Nekdaj je bila tu le trirazredna osnovna šola, učitelj pa je bil Srečko Dimec, ki danes živi v Ljubljani,« je pripovedovala ena izmed učenk, Jožica Borovšek. »Pred 60 leti smo imeli samo tablice in kamenček, majhen nahrbtnik iz domačega platna, na nogah cokle, poleti pa smo v šolo hodili bosi. Kljub vsemu nismo bili skoraj nikoli bolni. Dekleta smo se učila o ročnih delih, šivale smo, pletle in seveda kuhale. Fantje so morali cepiti drva in opravljati druga domača opravila.«

Po opravljeni osnovni šoli v Vinski Gori so nekateri nadaljevali šolanje v Velenju in Šoštanju, kjer je bila gimnazija, drugi so se izučili poklicev, nekateri pa so ostali doma.

Srečanje po 60 letih je bilo sila prijetno, tema pogovorov pa je bilo predvsem težko življenje, ki je nekdanje sošolce spremljalo na njihovi življenjski poti. Vendar pa so še vsi sošolci pravi korenjaki, čeprav se bližajo že 70. letu. Kos so bili vsem valčkom in polkam.

L. OJSTERŠEK

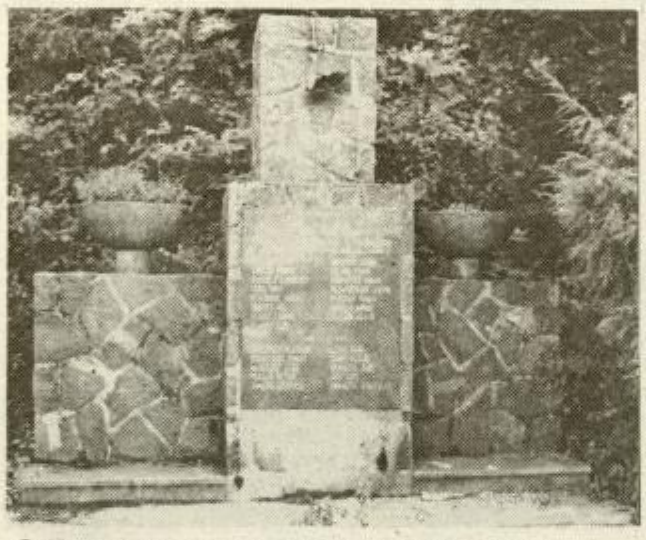

Oskrunjen spomenik v Velenju

V Starem Velenju so skozi celo poletje praznovali, v glavnem alkoholno. Pri tem pa je nekdo oskrunil spomenik talcem, ki ga je krajevna organizacija ZB NOV postavila leta 1948 v spomin na 26 ustreljenih talcev. Bodo Velenjčani s podobno ihto, kot so praznovali poletje, poskušali popraviti tudi spomenik in najti krivce?

L. OJSTERŠEK

Foto life

Dopustnik na sliki je zgovorno pokazal, kako je močan. Hladno morje mu ne bo prišlo do živega.

Posnetek je napravil Aleš Mastnak z Velike Piršice, ki se je odločil, da bo sodeloval v akciji Foto life. Za nagrado verjetno ne bo, je pa vredno pogleda.

Novi planinski publikaciji

Planinska zveza Slovenije je pred kratkim izdala peto, popravljeno izdajo planinskega vodnika Julijske Alpe, avtorja Tineta Miheliča in povsem nov planinski vodnik z naslovom Razširjena slovenska planinska pot, ki ga je napisal Jože Dobnik.

Obe publikaciji sta dobrodošli in dober spremljevalec vsakogar, ki se želi podati v gore. Slednji je še posebej zanimiv za planince z našega območja, saj predstavlja bližnje planinske točke: Olševo z najvišjim vrhom Govca, Dom na Paškem Kozjaku, Mrzlico ali Kum, Boč, Donačko goro, pa tudi Resevno pri Šentjurju ter Lisco ali Bohor. Natisnjeni so že tudi novi dnevniki Slovenske planinske poti, izšla pa je tudi Alpinistična šola, ki jo je uredil in zbral **Tone Golnar.**

Vse publikacije lahko dobite pri Planinski založbi PZS v Ljubljani ali jih naročite na telefon (061) 312-553, povprašate pa lahko zanje tudi na nekaterih planinskih društvih in postojankah.

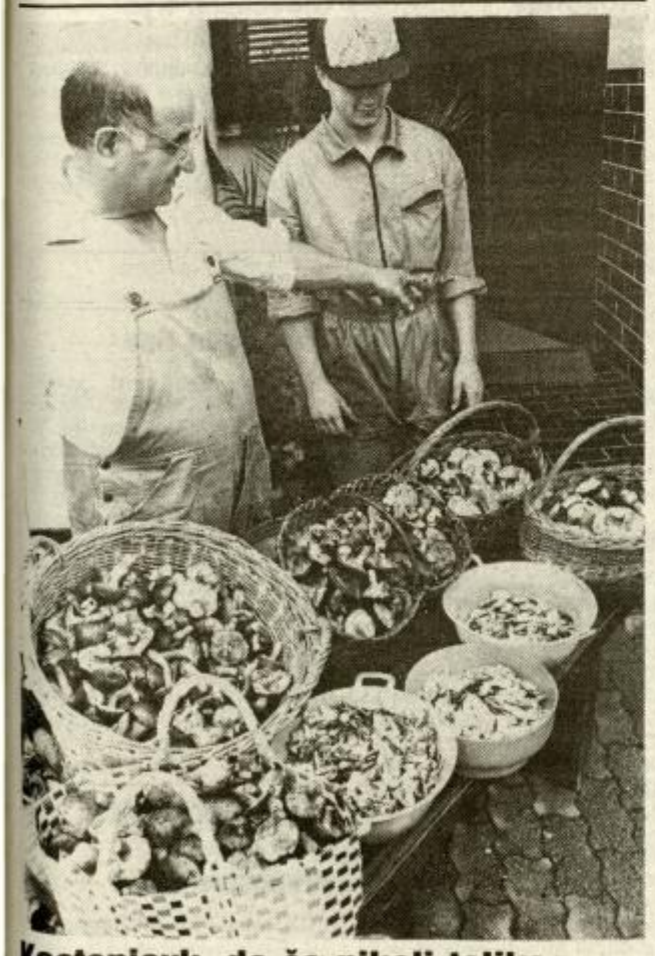

Kostanjevk, da še nikoli toliko

Letos je zares gobje leto, kakršnega tudi najbolj vneti gobarji ne pomnijo. Iz gozdov zadovoljni prinašajo cele košare raznovrstnih gob. Gobarska sreča Albina in Edbina Kuharja s Polzele pa je bila še posebno velika. V soboto dopoldne sta nabrala več kot tisoč kostanjevk, ki so bile povrhu vsega še zelo zdrave. Da je bila gobja bera zares bogata, priča tudi posnetek, na katerem pa kljub trudu nismo mogli zajeti vseh gob.

T. TAVČAR

Po poti Svečinskih goric in na Viš

Planinsko društvo Zlatarne Celje v začetku meseca oktobra vabi na dva pohoda. V soboto, 2. oktobra z odhodom ob 5. uri zjutraj s posebnim avtobusom s parkirišča na Glaziji se boste lahko odpravili po poti Svečinskih goric, od 9. do 10. oktobra pa na 2666 m visok Viš. Prijave za oba izleta sprejemajo na sedežu PD Zlatarne ali na telefonu 35-359.

MOJCA MAROT

fotolik
CELJE
Muzejski trg 8, 63000 Celje
Tel.: 063/27-212, 27-221, 27-322
ATELJE - COLOR LABORATORIJ - TRGOVINA - TISKANJE NESKONČNIH OBRAZCEV - TISKARNA - RAZGLEDNICE - MARKETING

POSEBNA PONUDBA!
-Fotoaparati že za 2.700 SIT
-albumi (100-200 slik) že za 400 SIT
-vse vrste baterij za ročne ure, tranzistorje, slušne aparate, walkmane, igrače...
VSAK NAKUP NAD 10.000 SIT NA DVA ČEKA

K ostrim Švedom

Celjski rokometaši v 1. kolu pokala prvakov z Redbergslidsom – Prva tekma bo v nedeljo v Göteborgu

Švedski prvaki igrajo sicer večino domačih tekem v manjši dvorani, ki sprejme nekaj več kot tisoč ljudi, trenutno pa je v njej gledališče s kabarejskim programom. Zato bodo v hokejski dvorani Frölunda Borg, ki sprejme šest tisoč gledalcev in je na obrobju mesta, postavili parket.

»To bi nam odgovarjalo, kajti na videokaseti, kjer so posnete tri tekme lanskega finala končnice njihovega prvenstva, je očitno, da jih ni gledalo več kot tisoč obiskovalcev, ko so bili gostitelji. V tako veliki dvorani jim pravega navijaškega vzdušja ne bo uspelo pripraviti«, je novico o prizorišču komentiral **trener Šojat,** ki se je v ponedeljek zvečer vrnil iz Pariza, kjer si je na zelo kakovostnem turnirju ogledal igro Švedov v živo.

»Tolčejo, da kar ni res. Z živalsko ostro igro v obrambi so se dolgo časa upirali evropskemu prvaku Zagrebu (23:26), sodnika pa sta jim gledala skozi prste. V svoji skupini so izgubili še z Veszpremom (17:24) in francoskim Ivryjem (22:28), a nato v razigravanju za uvrstitev nadigrali ruskega prvaka St. Petersburga (32:15) in v boju za peto mesto vrnili Kudinovemu Ivryju poraz (29:25).«

Švedi igrajo, milo rečeno, prehitro. Kar pretiravajo s polprotinapadi. Če pa jim steče, so sila nevarni. A celjska obramba postaja granitna – proti postavljenemu napadu. Kako pa se bo znašla nasproti »tekaški« igri?

Göteborg je že imel evropskega klubskega prvaka, drugega po vrsti, leta 1959. Mlado ekipo Redbergslidsa s klopi vodi trener Eklund, na parketu pa Lövgren, ki razigrava Bäckegrena in Mellegarda, na črti pa je »težki« Hallbäck. V vratih imajo Gentzela (198 cm), a nihče v reprezentanci ni niti blizu prve postave. Prvaki so postali s 3:2 v zmagah nad ekipo Sävehofa, ki jo vodi Ilija Puljević. Ta ni skoparil s podatki za Šojata. »Redberšli« je po dveh letih znova v evropskem tekmovanju, Švedi pa letos niso ubranili naslova svetovnih prvakov iz leta 1990, predtem pa so bili najboljši tudi na prvenstvih 1954 in 1958.

»Na nek način se ponavlja zgodba iz Bitole. Tam je bila vroča dvorana, zdaj bodo nasprotni igralci. Takoj jim bomo dali vedeti, da je drugi polčas v našem Golovcu. Tudi 30 minut izključitev pride v poštev v revanši, jasno pa je, da bomo že v nedeljo poskušali vse odločiti. Nenazadnje smo za to tudi sposobni. Še vedno pa menim, da nam žreb ni bil naklonjen. Pa še Norvežana bosta delila »pravico«, upam da brez narekovajev,« je zaključil Šojat.

Josip Šojat: »Gremo v 2. kolo, zlepa ali zgrda!«

V 35-članski celjski ekspediciji, ki bo v soboto zjutraj poletela z Brnika in z vmesnimi postajami v Zürichu in Köbenhavnu predvidoma ob 16.05 pristala na letališču Landvetter, na žalost ne bo Štefana Juga, ki je z Ljubljančanom Jegličem v Bahreinu.

V soboto so Celjani v Trstu premagali italijanskega prvaka Principa z 31:26, generalko pa so opravili v torek v Zagrebu proti Medveščaku, ki bo v soboto (18) v dvorani Golovec igral, prav tako tekmo pokala prvakov, proti Zaporožju.

DEAN ŠUSTER
Foto: EDI MASNEC

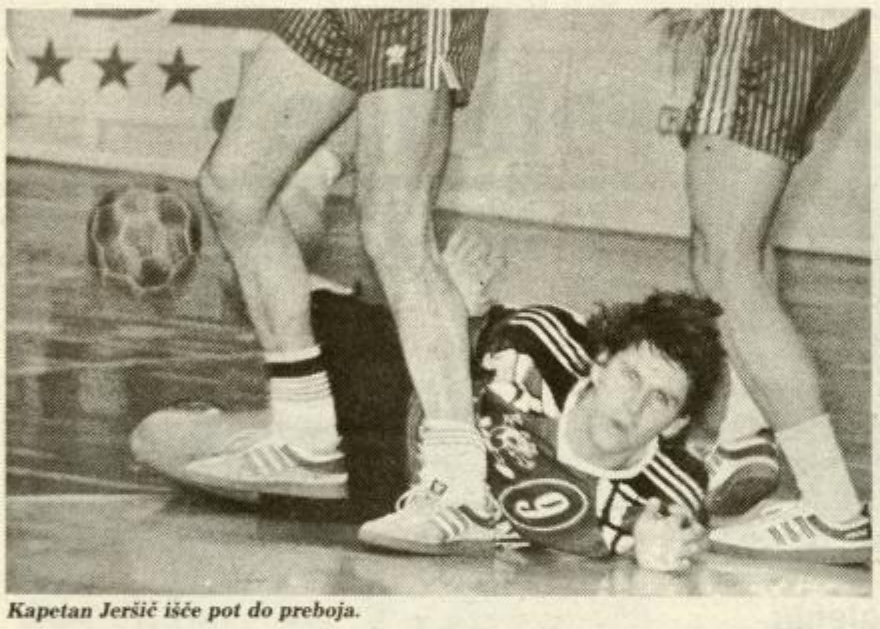

Kapetan Jeršič išče pot do preboja.

Gole za Celje Pivovarno Laško so v šestih tekmah v pokalu prvakov (92/93 in 93/94) dosegli: Pungartnik 29, Jeršič 20, Čater 17, Šerbec 15, Ivandija 13, Tomšič 10, Načinović 6, Šafarič 5, Levc 4 in Ocvirk 3.

AGENCIJA NOVI TRG
GUBČEVA ULICA 2
63000 CELJE

razpisuje

javni natečaj

za izdelavo

simbola Evropskega prvenstva za košarkarje do 22 let,

ki bo od 3. do 10. julija 1994 v Sloveniji.

Rok za oddajo ponudb je 6. 10. 1993.
Podrobnejše informacije na naslovu ali telefonu: 29-125 ali 29-383.

Ob mreži štart z zmago

Odbojkarice Celja so novo sezono začele z zmago na turnirju v Pulju, kjer so vse dvoboje dobile z 2:0. Po vrsti so premagale Veli Vrh (5, 8), Koper (14, 4), Split (5, 7) in v finalu Pulo (14, 10). Novinka Tolmačova je bila izbrana za najboljšo napadalko.

Banex team – super team

Državno prvenstvo v motokrosu se je končalo s kar tremi zmagami Banex teama iz Slovenskih Konjic, ki je tekmecem prepustil le enega prvaka. Naslove so osvojili Kragelj (do 125 ccm), Peršoh (do 250 ccm) in moštvo, Jelovšek (do 250 ccm) pa je osvojil srebro. Sezona bo končana čez deset dni s finalom pokala Alpe-Jadran na Škednju pri Slovenskih Konjicah.

Baseball: mladinski naslov

Mladinska ekipa Celja v baseballu je z zmagami v vseh desetih srečanjih osvojila naslov državnega prvaka, kar je doslej daleč največji uspeh v zgodovini kluba. V pokalu so se Celjani z mlado ekipo prebili do četrtfinala in bodo v naslednji sezoni znova nastopali s člansko ekipo, Rok Žagar in Sašo Štante pa sta med kandidati za mladinsko reprezentanco.

NA KRATKO

Kolesarsko dirko Po ulicah Radovljice je z več kot polminutno prednostjo dobil Igor Kranjec, tretji pa je bil Melanšek (oba Celje).

Balinarsko prvenstvo Celja se je končalo z zmago Štor 20, sledijo Kovinotehna 16, Žična 12, Cetis A 10, Komunala 8, Petrol in Cetis B 2.

Na šahovskem memorialu Draga Orešnika sta v Polzeli zmagala Skok (Šempeter) in v skupini B Grobelnik (DI Žalec).

Čestitamo nogometašem NK Publikum Celje za novo zmago v državnem prvenstvu proti Mavrici in za visoko uvrstitev na lestvici.

Ponosni smo, da smo kot pokrovitelj tekme tudi sami lahko prispevali svoj delež.

MIROTEKS

Novo ime za dobro perilo.

Obiščite nas v naši prodajalni na Zidanškovi ulici v Celju.

PANORAMA

Nogomet

Slovenska liga

4. kolo: Publikum-Mavrica 4:3 (2:0); rekordno število golov na Sklani kleti v slovenskem državnem prvenstvu. Strelci: Goršek (30), Car (42), Turk (79), Pranjić (85), goste pa je trikrat rešila vratnica. **Olimpija-Rudar 9:1 (2:0);** najhujši prvenstveni poraz v zgodovini Rudarja. Strelec: Spasojević (76). **Vrstni red:** Mura 10, Naklo 9, Olimpija, Publikum 8, Koper, Gorica 7, Maribor 6, Ljubljana 5, Izola 4, Primorje, Optimizem, Istragas, Potrošnik 3, Mavrica 2, Krka, Rudar 1.

II. slovenska liga

5. kolo: Steklar-Železničar 2:1 (2:1); vodstvo gostov sta v zmago spremenila Zdovc (42) in Šmid (44); **Era Šmartno-Avtobum 0:1 (0:1); Piran-Dravinja 1:0 (0:0).** Vrstni red: **Korotan 9, Avtobum, Turnišče, Piran 8, Nafta, Domžale, Steklar 7, Era Šmartno, Vevče, Rudar 5, Zagorje 4, Beltrans 3, Dravinja, Triglav 2, Železničar, Medvode 0.**

III. slovenska liga

4. kolo: Žalec-Svoboda 1:1 (0:0); po vodstvu gostov je točko rešil Dovžan (81); **Drava-Papirničar 2:1 (0:1);** strelec: Kirbiš (18). **Vrstni red:** Slovenj Gradec, Impol, Kovinar (M) 6, Drava, Žalec 5, Papirničar, Aluminij, Dravograd, Pohorje, Kungota, Rače, Pobrežje 3, Svoboda 2, Ižakovci 1.

MNZ Celje

3. kolo: Kovinar-Unior 1:2, Tim Laško-Usnjar 0:1, Šentjur-Elkroj 5:0, KIV Vransko-Ljubno 3:4, Hrastnik-Rudar (S) 3:0 bb. **Vrstni red:** Šentjur 5, Ljubno, Unior, Usnjar (Š) 4, Kovinar (Š), Hrastnik, Tim Laško, KIV Vransko 3, Elkroj 1, Rudar (S) 0.

Košarka

Slovenska liga

Moški – 1. kolo: Comet-Ježica 74:62 (38:25); brez poškodovanih Nerata in Golca so domači do 29. minute iz igre dobili le deset košev: Železnikar 22, Športar, Benić 13, Kozar 10, Mijović 9, Šrot 4, Perkič 2, T. Pučnik 1. **Rogaška-Triglav 85:72 (45:31);** odličen je bil Jurković z 18 skoki, 8 blokadami in metom 8:11. Strelci: Novaković 30, Jurković 20, Sušin 17, Tabak 10, Tišma 4, Voh, Petovar 2. **Slovan-Polzela 72:62 (25:36);** gostje so vodili že za 17 točk: Stavrov 18, Petranović, Stegić 16, Kuhar 5, Rovšnik 3, Govc, Cizej 2.

II. slovenska liga

Moški – 1. kolo: Pivovarna Laško-Elektra 88:65 (41:29); Prelić 29, Durnik 21, G. Lapornik 13, Blatnik 12, Vujović 7, Zdolšek, Trobiš, Seme 2 za domače; Rizman 16, Plešej 13, Mlinšek, Mrzel 12, Mackošek 7, Tajnikar 3, Brešar 2 za goste. **Inpos-Bistrica 65:76 (34:34);** domači so vodili z 49:40, a v serijo dobili dvanajst točk: Strašek 15, Kitek, Čmer 14, Hochkraut 10, Urankar 8, Stropnik 4. **MIK Prebold-Slivnica 55:103 (23:37);** domači so ostali še brez Turka in do 10. minute dosegli le tri točke: Štahelj 13, Pur 9, Sirše 8, Vasiljević 7, Kuder 6, Podgornik 4, Benčan 3, Strah, Udrih 2, Čvar 1.

Pokal Slovenije

Ženske: skupina A – 2. kolo: Metka-Comet 49:55 (25:26); Polutnik 17, Obrovnik 11, Vodopivec 9, Škedelj, Hajdinjak, Jurak 3, Koren 2, Bekić 1 za domače; Skerbinjek 21, Viran 14, Novak 8, U. Groleger 7, Šporar 5 za gostje. **3. kolo: Comet-Ježica 44:120 (25:63);** Temnik 13, Novak 11, Skerbinjek 10, Šporar 8, U. Groleger 2.

Hokej

Slovenska liga

1. kolo: Celje-Slavija 14:1 (1:0, 7:0, 6:1); strelci: Hrušovar 4, Vnuk, Šubinov 2, Frolikov, Zajc, Ostrožnik, Kelgar, Strašek in Kolar 1. **2. kolo: Celje prosto. Vrstni red:** Olimpija, Bled 4, Celje, Jeseniče (oba s tekmo manj), 2, Triglav, Maribor, Slavija 0.

Kegljanje

Slovenska liga

Ženske – 2. kolo: Gorica-Emo 1:7 (2426:2554); v vnaprej odigranem dvoboju so zmagale: Šeško 430, Tkalčič 409, Zupanc 442, Kardinar 463, Petak 408; izgubila: Grobelnik 402.

Judo

Državno prvenstvo

Lendava: mladinci – do 60 kg: 1. Košir; do 65 kg: 2. Rudolf; do 71 kg: 5. Janjič (vsi IR) in Kozovinc; do 78 kg: 1. Bevc; do 86 kg: 2. Setnikar, 3. Lipovšek (vsi Sank); do 95 kg: 3. Petelinšek (IR); nad 95 kg: 5. Verdev (Sank); **mladinke** – do 48 kg: 3. Rožman (IR); do 52 kg: 2. Nareks (Sank); do 66 kg: 3. Golob (IR); nad 72 kg: 3. Jernejc, 5. Grobelnik (oba Sank).

Šah

Slovenska liga

Moški: Celje-Iskra Ljubljana 2:8; Domžale 5:5, Metalna 2:8, Ptuj 3,5:6,5; Vrhnika 4,5:4,5; Murka Lesce 3:7; Kranj 5:5. **Končni vrstni red:** Metalna, Iskra 12, Ptuj, Murka 9, Kranj 6, Vrhnika 4, Celje 3, Domžale 1.

Tenis

Slovenska liga

Končni vrstni red: moški – I. liga: ŽTK Maribor, Triglav 12, Branik 10, Medvode 8, Olimpija, Slovan 6, Domžale 2, Celje 0; **II. liga:** ŠTK Velenje 14, Bistrica 12, Žalec, Ptuj 8, Ravne 6, Radgona, Konjice 4, Rudar 0; končnica za prvaka: Velenje-Koper 5:4; **III. liga** – sever: Izlake, Komenda, Rečica 8, Radovljica 4, Litija 2, Celje 0; jug: Brežice 10, Novo mesto 8, Laško, Sevnica, Krško 4, Slovenj Gradec 0; vzhod: Hoče, Murska Sobota 8, Mežica 6, Rače, Kidričevo 2, Rogaška 0.

Mali nogomet

Prvenstvo Celja

18. kolo: Ščurek-Marquise 7:1, Klateži-Pelikani 4:3, Mlekarčki-Triglav 9:1, Skavti-Eskimo 4:0, Penal Zvezdaš-Aškerčeva 3:1, Umetniki-Miroteks 4:2. **Vrstni red:** Penal Zvezdaš 27, Klateži 23, Ščurek 22, Umetniki 21, Pelikani 20, Mlekarčki, Triglav 19, Miroteks 18, Skavti 16, Aškerčeva 13, Marquise 10, Eskimo 8.

Bodimo optimisti: zmaga

V soboto v Celju pokal evropskih prvakinj v atletiki za mladinke z močno okrepljenim Kladivarjem Cetisom – Trije štarti Tine Matul

Pojutrišnjem bo Celje po skoraj dveh desetletjih spet prizorišče velike atletske prireditve – 12. klubskega pokala prvakinj za mladinke. Med kandidatinje za visoko uvrstitev sodi tudi okrepljena ekipa domačega Kladivarja Cetisa.

»Okrepile smo se v večih disciplinah in smo praktično že skoraj državna reprezentanca, zato lahko pričakujemo izboljšanje lanskega 7. mesta s prvenstva v Torinu, ko smo

imele daleč najmlajšo ekipo. Konkurence ne poznamo, nekaj malega pa povedo prijavljeni rezultati. Bodimo optimisti:štartamo na zmago!«, pravi 16-letna **Tina Matul** iz Slovenskih Konjic, ki bo v soboto štartala kar trikrat: na 100 in 200 metrov ter v štafeti in je lani izboljšala več kot tri desetletja stari pionirski rekord Marjane Lubej v teku na 60 metrov.

Kako pa je s formo, slovensko prvenstvo je bilo že junija?

Pred kratkim smo vse nastopile na ekipnem članskem prvenstvu v Ljubljani in zasedle 2. mesto. Vse je torej v redu, nekaj mednarodnih izkušenj pa že tudi imamo in ob podpori s tribun se lahko nadejamo vsaj najboljšim letošnjim izidom, ki bi skoraj za vse pomenili osebne rekorde.

Najboljša slovenska uvrstitev je 3. mesto Maribora iz Pariza 1989. Bo res zdržala samo do sobote?

Tudi to je eden naših ciljev, s katerim bi najbrž že uresničile pričakovanja. Seveda si vsakdo želi na vrh, naš dodaten adut pa je mladost in naslednji pokal prvakinj, saj ekipa ne bo doživela bistvenih sprememb. Še prej bomo morale zmagati na državnem prvenstvu, toda v ospredju je vendarle sobotna tekma.

Celjska atletika je spet v vzponu. Kakšen je pogled znotraj kluba?

Prihodnje leto bodo v pokalu prvakov nastopili tudi člani, na državnem prvenstvu pa smo osvojili največ kolajn. Premika se na bolje, čeprav še zdaleč ni idealno, a smo v primerjavi z drugimi klubi lahko kar zadovoljni.

V šprintu ni popravnega izpita, katera pa je močnejša disciplina?

Bolj mi ustreza tek na 100 metrov, pri daljši progi pa imam nekaj težav v zavoju in zato v štafeti 4×100 metrov tečem zadnja. Štarta vselej ne ujamem najbolje, običajno pa v zadnjem delu pospešujem.

Sezona se izteka, ocena pa je že zaradi izboljšanih osebnih rekordov najbrž pozitivna?

Seveda. Na 100 metrov je najboljši čas 12,23, na 200 metrov 24,99. Trener Miro Kocuvan je z mojim napredkom zadovoljen, že zdaj sem zelo blizu članske reprezentance, za katero sem v Beljaku na evropskem prvenstvu tekla v štafeti.

Naslednje leto je mladinsko svetovno prvenstvo. Tudi s Tino Matul?

Težko. Normi sta za okoli pol sekundi boljši od mojih osebnih rekordov. V San Sebastian so letos na MEP odpotovale nekatere atletinje brez norme, toda v šprintu se kaj podobnega zelo redko zgodi. Šele prvo leto sem mladinka, časa za velike tekme je še dovolj.

ŽELJKO ZULE

Spored

10.30: disk B; **11.00:** otvoritev; **11.30:** višina (Valant), troskok B; **12.15:** kopje B; **12.30:** daljava B; **12.45:** 400 m ovire (Mačus), krogla B; **13.25:** 100 m (Matul); **13.50:** 800 m (Steblovnik), disk A (Rybionkina); **14.00:** troskok A (Ribač); **14.10:** 400 m (Langerholc); **14.35:** 200 m (Matul); **14.45:** krogla A (Rybionkina); **15.00:** 1500 m (Ružnić); **15.15:** daljava A (Bezjak); **15.25:** 100 m ovire (Alibabič); **15.45:** kopje A (Randjelović); **16.00:** 3000 m (Kovač); **16.45:** 4×100 m (Bezjak, Valant, Knez, Alibabič, Matul); **17.15:** 4×400 m (Voršnik, Alibabič, Langerholc, Steblovnik); **17.45:** zaključek.

TIO Tovarna krmil d.o.o. Žalec

Hmezad Tovarna krmil iz Žalca

vas obvešča,

da bo dne 24. 9. 1993 odprla prodajalno »ZRNO« na novi Tržnici v Šentjurju.

Tam bodo na razpolago krmila iz proizvodnje tovarne, žitarice ter mineralno-vitaminski dodatki za kvalitetno prehrano vaših živali vseh vrst.

Tam so vam tudi na voljo vsakovrstna sortna semena za vašo njivo in vrt.

Za vaše lažje delo nudimo tudi kvalitetna orodja za obdelavo zemlje.

PRIPOROČA SE IN VAS NA TRŽNICI PRIČAKUJE

TOVARNA KRMIL ŽALEC

Olimpija na Vranskem

Nogometaši Publikuma so včeraj v 1. kolu pokala gostili Primorje, v prvenstvu pa so tudi po nedeljski zmagi proti Mavrici (na sliki v ospredju Sešlar) še neporaženi. Uspeh je dopolnila kadetska reprezentanca MNZ Celje z zmago na prvenstvu področnih podzvez, pionirji pa so bili tretji. Živahno je tudi v nižjih ligah, najbolj prodorni pa so na Vranskem, kjer bodo v torek gostili reprezentanco pionirske šole Braneta Oblaka (13.30), člansko moštvo pa se bo v prijateljskem srečanju pomerilo z Olimpijo (15.30).

Foto: EDO EINSPIELER

DOSEDANJA SREČANJA

Nogomet

Mura-Publikum	**46**	**29**	**2**	**13**	**94:69**
Murska Sobota:	23	21	1	1	61:16
Celje:	23	8	1	14	33:53

1958/59: 5:3, 4:6; 1959/60: 2:0, 2:5;1960/61: 4:2, 2:2; 1961/62: 2:1, 0:2; 1962/63: 1:1, 2:6; 1963/64: 1:3, 1:3; 1965/66: 1:0, 0:4; 1967/68: 4:0, 0:5; 1969/70: 2:0, 3:0; 1974/75: 3:1, 2:1; 1975/76: 5:0, 0:2; 1976/77: 2:0, 0:1; 1977/78: 2:0, 2:1; 1980/81: 4:0, 3:2; 1983/84: 2:0, 1:2; 1984/85: 2:1, 3:4; 1985/86: 3:1, 2:1; 1986/87: 1:0, 0:1; 1987/88: 3:1, 0:1; 1988/89: 4:0, 2:1; 1990/91: 2:1, 1:2; 1991/92: 3:1, 2:1; 1992/93: 3:0, 1:0.

Rudar (V)–Svoboda	**10**	**5**	**1**	**4**	**18:15**
Velenje:	5	4	0	1	12:4
Ljubljana:	5	1	1	3	6:11

1962/63: 2:3, 0:4; 1988/89: 1:0; 3:3; 1990/91: 4:0, 3:1; 1991/92: 1:1, 0:1; 1992/93: 4:0, 0:2.

Turnišče–Era Šmartno	**2**	**1**	**0**	**1**	**2:2**
Turnišče:	1	1	0	0	2:0
Šmartno ob Paki:	1	0	0	1	0:2

1992/93: 2:0, 0:2.

Dravinja–Medvode	**2**	**1**	**0**	**1**	**1:5**
Slovenske Konjice:	**1**	**1**	**0**	**0**	**1:0**
Medvode:	**1**	**0**	**0**	**1**	**0:5**

1992/93: 1:0, 0:5.

Vevče–Steklar — **še nista igrala**

Košarka

Comet–Tinex	**14**	**6**	**8**	**1164:1231**
Slovenske Konjice:	7	3	4	610:635
Medvode, Škofja Loka:	7	3	4	554:596

1988/89: 85:88, 94:94; 1989/90: 87:86, 88:84; 1990/91: 85:89, 75:80; 1991/92: 84:95, 48:77; 98:87, 72:71; 1992/93: 94:90, 74:80; 77:100, 102:110.

Rogaška–Slovan	**12**	**2**	**10**	**879:1013**
Rogaška Slatina:	6	2	4	425:450
Ljubljana:	6	0	6	454:563

1987/88: 53:55, 67:79; 1989/90: 72:87, 75:107; 1990/91: 65:72, 79:102; 1991/92: 78:94, 94:104; 1992/93: 80:71, 71:78; 77:71, 68:93.

Helios-Polzela — **še nista igrala**

Ruše–Pivovarna Laško	**4**	**0**	**4**	**290:373**
Ruše:	2	0	2	152:174
Laško:	2	0	2	138:199

1991/92: 78:82, 49:75; 1992/93: 74:92, 89:124.

Elektra–MIK Prebold — **še nista igrala**

Inpos–Radgona — **še nista igrala**

P. Laško–Sl. Gradec	4	4	0	423:341
Laško:	2	2	0	208:153
Slovenj Gradec:	2	2	0	215:188

1991/92: 103:77, 105:90; 1992/93: 105:76, 110:98.

MIK Prebold–Ruše	**2**	**1**	**1**	**176:147**
Prebold:	1	1	0	96:66
Ruše:	1	0	1	80:81

1992/93: 96:66, 80:81

Starše–Inpos — **še nista igrala**

GOLDING LOTO

Znova žreb

Še tretjič zapored je bil potreben žreb, kajti v 5. kolu je bilo med slabo stotinjo sedem pravilno izpolnjenih kuponov. Nagrajenci: Zvone Šerbec iz Brestanice (5000 tolarjev), Mitja Plevnik iz Podplata (3000 tolarjev) in Barbara Cokan iz Celja (2000 tolarjev). **Pravilna napoved 5. kola:** Comet-Ježica 1, Rogaška-Triglav 1, Slovan-Polzela 1, Era Šmartno-Avtobum 2, Piran-Dravinja 1.

Za sodelovanje v naslednjem kolu (pri košarkarskih tekmah tip 0 pomeni podaljšek, pri atletinjah Kladivarja Cetisa pa napovedujete uvrstitev) bomo upoštevali kupone s poštnim žigom sobote, 25. septembra, ali če bodo v soboto najkasneje do 12. ure oddani v nabiralnik pri vhodu v našo stavbo. Naslov: Novi tednik, Trg V. kongresa 3a, 63000 Celje, s pripisom Golding loto.

1. Rokomet (m): Redbergslids – Pivovarna Laško	1	0	2
2. Košarka (m): Rogaška – Slovan	1	0	2
3. Košarka (m): Helios-Polzela	1	0	2
4. Nogomet: Mura – Publikum	1	0	2
5. Atletika (ž): Kladivar Cetis na PEP	1.–3.	4.–6.	7.–19.

Ime in priimek: _____

Naslov: _____

ŠPORTNI KOLEDAR

Četrtek, 23. 9.

Mali nogomet

Loče: Z. Pelin-Oplotnica, **Slovenj Gradec:** Krnice-Draža vas (1. kolo pokala prvakov, obe 17).

Petek, 24. 9.

Hokej na ledu

Celje: Celje-Maribor (3. kolo SHL, 18).

Sobota, 25. 9.

Atletika

Celje: pokal evropskih klubskih prvakinj za mladinke (od 10. 30).

Kegljanje

Celje: Emo-Triglav (1. kolo ženske SKL, 14. 30).

Košarka

Slovenske Konjice: Comet-Tinex, **Rogaška Slatina:** Rogaška-Slovan, **Domžale:** Helios-Polzela (3. kolo moške SKL); **Celje:** Celje-Radgona, **Šoštanj:** Elektra-MIK Prebold, **Ruše:** Ruše-Pivovarna Laško (2. kolo II. moške SKL, vse 19).

Nogomet

Ljubljana: Vevče-Steklar (6. kolo II. SNL); **Radeče:** Papirničar-Impol, **Kidričevo:** Aluminij-Žalec (5. kolo III. SNL; vse 15); **Zreče:** Unior-Rudar, **Ljubno:** Ljubno-Hrastnik, **Mozirje:** Elkroj-KIV Vransko, **Šoštanj** Usnjar-Šentjur, **Štore:** Kovinar-Tim Laško (4. kolo MNZ Celje, vse 16).

Rokomet

Celje: Medveščak-Zaporožje (prva tekma 1. kola pokala prvakov, 18).

Nedelja, 26. 9.

Kegljanje

Izola: Izola-Emo II (1. kolo II. ženske SKL, 11. 30).

Nogomet

Velenje: Rudar-Optimizem, **Murska Sobota:** Mura-Publikum (6. kolo SNL), **Slovenske Konjice:** Dravinja-Medvode, **Turnišče:** Turnišče-Era Šmartno (6. kolo II. SNl, vse 16).l

Rokomet

Göteborg: Redbergslids-Celje Pivovarna Laško (prva tekma 1. kola pokala prvakov, 16. 30).

Streljanje

Rečica pri Laškem: revija najboljših slovenskih strelcev z MK orožjem in zračno pištolo (od 8. ure; odprta kategorija od 11. ure).

Torek, 28. 9.

Hokej na ledu

Kranj: Triglav-Celje (4. kolo SHL, 18).

Mali nogomet

Laško: Barakuda-DJ Ptuj (2. kolo pokala prvakov, 18).

Nogomet

Vransko: KIV Vransko-Olimpija (prijateljska tekma, 15. 30).

Sreda, 29. 9.

Košarka

Prebold: MIK Prebold-Ruše **Hrastnik:** Pivovarna Laško-Slovenj Gradec, **Maribor:** Slivnica-Elektra (3. kolo II. moške SKL, vse 19).

Mali nogomet

Rečica pri Laškem: Koln pobi-Z. Pelin Loče, **Radlje:** Havaji-DJ Šmartno (obe 16), **Škale:** Fori-Krnice SG (2. kolo pokala prvakov, 18).

Noč ne cvetke

• V ponedeljek, 13. septembra popoldne, so celjski policisti intervenirali v Zagati, kjer je bilo slišati vpitje in razgrajanje po hiši. Avtorja teh nemilih zvokov sta bila izvenzakonca Lilijana in Rudi, ki so ju policisti pomirili in odšli. In se čez eno uro spet vrnili, ker se je zadeva ponovila. Takrat se je tudi pokazalo, da je bil Rudi nežnejša stran in da je bila Lilijana ta huda. Ker ni kazala znakov, da bo odnehala, je noč prespala v policijski iztreznjevalnici.

• V sredo zvečer je bila ogrožena Emisija s Celovške. Da ji nekdo tolče po vratih, je povedala. Pa je bil to, nihče drug kot njen bivši Meho, ki je tokrat trkal drugače, kot je trkal nekoč.

• V sredo ponoči so klicali s celjske avtobusne postaje, kjer sta se dva spravila nad tamkajšnjega čuvaja. Med prepirom sta ga pretepla Mišel Č. in Mitja P.

• V četrtek okoli petih zjutraj je prišel Vili prijavit, da je v vunbacitelj Stane nabutal njegovega prijatelja Slavkota. Ker pa je bilo to butanje brez pravega feelinga, bo šel butač k sodniku za prekrške ali celo stopil pred gospoda sodnika.

• V soboto ob treh zjutraj je Mozirjan Tomi prijavil, da ga je v diskaču Jungle nekdo spekel po ustih. Ugotovljeno pa je bilo, da ima Tomi kar nekaj lastnih zaslug za svoj razboleli žnabel.

• V soboto popoldne so v lokalu Country na Ljubečni nered in škodo delali Robert D., Matej O. in Marko D., sami vrli Celjani.

• V soboto ponoči so za policijsko intervencijo zaprosili v bistroju 07 v Novi vasi. Tam naj bi se odvijal množični pretep. Ko je prispela policijska patrulja, razbijačev ni bilo več na prizorišču. Čez slabo uro pa so klicali iz diskoteke Flash na Lopati. Tja se je namreč preselila posadka iz Countryja, da ne bo zamere pa jo tudi predstavljamo: Sašo S., Ivan K., Zaim D., Rajko D., Kristjan U. in Brane J.

M.A.

Največja zaplemba heroina na Celjskem

Osumljeni Celjan v priporu, preiskava se nadaljuje

Štirinajstega septembra ponoči se je nekaj mesečno delo kriminalistov in policistov celjske UNZ končalo z velikim uspehom. V središču mesta Celja so stopili na prste preprodajalcu mamil in, kot so pričakovali, pri njem (pod oblačili) našli vrečke z belim prahom. Šlo je za 1.105 gramov čistega heroina, kar je doslej največja najdba oziroma zaplemba tega mamila na območju UNZ Celje.

Prav grozljiva pa je informacija, da je bila vsa količina heroina namenjena domačemu, torej celjskemu tržišču, domačim odjemalcem oziroma uživalcem heroina. Kot že rečeno, gre za najkvalitetnejši heroin brez vsakršnih primesi. Torej bi bilo mogoče iz dobrega kilograma zaseženega mamila pripraviti okoli deset kilogramov tega mamila, primernega za narkomansko rabo. Če vemo, da je cena 1 grama heroina na tovrstnem tržišču vredna od 80 do 100 nemških mark, potem si ni težko izračunati, kakšen ogromen denarni posel oziroma zaslužek je bil v ozadju. In če še vemo, da je iz enega grama mogoče pripraviti pet do sedem doz za uživanje, potem je na dlani podatek, da bi bilo mogoče z zaseženim heroinom kar dober mesec oskrbovati vseh tri tisoč registriranih narkomanov v vsej Sloveniji.

Gre za prvi primer zaznane in odkrite veletrgovine s heroinom na našem območju, prijeta oseba, okoli 30-letni brezposelni V.S. iz Celja pa je v priporu. Nadaljnja preiskava pa bo pokazala, kdo vse je bil vpleten v ta posel, ki je imel svoj izvor v Turčiji oziroma v smeri Bližnjega Vzhoda, in tudi kdo je bil gospodar tega posla. Za zdaj je znano le to, da prijeti storilec ni najmanjša riba v tej zadevi.

V Sloveniji je bilo do tega celjskega odkritja letos zaseženo devet kilogramov heroina, vse bolj pa na naše tržišče prodira tudi kokain. Če k temu dodamo še podatek, da so bile na našem območju letos zasežene ogromne količine indijske konoplje, je podoba naše stvarnosti in bližnje prihodnosti kot na dlani. Ker pa gre pri trgovanju z mamili za najhujša kazniva dejanja, jih je izredno težko odkrivati. Narkomafija je močna, izurjena in nevarna organizacija, ki ne dovoljuje napak, če pa do njih pride, je cena zanje kruta. Prav zaradi tega velja celjski kriminalistični službi za to odkritje vsa pohvala za strokovno in potrpežljivo delo in, nenazadnje, tudi za pogum.

MARJELA AGREŽ
Foto: EDO EINSPIELER

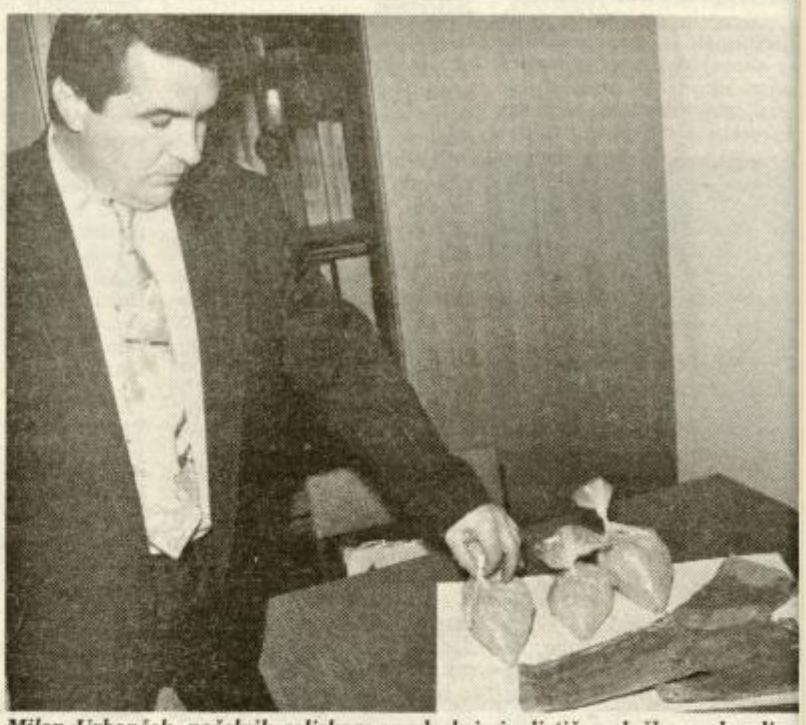

Milan Urbanček, načelnik celjskega urada kriminalistične službe, zadovoljen nad uspehom in obenem zaskrbljen.

Sredini odprti telefoni

V sredo, 8. septembra med 9. in 10. uro, je bil v prostorih UNZ Celje »odprti telefon«, akcija s katero želijo celjski policisti vzpostaviti pristnejše stike z občani, jim približati njihovo delo ter se z neposrednimi informacijami, odgovori na vprašanja in nasveti še bolj odpreti javnosti.

V »štabnem« prostoru v stavbi UNZ Celje so bili v omenjenem času na razpolago štirje telefoni, ki so zvonili neprestano. Na vprašanja občanov so odgovarjali strokovnjaki z različnih področij policijskega dela.

Kot so predvidevali, je bilo največ vprašanj in pripomb s področja prometa. Tako je občanka s Savinjskega nabrežja potožila, da jo motijo tamkajšnji vozniki mopedov in kolesarji, ki se kaj malo ozirajo na pešce in sprehajalce, ogrožajo pa predvsem starejše občane in otroke. Občana iz Šentjurja pa je zanimalo, kam gre denar, ki ga policisti izterjajo od voznikov na kraju prekrška in ali gre kaj tega denarja tudi za naše uboge ceste.

Nekega občana iz Žalca moti, ker ima občutek, da ga nekdo ves dan z balkona opazuje z daljnogledom. Občanko iz Kozjega so zanimale predvsem mejne zadeve, kot so prepustnice, prenos blaga iz Slovenije v sosednjo Hrvaško itd., neko žensko pa je zanimalo, ali policist sme pretepati otroke pred stanovanjskim blokom, kjer stanuje. Občanka iz šentjurske občine ima težave s sosedom, ki da jo vznemirja, zmerja in jo tudi fizično kdaj napade ter njeni družini grozi z umorom. Bila so tudi vprašanja v zvezi s pravicami dedičev, občani so izražali zaskrbljenost nad vse večjim številom smrtnih žrtev na naših cestah in podobno. Vseh vprašanj je bilo v eni uri dvaindvajset in na vsa vprašanja so dobili odgovore ali pa so jih policisti napotili na ustreznejši naslov.

Ker je bil odziv na akcijo izredno dober in ker so mnogi, ki so telefonirali, to akcijo pozdravili, bodo na UNZ Celje z »odprtim telefonom« nadaljevali. Zaenkrat praviloma vsako drugo sredo ob istem času.

MARJELA AGREŽ

KIH
REVIJA ZA LJUBITELJE UGANK, KRIŽANK IN ZANIMIVOSTI

MOS pod policijskim drobnogledom

Maratonski MOS 93, ki se je »odvrtel« koncem minulega tedna, ni razgibal le Celjane in mesta ob Savinji, ampak tudi moštva celjske Policijske postaje, številčno okrepljena s policisti iz sosednjih policijskih postaj. Tako je bilo dnevno (v dveh izmenah) na delu skupno 37 policistov v nekaterih dneh pa tudi 50 in več.

Če seštejemo dnevne obiskovalce (več kot 30 tisoč) in razstavljalce (okoli 2000) potem je jasno, da je bila na prireditvenem prostoru vsak dan velika gneča, ko se je srečevalo od 31 do 35 tisoč ljudi. Vsa ta gneča pa se je še najbolj odražala v prometu, kjer so imeli policisti največ dela.

Kot sta nam povedala inšpektor **Martin Krašek** in načelnik Inšpektorata policije **Miroslav Žaberl** (UNZ Celje), je bilo na cestah vsak dan okoli 10 tisoč vozil, predvsem osebnih, ki so dodatno obremenjevala pretočnost cest in ulic v okolici sejma. In če je bila v tem delu velika gneča, potem je lahko reči, da so se policisti (in vozniki) na cesti Levec-Žalec-Šempeter-Gomilsko srečevali s pravimi prometnimi infarkti. Dobesedni zastoj v prometu so zabeležili v nedeljo, tretji dan sejma, ko je prišlo v Šempetru do verižnega trčenja. Policisti so potrebovali celih pet ur, da so omogočili sprostitev in normaliziranje prometa. Na pomoč pri nadziranju stanja v prometu je moral priskočiti celo helikopter. Stoječe kolone pa so bile tudi v dneh, ko je bil obisk sejma manjši, občasno dolge tudi več kot 10 kilometrov.

Drug večji problem je bilo parkiranje vozil. Četudi je bilo parkirnih mest praviloma dovolj in je bilo treba le poiskati, so nekateri vozniki kar krepko grenili razpoloženje občanov, ki stanujejo v blokih v sejemski soseščini. Ti so imeli dohode do blokov in svojih garaž pogosto zaprte, njihova parkirišča so bila neprestano zasedena z vozili sejemskih obiskovalcev ipd. Pajek, ki je bil na delu, pa vseh »vsiljivcev« le ni mogel pregnati. Jezni stanovalci, predvsem iz Vrunčeve in Nušičeve ulice, so zato svoj bes večkrat izlili na vozila, in tako se je dogajalo, da so morali vozniki menjavati avtomobilske gume ali jim polniti z zrakom. Voznici, ki je zaparkirala nekaj vozil, pa so jezni vozniki med premikanjem njenega vozila le-to poškodovali, za nameček pa so ji v ključavnico na vratih porinili tujek. Takšnih in podobnih primerov je bilo še veliko.

V primerjavi z minulimi sejemskimi leti je bilo letos manj prijav kaznivih dejanj. Zaznanih je bilo pet tatvin denarnic, dva primera tatvine denarja in čekovne knjižice, tatvina tehtnice, prenosnega računalnika, kovčka s specialnim orodjem, dve avtomobilski anteni in še nekaj drugih predmetov. Zadnji dan sejma so policisti prijeli tudi skupino mladoletnikov iz Žalca, ki je nekaj dni prej kradla usnjene jakne. Ponovni poskus jim je torej spodletel. Seveda je bilo tudi nekaj primerov izgubljenih in potem najdenih denarnic, torbic itd.

Večjih kršitev javnega reda in miru ni bilo. Bili sta potrebni le dve policijski intervenciji, v obeh primerih pa je šlo za vinjeno osebo. Tudi hujših prometnih nezgod v času sejma v okolici Golovca ni bilo. Konec dober – vse dobro, so devetdnevno sejemsko dogajanje ocenili celjski policisti – in si oddahnili.

M. AGREŽ

PROMETNE NEZGODE

Trčil v peško

Na Ulici Miloša Zidanška v Šentjurju se je v sredo, 15. septembra zjutraj, pripetila nezgoda, v kateri je bila ena oseba hudo telesno poškodovana.

Leon Jesih (23) iz Ponikve je vozil osebni avtomobil po omenjeni ulici iz smeri Trnovca. Ko je pripeljal v oster desni ovinek pri hišni številki 19, je zapeljal na nasprotni vozni pas ter na utrjeno makadamsko bankino, kjer je trčil v peško, 18-letno Ingrid Mastnak iz Šentjurja, ki je hodila po levi strani v smeri Jesihove vožnje. Pri trčenju je peško zbilo na pokrov motorja potem pa je padla v jarek in utrpela hude telesne poškodbe.

Nezgoda na obvoznici

Na zahodni obvoznici v Celju se je v sredo, 13. septembra dopoldne, pripetila nezgoda, v kateri je bila ena oseba hudo poškodovana, gmotna škoda na vozilih pa znaša okoli 640 tisoč tolarjev.

Franc Jerman (31) iz Kamnika je vozil osebni avtomobil po obvoznici iz smeri Medloga proti Čopovi ulici. Ko je zavijal v levo je po sredinski črti za njim pripeljal voznik motornega kolesa, 40-letni Franc Čretnik iz Kranja, ki je trčil v levi zadnji del Jermanovega vozila. Pri tem je Čretnik padel po vozišču in utrpel hude telesne poškodbe.

Zdrsnil v jarek

Na lokalni cesti v Goričici (Šentjur) se je v sredo, 15. septembra zvečer, pripetila nezgoda v kateri je ena oseba utrpela hude telesne poškodbe, materialna škoda pa znaša okoli 400 tisoč tolarjev.

Kalist Štekovič (51) iz Žalca je vozil osebni avtomobil po lokalni cesti iz smeri Sel proti Proseniškemu. V kraju Goričica je zapeljal na levo stran vozišča, pri čemer je z levo stranjo vozila oplazil nasproti vozeči osebni avtomobil, po tem pa je zapeljal na levo bankino in zdrsnil v jarek, kjer je vozilo trčilo v drevo. Voznik je utrpel hude telesne poškodbe.

Smrtno trčenje

Na Sloveniki, pri počivališču Tepanje (S. Konjice) se je v petek, 17. septembra zjutraj, pripetila nezgoda, ki je terjala človeško življenje, ena oseba je bila hudo telesno poškodovana in ena lažje.

Jožef Lasbaher (45) iz Stevešinskega vrha pri Gornji Radgoni je vozil tovorni avtomobil iz smeri Maribora proti Slovenskim Konjicam. Ko je pripeljal do počivališča Tepanje, je zavijal levo na nasprotni vozni pas. Takrat je za njim pripeljal voznik tovornjaka s priklopnikom, 30-letni Franco Manzato iz Italije, ki je močno zaviral, vendar trčenja ni mogel preprečiti. V nesreči je voznik Lasbaher takoj umrl, hude telesne poškodbe pa je utrpel sopotnik v Lasbaherjevem vozilu, 25-letni Samo Merdavs iz Spodnja Ščavnice. Voznik Manzato je bil lažje poškodovan.

Nezgoda v Prožinski vasi

Na magistralni cesti v kraju Prožinska vas se je v petek, 17. septembra zvečer, pripetila nezgoda, v kateri sta bila dva udeleženca hudo in dva lažje telesno poškodovana. GMotna škoda na vozilih znaša okoli 300 tisoč tolarjev.

Davorin Lesjak (28) iz Celja je vozil osebni avtomobil iz smeri Šentjurja proti Celju. Ko je v Prožinski vasi pripeljal v levi ovinek, je zapeljal na nasprotni vozni pas v trenutku, ko je iz nasprotne smeri pripeljal voznik osebnega avtomobila, 45-letni Avgust Zagoričnik iz Šempetra v Savinjski dolini. Pri trčenju sta se hudo telesno poškodovala voznik Lesjak in sopotnica v Zagoričnikovem vozilu, 13-letna Nina, lažje pa sta bila poškodovana voznik Zagoričnik in njegova sopotnica, 40-letna Silva Zagoričnik.

M.A.

Pozabljene tople grede

Nasilniško obnašanje učencev se stopnjuje, opozarjajo tudi na celjskih srednjih šolah

Potem, ko smo bili desetletja zaverovani v tisto sveto misel, da je mladina naše največje bogastvo, ob tem pa z leti vse bolj pozabljali na okolje v kakršnem lahko to bogastvo uspeva, nam današnja mladina povzroča vse več sivih las. Vse več je mladostnikov, ki so v različnih okoljih s svojim obnašanjem moteči, škodljivi in celo nevarni. Govorimo o mladih nasilnikih, tokrat o tistih, ki izvajajo nasilje nad svojimi vrstniki. To niso več samo redki posamezniki, nekakšne črne ovce, ki kalijo utečeni red v svojih združbah. Njih število je že tolikšno, da lahko govorimo o splošnem pojavu, ki se zelo hitro razrašča in dobiva nove in vse težje oblike. Biti nasilen postaja med mladimi moda, prestiž, način uveljavljanja in (samo)potrjevanja.

Vse bolj pogosti so primeri, ko naši šolarji prihajajo domov z modricami po telesu. Na vprašanja staršev o izvoru poškodb ponavadi molčijo ali pa si izmišljajo vse mogoče zgodbice. Storilca ne smejo izdati, ker se jim potem še huje piše. Izsiljevanja za denar so tako rekoč na dnevnem redu. Če žrtev denarja (predmeta) izsiljevalcu ne izroči zlepa, sledi metoda trde roke. Storilci teh dejanj delujejo vse bolj v skupinah v katerih vlada hierarhija.

Nasilno dejanje mladoletnika nad svojim vrstnikom se lahko konča tudi z lažjo ali hudo telesno poškodbo. V takem primeru žrtev ne more več molčati in si izmišljati zgodbic o padcu z droga pri telovadbi. In storilec je znan. Sledi policijska kazenska ovadba, sodna preiskava in ukrep. Sodišča se že utapljajo v tovrstnih zadevah, povratništvo pa je v velikem porastu. Vzgojni oziroma kazenski ukrepi ne zaležejo kaj dosti.

Stanovanjsko sosesko v bližini Tehniške srednje šole v Celju premotijo večerni »bojni« kriki, ki spominjajo na znagoviti mimohod ostankov vojskujočega se plemena. Pa stanovalci kmalu ugotovijo, da so to mladi celjski športniki, reprezentantje, ki se vračajo z običajnega treninga. To spoznanje ne uide tudi mladim ljudem, katerim naj bi bili uspešni športniki za vzor.

V celjskih srednjih šolah se vse pogosteje srečujejo s posledicami namernega uničevanja šolskega inventarja, torej spet z agresivnostjo in stroški za popravila oziroma zamenjave. Storilcev si nihče od očividcev ne upa izdati.

Zaskrbljujoč je tudi primer, ki se je na začetku šolskega leta zgodil v garderobnih prostorih celjske srednje šole, kjer izobražujejo in vzgajajo bodoče zdravstvene delavce. Skupina drugošolcev si je s »fazanom« (novincem) privoščila neokusno šalo. Pred nos so mu pomolili list papirja, na katerem je bila narisana luna. Prvošolcu so ukazali, naj laja v luno. Ker se je fant takšnemu ritualu uprl, ga je eden iz skupine pretepel in pri tem brcnil v glavo. Posledice so bile očitne in predvsem boleče. Pretepeni fant svojim staršem tega dogodka ni mogel zamolčati, pa tudi strahu pred maščevanjem storilca ne. Starši so ukrepali, ukrepala je šola.

Primerov nasilništva med mladimi in nad mladimi je še nič koliko, in ker je teh pojavov vse več med srednješolsko mladino, je razumljivo, da se na srednjih šolah s to problematiko poglobljeno ukvarjajo in iščejo možne poti, kako pojav zajeziti oziroma kako ukrepati ob posameznih ugotovljenih in dokazanih incidentih. Ob splošni ugotovitvi, da se nasilništvo na teh šolah zastrašujoče širi, se soočajo tudi z dejstvom, da imajo na voljo le sistem za kaznovanje, ki je v našem šolstvu v veljavi že od pamtiveka: od opominov in ukorov do izključitve iz šole. Zadnji ukrep, torej izključitev, je na celjskih srednjih šolah redkost, bolj izjema kot pravilo. Težko je namreč prevzeti odgovornost za posledice takšnega ukrepanja, saj se učitelji zavedajo, da imajo opraviti z mladim človekom, ki se morda še išče in ki je rezultat okolja v katerem je odraščal, predvsem družine in družinskih razmerij.

Naše srednje šole niso tako brezosebne, kot bi jim to lastnost kdo rad pripisal. Za izključitev se učitelji odločijo šele potem, ko prevaga prepričanje, da so s tem rešili ves razred pred dejanji posameznika, večinoma nasilnimi ali kako drugače kvarnimi. Pa še pri tem slednjem ukrepu ima učenec možnost pritožbe na svet staršev, institucijo, ki v bistvu predstavlja javnost.

Vsaka šola ima svoj pravilnik, ki določa obnašanje in življenje učencev na šoli, za kršenje pravil pa so opredeljene kazni. Pri izrekanju kazni je zelo pomembna učiteljeva doslednost, stopniček od razrednikovega opomina do ukrepa izključitve pa ni ravno veliko. In če se učenci na ukrepe nižje stopnje večinoma veselo požvižgajo, se pri skrajnem ukrepu vedno zaplete. Pri tem imajo nemalo zaslug starši, ki predhodne ukrepe (opomine, ukore) »spregledajo« ali pa sploh ne vedo zanje, ko gre za res pa iščejo vsemogoče poti, da svojega otroka zaščitijo in pri tem nemalokrat valijo krivdo na šolo. Ker pa se s primeri vedenjsko motenih učencev in celo nasilnikov letos srečujejo že v prvih letnikih srednjih šol, učitelji takšnih očitkov pač ne morejo sprejemati. Moteče obnašanje in nasilništvo so ti učenci prinesli s sabo, od drugod.

Pri temeljiti obravnavi opisanega primera s celjske zdravstvene šole so se v učiteljski zbornici odločili za ukor pred izključitvijo. Učenca torej niso izključili, ker so starši pretepenega učenca tako želeli. Pa tudi zato ne, da so dali fantu še eno možnost, da se popravi. Dileme v učiteljski zbornici so bile velike, saj se dobro zavedajo, da človek, ki je nagnjen k nasilnim dejanjem, v zdravstvu, pri delu z bolniki, res nima kaj početi. Podobno kot nima na trgovski ali ekonomski šoli kaj početi učenec, ki ga zalotijo pri kraji ali goljufiji. Ampak ti naši otroci obiskujejo poklicne šole tudi po sili razmer. Če je po končani osemletki prostih mest na željeni srednji šoli premalo, je treba pač tja, kjer je še prosto ali tja, kjer imajo starši svoj interes. In tako imamo na poklicnih šolah bodoče šivilje, ki jim sploh ni do šivanja, zlatarje in vrtnarje zato, ker je pri hiši že utečena obrtna delavnica ipd. Skratka – nezadovoljne, brezvoljne in brezciljne mlade ljudi, pa tudi sovražno nastrojene do vsega, kar je povezano s šolskim redom in sistemom.

Vse več težav z učenci imajo tudi v Kajuhovem dijaškem domu. Konflikti z vodstvom in domskim osebjem so se pričeli že kar na začetku šolskega leta, ko so učenci zahtevali uradno dovoljenje za izvedbo tradicionalnega krsta novincev. Ker jim vodstvo tega ni dovolilo, so javno protestirali in poklicali novinarje vseh dosegljivih redakcij. Zaposleni v dijaškem domu pa se dobro zavedajo morebitnih posledic takšnih in podobnih ritualov, ki dobivajo vse bolj grobe in nasilne oblike. Zavedajoč se, da so z vstopom učenca v dom prevzeli zanj vso odgovornost, si pač ne upajo tvegati. Domski red je treba strogo upoštevati, vsako odstopanje je lahko tvegano. Tudi zato, ker so ti mladostniki pod nenehnim vplivom vrstnikov »od zunaj«, ta vpliv pa je vse prej kot pozitiven.

Da bi obvarovali šolsko premoženje pred nasilniki, so v nekaterih šolah uvedli poostreni, dodaten nadzor in zadeve so se izboljšale. Takšno stalno nadzorstvo pa najbrž ne vpliva najbolj ugodno na tisti večinski del mladih, ki ni moteč in je šoli čisto prijazen. Zato se v zbornicah bojijo, da bi učenci šolo občutili kot nekakšno kaznilnico. O šolah kot utesnjenih, mladim neprijaznih ustanovah, v zadnjem času vse pogosteje govorijo slovenska sredstva javnega obveščanja. O našem šolstvu se piše in govori samo negativno, kar gotovo vpliva na odnos učencev do šole in učiteljev, so poudarili na zadnjem sestanku aktiva ravnateljev celjskih srednjih šol. Ob tem pa javnosti ostaja zakrito mnogo tistega, kar je pozitivno in kar bogati življenje na šoli. Ob naraščajočem nasilju med mladimi pa se na celjskih srednjih šolah zavedajo, da je tisto, kar odkrijejo, le vrh ledene gore.

Pod njo je vse ostalo, vključno z narkomanijo. Družba pa, kot da je nemočna, nesposobna ali pa nemara že kar apatična! Da se vse začne in konča pri družini, je zdaj marsikomu že bolj jasno. Za nami je obdobje, ko smo družino postavljali ob stran in prisegali na družbeno vzgojo in varstvo naših otrok. In tako je postala naša družina, z vsemi starimi in v svetu tako želo číslanimi vrednotami in tradicijami, za otroke hladen prostor v katerem se slabo počutijo. Zdaj tudi zato, ker njihovi starši bijejo bitko za preživetje ali pa bitko za čim hitrejše materialno bogatenje. Pa zato, ker v mnogih družinah kraljujeta nasilje in alkohol. In zato... Mlad človek pa je potreben varnosti in topline. Njegov dom mora biti skrbno negovana topla greda, ki jo od zunaj greje toplo sonce. In če vemo, da je nestrpnosti in nasilja med odraslimi vse več, je torej jasno, kje je treba iskati vzroke za obnašanje vse večjega števila mladih, ki nam kar naenkrat niso več všeč.

MARJELA AGREŽ

ŠTEVILO IZSILJEVANJ MLADOLETNIKOV V SLOVENIJI, od 1982 do 1992

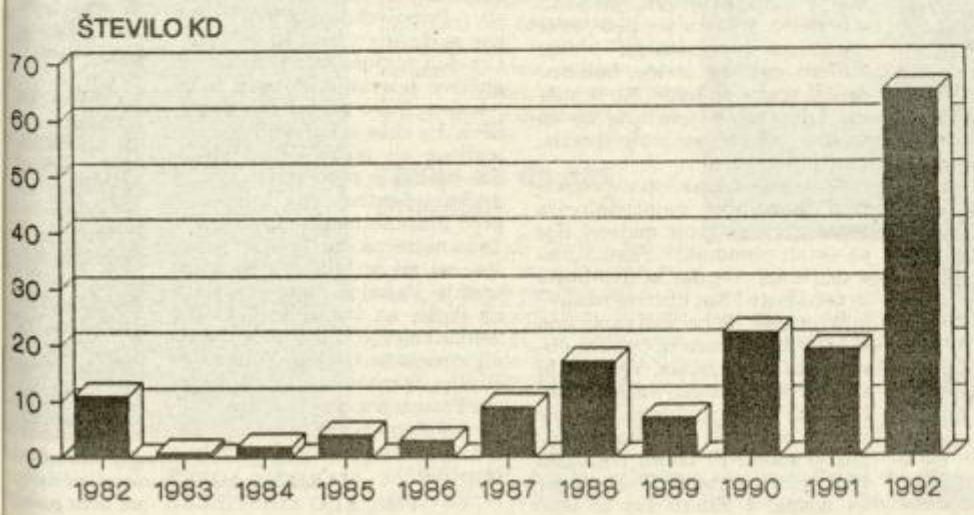

Džirlo d. o. o.
NAROČILA NA
p. p. 45, 61101 LUBLANA
ali na telefon: 061/217-690
061/216-766
061/215-476

REVOLUCIONAREN DOSEŽEK KEMIČNE INDUSTRIJE V BOJU ZA OHRANITEV MLADOSTI

PREPARAT PROTI SIVIM LASEM

gigiricci

Losion, ki v skladu z naravnim ciklusom sivim lasem vrača prvotno naravno barvo in sijaj.

Gigiricci je blaga, brezbarvna raztopina za vtiranje v lasišče. Postopno in neopazno spodbuja vnovično nastajanje pigmenta.

Gigiricci je primeren za vse vrste las. Spodbuja rast, odstranjuje prhljaj in preprečuje odpadanje.

Gigiricci je znanstveno preizkušen.

CENA: 1.599 SIT + PTT stroški

NAROČILA TUDI OB SOBOTAH IN NEDELJAH

NAROČILA NA
p. p. 45, 61101 LJUBLJANA
ali na telefon: 061/217-690
061/216-766
061/215-476

IME IN PRIIMEK: _____
ULICA IN ŠT.: _____
KRAJ IN POŠTNA ŠT.: _____
KOS. GIGIRICCI [ ]

NAROČILNICO POŠLJITE NA NASLOV DŽIRLO d. o. o., p. p. 45, 61101 LJUBLJANA

Herojstvo in beda na klancu

Ljudje v krajevni skupnosti Marija Gradec pravijo, da se jim je življenje zadnja leta prav lepo obrnilo na bolje. Dobili so asfalt, telefoni v hišah niso več posebnost, ki bi bila za koga privilegij, elektrika pa je, hvala bogu, speljana do vsakega svinjaka. Nazadnje se jim je sreča prikazala še v obliki novega vodovoda, ki je sušo iz teh krajev odgnal vsaj za desetletje. Seveda je tudi res, da jim vse te dražesti civilizacije niso kar same padle z neba. Marsičemu se je bilo treba odreči in velikokrat seči v žep ter prijeti za krampe in lopate. Brez muje se še čevelj ne obuje, bi znali postaviti stvari na svoje mesto. A če bi te ljudi še vprašali, komu v krajevni skupnosti se je sreča v življenju neprestano samo izogibala, bi najbrž dobili en sam odgovor: Oblakovim v zaselku Harje, na vrhu tistega klanca, ki je prava cankarijanska prispodoba trpljenja, upanja in obupa.

Oblakovi kmetiji se po domače reče pri Perivjek. Do domačije se pripelješ po lepi asfaltni cesti, vendar v hišo še ne moreš vstopiti. Ustaviš se pri vznožju nekaj deset metrov dolgega in ne prehudo strmega klanca, ki pa asfaltne prevleke še ni doživel. Mnogi, ki so se poskušali do hiše pripeljati z avtomobilom, so nekje sredi klanca obupali. Menda je edini možen način z vzvratno vožnjo, pa še to le takrat, ko je pot suha. Če so tla razmočena, se ti zna zgoditi, da se pogrezneš v blato in potem le upaš, da ne boš zgrmel s ceste. Poskus z avtomobilom tudi nam ni uspel, kljub lepemu vremenu. Zato smo se do hiše podali peš.

Kot pravljična je, podoba davne preteklosti. Takšnih hiš, ki bi ohranile verno podobo minulega časa, je pri nas zelo malo. Katerega minulega časa? »Čez tristo let je stara,« nam pove **Fanika Oblak**, ko nas pozdravi na stopnicah hiše, ki se vsa koplje v soncu in cvetju.

Tudi znotraj je še skoraj vse tako, kot je bilo nekdaj. Nekaj plastike, pa televizijski in radijski sprejemnik ter pralni stroj se v tem okolju počutijo kot tujki, trem ljudem, ki tu živijo, pa te civilizacijske pridobitve veliko pomenijo. Njihovo življenje je tako zelo drugačno od življenja večine nas... Njihov dan ni dolg štiriindvajset ur. Traja celo večnost, in z jutrom pride nova večnost.

Trije bolniki

Trije so: Fanika Oblak, njen mož Franc in Fanikina oseminsedemdeset let stara mati. V osrednjem hišnem prostoru je postelja, na katero je Franc priklenjen že devetnajst let. Na stolu pri krušni peči sedi mama. Tudi ona ne more vstati. Fanika pa je tudi bolna. Dajejo jo sladkorna bolezen, pa revmatizem, zaradi okvare na hrbtenici ima hude bolečine. In tudi Fanika je priklenjena: na dva težka bolnika, ki sta popolnoma odvisna od nje.

Franc Oblak je že kot otrok težje hodil, z leti pa se mu je stanje slabšalo. Ko sta se s Faniko vzela, se je že moral opirati na bergle. In je moral pustiti službo v laškem rudniku. Dve hčerki sta se jima rodili, obe sta danes že na svojem. »Letos teče že devetnajsto leto, odkar je multipla skleroza mojega Franca za vedno položila v posteljo,« pripoveduje Fanika Oblak in nadaljuje: »Sprva se je lahko vsaj dvignil, se sam obrnil, kaj prijel v roke, zdaj pa je popolnoma nemočen, hrom po celem telesu. Edino glava je še kolikor toliko zdrava. Vse razume, dobro vidi in tudi govori za silo. Danes se niti na bok ne more sam obrniti, še muhe si ne more sam z nosa otepsti. In pitam ga ter čistim in preoblačim kot dojenčka. Si predstavljate, kako hudo je vso to težo stalno prestavljati, dvigovati, kar naprej menjavati rjuhe... in prati!«

Fanika sicer ima star pralni stroj, a ji je ta bolj malo v pomoč. Zaradi hude suše hodi prat k bližnjemu studencu, ko pa voda le priteče v hišo, jo mora v pralni stroj dolivati z vedrom. Pozimi tudi ni dosti bolje, ker voda pogosto zmrzne. V zvezi s sušo Fanika še doda: »Ker nimam kaj kositi, bo morala zdaj še zadnja krava od hiše. Lani sem morala kupiti tri nakladalke krme, kar me je stalo osemnajst tisoč tolarjev, mesečna moževa invalidnina z dodatkom za strežbo pa znese komaj trideset tisočakov. Ne veste, kako se bojim tistega dne, ko bo šla še ta zadnja krava iz štale, ampak drugače ne gre.«

Drugi bolnik in invalid v hiši je Fanikina mama.

»Petindvajsetega oktobra bo eno leto, odkar imam mamo na skrbi. Do takrat je živela na domu pri svojem sinu oziroma mojem bratu v Mali Brezi, kjer ima brat tudi družino. Potem so mi jo pripeljali in me prosili, če bi jo hotela imeti pri sebi samo za štirinajst dni. Glede na to, da imam že enega bolnika, sem s težavo privolila. Zdaj je iz tistih štirinajstih dni postalo že celo leto. Mamo, ki je bila prizadeta zaradi kapi in operiana za kilo, sem naučila vsaj jesti, vstati pa ne more. Pod stolom ima nočno posodo, ponoči pa je v plenicah. Tudi mamo je treba dvigovati, jo nositi v posteljo. V križu me peče, roke imam od neprestanega pranja v mrzli vodi vse otekle, bolečine zaradi revme so hude. Ko bi mamo kdo vzel k sebi vsaj za en mesec, da bi si vsaj malo spočila, tako pa...«

Je Fanika Oblak, ob nepokretnem možu, res najprimernejša oseba za nego svoje matere? Kje so ostali sorodniki? Fanika ima v teh krajih vendar še dva brata in eno sestro! Kaj hitro se namreč lahko zgodi, da bo tudi sama pod težo hudih bremen in bolezni obnemogla in obležala. »Nujno bi morala v bolnišnico zaradi ginekoloških težav, pa ne morem, ne morem ju pustiti kar sama,« obupuje Fanika. Bi lahko pomagali tudi moževi sorodniki? »Francijeva mama, s katero sva se lepo razumeli in si pomagali, je pred leti umrla, en brat že dolgo živi v Bosni in nikakor ne more priti, sestra, ki je poročena tu blizu, pa ima pet otrok,« odgovori Fanika.

Asfalt le do klanca

Ko so v Harjah pred leti posodobili cesto, je vsak krajan prispeval svoj delež. Tudi Oblakovi. Pa se je zgodilo tako, da se je nova cesta tik pred Oblakovo domačijo ustavila. Pri klancu se asfalt neha. In tako so Oblakovi trije tako rekoč odrezani od ostalega sveta, pa bi bili spodobne ceste najbolj potrebni. Že dve leti hodi Fanika na krajevno skupnost prosit, pa doslej še ni bila uslišana. So pa v krajevni skupnosti uredili vsaj to, da je hiša zdaj bolj varna pred plazovi. Še pred kratkim je vsako močnejše deževje grozilo, da bo plaz potegnil s sabo tudi Oblakovo hišo. In zakaj si Fanika od vsega najbolj želi asfalt, ki bi bil speljan do hiše? Nas je s svojim pripovedovanjem lahko prepričala.

»Da je hudo in da nam bi boljša cesta veliko pomenila, vsi vedo, a nihče nič ne ukrene. Še gramoz, ki sem ga posipala po cesti, sem morala lani sama kupiti. Krajevna skupnost je sicer dala naročilnico enemu našemu sosedu v vasi, pa mi gramoza ni pripeljal. Kaj je z njim naredil, ne vem. Mož je zaradi neprestanega ležanja vedno zaprt. Nobena zdravila ne pomagajo, zato ga je treba pogosto peljati v bolnišnico na čiščenje. Ker pa se z avtom do hiše največkrat ne da priti, ga je treba nesti po klancu do asfalta oziroma rešilca. Še sreča, da imam dobre sosede, ki mi pridejo pomagat. Pozimi, ko je klanec poledenel in zasnežen, pa Francija položimo na sanke. Občasno nas obišče patronažna sestra ali zdravnica. Največkrat morata do nas peš. Zdravnica se je še vsakič, ko je poskušala z avtomobilom priti do nas, pogreznila v blato...«

Ob njem postaneš otročji

Človeka, iz katerega veje ena sama dobrota, danes ne srečaš prav pogosto. Takšna je Fanika Oblak. Pri srcu te stisne, ko gledaš, s koliko ljubezni in potrpljenja neguje svojega moža. Ves čas se pogovarja z njim, on pa ji dobroto vrača z nasmeški hvaležnosti. »Pripovedujem mu o vsem, kar se dogaja v vasi in po svetu. Čez dan posluša radio, zvečer pa gledava televizijo. Z vsem je na tekočem. Tako mu čas hitreje mineva. Pa slike svojih vnukov, nalepljene ob postelji, rad gleda. Ena hčerka je poročena in živi na gruntu v Šentrupertu, druga se je pred kratkim omožila v Zagorje. Tako nesrečna sem bila, ko je odšla, saj mi je bila ona še edino upanje. Pa saj jo razumem, šla je na lepše, na štirideset hektarov veliko kmetijo. Zdaj bova dobila s Francem še tretjega vnuka,« se Fanika razneži in ponudi svojemu Francu kozarec veselega Martina. S slamico gre počasi... »Veste, ob njem postaneš tudi sam otročji.«

MARJELA AGREŽ
Foto: EDO EINSPIELER

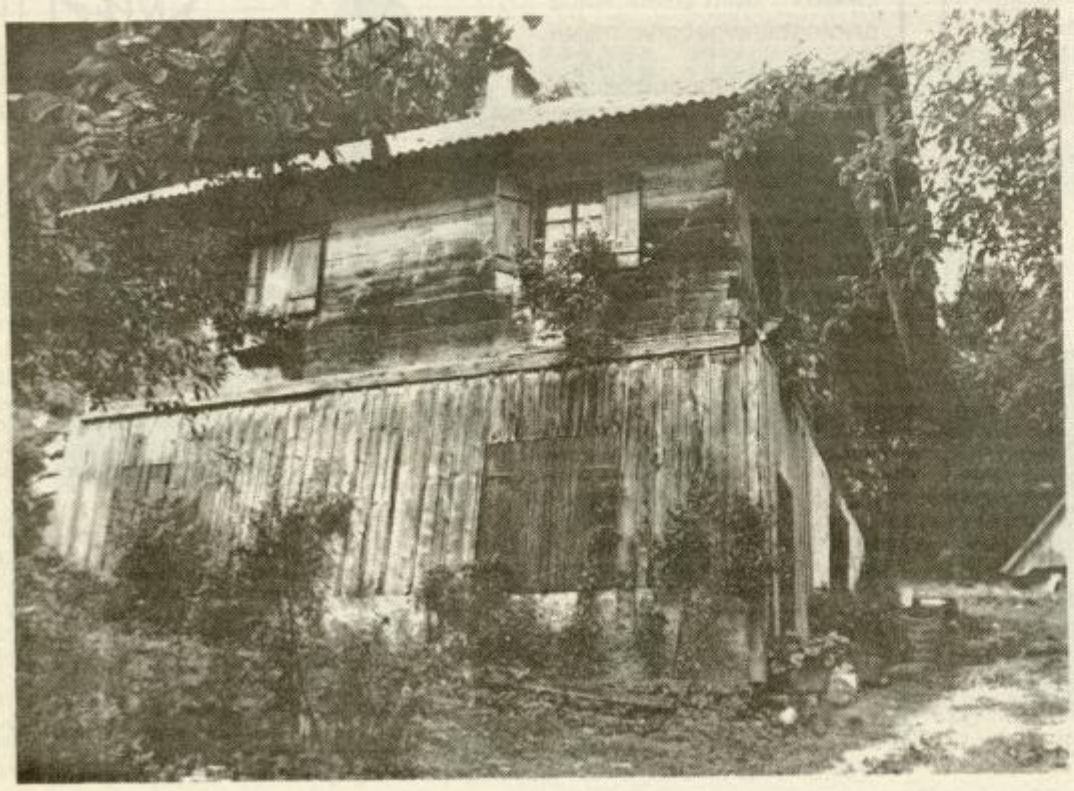

P

Krajani

Pred tren v uredništvo Ovčar iz La Dobrno. Pov jega psa Luk ja, našel ust gozda.

»Jagrom, tega ne zame pravilih. Nar o tem, da so lili, niso obv ga niso zako kon bi mora drugo. Tako dni leži na vodovarstver Ker ta prim vrste na Dol nekaj gospoc so brez psov podobne na smo, ki so ga veterinarske Francu Lem inšpektorici,

Pismo

»Na vas s čeni v zvez psov v okoli Dne 30. avgu ustreljen pes Ovčarja, ne njem gozd 27. avgusta 1

Pogrešani Brdcah in v Predpostavlj janje krivi o pobijanju ž gajo po svo izvršili samo Verjetno tud nezakopani vodovarstve to zahtevam inšpekcije n se storilec d zakonu, vsi se morajo p postaji Celje z zapisnikor ginulih psov

Poudarjan potepuške p naših hiš o kmetij in lju ginulih psov če več vrniti bojazen pre skim zanes več dovolj le

Pod pismo na gospo Š Lamuta na

Branko ob tr še ni nič žrlo ne bom poko

je življenje – pasja smrt

gražajo nad lovci, ki streljajo njihove pse

Pred hišo Ovčarjevih straši nepovabljene obiskovalce samo še tabla. Luks leži nekaj sto metrov naprej.

be SO Celje, je podpisanih pet lastnikov psov, ki so v zadnjem času izginili na območju Dobrne.

Branko Ovčar pa je edini, ki je svojega psa našel ustreljenega in ga tudi fotografiral. »Čudno se mi je zdelo, da psa ni, zato sem ga šel iskat. Našel sem ga na robu gozda; ustreljenega. Lovec, ki ga je ustrelil, je to po vsej verjetnosti storil iz razglednega stolpa, ki smo jih lovcem Lovske družine iz Dobrne dovolili postaviti na naši zemlji. Vendar ne zato, da bi streljali naše pse. Pes je res šel sam v gozd in to, da ga je lovec (čeprav ga je verjetno poznal in vedel, da ne lovi divjačine) ustrelil, sem še sprejel. Ne razumem pa, kako je mogoče, da ga je ustrelil in ga potem kar pustil ležati,« pripoveduje Branko med tem, ko se bližamo mestu, na katerem še vedno (po petih dnevih) leži njegov pes.

Luks ni edini pes na območju Dobrne, ki je tako končal in Brankovi sosedje se nad lovci, ki so, navsezadnje, domačini, zgražajo.

»Ker sem Luksa našel, bom lahko dokazal, da so ga ubili lovci. Drugi lastniki psov nimajo za to nobenih dokazov. Sploh pa bi lovci morali vedeti, da je sedaj čas parjenja psov in da so tudi psi živa bitja, ki so podvržena svojemu nagonu. Lovci turističnega kraja Dobrna bi se po toliko časa lahko zavedali, da divjad preživljajo naša osiromašena polja, da so imeli vedno prost vstop na naše kmetije in tudi naša dvorišča, razen tega pa so izredno dobro poznali naše pse. Umorjenih psov nam ne bo vrnil nihče in vprašanje je, kdaj bomo lahko ponovno vzgojili tako dobre čuvaje. Verjetno bo preteklo kar nekaj časa, ki ga bo lahko marsikdo s pridom izkoristil,« je ogorčen Branko Ovčar, ki je zatrdil, da Luksa sam ne bo pokopal. »Ne morem ga, četudi bi hotel,« pravi. »Rad sem ga imel. Morali bi videti, kako pameten pes je bil to. Še poštar se ga ni bal.«

eraj, ko sem ga prišel pogledat, ga anj spravile mravlje. Ampak, jaz ga

Lovci

Slavko Kovač, strokovni tajnik Zveze lovskih družin iz Celja, o konkretnem primeru Branka Ovčarja ni bil pripravljen govoriti, saj, kot je povedal, še vedno nima dokumentacije v zvezi s tem primerom in nanjo čaka. Je pa povedal nekaj več o problemih, s katerimi se srečujejo lovci v zvezi s psmi, pa tudi o težavah, ki jih imajo z lovci ljudje.

V katerem primeru lahko lovec psa ustreli?

Zakon določa, da sme lovec upleniti psa dvesto metrov od hiše ali petdeset metrov od gospodarja. Če pa pes preganja divjad, ta razdalja ne velja. Mi smo to zakonito določilo interno dopolnili s sklepom, da je lovec, če psa pozna, dolžan, predno ga pokonča, opozoriti

Slavko Kovač: »Lovec, ki psa ustreli, ga je res dolžan pokopati. Ampak, lovci lopate ne nosijo s seboj.«

lastnika, da je psa videl, da ga naj priklene in tako naprej. Dostikrat pa se zgodi, da najde lovec popolnoma tuje pse. V tem primeru lastnika seveda ne more obvestiti. Upoštevati moramo še to, da so ljudje, kar se tiče psov, malo preveč liberalni. Po naših podatkih je bilo na našem območju lani povoženih 977 kosov srnjadi. Najmanj tri četrtine prevozov gre prav gotovo na račun potepuških psov. Če je srnjad sama, nepreganjana, gre čez cesto počasi in previdno. Če jo preganjajo, pa na cesto seveda skoči in trčenje je potem neizogibno. Sicer pa imamo še dosti drugih problemov. Ko gre lastnik na dopust, odpelje psa v gozd in ga tam spusti. Ti psi se potem potepajo okoli, večina jih začne loviti divjad.

Lovci pa smo neradi konjači. Navsezadnje ima tudi vsak lovec svojega psa, ki ga ima rad. Če mora psa pokončati, je seveda v precepu. Sam sem prepričan, da bi morala tu poseči veterinarsko – higienska služba.

Kaj je dolžan storiti lovec po tem, ko psa ustreli?

Lovec je dolžan psa pokopati. Ampak, lovci ne nosijo lopate s seboj. Psa v tem času pač zavleče v kakšen skrit predel ali pa obvesti veterinarsko – higiensko službo, da pridejo in ga odpeljejo.

V primeru Branka Ovčarja in njegovega psa se to ni zgodilo.

Ja. Primera še ne poznam. Kolikor mi je povedala inšpektorica, ni nobenih imen. Torej: nihče ne zna povedati, kdaj, kje in kako je bil pes ustreljen. Vendar bi bil tu pozoren na dejstvo, da je pri nas zelo veliko nelegalnega orožja. Mi, lovci, najdemo predvsem ob cestah obstreljeno divjad, za katero tisti, ki jo ubijejo, niti niso zainteresirani, da bi jo pobrali. Zelo rad bi dobil dopise v zvezi z Ovčarjevim primerom, saj bi potem lahko razčistil, kje in kako je bil pes ustreljen in, če je bila tu vmes dejansko lovčeva puška.

Sploh pa so ljudje na območju Dobrne z delom lovcev zelo nezadovoljni. Pravijo, da so ustrelili že kar nekaj psov, ki naj bi jih poznali.

Konkretnih primerov ne poznam. Če so to res storili, ne bi bilo slabo, da bi oškodovanec to prijavil na Zvezo lovskih družin, ki bi bila v primeru, da je lovec kršil sklepe lovske organizacije, dolžna ukrepati. Če je kršil sklepe zakona, pa je sploh možna prijava na Policijski postaji. Lovci za kršitve kazensko odgovarjajo.

Sicer pa se tudi lastniki psov pravil ne držijo ravno najbolj. Psi bi morali imeti nagobčnike, morali bi biti privezani... Tu je veliko nepravilnosti. Ne bi pa s tem zagovarjal tistih redkih lovcev, ki se res včasih pregrešijo. In mi sami smo zainteresirani, da jih kaznujemo.

Pa ste že obravnavali kakšen konkreten primer te vrste?

Ne veliko, ampak nekaj jih je že bilo.

Epilog

Po tednu dni je Luksa nekdo pokopal. Kot smo izvedeli, je to na intervencijo inšpektorja Lamuta storila veterinarska služba. Branko Ovčar o tem, da je bil njegov pes ustreljen, še vedno ni uradno obveščen. Slavko Kovač še vedno čaka na dokumentacijo v zvezi s primerom (ki naj bi bila na vložišču). Mogoče jim bo vse skupaj uspelo razjasniti, kdo bi vedel.

Krajanom Brdc pa ostaja v spominu misel na prijaznega nemškega ovčarja Luksa in na to, da bodo naslednjič premislili, preden bodo spet kakšnemu lovcu dovolili hoditi po svojih travnikih.

NINA M. SEDLAR
Foto: EDO EINSPIELER

Življenje, zavito v temo

»Ljudje bi morali na nas gledati drugače,« pravi Viki Vrtačnik iz Topolšice, ki je že od rojstva slep

»Slepi nikakor nismo ubogi revčki, ki jim je treba dati jesti in piti, da bomo preživeli, v najboljšem primeru pa nas postaviti za telefoniste. Moj cilj je, da ljudem povem, da ni tako. Če je človek zaradi kakšne okvare nečesa prikrajšan, to še ne pomeni, da je nesposoben,« je povedal 21-letni Viki Vrtačnik iz Topolšice, ki je slep že od rojstva.

Slepota je že pri prvem otroku zaznamovala Vrtačnikovo družino. Prvi slepi sin je danes zaposlen kot maser v Zdravilišču Topolšica. Šest let kasneje se je Vrtačnikovima rodil drugi sin, Viki, tudi slep. »Imam še majhen ostanek vida, a to je premalo, da bi si z njim lahko pomagal. Ko sem bil manjši, sem morda videl malenkost bolje. Kot kaže, pa ne bom nikdar bolje videl, kajti gre za okvaro vidnega živca, in to je okvara, pri kateri se kaj dosti ne da pomagati,« je povedal Viki. Kaj je vzelo vid obema sinovoma, ne vedo, kajti, kot je rekel, prej te okvare v rodu njegovih staršev ni bilo.

Ljudje so do nas drugačni

Navadno se ljudje, ko se spoznavamo, ocenjujemo po videzu. Že na prvi pogled nam je nekdo simpatičen ali pa nam ni. Slepi pa ocenjujejo druge po glasu in pristopu. To je potrdil tudi Viki: »Prav gotovo je vid pomemben. Marsikomu se zdi, da se brez njega ne da živeti. Slepi imamo zelo dobro razvit čut, s katerim lahko skoraj popolnoma nadomestimo vid. So pa seveda stvari, ki jih nikoli ne bomo začutili, a teh je mnogo manj, kot si ljudje predstavljajo.«

Ljudje se ob slepih večkrat vedemo zmedeno, saj ne vemo, kako se jim približati. To pa, kot je povedal Viki, čutijo tudi slepi in to jih najbolj moti: »Redko začutim, da imajo ljudje do mene takšen odnos, kot ga imajo do nekoga, ki vidi. Takih, ki nas slepih ne obravnavajo kot posebneže, je malo. In to so predvsem ljudje, ki imajo s slepimi in slabovidnimi veliko izkušenj«. To Vikija najbolj teži, saj sovraži, če ga kdo pomiluje.

»Nekdo, ki si zlomi nogo, je tudi invalid. A ni za stalno, jaz sem na žalost za stalno. Vendar ljudje na invalida tisti čas, ko ima zlomljeno nogo, gledajo nanj enako, kot so gledali nanj, preden si je zlomil nogo. Zakaj potem gledajo drugače na nas slepe?« se je vprašal Viki in dodal: »Le kdaj se bodo osvestili in gledali na nas kot na nekoga, ki pač slabo vidi, drugače pa z njim ni nič narobe? Le kdaj bodo na nas gledali kot na ljudi?«

Ljudje se delimo po znanju

Viki študira na filozofski fakulteti, jeseni se bo vpisal v tretji letnik zgodovine in etnologije. Študij mu »fino teče« in mu veliko pomeni. Njegov cilj je učiti zgodovino, to pa bo, kot pravi, težko. »Ljudje imajo o slepih čudne predstave. Čudno gledajo že na to, da slep človek študira. In morda me ravno to spodbuja k študiju, le še bolj trmasto vztrajam. Vsekakor pa hočem in bom dokazal, da se ljudje ne delimo po tem, koliko kdo vidi, ampak se delimo po znanju.«

Viki preživlja dneve enako kot ostali študentje. Ujeti skuša čim več predavanj, to pa je težko, ker je veliko predavanj istočasno. Popoldan se posveti hobijem, med katerimi mu največ pomeni šah, veliko časa mu vzame tudi snemanje študijskih knjig na kasete. Viki pravi, da si s knjigami, ki jih uporablja večina študentov, ne more veliko pomagati. Vso literaturo mu mora nekdo prebrati in posneti. Tako posname na leto nad 400 kaset, ki seveda veliko stanejo. Še več pa staneta pisalo in tiskalnik za slepe, ki Vikiju predstavljata to, kar predstavljata njegovim sošolcem svinčnik in zvezek. Nabava Vikijevega pisala je zelo izpraznila blagajno Vrtačnikovih.

Kot pravi, mu ni nikoli dolgčas. »Vedno najdem kako zaposlitev. Od dolgčasa resnično nikoli ne posedam.« Kljub temu, da živi med študenti, Viki »tistega«, kar pozna večina v študentskih domovih živečih študentov, ne občuti. »To me tudi najbolj teži. »Rad bi šel kdaj na kakšen koncert, zabavo ali na kakšen žur, a nimam nikogar, ki bi šel z menoj. Z dosedanjimi študenti, s katerimi sem si delil sobo, nekako nisem mogel najti stika,« je potarnal. Stike ima le s svojim bratrancem, ki tudi študira v Ljubljani in mu prinaša stvari iz trgovine ter mu pomaga.

Viki je povezan tudi z drugimi slepimi. Je član medobčinskega društva slepih Celje, povezan je tudi z drugimi slepimi študenti, z nekaterimi pa sodeluje preko šaha. Do letošnjega leta je bil v mladinski kategoriji šahistov, kjer je dosegal odlične rezultate. Bil je trikrat prvak Slovenije, trikrat prvak bivše Jugoslavije, na svetovnem prvenstvu leta 1989 je osvojil tretje mesto... Tekmovati želi tudi naprej.

Če oči ne vidijo, je življenje zavito v temo. In Vikijeve oči ne vidijo. Mnogokrat oči vidijo, življenje pa je vseeno zavito v temo. Takrat je potrebno razsvetljenje. In tega smo potrebni tudi ljudje – na slepe moramo gledati drugače!

MIMI PODKRIŽNIK
Foto: ALJOŠA VIDETIČ

ODMEVI

Barbarstvo brez primere

Prav gotovo ste bili skupaj z zgroženim novinarjem NT tudi vi ogorčeni nad dogajanjem v kamnolomu Žamerk v Loki pri Žusmu.

»Barbarstvo, zavestno razdejanje, kriminal« so besede, ki kličejo k linču tistega, ki je vse to počel.

Upravljalci kamnoloma dobro vedo, koliko različnih dokumentov in soglasij je potrebno za koriščenje našega rudnega bogastva. Eksploatacijo nadzirajo inšpektorji in upravni organi. Cb kakršnih koli pomanjkljivostih se delo ustavi. Zakaj potem »zadeva Žamerk?«

Na Zavodu za spomeniško varstvo iz Celja poznajo kamnolom Žamerk, saj obstaja že 20 let. Nismo si ga izmislili na DOPSu, še manj smo soglasje za širitev izsilili. Kako bi ga pa, če gre za spomenik najvišje kategorije? V prispevku beremo, da smo razdejali poznoantično naselbino na južni strani pobočja. Ko smo v letu 1990 za 50 do 80 cm razširili kolovoz, je bil predstavnik stroke obveščen in prisoten na terenu. Niti tedaj niti pozneje ni omenjal razdejanja.

Vrtanje in miniranje opravljajo za to pooblaščeni strokovnjaki – geologi. Pobočje je poraslo z drevjem in gladko plastjo humusa. Nikoli nam ostankov srednjeveškega gradu ni nihče omenjal na tem delu hriba in če obstajajo, so vidni samo zelo izostrenim očem. Nalašč, iz barbarskih nagibov, ni nihče rušil, zato nas takšne podle obtožbe bolijo.

Ob vsem tem se sprašujemo, zakaj vendar potrebujemo vse te papirje in soglasja, ves ta nadzor in strokovnjake, če na koncu ugotovimo, da je sistem popolnoma neučinkovit. Sedite skupaj rudarji, geologi, arheologi in gradbinci in se dogovorite, kako naj delamo! Naša naloga je, da bo delo zakonito in dobičkonosno. Vse drugo je v vaših rokah.

Pa vendar se nam ob tem članku v katerem izvemo za obisk delegacije Sveta Evrope, poraja še eno vprašanje: mar začnemo pospravljati hišo, ko so gostje že na vratih?

Tako kot zaradi obtožb na račun podjetja pa smo prizadeti zaradi ravnanja urednika NT, ki je zavrnil možnost, da njihov novinar tudi nas izpraša o zadevi Žamerk. V tem primeru smo po njegovih besedah pač mi grešni kozli in pika. O objektivnem poročanju pa nič.

v. d. direktorja
podjetja DOPS Šentjur
ANITA KOLEŠA

Vaš odgovor me ne preseneča. Kaže, da ste omenjeni prispevek o razdejanju na Žamerku prebrali površno, stvari ne poznate ali pa se sprenevedate. Besede barbarstvo, zavestno razdejanje in kriminal so za vas neutemeljene ter menite, da kličejo k linču (odgovornosti?).

Očitno naj bi bili spet krivi tisti, ki na nepravilnosti opozorijo, novinarji ali stroka. Pravzaprav ste se obrnili na nepravi naslov, saj gre v bistvu za predstavitev strokovnih in osebnih ocen najpomembnejših slovenskih strokovnjakov tega področja, v prispevku omenjenih. Vas zanima moje osebno mnenje?

Barbarizem? Kaj pa je vendar to, da ste nadaljevali tisto razdejanje razvaline gradu, ki ga v 15. stoletju niso utegnili dokončati takratni Turki? Tudi poznoantična naselbina je ostala več kot tisočletje nadotaknjena, danes pa... Ali je uničevanje prvovrstnih spomenikov nasploh, na primer Dubrovnika in Sarajeva, po vaše nov prispevek k evropski kulturi ali barbarstvo? Podobni spomenik, mednarodnega pomena, pa je tudi na kozjanskem hribu Žamerk. Razdejan.

Zavestno razdejanje? Gre za ugotovitve uglednih strokovnjakov, ne le moje. O njih sem se seveda dodatno prepričal iz zajetne pisne dokumentacije, saj ste s spomeniškim varstvom neskončno sestankovali ter si dopisovali. Izsiljena širitev kamnoloma? Iz dokumentacije je razvidno ostro nasprotovanje Narodnega muzeja ter Slovenske akademije znanosti in umetnosti, zaradi domačih pritiskov pa je celjsko spomeniško varstvo ugodilo širjenju v zelo omejenem, drugačnem obsegu. Ali hočete prepričati, da bi spomeniško varstvo dopustilo brisanje polovice srednjeveškega gradu ter poznoantične naselbine? Zakaj potem tolikšno razburjenje tudi v delu domačih, šentjurskih krogov? Že pred objavo mojega prispevka.

In zakaj vam, konec koncev, vse zadnjič jasno zapisano neskončno ponavljam? Ali zato, ker stroka zahteva odgovornost, vi pa ste trenutna odgovorna oseba Dopsa ter ena najvidnejših oseb šentjurske kulture?

Če ste še zmerom prepričani o neobjektivnem poročanju, pa si oglejte razdejanje kar z glavne ceste, pred Loko. Vsakdo se pač brani. Do tega ima tudi pravico. Mimogrede – ne vem, zakaj vpletate urednika – prispevek sem napisal po lastni vesti in nihče me ni pri tem omejeval. Tako ali drugače.

BRANE JERANKO

Referendum za oslovo senco VI.

Kdor ni vsaj leto – kakor sem jaz – raziskoval primera Zdravilišča Dobrna, bi mogoče pritegnil Milici Smrečnik, predsednici DS zdravilišča, v Novem tedniku 2. 9. 93 (spomladi mi je dajala za tisk drugačne podatke), ki z nekaterimi drugimi opravlja veliko potrebo na novinarja B. Piana v stilu, kakršen je značilen za voditeljico hotelske dejavnosti, Marijo Deu. Zato so Mariji Deu pred kratkim v zdravilišču vzeli tudi naročilnice, ker gre za nove nerazčiščene denarne posle novejših datumov. Nova je tudi ugotovitev, da je bilo decembra lani 10 milijonov tolarskega minusa, pa da je ista oseba samovoljno razpolagala z denarjem od vstopnic za Kreslinov nastop itn. Dilema so tudi minule milijonske izgube, ki jih poznam že iz minulih let, a so do odpusta direktorja Bizjaka ostali prikriti tudi bralcem Novega tednika. Tu so dokazane nelikvidnosti, hipoteke, ekonomsko neupravičene investicije, razlike na NCR, samovoljno odobravanje visokih popustov brez sklepa DS, sporne cene g. Kovača, potovanje na tuje, Walas, IPOK, vmešavanje Marije Deu v druge sektorje očitno z namenom, da prikrije, kar so odkrili inšpektorji in kar še bodo; denar, ki je romal v njen in direktorjev žep od gospe Zewe; razlike v evidentiranem in dejanskem inkasu že leta 1990; spornih prek 30 000 nočitev itn. Vse to je jasno zapisano v zapisnikih DS in sindikata, odrinjeno z insinuiranimi igricami, a delavce zanima, kljub pritiskom in grožnjam z odpusti.

Delavci so me že ob lanski raziskavi za članek prosili, naj Devovo vprašam naslednje: »Zakaj je vila Higia enake barve, kot njena hiša, ki jo je gradila sočasno z obnovo te vile? Kako je mogoče da so delavci delali fasado na Švicariji domala istočasno, kot pri njej doma? Ko so prikrojevali hotelske zavese, so jih tudi za to šefico, a nazadnje je manjkalo v hotelu 10 metrov zaves – je to res? Koliko prevozov zastonj ji je napravil zdraviliški tovornjak, zakaj je lahko gradnjo peljala prek zdraviliškega telefona, delavcem pa prepovedala telefoniranje? Kdaj bo vrnjena opeka, ki jo je zase vozila iz zdravilišča? Zakaj je iz zdravilišča odpeljala 27 hlodov, vrnila pa jih je samo 17, a še to na zahtevo delavcev itn?

Prosil sem jo, naj odgovori na natolcevanja. Zelo vljudno me je iz hotela povabila k njej domov, češ da mi bo pokazala vse račune, ki jih ima o gradnji hiše. Toda pred hišo je obrnila ploščo, češ da je izgubila ključe oziroma jih je pustila v hotelu. Ko sem vljudno dejal, da bom počakal, je izbruhnila, da mi jih ne bo pokazala. Opomnil sem jo, naj me ne nadira, ker me je ona povabila na ogled računov, in sem odšel.

Razgrnjene dileme so torej več kot zgolj dileme in jih bo treba reševati še drugače, kot so zdaj insinuirano zastavljene. Odgovorni za to naj razvozlajo, kdo je kriv in kdo ni.

Hja, kača boginje Higie bo še marsikoga pičila pri pojmovanju družbene in zasebne lastnine v odnosu do etike in morale ter prisvajanja tuje lastnine. Upajmo, da ne bo vsekala tudi kakšnega urednika. In upajmo, da v polemikah o zdravilišču ne bo več zavajanj in hlinjene užaljenosti. Žrtve so, žal, pošteni delavci.

MIROSLAV
SLANA-MIROS

V cerkvi naj vlada mir

Vsa čast vam vsem, ki hodite vsako nedeljo k sv. maši. Lepo tudi, da hočete imeti v cerkvi mir, kar se tiče odraslih, a kar se tiče otročičev... Ali res niste še nikdar zasledili v sv. pismu Jezusovih besed, ko pravi: »Pustite male k meni...« In če kateri otrok zakoraka po cerkvi, ali če zajoče, pa res ni nič hudega, mene to nič ne moti. Večkrat vidim katero od mamic, ki hitro, čim je otrok malo nemiren, že zapusti cerkev, pa mi je hudo zanjo, ker se boji jeznih pogledov. Ja, če še v cerkvi ne bomo potrpežljivi, kje pa potem bomo? Morda pa mamice ali babice nimajo varstva za svojega malčka?

Tole pišem zaradi vas, mladi starši! Vedno sem srečna, ko vas vidim z otroki v cerkvi in molim za vas in vaše otroke, da bi vedno hodili z njimi v cerkev, potem se ni bati za slovenski narod. Verjemite, da tisti »cirkus«, ki ga povzroči otrok, Jezusa prav nič ne moti, gotovo blagoslavlja otroke in vas.

Vi pa delajte tako, da boste ugajali bogu, ne ljudem.

To je moje mnenje ob tej pritožbi. Mogoče bo pa kateri duhovnik povedal svoje.

MARJETA NOVAK,
Celje

PREJELI SMO

Za Slovenijo

Pod takšnim naslovom je potekalo sobotno zborovanje Slovenske desnice v ljubljanskih Križankah. Zboru je prisostvovalo kakšnih 2000 ljudi iz vse Slovenije (člani in simpatizerji SD). Vzdušje na zborovanju je bilo predvsem dostojanstveno in ne burkaško kot je to opisala večina slovenskih medijev. Takšno oceno so dajali predvsem zaradi promocije razno raznih političnih gesel kot npr.: Slovenijo Slovencem, Smrt komunizmu – svobodo narodu, Kučan – neformalni vodja slovenske udbomafije itd. Vsaka strankarska prireditev vsebuje tudi predstavitev svojih političnih gesel, ki na najbolj jasen način izražajo mnenje in odnos določene politične grupacije do aktualnega političnega, ekonomskega idr. trenutka na nekem teritoriju. Tako je povsod.

Na zborovanju je bilo prisotnih tudi precej vidnih članov drugih sorodnih strank (SKD, SLS), zato je imelo to zborovanje namen, da se sprožijo konkretne smernice za bodočo desno koalicijo kljub vehementnim zagotovilom samega L. Peterleta, da le-ta ni potrebna in da so oni (SKD) sami sebi in drugim (koaliciji LDS v navezi s komunisti) ter Slovencem zadostni ter ravno pravšnji. Takšna pretirana samozadostnost že kaže na številno nestrinjanje članov in simpatizerjev SKD na terenu. SD je v tem trenutku tista politična grupacija, ki lahko ponudi isto mišljenje tudi tem ljudem.

Na samem zborovanju je bilo zelo odmevno razpravljanje predsednika SND (glavne pobudnice koalicije slovenskih desnih strank) glede zahtevane in celo proklamirane integracije 100 000 beguncev v slovensko družbo. Danes namenja naša oblast denar za šolanje teh otrok, jutri bodo dobili državljanstvo in navsezadnje bodo želeli postati nacionalna manjšina, leta 2050 bodo imeli že večino v parlamentu. In tako se bo zgodilo, da bo leta 2266 južno od Celovca letovala družina ameriškega odvetnika slovenskega rodu in bo tej družini neki g. Imam Omerferbegović (bivši slovenski državljan) razkazoval Blejsko jezero ter pripovedoval, da so tu nekoč živeli Iliri in Slovenci. »Predvsem slednji so bili zelo dobri in gostoljubni,« jih pohvali ter se popraska po levi roki.

Zdaj je že skrajni čas, da preprečimo, da bi se uresničila ta anekdota! Zatorej ni nič hudega, če »desnica« želi neustavljivo priti na oblast ob podpori Slovenk in Slovencev na volitvah. Glede besede »državljanstvo« pa marsikomu izmed nas pride na misel beseda »pritepenstvo« kot najbolj primeren nadomestni izraz za vse kar v to spada.

Za SD Celje
GREGOR URANIČ

Razstavi »Živeti s cvetjem« ob rob

Kaj je to »humanost« se sprašujem po dogodku v Savinjskem gaju ob razstavi »Živeti s cvetjem« in si po tem dogodku preprosto ne znam odgovoriti na tako »preprosto« vprašanje.

Velika množica ljudi je prisostvovala blagoslovitvi cerkvice sv. Valentina. Gaj je bil praznično odet v vse barve, ki jih lahko zaznava človeško oko. Z ženo sva našla prostor pod malim javorjem, ki je dajal prijetno senco in bil obenem zavetje pred dežjem. Želel sem snemati svečanost.

Komaj se je maša pričela, me je med snemanjem poklicala domačinka, da me žena nujno potrebuje. Težko sem se prebil do nje skozi množico ljudi, ki so upravičeno godrnjali, da motim sveti obred, vendar – niso vedeli zakaj.

In kaj sem našel? Na stolu je s pomočjo žene in neznane gospe sedel moj dolgoletni prijatelj Vincenc Puncer, domačin iz Lok, ki je malo pred tem padel v nezavest. Ni me poznal, le nekaj je mrmral, stokal, obraz je dobival bledo sivo barvo. Dež je padal, močno je zagrmelo, prevzvišeni gospod škof je pravkar opravljal sveto opravilo povzdigovanja kruha in vina, ob drevesu pa se je zvijal od bolečin moj prijatelj. Čeprav smo bili tesno obdani z ljudmi, nihče ni bil pripravljen pomagati, da bi bolnika vsaj prenesli v zavetje pod streho, leteli so očitki, da motimo sveto mašo.

Sprašujem se, kaj so mislili tisti domačini, ki Levčevega očeta dobro poznajo in so v tistem trenutku zaradi maše odklonili pomoč?! Slučajno sem jih posnel na video kaseto ter zaznamoval; rad bi videl njihove obraze (če bi bil zloben) ob predvajanju na televiziji. Na srečo sem le našel prijatelja Karla Nateka, ki je bil pripravljen pomagati, poiskati zdravnika, dr. Širka je našel šele po koncu maše, po pregledu pa je Karel Natek poskrbel še za prevoz. Rad bi pohvalil gospoda župnika z Rečice in gospoda kaplana iz Mozirja, ki sta nesebično ponudila svoja avtomobila, vendar je bil prevoz že zagotovljen.

Tedaj sem tudi pomislil, če je imel organizator prireditve zagotovljeno redarsko službo, prvo pomoč in vse ostalo, kar je ob takšni priliki nujno. Znano je, da je denimo že na nogometni tekmi vozilo za prevoz bolnika ali ponesrečenca. V tem primeru pa so bolnika dali v »katrco« in celo morali čakati, da se je množica razšla.

Mar ljudje res hodijo k maši za to, da so tam, ker je tam gospod škof, je zanje res pomembna samo prisotnost, ne pa sama vsebina vzvišenega trenutka? Mar tudi v Savinjskem gaju niso prisluhnili gospodu škofu in njegovim lepim besedam? Vse kaže, da niso, zato si želim, da bi gospod škof še večkrat prišel med njih. Morda bo pomagalo.

IVAN MOGU
Letuš

Četrta veja neodvisne oblasti!

Slovenci pozabljamo, da nam je življenje krojil in nam še kroji pravni sistem steklenega rdečega zvona, ki ga je utemeljevala bivša Ustava, katera ni ničesar dopuščala, kar ni bilo v njej zapisano. Današnja Ustava, ki dovoljuje vse kar ni izrecno prepovedano, nam razkriva življenje, ki smo ga živeli: bili smo sužnji, okupiranci, roboti, tlačani, prevaranci, zaslepljenci in prisiljeni hlapci boljševiško-partijske »črne luknje«.

»Črna luknja« se je razpršila, stekleni zvon se razkraja, toda okoli dva tisoč rdečih steklenih niti – zakonov še vedno oblikuje zvonovsko konturo ustave – sistema, ki je vladal.

Eden od ogrodij rdeče steklenine je tudi prostorsko upravna zakonodaja (poleg sodne in še katere), ki še vedno drži svoj položaj in moč pod vplivom razpršencev »črne luknje«. Zazidalni okoliši, vaške gmajne (vse do zadnjega vrtička), stanovanjski kompleksi, poslovni kompleksi, nacionalizirane nepremičnine, ulice, ceste, vodovodi, kanalizacije, telefoni, elektrika, deponije, tako imenovane državne črne gradnje (JE Krško, tovarne, podobne CC Celje, deponije nad grobišči, druge deponije, stanovanjski bloki, upravne zgradbe itd), vse to je obvladovala in še obvladuje tako imenovana »evropsko visoka gradbeno-arhitekturna stroka« pod vplivom rdečih laserskih žarkov »črne luknje« (kakor gozdarska stroka z ukradenimi gozdovi, tako gradbeno upravna stroka z ukradenimi zemljišči in stavbami). V to gradbeno upravno stroko lahko štejemo vse inštitucije od fakultet, ministrstev, inšpekcijskih služb, zavodov za naravno in kulturno dediščino, občinske upravne organe, razvojne centre, gradbene zavode, komunalna in stanovanjska podjetja, do velikih gradbenih podjetij (SCT, Gradis, Ingrad itd).

Na podlagi zgoraj opisanega si je življenjsko izkušnjo pridobila tudi Skupščinska komisija Občine celje za ureditev Teharij, (kateri je bila velikokrat povzročena namerna neslepčnost) in ki je bila ustanovljena zato, da pripravi podlago in smernice za postavitev in ureditev Spominskega parka Teharje in ponovno pridobitev zazidalnih in uredi-tvenih pogojev za dejansko uničeno naselje Teharje. Po dveh letih in pol njenega delovanja so ji ponovno gradbena stroka in institucije sugerirali, da se lahko zadeve uredijo »fazno«. To »fazno« urejanje pa bi se lahko pričelo že tri mesece po sprejetju »teharskih stališč« s strani Skupščine občine Celje z dne 20. 7. 1990.

Dve in pol leti praznega sestankovanja je bil cilj razpršencev »črne luknje«, saj so se v tem času »bivše rdeče pravice« razvijale dalje, drugorazredni okupiranci, vključno z mrtvimi na deponijah, pa so morali čakati.

Nobenega čudenja ni potrebno, da zbirajo nekateri poslanci podpise za podaljšanje veljavnosti stare Ustave, saj je veliko takih, ki bi radi novo Ustavo spremenili tako, da bi bil Janez Janša »kontinuiteta« Matije Mačka.

Naj še kdo reče, da smo revanšisti, indijanci, nestrokovnjaki in nedemokratični nacionalisti, saj smo resnično »farmsko leglo brojlerjev« izpod steklenega zvona Kučanove »črne luknje«.

JANEZ ČRNEJ,
Celje

Odprto pismo javnosti, vladi, poslankam in poslancem!

Po letu in pol trajajoči izčrpljujoči razpravi, ko se je že večkrat zdelo, da smo se skoraj približali cilju – uvedbi univerzalnega otroškega dodatka, se sedaj poslanke in poslanci končno odločajo o sprejemu univerzalnega otroškega dodatka.

Zato, spoštovane poslanke in poslanci, ko se boste odločali o predlogu Zakona o družinskih prejemkih, se odločite:

Za kompromisni predlog, ki ga je pripravil Odbor za zdravstvo, delo, družino in socialno politiko pri slovenski skupščini in za uveljavitev univerzalnega otroškega dodatka v letu 1996 in ne v letu 1998, kot to predlaga vlada.

Zveza družin ne pristaja na to, da se uveljavljanje bonitet in širjenje kroga upravičencev prenaša v leto 1998, kot to predlaga vlada.

Prepričani smo, da moramo družinam z otroki omogočiti materialno osnovo za zdrav razvoj otroka, saj se bo le tako lahko razvil v zdravo, samozavestno osebnost, ki bo lahko suvereno sodelovala pri razvijanju družbe.

Ne strinjamo se z argumenti, ki nas prepričujejo, da je univerzalni otroški dodatek prevelik strošek, ko vlada hkrati pošilja v parlament predlog za uvedbo obrambnega tolarja, ki predstavlja enak strošek za republiko Slovenijo, kot bi ga uvedba univerzalnega otroškega dodatka.

Če smo se v naši družbi odločili, da želimo zdrave, srečne in uspešne otroke, potem pokažimo dobro voljo tudi z dejanji in se odločimo za univerzalni otroški dodatek že v letu 1996, saj se s tem odločamo tudi za značaj razvojne strategije slovenske družbe.

Kot civilno združenje družin se med orožjem in otroki odločamo za otroke. Zahtevamo tudi takojšen pogovor pri gospodu Janezu Drnovšku.

Predsednik Odbora
Zveze družin
ŽELJKO CIGLER

Prihaja desnica

Ni še dolgo tega, ko je od rdečega režima dopuščena »disidentka« gospa Spomenka Hribar objavila svoj nedemokratičen spis »Ustavite desnico«. To je storila z enakim namenom, kot je to delala z objavljanjem člankov o slovenski spravi. Namreč zato, da je ne bi bilo, oziroma, da bi bila simbolna, ne pa resnična. Tudi desnice naj ne bi bilo!

Dopuščena disidentka Spomenka Hribar, pa tudi številni drugi levičarski politiki, skušajo na Slovenskem desnico prikazati kot nekaj slabega, nazadnjaškega, posredno povezanega celo s pojmi nacizma, fašizma ipd.

To so seveda nesmisli! Če pa se že razpravlja o desnici tako, potem bi pričakovali od gospe Spomenke, da tudi o levici piše izključno v povezavi s Stalinovimi gulagi in Polpotovimi grmadami lobanj, ne pa v povezavi z Gramscijevim »evrokomunizmom« in podobnimi iluzijami.

V tem sestavku ne želim razpravljati o desnici in levici na tak način, pač pa bom preprosto ugotovil, da se politični razvoj današnje Evrope žal odmika od načel Helsinške in Pariške listine in plemenitih načel Organizacije Združenih narodov. Mednarodno sožitje je ogroženo, uveljavljajo se načela geopolitike, na dan prihajajo prosluli pojmi realne politike. Združene države Amerike s svojimi tradicionalnimi zavezniki ne bodo dopustile oblikovanja enotne in uspešne Evrope upanja in miru.

Kot je v današnjem času popolnoma razumljivo zatekanje evropskih družb k tradicionalnim neokonzervativnim vrednotam, tako tudi Slovenci vedno bolj spoštujemo ustvarjalnost, odgovornost in pravičnost ob naslanjanju na samobitnost naroda in tradicionalne krščanske vrednote.

Zato so Slovenska nacionalna desnica, Narodna stranka Slovenije in Liberalna stranka sklenile, da je potrebno takšen interes slovenskega naroda tudi ustrezno politično izraziti v slovenskem političnem prostoru. Zato so te politične stranke oblikovale Slovenski nacionalnosocialni liberalni blok in se odločile, da svojo politično dejavnost tudi javno deklarirajo kot politično dejavnost tipa sodobne evropske desnice. Naslednji korak je bilo spoznanje, da je to potrebno povedati na tak način, da bodo vsi razumeli. Zato so stranke ustanoviteljice ta blok preimenovale preprosto v »Slovensko desnico« (SD)!

Slovenska desnica bo skupaj z drugimi desno usmerjenimi strankami, še posebej s Slovensko ljudsko stranko oblikovala programsko koalicijo in se v skladu z načeli politične demokracije bojevala za prevzem oblasti. »Slovenska desnica« namreč želi skupaj z drugimi prevzeti oblast in odgovornost in ne želi igrati vlogo figovega lista demokracije, kot se to po volji komunistov zdaj dogaja Slovenskim krščanskim demokratom v nenaravni črno-rdeči vladni koaliciji.

Za uresničevanje ciljev naše programske koalicije pred vstopom v vlado pričakujemo njihovo preverbo in podporo slovenskih ljudi na predčasnih državno zborskih volitvah. Brez te podpore in zaupanja ni mogoče prevzeti oblasti in odgovornosti.

Predčasno državno zborske volitve pa so neizbežne, saj nenaravna rdeče-črna koalicija poka po vseh šivih, od njihovih predvolilnih obljub so ostale samo iluzije.

Torej, gospa Spomenka, prihaja desnica, poskusite jo zaustaviti!

za Slovensko desnico
dipl. iur. DANIJEL MALENŠEK

Gregor, oglasi se!

Minilo je že štiri mesece, odkar sem postal dobitnik lepega Hyundai avtomobila. K temu je pripomogel mali Gregor, ki je na javnem žrebanju na Golovcu v Celju, dne 23. 5. 93 izvlekel moj nagradni kupon, s katerim sem bil izžreban.

Želim ga spoznati, da bi mu dal skromno darilo v spomin na srečo, kakršna me sigurno ne bo več poiskala. Starši malega naj me pokličejo na telefon 713-681, da se dogovorimo za snidenje.

Zahvaljujem se podjetju »Slovenijales« in gospodu Čakšu, ter vsem, ki so kakorkoli pripomogli, da je k nagradi bil vštet tudi prometni davek in carina, saj brez tega ne bi mogel avtomobila obdržati.

Zahvaljujem se tudi predstavniku »Avtomotor« Celje, ker je v zelo kratkem času uredil vso dokumentacijo, ki je bila potrebna za registracijo avtomobila.

Vsem lep pozdrav in veliko poslovnih uspehov.

FLORJAN ŠON,
Griže

Javni poziv!

Zveza svobodnih sindikatov Slovenije poziva vse pristojne organe in institucije, da se kar najhitreje odzovejo na razrešitev konflikta v podjetju Kočna iz Kamnika in pospešijo svoje delo pri ugotavljanju kršitev oziroma nekršitev pravnih norm, še posebej tistih, zaradi katerih nekateri delavci stavkajo.

Le pospešeno delo pristojnih organov in institucij bo lahko zagotovilo pravno stanje v korist vseh delavk in delavcev Kočne ter sindikatov in prispevalo k normalnim odnosom med delavkami in delavci v tem podjetju.

mag. DUŠAN SEMOLIČ
Predsednik ZSSS

Javno pismo

V zadnjem času opažamo čedalje večjo aktivnost tistih, ki jim je Zakon o denacionalizaciji trn v peti. Že itak počasno reševanje zahtev upravičencev v občinskih komisijah še dodatno blokirajo zaupna in tiha navodila raznih ministrstev, novo ustanovljenih skladov, gospodarske zbornica in njenih združenj.

Vse to spremlja še obilica potvorjenih polresnic o ogroženosti onih, ki naj bi bili zavezanci v denacionalizaciji v medijih.

V novejšem času je popularna razprava in interpretacije o študiju firme ZOP Management Consulting iz Ljubljane, ki govori o posledicah Zakona o denacionalizaciji in o lastninskem preoblikovanju podjetij v kmetijstvu. To študijo so izdelali po naročilu Zbornice in kombinatov ob asistenci ministrstva za kmetijstvo in gozdarstvo ter združenja za agroživilstvo Gospodarske zbornice Slovenije. Študija seveda ugotavlja in podaja tisto kar so od nje zahtevali naročniki in plačniki. Kot glavne probleme za neugodno situacijo v družbenih kmetijskih kombinatih krivi zakon o denacionalizaciji in vsega obsojanja vredne razlaščence, ki zahtevajo vrnitev njihovih pred desetletji oropanih zemljišč.

Višek cinizma pa si avtorji privoščijo, ko v svojih predlogih »Potrebnih sprememb Zakona o denacionalizaciji« zapišejo, da bo: »zaradi težkih ekonomskih posledic in posrednega oškodovanja človekovih pravic realno pričakovati, da bo problem prenešen pred ustrezne mednarodne institucije«.

Da bo jasno: ne problem neučinkovitega in prepočasnega vračanja razlaščencem, ampak problem zavezancev, ki so desetletja gospodovali na oropanem premoženju upravičencev.

Problem kmetijskih kombinatov, ki bodo izgubili lastništvo nad zemljišči, ker jih je država s 5.čl. Zakona o lastninskem preoblikovanju podjetij zajela v Republiški zemljiški sklad in problem razlaščencev, zato ne more biti v isti sapi govora o spremembah Zakona o denacionalizaciji in Zakona o lastninskem preoblikovanju podjetij.

Seveda razlaščenci odklanjajo tudi vse predloge, po katerih naj bi dejanski lastniki zemljišč in gozdov dobili neke obveznice, za katere ne jamči država in predstavljajo zato le brezvreden papir. Ta problem pa sodi v obravnavo pred Svet Evrope, ker pomeni kršenje pravic razlaščencev, ki si ga privošči država Slovenija.

Podružnica ZLRP Celje najodločneje odklanja vse predloge avtorjev citirane študije in podobnih, ki hočejo na račun razlaščencev spreminjati določila Zakona o denacionalizaciji

Podružnica ZLRP Celje
Predsednik:
SLAVKO KUKOVEC

PRITOŽNA KNJIGA

Ne bo vam uspelo!

Ker sem verjel v dobro ime lesne industrije Jelovica, sem v celjski poslovalnici podjetja dne 10. 8. 1993 kupil in plačal tri okna z roletami in pripadajočimi policami. Pričakoval sem, da mi bo Jelovica pošteno plačano blago dostavila domov v desetih dneh, kot smo se dogovorili. Toda doživel sem veliko razočaranje. Okna so mi 17. 8. sicer res poslali, vendar niso priložili polic. Še isti dan sem v poslovalnico sporočil, da pošiljka ni bila kompletna. Potolažili so me, da bodo police poslali v najkrajšem možnem času in naj se torej ne vznemirjam. Toda ostalo je samo pri besedah. Ko sem čez nekaj dni spet klical in se pozanimal, kdaj mi bodo končno kompletirali plačana okna, so me vnovič prepričali, da bo zdaj zadeva vendarle kmalu urejena. Še nekajkrat se je zgodba ponovila, dokler se mi končno police le pripeljali. Toda namesto 1,40 m dolge, so bile 40 cm daljše. Šofer mi je svetoval, naj jih kar sam odrežem. Z nasvetom nisem bil zadovoljen in sem zahteval, da mi pošljejo police kakršne so bile naročene. Pripeljali so mi jih že naslednji dan, kar dokazuje, da bi to lahko že prej storili, le moje naročilo bi morali ponovno prebrati.

Jelovici bi tudi svetoval, naj si v poslovalnici, če jo že imajo, uredijo vsaj svojo blagajno. Zdaj morajo stranke namreč kupljeno blago plačati s položnico in seveda računu prišteti tudi bančno provizijo. Da bo njihova reklama vsaj malo resnična, naj naredijo red tudi v svojem skladišču. Sicer bomo reklamo: Ne bo vam uspelo, to je Jelovica, lahko razumeli dobesedno.

JANEZ BRINOVC
Škofja vas

Z 18-mesečnim otrokom pod milim nebom

Izražam ogorčenje nad postopki Upravnih organov OSUPVO, Stanovanjske zadruge in Centra za socialno delo v Celju.

Že od leta 1992 sem na cesti. Očim me je skupaj z dekletom nagnal iz stanovanja v mesecu novembru 1991. Punca je bila pred porodom. Začasno sem našel rešitev v samskem domu železničarjev.

Ko je punca rodila, 6. 2. 1992 so naju z vednostjo socialne delavke Gradišnikove vrgli na cesto. Gradišnikova si umije roke, na stanovanjski si umijejo roke, jaz pa tavam od vrat do vrat z dekletom in dojenčkom. Dvakrat sem se vrnil domov k materi in očimu, toda on je nevzdržen. Nazadnje je nabavil psa, ki je nevaren. Ugriznil je že bratovega otroka, tudi mojega je napadel. Postalo je nemogoče, ogroženo je bilo zdravje moje družine.

Otrok je nenehno bolan. Trenutno živim na cesti, se selim od prijatelja k prijatelju, po parkih.

Kot prosilec za socialno stanovanje sem izvedel od g. Robičeve, da bo dodeljenih samo 10 stanovanj. G. Vrečko in g.pec ter ostali so v javnih občilih objavili, da je prostih 40 stanovanj, vendar to ni res. Res pa je, da je tisti, ki ima marke, v prednosti. Jaz teh sredstev nimam. S punco in otrokom preživljamo pravo kalvarijo po krivdi brezčutnih ljudi.

Stanje bi se moralo urediti, da ne bi bilo potrebno otroka vzgajati v nenormalnih razmerah.

Socialna uslužbenka Gradišnikova ne pozna druge besede kot: »Nič ne morem« ali »Ne vem«. Mislim, da takšni ljudje niso dovolj čuteči za to opravilo.

Apeliram na vse ljudi, v kolikor bi imel kdo kakršno koli kamp prikolico, da bi mi jo prodal na obroke ali jo podaril, saj se težko preživljamo. V njej bi bival pozimi.

Prosil bi vse, ki bi nam bili pripravljeni pomagati, naj puste sporočilo na Oglasnem oddelku Novega tednika. Sam ne morem dati naslova, ker ga nimam.

DŽANI RAJ,
Celje

NT&RC

NISSAN ADRIA, ekskluzivni zastopnik za vozila NISSAN v Sloveniji in AVTOHIŠA KOS, njegov zastopnik za celjsko regijo

VELIKA

JESENSKA NAGRADNA IGRA

NISSAN

NISSAN MICRA

NISSAN MICRA 2x AVTO LETA 93

2 vikend vrtni hišici in še vrsta lepih nagrad

V vsaki številki Novega tednika in Tednikove petice bo objavljena samo ena črka imena glavnega pokrovitelja nagradne igre, ki jo boste nalepili v priloženo mrežo, tako da boste sestavili celoto: NISSAN - AVTO HIŠA KOS. Začetne črke so že vpisane, naslednje pa se bodo, kot lahko vidite tudi v predlogi, razlikovale po tipu pisave. Rešitev boste poslali do 8. decembra 1993 na naslov NT&RC d.o.o., Prešernova 19, 63000 Celje s pripisom "ZA VELIKO JESENSKO NAGRADNO IGRO". Dele napisa lahko nadomestite z največ dvema jokerjema. Veliko boste pridobili z nakupom petic, ki izidejo vsak zadnji torek v mesecu, kjer bodo tudi objavljene nekatere črke za zamudnike. Ob koncu akcije bomo med vsemi poslanimi rešitvami izžrebali 70 finalistov, v zaključnem, finalnem žrebanju pa bo sodelovalo še 100 naročnikov Novega tednika, ki jih bomo izžrebali v posebnem radijskem žrebanju in 30 poslušalcev Radia Celje. 30 finalistov bomo namreč dobili z žrebanji na Radiu Celje, ki bo v času sejma MOS 93 vsak dan, razen nedelje, v oddaji "Sejemski vrtiljak", kasneje pa bodo žrebanja v posebni oddaji, ki bo na sporedu Radia Celje vsako sredo ob 13.30 uri.

N						■
A						-
		■	K			■

Ime in priimek

Leto rojstva

Naslov

Kraj in poštna št.

S

J
joker

IZBOR PROGRAMA RADIA CELJE

Petek, 24. septembra 1993, 10.15

FILMSKI SPREHODI

V redni oddaji ob koncu tedna boste lahko izvedeli vse o filmskih uspešnicah, ki se vrstijo na platnih slovenskih kinematografov. Pod drobnogledom pa bodo tudi novi filmski projekti doma in po svetu.

Nedelja, 26. septembra 1993, ob 10.30

NEDELJSKI GOST: Vladimir Krikunov

Tokrat bo Radio Celje predstavil novega trenerja hokejskega kluba Celje Vladimira Krikunova iz Belorusije, ki je pred tem dve leti treniral Jesenice in z njimi dvakrat osvojil naslov državnega prvaka. Prvi rezultati njegovega dela se v Celju že močno poznajo in Celjani so z drugim mestom v poletni hokejski ligi dokazali, da se začenja renesansa celjskega hokeja in da bodo v novem državnem prvenstvu najresnejši kandidati za naslov državnega prvaka. Z Vladimirjem Krikunovim se bo pogovarjala Bernarda Stojan.

Nedelja, 26. septembra 1993, ob 16.30

ŠPORTNA NEDELJA:

Neposredni prenos 1. kola pokala evropskih državnih prvakov v rokometu: Goteborg: Redbergslide IK – Celje Pivovarna Laško.

S pomočjo neposrednega prenosa Radia Celje bodo iz Göteborga celjski ljubitelji rokometa lahko spremljali igro našega državnega prvaka Celja Pivovarne Laško, ki se bo pomeril s švedskim prvakom. V primeru dobrega nastopa bi Celjani imeli velike možnosti, da se z ugodnim izidom na povratnem srečanju v dvorani Golovec približajo evropski ligi prvakov. Reporter iz Göteborga bo Dean Šuster.

Ponedeljek, 27. septembra 1993, 20.00

DOMAČA GLASBA

Oddaja Vrtiljak polk in valčkov, ki jo pripravlja novinar in redaktor narodnozabavnega programa Tone Vrabl bo v jesensko-zimski programski shemi na sporedu ob 20h in bo pol ure daljša, torej bo trajala vse do 22. ure. Za prvo oddajo, poleg pestre ponudbe narodnozabavne glasbe, lestvice in nekaterih novih rubrik, avtor pripravlja tudi presenečenje: zanimivega gosta, ki bo odgovarjal na vprašanja poslušalcev.

Torek, 28. septembra 1993, 17.30

PIKA NA I

Nova oddaja v novi programski shemi bo tudi politično-aktualni »talk show«, v katerem bomo vzeli v precep najpomembnejši dogodek dneva in akterje ter jih, kadar bo šlo za močno nasprotujoča si stališča, soočili in tako poskušali čimbolj celovito »razgaliti« in »prevetriti« najaktualnejše pojave in probleme na Celjskem.

Zrelost in ustvarjalnost

Radio Celje si je na pleča zadal četrti križ

V nedeljo, 19. septembra je bil Radio Celje star natančno 39 let. Rodili so ga na Ostrožnem pri Celju in vse kaže, da so mu bile rojenice še kar naklonjene, sicer ne bi ta teden začel obdobja zrelih štiridesetih let z dovolj poslovnega optimizma, delovne zagnanosti novinarske in tehnične ekipe ter jasne razvojne vizije.

Že za 35-letnico našega radia, ko smo pridobili frekvenco 95,9 MHz z Maliča in program ponudili v stereo tehniki, smo uporabili slogan – Leta zrelosti, ustvarjalnosti in ljubezni. Temu sloganu tudi danes nimamo kaj dodati ali celo odvzeti. Moramo le poudariti, da smo svojo zrelost potrdili, ustvarjalnost dokazali in ljubezen, celo s kančkom strasti, vnesli v delovni in programski ritem.

Bistveno bolj smo poslovni in dinamični, podaljšali smo programski čas, vedno znova iščemo – v teh dneh še posebej intenzivno – organizacijske in programske izboljšave ter prijeme in že zdavnaj smo presegli lokalno-regionalne okvire. Ne samo v smislu tehnične in večje slišnosti, še posebej po 19. marcu letos, ko smo pridobili izjemno ugodno frekvenco 95,1 MHz z Boča in kar nekajkrat izboljšali svojo slišnost.

Slišnost in poslušanost sta dve temeljni radijski kategoriji, za kateri je idealno, če sta usklajeni. Nič ni lepšega, če radijski program zlasti poslušalci sprejmejo za svojega in mu radi prisluhnejo. Tedaj je smisel radijskega medijskega iskanja in počenjanja dosežen in radijsko poslanstvo izpolnjeno. Nadvse imenitno pa je, če se program Radia Celje še daleč sliši.

To dosegamo z lastno zagnanostjo in tudi trmo, z vero v poslovne in medijske cilje in vizije, ki jim sledimo. Ne sami, ampak v povezavi s poslovnimi partnerji, oglaševalci in poslušalci. Oboji nam tudi merijo vsakdanji delovni utrip, zato je mogoče in celo nujno radijsko podobo stalno obnavljati in izboljševati.

Z dokazano in v prihodnost naravnano medijsko radijsko podobo stopamo torej v zrela štirideseta leta, pri čemer bomo radijski program prihodnje leto še posebej in jubilejno obarvali. Za pravkar minuli rojstni dan pa izrekam iskrene čestitke najprej vsem našim poslušalcem, našim poslovnim prijateljem in sodelavcem in vsem radijcem domače hiše. Tistim, ki to so in onim, ki se tako tudi počutijo. Hkrati tudi zahvala za dosedanje delo in stisk roke za prizadevno delo tudi v prihodnje. Dejstvo je, da radio stoji in pade z radijskimi novinarji in radijskimi tehniki.

MITJA UMNIK

GLASBA JE ŽIVLJENJE

Slikar France Slana prisega na jazz

Gost sobotne oddaje bo priznani slikar, eden naših največjih umetnikov **France Slana.** Poznan je kot veliki ljubitelj jazza. Njegova ljubezen do te glasbene zvrsti sega v njegovo štirinajsto leto, ko je cele dni delal in si za prvi denar kupil gramofon in dve plošči: Duka Ellingtona, In the sentimental mood in Dardanella. Ko je slišal prve takte te glasbe, je vedel, da bo to poslušal celo življenje. Gospod Slana pravi, da je v tej glasbi toliko neposrednega, elementarnega, poštenega, kot v nobeni sodobni glasbi.

Neverjetno, koliko pesniške žilice je v nas, Slovencih. V naši nagradni akciji, kjer nam pošiljate dvovrstičnice, ki vsebujejo Solo, se kar tere domiselnih verzov. Kot že rečeno, vsak teden izžrebamo uro Sola, trikrat po dve majici Sola, pripravljamo pa tudi mesečno presenečenje in nagrado ob Božiču.

Ta teden smo izžrebali: Štefko Kotar iz Trebnjega, Olgo Ambrožič z Jesenic in Nado Mohorič iz Tržiča, ki dobijo po dve majici, uro Sola pa bomo poslali v Mursko Soboto, Otiliji Kreft. Vas zanima njena pesnitev?

– V parlamentu so se poslanci veselili, ker so pijačo Sola pili.

Pesnite in pošiljajte nam svoje verze na Dnevnik, PP 77, 61000 Ljubljana, s pripisom Glasba je življenje!

O kulturi, tako ali drugače, zelo veliko govorimo. Za mnoge Slovence pa tole, žal, ni samo šala:

»Te ni sram, ko nimaš nobenega smisla za kulturo! Ali si že sploh kdaj bil v Operi ali Drami?«

»To ravno ne, sem pa stalen gost Operne kleti in v slaščičarno »Drama« tudi večkrat zaidem.«

SIMONA H_2O

OB RO-BU MIKRO-FONA

• **PO SEJMU** – Po napornem sejemskem programu smo se v vseh delih programa (uredniki, propaganda, novinarji...) zatopili v analize, da bi čimprej lahko ocenili naše novinarsko spremljanje in poslovanje na sejmu. Za ocenjevanje minulega pa ne bo veliko časa, saj se drugi dogodki kar prehitevajo, treba pa je misliti že na novi 27. Mednarodni obrtni sejem leta 1994, za katerega imamo na Radiu Celje velike načrte.

• **NEPOSREDNI PRENOSI** – Za neposredne prenose športnih srečanj se odločimo pri tistih moštvih iz Celja oziroma s Celjskega, ki dosegajo odmevnejše izide in za katere predpostavljamo, da bi lahko vzbudili največ pozornosti pri športni javnosti. Doslej je to veljalo za rokometaše Celja Pivovarne Laško in nogometaše Publikuma, zdaj pa se jim bodo pridružili tudi okrepljeni hokejisti Celja, ki so odlično začeli sezono, z drugim mestom v poletni hokejski ligi in visoko zmago na začetku državnega prvenstva. V novi sezoni bomo neposredno prenašali njihove derbije z Jesenicami, Olimpijo in morda tudi z Bledom, predvsem na gostovanjih, pa tudi iz ledene dvorane v Celju, odvisno pač od razvoja dogodkov v prvenstvu.

• **ZAMENJAVA** – Ker naš vodja tehnike Bojan Pišek odhaja na dopust (na Dolenjskem ga čaka trgatev), bo naš tehnik v Göteborgu Sašo Matelič. Tudi on je že opravil vrsto športnih prenosov, še iz časa svojega dela na Radiu Slovenija, za to se ni bati, da bi bile motnje pri prenosu srečanja slovenskega prvaka s švedskim.

• **RADIJSKI PIRAT** – Naš neznani prijatelj in radijski navdušenec, ki svoje strasti kroti s piratskim oddajanjem nekakšnega programa Radia Celeia, je spet oživel. Minulo soboto in nedeljo je poskušal mešati štrene v etru tako, da je podeljeval namišljene nagrade, poslušalce »nategoval« z našo telefonsko številko in dvigal temperaturo celo celjskim policistom, saj je narobe objavljal vesti o zapori ceste Celje – Laško v Tremarjih.

Poslušalka Nadja na obisku

V ponedeljek, dan po radijskem rojstnem dnevu, smo v naši radijski hiši imeli prijeten obisk. Obiskala nas je poslušalka Nadja Kacin iz Celja, ki nas posluša dan in (bi nas tudi) noč, če bi takrat oddajali. In kako je prišlo do obiska? V naših večernih Vrtiljakih se je Nadja, kot že velikokrat, oglasila v naš program in pravilno odgovorila na vprašanje kdaj praznuje Radio Celje rojstni dan. Potem je v pogovoru z voditeljico Natašo Gerkeš povedala, da Celjskega sejma še ni obiskala, ker je gneča prevelika, da bi upala tja z invalidskim vozičkom, da pa si silno želi spoznati celjske radijce in našo hišo. Skromno željo smo ji izpolnili v ponedeljek. Na naše in njeno zadovoljstvo.

RADIJSKI SPORED

od 23. do 29. septembra

RADIO CELJE

Četrtek, 23. 9.: 5.00 Začetek jutranjega programa, 6.00 Poročilo OKC Celje, 6.30 Poročilo OKC Maribor 6.45 Horoskop, 7.00 Druga jutranja kronika (RaS), 7.20 Tečajnica, 7.40 Pregled tiska, 8.05 Poročila, 8.15 Obvestila, 8.25 Poročilo OKC Celje, 8.45 Kam danes, 9.00 Predstavitev programa, 10.00 Novice, 10.15 Minute za zdravje, 12.00 Novice, 13.00 Danes do 13-tih (prenos RaS), 14.00 Jack Pot, 15.30 Dogodki in odmevi (prenos RaS), 16.15 Deutsche Welle novice, 17.00 Kronika, osmrtnice, 17.30 Disco glasba, 18.30 BBC novice, 19.00 Zaključek sporeda.

Petek, 24. 9.: 5.00 Začetek jutranjega programa, 5.30 Prva jutranja kronika (RaS),6.00 Poročilo OKC Celje, 6.30 Poročilo OKC Maribor, 6.45 Horoskop, 7.00 Druga jutranja kronika (RaS), 7.20 Tečajnica, 7.40 Pregled tiska, 8.05 Poročila, 8.15 Obvestila, 8.25 Poročilo OKC Celje, 8.45 Kam danes, 9.00 Predstavitev programa, 10.00 Novice, 10.15 Filmski sprehodi, 12.00 Novice, 13.00 Danes do 13-tih (prenos RaS), 14.00 Jack Pot, 15.30 Dogodki in odmevi (prenos RaS), 16.00 Razstavljalci se predstavijo, 17.00 Kronika, osmrtnice, 17.30 Rumeni CE, 19.00 Zaključek sporeda.

Sobota, 25. 9.: 5.00 Začetek jutranjega programa, 5.30 Prva jutranja kronika (RaS), 6.00 Poročilo OKC Celje, 6.45 Horoskop, 7.00 Druga jutranja kronika (prenos RaS), 7.20 Tečajnica, 7.40 Pregled tiska, 8.05 Poročila, 8.15 Obvestila, 8.45 Kam danes, 9.00 Predstavitev programa, 10.00 Novice, 10.15 Študentski servis, 10.30 10.30 Modni kotiček, 12.00 Novice, 13.00 Danes do 13-tih (prenos RaS), 14.00 Jack pot, 14.05 Glasba je življenje, 15.30 Dogodki in odmevi (prenos RaS), 16.00 Čestitke in pozdrave, 17.00 Kronika, osmrtnice, 17.30 Vročih 20, 19.30 Večerni program, 23.00 Zaključek sporeda.

Nedelja, 26. 9.: 8.00 Začetek programa, 8.05 Poročila, 8.30 Verska oddaja (Luč sveti v temi), 9.00 Horoskop, 10.00 Novice, 10.30 Nedeljski gost, 12.00 Time out za šport, 12.30 Iz domačih logov, 13.00 Novice, 13.05 Čestitke in pozdravi, 16.00 Športna nedelja: 16.25 Neposredni prenos 1. kola evropskega pokala državnih rokometnih prvakov: Redbergslide IK–Celje Pivovarna Laško iz Goteborga, 19.00 Zaključek sporeda.

Ponedeljek, 27. 9.: 5.00 Začetek jutranjega programa, 5.30 Prva jutranja kronika (RaS), 6.00 Poročilo OKC Celje, 6.30 Poročilo OKC Maribor, 6.45 Horoskop, 7.00 Druga jutranja kronika (RaS), 7.20 Tečajnica, 7.40 Pregled tiska 8.05 Poročila, 8.15 Obvestila, 8.25 Poročilo OKC Celje, 8.45 Kam danes, 9.00 Predstavitev programa, 10.00 Novice, 10.15 Za lepše okolje, 10.30 Športno dopoldne, 12.00 Novice, 12.10 Tečajnica, 13.00 Začetek popoldanskega sporeda, 14.00 Jack Pot, 14.30 BBC novice, 15.30 Dogodki in odmevi (prenos RaS), 17.00 Kronika, osmrtnice, 17.30 Pika na i, 19.00 Radijski dnevnik (prenos RaS), 19.25 Deutsche Welle novice, 19.30 Večerni program, 20.00 Domača glasba: Vrtiljak polk in valčkov (Tone Vrabl), 22.00 Zaključek sporeda.

Torek, 28. 9.: 5.00 Začetek jutranjega programa, 5.30 Prva jutranja kronika (RaS), 6.00 Poročilo OKC Celje, 6.30 Poročilo OKC Maribor, 6.45 Horoskop, 7.00 Druga jutranja kronika (RaS), 7.20 Tečajnica, 7.40 Pregled tiska, 8.05 Poročila, 8.15 Obvestila, 8.25 Poročilo OKC Celje, 8.45 Kam danes, 9.00 Predstavitev programa, 10.00 Novice, 10.30 Slovenčeva lestvica 3–3–3, 12.00 Novice, 12.10 Tečajnica, 13.00 Začetek popoldanskega sporeda, 14.00 Jack Pot, 14.30 BBC novice, 15.30 Dogodki in odmevi (prenos RaS), 17.00 Kronika, osmrtnice, 17.30 Pika na i, 18.00 Zimzelene melodije, 19.00 Radijski dnevnik (prenos RaS) 19.25 Deutsche Welle novice, 19.30 Zaključek sporeda.

Sreda, 29. 9.: 5.00 Začetek jutranjega programa, 5.30 Prva jutranja kronika (RaS), 6.00 Poročilo OKC Celje, 6.30 Poročilo OKC Maribor, 6.45 Horoskop, 7.00 Druga jutranja kronika (RaS), 7.20 Tečajnica, 7.40 Pregled tiska, 8.05 Poročila, 8.15 Obvestila, 8.25 Poročilo OKC Celje, 8.45 Kam danes, 9.00 Predstavitev programa, 10.00 Novice, 10.15 S knjižnega trga, 12.00 Novice, 12.10 Tečajnica, 13.00 Začetek popoldanskega sporeda, 14.00 Jack Pot, 14.30 BBC novice, 15.30 Dogodki in odmevi (prenos RaS), 17.00 Kronika, osmrtnice, 17.30 Pika na i, 17.45 Pop loto, 18.00 Brane Rončel na RC, 19.00 Radijski dnevnik (RaS), 19.25 Deutsche Welle novice, 19.00 Zaključek sporeda.

Radio Celje oddaja od 5.40 do 19.00 od ponedeljka do petka, ob sobotah do 22.00 ure, ob nedeljah pa od 8.00 do približno 17.00 ure, na UKV frekvencah 95,1, 95,9 in 100,3 MHz – stereo.

RADIO CELJE

Glavni in odgovorni urednik: **Mitja Umnik**
Pomočnik odgovornega urednika: **Robert Gorjanc**
Uredništvo: **Nataša Gerkeš, Nada Kumer, Vesna Lejič, Mateja Podjed, Janez Vedenik, Tone Vrabl**
Glasbeni urednik: **Stane Špegel**
Vodja tehnike: **Bojan Pišek**
Naslov uredništva: **Radio Celje, Trg V. kongresa 3a, Celje.**
Telefon **29-431.** Fax: **441-032**
Studio: **441-310, 441-510**

Vsako tržišče je dobro

Le poznati in obvladovati ga je treba, menijo v FIN TRADE

Pred tremi leti je bila v Celju ustanovljena družba FIN TRADE, ki se pod vodstvom Marije Ivane Prislan ukvarja s finančnim in svetovalnim inženiringom, zunanjetrgovinskimi posli in storitvami. V FIN TRADE že od vsega začetka uresničujejo svoj cilj, to je organizacija dolgoročne poslovne in proizvodne kooperacije med slovenskimi in italijanskimi podjetji. Uspešno sodelovanje z Italijani so predstavili tudi na pravkar končanem mednarodnem obrtnem sejmu v Celju.

FIN TRADE se je na sejmu letos predstavil s svojimi osnovnimi programi, predvsem programom plastike in orodij za plastiko. Ta obsega celovito ponudbo storitev in proizvodov za področje predelave plastike in izdelave orodij, natančneje: organiziranje kooperacije pri proizvodnji plastike in orodij, ponudbe plastičnih materialov za proizvodnjo plastike in specialnih jekel za izdelavo orodij, svetovanje pri izbiri tehnologije ter nove ali rabljene tehnološke opreme, nadalje ponudbo novih in rabljenih strojev za izdelavo orodij, orodij za predelavo plastike, poleg tega pa poskušajo poiskati različne možnosti financiranja za posamezne projekte.

Predstavitev programa je podjetje FIN TRADE pripravilo v sodelovanju z italijanskimi poslovnimi partnerji. Iz podjetja S. M. P. STAMPI – STAMPAGGIO PER MATERIE PLASTICHE, Carbonera – Treviso se je predstavitve udeležil predsednik in večinski solastnik družbe ter predsednik upravnega odbora združenja male in srednje industrije za področje Trevisa gospod Aldo Sartor. Podjetje je specializirano za izdelavo orodij za termoplaste in sicer za orodja za proizvode velikih dimenzij. Za potrebe orodjarne so začeli razvijati proizvodnjo predelave plastike, največ njihovih orodnih kapacitet je namenjeno nemški avtomobilski industriji. Kot zanimivost – podjetje je bilo izbrano, da predstavlja Italijo za področje orodij in proizvodnje plastike v veliki televizijski predstavitvi gospodarstev držav evropske skupnosti.

Marija Ivana Prislan: »Sodelovanje z italijanskimi podjetji je zagotovo dobrodošla popestritev, veliko podjetij z našega območja tudi uspešno sodeluje z Italijo. Sosednja dežela ima izredno razvito podjetništvo in trgovino, ki temelji na inovativnosti Italijanov in izredni specializaciji proizvodnje. O Italijanih sicer velja mnenje, da niso tako zanesljivi kot Avstrijci ali Nemci. Osebno menim, da je vsako tržišče dobro, le poznati in obvladovati ga je treba. Naše poslovno področje je v glavnem povezano s treviško regijo. To ni slučaj, saj sta obe področji pomembni v križanju transportnih poti, tudi struktura gospodarstva je precej podobna in daje možnosti za tesnejše sodelovanje.«

Predstavitve v Celju se je udeležil tudi gospod Gianluigi Calvello iz podjetja RETER Srl, RESINE TERMOPLASTICHE, Treviso. To je podjetje za proizvodnjo smol za plastiko, omogoča pa nakup kvalitetnih plastičnih surovin tudi v manjših količinah.

Pri iskanju partnerjev za poslovno in proizvodno kooperacijo FIN TRADE sodeluje s podjetjem EURO Srl Carbonera Treviso, export – import, predstavitve se je udeležil gospod Pietro Giacomini, komercialni direktor družbe. Njihova ponudba obsega tudi primerne nove in rabljene stroje ter skupno iskanje različnih oblik financiranja. Konkretno so pred kratkim uvozili rezkalni stroj MAHO CNC za Orodjarno Trbovlje, obenem je bila podpisana pogodba o dolgoročnem poslovno tehničnem sodelovanju, kar pomeni tudi možnost hitrejšega razvoja pri izdelavi orodij.

Še en pomemben program je bil tokrat predstavljen na sejmu in sicer program Naredi si sam in proizvodi za rekreacijo. FIN TRADE ga je pripravil v sodelovanju z italijanskim podjetjem SOTRAPO MP Srl. To podjetje iz Padove velja za pojem v razvoju malih podjetij, predvsem zaradi izredne organizacije proizvodnje in trgovine. Program vključuje povpraševanje po izdelavi posameznih delov za električne črpalke, tehničnih artiklih, artiklih za program naredi si sam ter proizvodih za rekreacijo za prodajo v evropskih supermarketih.

FIN TRADE tesno sodeluje še s francosko družbo MAISON BOLOMEY S. P. A. Njena dejavnost je zastopanje tujih uvoznikov in pomoč pri razvoju prodaje na tujih tržiščih. Za tujega uvoznika vodijo njegovo poslovanje, skrbijo za redna plačila, izterjave plačil, za plačila ali povračila plačanih davščin, zavarovanje plačil, pridobitev certifikatov in druge potrebne storitve. V sodelovanju s to družbo, ki posreduje kvalitetne informacije s tržišč, poskuša FIN TRADE najti tudi kupce za slovenske proizvode. Skratka, FIN TRADE je podjetje, ki poskuša razvijati ponudbo na posameznih področjih in razviti storitve do te mere, da bi lahko resnično pomagali izvoznikom povsod tam, kjer to pomoč potrebujejo, obenem pa razvijati posamezne programe, ki bi se lahko kasneje razvili v nove samostojne organizacijske enote. Za uresničitev teh ciljev pa si v podjetju želijo dobrih strokovnjakov ter drugačen odnos družbe do njihove dejavnosti oziroma pomoč pri razvoju.

EPP

Italijanski poslovneži so povedali:

Gianluigi Calvello: »Na Slovenijo gledam kot na deželo, ki je nekakšen most med vzhodom in zahodom. Tudi naše podjetje že dolgo uspešno sodeluje s FIN TRADE, preko njega delujemo znotraj Slovenije in preko Slovenije tudi na ostala tržišča. Možnosti za sodelovanje so velike, Treviso je dokaj blizu Sloveniji, tako da bi lahko razvili še tesnejše poslovne stike.«

Pietro Giacomini: »Letos je bil sejem zelo dobro organiziran, presegel je vse dosedanje sejme in postal je bolj mednaroden. S podjetjem FIN TRADE izredno dobro sodelujemo že nekaj let. Prepričan sem, da so pri sodelovanju s podjetjem FIN TRADE in Slovenijo še velike možnosti. Pričakujem, da bomo še tesneje sodelovali po vaši izvedbi privatizacije. Sodelovanje s Slovenijo pomeni za nas odprta vrata v države vzhodne Evrope, predvsem zaradi sorodnosti jezika in ker Slovenci dobro poznate miselnost, povezano s starim sistemom gospodarjenja. Neverjetno veliko je novih proizvodov v Sloveniji, to me res preseneča.«

Aldo Sartor: »Preseneča me vrvež na sejmišču, vaši ljudje imajo ideje, so pripravljeni kontaktirati in prikazati svoje izdelke. V tem vidim izvir nove energije in napredka. Mi smo sicer dolgoletni partnerji Fin Trade, resnično dobro sodelujemo in preko partnerja si želimo spoznati slovensko tržišče. Slovenija ima veliko dobrih strokovnjakov na tehničnem področju, ki pa jim primanjkuje sodobne tehnološke opreme. Z voljo in entuziazmom, ki jo ima Slovenija, bi se ob pomoči drugih držav kaj hitro lahko pridružila razvitim evropskim državam.«

MARUTI

0609/615-923

MARUTI

ZA ZAČETEK JE ŽE 2000 DEM DOVOLJ!

Maruti je avto, ki ga dobite takoj. Maruti je avto z osnovno ceno do registracije le okrog 800.000 SIT. Maruti je avto za katerega so zagotovljeni rezervni deli in servis po vsej Sloveniji. Maruti je avto, ki ga lahko odpeljete tudi, če imate v žepu le 150.000 tolarjev. Maruti je avto, ki ima 800 ccm, 26 KW, 5 vrat in dovolj prostora za štiri odrasle potnike. Maruti je avto, ki porabi na 100 kilometrov le 4,5 litrov bencina. Maruti je avto, ki ga lahko kupite pri naslednjih pooblaščenih prodajalcih: GLOBUS MOTORS Ljubljana 0609-615-923 in 061-182-061 int. 445, AVTOMERKUR Ljubljana 061-317-771, 303-066 in 316-159, AVTOMOBIL Maribor 062-38-478, SPEKTRA ORBIT Celje 063-411-298, IPI COMMERCE Novo Mesto 068-24-409, HEUREKA Brežice 0608-65-599, MICRA T Koper 066-37-229, AGATON Ribnica 061-861-488 ter AVTO TWINS Ptuj 062-796-334, ULA Trebnje 068-44-231, PIGAL Nova Gorica 065/32-732, AIDNA Žirovnica 064-801-009

GLOBUS
GLOBUS MOTORS INTERNATIONAL, d.d.
EKSKLUZIVNI ZASTOPNIK MARUTI AVTOMOBILOV

tii.
TEHNO IMPEX
INTERNATIONAL D.O.O.

SPLOŠNA BANKA CELJE

Obvešča
svoje poslovne partnerje
o spremenjeni telefonski številki na vseh lokacijah v centru Celja.

Od 1. 10. 1993 naprej velja nova telefonska številka
063/431-000,
ki nadomesti do sedaj veljavne telefonske številke:

- sedež banke na Vodnikovi 063/25-240
- Ekspozitura Vodnikova in Ekspozitura Prešernova (prej Ekspozitura Trg V. kongresa) 063/26-240
- Celjska mestna hranilnica 063/26-815
- Ekspozitura Vrunčeva 063/21-840

Da bo pogovor hitreje tekel preko nove centrale, povprašajte za interno številko bančnega uslužbenca, s katerim poslovno sodelujete, tako da boste z odtipkanjem treh internih številk, namesto treh ničel, dobili direktno zvezo.

tradicija, kvaliteta in zvestoba

Nagrade na treh festivalih

Primorski fantje iz Pirana so lani začeli, svoj zmagoviti pohod po Sloveniji, letos pa ga nadaljujejo. Obstojajo že več kot petnajst let, vendar svojo pravo pomlad doživljajo šele sedaj.

Simpatična skupina ne ogreje samo s svojo enostavno in prikupno pesmijo, ampak tudi s širokim šarmom, ki je tako značilen za ljudi, ki živijo pod soncem ali na burji, tam ob morju. Primorski fantje so letos prav gotovo hit domače glasbe v Sloveniji. Kjer koli se pojavijo oblečeni v mornarske majice in bele hlače, odeti v modre suknjiče in z mornarskimi kapami na glavi, tam je prav gotovo veselo. Ko je končan nastop na odru, se začne nastop za odrom, na hodniku, na cesti, v gostilni... Ko se v jutranjih urah, ko se ptiči prebujajo, vračajo domov, so morda za kakšen trenutek tiho, vendar takrat so v avtu in jih v domač objem varno vozi šofer.

V Sloveniji so trije festivali, kjer delijo nagrade. Primorski fantje so se vseh treh udeležili in povsod osvojili nagrado. Tako je bilo na Vurberku, pa v Števerjanu in nazadnje krona vsega na Ptuju, kjer so osvojili poleg zlate Orfejeve značke še dve nagradi. Redki so, ki se lahko pohvalijo, da so všeč tako ostrim ocenam strokovnih žirij, kot tudi občinstvu, kar je vsekakor še en dokaz več o njihovih sposobnostih.

Po ptujskem uspehu so se Primorski fantje odločili, da bodo pripravili fešto in nanjo povabili vse, ki z njimi sodelujejo ali jih obiskujejo že nekaj let. Fešta je bila konec tedna v gostinski šoli v Izoli, kjer igrajo za razvedrilo.

Tako smo v soboto, 18. septembra, doživeli čudovito noč, kjer so bili odlični Primorski fantje pravi gostitelji. Prišli so prvi možje Izole pa »glavni« od ZKP RTV Slovenija Tomaž Tozon, odlični TV režiser oddaj o domači glasbi Jože Kloboves, pa Vinko Šimek z ženo Sonjo, novinarka Kaja Asja Matjaž z možem foto reporterjem Slavkom Rajhom, zraven smo bili tudi mi in še mnogi, mnogi drugi. Prišli so tudi tisti, ki jih hodijo poslušati vsak konec tedna. Primorski fantje so pripravili pravo razstavo vsega, kar je bilo napisanega o njih, razstavili so pokale in diplome, med fotografijami pa izstopa tista z Milanom Kučanom, ko je bil na obisku v Izoli. Kot pravi gostitelji so poskrbeli za dobro glasbo in petje, sami pa so nastopili trikrat in temperamentno zaigrali in zapeli vse svoje nagrajene uspešnice, katerim so dodali še nekaj viž z nove kasete, ki je že posneta in bo do sredine oktobra na tržišču.

Zdaj so povabljeni na nov slovenski festival »Naj viža«, ki bo 8. oktobra v Kranju in bodo nastopili vsi ansambli, ki so dobili nagrade na treh festivalih, medtem ko jim ni uspel poskus, da bi se uvrstili na festival Vesela jesen. Kdor se spozna na glasbo pravi, da je to za festival velika škoda. Primorci zaradi tega niso pretirano žalostni, saj je letošnja sezona več kot uspešna, bo pa prihodnje leto morda še bolje. Njihova največja želja pa je, še več nastopati po notranjosti Slovenije in veseli bodo vsakega povabila, ki jih bo popeljalo proč od njihovega ljubljenega morja. Takšen iskren pristop do glasbe, kot ga imajo Primorski fantje, bi morali imeti tudi drugi.

Da so priljubljeni tudi pri nas, kaže njihova uvrstitev na Vrtiljaku polk in valčkov, kjer so po treh tednih na prvem mestu. Z Mini krilom, ki ga ob spremljavi petih fantov (Pina, Boga, Bogdana, Branka in Ivana) tako prisrčno temperamentno zapoje njihova prava zvezda, Ivica.

TONE VRABL
Foto: SLAVKO RAJH

ČASOVNI STROJ

PRED 5. LETI:

1. I SHOULD BE SO LUCKY ..... KYLIE MINOGUE
2. TEL IT TO MY HEART ..... TAYLOR DAYNE
3. BEAT DIS ..... BOMB THE BASS
4. GET OUTTA MY DREAMS ..... BILLY OCEAN
5. I THINK WE ARE ALONE NOW ..... TIFFANY
6. GIMME HOPE JO'ANNA ..... EDDY GRANT
7. VALENTINE ..... T'PAU
8. SAY IT AGAIN ..... JERAMIE STEWART
9. WHEN I WILL BE FAMOUS ..... BROS
10. TOWER OF STRENGHT ..... THE MISSION

PRED 10. LETI:

1. TOO SHY ..... KAJAGOOGOO
2. DOWN UNDER ..... MEN AT WORK
3. SIGH OF THE TIMES ..... THE BELLE STARS
4. CHANGE ..... TEARS FOR FEARS
5. UP WHERE WE BELONG ..... J. COCKER & J. WARNES
6. WHAM RAP ..... WHAM!
7. ELECTRIC AVENUE ..... EDDY GRANT
8. OH DIANE ..... FLEETWOOD MAC
9. GLORIA ..... LAURA BRANIGAN
10. LAST NIGHT A DJ SAVED MY LIFE ..... INDEEP

PRED 15. LETI:

1. TAKE A CHANCE ON ME ..... ABBA
2. FIGARO ..... BROTHERHOOD OF MAN
3. IF I HAD WORDS ..... S. FRITZGERALD & Y. KELLY
4. UPTOWN TOP RANKING ..... ALTHIA & DONNA
5. WISHING ON A STAR ..... ROSE ROYSE
6. COME BACK MY LOVE ..... DARTS
7. MR. BLUE SKY ..... ELO
8. LOVELY DAY ..... BILL WITHERS
9. SORRY I'M A LADAY ..... BACCARA
10. NATIVE NEW YORKER ..... ODYSSEY

PRED 20. LETI:

1. PART OF THE UNION ..... STRAWBS
2. BLOCKBUSTER ..... THE SWEET
3. DO YOU WANNA TOUCH ME ..... GARY GLITTER
4. SYLVIA ..... FOCUS
5. DANIEL ..... ELTON JOHN
6. ROLL OVER BEETHOVEN ..... ELO
7. CINDY INCIDENTALY ..... THE FACES
8. WHISKEY ON THE JAR ..... THIN LIZZY
9. SUPERSTISION ..... STEVIE WONDER
10. PAPER PLANE ..... STATUS QUO

PRED 25. LETI:

1. MIGHTY QUINN ..... MANFRED MANN
2. CINDERELA ROCKEFELLA ..... ESTER & ABI OFARIM
3. SHE WARS MY RING ..... SALOMON KING
4. BEND ME SHAPE ME ..... AMEN CORNER
5. EVERLASTING LOVE ..... LOVE AFFAIR
6. SUDDENLY YOU LOVE ME ..... THE TREMOLOES
7. PICTURES OF MATCHSRICK MAN ..... STATUS QUO
8. AM I THAT EASY TO FORGET ..... ENGELBERT HUMPERDINCK
9. FIRE BRIGADE ..... THE MOVE
10. GIMME A LITTLE SIGN ..... BRENTON WOOD

Glasbo iz »ČASOVNEGA STROJA« lahko poslušate v sobotnem večernem programu med 19.30 in 21.00 uro.

RAPOTARNICA

La revolution petit

Piše Aleš Jošt

Nekje pri sebi sem ravno oni dan ob prebiranju časopisa razmišljal, da bi bilo vendarle dobro nekako od bližje spoznati dogodke na Metelkovi v Ljubljani, ko me je pri mami že čakala vest iz Kopra, da je nastop Javne traje pod praporom Društva prijateljev zmernega napredka že na sporedu Mreže za Metelkovo.

Sredino popoldne je bilo in s Sanjsko sva se poslovila od Buče in male Zgage, potem pa skozi Tuhinjsko dolino odhopsala proti prestolnici. Začudil sem se že ob prihodu v bivšo vojašnico, saj sem pričakoval zoprne kontrole in nekakšno blokado prostorov v stilu JLA. Pa ni bilo nič takega, le ena marica na bližnjem križišču, široko odprt vhod in vonj pogretega flower powerja iz konzerve. Umetniki in intelektualci so bili ravno na enem od neštetih sestankov tistega dne, po dvorišču pa se je razlivala lenoba skvoterjev, radovednežev in brezposelnih, ki jih nihče ni imel časa ali pa ni znal aktivirati. Improvizatorske izkušnje so nam ob raztreseni pomoči organizatorjev še kako prišle prav pri postavljanju opreme na nekakšen oder in počasi je vse skupaj začelo dobivati svojo podobo ter se tokom večera razvilo v hrupen in udaren nastop.

Na Metelkovi se je torej prejšnji teden vse skupaj začelo z rušenjem objektov, v katerih so bili ateljeji, galerije in podobne drobnarije. Odločna akcija Mreže za Metelkovo je stekla, kot pravi Gregor Belušič, dve leti prepozno, saj se je v tem času Mreža trudila pridobiti pravno nasledstvo zapuščine stare vojske na vse možne legalne načine in pririnila celo do obljub. Čeprav nikjer ni bilo niti ene barikade, pa je vpad v bivšo vojašnico revolucionarno dejanje, saj je na beli dan privlekel vitalni problem kulture mladih in mačehovski, rušilni in prezirljivi odnos oblasti do nje in njenih potreb. Da se je to zgodilo najprej v Ljubljani, gre zahvala verjetno ravno rušiteljem, le nekaj dni za tem pa je podobna akcija na Ptuju pokazala tudi slepim, da gre za problem mladine v večini slovenskih mest, kjer se krajevne oblasti niti približno ne zavedajo pomena in ustvarjalne vloge kulture drugačnosti.

Jasno, da smo bili tudi na Ptuju, ko je bilo treba podpisati peticijo proti pregonu iz starega vojaškega skladišča, ki se je izkazalo, kot odličen prostor za rock koncerte, tudi večjega kalibra. Na moj poziv zadnjič ste najbolj agilni mogoče le dahnili tisti: »Amen pod kamen!« in se s pivom v roki majali dalje nekje v mraku Kljuba ali Barfly-ja. Petovia pa je v petek gostila najmanj dvajset lokalnih rock zasedb, ki so podprle napore domačega Kluba interesnih dejavnosti za obdržanje edinega prostora v mestu, kjer lahko mladi ustvarjajo, organizirano delujejo in se družijo ob samostojnem delu.

Da je stvar zrela že tudi v Mariboru, so prepričani organizatorji protestnega koncerta na tamkajšnjem Glavnem trgu, ki bo potekal danes popoldan in zvečer. Znano je, da je tudi štajerska metropola mačehovsko nastrojena glede mladinske kulture, saj je problem prostorov za delovanje že nekaj let stalno na tapeti, žal brez posebnega haska. Pred kratkim pa so tudi mariborskim borcem za svobodno delovanje, katerih protagonista sta v glavnem Mariborski radio Študent (MARŠ) in založniška agencija Front rock, bili obljubljeni prostori v stari razsuti vojaški pekarni, a je do sedaj vse skupaj ostalo le pri načelnih obljubah. Ni potrebe, da vam posebej nakladam, da je nocoj tam dobrodošel tudi vaš glas za svobodnejši in ustvarjalnejši jutri.

Ja in kje je Celje danes? Nekje med Pivovarno Laško in Coca colo, za kulturo, za užitek in Evropo. Fresh cash. Ja, pa ja! Pomislite rajši malo, preden me date na čevelj! Naprej!

GLASBENI EXPRESS

»Eat The Music« je naslov najnovejšega singla odlične pevke in avtorice KATE BUSH. Sigle prihaja iz njenega zadnjega albuma »Red Shoes«, ki je v nasprotju z nekaterimi prejšnjimi glasbenimi projekti Busheve precej bolj optimističen, v glasbi pa je zaznati precej vplivov karibskega melosa.

Ob 23. obletnici smrti JIMIJA HENDRIXA je izšel album s priredbami nekaterih njegovih najboljših izdelkov. Album z naslovom »Tribute« je produciral Eddie Kramer, ki je bil tudi producent večine posnetkov Hendrixa. Skladbe za to ploščo so prispevali Slash, Cure, Eric Clapton, Red Hot Chili Peppers, The Cure, Pearl Jam, The Pretenders, Paul McCartney, Steve Winwood in Ice T.

MICHAEL JACKSON je praznovanje svojega 35. rojstnega dne, kot večino dosedanjih, preživel delovno. Nastopil je v Moskvi, kjer je po koncertu z ruskimi vojaki posnel tudi nekaj kadrov za najnovejši videospot. Na nekaterih Jacksonovih koncertih so občinstvo ogrevali trenutno najbolj vroči tehno-poperji CULTURE BEAT, ki so po izrednem uspehu s komadom »Mr. Vain« pravkar izdali svoj drugi single »Got To Get It«.

Na moskovskem Rdečem trgu sta precej materiala za video za skladbo »Go West« posnela tudi člana dueta PET SHOP BOYS. Pesem »Go West« so v originalu izvajali konec sedemdesetih zelo popularni Village People, Neil Tennant in Chris Lowe pa sta se za priredbo odločila po precej slabem odzivu na njun prejšni single »Can You Forgive Her«.

JANI KOVAČIČ je zapustil mesto glasbenega urednika v Cankarjevemu domu. Njegovo delo bo sedaj opravljal (honorarno) eden izmed največjih poznavalcev jazz in latino scene v Srednji Evropi Brane Rončel. Za začetek nam je Brane pripravil koncert odlične kubanske skupine Gonzalo Rubalcaba Cuban Group, ki bo v soboto, 16. oktobra, ob 20:30 v veliki dvorani Cankarjevega doma. Jani pa še vedno išče založnika, ki bi bil pripravljen na CD ploščah izdati njegova »Zbrana dela«. Gre za šest že objavljenih in en še neobjavljen album.

Šef ljubljanske skupine U'redu ROBI MAGNIFICO je pravkar končal s snemanjem svoje prve samostojne kasete z delovnim naslovom »Revolution Is My Solution«. Poleg matične skupine U'redu so mu pri snemanju pomagali skoraj vsi, ki kaj veljajo na slovenski pop-rock sceni (Jonasa Ž., Aleš Klinar, Janez Zmazek, Anja Rupel...).

Po slaben desetletju je spet začela delovati prva prava slovenska heavy-metal skupina POMARANČA. Kitaristu Miju Popoviču je uspelo zbrati vse člane prvotne zasedbe (Marko Hermak, Franc Teropšič in Boris Krmac). Priletni fantje so v studiu Pan že posneli nekaj skladb, eno izmed njih pa je komisija za poslušanje in sprejem posnetkov za fonoteko Radia Slovenije že zavrnila.

MILAN RUDAN pripravlja prvi maxi-single za italijanski trg. Na plošči bo priredba (slovenska, angleška in italijanska verzija) deset let stare skladbe »Mi plešemo« Matjaža Kosija (Moulin Rouge). Rudan je pesem posnel s posredovanjem bivšega menagerja Tota Cotugna Franca Vardarja v milanskem studiu Bach, plošča pa bo izšla pri založbo EMI Italiana.

V ponedeljek so kot prva slovenska skupina v znanem londonskem klubu Rock Garden nastopili celjani REB REP. Skupina je v stari zasedbi, bolj znani pod imenom Phone Box Vandals, že nastopila na Novem rocku '89, leto kasneje pa pri zagrebški založbi Blind Dog records izdala svoj prvenec »Damned Die Had«.

STANE ŠPEGEL

Izšla je nova kaseta in kompaktna plošča skupine POP DESIGN. Prva predstavitev tega projekta bo v soboto, 25.09.1993 ob 18:00 v discoteki Life v Domžalah, kasneje, ob 22:00 uri, pa bo vulkanizer Vili s Košmrljem in ostalimi koncertiral v kamniški športni dvorani.

Mladi ansambel Vigred iz Laškega je izdal prvo kaseto »Ob tvojem prazniku«, na kateri je deset skladb. Člani ansambla so Jelka Bobnar, Brane Bevc, Zvone Leskovšek, Lovro Škorja in Drago Krajnc. Kaseto so posneli v studiu Zlati zvoki v Kisovcu pri Zagorju.

Glasbeni arhiv domače glasbe se je obogatil z osmimi izvirnimi skladbami Tržaškega narodnega ansambla iz Trsta, ki ga vodi Tulio Možina. Skladbe so pisane v narečju z narodno motiviko in pomenijo nekaj novega. Tržaški narodni ansambel je letos že drugič osvojil zlatega Orfeja na Ptuju.

Franci Zeme je tudi letos zmagal po mnenju občinstva na festivalu na Ptuju s skladbo Slovenska polka. Na hitro jo je posnel v studiu Zlati zvoki, kajti železo se kuje, dokler je vroče. Skladbo rabi za televizijski Videomeh Jože Galič, bo pa tudi na novi kaseti, ki jo bo Franci Zeme posnel do konca leta v studiu Zlati zvoki.

V torek je bila v Kranju tiskovna konferenca pred novim festivalom domače glasbe z naslovom »Naj viža«. Festival bo 8. oktobra, nastopili pa bodo vsi nagrajenci iz treh festivalov v Vurberku, Števerjanu in Ptuju. Za takšno izbiro se je organizator odločil zato, ker je na razpis prišlo premalo dobrih skladb.

8. oktobra bo v obnovljenem kulturnem domu v Laškem drugi festival Zlati rog, ki je pred tedni odpadel zaradi slabega vremena.

No ja, pa kaj!

Adi Smolar, kantavtor s Koroške, je izdal drugo kaseto

Adija smo v Novem tedniku prvič predstavili pred dobrima dvema letoma, ko je izšla njegova prva kaseta, ki jo je naslovil Naš svet se pa vrti 1. Takrat je nameraval izdati še drugi del te kasete, vendar si je sedaj (zaenkrat) premislil, saj so mu prijatelji svetovali, naj raje poskrbi za kaseto z veselimi pesmimi, primernimi za žur. Tako je nastala kaseta No ja, pa kaj, ki jo je Adi skupaj z občinstvom posnel na dveh koncertih.

Tvoja najbolj znana pesem je Pasji dnevi, ki je posneta na obeh kasetah.

Kaseta, ki sem jo izdal pred kratkim, je nastala na dveh koncertih v živo. En koncert je bil posnet v Škofji Loki, eden pa v Kranju. In potem je založba Helidon, s katero sem podpisal pogodbo za dve leti, v soglasju z mano, izbrala trinajst pesmic. Deset je povsem novih, tri pa so bile že na prvi kaseti. Vendar so tako dobro izpadle, da sem se odločil, da jih bom dal tudi na to kaseto. Med temi pesmicami so tudi Pasji dnevi.

Pri snemanju tvoje nove kasete je sodelovalo tudi občinstvo. Ko jo poslušaš, dobiš občutek, da ljudje te pesmice zelo dobro poznajo.

Najbolj me je presenetilo to, da so celo pri pesmicah, ki jih niso poznali, refrene takoj povzeli. Najbrž zato, ker so tako spevni in preprosti. To se mi na koncertih večkrat dogaja. Čeprav ljudje pesmico prvič slišijo, zelo radi zapojejo zraven.

Ko sva se pogovarjala pred dvema letoma, si še delal v Ljubljanski banki. Sedaj pa si zamenjal službo in najbrž spremenil tudi način življenja.

Povsem sem se posvetil svetu glasbe. Tudi pisanje pesmic je delo. Sedaj sem začel pisati tudi za nekaj rokerskih skupin. Ne bom povedal, za katere. Sicer pa – veliko je intervjujev, koncertov, promocij. Časa je kar premalo.

Poleg gostilniških in ljubezenskih pa pišeš tudi pesmi za otroke. Napisal si štiri pesmice za kaseto Romane Krajnčan...

Ja, ona me je prosila, jaz pa sem že imel zamisel, da bi morda sam posnel kaseto. Ker pa imam drugačen imidž, sem pesmice raje odstopil njej. Zdaj poteka akcija za varnost na cesti in v zvezi s njo se kar dostikrat vrti moja pesmica Da prijazna bo do jutra. Na to pesmico sem zelo ponosen. Vesel sem, ker lahko pomagam pri akciji, ki bo pripomogla k temu, da bo med žrtvami na cesti manj otrok.

Zakaj si se odločil, da boš posnel kaseto v živo? Kako je snemanje potekalo?

Ni se bilo težko odločiti. Znan sem po tem, da nastopam. Ko igram v živo, vidim, da ljudje sploh ne pogrešajo še kakšne dodatne spremljave, ampak so zadovoljni z vzdušjem na koncertu. In če smo se že odločili za v živo, mislim, da je bilo prav, da prikažem, kako izgleda moj nastop.

Sicer pa, tako kot se vrti svet, se v življenju marsikaj dogaja – od resnejših do bolj smešnih stvari. Pravzaprav sem nameraval izdati kaseto Naš svet se pa vrti 2, ampak na željo svojih prijateljev, ki so rekli, da bi radi imeli kaseto, primerno za zabavo in za žure, sem se odločil za kaseto s šaljivimi pesmicami. Kdor jo bo poslušal, bo dobil vtis, da sem velik žurist, pijanec... V resnici sem le normalen, zrel človek, ki pa se rad poheca.

NINA M. SEDLAR

Pop loto

Pravilen vrstni red skladb je napovedala Alja Naglič iz Vojnika. Nagrado, vredno 6000 SIT, dobi pri sponzorji oddaje Pop loto, Optiki Salobir. Za skladbe, ki sta jih izbrala Stane Špegel, glasbeni urednik Radia Celje, in naša nagrajenka, lahko glasujete v sredo, 29. septembra. Za pravilno napoved Optika Salobir podarja nagrado vredno 3000 SIT. Kupone pošljite na naslov: Radio Celje, Trg V. kongresa 3a, Celje.

OPTIKA
Salobir
63301 PETROVČE Levec 38a

LOTO LOTO LOTO LOTO LOTO LOTO LOTO LOTO

GLASOVALNI KUPON

1. IT'S MY LIFE - DR. ALBAN	
2. RUBY THUESDAY - ROD STEWART	
3. A DAY IN THE LIFE - THE BEATELS	
4. I'M EVERY WOMAN - WHITNEY HOUSTON	
5. AIN'T NO DOUBT - JIMMY NAIL	

VAŠIH 5 PREDLOGOV

1.
2.
3.
4.
5.

Ime: _____

Naslov: _____

Folk veselica

Škot Hamish Imlach v Bar Flyu

Neki glasbeni kritik je zapisal: »Če bi Hamish Imlach, eden izmed najbolj znanih škotskih folk glasbenikov, imel na bančnem računu toliko britanskih funtov, kolikor steklenic piva je popil, bi bil zelo, zelo bogat človek«.

Bančni račun Imlacha je najbrž bolj prazen, njegova obilna postava in veseljaška pojava pa priča, da je ta prijazni Škot že več kot tri desetletja zapisan glasbi, pivu in neštetim nastopom po skoraj vseh angleških in zahodnoevropskih folk klubih in festivalih.

Hamish Imlach je že leta 1959 ustanovil prvi javni folk klub v Glasgowu, kar štiri leta pred nastankom The Dubliners (leta 1970 so ga slavni Irci na vse pretege vabili medse) pa se je leta 1960 s skladbo »Bold Robert Emmettt« povzpel na prvo mesto irske lestvice najbolj popularnih. Že od leta 1964 nastopa kot profesionalni folk in blues zabavljač. Dosedaj je posnel več kot 30 plošč, šele lani pa je dočakal svoj prvi videospot, ki je naletel na zelo ugoden odziv, tako pri kritikih kot pri ljubiteljih prave folk glasbe. Lani je izdal tudi svojo prvo knjigo z naslovom »Cod Liver Oil And The Orange Juice«, ki je bila kar nekaj mesecev v samem vrhu najbolj prodajanih knjig na Škotskem. Hamish Imlach bo z vso svojo težo in kitaro, ob spremljavi odlične folk pevke Mouriel Graves, zabaval Celjane v petek, 1. oktobra, v Fly baru.

SŠ

VIKEND magazin

UGLAŠEVANJE IN SERVISIRANJE
KLAVIRJEV
SVETOVANJE, PREVOZ, ODKUP IN PRODAJA PIANINOV IN KLAVIRJEV.
Zavrset 58, 68211 Škofja vas
Tel.: 068/ 461-101, Fax: 068/ 461-101

Parni Valjak v soboto?

Celjski kajakaši pod vodstvom Dušana Konde, ki jim je obljubljeni koncert rock skupine Parni Valjak zaradi slabega vremena že trikrat splaval po vodi, bodo v petek poskusili še zadnjič. Tako na Špici ob celjskem bazenu napovedujejo koncert Parnega Valjaka v soboto, 25. septembra ob dvajsetih. Upamo, da bo vreme tokrat zdržalo in da bo fantom koncert uspelo speljati – v nasprotnem primeru pa bo obljubljeni koncert prestavljen na junij 1994.

N.-M. SEDLAR

VRTILJAK polk in valčkov

Narodno - zabavne melodije:

1. MINI KRILO - PRIMORSKI FANTJE	(7)
2. NAŠA PESEM - ZASAVCI	(5)
3. USPAVANKA SINKU - BRATJE IZ OPLOTNICE	(8)
4. SPOMINI NA DOM - VRTNICA	(6)
5. FLORJANSKA POLKA - VESNA	(4)
6. LJUBEZEN VSE ODPUSTI - ANS. ROBERT ZUPAN	(2)
7. PO JUTRU SE DAN POZNA - ANS. BORISA RAZPOTNIKA	(1)
8. OB KRUŠNI PEČI - PODKRAJSKI FANTJE	(7)
9. KO ZAKLICAL BOM TVOJE IME - JOŽE SKUBIC	(3)
10. STARI PTUJ - PTUJSKI INSTRUMENTALNI KVINTET	(1)

Predlogi za lestvico:

LJUBEZENSKA ZGODBA - TRŽAŠKI NARODNI ANS.
SLOVENSKA POLKA - ZEME

Nagrajenca: Franc Fidler, Razgledna 3, Štore
Alojz Velenšek, Trnoveljska 58, Cleje

Nagrajenca dvigneta kaseto na oglasnem oddelku Radia Celje

ZLATI ZVOKI
GLASBENI STUDIO IN ZALOŽBA

KUPON

Vrtiljak polk in valčkov: _____

Izvajalec: _____

Ime in priimek: _____

Naslov: _____

POKROVITELJ LESTVICE
TRGOVSKO PODJETJE TEKO CELJE GUBČEVA 1

20 vročih RADIA CELJE

TUJA LESTVICA:

1. RAIN - MADONNA	(6)
2. WHAT'S UP - 4 NON BLONDES	(8)
3. CONDEMNATON - DEPECHE MODE	(4)
4. RUNAWAY TRAIN - SOUL ASYLUM	(5)
5. PRAY - TAKE THAT	(3)
6. DREAM LOVER - MARIAH CAREY	(4)
7. LIVING ON MY OWN - FREDDIE MERCURY	(2)
8. WORLD - NEW ORDER	(1)
9. L'LL SLEEP WHEN I'M DEAD - BON JOVI	(2)
10. HIGER GROUND - UB 40	(1)

DOMAČA LESTVICA:

1. VSAJ NEKAJ - DOMINIK KOZARIČ	(8)
2. POGREŠAM TE - DARJA ŠVAJGER	(10)
3. PUŠČAVA SNA - ŠANK ROCK	(3)
4. NAJ STVARI SO TRI - JAN PLESTNJAK	(7)
5. NAZAJ - AVTOMOBILI	(4)
6. PRAVIL SEM TI MASNE VICE - 1-B ABND	(1)
7. HIŠA NASPROTI SONCA - PETER LOVŠIN	(2)
8. STAREC - EASY IZTOK	(2)
9. SREČNA MESTA - HIŠA	(5)
10. OB TEBI SEM, TUDI KO TE NI - MIKA	(1)

Predloga za tujo lestvico:

THE RIVER OF DREAMS - BILLY JOEL
IF - JANET JACKSON

Predloga za domačo lestvico:

JEST GREM KR SPAT - JOHNY'S BAND
ČE TE ZAPREJO - MIRABELLA

Nagrajenca: Kim Seles, Levec 37a, Petrovče
Ana Zupanc, Šempeter 263, Šempeter

Nagrajenca dvigneta plošče v prodajalni **Melodija** v Cankarjevi ulici v Celju

KUPON

Tuja lestvica: _____

Izvajalec: _____

Domača lestvica: _____

Izvajalec: _____

Ime in priimek: _____

Naslov: _____

Puncam

Spet težim. Ampak, kaj morem – tudi takšni se rodimo. Tokrat razmišljam o Vesninem pismu oziroma zgodbi (ki jo lahko preberete malo bolj spodaj). In začela sem se spraševati, zakaj še vedno velja ustaljen koncept: nekdo z modrimi očmi pride k prijateljici, punca ga vidi in se nesmrtno zaljubi. On, ki mu je (jasno) to všeč, jo morda enkrat poljubi ali naredi še kaj drugega, potem pa jo (spet jasno) pozabi in se zelo verjetno vrne h kakšni drugi. Važno je le to, da je pred prijatelji izpadel frajer... Uboga, na smrt zaljubljena dekleta, pa potem pišete na tone zgodbic in pesmic na temo On in razmišljate samo o Njih. Kot da bi bili moški bogovi... Če mislite to, se prekleto motite. Nekoč boste najbrž spoznale tudi to.

NINA M.

P.S. Je že kdaj katera hodila s kom, ki je veljal za velikega frajerja in osvajalca ženskih src, in ga potem pustila? Poskusite, če boste imele priložnost. In videle boste, da lahko tudi velike frajerje kdaj kaj uniči...

Nina, zdravo!

Sem petnajstletna punca, ki redno prebira Vrtiljak. Zgodbe in verzi, prav tako pa ljubezenske pesmi, so mi zelo všeč, zato sem se odločila, da ti še jaz napišem svojo zgodbo, ki je resnična in upam, da jo boš objavila. Želim, da bi bilo v vašem Vrtiljaku še več zgodb, verzov in ljubezenskih pesmi!

Veliko uspeha še naprej ti želi redna bralka! P.S. Pozdravljam tudi vse Teen-valovce!

Damjana,

hvala za pismo. Všeč mi je, da ti je Vrtiljak všeč, Teenvalovci (ki jih boš lahko spet slišala to soboto) pa ti odzdravljajo.

Še nekaj, kar se tiče zgodbe in tvoje velike ljubezni do Mateja, o katerem pišeš: si že razmišljala o tem, ali se splača? Misliš, da te je vreden?

NINA M.

Odkar sem izvedel, da ribe seksajo v vodi, pijem samo čisti alkohol.

O izpitih

1. Ko pred izpitom pregleduješ svoje zapiske, bodo tisti, ki so najpomembnejši, nečitljivi.
2. Bolj ko si se za izpit učil, manj ti bo jasno, katere odgovore bodo od tebe sploh zahtevali.
3. Osemdeset odstotkov zaključnega izpita bo temeljilo na zamujenem predavanju o knjigi, ki je nisi prebral.
4. Dan pred polletnim izpitom iz zgodovine ti bo predavatelj biologije predpisal dvesto strani o črvih.

Dodatek:

Vsak predavatelj misli, da nimaš drugega dela, kot da se učiš za njegov predmet.

5. Če imaš možnost delati izpit s pomočjo literature, jo boš pozabil vzeti s sabo.

Dodatek: Če imaš možnost izpit delati doma, boš pozabil, kje stanuješ.

Matej

Bilo je v petek, trinajstega – na dan, za katerega pravijo, da prinaša nesrečo. Zame pa je bil to eden najsrečnejših dni v življenju. Spoznala sem namreč njega.

Bila sem pri prijateljici in ko sva se že nekaj časa pogovarjali, je vstopil on. Njen sosed Matej. Ko sta se najina pogleda srečala, sta se ujela. In takrat sem opazila njegove modre oči, temne, rahlo skodrane lase in lep nasmeh. Že na prvi pogled sem se zaljubila. Dan je hitro minil in ko sem se odpravila domov, sem v srcu čutila nenavaden nemir. Ko sem hotela zaspati, ni in ni šlo. Pred očmi mi je kar naprej plaval njegov lepi obraz. Vsak dan je bilo enako. Vsaka misel je bila namenjena le njemu.

Čez teden dni sem se spet odpravila k prijateljici – v upanju, da bo tam tudi on. In bil je. Pozdravil me je s svojim čudovitim nasmehom. Zapletla sva se v pogovor in kar naenkrat sem mu povedala, kako so mi všeč njegove modre oči. »Tudi ti imaš lepe oči,« je šepnil. Potem sta se z bratom nekam odpravila, še zdaj ne vem, kam. Toda preden je odšel, je rekel, naj ga počakam. Čeprav sem doma obljubila, da pridem ob pol šestih, tega nikakor nisem mogla storiti. Čakala sem ga. Ko se je vrnil, smo sedli na klop pred hišo. Takrat sem začutila njegov nežen objem. Potem sem opazila, da so mi skrili sončna očala. Šla sem jih iskat v klet, on pa je prišel za menoj. Poljubil me je.

Domov sem prišla ob pol devetih in starša sta vpila name, kot da se jima je zmešalo. Jaz pa ju sploh nisem poslušala. Od njegovega poljuba sem bila kot omamljena. Od takrat je minilo že skoraj mesec dni in videla sem ga le še enkrat, pa še to samo od daleč. Ampak, še vseeno ga ljubim – in to vsak dan bolj.

Večkrat sem že telefonirala v upanju, da bom vsaj slišala njegov glas, toda nikoli ga ni- sem dobila. »Matej, če bereš to pismo: naj ti iskreno povem, da te ljubim in pogrešam, saj mi pomeniš vse na svetu!«

DAMJANA

Tehtnicah

od 24. septembra do 23. oktobra

Ko stopi Sonce v znamenje tehtnice, v deželo zakorači jesen. To je čas uravnovešenih naravnih sil; kmetje spravljajo pridelke in orjejo polja ter sejejo ozimino. Ljudje tega znamenja nosijo v sebi naravni ritem tega letnega časa: ljubijo uravnovešenost, čeprav večkrat nihajo med tečaji. Zgodi se, da garajo kot najhujši težaki, potem pa se jih poloti silovita lenoba, tako da samo ležijo in bolščijo v strop ali pa počenjajo neumnosti.

Znamenje teh ljudi je tehtnica. Njeni skodeli nihata zdaj sem zdaj tja in skoraj nikoli nista uravnovešeni. Tudi po tej podobi lahko sklepate o značaju tehtnic. Ti ljudje potrebujejo predvsem harmonijo, da bi bili telesno in duševno zdravi.

Njihove poti vodi Venera, prava barva pa je nežno rožnata. Za kamen naj izberejo akvamarin, ki pripada vsem zaljubljenim ali ljubečim ljudem. Dobro bodo zadeli tudi s plemenitim topazom.

Tehtnica – moški

Moški, rojeni v znamenju tehtnice, so nepoboljšljivi optimisti. Kadar v nekaj verujejo, pričakujejo tudi najboljše izide in ni je sile, ki bi jih hitro omajala. Čeprav kažejo silovito željo po neodvisnosti, se znajo tudi naglo prilagoditi. Načeloma se izogibajo konfliktom. Vendar vas to ne sme varati: če se takšen moški v nekaj zažre, bo tisto tudi dosegel, pa čeprav ga bo marsikaj veljalo.

Tehtnica je miroljubna in pripravljena pomagati sleherniemu, ki je zabredel v stisko. Kdor moškega, rojenega v tem znamenju, povpraša za nasvet, bo vedno deležen primernega odgovora. Ljudje znajo ceniti in tudi slavijo njegovo diplomatsko sposobnost in spretnost. Zna pa se tudi zgoditi, da s svojo življenjsko strategijo zabrede v slepo ulico. V tem primeru se bo zamislil in malo čudno gledal, potem pa bo tudi iz nje našel pot, saj gre za ponosnega in razumnega človeka, ki vedno najde izhod in nikoli ne obupa.

Žal skodeli tehtnice nista nikoli tako izravnani, da bi se njene opisane dobre lastnosti lahko vselej pokazale tudi v najboljši luči. Prevečkrat niha sem ter tja in to je utelešena podoba nestanovitnega značaja. Moški iz znamenja tehtnice bo sicer vedno želel najboljše, vendar pa bo včasih zgrešil cilj.

Tehtnica – ženska

Ženske iz znamenja tehtnice so nadvse šarmantna in očarljiva bitja. Takšna ženska zna nastopati in moškim neprisiljeno pokazati svojo ljubkost in bistrino.

Moški, ki si omislijo takšno sanjsko podobo, pozneje tudi spoznajo, da jih bo nekaj veljala.

Ta ženska pozna svoje prednosti in misli, da je rojena za kaj boljšega. In zaradi tega je pri moških tudi zelo izbirčna. Vsakomur ne bo dala ročice. Zgodi pa se, da se navzlic temu prepusti človeku, ki si njenega bitja pravzaprav ne bi mogel privoščiti. Krivo je njeno mehko srce.

Tehtnica se znajde v vsakem položaju in okolju. Prilagaja se razmeram in ljudem.

Odlikuje jo skoraj moška logika, vendar jo uporablja z žensko pretanjenostjo.

Pomagati zna z dobrimi nasveti v stiski in tegobah, in to prav rada počne. Tudi z dobrimi dejanji ne skopari. Nadvse ljubi mir in razumevanje med ljudmi in zato se večkrat kot posrednica vpleta v spore in razgovore, pri katerih nima kaj iskati. Ljudje pa potem seveda mislijo, da je nadležna...

Zapojmo... pa zapojmo...

Bob Dylan

Blowing In The Wind

How many roads must a man walk down,
before you call him a man?
Yes, and how many seas must a white dove sail,
before she sleeps in the sand?
Yes, and how many times must the cannon balls fly,
before they for ever banned?
The answer, my friend, is blowing in the wind,
the answer is blowing in the wind.

How many miles must a man look up,
before he can see the sky?
Yes, and how many ears must one man have,
before he can hear people cry?
Yes, and how many deaths will it take till it knows
that too many people have died?
The answer, my friend, is blowing in the wind,
the answer is blowing in the wind.

How many years can a mountain eyist,
before it's washed in the sea?
Yes, and how many years can some people exsist,
before they alowed to be free?
Yes, and how many times can a man turn his head,
pretending he just doesen't see?
The answer my friend is blowing in the wind,
the answer is blowing in the wind.

TRGOVSKO PODJETJE **TEKO** CELJE GUBČEVA 1

Izid nagradnega žrebanja z dne 17. septembra.

V žrebu so sodelovali vsi, ki so v času od 2. 8. do 15. 9. kupili šolske potrebščine v vrednosti nad 5.000 SIT.

NAGRADO – Petdnevno potovanje v Pariz – Disneyland za 2 osebi prejme:

– ZORICA DUNOVIĆ, Milčinskega 11, Celje

Pet nagrajencev, ki jim bomo povrnili vrednost celotnega nakupa šolskih potrebščin:

– NINA GLAVNIK, Prvomajska 12, Rogaška Slatina
– ALOJZ POVALEJ, Strtenica 7, Vinski vrh
– KREGAR, Kersnikova 30, Celje
– ŽIGA JAKOPIN, Miloša Zidanška 8 a, Šentjur
– MAJA KUKOVIČ, Ul. 29. novembra 55, Celje

Čestitamo!

KIV VRANSKO

Trgovina

Ponedeljek - petek 8.00 - 18.00
Sobota 8.00 - 12.00
Tel.: 063/ 725-110 Fax: 063/ 725-012

Poceni toplota v vaš dom

SPECIALNI NIZKOTEMPERATURNI KOTLI
na tekoča in plinasta goriva za centralno ogrevanje od 15 - 63Kw
- NOVA 25Kw že za 57.400.00 SIT
Toplovodni kotel LK - 35 za kurjenje s trdimi gorivi
Bojlerji 100 do 200l
Brzoparilniki (alfe) 55 do 220l
105l že za 14.647 SIT

INSTALACIJSKI MATERIAL ZA OGREVANJE OD PEČI DO RADIATORJEV
Radiatorski ventil 1/2" že za 740,00 SIT
VODOVODNI INSTALACIJSKI MATERIAL
ELEKTROINSTALACIJSKI MATERIAL
GOSPODINJSKI APARATI
- Pralni stroji
- Štedilniki
- Zmrzovalniki
- Mali gospodinjski aparati

UGODNI PLAČILNI POGOJI:
Gotovinski popusti za nekatere izdelke, plačila s čeki ali s krediti

aero in ETIS
Kocenova 4
Celje
tel.: 24-751

BOGATA IZBIRA IZDELKOV ZA
ŠOLARJE
SLIKARJE
PODJETNIKE
GOSPODINJE
IN ZA VSE VELIKO PRESENEČENJ!

OBIŠČITE NAS!

Vi ste »naj«

Pismo iz Londona

Tretjega avgusta so v Londonu pokopali Margareto vojvodinjo Argyllsko. Pogrebne slovesnosti se je udeležilo samo kakih sto ljudi, čeprav je bila bivša žena vojvode Argyllskega svoje čase deležna izredne pozornosti britanske javnosti. Z bledo poltjo, ki je po barvi spominjala na magnolijo, zelenimi očmi in rjavočrnimi lasmi je bila Ethel Margaret Whigham, kasnejša žena vojvode Argyllskega, v tridesetih letih za medije pojem lepote, trideset let kasneje pa prav tako golega gospoda, ki pa ga niso mogli identificirati, ker ga je kamera ujela v objektiv samo do vratu. Lov za »moškim brez glave« je bil vse do danes neuspešen. Mnogi zatrjujejo, da je šlo za 83-letnega filmskega zvezdnika Douglasa Fairbanksa mlajšega, čeprav je »obtoženi« to – kot je bilo pričakovati – zanikal.

Piše Mojca Belak

osrednja figura krepkega škandala.

Ločitev

Takrat je popolnoma padla v nemilost. Senzacionalna ločitev na sodišču, ki je njeno ime zaznamovala za zmerom, je trajala od leta 1959 do 1963 in je bila hvaležna kost, ki so jo veselo glodali novinarčki tabloidov in resnejših časopisov. Še posebej hvaležno je bilo dokazno gradivo, ki ga je vojvoda Argyllski predložil na sodišču – dve pikantni fotografiji gole vojvodinje v družbi

Njeno življenje

Rojena je bila leta 1912, šolala se je v New Yorku, Londonu in Parizu in je bila vpeljana v družbo leta 1931, ko ji je bilo 18 let. Še isto leto so jo proglasili za »novinko leta«.

Njena dolgoletna prijateljica, popularna pisateljica lahkih romanov Barbara Cartland (julija je praznovala 92. rojstni dan) je takole opisala, kako jo je prvič srečala: »Mislila sem si, da je najlepša ženska, kar sem jih kdaj videla. Bila je naravnost ljubka. Takrat je bila stara 17 ali 18 let in bila je senzacija, ker je bila tako zelo lepa.«

Temu so sledila prva ljubezenska razmerja in končno poroka s simpatičnim ameriškim borznim posrednikom Charlesom Sweenyjem. Poročno slovesnost je spremljala množica kar dva tisoč oboževalcev. V trideset letih je bila gospa Sweeny redna gostja vseh družabnih prireditev, na katerih je rada razkazovala svoj lesketajoči lak za nohte. Njeno lepoto je opeval tudi Cole Porter v znani pesmi You're the Top (Vi ste »naj«). Bila je ves čas v središču pozornosti tiska. Leta 1947 se je ločila in štiri leta kasneje postala vojvodinja Argyllska. Zdelo se je, da je bilo vse, kar je počela, vredno natisniti v opravljivih časopisih, med drugim tudi to, da je bolehala za kroničnim pomanjkanjem humorja, kar je v Angliji kar huda reč.

Škandal

Septembra 1959 je po Londonu odjeknila novica, da je vojvoda svojo ženo izgnal iz gradu – dal ji je samo en dan časa, da je zbrala svoje stvari. Po dolgotrajnem sodnem postopku v Edinburgu, na katerem je zanikala, da bi moža večkrat varala, je sodnik v izredno dolgi obtožnici (kar 40 tisoč besed) med drugim razglasil, da je »popolnoma pokvarjena ženska, katere seksualni apetit lahko zadovolji samo več moških. Njen odnos do svetosti zakona bi v modernem svetu morda označili kot ›prosvetljen‹, toda v preprostem jeziku bi ga lahko opisali samo kot povsem nemoralen.« Po razsodbi je vojvoda izjavil, da bo ločitev proslavil z ognjemetom.

Življenje po ločitvi

Po vsem tem je postalo Margaretino družabno življenje precej težko. V nekaterih krogih je bilo nespodobno že samo omeniti njeno ime. Razvpita ločitev je hudo razklala tudi njeno družino – otroka iz prvega zakona, hčerka Frances in sin Brian, sta pričakovala, da mati ne bo nasprotovala ločitvi od vojvode in se bo s tem izognila javni obravnavi. Takrat sta bila stara malo več kot dvajset let in prav gotovo jima ni bilo vseeno, da je bila njuna mati ožigosana kot skrajno perverzna ženska. Kasneje sta pretrgala vse stike z njo in ko je Margareta po več letih molka na neki zabavi naletela na svojo hčerko, jo je nagovorila z rahlo zafrkljivim »Hello, jaz sem tvoja mati.« »Se spomnim,« ji je ledeno odgovorila Frances.

Kljub delni izolaciji in razglašeni slavi si je Margareta Argyllska še vedno prizadevala živeti kot nekoč – v hiši na Grosvenor Streetu v Londonu je organizirala bogate zabave, dokler se ni morala leta 1978 izseliti v hotel v isti ulici, od tam pa so jo dvanajst let kasneje povsem obubožano prestavili v dom za ostarele, ker ni mogla več plačevati najemnine. Le redki so ji ostali zvesti do groba, med njimi pisateljica Barbara Cartland, ki je povedala, da se je vojvodinja na stara leta tolažila s pretvarjanjem, da je dom za ostarele pravzaprav ladja, na kateri potuje okrog sveta.

Slovensko Ljudsko Gledališče Celje
Šaranovo trg 5 63000 Celje p. p. 5

razpisuje

ABONMA za sezono 93/94:

Luigi Pirandello: **KOT ME TI HOČEŠ**
Režija: Janez Pipan
Carlo Goldoni / Andrej Rozman – Roza: **SLUGA DVEH GOSPODOV**
Režija: Franci Križaj
Anton Tomaž – Linhart: **TA VESELI DAN ALI MATIČEK SE ŽENI**
Režija: Vito Taufer
Henrik Ibsen: **STRAHOVI**
Režija: Dušan Mlakar
Bogormi Veras: **ZELENA KAPICA**
Režija: Katja Pegan

Vpisovanje abonmaja bo za dosedanje abonente od 13. do 20. septembra, za nove abonente pa od 21. do 25. septembra 93, pri gledališki blagajni, ki bo odprta vsak delavnik od 9. do 11. ure in od 17. do 19.ure.

OBČINA CELJE
SEKRETARIAT ZA DRUŽBENO EKONOMSKI RAZVOJ
CE-PIC
ORGANIZIRA

informativno – motivacijski workshop za potencialne podjetnike / obrtnike

z naslovom

ALI IMAM MOŽNOST POSTATI PODJETNIK?

v četrtek dne 30. 9. 1993 od 14.00 do 18.00 ure v spodnji stranski dvorani Narodnega doma, Trg celjskih knezov 9, Celje.

Program je namenjen predvsem bodočim podjetnikom in obrtnikom ter vsem tistim, ki imajo podjetniške ideje in ki bi radi sami ali skupaj s partnerjem ustanovili lastno obratovalnico ali podjetje, se osamosvojili in si sami krojili svojo usodo.

Udeležba je brezplačna in omejena na 25 udeležencev.

Vljudno vabljeni!

Prijave sprejema Podjetniško informacijski center CE-PIC, Trg celjskih knezov 9, Celje, tel. 441-413 do 27. 9. 1993.

NŽIRLA d. o. o.
p.p. 45 61000 Ljubljana

NAROČILA NA p. p. 45, 61101 LJUBLJANA ali na telefon: 061 217-690 061 216-766 061 215-476

ČANG ŠLANG
ČAJ ZA HUJŠANJE
Z zmanjševanjem telesne teže krepite organizem

Vsi dosedanji preparati za hujšanje (vitaminske tablete, dietetski preparati) so reševali problem zmanjševanja telesne teže, ne pa tudi ohranjevanja idealne telesne teže. Izjema pri tem je ČANG-ŠLANG, čaj za reduciranje telesne teže po kitajski recepturi. Je zdravilen, iz naravnih sestavin in ga lahko uporabljamo za posebno nego telesa, povzroča izgubo teže, plinov, nakopičenih maščob in spodbuja izgubo teka. Z rednim pitjem čaja ČANG-ŠLANG bodo izgorele odvečne telesne maščobe, vaše telo pa bo postalo gladko in gibčno. Čaj ČANG-ŠLANG je sestavljen iz posebnih sestavin in je primeren za ženske in moške, stare in mlade, za vse starosti.

ČANG-ŠLANG so nekoč pili bogati Kitajci. S pitjem tega čaja so obdržali vitkost in gibčnost. Tudi vsak obrok hrane so čutili kot en sam požirek. Škatlica ČANG-ŠLANGA vsebuje 40 vrečk čaja, ki so grancija za dosego želene telesne teže. Po pitju čaja ne čutite v želodcu nobene teže niti kakšne druge neprijetnosti, kajti niste pili pivskega kvasa, pač pa ČANG-ŠLANG, čaj s tradicijo več kot 1700 let.

Za izgubo teže je dovolj, da vsak dan pred obrokom popijete eno skodelico tega čaja. Zaradi izgube telesne teže ne boste nervozni, nasprotno, ohranili boste dobro razpoloženje.

Isti učinek boste dosegli, če popijete dve skodelici ČANG-ŠLANGA pred spanjem.

CENA: 699,00 SIT + PTT STROŠKI

Cene veljajo do 1. oktobra

PLAČATE PO POVZETJU

NAROČILNICA – NT&RC

ime in priimek

ulica in št.

poštna št. in kraj

število zaviktov ČANG ŠLANGA

Naročila na p. p. 45, 61101 Ljubljana ali na telefon: 061 217-690, 061 216-766, 061 215-476

Za potrebe podjetja
EURODAS Celje
takoj zaposlimo

1. ekonomista
za samostojno delo v tržni enoti
posebna ponudba
Pogoji:
– 3 leta komercialnega operativnega dela
– znanje 1 tujega jezika (nemščine ali angleščine)
– znanje za delo na računalniku in pisanje na elektronskem pisalnem stroju
– lasten osebni avtomobil

Plača dobra – v neposredni odvisnosti od doseženega dohodka. Delovni pogoji nadpovprečni.

2. prodajalko
za prodajo različnega blaga na terenu iz programa **posebna ponudba.** Delo je možno opravljati v okviru lastne dejavnosti ali po pogodbi o delu.

Pogoj:
– lasten osebni avtomobil

Vloge pošljite na naslov:
Biro DAS, 63000 Celje, Zagrad 61.

MUR
podjetje za računalništvo d.o.o.
DRUGI NISO PAMETNEJŠI OD VAS, IMAJO SAMO BOLJŠI VIR INFORMACIJ
Kidričeva 3, 63000 CELJE
tel. 063/31-521 int. 76

NOVO V ŽALCU!
Kavarna Korona

Založba obzorja p. o.
Maribor
Partizanska 3–5

objavlja
prosto delovno mesto

vodja poslovne enote poslovalnice 12 Celje

Pogoji:
– višja ali VI. stopnja ekonomske smeri
– 3 leta delovnih izkušenj
– osnovno znanje enega tujega jezika
– poskusna doba 3 mesece

Pisne vloge z dokazili o izpolnjevanju pogojev pošljite v 8 dneh po objavi na naslov: Založba obzorja p. o. Maribor, Partizanska 3–5, za kadrovsko službo.

Kandidati bodo o izbiri obveščeni v 8 dneh po sprejetju sklepa o izbiri.

Nagradna križanka

Nagradni razpis

1. nagrada 5.000 tolarjev
2. nagrada 3.000 tolarjev
in 3 nagrade po 1.000 tolarjev

Pri žrebanju bomo upoštevali le pravilne rešitve na dopisnicah, ki bodo na naslov NT&RC, Prešernova 19, 63000 Celje, z obveznim pripisom NAGRADNA KRIŽANKA, prispele do **torka, 28. septembra, do 9. ure** dopoldan. Ta teden je v naše uredništvo prispelo 927 rešitev.

Rešitev nagradne križanke

Vodoravno: SLAVNIK, MAKRELA, IK, EROS, TRIGLAV, ŠKRLATICA, ONE, KEN, VANDA, RT, PB, RHONE, AARE, KAN, PRAŽARNA, IVANKA, RABIES, ČRNKA, HIŠA, IOS, JERMEN, PRT, SANTANDER, GRAM, DANIELA, IZREKA, ITAL, ORK, FRED, VID, EVERT, NEMEC, ARIANE, SIMONETA, CARNAC, TRN, ETER.

Nagradna misel: Za plemenito srce je ves svet domovina.

Izid žrebanja

1. nagrado 5.000 tolarjev prejme: Bogdan RAHTEN, Kvedrova 26, 63230 Šentjur.

2. nagrado 3.000 tolarjev prejme: Matej ŠANTEJ, Poženelova 3, 63270 Laško.

3 nagrade po 1.000 tolarjev prejmejo: Matjaž ŽURA, Celovška 136, 61000 Ljubljana; Jožica ZALOKAR, Krivica 42, 63262 Prevorje in Minka HLADIN, Kuharjeva 3, 63320 Velenje.

Nagrajencem iskreno čestitamo! Nagrade boste prejeli po pošti!

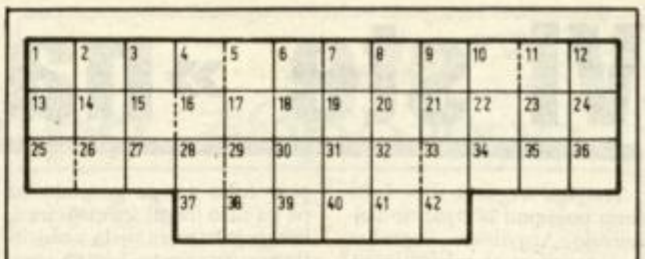

KUPON

Priimek in ime: _____

Naslov: _____

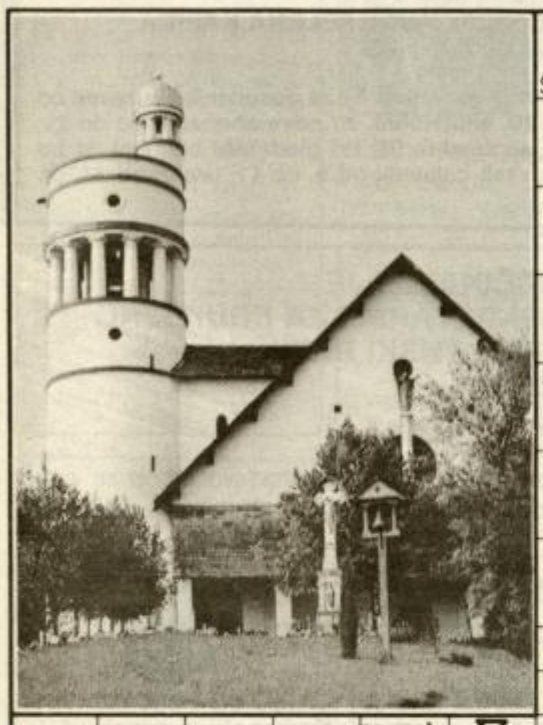

AVTOR: ALEKSANDER ŠUJDOVIĆ – VOJAK Z OKLEPOM – FIZIKALNA STOPNJA – RUDAR. MESTO V ISTRI – STROKOV. ZA OKOLJE – NEMŠKA IGRALKA (KARIN) – STARORIMSKI POZDRAV – LJUBLJANA – FR. REVOLUCIONAR (JEAN-BAPTISTE) – OSVETLITEV FILMA

ZRCALCE – POLJSKI PLES – JUŽNI DEL KRANJA – RISTO SAVIN – SONJA HENIE – NADZORNIK V STAREM RIMU – PRIPRAVA ZA PRECEJANJE – ORODJE ŽANJIC – SORTA JABOLK – OSTRŽEK PO ITALIJANSKO – NEON – GR. BOG. ZEMLJE – PIŠKOTI – EDEN – PRITRDILNICA – PRIPAD. INKOV – TOLSTOJ. ROMAN – RAGLJA – OBOROŽ. TATVINA

RISBA: MIRO KASTELIC – NEZANESLJIV ČLOVEK – MLADOSTNIK – NAŠ PESNIK (JANEZ) – POVZROČ. BOLEZNI – PRIMER – ŽELJKO BEBEK – RASTLINA Z MESNATIMI LISTI – NOČNO ZABAVIŠČE – PONAVLJALNI GLAGOL – ITAL. OTOK – TELEVIZIJA

TEKOČINA ZA UMIVANJE LAS – HUDOBNA OSEBA IZ ČAROBNE PIŠČALI – PISATELJ ČAŠULE – NAJVIŠ. GORA NA SVETU – STROKOV. ZA ARAB. KULTURO – Ž. IME

VAS PRI CERKLJAH NA GORENJSK. – ZAKRAMENT – IT. FILM. PRODUC. (CARLO) – STOPNJA PRISLOVA – ANGL. M. IME

KAMBOŠ. POLITIK NOL – PRAGOZDNA ŽIRAFA – ARISTOFANOVA KOMEDIJA – NAŠ PISATELJ VENO TAUFER – BOJAZEN

ŠVED. KNJIŽEV. HANSSON – JAROSLAV – REJA OVAC – IVAN LEVAR – DIVJA MAČKA – SVEČAN PLES

ČEBELJA PAŠA – STROKOV. ZA IRANSKO KULTURO – CESTNI OVINKI – MESTO NA FORMOZI – PREB. OB BALTIKU – REKA V PARIZU

NEM. FILOZOF (GEORG) – NEM. TEOL. (EBERHARD) – GOBICE NA SLUZ. – BARVA KOŽE – DEL ŠTRUCE – VULKAN NA JAP. OTOKU HONŠUJU – GRŠKO GOZDNO BOŽANSTVO

RENE CLAIR – IT. SLIK. RAFAEL – EGIPČ. BOG – POGODBENIK – ZAVAROVANJE – ENOTA V UČENJU – IZRAEL. PREROK – FR. BALERINA

SKLADIŠČE – IRIDIJ – NIKOLAJ ČERKASOV – OPERA BELLINIJA – TVORBA PRI KITU – SLOVAŠKA REKA – TEKOČINA V ŽILAH

AVTOR DRAME HERMAN CELJSKI – POKR. V SREDNJI DALMACIJI – TEŽKO BOJNO VOZILO – JADRAN. OTOK – ZASTORNICA – STAROGRŠKI DRŽAVNIK

OBSTRANSKI KAMEN OB OKNU – NOVI SVET

KILOAMPER – BEVKOVA POVEST – REKA V MÜNCHNU – MOŠKI, KI KRPA

SKAND. M. IME – NAŠ MORJEPLOV. – ZIDNA OBLOGA – GL. ŠTEVNIK – NAŠ UM. ZGODOV.

VRSTA DETELJE – LESNATA RASTLINA – UNIČEV. ŽELEZA – NEIL SEDAKA – ZMRZNJ. VODA

TURČIJA – NADŠKOF – FRANCIJ

TOČKA V ASTRON. – FR. AVTOM. DIRKAČ (JEAN) – KRAJ V BENEŠKI SLOVENIJI

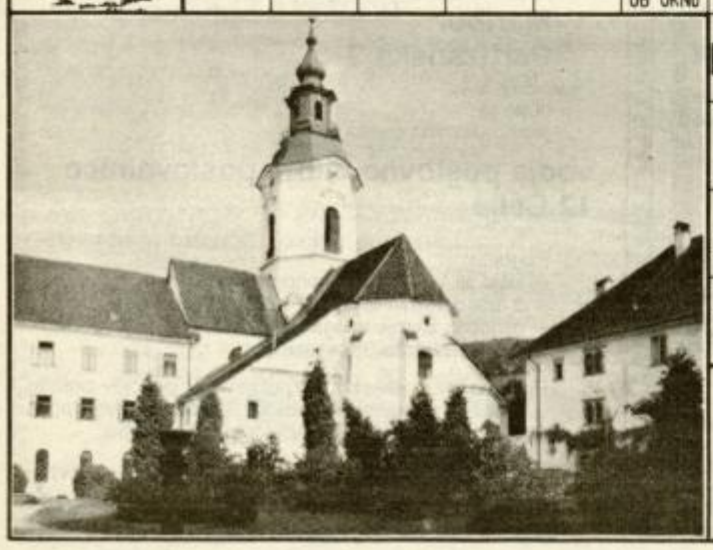

Križanka

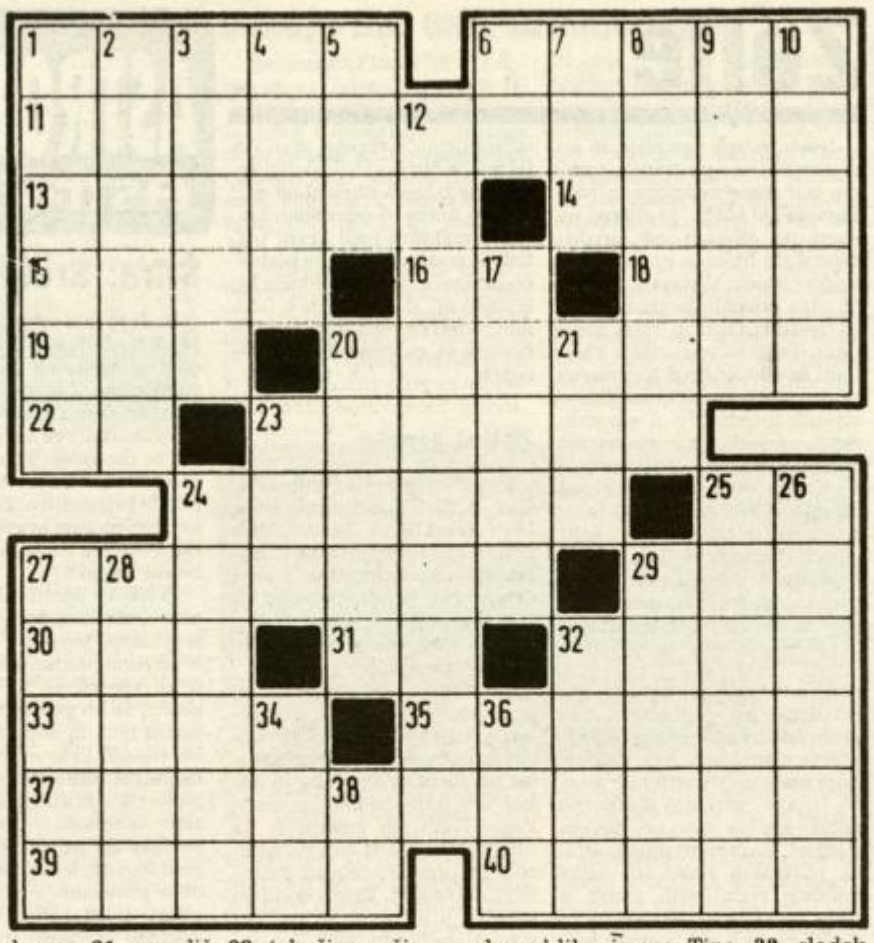

Vodoravno: **1.** oslovski hlapec, **6.** reka v Italiji, dolga 220 km, ki se severno od Benetk izliva v Jadran, **11.** ljudsko ime za mesec september, **13.** votlina v skali, skalovje, **14.** pritok Rena v Švici, **15.** Italec, **16.** začetnici naše bivše alpske smučarke Nuše Tome, **18.** melišče, **19.** ruski vladarski naslov, **20.** krhka plast na kovini, nastala zaradi delovanja ognja, **22.** kemijski znak za erbij, **23.** sol klorove kisline, **24.** industrijsko mestece pri izlivu Uvca v Lim v jugozahodni Srbiji, **25.** avtomobilska oznaka Torina, **27.** staroperzijski duh zla (daljša oblika), **29.** značilna oblika, izvedba avtomobila, **30.** počelo taoizma, kitajskega filozofskega in verskega nauka, **31.** okrajšava za primer, **32.** kos pohištva iz ravne plošče in navadno štirih nog, **33.** tuja oblika imena Elza, **35.** v grški mitologiji bog vina in nebrzdanega veseljačenja, **37.** ljudsko ime za mesec oktober, **39.** čreslova kislina, **40.** grška boginja modrosti.

Navpično: **1.** virusna otroška bolezen, **2.** delavec, ki pobira ali odvaža smeti, **3.** oseba, ki se poklicno ukvarja z ličenjem, **4.** junak v trojanski vojni, ranljiv le v peto, **5.** reka, ki teče skozi Köln v Nemčiji, **6.** začetnici skladatelja Pavla Šivica, **7.** ime humoristke Putrih, **8.** prebivalec vietnamske pokrajine Anam, **9.** pred leti odličen finski atlet tekač (Lasse), **10.** poglavar volkov iz Kiplingove Knjige o džungli, **12.** zahodnogermansko pleme, ki je v drugi polovici 6. stoletja zavzelo zgornjo Italijo, **17.** radioaktivni izotop radona, produkt razpadanja torija, **20.** grška gora, mitološki sedež Zevsa in drugih bogov, **21.** paradiž, **23.** tekočina v žilah, **24.** naša nekdanja filmska igralka (Irena), **25.** znameniti slikar beneške renesanse s pravim imenom Tiziano Vecellio, **26.** opomba, **27.** izvid, pismeno potrdilo, **28.** turški med, **29.** ljubkovalna oblika imena Tine, **32.** sladek sok iz mletega, mečkanega grozdja ali sadja, **34.** očka, atek, **36.** žensko ime, **38.** začetnici hrvaškega pesnika Vladimira Nazorja.

ALEKSANDER ŠUJDOVIĆ

MICROSTAR ms COMPUTERS mikrostar

UGODNA PONUDBA RAČUNALNIKOV IN TISKALNIKOV

Osebni računalnik 386DX/40 MHz, 4 MB RAM, HDD 170 MB, FDD 5.25" SVGA color LR 128.700,00 SIT. Ugodne cene veljajo tudi za ostale konfiguracije. Tiskalniki že od 33.160,00 SIT. Informacije in prodaja od ponedeljka do petka od 8. do 12. in od 13. do 17. ure.

MIKROSTAR d.o.o. Ljubljana, PE Celje, Teharska 4 (tovarna Toper), tel 063/21-150, fax: 063/21-021.

E R A

Izžrebane številke nagradne igre ERA Velenje na MOS 93

2403 – vrtalnik B&D
2451 – aku raglja B&D
2511 – aku vijačnik B&D
3702 – voziček za orodje
2602 – sušilec za lase Kenwood

Nagrajenci lahko nagrade dvignejo v 30 dneh na upravi ERA Velenje, Prešernova 10.

PLUTON d.o.o.

Gornja vas 32
63312 Prebold

Iščemo skladišče (kozolec, gospodarsko poslopje itd.)

z nekaj zemljišča za skladiščenje gradbenega materiala.

Najem 1 leto ali več – možen tudi odkup.

Želena lokacija Levec–Arja Vas–Petrovče–Šempeter.

Informacije na telefon 723-060 ali 723-231.

Posetnica

URŠKA BROD ŽIČE

Iz zgornjih črk sestavite s premetavanjem ime in priimek sodobnega celjskega slikarja.

Glave in repi

Za številkami vpišite štirinajst besed s po štirimi črkami, ki jih zahtevajo opisi.

1. grški bog vojne, **2.** podolgovata lesena priprava z nogami ali podstavki za sedenje, **3.** konec molitve, **4.** dolg, tanek kovinski izdelek, navadno okroglega prereza, **5.** utrip žile, **6.** gledališka predstava, **7.** mik, čar, **8.** organizem, **9.** pritrgovanje pri hrani, **10.** bicikel, **11.** sekalci v zgornji čeljusti slona, **12.** lijak, v katerega se usiplje žito, **13.** figura v šahu, **14.** kraj pri Vrhniki.

Besedam na levi dodajte spredaj eno, dve ali tri črke, besedam na desni pa eno, dve ali tri na koncu tako, da dobite štirinajst novih besed s spodnjimi opisi.

1. rdeča zvezda prve velikosti v Škorpijonu, **2.** trden zunanji zaščitni del vozila, oklep, **3.** nakana, namera, **4.** manjša noga, **5.** izražena ali sporočena želja komu, da kam pride ali se česa udeleži, **6.** vitek ptič potapljač, ki povečini živi ob obali, **7.** ljudska oblika imena Andrej, **8.** zlatičnica s strupeno koreniko, ki cvete belo že pozimi, **9.** plakatu podobna velika slika, **10.** ogrski kralj, ki je ob koncu 11. stoletja osvojil velik del Hrvaške, **11.** obvestilo o nameravani poroki koga, ki se prebere v cerkvi, **12.** taljeno železo, **13.** glavno mesto Sirije, **14.** italijanski operni skladatelj (Giuseppe; Traviata).

Vse »glave« dajo ime in priimek dramatika iz Zadobrove pri Celju, vsi »repi« pa naslov njegove zgodovinske drame, ki jo letos igrajo na celjskem Starem gradu.

ALEKSANDER ŠUJDOVIĆ

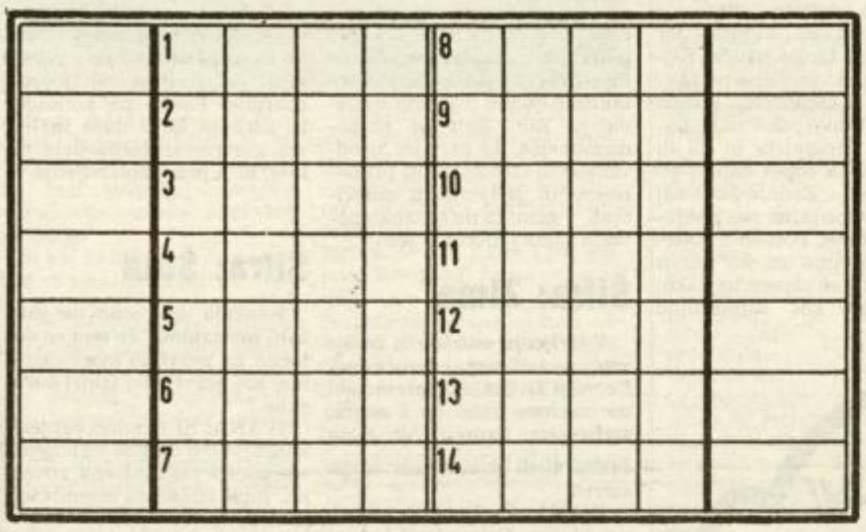

NAKUPNI CENTER LAVA

Tel.: 31-231, 411-527

PONUDBA TEDNA:

riba z zelenjavo 125 g	89,00 SIT
turistična pašteta 100 g	85,00 SIT
kompot ananas 850 g	156,00 SIT
arašidi – vakumirani 1 kg	499,00 SIT
kava 100 g	59,00 SIT
maggi Würze 100 g	202,70 SIT
polžki »Dalloro« 500 g	64,00 SIT
kinder jajčke	63,00 SIT
napolitanke Sunny 400 g	188,20 SIT

UGODNO

VELIKA IN MALA OZIMNICA »ETA«

PO NAKUPU VAS VABIMO V PRIJETNO UREJEN GOSTINSKI LOKAL Z NIZKIMI CENAMI!

VESELIMO SE VAŠEGA OBISKA!

HOROSKOP

• OVEN

Ona: Prijatelju boš naredila ogromno uslugo, ki ti jo bo povrnil na najlepši možen način – najlepši vsaj zate. Toda nikar se ne zanašaj na kakršnokoli trajno kombinacijo, ampak raje uživaj, dokler še lahko.

On: Postal boš prav obseden z idejo, da te nekdo stalno izkorišča. Nikar ne pozabi, da ni vse tako črno, kot pa si to slikaš sam. Še vedno se ti bo ponujala priložnost, ki je enostavno ne smeš zamuditi.

• BIK

Ona: Neko spogledovanje bo sicer uspešno, vendar pa raje dvakrat premisli, preden se boš odločila za kaj več. Prijateljice ti bodo predlagale skupno zabavo, vendar boš imela povsem drugačne načrte.

On: Povsem po sreči se boš izmazal iz zelo neprijetne situacije, vendar bi ne bilo slabo, če bi se takšnim situacijam v bodoče izognil. Je že res, da je tveganje privlačno, vendar pa je to, kar počneš, pretiravanje.

• DVOJČEK

Ona: Nikar se ne obiraj, temveč izkoristi tisto, kar se ti ponuja. Prijeten znanec ti lahko postane tudi kaj več, potrebno bo le premagati začetno sramežljivost in pot ti bo odprta. Pazi se škodoželjnežev, ki jih nikoli ne manjka.

On: Vse ima svoje meje – tvoj problem pa je v tem, da jih ne znaš pravilno določiti. Partnerka si lahko kaj hitro premisli, potem pa ti bo še žal izrečenih besed. Odidi raje malo v naravo in o vsem skupaj pošteno razmisli.

• RAK

Ona: Kaj kmalu se bo pokazalo, ali je bila tvoja odločitev pravilna, ali pa je bila le še ena izmed tvojih običajnih muh. Prijatelj ti bo sicer poskušal biti le naklonjen, ti pa ga boš razumela popolnoma napačno.

On: Spomin na preživeto bo vse preveč živ, da bi se ti uspelo otresti misli na njo, ki si jo izgubil. Telefonski klic ti bo sicer delno pomagal, za kaj več pa enostavno ne boš zbral poguma. Res škoda, morda pa...

• LEV

Ona: Sorodstvo ti bo povzročilo kopico zapletov, ki sploh ne bodo potrebni, a se boš vseeno morala ukvarjati z njihovimi navideznimi problemi. Še najbolje bi bilo, če bi se podala na krajše potovanje...

On: Kljub superiornemu počutju se ti ne piše prav nič dobrega. V poslovnem življenju se ti bo pripetila nerodna nezgoda, ki pa te bo stala veliko več, kot pa si sposoben prenesti. Pohiti in reši, kar se še da rešiti.

• DEVICA

Ona: Zaupaj tistemu, čigar zaupanje bi si rada pridobila. Tvoja napaka pa je predvsem v tem, da vse prevečkrat reagiraš trezno in preračunljivo, partner pa pričakuje predvsem tvoja čustva. Potrebno se bo prilagoditi...

On: Končno bo odkrita tvoja velika skrivnost, vendar pa bo vse skupaj minilo brez velikih posledic. Izlet v dvoje ti bo prinesel prijetno osvežitev v ljubezni, ki si jo iskal že dalj časa. Pazi se – nekdo ti hoče škodovati!

• TEHTNICA

Ona: Dobila boš dobronameren nasvet, a ga boš po stari navadi domišljavo zavrnila. Toda bil bi že čas, da bi se streznila in dojela, da tako pač ne bo več šlo. In nikar se ne zanašaj na tisto, česar sploh ni.

On: prišel boš do tiste točke, ko se bo potrebno odločiti, ali naj nadaljuješ in tvegaš vse ali pa previdno poberes dobiček. Če boš vztrajen, ti nagrada vsekakor ne more uiti. Nepričakovan obisk.

• ŠKORPIJON

Ona: Ljubezenska avantura te bo dobesedno vrgla iz ustaljenega življenja, po drugi strani pa ti bo prinesla neverjetno srečo. Mogoče je ravno to tisto pravo, zato se ti na vsak način splača potruditi.

On: Obdobje zabav bo počasi minilo, zato je pravi čas, da se malo resneje posvetiš svojemu poslovnemu življenju. Prijetna družba te bo zvabila na potep, od katerega ne boš veliko pričakoval, a se boš pošteno zmotil.

• STRELEC

Ona: Vate se bo naselil občutek, da te nekdo stalno zasleduje. Pusti se mu ujeti, pa ga boš ujela tudi sama. Konec tedna boš preživela daleč od vsakodnevnih tegob, ki so ti že dodobra zagrenile marsikatero priložnost.

On: Kadar bodo tvoja čustva globoka in iskrena, naj ti ne bo nerodno o tem govoriti. Znova si izgubil naklonjenost ljubljene osebe, vendar se boš vseeno potrudil in jo ponovno osvojil. Za ostale reči pa bo še čas...

• KOZOROG

Ona: S popolnoma novim pristopom boš napravila na svoje prijatelje kar precejšen vtis. Izkoristila boš trenutno situacijo in prav hitro se boš znašla v prijetni moški družbi. Pazi na svoja čustva.

On: Mislil si že, da je vsega konec, pa se je v tebi znova silovito prebudilo nekdanje čustvo. Mogoče ti bo celo uspelo, saj je prijateljica sedaj veliko manj trmasta. Seveda pa bodi previden in predvsem realen.

• VODNAR

Ona: Bodi malce manj zaverovana v svoje navidezne sposobnosti, saj jih vidiš le ti. Realnejši pogled bi ti utegnil celo koristiti na področju, kjer koristi sploh ne pričakuješ. Pazi se partnerjeve ljubosumnosti!

On: Tudi tebi bo končno posijalo sonce. V prihodnjem tednu se ti obeta ugoden razplet poslovne avanture pa tudi finančni učinek ne bo izostal. Le tako naprej – in nikar se ne oziraj na nasvete nasprotnega spola.

• RIBA

Ona: Prepusti se svojim čustvom in si privošči prijeten konec tedna. Vse kaže, da se je stara zgodba ponovno začela, le da so tokrat osebe drugačne – mogoče ravno tiste prave. Za delo pa bo čas drugič.

On: Žilica vam ne bo dala miru vse dokler ne boš tudi ti poskusil prepovedanega sadu. Pričakuješ lahko veliko odmevnost na svojo idejo, njena realizacija pa bo ostala predvsem na tebi samem.

MODNI KLEPET

Pripravlja VLASTA CAH-ŽEROVNIK

Mesec je naokoli in v soboto dopoldne bo na valovih Radia Celje spet gostja naša modna svetovalka Vlasta Cah-Žerovnik. Glede na to, da je v zadnjih tednih obiskala dve pomembni modni prestolnici – Milano in Pariz – bo v soboto prav gotovo nanizala vrsto zanimivosti o prihajajoči modi za pomlad in poletje 94.

Je že tako, da se moda kroji najmanj za pol leta naprej. Da smo to zakonitost odkrili tudi v Sloveniji, kaže ljubljanski sejem Moda pomlad-poletje 94, ki si ga prav v teh dneh lahko ogledate na ljubljanskem razstavišču. Sicer pa je malce prej kar dobro vedeti, kaj nas čaka v prihodnji sezoni in koliko bodo oblačila za vroče dni, ki jih prav v teh dneh spravljamo v naftalin, prihodnje koledarsko leto še aktualna.

Nekaj namigov o pomladansko-poletni modi z letnico 94 je naša modna svetovalka Vlasta Cah-Žerovnik pripravila tudi za Modna klepeta v tej in prvi oktobrski številki Novega tednika. Za danes pa le še toliko, da bo v soboto med radijsko oddajo spet izžrebana nagrajenka oziroma nagrajenec naše septembrske anketne nagradne igre, še dodatno nagrado pa bo prejel tudi eden tistih, ki boste sodelovali v radijski anketi.

Uredništvo

Modni prestolnici za modni jutri

Vroča poletna moda, ko jesen in zima že glasno trkata na vrata? Če ste pomislili, da je to šala ali napaka, se motite!

V prvi polovici septembra sta se namreč v Parizu in Milanu odvrtela velikanska modna vrtiljaka, ki sta svetu predstavila novo modo za prihodnjo pomlad in poletje. Zato bi bilo kar neodpustno, če si ne bi še »toplih« modnih diktatov za naslednjo sezono po telegrafsko ogledali že zdajle – za rahlo orientacijo, da ne bo na pomlad prehude panike in stresov...

Torej, kar pripravite se – v letu 1994 bomo dobesedno in kar naprej »pomečkane« – seveda po zaslugi lanenega platna, ki je absolutna uspešnica prihodnje sezone! Modni hit bodo poleg mahedrač še hlače cigaretnega kroja, v kombinaciji s tuniko v orientalskem slogu. Tudi rustikalna čipka, pa indijanska in staroameriška figuralika, predvsem pa malteški motivi bodo obeležili prihodnjo pomlad. Prevladovale bodo pastelne naravne barve, krila so še vedno dolga, okrog kolen se vrtijo le variacije na temo tridelni kostim.

Prihodnjič pa, preden se vrnemo k trenutnim modnim zapovedim, še kratek spomladansko-poletni izlet v moško in otroško modno prihodnost...

VLASTA

Anketno nagradno vprašanje meseca septembra:
KAKŠEN NAKIT NAJRAJE NOSITE OZIROMA VAM JE NAJBOLJ VŠEČ?
a) zlat z dragimi kamni,
b) srebrn s poldragimi kamni,
c) biserne ogrlice in bižuterijo,
d) lesen, bakren oziroma »ekološki« nakit

Odgovor na nagradno vprašanje: NT&RC

.....

.....

.....

Ime in priimek: .....

Točen naslov: .....

.....

Starost: ..... Teža: ..... Konfekcijska št.: .....

Najljubše barve: .....

Zelje

Jesen je tudi čas zelja in ko se sprehajamo po tržnici, vidimo cele kupe zelenega in rdečega zelja. Zelje je doma na kamnitih obalah od Sredozemlja do Irske in ga je užival že pračlovek. V starem Egiptu ga niso poznali, poznali pa so ga že stari Grki in stari Rimljani. Tako so imeli stari Rimljani že 400 let pred Kristusom celo vrsto kuharskih in zdravstvenih predpisov o uporabi zelja. Jeseni, ko spravimo z njive glave zelja, imamo v njih do spomladi dragoceno zelenjavo in s tem veliko zalogo rudninskih snovi in vitaminov. 100 g zelja vsebuje 1 g beljakovin, 5 g ogljikovih hidratov, 11 mg Natrija, malo rastlinskih maščob, nič holesterola ter ima le 24 kcal.

Že kot sveža zelenjava je zelje dietna jed in je pomembna prehrana za vse tiste, ki imajo težave s prebavo. Ker vsebuje zelje malo ogljikovih hidratov, jih lahko uživajo sladkorno bolni, ker se jim ne poveča sladkor. Zaradi majhne količine purinskih snovi in velike količine rudninskih snovi je zelje eno izmed najpomembnejših dietnih jedi za tiste bolnike, ki jih muči protin.

Pri zelju so listi združeni v čvrste, goste glave, ki so lahko okrogle, sploščene, koničaste in ovalne. Ko zelje razrežemo, zadiši po gorčičnem olju in zato moramo zelje pred uporabo blanširati, da ublažimo njegov oster okus. Med kuhanjem se oster okus razkroji in vonj po zelju ublažimo, da dodamo vodi v kateri se kuha, vejico peteršilja. Zelje kuhamo vedno samo toliko časa, da je še trdo na ugriz. Razkuhano zelje je brozgasto in dobi oster okus. Če v vodo, v kateri se kuha zelje dodamo malo limoninega soka, ohrani svojo belo barvo. Uporabnost zelja je brezmejna in iz njega pripravljamo solato, juhe in enolončnice, lahko pa ga tudi pečemo. Na četrtine razrezano glavo, iz katere izrežemo kocen, lahko pražimo, kuhamo in dušimo. Veliko belega zelja kisamo za kislo zelje. Pravilno kisano zelje vsebuje poleg vseh rudninskih snovi, še veliko mlečne kisline in acetilholina. Ti dve snovi najučinkovitejše preprečujeta gnilobne procese v črevesju in z rednim uživanjem kislega zelja učinkovito odstranjujemo strupene snovi iz telesa in čistimo kri. poleg tega pa se poveča obrambna moč našega telesa. S čiščenjem krvi se normalizira tudi krvni pritisk in poapnenje žil se bistveno zmanjša. Zato bi moralo biti kislo ali sladko zelje s fižolom redno na naši mizi. Za konec pa si oglejmo še dva recepta:

Zeljni zrezki

Potrebujemo: 1 kg zeljnih listov, 3 žlice masti, malo juhe, žlico sesekljane čebule, žlico peteršilja, 15 dag drobtin, nožev vrh zmlete kumine, 4 zrna česna, sol, poper, 2 jajci. Za paniranje pa 3 žlice moke, 2 jajci, skodelico drobtin in olje za cvrenje.

Očiščenim zeljnim listom porežemo rebra in jih prevremo v slani vodi. Nato liste odcedimo in drobno narežemo ter jih na žlici maščobe in nekaj žlic juhe dušimo do mehkega. Nato jih zmeljemo na mesoreznici. Med tem na maščobi prepražimo čebulo, peteršilj in drobtine. Vse to dodamo k zelju, pridenemo še strt česen, sol, poper in jajci. Vse dobro premešamo in oblikujemo manjše zrezke, ki jih potresemo z moko, povaljamo v stepenem jajcu in drobtinah, ter v vroči masti ocvremo, zraven ponudimo riž, zeleno solato in kozares sladkega jabolčnika.

Zapečeno zelje

Potrebujemo: 3/4 kg kislega zelja, 5 dag prekajene slanine, žlico čebule, pol kg krompirja, 50 dag prekajene svinine, 1 dcl smetane, sol.

Kislo zelje prevremo v slanem kropu in ga nato na cedilniku dobro odcedimo, nato ga polijemo z ocvrto, na kocke zrezano slanino, v kateri smo prepražili čebulo. Krompir skuhamo in ga olupimo ter zrežemo na tanke lističe. Kuhano svinjino zrežemo na tanke lističe. V namaščeno kozico naložimo tanko plast zelja, nanjo plast krompirja in na to plast mesa in zopet naprej po vrstnem redu. Zadnja plast naj bo iz krompirja in vse polijemo s smetano. Posodo z nadevom postavimo za 25 minut v pečico, da se zapeče ter takoj postrežemo kot samostojno jed.

Kupujte bolje kot sosed!
TRGOVSKO PODJETJE p.o.
POTROŠNIK
V SVOJIH MARKETIH, SAMOPOSTREŽBAH TER OSTALIH PRODAJALNAH
DNEVI UGODNEGA NAKUPA!
AKCIJSKA PRODAJA
– olje rastl. 1/l 129,80
– pralni prašek ARIEL 3/1 1.098,90
– kis za vlaganje 3/1 312,00
– sirup DANA 199,00
– Viki krema 500 gr 239,00
– puding – Kolinska 4/l 154,00
– prešana šunka 722,00
OZIMNICA 93
– krompir, čebula, česen, jabolka, paketi ETA (vložena povrtnina)
UGODNO: Plačilo na 3 čeke in potrošniško posojilo.
REKLAMNA PRODAJA:
– mesni izdelki – Emona – Kraljeve mesnine
– mlečni prozvodi – Mlekarna Arja vas

ASTROLOŠKI KOTIČEK
Astrologinje IVANE

Šifra: Sreča

Zadnje leto živim precej napeto. Nadaljujem šolanje, vendar ne vem, ali je to prava stvar zame. Zdi se mi, da me ta smer ne veseli preveč. S prejšnjim fantom sva se razšla, novi me ne zanimajo, oziroma zame se zanimajo tisti, s katerimi bi bila le prijateljica. Zanima me, kaj o vsem tem pravijo zvezde? Bom srečala svojega princa na belem konju?

IVANA: Morda si svojega princa medtem že srečala, kajti letošnje jesensko obdobje ti je izredno naklonjeno, če pa se ti to vseeno še ni primerilo, potem se bo gotovo zgodilo do konca leta. Si namreč take vrste človek, ki se mu vse dogaja naenkrat, tako da se ti način življenja v kratkem času lahko zelo spremeni. Tvoj idealni partner bo na nek način znan med ljudmi, morda bo njegovo delo povezano z javnostjo ali veliko poznanstvi. Všeč so ti izjemno privlačni in šarmantni moški, taki, ki te osvojijo z besedami ter stilom. Žal pa ni zmeraj tako kvalitetne vsebine za tako fasado, zato bodi nasploh v življenju previdnejša, raje poglej za globljimi nagibi. Sicer pa ti je čas vse do novega leta zelo naklonjen tudi na drugih življenjskih področjih. Odprlo se ti bo na področju dela in službe, morda bi se raje šolala ob delu ali kaj podobnega. Sicer pa boš v naslednjih nekaj letih uspešna v vsakem primeru. Edino v času od februarja do maja je zate napornejše obdobje, takrat pač bolj pazi na vseh področjih: zdravje, delo, partnerstva in dogovori. Nikar si ne nalagaj preveč dela in obveznosti, pa tudi od drugih raje ne pričakuj preveč, da ne boš po nepotrebnem razočarana. Nekoliko previdnejša bodi v kontaktih z ljudmi rojenimi v znamenju Rib. Zate je najpomembnejše, da razvijaš neodvisnost in samostojnost pri pomembnih življenjskih odločitvah – skratka da se lahko povsem sama odločaš o sebi.

Šifra: Zima

V življenju sem imela veliko sreče pa tudi nekaj razočaranj. Po večji življenjski spremembi me zanima, kako bo z mojim življenjem naprej. Ali duša lahko sledi drugi duši še po smrti?

IVANA: Življenje je včasih res hladno kot najbolj ledena zima. Ob izgubi ste ostali sami. Vendar pa ne smete pozabiti da ste ogenj, saj ste rojeni v znamenju tega elementa. In prav ta žar, hotenje in želja po življenju in občutenju, po akciji in po vsem novem kar radi nenehno odkrivate, vas ohranja pri življenju. Iz vaše natalne karte je razvidno da je najnapornejše obdobje že za vami in da se vam obetajo lepši dnevi. Budistična modrost pravi, da preteklost ne obstaja več, prihodnost pa je moteča fikcija – edino kar je, je ta trenutek. In v tem trenutku bodite čimbolj srečni, mirni in svobodni. Tisto, česar nikoli ne smemo izgubiti, je naš notranji mir, vse ostalo je postranskega pomena. Bolj ko se bo letošnje leto bližalo koncu, bolje in bolj srečno bo za vas. Začetek jeseni je ponavadi tista prelomnica, ki od vas zahteva največ energije, zato si ne nalagajte preveč dela ali novih in utrudljivih zadev v tak čas. Vi ste človek, ki ponavadi zaživi s pomladjo in to traja do jeseni. Druga polovica septembra in oktober pa sta napornejši. Vendar pa vas čez nekaj let čaka nova sreča. Seveda, partnerjeve duše in njegovih kvalitet ne bo nihče nadomestil, vendar pa boste srečni na nekoliko drugačen način, razvili boste v sebi in v kontaktih z ljudmi neke nove kvalitete, ki so bile v vas sedaj še uspavane. Čut za lepe stvari, estetiko in prijetne kontakte vas bo vrnil k izvirom življenjske energije. Pazite na kondicijo in zdravje, kajti duša in telo sta komplementarna dela celote, ki ji pravimo življenje.

Šifra: Šola

Končala sem osnovno šolo, zato me zanima, če sem se odločila za pravilno smer oziroma, kaj pravi o tej izbiri horoskop.?

IVANA: Si izredno ognjevit značaj, tako da boš v življenju vse počela zelo aktivno, strastno. Imaš smisel za organizacijo drugih ljudi, pa tudi za pedagoško delo ali ukvarjanje z otroki ali mlajšimi osebami nasploh. Največ lahko narediš v mesecih od novembra do aprila, v času od maja do avgusta pa bolj pazi na zdravje, kondicijo in pri šolskih konferencah, torej, ker se šola končuje maja ali junija, se nikakor ne uči zadnji hip, pač pa pomembnejše izpite opravi že do konca aprila. Vendar pa ti do konca tisočletja kaže zelo uspešno obdobje, tako da se ti bo šolanje dobro izteklo.

RELAX CELJE, d.o.o.
Celje, Valvazorjeva 6
tel.: 35-479 – popoldne
– avtogeni trening
– premagovanje stresa
– Brain Station
– akupunktura
– refleksna masaža
– psihološko svetovanje
– pomoč v duševni stiski
– lajšanje bolečin
– pomoč pri spolnih mot.
– (pred)zakonsko svetov.
Strokovno vodenje.
Diskretnost zajamčena.

KIH
REVIJA ZA LJUBITELJE UGANK, KRIŽANK IN ZANIMIVOSTI

ASTROLOŠKI KUPON
Za astrologinjo IVANO
Datum rojstva: _____
Ura rojstva (do minute natančno): _____
Kraj rojstva: _____
Moja šifra: _____
NT&RC Trg V. kongresa 3a, CELJE

Nova ibiza iz španskega Seata

Seat, španska avtomobilska tovarna v 100-odstotni lasti nemškega koncerna Volkswagen, je povsem obnovila svojo ibizo. To je modno sodoben avtomobil s tremi ali petimi vrati in z vsem tistim, kar prinaša kooperacijsko sodelovanje z velikim nemškim partnerjem, kajti marsikaj na ibizi je moč videti, denimo, vw polo, pa golf III ipd. Skratka, seat ibiza je dobila približno 40 odstotkov sestavnih delov iz Volkswagna. S takšnim pedigrejem naj bi bila cena ugodnejša; to pa je tudi nujno, kajti v letošnjih šestih mesecih so avtomobilski Španci pridelali nič manj kot 800 milijonov mark izgube. Vsaj za sedaj pa še ni znano, kdaj bo obnovljena ibiza naprodaj tudi na slovenskem avtomobilskem trgu.

Mercedes benz in BMW sta se na frankfurtski sceni pojavila z dvema avtomobiloma, s katerima naj bi zapeljali v prihodnost. Mercedesov vision A 93 naj bi začeli izdelovati leta 1997 – če se bodo tako odločili – gre pa za kombi limuzino s petimi vrati, izjemno notranjo prostornostjo in skromnimi zunanjimi karoserijskimi dimenzijami. Sendvič sistem gradnje – motor z menjalnikom in vsem drugim je potisnjen pod dno avtomobila – verjetno dokazuje pot, ki naj bi jo ugledna stuttgartska avtomobilska tovarna ubrala v prihodnje. Ko gre za bodočnost, ne držijo križem rok niti pri münchenskem BMW. Njihov E 1 je prav tako kombi limuzina z električnim ali bencinskim motorjem, pa možnostjo električnega ali običajnega pogona. E 1 je naslednik prejšnje izvedenke avtomobila z isto oznako, hkrati pa prinaša nekaj rešitev, ki so jih uporabili že pri Z 13. In tudi prihodnost tega prototipa ni povsem jasna.

Aluminijasti audi 300

Drugi del koncerna Volkswagen, ingolstadski Audi, bo pod frankfurtske avtomobilske luči pripeljal prototip s preprosto oznako audi 300 (na sliki).

To naj bi bilo sicer nadomestilo za prestižni audi V8, vendar gre tokrat zgolj za študijo, katere avtomobilska prihodnost še ni povsem jasna. Bistvo audija 300 se skriva pod pločevino, pardon, aluminijem. Avto bo namreč v celoti narejen iz aluminija, tako da bo tovarna pri 5030 milimetrov dolgi limuzini privarčevala nekako 110 do 120 kilogramov. Morda se zdi malo, vendar pa je to zelo velika razlika, ki jo bo moč koristno uporabiti drugje – denimo pri zmogljivejšemu motorju, hkrati pa bodo zmogljivosti avtomobila nekaj ugodnejše. Audi ima s takšnimi oziroma aluminijastimi prototipi kar nekaj izkušenj, vendar se zdi, da se s prototipom 300 dokaj resno pripravljajo na serijsko izdelavo. K temu naj bi spadal tudi 4,2-litrski bencinski osemvaljnik. Njegovo moč naj bi s sedanjih 280 povečali na 300 KM. V žepu pa imajo še eno novost, osemvaljni dizelski motor z direktnim in varčnim vbrizgavanjem goriva. Skratka, Audi znova trasira pot, ki se bo verjetno zdela dovolj privlačna tudi drugim izdelovalcem avtomobilov. Biti prvi in še uspešen povrhu, pa je seveda nekaj povsem drugega.

Odhaja fiat uno, prihaja punto

Italijanski Fiat je bil vse doslej skoraj izjemno uspešen izdelovalec majhnih ali najmanjših avtomobilov. In tega bi se morali dobro spominjati tudi pri nas: najprej fiat 500, nato 600, pa v sedemdesetih letih 127, potem je pripeljal uno.

Doslej so naredili že več kot šest milijonov unov. Toda sedaj počasi pelje v pokoj, kajti na sceni je njegov naslednik punto (na sliki). To je obla kombi limuzina s tremi ali petimi vrati, količnikom zračnega upora 0,31, prijetno zunanjo podobo (na katero se je vsaj načeloma podpisal ugledni Giorgio Giugiaro) in upanjem, da bo Fiatu pripomogla k precej boljšim tržnim časom kot so sedanji. Punto je v primerjavi z unom daljši (3760 milimetrov), pa seveda nekaj višji, širši in tudi z večjo medosno razdaljo (2458 milimetrov), s prtljažnikom, v katerega gre 275 litrov prtljage in zvečinoma 47-litrsko posodo za gorivo (pet litrov večja je le pri različici GT).

Motorjev, ki poganja punto, ime, ki so ga izbrali med tisoč predlogi in nato preverili v 17 jezikih (da ne bi pomenilo kaj neprijetnega), je šest. Pet bencinskih, vsi z elektronskim vbrizgavanjem goriva in elektronskim vžigom, pa gibno prostornino od 1,1 do 1,7-litra ter močjo 55 do 136 KM. Punto TD poganja turbodizelski motor (70 oziroma 72 KM, odvisno od katalizatorja), za ustrezno razdelitev moči skrbijo trije menjalniki (dva petstopenjska in celo šeststopenjski), za večje udobje pet paketov opreme. Prihodnje leto pride na vrsto tudi samodejni menjalnik ECVT, med karoserijskimi različicami pa so hkrati postavili na ogled tudi punto kabriolet, vendar bo ta na trg pripeljal spomladi 94. Novo strategijo in proizvodno filozofijo predstavlja tudi tisto, kar zagotavlja veliko pasivne varnosti: za doplačilo si je moč omisliti zračni varnostni blazini, pa štirikanalni ABS sistem (delo Boscha), karoserija je dodatno okrepljena, v vratih so značilne jeklene palice, pločevina je v velikem delu galvanizirana, ipd.

V Nemčiji, Franciji in Italiji bo punto naprodaj od 6. novembra, pri čemer naj bi osnovna različica stala 14,5 milijona lir, najdražja (1,4 GT) pa za približno 27 milijonov lir. Vsaj uradno bo punto k nam pripeljal šele v začetku prihodnjega leta, dotlej pa bo tudi znano, kakšen bo splošni tržni odziv. Že letos upajo, da bodo prodali od 60 do 70 tisoč puntov, prihodnje leto pa naj bi v tovarni v Melfiju naredili celo 400 ali 500 tisoč puntov. In dejstvo, da je projekt punto italijansko avtomobilsko tovarno stal 5.600 milijard lir, ima pri vsem tem tudi svoj pomen.

MATJAŽ MARKETING
POLZELA, tel.: 721-052

ZASTOPSTVO ZA VOZILA FIAT, LANCIA, ALFA ROMEO, SUBARU, DAIHATSU, ROVER, DEAWOO, TAVRIA

UGODNA PONUDBA:

FIAT UNO	cena do reg.
45 BASE	14.060 DEM
1,0 i.e. S CAT	16.070 DEM
60 TREND	15.590 DEM
60 S	16.060 DEM
1,1 i.e. S CAT	17.020 DEM
1,4 i.e. S CAT	18.780 DEM
TURBO i.e. CAT	21.890 DEM
1,7 DIESEL S	17.720 DEM
TURBO DIESEL	20.210 DEM

NAJCENEJŠI AVTO V SLOVENIJI TAVRIA ZAZ TIP 1102 609.477,00 SIT
TERENSKO VOZILO TAVRIA LUAZ TIP 1302 601.640,00 SIT

UGODNA PONUDBA RABLJENIH VOZIL:

TIP	LET.	CENA
FIAT KOMPONIOLA 1107	74	2.500 DEM
VW TIP 1300	67	3.000 DEM
JUGO 45 KORAL	89	4.200 DEM

Poroka leta: Renault in Volvo

Francoska avtomobilska tovarna Renault, 79-odstotno še vedno v lasti francoske države, in švedski Volvo sta objavila, da bodo ustanovili skupno družbo oziroma koncern. V njem bo imel Renault 63, Volvo pa 35-odstotni delež. S skupnim prihodkom 241 milijard francoskih frankov bo novi avtomobilski koncern drugi v Evropi in šesti na svetu, zaposloval pa bo več kot 200 tisoč ljudi. Družba bo poslovala v skladu s francoskim pravom, vodila jo bo uprava, njeno delo pa nadzoroval nadzorni svet. Vse kaže, da so funkcije za najpomembnejša mesta že oddane, kajti predsednik uprave bo sedanji generalni direktor Renaulta Luis Schweitzer, predsednik nadzornega sveta pa predsednik Volva Pehr G. Gyllenhammar. Združitev obeh tovarn v koncern bo začela formalno veljati 1. januarja 1994, videti pa je, da to ne bo prav bistveno vplivalo na položaj novomeškega Revoza, sestavnega dela francoskega Renaulta.

ERA d.d.
trgovina z živilskimi in neživilskimi izdelki
Velenje, Prešernova 10

OBJAVLJA
prosto delovno mesto za nedoločen čas
SISTEMSKI INŽENIR

Kandidati morajo poleg splošnih, z zakonom določenih pogojev, izpolnjevati še naslednje:
– da imajo VI. ali VII. stopnjo strokovne izobrazbe
– poklic INŽENIR RAČUNALNIŠTVA ali DIPLOMIRANI INŽENIR RAČUNALNIŠTVA
– zaželene so delovne izkušnje na ustreznem delovnem področju.

Poskusno delo je 90 dni.
Pisne prijave z dokazili o izpolnjevanju pogojev pošljite v roku 8 dni od objave na naslov: ***ERA – d. d. VELENJE, Kadrovska služba, VELENJE, Prešernova 10.***

Kandidate bomo o izbiri pisno obvestili.

Citroen in varčni AX eco

Citroën AX eco je nova zvezda med dizelskimi in varčnimi motorji oziroma avtomobili.

Francoska avtomobilska tovarna je z AX eco dosegla izjemno skromno porabo goriva: pri stalni hitrosti 90 km/h je bila poraba dizelskega goriva 2,7 litra, pri hitrosti 120 km/h nič več kot 3,6 litra, pri mestni vožnji se je povzpela na točno štiri litre, v povprečju pa ni presegla 3,4 litra. Seveda pa tega vsaj ta hip ni moč doseči s tistim dizelskim motorjem, ki ga tovarna vgrajuje v običajni citroen AX in vsekakor tudi ne z avtomobili, ki sedaj vozijo s tekočih trakov. Ax eco je namreč izjemno lahek, vsega 672 kg ima, kajti pokrov motorja, streha, vrata in blatniki so narejeni in lahkega kevlarja. Drugačne so tudi prednje luči, nekoliko so »popravili« tudi motor, preuredili menjalnik in avtomobil opremili s posebnimi gumami michelin 155/70 R 14 MNX. S tem projektom, ki ima ta hip zgolj študijski pomen, se francoska avtomobilska tovarna počasi približuje tistemu, kar bodo morali sodobni avtomobili ponuditi v bližnji prihodnosti. To pa bo ekološka neproblematičnost in skromna poraba pri dovolj velikih zmogljivostih.

Če imate radi svoje vozilo, mu privoščite tisto, kar zelo potrebuje
VULKANIZACIJO in AVTOPRALNICO
PREVOLNIK
PREVOLNIK ROGAŠKA – VULKANIZACIJA IN AVTOPRALNICA
TEHARJE
tel.: 063/32-900
Ne pozabite: vozilo vam bo hvaležno.

SUZUKI MARUTI

ZA ZAČETEK JE ŽE 2000 DEM DOVOLJ

HONDA
AKCIJSKA PRODAJA

AVTOALARMI, el. pomik stekel
AVTOAKUSTIKA (Pioneer, Blaupunkt)

POSEBNA PONUDBA
OPEL CORSA 93
NAJUGODNEJŠE CENE, DOBAVA TAKOJ

SPEKTRA Orbit
SPEKTRA ORBIT
Kidričeva 36, Celje
tel.: 063/411-336, 411-298
del. čas 8.–17.

VIKEND magazin

AVTO BRANCE Laško in SALON v Kocbekovi ul. v Celju

AKCIJSKA PRODAJA PASSATOV

Passat limuzina že za 29.900 DEM
Passat variant – karavan že za 32.010 DEM
VW POLO – že od 18.000 DEM naprej

Ponujajo še celoten program AUDI, VW in SEAT ter ŠKODA
Nudijo pooblaščeni servis in originalne rezervne dele.
Možnost nakupa na leasing ali bančni kredit.
Inf.: 731-282, 731-523, Laško 27-018, Celje

*Analiza 100000 avtomobilskih nesreč v Nemčiji je pokazala, da sodijo vozila NISSAN med **najvarnejša** izmed 125 testiranih tipov vozil.*

Prvi dve mesti pripadata Nissanu

NISSAN

Nissan Micra
Avto leta 1993

generalni zastopnik:
NISSAN ADRIA
Slovenska 54, Ljubljana
(061) 301 355

Pooblaščeni zastopnik in serviser za celjsko regijo:
AVTOHIŠA KOS
(063) 701 090

ROJSTVA

Celje

V preteklem tednu se je v celjski porodnišnici rodilo 21 dečkov in 16 deklic.

POROKE

Celje

Poročili so se trije pari.

Velenje

Poročili so se: Branko GORŠEK iz Raven in Brigita POCAJT iz Podgorja, Leopold PŠENIČNIK in Zdenka ROGEL iz Šaleka, Jure SKOBIR iz Završ in Zdenka ROGEL iz Velenja, Branko RAMŠAK in Tatjana ŠKOFLEK iz Velikega vrha ter Bojan PAVLINC iz Škal in Betka AVBERŠEK iz Velenja.

Žalec

Zakonsko zvezo so sklenili: Boštjan VIDMAJER in Andreja ZAVERŠNIK oba iz Žalca, Marko BERGANT iz Črnega vrha in Milojka ŠTORMAN iz Polzele, Slavko BOBOVNIK iz Pongraca in Darja BABIČ iz Šešč pri Preboldu, Aleš TRNOVŠEK in Damjana ŽUGIČ iz Griž ter Stojan ZAZIJAL iz Griž in Karmen ŠKORJANC iz Dolenje vasi.

SMRTI

Celje

Umrli so: Jože UŠAJ, 65 let iz Celja, Marija ŽERAK, 84 let iz Rogatca, Anton JANČIČ, 81 let iz Celja, Ivan MAŽIČ, 56 let iz Slovenskih Konjic, Božena BEG, 51 let iz Rogaške Slatine, Henrik KODELA, 87 let iz Celja, Marija RUDOLF, 62 let iz Teharij, Janez ZAGAJŠEK, 81 let iz Šentjanža nad Štorami, Alojz KRHLANKO, 53 let iz Rogaške Slatine, Rozalija ŠANDER, 85 let iz Vinske Gorice, Hugo KUČERA, 55 let iz Žalca, Ljudmila ČOH, 74 let iz Celja, Marija HRIBERŠEK, 76 let iz Radeč, Anton SMREČNIK, 69 let iz Dobrne in Franc RATEJ, 69 let iz Loč pri Poljčanah.

Šentjur pri Celju

Umrla sta Alojzija JAKŠE, 61 let iz Spodnjih Slemen in Albertina MOSER, 65 let iz Celja.

Šmarje pri Jelšah

Umrli so: Srečko PISORN, 55 let iz Žalca, Ivan REBERNIK, 65 let iz Lesičnega, Jakob TRŽAN, 69 let iz Ješovca pri Kozjem, Marija KOVAČIČ, 65 let iz Črešnjevca ob Bistrici in Marija TURK, 91 let iz Donačke gore.

Velenje

Umrli so: Alojzij STRELC, 65 let iz Tepanj, Avguština VIDMAR, 72 let iz Bevč in Jožef KIRN, 78 let iz Velenja.

Žalec

Umrl je Vincenc KNEZ, 68 let iz Levca.

DEŽURSTVA ZDRAVSTVENIH DOMOV

ZDRAVSTVENI DOM CELJE: Zdravstvena služba je organizirana v dopoldanskih in popoldanskih ordinacijah, prav tako imajo organizirano neprekinjeno 24-urno dežurstvo. Dežurna ambulanta dela ob delavnikih od 13. do 7. ure naslednjega dne, ob sobotah, nedeljah in praznikih pa neprekinjeno 24 ur. Zdravnika za obisk na domu lahko naročite kadar koli, vendar bodo nenujni hišni obiski ob delavnikih opravljeni po 13. uri.

V primeru življenjske ogroženosti kličite telefonsko številko 94, sicer je telefon 441-142 ali 27-721, za nujne intervencije pa 94.

ZDRAVSTVENI DOM LAŠKO: Zdravstvena služba je organizirana v dopoldanskih in popoldanskih ordinacijah od 7. do 20. ure, nočno dežurstvo je organizirano od 20. do 7. ure zjutraj od ponedeljka do petka, in sicer za vso občino. Dežurstvo je med vikendom organizirano tudi od petka od 20. do ponedeljka do 7. ure zjutraj, vmes je v soboto odprta redna ordinacija od 7. do 15. ure. Telefon 731-233.

ZDRAVSTVENI DOM MOZIRJE: V Mozirju je organizirano redno ambulantno delo od 7. do 13. ure, popoldan od 13. do 20. ure pa vsak dan redno delata po dve ambulanti, in sicer ob ponedeljkih Mozirje in Ljubno, v torek Nazarje in Gornji Grad, v sredo Luče in Nazarje, četrtek Mozirje in Nazarje, ob petkih pa le Mozirje. Telefon v Mozirju 831-421.

ZDRAVSTVENI DOM ŠENTJUR: Redni delovni čas ordinacij med tednom je od 7. do 19. ure, od 19. ure dalje do 7. ure zjutraj pa je organizirano neprekinjeno dežurstvo. Telefon 741-511.

ZDRAVSTVENI DOM SLOVENSKE KONJICE: Redna zdravstvena služba je organizirana od 7. ure zjutraj do 21., od 21. do 7. ure zjutraj pa je na voljo redno nočno dežurstvo. Telefon 754-522.

ZDRAVSTVENI DOM VELENJE: Redno obratovanje ordinacij je od 7. do 20. ure, od 20. ure do 7. ure zjutraj naslednjega dne pa je organizirano dežurstvo. Telefon 856-711.

ZDRAVSTVENI DOM ŠMARJE: Delovni čas med tednom je od 7. ure do 21., zatem pa je od 21. ure dalje do 7. ure zjutraj organizirano nočno dežurstvo. Dežurna služba je organizirana tudi v Rogaški Slatini, izmenoma pa je po tedenskem razporedu organizirana dežurna služba tudi v Bistrici ob Sotli, Kozjem in Podčetrtku. Telefon v Šmarju je 821-021.

ZDRAVSTVENI DOM ŽALEC: Redni ambulantni delovni čas je vsak dan od 7.30 do 13.30, neprekinjeno dežurstvo pa je organizirano od 15. do 7.30 naslednjega dne. Telefon 711-251.

DEŽURSTVA LEKARN

CELJE: Redni delovni čas lekarne na Stanetovi ulici v Celju je od ponedeljka do petka od 7. do 20. ure, ob sobotah od 7. do 13., od 13. ure dalje v soboto do ponedeljka do 7. ure pa je organizirano neprekinjeno dežurstvo. Enako velja tudi za praznike.

ŠENTJUR: Redni delovni čas lekarne je od 7. do 18. ure, ob sobotah pa od 7. do 13. ure.

LAŠKO: Lekarna je odprta od ponedeljka do petka od 7.30 do 18. ure, ob sobotah od 8. do 12.

MOZIRJE: Redni delovni čas je od 7. do 19. ure, ob sobotah pa je lekarna odprta od 7. do 12. ure.

SLOVENSKE KONJICE: Lekarna je med tednom odprta od 7.30 do 13. ure in od 14. do 20., ob sobotah od 7.30 do 13. ure, ob nedeljah pa redno dežurstvo traja od 9. do 12. ure.

VELENJE: Od ponedeljka do petka je lekarna odprta od 7. do 20. ure, ob sobotah od 7. do 14. ure, ob nedeljah in praznikih pa imajo organizirano dežurstvo, z enourno prekinitvijo od 12. do 13. ure.

ŠMARJE PRI JELŠAH: Redni delovni čas med tednom je od 7.30 do 18.30, ob sobotah od 7.30 do 13. ure.

ŽALEC: Redni delovni čas med tednom je od 7.30 do 19.30, ob sobotah od 7.30 do 14. ure, vsako nedeljo pa je lekarna dežurna od 8. do 11. ure.

VETERINARSKA DEŽURSTVA

VETERINARSKA POSTAJA LAŠKO: Redni delovni čas je od 7. do 15. ure na veterinarskih postajah v Laškem in Radečah. Dežurstvo od 15. do 7. ure pa je za celo občino na veterinarski postaji Laško, telefon 731-485. V primeru odsotnosti veterinarja v času dežurstva pa lahko sporočilo pustite pri vratarju Pivovarne, tel.: 731-121.

VETERINARSKA POSTAJA SLOVENSKE KONJICE: Redni delovni čas veterinarjev je od 7. do 12. ure, od 15. do 7. ure zjutraj naslednjega dne pa je organizirano dežurstvo. Telefon na veterinarski postaji: 754-166.

VETERINARSKA POSTAJA ŽALEC: Redni delovni čas veterinarjev je od 6. do 14. ure, neprekinjeno dežurstvo za celo občino pa je od 14. do 6. ure naslednjega dne. Dežurstvo je tudi ob koncu tedna in ob praznikih. Telefon na veterinarski postaji: 714-144.

VETERINARSKA POSTAJA MOZIRJE: Redni delovni čas veterinarjev je vsak dan, razen ob nedeljah, od 7. do 15. ure, redna dopoldanska ambulanta pa od 7. do 9. ure. Do nedelje, 26. septembra bo dežural dr. vet. med. Marjan Lešnik, telefon 831-219, od 27. septembra dalje pa dr. vet. med. Ciril Kralj, telefon 841-410.

VETERINARSKA POSTAJA ŠENTJUR PRI CELJU: Redni delovni čas veterinarjev je od 7. do 15. ure vsak dan, od 15. ure do 7. ure zjutraj naslednjega dne pa je organizirano dežurstvo. Danes, v četrtek, 23. septembra dežura dr. vet. med. Gregor Bezenšek, telefon 741-264. Od petka, 24. do četrtka, 30. septembra pa bo dežural dr. vet. med. Janez Hrovat, telefon 27-695.

TRŽNICA

Celjska tržnica	kg/SIT
cvetača	100–250
čebula	80–150
za ozimnico	40–50
česen	200
fižol v zrnju	200–400
fižol stročji	300–400
krompir	40–50
za ozimnico	30–35
korenje	80–100
kumare	140–160
ohrovt	80–120
paprika	80–150
paradižnik	80–150
solata glavnata	160–300
solata endivja	150–200
radič	160
špinača	200–300
peteršilj	300–400
kislo zelje	200
zelje presno	40–100
repa cela	100
kisla repa	200
ananas komad	100
banane	70–90
breskve	80–160
grozdje	100–160
jabolka	50–100
limone	150
dinje	150
kivi	400
hruške	80–120
nektarine	150–170
grenivke	120
slive sveže	80–150
slive suhe	200
smetana	280
skuta	340
jajca	8–15
bučno olje (1 l)	400
zaklani piščanci	420
zaklane kokoši	370
med	350–420
jurčki	800–1500
kostanj	400

BORZA DELA

Informacije o prostih delovnih mestih, objavljenih na Republiškem zavodu za zaposlovanje, na območni enoti Celje, Šlandrov trg 7, dne 20.09.93.
Pojasnila o pogojih za sklenitev delovnega razmerja dobijo kandidati pri organizacijah ali delodajalcih

Delovna organizacija	Poklic	Delovno mesto
Zdravstveni dom Šmarje	zdravnik splošne prakse	zdravnik
DENIZ TRADE, Mariborska 116, Celje	diplomirani ekonomist ali ekonomist	komercialist
Libela maxima Celje	ekonomist	ekonomist za ZT
Temeljno sodišče Šmarje	upravni ali ekonomski tehnik	strojepisec
MARKUS TRADE d.o.o., Cesta v Laško 23, Celje	ekonomski ali administrativni tehnik	pripravnik
MIGO 5 d.o.o., Nazorjeva 12, Celje	kuhar elektroinštalater	kuhar elektroinštalater
DUCKINOSKI d.o.o., Roševa 3, Žalec	zidar za zidanje in ometavanje	zidar

VČERAJ SAVINJSKI MAGAZIN: DANES

SAVINJSKA
trgovska družba d.o.o. Žalec

KARTICA ZAUPANJA
"SM KLUB" - UGODEN NAKUP
S KARTICO SM KLUB DO 5% POPUSTA
V BLAGOVNICI SAVINJKA ŽALEC

OB POPUSTU S KARTICO, ŠE DODATNE UGODNOSTI:

KAVA PO SAMO	459,00 SIT
VINSKI KIS 3/1 KOLINSKA	283,00 SIT
OLJE ZVEZDA 1 l	129,00 SIT
PREKAJENE KRAČE 1kg	314,00 SIT
PERSIL SUPRA 1,2 kg	830,00 SIT

PRI NAS KUPUJEJO SAVINJČANI!

Celjski sejem d.o.o.
CELJSKI SEJEM
obvešča

vse obiskovalce in prodajalce sejma rabljenih avtomobilov in motorjev,
da sejem ponovno normalno obratuje
– vsak torek od 12.–17. ure
– vsako soboto od 7.–14. ure

VABLJENI!

Celjski sejem d.o.o. 63000 Celje, Dečkova 1, tel.: 063/33-232, fax: 063/33-098

TV SPORED od 24. do 30. septembra

Petek, 24. september

SLOVENIJA I

9.45–2.00 TELETEKST TV SLOVENIJA
10.00 VIDEO STRANI
10.10 HOV! (10/11 del angleške nanizanke)
10.35 BEG BREZ KONCA (VPS 1035) (RUNNING ON EMPTY – ponovitev ameriškega barvnega filma, 1988)
12.30 ŽE VESTE (VPS 1230), ponovitev
13.00 POROČILA
13.05 POSLOVNA BORZA, ponovitev
13.15 UMETNIŠKI VEČER (VPS 1315), ponovitev PETER O'TOOLE (VPS 1315) (Angleška dokumentarna oddaja); MURPHYJEVA VOJNA (VPS 1415) (MURPHY'S WAR – angleški barvni film, 1971)
15.50 VIDEO STRANI
16.10 OSMI DAN, ponovitev
17.00 TV DNEVNIK I
17.10 TOK TOK
18.00 REGIONALNI STUDIO KOPER
18.45 ŠTIRI V VRSTO, tv igrica
19.10 RISANKA
19.30 TV DNEVNIK II
20.10 FORUM
20.30 MOST TIŠINEVPS 2030) (BRIDGE TO SILENCE – ameriški barvni tv film, 1989)
22.10 DNEVNIK II (VPS 2225)
22.35 SOVA: V SENCI VEŠAL (VPS 2235) (SHADOW OF THE NOOSE – 2/8 del angleške nanizanke); CIKLUS FILMOV R.W.FASSBINDERJA: EFFI BRIEST (VPS 2330) (Nemški film)
1.50 VIDEO STRANI

SLOVENIJA II

15.45–23.50 TELETEKST TV SLOVENIJA
16.00 VIDEO STRANI
16.20 ČETRTKOVE POSEBNOSTI: NORMAN WISDOM V ŽIVO, ponovitev
17.20 SOVA: ponovitev NOVOPEČENI PRINC Z BEL-AIRA (THE FRESH PRINCE OF BEL-AIR – 15. del ameriške nanizanke); V SENCI VEŠAL (VPS 2320) (SHADOW OF THE NOOSE – 1/8 del angleške nanizanke)
18.45 ZNANJE ZA ZNANJE: UČITE SE Z NAMI
19.30 DNEVNIK II
20.10 INTERVJU: SREČO KIRN
21.10 OTVORITVENI KONCERT IZ SNG OPERE IN BALETA, posnetek
22.45 KRISTIJANI (10/13 del angleške dokumentarne serije)
23.40 VIDEO STRANI

HRVAŠKA I

7.55 Pregled programa
8.00 Tv koledar
8.10 Poročila
8.15 Poročila
9.00 Tat bonbonov, švedska drama
9.25 He-Man, 1. del
10.00 Poročila
10.05 TV ŠOLA: NEMŠČINA
11.00 SVEČANO ZASEDANJE SABORA, prenos
12.00 POROČILA
12.05 LUČ SVETLOBE (GUIDING LIGHT – 57. del ameriške nadaljevanke)
12.50 RISANKA
13.05 MIKSER M
13.35 ZGODBE IZ MONTICELLA, 220. del ameriške nadaljevanke
14.00 POROČILA
14.05 FESTIVALI SVETA (2/12 del dokumentarne nanizanke)
14.35 MURPHY BROWN (7/24 del ameriške humoristične nanizanke, 1988/89)
15.00 RISANKA
15.10 NAPAČNEGA ČLOVEKA IMATE (FALSE ARREST – ponovitev 4., zadnjega dela nanizanke)
16.00 POROČILA
16.05 KOMENTARJI
16.10 CLEMENTINE (13., zadnji del francoske risane nanizanke)
16.35 AFTERNOON REPORT, spored za UNPROFOR
16.45 ANGLEŠČINA, 1/26 del
17.15 HRVAŠKA DRŽAVA IN LJUDJE
18.00 POROČILA
18.05 TURIZEM A LA CARTE
18.35 SANTA BARBARA (516. del ameriške nadaljevanke)
19.30 DNEVNIK I
20.05 50. OBLETNICA ZDRUŽITVE ISTRE, REKE, ZADRA IN OTOKOV S HRVAŠKO
20.35 CARY GRANT, dokumentarni film
21.30 TOPPER (Ameriški čb film, 1937)
23.00 DNEVNIK
23.20 SLIKA NA SLIKO
0.05 POROČILA V NEMŠČINI
0.10 POROČILA
0.20 SANJE BREZ MEJA

AVSTRIJA I

6.00 Teletext
9.00 Čas v sliki
9.05 Pri Huxtablovih, pon.
9.30 Kultura, oddaja o kulturi
10.00 X-Large reportaža, pon.
10.25 Metamorfoze
10.30 Caroline?, ameriški tv film (1991); igra Stephanie Zimbalist
12.10 Dedek Casanova, risanka
12.15 Domače reportaže, pon.
13.00 Čas v sliki
13.10 Mi, pon.
13.35 Tri ženske
14.00 Waltonovi
14.45 MOJSTRI JUTRIŠNJEGA DNE, mladi glasbeniki v studiu
15.00 AM, DAM, DES
15.15 MAPETKI, Čisto posebno drevo
15.40 KRITIČNO STANJE, Kam z odpadki?
15.50 CURIOSITY SHOW, oddaja o znanosti za otroke
16.15 VROČA SLED, Thomas in detektivi
16.35 KREMENČKOVI, Imenitna domislica
17.00 MINI ČAS V SLIKI
17.10 WURLITZER
18.00 ČAS V SLIKI
18.05 MI
18.30 OČE POTREBUJE ŽENO, zadnji del: Britta
19.22 ZNANOST
19.30 ČAS V SLIKI/VREME
20.00 ŠPORT
20.15 DERRICK, Večerna predstava
21.15 POGLEDI OD STRANI
21.25 LJUBEZEN ZA VIŠJO STOPNJO (A NEW LIFE – ameriška komedija, 1988)
23.05 ČAS V SLIKI
23.10 ŠPORT
23.30 AGENTI NOČI (ALL THROUGH THE NIGH – ameriški vohunski film, 1942)
1.15 CESTA PREKLETSTVA, pon. ameriškega zf filma (1976)
2.40 POROČILA/TISOČ MOJSTROVIN

Sobota, 25. september

SLOVENIJA I

8.45–0.45 TELETEKST TV SLOVENIJA
9.00 VIDEO STRANI
9.30 RADOVEDNI TAČEK: PLOŠČA, ponovitev
9.45 OSCAR JUNIOR: ZAKLJUČNA PRIREDITEV, ponovitev
10.50 OTROCI ŠIRNEGA SVETA (Ponovitev 13/26 dela ameriške dokumentarne serije)
11.15 TOK TOK, ponovitev
12.05 ZGODBE IZ ŠKOLJKE, ponovitev
13.00 POROČILA
13.05 TEDNIK (VPS 1305), ponovitev
13.45 INTERVJU (1345): SREČO KIRN, ponovitev
14.45 VIDEO STRANI
15.20 MOST TIŠINE (VPS 1520) (BRIDGE TO SILENCE – ponovitev ameriškega barvnega filma, 1989)
17.00 TV DNEVNIK I
17.10 NATIONAL GEOGRAPHIC (VPS 1710) (3/6 del ameriške dokumentarne serije)
18.00 RPL
18.45 TV MERNIK
19.00 RISANKA
19.10 ŽREBANJE 3 × 3 (VPS 1910)
19.30 TV DNEVNIK II
20.10 UTRIP
20.30 IZBOR MISS SLOVENIJE (VPS 2030), prenos
21.50 LJUBEZEN DA, LJUBEZEN NE (VPS 2150) (LOVE & WAR – 19. del ameriške humoristične nanizanke 1992/93)
22.15 TV DNEVNIK II (VPS 2215)
23.00 SOVA: LOVCI NA NAGRADE (VPS 2250) (Italijanski barvni film, 1969)
0.35 VIDEO STRANI

SLOVENIJA II

11.15–0.20 TELETEKST TV SLOVENIJA
11.30 VIDEO STRANI
12.00 ČLOVEK IN GLASBA: RIM – ZLATA DOBA
13.00 SOVA: ponovitev V SENCI VEŠAL (VPS 2320) (SHADOW OF THE NOOSE – 2/8 del angleške nanizanke); SAMO DENAR (IT'S ONLY MONEY – ameriški barvni film, 1962)
15.30 ŠPORTNA SOBOTA: IZBOR PRIREDITELJA OI 2000, posnetek iz Monte Carla
16.00 IGRA LJUDSKIH MNOŽIC, 2. del
16.55 ROKOMET: POKAL EHF: Nova oprema – SKA Lvow, prenos
18.20 PROJEKT, športni film
18.45 DIVJI SVET ŽIVALI (18/25 del angleške poljudnoznanstvene serije) DOBRODOŠLICA ZA ČIGRO
19.30 DNEVNIK II
20.10 ŠPORTNI UTRINKI: ROLKANJE, JADRANJE S PADALOM
21.00 BREZ VODE NI ŽIVLJENJA, poljudnoznanstvena oddaja
21.10 LJUBEZEN BOLI (LOVE HURTS – 6/10 del angleške nadaljevanke)
22.10 SOBOTNA NOČ: VIDEONOČ, NOČNI VIDEOMEH, DRUGA GODBA '93: MUZIKANTI Z NILA, 1. del
0.10 VIDEO STRANI

HRVAŠKA I

8.00 Tv koledar
8.10 Poročila
8.15 Slika na sliko, pon.
9.00 Čvekalnica
10.00 Poročila
10.05 Inšpektor Maigret, pon.
11.00 Risanka
11.15 Cro pop rock, pon.
12.00 Poročila
12.05 IZZIV ZA ROBINA HOODA (A CHALLENGE FOR ROBIN HOOD – angleški barvni film, 1968)
14.00 POROČILA
14.05 SMRKCI, 3. del
14.25 ŽELITE, MILORD? (YOU RANG, M'LORD? – 14., del angleške humoristične nadaljevanke, 1988)
15.15 PRIZMA
16.00 POROČILA
16.05 KONCERT V STUDIU
16.25 GROMI, dokumentarna oddaja
16.50 RISANKA
17.10 DAKTARI (7. del ameriške nadaljevanke)
18.00 POROČILA
18.05 TV RAZSTAVA: VIRGILIJE NEVJESTIČ
18.20 SANTA BARBARA (517. del ameriške nadaljevanke)
19.05 NA ZAČETKU JE BILA BESEDA
19.15 RISANKA
19.30 DNEVNIK I
20.05 50. OBLETNICA ZDRUŽITVE ISTRE, REKE, ZADRA IN OTOKOV S HRVAŠKO
20.40 POD KRINKO (GOING UNDER COVER – ameriški barvni film, 1988)
22.05 PRETEKLOST V SEDANJOSTI: TADIJA SMIČIKLAS
22.35 DNEVNIK II
23.10 SLIKA NA SLIKO
23.55 POROČILA V ANGLEŠČINI
0.00 POROČILA
0.10 MARATON Z NANIZANKO: BRATSTVO VRTNICE (BROTHERHOOD OF THE ROSE – ameriška nanizanka)
3.10 SANJE BREZ MEJA

AVSTRIJA I

6.00 Teletex
9.00 Čas v sliki
9.05 Pri Huxtablovih, pon.
9.30 Ljudje iz St. Benedikta, pon. 4. dela serije
10.15 Evroturizem, Nemčija
10.30 Gusar, ameriški glasbeni film (1948); igra Gene Kelly
12.10 Počitnice gospoda Rossija, risanka
12.30 Hello, Austria, Hello Vienna
13.00 Čas v sliki
13.10 Mi, pon.
13.35 DEKLETA V UNIFORMI (Nemški film, 1958)
15.05 POGLEDI OD STRANI
15.05 VODA, OGENJ, ZRAK IN ZEMLJA, 4. del: Christoph najde vodo
15.10 ŠTIRINAJST – KAJ ZDAJ?, pred izbiro poklica
15.30 PINGU, lutkovna serija
15.35 DUCK TALES, Veliko hrupa za nič
16.00 OTROŠKI WURLITZER
17.00 MINI ČAS V SLIKI
17.10 X-LARGE, mladinska oddaja
18.00 ČAS V SLIKI
18.05 SLIKA AVSTRIJE
18.30 HAGENDORNOVA HČERKA, 1/7 del nemško-avstrijske serije
19.30 ČAS V SLIKI/VREME
20.00 ŠPORT
20.15 KDOR REČE A, igra; vodi Peter Rapp
22.05 ZLATA DEKLETA, Hiša na prodaj, 2. del
22.30 TANGO IN CASH (TANGO & CASH – ameriški akcijski film, 1989)
0.05 ČAS V SLIKI
0.10 V VROČINI NOČI (IN THE HEAT OF THE NIGHT – ameriška kriminalka, 1967)
1.55 AGENTI NOČI, pon. ameriškega filma (1942); POROČILA; EX LIBRIS/TISOČ MOJSTROVIN

Nedelja, 26. september

SLOVENIJA I

8.15–0.25 TELETEKST TV SLOVENIJA
8.30 VIDEO STRANI
8.45 ŽIV ŽAV, ponovitev
9.35 POZABLJENA ZGODBA (Ponovitev 3/6 dela ameriške nadaljevanke)
10.00 SEZAMOVA ULICA (SESAME STREET – 2/13 del ameriške nanizanke)
11.00 TRUTAMORA SLOVENICA
11.30 OBZORJA DUHA
12.00 LJUDJE IN ZEMLJA
12.30 DOMAČI ANSAMBLI: FANTJE Z VSEH VETOV (VPS 1230)
13.00 POROČILA
13.05 VIDEOSTRANI
15.00 UGRABITEV JETIJA (VPS 1500) (ZOO ROBERRY – angleški barvni film)
16.00 REČNI KRALJI (VPS 1600) (RIVER KINGS – 4., zadnji del avstralske nadaljevanke)
17.00 TV DNEVNIK I
17.10 VRTNA UTA (1710) (GAZEBO – ameriški čb film, 1959)
18.50 RAZGIBAJMO SE
19.05 RISANKA
19.15 LOTO (VPS 1915)
19.30 TV DNEVNIK II
20.10 ZRCALO TEDNA
20.30 NEDELJSKIH 60 (VPS 2030)
21.30 PREŽIVETJE V AVSTRALSKI DIVJINI (VPS 2130) (10/15 del avstralske dokumentarne serije)
22.05 TV DNEVNIK III (VPS 2205)
22.25 SOVA: LJUBEZEN DO LIDIJE (VPS 2225) (LOVE FOR LYDIA – 13., zadnji del angleške nadaljevanke); V SENCI VEŠAL (VPS 2320) (SHADOW OF THE NOOSE – 3/8 del angleške nanizanke)
0.15 VIDEO STRANI

SLOVENIJA II

10.15–23.55 TELETEKST TV SLOVENIJA
10.30 VIDEO STRANI
11.10 ZADNJI BEG (FINAL RUN – 2/4 del angleške nadaljevanke) DEAN IZGINE
12.00 IZBOR MISS SLOVENIJE, ponovitev
13.20 ŠPORTNA NEDELJA: MEDNARODNO TEKMOVANJE V PROSTEM PLEZANJU, reportaža
13.50 VELIKA NAGRADA PORTUGALSKE V F1, prenos iz Estorila
15.45 MEDNARODNI ATLETSKI ŠESTEROBOJ ZA MLADINCE, reportaža iz Celja
16.15 DP V AVTO RALLYJU, reportaža oz Velenja
16.30 ODBOJKARSKI TURNIR ZA SKERBINEKOV MEMORIAL reportaža iz Maribora
17.00 25 LET NEW SWING QUARTETA
19.30 DNEVNIK II
20.10 SLOVENSKI MAGAZIN
20.40 ORFEJ SE SPUŠČA (Ameriški barvni film, 1989)
22.30 ŠPORTNI PREGLED
23.15 KASAŠKE DIRKE, reportaža z Brda pri Kranju
23.45 VIDEO STRANI

HRVAŠKA I

9.05 Tv koledar
9.15 Slika na sliko, ponovitev
10.00 Poročila
10.05 HIŠNI LJUBLJENČKI
10.30 SEZAMOVA ULICA, 18. del
11.30 FESTIVAL FOLKLORNIH SKUPIN: ZDA, SLOVAŠKA, MADŽARSKA
12.00 POROČILA
12.05 KMETIJSKA ODDAJA
13.00 MIR IN DOBROTA
13.30 DUŠEVNI KLIC
13.35 TV RAZSTAVA: RANKO MARTON
13.45 LOVEJOY (Ponovitev 12. del angleške nanizanke)
14.45 NA AVTOBUSU (ON THE BUSES – ponovitev 53. dela angleške nanizanke)
15.10 ANDERSENOVE PRAVLJICE
15.35 OSTRŽEK (4/6 del italijanske nadaljevanke)
16.45 POROČILA
16.50 OPERA BOX
17.20 JOSHUINO SRCE (JOSHUA'S HEART – ameriški barvni film, 1989)
18.50 LETEČI MEDVEDKI (11. del ameriške risane nanizanke)
19.15 TV FORTUNA
19.30 DNEVNIK I
20.10 DINASTIJA STRAUSS (3/6 del nadaljevanke)
21.45 NEDELJSKI KONCERT: ZLATKO PEJAKOVIĆ
22.15 TV RAZSTAVA: MIRJANA MLINARIĆ
22.35 DNEVNIK II
23.00 SLIKA NA SLIKO
23.50 POROČILA V ANGLEŠČINI
23.50 POROČILA
0.00 SANJE BREZ MEJA

AVSTRIJA I

6.00 Teletext
9.00 Čas v sliki
9.05 Pozor, kultura, pon.
9.30 Katoliška maša, prenos
10.15 Svetovno modelarsko prvenstvo
11.00 Pogovor s tiskom
12.00 Tednik
12.30 Orientacija, pon.
13.00 Čas v sliki
13.10 Zlata dekleta, pon.
13.35 MICHELANGELO – AGONIJA IN EKSTAZA (THE AGONY AND THE ECSTASY – ameriški film, 1965
15.30 HOBOTNICA, kviz
16.10 TINY TOON, risana serija
16.35 KAPITAN SMODNIK NA ČRNEM MERJASCU, Na odprtem odru
16.40 LASSIE, Lassie in klopotača
17.00 MINI ČAS V SLIKI
17.10 TRDNO V SEDLU, Annabell
18.00 ČAS V SLIKI
18.05 X-LARGE REPORTAŽA
18.30 HAGEDORNOVA HČERKA, Kup laži
19.30 ČAS V SLIKI
19.48 ŠPORT
20.15 LEVJA JAMA, 21. del
21.10 KABARET, Werner Schneyder predstavlja kabaretiste
22.10 NOVOSTI IZ SVETA FILMA
22.40 VIZIJE
22.45 ALPSKA SAGA, Veliki praznik
0.15 GEORGE GERSHWIN, Klavirski koncert v F
0.45 POROČILA/TISOČ MOJSTROVIN

Ponedeljek, 27. september

SLOVENIJA I

10.15–0.25 TELETEKST TV SLOVENIJA
10.30 VIDEO STRANI
10.45 HOV! (11., zadnji del angleške nanizanke)
11.10 DIVJI SVET ŽIVALI (VPS 1110) (Ponovitev 19/25 dela angleške poljudnoznanstvene serije)
11.40 ZNANJE ZA ZNANJE: UČITE SE Z NAMI (VPS 1140)
12.10 NATIONAL GEOGRAPHIC (VPS 1210) (Ponovitev 3/6 dela ameriške dokumentarne serije)
13.00 POROČILA
13.05 SLOVENSKI MAGAZIN, ponovitev
13.35 ŠPORTNI PREGLED, ponovitev
14.20 KASAŠKE DIRKE, ponovitev
14.50 VIDEO STRANI
16.20 DOBER DAN, KOROŠKA
17.00 DNEVNIK I
17.10 RADOVEDNI TAČEK: OPICA
17.25 OTROCI ŠIRNEGA SVETA (20/26 del ameriške dokumentarne serije)
17.50 RISANKA
18.00 REGIONALNI STUDIO MARIBOR
18.45 ABC – ITD, tv igrica
19.15 RISANKA
19.30 TV DNEVNIK II
20.10 MEDNARODNA OBZORJA: NIZOZEMSKA – SKRB ZA JUTRI
20.55 OMIZJE
22.15 TV DNEVNIK III (VPS 2215)
22.40 SOVA: COLLINS IN COWARD (VPS 2240) (COLLINS MEETS COWARD – 4/8 del angleške nanizanke); V SENCI VEŠAL (VPS 2315) (SHADOW OF THE NOOSE – 4/8 del angleške nanizanke)
0.15 VIDEO STRANI

SLOVENIJA II

13.15–0.10 TELETEKST TV SLOVENIJA
13.30 VIDEO STRANI
14.00 FORUM, ponovitev
14.15 TV MERNIK, ponovitev
14.30 UTRIP, ponovitev
14.45 ZRCALO TEDNA, ponovitev
15.00 NEDELJSKIH 60, ponovitev
16.00 OBZORJA DUHA, ponovitev
16.30 LJUBEZEN DA, LJUBEZEN NE (LOVE & WAR – ponovitev 19. dela ameriške humoristične nanizanke 1992/93)

KAŽIPOT

CILJ, organizator in čas trajanja potovanja	datum odhoda	cena	prevoz	gostinske storitve	opis potovanja
Costa Brava, 8 dni **PALMA**, Celje - Velenje tel. 29-185, 854-391	28.09. do 05.10.93	496 DEM		7X polni penzion	Počitnice Costa Brava
München - Oktoberfest, **PALMA**, Celje - Velenje tel. 29-185, 854-391	01.10.93	65 DEM	BUS	prevoz, vodenje in organizacija	München, Oktoberfest
Gardaland, 1 dan **ITA**, Celje tel. 21-533, 441-150	02.10.93	65 DEM	BUS	prevoz, vstopnina, takse, vodstvo	Gardaland
Avstrija, 4 dni **KOMPAS** Celje, tel. 27-521	07.10.93	570 DEM	BUS	polpenzion	Z dr. Stoparjem po samostanih in gradovih
München - Oktoberfest **OREL**, Celje - Šentjur tel. 28-157, 741-035	02.10.93	60 DEM	BUS	shopping, obisk Oktoberfesta	Oktoberfest
Gardaland, 1 dan **OREL**, Celje - Šentjur tel. 28-157, 741-035	02.10.93	55 DEM	BUS	prevoz, vstopnica, vodenje in organizacija	Gardaland
Rim, 4 dni **OREL**, Celje - Šentjur tel: 28-157, 741-035	28.10. do 31.10.93	349 DEM	BUS	prevoz, 2X nočitev z zajtrkom, intenzivni ogledi	Rim
Krakov, 3 dni **SLOVENIJATURIST**, tel. 24-719	14. in 16.10.93	368 DEM		2X polpenzion vstopnine	Krakov, Wieliczka
Francija, 8 dni **SLOVENIJATURIST**, tel. 24-719	26.09.93	59.500 SIT	BUS	6X polpenzion	Ženeva, Vezelay, dvorci ob Loari, Strassbourg, Pariz
Gardaland, 1 dan **DOBER DAN**, Šempeter, Celje; tel. 701-305, 26-406	25.09., 09.10., 23.10.93	55 DEM	BUS	prevoz, vodstvo in organizacija, vstopnine	Celje, Verona, Gardsko jezero
Begunje, 1 dan **DOBER DAN**, Šempeter, Celje; tel. 701-305, 26-406	08.10.93	4.200 SIT	BUS	kosilo, zabava pri Avsenikovih	K Avseniku v Begunje Kropa, Bled
Madžarska, 2 dni **DOBER DAN**, Šempeter, Celje; tel. 701-305, 26-406	02. in 03.10.	7.200 SIT	BUS	polni penzion, degustacija vin, večerna zabava	Trgatev na Madžarskem
Benetke, 1 dan **DOBER DAN**, Šempeter, Celje; tel. 701-305, 26-406	16.10.93	3.900 SIT	BUS	ogledi, večerja, vodenje in organizacija	Benetke
Benetke, 1 dan **DAS**, Celje tel. 24-474	16.10.93	40 DEM	BUS	prevoz, prevoz z vaporettom, vodenje,	Benetke
Shiofok, Blatno jezero, **DAS**, Celje tel. 24-474	23.10.93	30 DEM	BUS	prevoz, vodenje, organizacija	Blatno jezero, Shiofok, Heviz
Španija, 7 dni **DAS**, Celje tel. 24-474	30.10. do 06.11.93	370 DEM (obročno)	BUS	prevoz, 5X polni penzion (obroki ruski bife), ogledi	Jesenske počitnice v Španiji
Kranjska gora, 7 dni **DAS**, Celje tel. 24-474	september, oktober	179 DEM (otroci do 7. leta gratis)	lastni prevoz	polni penzion, TT, brezpl. kopanje	Kranjska gora, hotel Garni

16.55 SOVA: ponovitev LJUBEZEN DO LIDIJE (LOVE FOR LYDIA – 13., zadnji del angleške nadaljevanke); V SENCI VEŠAL (VPS 2320) (SHADOW OF THE NOOSE – 3/8 del angleške nanizanke)
18.50 AVTOMAGAZIN
19.30 DNEVNIK II
20.10 SEDMA STEZA
20.30 LAŽNIVEC, LAŽNIVKA (LIAR, LIAR – kanadska drama)
22.00 ZELENA URA
22.30 PRO ET CONTRA
23.15 EVROPSKA NOČ JAZZA: LULEA – FINSKA
0.00 VIDEO STRANI

HRVAŠKA I

7.55 Pregled sporeda
8.00 Tv koledar
8.10 Poročila
8.15 Slika na sliko, ponovitev
9.00 Ali ste vedeli?
9.15 Srečni ljudje
9.30 PALČEK DAVID, 3.del
10.00 POROČILA
10.05 TV ŠOLA: Veliki vrtiljak
10.30 Pesmi in zgodbe za vas
10.45 Narava
11.00 Likovna umetnost
11.15 Mali vrtiljak
11.30 HUCKLEBERRY FINN IN NJEGOVI PRIJATELJI (11/26 del koprodukcijske nadaljevanke)
12.00 POROČILA
12.05 LUČ SVETLOBE (GUIDING LIGHT – 58. del ameriške nanizanke)
12.50 RISANKA
13.05 MONOFON
13.35 ZGODBE IZ MONTICELLA, 221. del
14.00 POROČILA
14.05 POLETNI PREMOR: FESTIVALI SVETA (3/12 del dokumentarne serije)
14.35 MURPHY BROWN (8/24 del ameriške humoristične nanizanke, 1988/89)
15.00 RISANKA
15.10 DOBRI FANTJE (THE GOOD GUYS – ponovitev 2/8 del humoristične nanizanke)
16.00 POROČILA
16.05 KOMENTARJI
16.10 PET OTROK IN PESKO (5/6 del angleške nadaljevanke)
16.35 AFTERNOON REPORT
16.45 UČIMO SE O HRVAŠKI: CERKEV PRI HRVATIH
17.15 HRVAŠKA DRŽAVA IN LJUDJE
18.00 POROČILA
18.05 ISTRA PO MATEJU, dokumentarna oddaja
18.35 SANTA BARBARA (518. del ameriške nadaljevanke)
19.18 RISANKA
19.30 DNEVNIK I
20.10 HRVAŠKA IN SVET
20.55 COURTNEYEVI IZ ULICE (THE COURTNEYS OF CURZON STREET – angleški čb film, 1947)
22.45 DNEVNIK II
23.05 SLIKA NA SLIKO
23.50 POROČILA V ANGLEŠČINI
23.55 POROČILA
0.05 SANJE BREZ MEJA

AVSTRIJA II

8.30 VREMENSKA PANORAMA
14.50 TISOČ MOJSTROVIN, Lovis Corinth: Avtoportret pred slikarskim stojalom
15.00 KDOR REČE A, pon.
16.45 POGLEDI OD STRANI, pon.
16.55 ČAS V SLIKI DA CAPO
17.00 ECHOS DE FRANCE, magazin
17.30 LIPOVA ULICA, Z glavo skozi zid
18.30 PESMI V TOČILNICI, Zvezde in imitatorji v točilnici mesta na Divjem zahodu
19.00 REGIONALNA POROČILA
19.30 ČAS V SLIKI/VREME
20.00 KULTURA
20.15 MÜNCHENČANA V HAMBURGU, Krst ob Tegernseeju
21.08 KUHARSKI MOJSTRI
21.15 Teleskop: CIRKUS FLORILEGIO, Družinska saga po italijansko
22.00 ČAS V SLIKI
22.35 Mojstrovine: NA AVTOSTOP PO GALAKSIJI, 1/6 del angleške humoristične serije
23.05 GRANNY'S (Britanski eksperimentalni film, 1989)
23.55 THE LAST OF ENGLAND (Britanski film, 1987)
1.25 POROČILA/TISOČ MOJSTROVIN

Torek, 28. september

SLOVENIJA I

8.45–0.25 TELETEKST TV SLOVENIJA
9.00 VIDEO STRANI
9.20 PAMET JE BOLJŠA KOT ŽAMET, ponovitev
9.25 SEZAMOVA ULICA (Ponovitev 2/13 dela ameriške nanizanke)
10.25 AVTOMAGAZIN, ponovitev
10.55 ZELENA URA (VPS 1055), ponovitev
11.25 LAŽNIVEC, LAŽNIVKA (VPS 1125) (LIAR, LIAR – ponovitev kanadske drame)
13.00 POROČILA
13.05 VIDEO STRANI
14.00 SOBOTNA NOČ: (VPS 1400), ponovitev NOČNI VIDEOMEH(VPS 1520); DRUGA GODBA(VPS 1520)
16.05 SEDMA STEZA, ponovitev
16.25 PORABSKI UTRINKI
17.00 DNEVNIK I
17.10 POZABLJENA ZGODBA (4/6 del ameriške nadaljevanke)
17.35 TRGATEV
18.00 REGIONALNI STUDIO KOPER
18.45 ABC – ITD, tv igrica
19.10 RISANKA
19.30 TV DNEVNIK II
20.10 ŽARIŠČE
20.35 BOBENČEK (VPS 2035)
21.30 OSMI DAN (VPS 2130)
22.15 TV DNEVNIK III (VPS 2215)
22.50 SOVA: ČE TI MISLIŠ, DA IMAŠ TEŽAVE... (VPS 2250) (SO YOU THINK YOU'VE GOT TROUBLES – 5/6 del angleške nanizanke); V SENCI VEŠAL (VPS 2320) (SHADOW OF THE NOOSE – 5/8 del angleške nanizanke)
0.15 VIDEO STRANI

SLOVENIJA II

15.15–23.50 TELETEKST TV SLOVENIJA
15.30 VIDEO STRANI
16.00 MEDNARODNA OBZORJA: NIZOZEMSKA – SKRB ZA JUTRI, ponovitev
16.40 LJUDJE IN ZEMLJA, ponovitev
17.10 SOVA: ponovitev COLLINS IN COWARD (COLLINS MEETS COWARD – 4/8 del angleške nanizanke); V SENCI VEŠAL (VPS 2320) (SHADOW OF THE NOOSE – 4/8 del angleške nanizanke)
18.45 IZ ŽIVLJENJA ZA ŽIVLJENJE: PRISLUHNIMO TIŠINI
19.30 DNEVNIK II
20.10 PO VOJNI (AFTER THE WAR – 2/10 del angleške nadaljevanke)
21.00 STUDIO CITY
22.00 KRONIKA (23. del kanadske dokumentarne serije)
22.25 VIDEOŠPON
23.05 SVET POROČA
23.40 VIDEO STRANI

HRVAŠKA I

7.55 Pregled programa
8.00 Tv koledar
8.10 Poročila
8.15 Slika na sliko, ponovitev
9.00 Odraščanje in vojna
9.30 PALČEK DAVID, 4. del
10.00 POROČILA
10.05 TV ŠOLA: Kemija
10.15 Tla kot biotop
10.45 Koordinatni sistem
11.00 Ekologija
11.15 Nemščina, 9. del
11.30 HUCKLEBERRY FINN IN NJEGOVI PRIJATELJI (12/26 del koprodukcijske nadaljevanke)
12.00 POROČILA
12.05 LUČ SVETLOBE (GUIDING LIGHT – 59. del ameriške nanizanke)
12.50 RISANKA
13.05 MONOFON
13.35 ZGODBE IZ MONTICELLA, 222. del
14.00 POROČILA
14.05 FESTIVALI SVETA (4/12 del dokumentarne serije)
14.35 MURPHY BROWN (9/24 del ameriške humoristične nanizanke, 1988/89)
15.00 RISANKA
15.10 EDDY ENGLISH (THE REAL EDDY ENGLISH – ponovitev 1/4 dela angleške nadaljevanke)
16.00 POROČILA
16.05 KOMENTARJI
16.10 TUJCI (3/6 del novozelandske nadaljevanke)
16.35 AFTERNOON REPORT
16.45 UČIMO SE O HRVAŠKI: KOT RAZGLEDNICA
17.15 HRVAŠKA DRŽAVA IN LJUDJE
18.00 POROČILA
18.05 TO NISEM JAZ, izobraževalna oddaja
18.35 SANTA BARBARA (519. del ameriške nadaljevanke)
19.18 RISANKA
19.30 DNEVNIK I
20.10 KITAJSKA (2/3 del angleške dokumentarne serije) SPREMEMBE NA NEBU
21.05 V VELIKEM PLANU
22.35 DNEVNIK II
23.00 SLIKA NA SLIKO
23.45 POROČILA V ANGLEŠČINI
23.50 POROČILA
0.00 SANJE BREZ MEJA

AVSTRIJA II

8.30 VREMENSKA PANORAMA
14.50 TISOČ MOJSTROVIN, Franz von Lenbach: Franz v. Lenbach z ženo in hčerko
15.00 LIPOVA ULICA, Ženska v belem
15.30 POGLEDI OD STRANI
15.40 ZGODBE IZ VSAKDANJEGA ŽIVLJENJA, V parku
16.20 ZAKLADNICA AVSTRIJA, Štajerska železna cesta
16.45 SVETOVNE RELIGIJE, 7. del: Nebeška okolica
17.30 ORIENTACIJA
18.00 PRI HUXTABLOVIH, Enkrat brez otrok
18.30 DA ALI NE, voditelj: Joachim Fuchsberger
19.00 REGIONALNA POROČILA
19.30 ČAS V SLIKI
19.48 VREME
20.00 KULTURA
20.15 SRČEK, oddaja z Reinhardom Fendrichom
21.00 NAREDI SI SAM
21.00 REPORTAŽE IZ TUJINE, oddaja zunanjepolitične redakcije
22.00 ČAS V SLIKI
22.35 ŠPORT
0.00 CHICAGO 1930, Pri modrem pudlu
0.45 POROČILA/TISOČ MOJSTROVIN

Sreda, 29. september

SLOVENIJA I

9.45–0.10 TELETEKST TV SLOVENIJA
10.00 VIDEO STRANI
10.30 BISKVITKI (1. del ameriške animirane naniznake)
10.55 VIDEOŠPON (VPS 1055), ponovitev
11.35 IZ ŽIVLJENJA, ZA ŽIVLJENJE (VPS 1135): PRISLUHNIMO TIŠINI, ponovitev
12.05 KRONIKA (VPS 1205) (Ponovitev 23. dela kanadske dokumentarne serije)
12.30 PREŽIVETJE V AVSTRALSKI DIVJINI (VPS 1230) (Ponovitev 10/15 dela avstralske dokumentarne serije)
13.00 POROČILA
13.05 POSLOVNA BORZA, ponovitev
13.15 VIDEO STRANI
15.25 PO VOJNI (VPS 1525) (AFTER THE WAR – ponovitev 2/10 dela angleške nadaljevanke)
16.20 SVET POROČA, ponovitev
17.00 TV DNEVNIK I
17.10 OTROŠKI PROGRAM: MODRI BISER ROVINJA 1993, zabavnoglasbena oddaja
18.15 RPL
18.45 ABC – ITD, tv igrica
19.10 RISANKA
19.30 TV DNEVNIK II
20.10 ŽARIŠČE
20.35 FILM TEDNA: ZBOGOM TUJKA (VPS 2035) (LEBEWOHL, FREMDE – nemški barvni film, 1991)
22.15 TV DNEVNIK III(VPS 2215)
22.40 SOVA: HAL ROACH PREDSTAVLJA (VPS 2240) (HAL ROACH PRESENTS – 21/29 del ameriške čb nanizanke, 1927-29); V SENCI VEŠAL (VPS 2305) (SHADOW OF THE NOOSE – 6/8 del angleške nanizanke)
0.00 VIDEO STRANI

SLOVENIJA II

14.15–0.10 TELETEKST TV SLOVENIJA
14.30 VIDEO STRANI
14.45 BOBENČEK, ponovitev
15.35 OMIZJE, ponovitev
16.50 BROOKLYNSKI MOST (BROOKLYN BRIDGE – ponovitev 11/12 dela ameriške barvne humoristične nanizanke, 1991) SOBOTA
17.15 SOVA: ponovitev ČE TI MISLIŠ, DA IMAŠ TEŽAVE... (SO YOU THINK YOU'VE GOT TROUBLES – 5/6 del angleške nanizanke); V SENCI VEŠAL (SHADOW OF THE NOOSE – 5/8 del angleške nanizanke)
18.45 ANALITIČNA MEHANIKA (34/52 del nemške izobraževalne serije)
19.30 TV DNEVNIK II
20.00 ŠPORTNA SREDA: PPZ V NOGOMETU: Branik Maribor – Gloria, posnetek iz Maribora
21.35 KOŠARKA (M) ZA POKAL R.KORAČA: TAM BUS – Panasonic, posnetek 2. polčasa iz Maribora
22.10 PEP V KOŠARKI (Ž): Ježica – Galasataray, posnetek 2. počasa iz Ljubljane
22.40 OBISKI
0.00 VIDEO STRANI

HRVAŠKA I

7.55 Pregled programa
8.00 Tv koledar
8.10 Poročila
8.15 slika na sliko, ponovitev
9.00 Cirkuška partnerja, 3. del
9.25 Snoopy, 2. del
10.00 Poročila
10.05 TV ŠOLA: Kaj je strip?
10.30 Ameriški pisatelji: Edgar Alan Poe
11.00 Slika govori
11.15 Nemščina, 13. del
11.30 HUCKLEBERRY FINN IN NJEGOVI PRIJATELJI (13/26 del koprodukcijske nadaljevanke)
12.00 POROČILA
12.05 LUČ SVETLOBE (GUIDING LIGHT – 60. del ameriške nanizanke)
13.05 MONOFON
13.35 ZGODBE IZ MONTICELLA, 223. del
14.00 POROČILA
14.05 FESTIVALI SVETA (5/12 del dokumentarne serije)
14.35 MURPHY BROWN (10/24 del ameriške humoristične nanizanke, 1988/89)
15.00 RISANKA
15.10 EDDY ENGLISH (THE REAL EDDY ENGLISH – ponovitev 2/4 dela angleške nadaljevanke)
16.00 POROČILA
16.10 TOM IN JERRY KOT OTROKA (24. del risane nanizanke)
16.35 AFTERNOON REPORT
16.45 UČIMO SE O HRVAŠKI
18.05 STO LET AVTOMOBILA, dokumentarna oddaja
18.30 LOTO
18.35 SANTA BARBARA (520. del ameriške nadaljevanke)
19.20 RISANKA
19.30 DNEVNIK I
20.05 LOTO
20.10 PIŠČANEC V KISU (POULET AU VAINAIGRE – farncoski barvni film, 1985)
21.45 HRVAŠKA POLICIJA
22.35 DNEVNIK II
23.00 SLIKA NA SLIKO
23.45 POROČILA V ANGLEŠČINA

AVSTRIJA II

8.30 VREMENSKA PANORAMA
14.50 TISOČ MOJSTROVIN, Hannah Höch: Vrez s kuhinjskim nožem
15.00 LIPOVA ULICA, Nemirna čustva
15.30 POGLEDI OD STRANI, pon.
15.40 EVROPSKE ŽELEZNIŠKE POSTAJE, 3. del: Leipzig – Čakajoč na prihodnost
16.10 SONCU NAPROTI, Poroka z ovirami
17.00 POKLICNO IZOBRAŽEVANJE
17.30 ZEMLJA IN LJUDJE
18.00 PRI HUXTABLOVIH, Nogometni oče
18.30 GAUDIMAX SHOW, smeh in glasba; voditelj: Gerd Rubenbauer
19.00 REGIONALNA POROČILA
19.30 ŠPORT
21.15 VRNITEV V RESNIČNOST, IAA, mednarodni avtomobilski salon v Frankfurtu, in kriza avtomobilske industrije
22.00 ČAS V SLIKI
22.35 ŠPORT

Četrtek, 30. september

SLOVENIJA I

10.15–0.25 TELETEKST TV SLOVENIJA
10.30 VIDEO STRANI
10.40 ZGODBE IZ ŠKOLJKE
11.30 TRUTAMORA SLOVENCA, ponovitev
12.00 ANALITIČNA MEHANIKA (VPS 1200) (Ponovitev 34/52 dela nemške izobraževalne serije)
12.30 DOMAČI ANSAMBLI (VPS 1230): FANTJE Z VSEH VETROV
13.00 POROČILA
13.05 VIDEO STRANI
14.35 PRO ET CONTRA, ponovitev
15.20 OBISKI, ponovitev
16.55 VIDEO STRANI
17.00 TV DNEVNIK I
17.10 ŽIV ŽAV
18.00 REGIONALNI STUDIO MARIBOR
18.45 ABC – ITD, tv igrica
19.10 RISANKA
19.30 TV DNEVNIK II
20.10 ŽARIŠČE
20.35 ČETRTEK NA LEDU (VPS 2035): ČAROBNI PLANET
21.35 TEDNIK (VPS 2135)
22.20 TV DNEVNIK III (VPS 2220)
22.55 SOVA: NOVOPEČENI PRINC Z BEL-AIRA (VPS 2255) (THE FRESH PRINCE OF BEL-AIR – 16. del ameriške nanizanke); V SENCI VEŠAL (VPS 2320) (SHADOW OF THE NOOSE – 7/8 del angleške nanizanke)
0.15 VIDEO STRANI

SLOVENIJA II

15.15–23.55 TELETEKST TV SLOVENIJA
15.30 VIDEO STRANI
15.45 FILM TEDNA: ponovitev ZBOGOM TUJKA (LEBEWOHL, FREMDE – ponovitev nemškega barvnega filma, 1991)
17.25 SOVA: ponovitev HAL ROACH PREDSTAVLJA (HAL ROACH PRESENTS – 21/29 del ameriške čb nanizanke, 1927-29); V SENCI VEŠAL (SHADOW OF THE NOOSE – 6/8 del angleške nanizanke)
18.45 ŽE VESTE?
19.15 MAJHNE SKRIVNOSTI VELIKIH KUHARSKIH MOJSTROV
19.30 DNEVNIK II
20.10 KENNEDYJI (3/4 del dokumentarne serije)
21.05 UMETNIŠKI VEČER – POVEČAVA: BENEŠKI FILMSKI FESTIVAL: DVOJNO VERONIKINO ŽIVLJENJE (LA DOUBLE VIE DE VÉRONIQUE – poljsko/francoski film, 1990)
23.45 VIDEO STRANI

HRVAŠKA I

7.55 Pregled sporeda
8.00 Tv koledar
8.10 Poročila
8.15 Slika na sliko, ponovitev
9.00 Živeti kot se spodobi
9.30 Palček David
10.00 POROČILA
10.05 TV ŠOLA: Mezopotamska kultura
10.30 Zemljepis
11.05 Ikonologija
11.15 Nemščina, 11. del
11.30 HUCKLEBERRY FINN IN NJEGOVI PRIJATELJI (14/26 del koprodukcijske nadaljevanke)
12.00 POROČILA
12.05 LUČ SVETLOBE (GUIDING LIGHT – 61. del ameriške nanizanke)
12.50 RISANKA
13.05 MONOFON
13.35 ZGODBE IZ MONTICELLA, 224. del
14.00 POROČILA
14.05 FESTIVALI SVETA (6/12 del dokumentarne serije)
14.35 MURPHY BROWN (11/24 del ameriške humoristične nanizanke, 1988/89)
15.10 EDDY ENGLISH (THE REAL EDDY ENGLISH – ponovitev 3/4 dela angleške nadaljevanke)
16.00 POROČILA
16.05 KOMENTARJI
16.10 ČUDEŽNA LETA (WONDER YEARS – 2/8 del ameriške nanizanke)
16.40 AFTERNOON REPORT
16.50 UČIMO SE O HRVAŠKI
17.20 HRVAŠKA DRŽAVA IN LJUDJE
18.00 POROČILA
18.05 INFORMATIKA
18.35 SANTA BARBARA (521. del ameriške nadaljevanke)
19.30 DNEVNIK I
20.10 V ISKANJU...
21.10 ZVEZDNA NOČ: PULA '93
21.40 EKRAN BREZ OKVIRJA
22.40 DNEVNIK II
23.05 SLIKA NA SLIKO
23.50 POROČILA V NEMŠČINI
23.55 POROČILA
0.05 SANJE BREZ MEJA

AVSTRIJA II

8.30 VREMENSKA PANORAMA
14.50 TISOČ MOJSTROVIN, Adolf von Menzel: Koncert za flavte
15.00 LIPOVA ULICA, Izsiljevanje
15.30 POGLEDI OD STRANI
15.40 ZVENEČA AVSTRIJA, Od Ybbstala do Hochschwaba
16.40 POZOR, KAMERA, potegavščine s skrito kamero
17.10 ČAS V SLIKI DA CAPO
17.15 POD INDIJSKIM NEBOM, 1/4 del: Vsakdanjik in tradicija
18.00 PRI HUXTABLOVIH, Družinska tradicija
18.30 GAUDIMAX SHOW, smeh in glasba; voditelj: Gerd Raubenbauer
19.00 ZVEZNA DEŽELA DANES
19.30 ČAS V SLIKI/VREME
20.00 KULTURA
20.15 DOMAČE REPORTAŽE
21.05 TRAILER, oddaja za ljubitelje filma
21.30 POZOR, KULTURA
22.00 ČAS V SLIKI
22.35 PRI SV. ŠTEFANU, Monsignore Otto Mauer – Življenje med umetnostjo in prižnico
23.20 SPORNA VPRAŠANJA, Umetnost in cerkev
0.20 HELLO AUSTRIA, HELLO VIENNA, pon.
0.50 POROČILA/TISOČ MOJSTROVIN

Truplo tvoje zemlja krije,
v hladnem grobu mirno spiš,
solza, žalost, bolečina
te zbudila ni,
a ostala je praznina,
ki hudo boli

V SPOMIN

ANGELCI OGRAJŠEK

roj. Krajnc
z Lopate 33 b v Celju

22. septembra 1993 je minilo leto, kar je za vedno zatisnila oči. Hvala vsem, ki se je kakor koli spominjate.

Mož Ivan

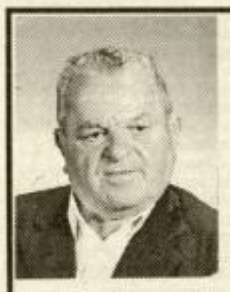

Ah, črn dan je moral priti,
bridkosti dan, oj dan solzan,
težko se bilo je ločiti,
a ves jok in solze so zaman

V SPOMIN

23. septembra 1993 mineva leto, kar je ugasnilo tvoje življenje. Boleč je spomin na ta dan, ko si nas za vedno zapustil, ljubi mož, atek in stari atek

ALOJZ KRAJNC

iz Vitanja

Hvala vsem, ki ste ga imeli radi, postojite ob njegovem grobu in mu prižigate svečke.

Vsi njegovi

ZAHVALA

Umrl nam je

MIHA TRŽAN

iz Slatine 5
v Dobju pri Planini

Vsem, ki ste kakor koli počastili spomin na našega očeta, brata in strica ob slovesu na poti k večnosti, iskrena hvala.

Hčerka in njegovi najdražji

ZAHVALA

V 83. letu starosti nas je za vedno zapustila naša draga mama, stara mama, babica in tašča

PAVLA ŠTORMAN

roj. Lavrinc
iz Gotovelj pri Žalcu

Iskreno se zahvaljujemo vsem, ki ste v najtežjih trenutkih z nami sočustvovali, nam izrekli sožalje in nam kakor koli pomagali. Iskrena hvala vsem sorodnikom, sosedom, prijateljem in znancem za izrečena sožalja, darovano cvetje, sveče in svete maše ter spremstvo na njeni zadnji poti.
Posebej se zahvaljujemo gospodu patru Viktorju iz Žalca in gospodu dekanu Branku iz Gotovelj za opravljen cerkveni obred, govorniku gospodu Rozmanu za poslovilne besede ob grobu in pevskemu zboru iz Gotovelj za zapete žalostinke.
Zahvaljujemo se tudi gospodu Strahovniku iz Pogrebne službe Žalec in bratu Janku.

Žalujoči: tast Franci, hčerka Pavla ter vnuka Karmen in Roberto z družino

Prekmalu prišel si dan temen,
ko sonce zakril je oblak.
Ne čuje več se nobena Tvojih
številnih idej, načrtov . . .
Nimamo Te več niti kolegi
niti mi, Tvoji domači, zastal
za vselej je Tvoj še ne
31-leten korak

ZAHVALA

V dno srca segajoča bolečina te presune, ko moraš stopati za prerano krsto tako ambicioznega sina; edino, kar mi je v skromno uteho, je dejstvo, da nisi trpel.

Ob kruti izgubi dragega sina, brata, strička, našega

GREGORJA-IVANA SMOLETA

privatnika optika iz Celja
Jurčičeva 6

se najtopleje zahvaljujem čisto vsakemu posebej, ki ste stopali za nesrečno krsto, mi kakor koli v teh izjemno težkih trenutkih stali ob strani. Zahvaljujem se našemu dragemu sorodstvu, ki je tako številno prihitelo od blizu in daleč, da bi počastilo žal zadnje, mnogo prerano, boleče slovo od mojega dragega sina ter da bi skupaj z mano potočilo solzo gorja, ki ga žal ne bo nikoli več obudila. Moja zahvala naj se dotakne spoštovane dežurne ekipe v Patologiji celjske bolnišnice, drage gospe Jande Hočevar, ki me je pospremila v bolnico ter njenima g. Mojci in dr. Božu Špornu, ki so bili med prvimi na kraju te grozne nepozabne nesreče ter pomagali še Gregorjevemu sovozniku. Moja iskrena zahvala velja tudi mojim sosedom gasilcem iz Dečkove in spoštovani Policiji Celje, ki so mi prvi izrekli tisti hip meni nerazumljive izraze sožalja. Hvala Gregorjevim stanovskim kolegom, vsem optikom, posebno iz Rogaške Slatinge g. Gobcu in g. Jolandi ter iz Celja g. Marjanu Tržanu. Hvala g. Zvonku Weilgunyju za vso pomoč, izraze sožalja in spremstvo ob krsti, hvala nadvse spoštovani Obrtni zbornici Celje, moji gospe Turnškovi tudi za prekrasen venec ter naši g. Zori Žuža, s katero sta bila z Gregorjem zmeraj največja prijatelja-zaveznika, še takrat, ko je živela naša oziroma Gregorjeva omica in smo potovali v Zahodni Berlin, Krefelt in drugje po Nemčiji, ko bi nas moral spremljati pokojni g. Drago Žuža . . . Moja iskrena zahvala naj se dotakne moje nadvse drage gospe Teje Kolka in gospe Anice Bele, mojih sodelavk iz tedanjega Okrožnega sodišča Celje, Gregorjevih in mojih sodelavcev iz Zlatarne Celje, ki so tudi prihiteli v torek k nama v Šmarje ter najinim skupnim spoštovanim kolegom iz Kovinotehne, spoštovane Občine Celje, spoštovanega g. Mirka Gradiča, ki je tudi pospremil Gregorja, skratka čisto vsem. Zahvalo izrekam mojim sosedom iz Nušičeve za vsa izražena sožalja, moji dragi gospe Eriki Bele za toplo sočustvovanje, mojim vsem šmarskim dragim sosedom in nosačem Mitji Mavrinu, Maksu Regoršku, Frančku Dečmanu ter vsem ostalim. Iskrena zahvala naj se dotakne tudi čudovitega podjetja Morana, ki zmore svoje neprecenljive usluge začarati v obliki dveh prekrasnih vencev s dvakrat po sto, enkrat belimi vrtnicami in enkrat temno rdečimi, za moje najožje in moj poklon Gregecu. Hvala čudovitemu podjetju Gekott, ki zadovolji tudi najizbirčnejšega s svojim izvajanjem Tišine ter vsemi uslugami. Obenem se iz srca zahvaljujem spoštovani duhovščini v mojem Šmarju ter za zvonenje v Šmarju in Celju. Hvala Gregorjevemu kolegu za skrb, ko je že nekaj ur po nesreči uspel razobesiti črno zastavo nad Gregorjevo tako priljubljeno Optiko v Prešernovi 6 v Celju. Moja iskrena zahvala naj se dotakne tudi drage Ane iz Elektrotehne in njenih dragih domačih ter gospe Dragice Polajnar in njene prisrčne vnukinje, spoštovanih uslužbencev nedeljskega dežurstva, 5. 9. v Domu upokojencev Celje. Iskrena zahvala tudi družini Halužan-Strajnič ter cvetličarni Novak.

Ob koncu ne bi želela zaobiti in se nič zahvaliti pridnima g. Silvi in g. Marjani v gostišču Hram-Habjan Šmarje pri Jelšah za vso prizadevanje in solidno postrežbo pogrebcem. Škratka za vse prelepo cvetje, za čisto vsak posamezen cvet, za številne svečke, za vse svete maše – čisto zadnje, kar smo še lahko darovali Gregecu, se vsem iskreno zahvaljujem.

Grega, neizmerno Te bomo pogrešali, četudi si imel žal najmanj časa za svojo »mamito« . . .

V globoki žalosti njegova mama ter Gregorjev kuža

ZAHVALA

Ob boleči izgubi naše drage

BERTE MOSER

se iskreno zahvaljujemo vsem, ki so ji v času bolezni pomagali, še posebej njenim zdravnikom prof. dr. Janezu Orlu, dr. Dragu Ažmanu in dr. Branku Mežnarju ter patronažnim sestram iz zdravstvenega doma Šentjur in Celje.

Njeni domači

GEKOTT d.o.o.
POGREBNE STORITVE - ORGANIZACIJA POGREBOV
KAMNOSEŠTVO, TRGOVINA, UREJANJE GROBOV, CVETLIČNI IZDELKI, OSMRTNICE ZAHVALE.
Šmarje pri Jelšah 61 Telefon: 063/ 821-357
Delovni čas: 0-24

Grozna je praznina,
čakamo nate, pa te ni,
ostane nam le molitev,
cvetje, ki zate cveti
in sveča, ki zate gori

V SPOMIN

TONETU DOBNIKU

iz Kamena

Te dni mineva leto žalosti in bolečine, kar je nehalo biti tvoje dobro srce, dragi mož, oče in stari oče.
Hvala vsem, ki se ga spominjate, postojite ob grobu ter mu prižigate svečke.

Žena in otroci

S svojim vedrim nasmehom vsakega osrečiti si znala,
pred usodo neizprosno sama nemočna si ostala.
Ni besed več tvojih, ni več stiska tvojih rok,
ostal le nate spomin je, a ob spominu trpek jok.
Le srce in duša ve, kako boli, ko več te ni

V SPOMIN

Boleč je spomin na 20. september 1991, ko nas je za vedno zapustila naša ljuba mama in oma

MARIJA JEZERNIK

Hvala vsem, ki ste jo imeli radi, se je spominjate, postojite ob njenem prezgodnjem grobu in ji v spomin prižigate svečke.

Vsi njeni

ZAHVALA

Ob boleči izgubi dragega moža, očeta in dedija

IVANA BLATNIKA

iz Stopnika pri Vranskem

se iskreno zahvaljujemo vsem sorodnikom in znancem za darovano cvetje in sveče, govorniku za lepe besede, pevcem za odpete žalostinke, gospodu župniku Turineku ter vsem, ki so ga v tako velikem številu pospremili na njegovi zadnji poti.

Žalujoči žena ter sinova z družinama

ZAHVALA

Ob smrti

KLARE KRAJNC

se iskreno zahvaljujemo vsem sorodnikom, prijateljem in znancem, ki ste jo pospremili na njeni zadnji poti, ji darovali cvetje in sveče ter nam izrekli sožalje. Prisrčna hvala osebju doma oskrbovancev na Polzeli in dr. Justineku iz Topolšice, ki so ji lajšali zadnje dneve njenega življenja. Zahvaljujemo se tudi gospodu Mlinariču za ganljive besede ob grobu, godbi na pihala in gospodu župniku za opravljen obred.

Žalujoči hčerki Marica in Gizela z družinama

ZAHVALA

Ob boleči izgubi dragega moža, očeta, starega ata, brata in strica

FRANCA PAVŠERJA

iz Vojnika

se iskreno zahvaljujemo vsem sorodnikom, sosedom, prijateljem in znancem za izrečeno sožalje, darovano cvetje, sveče in svete maše. Zahvaljujemo se kolektivu LB na Prešernovi ter Mesninam Celje, g. župniku za lepo opravljen obred in pevskemu zboru Vojnik za odpete žalostinke. G. Katici za poslovilni govor in vsem, ki ste ga pospremili na njegovi zadnji poti.

Žalujoči: žena Kristina, sin Vili in hčerka Kristina z družinama

PRODAM

motorna vozila

ŠKODO favorit 136 L, letnik 1990, garažirano, prodam za 8.300 DEM. Telefon 741-156.

KADET 1.6 D, letnik 85, dobro ohranjen, prodam ali menjam za cenejši avto z doplačilom. Videc, Mala Breza 35, Breze pri Laškem.

RENAULT 4, GTL, letnik 83, prevoženih 113.000 km, garažiran, registriran do 11/93, prodam. Telefon (063) 38-835.

JUGO 55 koral, letnik 90, bel, prevoženih 41.000 km, prodam za 5.500 DEM. Telefon (063) 29-823.

FIAT regato turbo diesel karavan, metalne barve, 5 vrat, 5 prestav, centralno zaklepanje, barvna stekla, pomična streha, letnik 1988, reg. do 3. 9. 94, prodam za 12.500 DEM. Telefon 701-198, Javornik.

R 4 GTL, letnik 12/86, registriran do 4/94, bele barve, prevoženih 84.000 km, prodam. Cena po dogovoru. Telefon (063) 461-502.

OPEL kadet 1.3 limuzina, letnik 87, srebrna metalna barva prodam, jugo prodam za rezervne dele. Telefon (063) 741-802.

JUGO 55 koral, letnik november 88, dobro ohranjen, prodam. Anton Perčič, Dušana Kvedra 26, Šentjur, telefon 741-311, interna 55, popoldan.

OSEBNI avto zastava 101, letnik 1988, ugodno prodam. Telefon 732-096, od 18. do 22. ure.

R 18 TLJ, 5 p, letnik 11/83, reg. do 3/94, prodam. Telefon 771-411, interna 267 ali Kompolšek, Na lipico 1, Šentjur.

JUGO 45 koral, letnik 1989, reg. do 21. 7. 94, prodam. Telefon 35-051.

JUGO 55 GVL, letnik 8/89, reg. do 8/94, temno modre barve in samaro 1300, letnik 11/87, bež barve, prodam. Telefon (063) 783-147.

LADO 1200 karavan, letnik 84, reg. do 12/93, prodam ali menjam za govedo. Telefon 731-418.

126 P, letnik 87, ugodno prodam. Jožica Ilijevec, Huda jama 4, Laško.

R 5 diesel, letnik 1992, 5 vrat, 5 prestav, prodam. V račun vzamem jugo 55. Telefon 831-341, zvečer.

FIAT 750, letnik 82, registriran do 3/94, prodam. Telefon 772-817 popoldan.

R 5 campus, letnik 3/91, ugodno prodam. Telefon 31-832.

ŠKODO favorit LS, letnik 3/90, prevoženih 38.000 km, prva lastnica, prodam. Telefon 776-851.

stroji

MLIN za grozdje, stiskalnico in elektro motor, 1.5 KW, ugodno prodam. Telefon 24-929.

TRAKTOR fiat 404 prodam. Jože Boršič, Vrbno 3, Šentjur.

ŠIVALNI stroj bagat, v omarici, na nožni pogon in električne škarje za striženje meje prodam. Telefon 31-083.

PUHALNIK in dvoredno sejalnico za koruzo prodam. Videc, Mala Breza 35, Breze pri Laškem.

TRAKTOR stayer, 28 KM, v voznem stanju, prodam. Marija Brglez, Založe 45, Polzela.

MLIN za žito in kosilnico BCS ugodno prodam. Telefon (063) 773-041, po 20. uri.

MLIN za grozdje iz nerjaveče pločevine prodam. Telefon (063) 21-701, dopoldan in 37-333, popoldan.

DVOREDNI pletilni stroj brother prodam. Kotnik, Vojkova 4, Celje.

MIZARSKO kombinirko felder ugodno prodam. Telefon (063) 37-538.

TRAKTOR TV 420, plug L-D in brane prodam. Jože Dimec, Polže 11, Nova cerkev.

TRAKTOR IMP 539, rabljen in prikolico tehnostroj, 3 t, prodam. Telefon 741-475, zvečer.

SILOKOMBAJN 80 S, malo rabljen, 25 delovnih ur, prodam ali menjam za plemenske bike. Ivan Kuzman, Vine 9, Nova cerkev.

CIRKULAR mio standard, motor 1.3 KS, prodam. Telefon 776-192.

stanovanja

STANOVANJE v Škapinovi ulici 6 v Celju, 56 m², prodam, 950 DEM/m². Stanovanje je v pritličju, CK, KTV, telefon, plin. Telefon (061) 485-433.

STANOVANJE na Zelenici v Celju, 60 m², prodam. Telefon 441-380.

ENOINPOLSOBNO stanovanje v Celju, 56 m², takoj vseljivo, prodam, cena 900 DEM/m². Telefon (061) 666-043.

LASTNIŠKO stanovanje, 40 m², v prvem nadstropju, s telefonom, v centru Celja, primerno tudi za pisarno, prodam. Šifra UGODNA LOKACIJA.

LEPO dvoinpolsobno stanovanje Na otoku, 70 m², prodam. Mirna zahodna lega, balkon, centralna, telefon, plin, sat. TV. Telefon 21-774.

NOVO! NOVO!

ROČNO pranje avtomobilov na vašem DOMU.

Pranje zajema:
- zunanje pranje
- poliranje armature
- sušenje
- sesanje notranjosti

POLIRANJE CELOTNEGA AVTOMOBILA PO ŽELJI.

Pripomočke pripeljem s seboj (sesalec, VAP).
Cena: 680 SIT.

Naročila po tel.: 063/27-440.

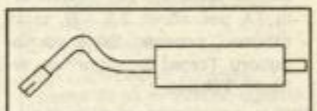

Izdelava in montaža izpušnih loncev in cevi za osebna in lažja tovorna vozila ter traktorje.

Vladimir Marn, Vransko 18 telefon: 063/725-106

DVOINPOLSOBNO stanovanje prodam. Inf. na telefon 27-747.

ENOSOBNO stanovanje na Polzeli, 44 m², prodam za 41.000 DEM. Telefon (063) 888-116.

posest

VEČJO stanovanjsko hišo, primerno za obrt in 2 ha obdelovalne zemlje, ob glavni cesti v Arclinu, prodam. Telefon 34-182.

VEČJO hišo v Celju, poleg gospodarskega razstavišča, primerno za vsako trgovino ali obrt, prodam za 100.000 DEM. Možna menjava za stanovanje v Celju ali Mariboru. Telefon (062) 510-174 ali (062) 514-959.

PARCELE za vikend v okolici Šentjurja, smer Slivniško jezero, velikost 1.000, 1.100 in 700 m², prodam. Inf. (063) 25-675, zvečer.

HIŠO z vrtom prodamo v Bukovžlaku. Stanko Zabukošek, Slance 16, Teharje.

OBJEKTA d. o. o.
Žalec, Maistrova 20

1. Stanovanje, trisobno, 79,00 m², novejše z garažo v garažnem boksu, v Žalcu, DEM 79.000,00
2. Garsonjera, 35,00 m², visoko pritličje, s telefonom in delno opremljeno, DEM 35.000,00
3. Stan. hiša 13 × 10, podkletena, parcela 530,00 m², III. gradb. faza, Breg pri Polzeli, DEM 70.000,00

Informacije po tel. 063/711-165, dopoldne, inž. Janez Klugler

GOZDNO parcelo, 15.746 m², v Novakah pri Frankolovem, prodam. Cena po dogovoru. Telefon 725-372.

OKOLICA Celja. Vikend z vinogradom, skupno 7.000 m², ugodno prodam. Telefon (066) 70-555.

POSLOVNE prostore, velikost 128 m², prodam ali oddam v najem. Lokali so ob glavni cesti v okolici Celja. Telefon 701-401.

PARELO za vikend prodam v okolici Svete Eme pri Podčetrku. Telefon (063) 741-050.

DVODRUŽINSKO hišo v centru Laškega prodam. Telefon 736-301.

oprema

NOVO spalnico in posteljo, rabljeno eno leto, prodam za samo 50.000 SIT. Cvetka Čater, Dramlje 9 b, po 16. uri.

NOVO etažno centralno peč emocentral, 17.000 kalorij, prodam. Telefon 713-681.

SITOTISK - opremo prodam. Telefon 25-651.

TERMO akumulacijsko in küppershbusch peč, bojler, radiator na olje, ter radio in televijo - za popravilo, prodam. Telefon 741-963.

ELEKTRIČNI štedilnik prodam. Telefon 28-693, od 15. do 16. ure.

SKORAJ novo peč za centralno ogrevanje, litoželezno Zrenjanin, 32.000 kalorij, ugodno prodam. Telefon 732-674, po 16. uri, Roman Brečko, Spodnja Rečica 139, Laško.

PEČ central 20, kompletno z gorilcem, malo rabljeno, dobro ohranjeno, prodam za 40.000 SIT. Telefon 701-196, Javornik.

ETAŽNO peč TVT central 23, novo, barvno televizijo TEC, ekran 37, in TA peč elind, 2.5 KW, malo rabljeno, prodam. Cena po dogovoru. Tomaž Baumgartner, Vrhe 47, Teharje.

DVE termo akumulacijski peči prodam. Ogled možen v soboto. Lorenčič, Gregorčičeva 1.

SEDEŽNO garnituro, trosed, enosed, oboje raztegljivo v ležišče, obnovljeno, prodam. Telefon 35-721.

KOMPLETNO spalnico, kuhinjske elemente s štedilnikom, mizo in 4 stoli ter sedežno garnituro ugodno prodam zaradi selitve. Telefon 771-115.

DVA dobro ohranjena kavča ugodno prodam za 400 DEM, en kavč 200 DEM. Telefon 411-567.

DVA pralna stroja, potrebna manjšega popravila, kavč, kuhinjsko mizo, pomivalno korito, 2 fotelja, električni štedilnik in trajno žarečo peč prodam. Alojz Drolc, Badovinčeva 16, Laško.

STAREJŠO spalnico, češnjev les, poceni prodam. Telefon 721-286, od 17. do 19. ure.

PRALNI stroj gorenje, star 6 let, obnovljen, nov boben, prodam. Marta Vrečar, Tremerje 6, Celje, telefon 25-795.

KOMISIJSKA prodajalna starinarna prodaja in sprejema vso tehnično blago. Fortuna, Mariborska 122, Celje, telefon 35-619.

gradbeni material

BUKOVA nasekana drva, 2.700 SIT/m³, brez prevoza, prodam. Telefon 783-123.

SMREKOVE plohe, debelina 5 cm in deske, debelina 3 cm, slabše kakovosti, prodam. Telefon (063) 726-096.

NOVE salonitke, 60×40, 600 kosov, poceni prodam. Telefon 776-739.

NOVE salonitke, 120 kosov in 8-valne, nizke, prodam. Telefon 701-677, četrtek in petek od 16. do 18. ure.

akustični aparati – glasbila

PRENOSNI črno bel televizor in računalnik commodore 64 prodam. Telefon 28-958.

BARVNI televizor na daljinsko upravljanje ugodno prodam. Inf. na telefon 35-321.

RABLJEN barvni televizor philips, ekran 66 cm, prodam. Cena po dogovoru. Telefon (063) 26-770.

živali

MLADIČE, nemški ovčar, prodam. Zorica Podkrižnik, Cesta na Ostrožno 137, Celje, ogled po 16. uri.

ČISTOKRVNE mladiče rottweiler prodam. Telefon (063) 31-824.

KOZI in kozico, staro 6 mesecev, prodam. Telefon 772-848.

PUJSKE, stare 9 tednov, prodam. Gornja vas 9, Šentvid pri Grobelnem.

DOBERMANE z rodovnikom, prvo leglo, ugodno prodam. Telefon (063) 701-055.

PLEMENSKO živino prodam. Inf. na telefon 27-951.

BIKCA simentalca, težkega 110 kg, prodam. Telefon 778-512.

PET mladih krav simentalk s teleti ali brez prodam, možna menjava za bika. Mastnak, Arclin 50, Škofja vas.

SREDNJI šnavcerki, barva popersol, z rodovnikom, stari 4 mesece, prodam. Telefon (063) 854-107.

PERZIJSKO muco, tribarvno, staro 4 mesece, brez rodovnika, prodam. Telefon (063) 31-260.

RODOVNIŠKE pritlikave pudle, sive in bele ter rodovniške nemške doge ugodno prodam. Inf. na telefon 754-327 in (0608) 62-233.

JUNCA, težkega 450 kg, delovnega, prodam ali menjam. Telefon (063) 732-725.

TELIČKO, težko 170 kg, prodam. Jože Leva, Frankolovo 27.

PURANE, bele, težke pasme, stare 5 tednov, za nadaljnjo rejo, prodam. Veterinsko nadzorovana vzreja. Naročila (063) 725-113.

ostalo

MIZARSKO litoželezno kombinirko poravnalko debelinko, vrtalnik, dva rezkarja, možnost obdelave ladijskega poda ter brune, širina 8 in 12 cm, prodam za 7.000 DEM. Telefon (063) 723-447.

NEŠKROPLJENO grozdje; šmarnica, izabela, kvinton in jurka prodam. Adolf Lipuš, Zvodno 63, Celje.

ZARADI selitve ugodno prodam naslednje stvari: vrtno garnituro, 6 miz in 24 stolov, cisterno za olje, 3.000 + 500 l olja še v cisterni, gorilec, generalno obnovljen in avtomatiko za peč. Telefon (063) 714-376.

PARCELO za vikend, na lepi legi v Matkah, velikost parcele je 1.000 m², ugodna cena, 8 mladih koz, pasma francoska alpina in terensko vozilo daihatsu ferozo, letnik 90, zelo dobro ohranjen, prodam. Telefon (063) 701-153.

BELO in črno grozdje kvalitetnih sort prodam pod ceno. Telefon (063) 781-043.

AVTOMOBILSKE gume: 135-13, best M + S, zimsko letni profil, prodam. Telefon 25-471, popoldan.

GROZDJE jurka prodam. Antonija in Hinko Goležnik, Pepelno 1, Šmartno v Rožni dolini.

OLJNI gorilec ecoflam in cisterno za kurilno olje, 2.000 l, prodam. Telefon 27-994, ponedeljek ali petek.

GROZDJE, laški rizling, Haloze, skupaj 2.500 kg, prodam. Telefon (062) 775-680, po 20. uri.

ČRNO žlahtno grozdje prodam. Inf. na telefon 746-102.

VOŠNJAK

TRGOVINA IN MONTAŽA
ŠEMPETER, tel. 701-685

V času od 14. 9. do 14. 10. dobavljamo po akcijskih pogojih peči FERROTHERM

v vseh izvedbah – z bojlerjem
– brez bojlerja
– trajnožarne

CENE SO UGODNE IN VKLJUČUJEJO DOSTAVO NA DOM TER MONTAŽO PEČI.
POD TEMI POGOJI STANE PEČ PK 30 **97.800,00 SIT.**

L. B. P d. o.o., Krekov trg 4, Celje (hotel Evropa)

organizira tečaje angleškega in nemškega jezika za odrasle in mladino po

zelo ugodnih cenah

Nudimo tudi inštrukcije ter prevode iz angleškega in nemškega jezika.
Informacije (0609) 616-020 od ponedeljka do petka od 11.–14. in od 17.–19. ure.

GROZDJE: žametna črnina, modra frankinja, laški rizling in rumeni plavec prodam. Telefon (063) 781-202.

ČRNO grozdje: frankinja in žametna črnina ugodno prodam v Virštanju. Telefon (063) 829-203, po 20. uri.

R 4 TL, neregistriran, v voznem stanju, prodam za 500 DEM in mlade prašičke, težke od 40 do 50 kg, prodam. Ivan Lebič, Šentjungert 20, Šmartno v Rožni dolini.

SOD, 1.500 l in več dvo in tridelnih oken, odlično ohranjeno, prodam. Telefon 771-354.

DVE cisterni, 1.800 l, za kurilno olje, prodam za 50.000 SIT. Telefon 714-412.

TRI nove sončne kolektorje IMP in kombiniran kotel za toplo vodo, 300 l, ugodno prodam. Telefon 33-153.

GARAŽO v Novi vasi, Škapinova ulica, prodam. Telefon (061) 713-744 ali 28-146.

KRAVO, brejo 7 mesecev in citre prodam. Slavica Sedminek, Vrbje 32, Žalec.

ZELJE za kisanje in svežo uporabo prodam po 25 SIT za kilogram. Telefon (063) 742-472.

TRAKTOR univerzal 45, zadnji pogon, za 4.200 DEM, prašiča, težkega 160 kg in majhna, težka 30 kg ter jedilnik krompir prodam po 30 SIT/kg. Leo Škorjanec, Senovica 1, Šmarje pri Jelšah.

VINSKI sodček, 37 l in novo frizersko havbo prodam. Telefon (063) 33-818.

DOMAČE grozdje prodam. Ivan Lubej, Ogorevc 11, Štore.

GROZDJE, belo in rdeče, z bizeljskega področja, ugodno prodam. Telefon (0608) 63-101, po 15. uri.

SUŠILNIK za kopalnico, uvoz, sesalec, stiskalnico, topli pod, vse novo in rabljen pralni stroj prodam. Telefon 37-189.

ŠMARNICO in jurko ter pujske, težke 30 kg, prodam. Telefon (063) 823-118.

GROZDJE prodam. Telefon 39-844, od 14. do 18. ure.

GROZDJE, izabela in jurka, prodam. Telefon 771-243.

ŠMARNICO in jurko ter njivo, 44 a, prodam. Silva Novak, Bodrež, Grobelno.

GROZDJE na brajdi, cepljeno, izabela, prodam. Drešinja vas 10, telefon 776-069.

VINSKI sod, 180 l in stiskalnico, 30 l, prodam za 200 DEM. Telefon 36-566.

STAREJŠO hišo na Teharski cesti 76 in rabljeno pohištvo; dnevna soba, spalnica, pralni stroj in električni štedilnik prodamo. Inf. na telefon (063) 36-260.

GROZDJE od jurke naprej prodam. Mirko Zidanšek, Gaje 8, telefon 38-676.

PSIČKO labradorko, črno, staro leto in pol, brez rodovnika, z opravljenim B izpitom in hiško z dvižno streho prodam le ljudem z veliko prostora in ljubiteljem živali. Telefon (063) 714-376.

FLIPER in igralni aparat poker 5×5 zelo ugodno prodam. Telefon (063) 714-376.

KORUZO na njivi prodam. Telefon 33-358.

KRMNO peso, približno 800 kg, prodam. Betka Lesjak, Lahovna 19 a, Celje.

ZELJE za ozimnico prodam. Cena 25 SIT/kg. Pušnik, Hotunje 10, Ponikva, vsak dan po 15. uri.

TOVORNO prikolico za osebni avto, nosilnost 500 kg, ugodno prodam. Telefon (063) 778-064.

ROVOKOPAČ MFHX 4×4, letnik 86 in JCB 3 CX 4×4 teleskop, optimalna žlica, letnik 85 in nakladalec benati, v delovnem stanju, prodam. Telefon (063) 741-736, zvečer.

ŽLAHTNO kakovostno grozdje, belo in rdeče, iz domačega vinograda, prodam. Milan Čretnik, Slatina 15, Ponikva pri Grobelnem, telefon 748-167.

MIZARSKI poravnalni stroj, dolžina nožev 40 cm, dva rabljena vinska soda, od 300 do 500 l ter gradbeno parcelo, 41 arov, na lepem sončnem kraju, v Lipi na Frankolovem, nekaj vinograda in sadnega drevja, cesta, vodovod, elektrika na parceli, prodam. Možna takojšnja gradnja. Karl Selčan, Arclin 88, Škofja vas.

SOD, 260 l in plinski štedilnik prodam. Mernik, Višnja vas 1, Vojnik.

KRAVO šeko, prvo tele in vinski sod, 600 l, dobro ohranjen, prodam. Franc Penič, Črnolica 29, Šentjur pri Celju.

BELO grozdje zelo ugodno prodam. Telefon (065) 57-065.

VEČJO količino novih radiatorjev emoterm prodamo. Telefon 37-163, 31-331.

PLINSKI gorilec joannes, rabljen 4 mesece in elektro motor, 7 KW, prodam. Inf. na telefon 39-697, po 12. uri.

KORUZO, večjo količino, za silažo ali v stroku, ugodno prodam. Telefon (063) 461-051.

NOVO traktorsko prikolico, nosilnost 1.5 t, 250×150, prodam. Telefon 823-212.

GARAŽO za gostilno Bohorč v Šentjurju prodam. Telefon 741-221, od 19. do 21. ure.

RISALNO desko, novo, ugodno prodam. Telefon 776-851.

KUPIM

BIKCE, težke 100 kg, kupim. Telefon 748-078.

TELEFONSKO številko kupim v Žalcu. Telefon 29-645.

KNJIGI, Gusti Strindberg Mojih pet življenj in Mitja Šipek Šentanel moje življenje, kupim. Plačam dobro. Telefon (063) 26-649.

BRUSILNI stroj za tračno žago kupim. Telefon 772-869.

STANOVANJA

GARSONJERO ali manjše stanovanje najame mlad zakonski par v Celju. Vaše cenjene ponudbe na telefon (0602) 64-647 ali (063) 34-063.

NOVEJŠE enosobno družbeno stanovanje v Novi vasi menjam za dvo ali večsobno. Telefon 39-168.

STANOVANJE išče štiričlanska družina. Telefon 31-396.

STANOVANJE v Celju ali bližnji okolici takoj najamem. Telefon 26-442.

MANJŠE stanovanje v Celju ali Žalcu najamem. Telefon 28-944.

STANOVANJE na Polzeli, s posebnim vhodom, 25 m², oddam ljudem brez otrok. Telefon 855-753, od 14. do 16. ure.

OPREMLJENO sobo nudim dekletu, souporaba kuhinje in kopalnice. Telefon 35-413 ali Kozakova 3, Lava.

STANOVANJE ali hišo v Celju-Vojniku, opremljeno ali neopremljeno, takoj najame pošten par. Telefon (063) 773-041, po 13., v soboto do 12. ure.

MANJŠE stanovanje oddam v najem. Telefon 28-760, od petka naprej.

DVOINPOLSOBNO stanovanje, 44 m², ugodno prodam. Kupim trisobno stanovanje, možnost menjave. Telefon 31-100.

ENOINPOLSOBNO stanovanje v Celju menjam za starejšo hišo v okolici Celja. Telefon 27-405.

IŠČEM sostanovalko v trisobnem stanovanju Na zelenici 8 v Celju. Telefon 26-503, zvečer.

LASTNIŠKO trisobno stanovanje, 77 m², zamenjam za manjše z vašim doplačilom. Inf. na telefon (0609) 611-028.

ZAPOSLITEV

ŠOFER z A, B, C in E kategorijo iščem zaposlitev na kiperju ali kombiju. Imam večletne izkušnje. Šifra CELJE.

REDNO ali honorarno delo nudimo osebam z lastnim prevozom in prostimi vikendi. Tedenski zaslužek 30.000 SIT, tedensko izplačilo. Informacije dobite v četrtek, 23. 9. ob 17. uri v restavraciji Lipa Atomske Toplice v Podčetrtku in ob 19.30 v restavraciji Šmarski hram v Šmarju.

PAPIRNICA

Celje, Ljubljanska c. 1, tel. 063/28-527
(v podhodu SDK)

– pisarniški material
– SDK obrazci
– šolske potrebščine
– igrače, darila

Posebna ponudba:
– barvni papirji za fotokopiranje in laserske printerje
● Zavitek 100 listov samo 525 SIT

UPOKOJENKO za pomoč v gospodinjstvu iščem. Hrana in stanovanje v hiši. Inf. na telefon (063) 32-097.

PRODAJALCA za prodajo na šentjurski tržnici iščemo. Telefon 26-442.

DEKLE zaposlim za delo v bistroju. Telefon 771-243.

IŠČEMO zastopnike za prodajo na področju Štajerske. Pogoj lasten prevoz. Možnost redne zaposlitve, mesečni zaslužek 2.000 DEM. Inf. na telefon (063) 411-120, zvečer.

IŠČEMO prijetno dekle za delo v bistroju. Možna redna zaposlitev. Inf. na telefon 411-757.

USPEŠNO podjetje redno zaposli več organizatorjev in komercialistov. Vabljeni tudi drugi. Telefon (061) 341-542.

DEKLE z dokončano srednjo zdravstveno šolo bi se želela zaposliti v kozmetičnem salonu ali zeliščni lekarni. Telefon 731-450.

PRODAJALCA ali prodajalko takoj zaposlim, lahko tudi mlajši upokojenec, za 4 ure dnevno v tehnični trgovini v Celju. Šifra PRIJAZEN IN POŠTEN.

AVTOPREVOZNIK z 10-letno prakso išče delo za domač ali mednarodni promet. Inf. na telefon 762-483, zvečer.

ŽALITE nekaj več? Izziv zastopanja konkurenčne zavarovalnice vas čaka. Telefon 33-545.

V REDNO delovno razmerje s polovičnim delovnim časom sprejmem nezaposleno dekle za vodenje gospodinjstva in čiščenje poslovnega prostora. Telefon 701-305, dopoldan.

ZA dobro delo dobro plačilo. 50 % provizija. Telefon 831-135.

IŠČEMO varstvo za 16-mesečnega otroka v dopoldanskem času za en mesec, oktober, na vašem ali našem domu. Vojkova ulica, telefon 26-869.

RAZNO

SAT. antene: prodaja, montaža, ugodne cene, možnost kredita. Telefon (063) 26-247, od 15. do 17. ure.

UGODNO! Satelitske antene vrhunske kakovosti hirschmann. Cena z montažo 650 DEM. Možnost plačila na čeke. Inf. na telefon 29-345.

GRADITELJI pozor! Po konkurenčnih cenah izdelujemo peči in bojlerje za centralno ogrevanje. Garancija za peči je 5 let. Telefon 39-878.

V CELJU oddam mizarska dela: obnova zunanjih hišnih vrat najugodnejšemu izvajalcu. Inf. na telefon 411-244, med 10. in 15. uro, Viktor.

SADJARSTVO »MIROSAN« PETROVČE
Tel.: 063/776-511

NARAVI PRIJAZNA NADZOROVANA PRIDELAVA

CENJENE KUPCE OBVEŠČAMO, DA SMO PRIČELI S PRODAJO KAKOVOSTNIH JABOLK ZA OZIMNICO, PRIDELANIH PO NAČELIH SIPS.

SIPS – Slovensko integrirano pridelovanje sadja pomeni, da je poraba kemičnih sredstev pri pridelavi zmanjšana na minimum in skrbno izbrana. Pri zatiranju škodljivcev pomagajo njihovi naravni sovražniki, ki jih gojimo v nasadih. To so pikapolonice, tenčicarice, siničke, ujede, podlasice in drugi. Zanimiva je cela vrsta naravnih predatorjev, ki se hranijo z ušmi in rdečo sadno pršico. Seveda škropiva vsem tem prijateljem ne smejo škoditi, zato je takšno pridelovanje sadja strokovno zahtevno, zanj pa obstajajo natančno izdelana pravila pridelovanja. Za sestavo teh pravil skrbi cela vrsta naših najboljših strokovnjakov, ki tudi večkrat letno kontrolirajo delo vsakega pridelovalca sadja.

JABOLKA PRODAJAMO VSAK DAN TUDI OB NEDELJAH OD 7.–18. URE.

RAČUNALNIŠKO IZOBAŽEVANJE

EUROCOM *Simply logical.*

tel.: (063) 25-121 fax: (063) 24-115 Levec 56, Petrovče

OSNOVE DOS in WINDOWS,
WORDSTAR, WORD za DOS in WINDOWS,
LOTUS 1-2-3 in QUATTRO PRO za DOS in WINDOWS,
EXCEL in AMI PRO za WINDOWS, VENTURA,
AUTOCAD, SUPERPROJECT, COREL DRAW,
DBASE, PARADOX, CLIPPER

DELO POTEKA NA RAČUNALNIKIH S PROCESORJEM 486 V SKUPINI Z NAJVEČ DESET UDELEŽENCI.
VSAK UDELEŽENEC PREJME PRIROČNIK V SLOVENSKEM JEZIKU.

PRONUPTIA

PRODAJA IN POSOJA ŽENSKIH POROČNIH OBLEK IN DODATKOV

TEKO II. nadstropje
Gubčeva 1, Celje

Metka Juteršek

Trgovina ZOYA

ŠKOFJA VAS
tel. (063) 38-825

– krompir za ozimnico iz Gorenjske	po 29,00 SIT/kg
– riž LIDO 1 kg	85,70 SIT
– juice Fructal 1 l	95,00 SIT
– sladkor 50/1	74,50 SIT
– sladkor 5/1	77,40 SIT

Zimski plašči iz uvoza – cena ugodna

Veliko znižanje poletnih oblačil

Izjemne možnosti plačila:

TEKSTILNI ODDELEK
– nakup nad 2.500 SIT – 14 dnevni zamik plačila
– nakup nad 5.000 SIT – 30 dnevni zamik plačila
ali ob takojšnjem plačilu 5% popust
– nakup nad 10.000 SIT – 4 čeki,
ali ob takojšnjem plačilu 10% popust
ODDELEK ŽIVIL
– nakup nad 2.500 SIT – 14 dnevni zamik ali na 2 čeka
– nakup nad 5.000 SIT – 30 dnevni zamik ali ob takojšnjem plačilu 5% popusta

Popust ne velja za akcijsko prodajo in cigarete!

GROSISTIČNA PRODAJA IGRAČ

adut Aškerčeva 13, d.o.o. Celje

tel.: 063 / 21 - 223 ali 441 - 840

FOTOKOPIRNICA IN PAPIRNICA ALF

NOVO

OBRTNIKI PODJETNIKI ŠTUDENTJE

Šlandrov trg 5, ŽALEC, tel. 063/714-651

LES d. o. o.

Mariborska 116 (znotraj Li Savinja) (063) 411-740

Acijska prodaja:
– javorjev lamelni parket rustik, 680 SIT/m²
– bukova drva, 2200 SIT/m³

Odkupujemo javorjev rezan les, od 14.000 do 36.000 SIT.

Iz kamna je mogoče narediti res veliko.
Ne samo okenske in druge police, talne in stenske obloge, kopalniško opremo, nagrobne spomenike, stopnice, pulte šanke...
Še marsikaj drugega!

Da boste izvedeli kaj, obiščite podjetje

KAMEN d.o.o. Lava 1, Celje
tel. & fax.: 33-468

MD 777

Mavrič Darko

– izdelovanje SENČIL in KOVINSKIH PREDMETOV
– montaža TENIŠKIH, SKLADIŠČNIH IN OSTALIH SESTAVLJIVIH HAL

Ul. Kozjanskega odreda 15, ŠENTJUR
tel. & fax 741-712, mobitel 0609/610-096

Želite povečati proizvodnjo?

Pomagali vam bomo, da boste kot

aktivni obrtnik, podjetnik oz. kmetovalec

z izredno ugodnim deviznim hipotekarnim kreditom dosegli zastavljeni cilj.

Telefon (063) 33-043, po 20. uri.

Računovodske in knjigovodske storitve

vam z računalnikom za vaše podjetje opravi

Temark d.o.o.

Miklošičeva 1, Celje
telefon (063) 21-424, 34-704, popoldne.

JUTEKS

žalec

kemijsko-tekstilno podjetje, p.o. Žalec
objavlja
RAZPIS ZA ZBIRANJE PONUDB

1. ZA ODKUP STANOVANJSKIH PROSTOROV

1. Žalec, Šlandrov trg št. 42 (ožji center Žalca):
Gre za kompleks 162 m² – celotno I. nadstropje stavbe (šest sob, sanitarije, hodniki). Možna je preureditev v **poslovne prostore.** Začetna cena: 550 DEM/m² (tolarska protivrednost).
2. Žalec, Cankarjeva ul. št. 5:
Gre za zelo lepo komfortno dvoinpolsobno stanovanje v II. nadstropju v izmeri 68,51 m². Stanovanje je prazno. Začetna cena: 1000 DEM/m² (tolarska protivrednost).
Možen je ogled po dogovoru (kontaktna oseba ga. Angela Krašek).

II. ZA ODKUP OPREME MIZARSKE DELAVNICE

V odkup ponujamo celotno opremo mizarske delavnice. Ogled je možen po predhodnem dogovoru (kontaktna oseba g. Sedovnik). Začetna cena 380.000 SIT.

Pisne ponudbe (z navedbo ponujene cene in roka plačila) vložite v zaprti kuverti z oznako »Prodaja po razpisu – ne odpiraj!«. Rok 8 dni po objavi oglasa.

Prodajalec ni dolžan skleniti pogodbo že na podlagi ponudb; v roku 14 dni pa bomo resne interesente povabili na razgovor zaradi dokončnega usklajevanja ponudb glede cene.

POLZELA

tovarna nogavic p.o.

ŽENSKE, MOŠKE in OTROŠKE NOGAVICE

Nogavice v glavni vlogi!

SERVIS SEMIČ

ŠMARJE PRI JELŠAH 69

Hitra in kakovostna popravila

pralnih strojev, elektr. štedilnikov, zamrzovalnikov, hladilnikov, bojlerjev.

Naročila po telefonu: 063/821-385
ali v trgovini OBOKI, Zidanškova 7, Celje.

Objavljamo

prosta dela in naloge

hišnika

po pogodbi o delu na objektu Milčinskega 5–8 v Celju.
Na voljo je službeno stanovanje.

SZ Atrij,

telefon 25-612, Salobir, Čater.

TUDI MED NAJCENEJŠIMI SE NAJDE CENEJŠI

RECRG
in njihovi trgovini
FORTUNA
na Mariborski 122 v Celje
FORTUNA PLUS
Teharje 21 a, Teharje

– *emajlirane kopalniške kadi, vseh barv – 10.999,00 SIT*
– *italijanske in ostale keramične ploščice*
– *podstrešna okna in stopnice*
– *parketi, pluta talna in stenska*
– *tuš kabine in kadi*

Informacije:
FORTUNA 35-619
FORTUNA PLUS 411-255

JEZIKOVNI STUDIO d.o.o.

VAS VABI V TEČAJE NEMŠČINE IN ANGLEŠČINE
a) začetni (60 ur)
b) nadaljevalni (60 ur)
c) tečaj poslovne nemščine (50 ur) z Nemcem

Vpisujemo vsak dan od 9. do 18. ure, tel.: 063/731-105
UČENJE TUJIH JEZIKOV JE LAHKO PRIJETNO!

MODI DIMNIKI

SANACIJA DIMNIKOV
z nerjavečo pločevino
tel.: 063/713-085

SUH jesenov les kupim. Izdelujem in montiram vse vrste stopnic. Telefon 779-187.

POSLOVNI prostor oddam, prodam termo akumulacijsko peč 5. Telefon 26-593.

UPOKOJENCI pozor! Z oktobrom se bodo stanarine povečale. Če ne morete odkupiti stanovanja, storim to namesto vas, vi pa ostanete v stanovanju še naprej. Telefon (0608) 61-718.

UGODNO! Premog Velenje in Zagorje po zelo ugodni ceni z dostavo na dom lahko naročite pri Babič, prevozi in prodaja, Frankolovskih žrtev 15, Celje, telefon (063) 31-749.

LOKAL v centru Celja, do 25 m², kupim ali najamem. Šifra DEVIZE-TRGOVINA.

UPOKOJENEC, star 70 let, s svojim domom, želim spoznati upokojenko gospodinjo, staro 65 let. Šifra SAVINJSKA DOLINA.

INŠTRUIRAM matematiko, fiziko, angleščino za vse stopnje. Prevajam angleščino. Telefon 37-315.

MARMOR

– večjo količino, raznovrsten, z otoka Brača,

prodam.

Tel. dopoldan 26-152.

OPREMLJEN boutique, 34 m², nujno oddam. Pogoj odkup inventarja. Telefon (063) 823-250, od 20. do 21. ure.

GLOBINSKO čiščenje talnih oblog, preprog in avto sedežev na domu ali v delavnici. Horatius, telefon 37-316.

Prodamo:

Stanovanjske hiše: dvoetažna z izkoriščeno mansardo, površ. 297 m² – ožje mesto Celje; prostostoječa, površ. 100 m² – Selce; dvojček, povr. 136 m² – Skalna klet; prostostoječa, površ. 70 m² – Podgorje pri Celju; prostostoječa površ. 120 m² – Trnovlje pri Celju; prostostoječa, površ. 120 m² – Začret; prostostoječa, potrebna adaptacije, površ. 48 m² – Začret; nedokončana, površ. 120 m² – Loka pri Žusmu; prostostoječa, površ. 50 m² – Pongrac pri Grižah; novejša, površ. 70 m² – Ločica ob Savinji; do I. Plošče, tip Kmetič-Frankolovo;
Prodamo tudi stanovanja od troinpolsobnih do enosobnih. Lokacije: center Celja, Otok, Na Zelenici, Nova vas, Pod kostanji.
Ugodno prodamo zidanico (35 m²) na Rakovi stezi pri Frankolovem z zemljiščem 1849 m².

Informacije:

PREMIUS Celje, tel. 21-455,
vsak delovnik od 8.–12. ure.

PROSTOR, 40 m², za skladišče oddamo v najem v Trnovljah. Telefon 39-902.

GARAŽO na Hudinji vzamem v najem ali kupim. Telefon 36-367, dopoldan.

ČEVLJARJI pozor! V večjem kraju Kozje je vaša prihodnost. Oddam poceni lokal. Telefon 781-194.

TRAKTORISTI! Popravila elektrike, instaliranje vseh vrst traktorjev. Telefon 771-411, interna 588, dopoldan.

GARAŽO na Lavi oddam v najem. uroš Cegnar, telefon 737-077 ali 21-927.

OPREMLJEN prostor za trgovino na Grobelnem, ob glavni cesti, z velikim parkirnim prostorom, oddam. Telefon 741-736, zvečer.

PROSTOR v bližini Celja, 15 m², oddam v najem za pisarno ali mirno obrt. Telefon (063) 21-673, po 15. uri.

PRANJE! V pralnici Dijaškega doma Celje. Ugodbe cene. Telefon 28-013.

ANTENE, klasične in satelitske, z meritvami, strokovno montiram. Golf JXD, letnik 87, prodam. Telefon 726-424.

SITOTISK opremo oddam ugodno v najem. Zagotovim redne stranke. Telefon (063) 37-070, po 16. uri.

ROLETE, žaluzije, lamelne zavese in plisjeje izdelujemo, montiramo in popravljamo. Telefon 35-031, 411-820.

POPRAVLJAM vse vrste plinskih štedilnikov. Rado Strnad, Tremerje 6, Celje, telefon 25-795.

GOSTILNO ali bife vzamem v najem v Celju ali okolici. Telefon 34-805.

NUDIM pomoč starejšim na domu v okolici Celja-Vojnika. Šifra JESEN.

Montaža hidroforjev, črpalk. Izdelava elektro instalacij.

Telefon/fax 25-607 od 7. do 8. ure

VILI DEBEVC KLEPARSTVO LOŽNICA 1 63310 ŽALEC

- **Iščemo stavbne kleparje in monterje prezračevalnih naprav**
- **Več izvajalcev**

Ponudbe pošljite na gornji naslov ali pa se osebno oglasite med 7. in 8. uro zjutraj.

Iščemo

resne zastopnike in akviziterje

za prodajo na terenu z odličnim zaslužkom.
Inf. Labrex d. o. o. tel./fax. 063/24-034 od 16. do 18. ure

SERVIS BELE TEHNIKE in ELEKTROINSTALACIJE

Dani PIKL, Šempeter 79, tel.: 063/701-250

Popravilo pralnih strojev, el. štedilnikov, termoakumulacijskih peči, bojlerjev...

KMETIJSKA ZADRUGA CELJE zdd

vas vabi v svoje trgovine.

V KMETIJSKI PRESKRBI CELJE tel. 29-373 – vam omogočajo UGODEN NAKUP kmetijskega blaga:

UMETNA GNOJILA: NPK 9-15-15, NPK 15-15-15 in KAN
SEMENA ZA JESENSKO SETEV
PLASTIČNE KADI raznih velikosti
STEKLENI BALONI raznih velikosti
GUMIJASTI ŠKORNJI
MOTORNE ŽAGE STIHL, HUSQVARNA, SONSERED, DOLMAR
in ozimnice

KROMPIR Desiree, Kennebec	30 SIT/kg
ZELJE	28 SIT/kg

Izkoristite tudi REGRES pri nakupu semen in gnojil v višini 20–50%.

DELO

vedno v središču dogajanj

NOVI TEDNIK

Podjetje NT&RC, direktor: Jože Cerovšek. Podjetje opravlja časopisno-založniško, radijsko in agencijsko-tržno dejavnost. Naslov: Trg V. kongresa 3 a, 63000 Celje, telefon (063) 29-431.

Novi tednik: glavni in odgovorni urednik: Branko Stamejčič.

Radio Celje: glavni in odgovorni urednik: Mitja Umnik.

Agencija NT&RC, trženje in ekonomska propaganda, direktor trženja: Rado Pantelič.

Časopisni in radijski svet: Tone Turnšek – predsednik, dr. Aleš Demšar – namestnik predsednika, Drago Vračun, Aleš Ilc, Franc Pangerl, dr. Janez Cvirn, Janko Mirnik, Jože Veber, Dolfe Naraks, Nada Kumer, Irena Baša.

Novi tednik izhaja vsak četrtek. Cena izvoda je 125 tolarjev.

Naročnine: Majda Klanšek, tel.: 29-431, int. 28. Mesečna naročnina je 500 tolarjev, naročniki pa brezplačno prejemajo mesečnik Tednikova petica. Za tujino je letna naročnina 12.000 tolarjev. Številka žiro računa: 50700-603-31198 – Novi tednik, Trg V. kongresa 3 a, 63000 Celje, telefon (063) 29-431, fax 441-032. Nenaročenih rokopisov in fotografij ne vračamo.

Tisk: D.P. Delo, Tisk časopisov in revij p.o., Ljubljana, Dunajska 5, direktor: Alojz Zibelnik.

Na podlagi mnenja Ministrstva za informiranje z dne 23. 6. 1992 sodi časopis Novi tednik med proizvode informativnega značaja, za katere se plačuje 5,3% davek od prometa proizvodov.

TRAČ-nice

Na juriš, poslanci!

Poslanci v velenjski skupščini zadnje čase na veliko »jurišajo,« če si dovolimo izpeljavo iz jurišnega oddelka. Poleg orožja, s katerim se je oborožila vlada v prejšnjem mandatu, zdaj jurišajo na vsak torek v septembru, ko v neskončnost sklicujejo zasedanja. En zbor, drug zbor, nikoli pa ne pridejo do številke tri, da bi bili popolnoma sklepčni. Sploh jih ne razumemo več! Kaj ne vedo, da ima tudi župan Pankrac Semečnik pištolo? Čisto lahko se zgodi, da jo bo kot stari dobri John Wayne uporabil, da bo ponovno dosegel sklepčnost.

Tudi strah stori svoje

Mozirski veljaki so postali sila previdni. Samo enkrat se je zgodilo, da so pomemben obisk z državne ravni peljali na ogled kmečkih turizmov, pa so vsi ugotavljali, kako lepo je v mozirski občini. Sedaj so Mozirjani bolj previdni – tovrstne obiske vodijo tam, kjer ni ravno veliko bogastva. Za dobrodošlico in za povrh poskrbijo še razni »hribčki«, ki jih je v teh koncih veliko. »Tako strah me v življenju še ni bilo,« je bil komentar enega izmed republiških veljakov.

Sušna jesen

Če smo spomladi še verjeli, da gre za naključja, je deževni konec poletja jasen dokaz, da je predstava celjskih poklicnih gledališčnikov Herman Celjski zanesljiv klicatelj dežja. Tisti, ki imajo moče v čevljih (in odpovedanih predstav) zaenkrat dovolj, si do prihodnje pomladi lahko oddahnejo, zlobneži pa že kujejo nove načrte. Zdaj, ko si celjsko gledališče lahko v zameno za nekaj gostovanj po Sloveniji v najbolj sušnih mesecih leta 94 obeta dotacije tudi iz republiškega sklada za elementarne nesreče, bo sušna jesen zgolj glede vremena.

MOSKI

Novinar sprašuje obiskovalca MOS-a, če so mu všeč srajce, ki jih predstavljajo na modni reviji. »Oprostite, sem mislil, da reklamirajo kremo proti celulitisu!«

Podjetni mož prijavi svojo ženo na natečaj za podjetnico leta.

»Zakaj si me prijavil?« presenečeno vzdihne žena.

»Zato, da bodo sosedje mislili, da hodiš zvečer ven s poslovnimi partnerji!« odvrne mož.

Poslovna stranka telefonira direktorju.

Tajnica: »Trenutno ga ni na delovnem mestu, lahko pa vam dam telefonsko številko gostinskega lokala, kjer preživi večino delovnega časa.«

Oče in sin, oba podjetnika, se pogovarjata.

Oče: »Če bi jaz imel pred 20 leti takšne pogoje kot ti danes, bi bil zdaj bogataš.«

Sin: »Če bi jaz pred 20 leti delal otroke, ne bi naredil takšnega nesposobneža kot ti.«

Podjetnika za šankom.

Prvi: »Odkar imam v svojem podjetju avtomatsko obdelavo podatkov, me spremlja nesreča.«

Drugi: »In kaj se je zgodilo?«

Prvi: »Žena se hoče ločiti.«

Drugi: »Bodi srečen, ko sem jaz uvedel avtomatsko obdelavo, sem se poročil.«

»Oprostite, iščem nekoga, ki bi ustanovil podjetje.«

»To vam lahko naredim jaz.«

»Ste pravnik?«

»Ne, toda zaračunavam po pravniški tarifi.«

FRANCI ČEČ

V DVOOJE

Se vidi, kajne, da smo že za časa Celjskih knezov sejmarili?

Le kje je Ljubljeni pes?

Svetle perspektive slovenskega gostinstva.

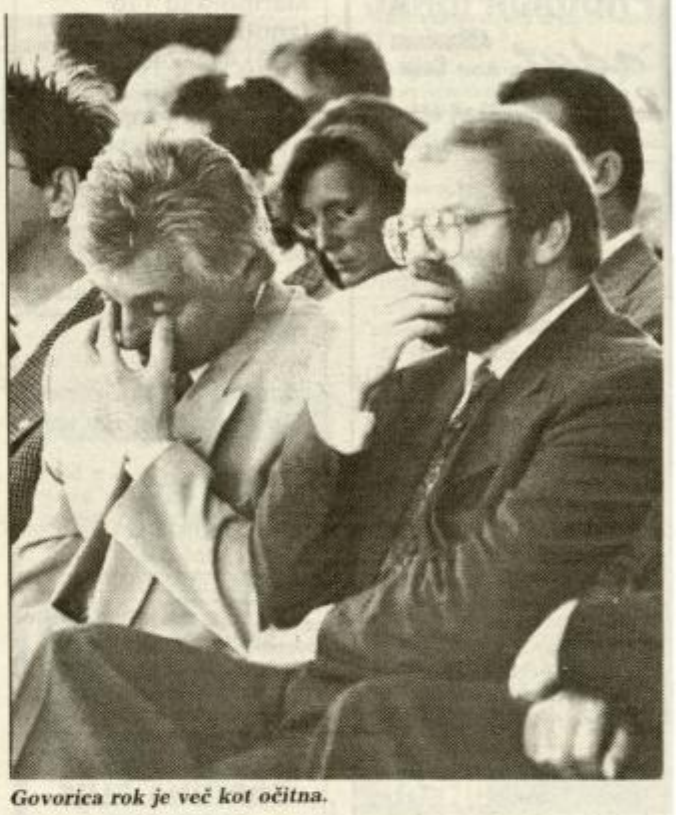

Govorica rok je več kot očitna.

STRAN(KA) ŠALJIVCEV

Rezi Križanec iz Vrtne 22, Štore nam je prva poslala kupon z odgovorom, da ji je bila najbolj všeč šala Pravilen odgovor. Tudi ostalim je bila všeč, zato bomo poleg Rezke nagradili še Viktorijo Tovornik iz Dobja pri Planini.

Šala tedna
Pravilen odgovor

»Kdo je bolj zadovoljen, tisti, ki ima milijone tolarjev ali tisti, ki ima deset otrok?« sprašuje profesor sociologije.

»Tisti, ki ima deset otrok!« odgovori študent.

»Zakaj?«

»Ker si ne želi nobenega več!«

Zakonska zvestoba

Mož in žena se odpravljata ločeno na dopust. Pred odhodom si zaobljubljata zakonsko zvestobo.

Po vrnitvi z dopusta vpraša žena moža: »Ali si mi bil v teh dneh odsotnosti res zvest?«

Mož ji odvrne: »Bil sem že na tem, da bi se bil pregrešil, vendar me je spomin nate dvignil z nje in sem jo zapustil.«

Žena pa mu pravi: »Vidiš, kakšno srečo si imel, da si bil na vrhu, saj si jo lahko zapustil. Jaz sem pa bila spodaj in mu nisem mogla pobegniti.«

Darilo

Po dolgih letih se srečata prijatelja Gorenjc in Savinjčan. Pa se pohvali Gorenjc, da je zgradil novo hišo in, da ima tak zvonec, da lahko zvoniš z čelom, nosom, brado, kolenom, nogo.

Pa vpraša Savinjčan: »Kaj pa z roko?«

Gorenjc: »Pa ja ne boš prišel brez darila.«

Skopuh

Oče reče sinu, ki se je nagnil čez ograjo balkona in gleda v parter: »Pazi, da ne padeš v parter, tam je trikrat dražje!«

Pozabljivi profesor

Pozabljivi profesor Žafranko se napoti proti domu. Ko se mu zazdi, da je pri domači hiši, z dvomom vpraša: »Stanuje tu profesor Žafranko?«

»Seveda, samo da ga ni doma.«

»Je že dobro, bom pa drugič prišel.«

Tele

Sin ves srečen pride iz porodnišnice domov ter pove materi, da mu je žena rodila dečka.

»Veš, vse je v redu, samo črn je ostal, ker žena nima dovolj mleka, pa so mu dajali mleko od črnke, ki je slučajno tudi v bolnici.«

Nato mu mati reče: »Veš, sin, ko sem jaz tebe rodila, tudi nisem imela mleka v prsih, pa sem ti dajala kravje mleko in zato si ostal tele.«

Šale so prispevali: Ivan LEBEN-Slavc iz Celja, Ivan GOSTEČNIK iz Braslovč, Gabrijela RORIČ iz Celja, Cilka LIPNIK iz Rogaške Slatine in Jože JURC iz Škofje vasi.

Kupon

Najbolj sem se nasmejal šali: _____

_____

Moj naslov: _____

_____

NAJ MUZIKANTI POVEDO

Jaz bi rad, jaz sem že, jaz pa še bom...

Stane Trnovšek je imel izredno srečo, da je neki star muzikant rad pogledal za njegovo sestro. V osnovnošolskih letih je namreč nekako prišel do stare harmonike, muzikant pa ga je napol zastonj vzel v roke, mu pokazal osnove, no, z voljo in talentom pa človek tudi sam kaj naredi. In mu je ratalo.

Ko je šel na prvo ohcet, sicer ni vedel kako bo, saj je kar mimogrede »snel« še enega klarinetista in vajo sta si naredila v avtu, na poti proti slavljencem. Pa so bili ljudje zadovoljni, četudi si kaj dosti še nista upala.

»Še dobro, da je bil povabljen nek župnik, ki je imel ta pravi jezik. Vse nas je v ›farovž‹ povabil in od vsakega svetnika kakšen vic povedal. Vsa ›raja‹ je bila okoli njega, uboge stare ženske pa so se kar križale. Ohcet je bila neverjetno vesela in dobil sem samozavest. Polnih sedem let sem skoraj vsako soboto igral v kakšni gostilni, kjer so mladi plesali in se veselili. Stari muzikanti, ki jih je bilo v našem koncu bolj malo, so bili večinoma razgrabljeni za ohceti, mi ta mladi pa smo se kalili po gostilniških plesih, po slavjih in piknikih.

Ohceti imam tudi kar precej za sabo in tiste v okolici Kalobja, kjer je še živ običaj vabljenja, sem si najbolj zapomnil. Saj veste, od soseda do soseda je kakšen hrib razlike in že ob četrtkih smo morali na pot, da bi bili do ponedeljkovega ›šihta‹ doma. Prideš do hiše, ›zašpilaš‹, poveš po kaj si prišel, pol moraš pa pit'. Danes me kar strese. Na svatbi pa se mora kar naprej nekaj dogajat in če je muzikant pet minut tiho, so že ob tebi. In če ne plešejo, moraš dati intonacijo za petje, če jedo, moraš povedat ›bog žegnaj‹, drugače pa si izmisliti kakšno igro. Na primer denar iskati. Posebno smešno je, če ga išče ženska, pa je skrit v kakšnih gatah. Bližje je cilju, bol na glas igram. Ali pa: glasove ›oštimat‹. Trije bi radi postali pevci in na moje povelje štimajo glasove s pesmijo ›Jaz bi rad‹, zapoje prvi, ›Jaz sem že‹, poje drugi in tretji ›Jaz pa še bom‹. Glasovi so nemogoči in da bodo boljši, morajo en glažek zvrniti. To se ponavlja, igra je vse hitrejša in na koncu pevcem že kar gre. ›Jaz bi rad, jaz sem že, jaz pa še bom‹ gre tekoče in pika na i je potem, ko jaz dodam ›kozo seksu‹. Sicer pa se nam muzikantom slabo piše. Poglejte – zadnjič sem bil na sejmu v Gradcu pa sem se hotel malo pokazati na enem od štantov, da znam tudi jaz igrati. Madona, samo na tipko sem pritisnil, pa je ta ›kurba‹ igrala kot hudič. Zdaj že delajo take harmonike, da kar magnetofonski trak vstavijo v ohišje in vsak je že lahko muzikant. No, ampak duša se pa ve, kje je!«

EDI MASNEC

Ena iz Stanetovega rokava

Vinska prijatelja, močno opita, sta proti jutru kolovratila domov kar po vseh štirih. Pa je eden od njiju z roko zagreznil v neko mehko stvar. Obstane, ovoha in prične trezno razmišljati: »Ti! Ne vem, če ni tole na moji roki drek!«

»Menda res.«

»Pje, sva imela srečo, da nisva nanj stopla!«