NOVI TEDNIK

direktor in v.d. glavnega urednika NT&RC: Jože Cerovšek,
odgovorni urednik NT: Branko Stamejčič, odgovorni urednik RC: Mitja Umnik

NT&RC

12. julij 1990 • številka 28 • leto XLIV • cena 8 dinarjev

Dogovore v predale

Celjski ekologi so zadnjemu poročilu o uresničevanju dogovora o varstvu okolja v občini očitali vrsto pomanjkljivosti. Med drugim niso navedeni krivci za zamude pri uresničevanju nalog ekološke sanacije, nekatere trditve v poročilu pa so po mnenju društva za varstvo okolja celo napačne. Sicer pa naj bi v prihodnje podobne družbene dogovore zamenjali z bolj učinkovitimi dokumenti. Več o tem na strani 2.

Hotel ali garsonjera?

Ponekod je mogoče tudi v hotelu živeti za približno toliko denarja kot v garsonjeri ali enosobnem stanovanju, dosti ceneje pa ni niti v domovih upokojencev. Ob ugodnem bivanju v hotelu pa ima človek veliko časa tudi zase... Stran 5.

Še huje bo!

Stran 7

Gneča pod Nanga Parbatom

»V bazi smo imeli dva Bojana, dva Matjaža in dva Stojana. S prvimi štirimi ni bilo težav, ker so že imeli vzdevke, kaj kmalu pa sta ju dobila tudi Stojana. Stojan Burnik iz Ljubljane je bil Smith, ker je stalno nosil kapo sponzorja Smitha, Stojan Rampre pa je postal Hriček. Kar naprej je govoril, da gre na grič in kot pravi Gorenjec govoril ‚hrič'.

Hriček je potem s svojo dobrodušnostjo marsikdaj poskrbel za veselo vzdušje. Prvo je ušpičil že takoj na začetku v Islamabadu, ko je klical domov v Žiri, priklical pa je tamkajšnjo – gostilno. Tam je bilo, seveda, kar precej njegovih prijateljev. Vsak ga je hotel pozdraviti, tako da je pogovor kar dolgo trajal, vsi pa so mu obljubili, da bodo pozdravili tudi njegove domače.«

S tem in še nekaterimi utrinki ter prvim delom reportaže pričenjam z objavljanjem vtisov Srečka Šrota, ki je bil v Pakistanu z odpravo na Nanga Parbat. Stran 12.

Za pet din dobre volje

Prva skupinica naših bralcev-izletnikov, si je pod Kneblovo lipo zapela Mi se imamo radi... Kako je bilo v Logarski dolini, lahko preberete na 13. strani Novega tednika. Vsi, ki bi radi sodelovali na drugem izletu v okviru akcije Za pet din dobre volje 11. avgusta, pa shranite kupon, ki ga objavljamo v tej številki. Drugi kupon izide prihodnji teden v prilogi Ne gremo na morje.

DISKONT m
SP. REČICA 63270 LAŠKO
(pri tovarni TIM) tel. (063) 731-046

AKCIJSKA PRODAJA SLADKORJA!

- 1 kg sladkorja po 9,90 din
- 10 kg sladkorja (1 kg po 9,49 din)
- 50 kg sladkorja (1 kg po 8,90 din)
- olje Zvezda po 12,90 din
- pralni prašek Oskar – 90 °C, 3 kg 49,90 din

Odprto od 7.30–19. ure, sobota od 7.30–17. ure, nedelja od 7.30–12. ure. Vabljeni k nakupu!

Babna gora želi v šentjursko občino

Vaščani iz Babne gore v krajevni skupnosti Vinskih vrh, ki gravitirajo v Loko pri Žusmu v šentjurski občini so s podpisovanjem izrazili voljo, da bi se iz šmarske občine priključili šentjurski. Pred leti je bil podoben primer, ko so se vaščani iz šmarskega dela Grobelna želeli priključiti v šentjursko občino. Predstavniki šentjurske občinske uprave se bodo zaradi vloge vaščanov Babne gore, podpisalo se jih je 43, v kratkem sestali s predstavniki šmarske.

Katastrska občina Babna gora v šmarski občini obsega na tem območju približno 2 kilometra ceste med Gorico pri Slivnici in Loko pri Žusmu, oziroma Sodno vasjo (od serpentin Volčje jame do odcepa pred Loko pri Žusmu) in tudi razvaline gradu Žusem onkraj ceste. V tem delu je cesta proti Loki še neasfaltirana.

BJ

Dogovore v predale

Sprejeti obvezujoče ekološke dokumente

Po razpravi na zadnji seji celjske občinske skupščine kaže, da v prihodnje poslanci ne bodo več poslušali poročil o uresničevanju družbenega dogovora o varstvu okolja ali pa vsaj ne v sedanji obliki. Poročilo je bilo namreč deležno številnih pripomb, vendar so ga nazadnje le sprejeli.

Dogovor o varstvu okolja so v občini sprejeli leta 1986, da bi izboljšali kakovost zraka in voda, da se zmanjša hrup v bivalnem in delovnem okolju, da onesnaževalci sanirajo vire prekomernega onesnaževanja in da postane skrb za okolje stalna naloga vseh. Nekatere premike so v zadnjih letih sicer v dosedanjih poročilih lahko ugotovili, vendar so hkrati ocenjevali, da poteka sanacija virov onesnaževanja prepočasi. Društvo za varstvo okolja, ki se je vključevalo v razprave, je k temu dodajalo, da je ocena uresničevanja dogovora premalo konkretna, brez navajanja krivcev za neuresničene naloge. Tudi pri tokratni obravnavi poročila so bile pripombe podobne: k vsaki nalogi iz dogovora je treba zapisati, v kateri fazi je in kdo je odgovoren za neuresničeno. Inšpektorji naj k temu dodajo svoje poročilo o ukrepanjih. Društvo je zlasti protestiralo proti formulaciji, da je naloga v izvajanju, kar je po njihovem nesprejemljivo v primeru sanacije Emovih frit, saj je naloga v izvajanju že od leta 1987, podobno pa tudi pri čistilni napravi Škofja vas, ki ne dela že deset let. Društvo našteva še druge pomanjkljivosti poročila, ki naj vsebuje krivca za zamudo pri gradnji centralne čistilne naprave, rezultate poskusov bogatenja podtalnice z vodo iz Savinje, točne podatke o reševanju problema sežiganja odpadkov iz bolnišnice... Predvsem pa naj bi družbeni dogovor o varstvu okolja zamenjal dokument, ki bo zajel celotno ekološko problematiko v Celju in ki bo obvezujoč, kar dogovor ni bil.

TC

Zadnje ekološko poročilo Jožeta in Štefana: T voda je pitna!

Ničesar na pamet

Žalčani ne bodo zniževali prispevnih stopenj

Člani žalskega izvršnega sveta so se na seji minuli teden dogovorili, da prispevnih stopenj zaenkrat ne bodo zmanjševali, ker so v preteklih mesecih praktično že uresničevali priporočilo o zmanjševanju.

Prispevne stopnje za družbeno dejavnost, ki se predpisujejo za zadovoljevanje potreb na ravni občine in se plačujejo iz bruto osebnega dohodka, so se v času od januarja do sredine aprila zmanjšale za 1,47 odstotnih točk oziroma od 10,51 odstotkov na 9,04 odstotke. Stopnje za družbene dejavnosti so v občini nespremenjene od desetega aprila letos. Prispevki iz dobička in dohodka se od januarja niso spreminjali, razen prispevka za SLO in DS, ki se je junija zmanjšal za 0,037 odstotka. Pri zbirni prispevni stopnji po domicilnem načelu, ki se zbere z BOD, je bila žalska občina na petem do šestem mestu na Celjskem, na tem mestu ostaja tudi junija, v republiki pa je bila občina v začetku leta na 43. mestu, ob polletju pa na 48. mestu. Pri zbirnih prispevnih stopnjah, ki se zbirajo po sedežnem načelu, pa je bila občina na tretjem mestu v regiji in sedmem v republiki. Ob koncu junija zavzema v regiji osmo mesto in 41. mesto v republiki. S prispevki za gospodarsko infrastrukturo se žalska občina uvršča na sedmo mesto v regiji in 61. mesto v republiki.

Žalčani zatrjujejo, da so v preteklih mesecih že uresničevali priporočilo o zmanjševanju, vsako zniževanje prispevnih stopenj v tem trenutku pa bi ogrozilo delovanje družbenih dejavnosti in gospodarske infrastrukture. Sicer pa bodo na eni prihodnjih sej ocenjevali porabo sredstev, v kolikor bo skupščina vztrajala pri zniževanju, pa bo treba ponovno preverjati vsebino finančnih načrtov. Ob tem so na seji opozorili, da je manevrskega prostora malo, večina dejavnosti je zakonsko opredeljenih, ostalo pa je skrčeno na minimum.

V razpravi je bilo slišati različna mnenja in predloge; najprej to, da pride na občinsko raven le tretjina denarja, ki ga podjetja plačujejo vsak mesec, vse ostalo gre v republiko. Jani Marolt je spraševal, kako je z uporabo denarja, zlasti denarja bivših sisov. Kot je bilo slišati, bo izvršni svet o tem govoril na eni prihodnjih sej. Tanjo Rehar je zanimalo stališče izvršnega sveta do odloga plačil prispevkov, v odgovoru pa so predstavniki izvršnega sveta pojasnili, da so doslej imeli v občini le eno prošnjo, načelno pa bi odlog potrdili v primeru, če bi s tem rešili podjetje pred stečajem. Danilo Basle je predlagal, naj bi izvršni svet takoj sprejel 10 odstotno znižanje prispevkov, ker bi na ta način uporabnike prisilili k racionalizaciji. Izvršni svet predloga ni sprejel, ker so izračunali, da bi takšno znižanje imelo samo psihološki učinek. Župan Milan Dobnik, ki se je udeležil seje, se je zavzel za takojšnje ukrepanje, obenem pa dejal, da mora z varčevanjem začeti tudi razvajeno gospodarstvo, obenem pa je potrebno prevetriti posamezne programe uporabnikov. Člani izvršnega sveta so se ob koncu dogovorili, da bodo o prispevnih stopnjah in morebitnem zniževanju odločali avgusta, ko bodo znani tudi prilivi v prvem polletju. Brez teh številk bi bilo vsako spreminjanje stopenj odločanje na pamet.

IB

Motiv je dobiček

O vlogi, položaju in problematiki bančništva so govorili na zadnji novinarski konferenci vodilni delavci Ljubljanske banke Splošne banke Celje, delniške družbe.

Banka, ki se je pred pol leta oblikovala kot delniška družba, je po velikosti šesta v sistemu Ljubljanske banke. Bilančna vsota Splošne banke Celje d.d. znaša 3,4 milijarde dinarjev. Največ sredstev imajo občani, in to večinoma v devizah. Tudi sicer se banka zadnje čase v veliki meri ukvarja z odprodajo deviz občanom, ki so letos po zadnjih podatkih odkupili 43,5 milijona dolarjev. Tretjino tega denarja so vložili na devizne knjižice.

Bančniki so spregovorili tudi o sodelovanju z gospodarstvom v regiji, ki po letošnih podatkih dosega pozitivne rezultate le v izvozu in uvozu. Fizični obseg proizvodnje upada, po podatkih banke v nekaterih podjetjih tudi za 30 odstotkov in več. Banka lahko podjetjem pomaga z odkupom terjatev, vendar je predvsem podjetje z motivom dobička, medtem ko v podjetjih še vedno pričakujejo stare odnose z banko in to povzroča številne težave. Tako so bančniki poudarili, da bodo na primer z Emom v prihodnje lahko sodelovali le, če se bodo v podjetju lotili temeljitih ukrepov za zboljšanje razmer. Podobno velja tudi za druge velike sisteme v težavah.

Govorili so tudi o kritikah na račun visokih aktivnih obrestnih mer in relativno nizkih obresti za varčevanje. Z obrestno maržo na ta način pokrijejo večino svojih prihodkov, lahko pa bi bila precej manjša, če ne bi dosegali izpada dohodka pri obveznih rezervah v Narodni banki. Hkrati pa se zavedajo, da so njihovi poslovni stroški visoki, zato pripravljajo spremembe. Tudi obrestne mere naj bi se v prihodnje spremenile, še zlasti, če bo obveljal predlog njihove zgornje omejitve. Obresti na hranilne vloge naj bi bile tako še nižje. Banka pa išče zaslužek tudi z vlaganji v različne projekte, in sicer so v zadnjem času sodelovali pri naložbah na Dobrni, v Rogaški Slatini, v Pivovarni Laško in Papirnici Radeče. Njihova usmeritev je, da kreditirajo posle, ne pa firme.

Napovedali so tudi razvrstitev bank glede pri poslih s tujino. Za občane pa bo zlasti zanimiva pogodba z avstrijsko firmo, po kateri bodo pri nas vračali davek od nakupa izdelkov v tujini, kar je bilo doslej možno le ob ponovnem obisku trgovine prek meje.

T. CVIRN

Koliko za plače?

Agroživilci s panožno pogodbo

Za normalno delovanje Zveze svobodnih sindikatov Slovenije je najbolj pomembno, da čim prej sprejmejo splošno kolektivno in posamezne panožne kolektivne pogodbe, s katerimi bodo točno odločili svojo dejavnost, naloge in pooblastila. To so poudarili člani svobodnih sindikatov na 4. seji regijskega odbora kmetijstva in živilske industrije, ki je bila prejšnji teden v Celju.

Panožna kolektivna pogodba kmetijstva in živilske industrije se bo od splošne kolektivne pogodbe razlikovala v višini zajamčenega osebnega dohodka, ki bo za kmetijce in živilce 3745 din, v splošni pogodbi pa je najnižja postavka 3080 din. Kot v splošni so tudi v panožni pogodbi možni za petino nižji zajamčeni osebni dohodki v podjetjih, ki višjih plač ne bodo sposobna izplačati. Za nadurno, nedeljsko ali nočno delo bodo morala podjetja v kmetijstvu in živilski industriji izplačati za polovico višje plače. Če bo profit podjetja nižji od 6 odstotkov, bodo vsa sredstva uporabili za akumulacijo, če bo dobiček od 6 do 15 odstotkov, gre dve tretjini sredstev za akumulacijo, tretjina sredstev pa se razporedi za plače, če pa bo dobiček višji kot 15 odstotkov, se bo več kot polovica sredstev razdelila za plače. Panožna kolektivna pogodba za agroživilce se od splošne kolektivne pogodbe razlikuje še v razvidih del in nalog ter v natančno opredeljenih kršitvah delovnih obveznosti. Ta pogodba bo pravni akt s pravno podlago v nasprotju z dosedanjimi sindikalnimi določili, ki so bila le priporočljiva.

Doslej je v sindikat kmetijstva in živilske industrije v Sloveniji včlanjenih približno 19000 članov, na celjskem področju jih je okrog 3200. Članarina je kot za vse člane svobodnih sindikatov 0,6 odstotkov osebnega dohodka in bo še naprej ostala nespremenjena.

Člani regijskega odbora kmetijstva in živilske industrije so poudarili, da panožna kolektivna pogodba pomeni minimum njihovih zahtev, da se bodo borili predvsem za pravico in zaščito delavcev in za ohranitev vsakega produktivnega delovnega mesta ter da trenutno vsaka stavka pomeni le poslabšanje lastnega ekonomskega položaja.

URŠKA KOLENC

REKLI SO:

Milan Kučan, predsednik predsedstva Republike Slovenije, na srečanju slovenskih upokojencev na Rogli:

»Zavzemali se bomo, da bomo na področju invalidskega in pokojninskega zavarovanja varovali doseženo in dosegali izboljšave, da bi se izboljšali delovni pogoji, učinkovitost ter socialna varnost aktivnih delavcev. Razumljiva je vaša skrb za vse, kar se zdaj dogaja v našem gospodarstvu in ustanovah, kjer ste nekoč delali in ustvarjali in ki so še zmerom vaša. Tam se žal ne dogajajo željene spremembe, ki jih sprožajo gospodarski sistem in gospodarska politika. V nasprotju s stališči, obljubami in zahtevami, da je gospodarstvu nujno zagotoviti samostojnost nasproti politiki, ga osvoboditi politične samovolje, vtikanje v razvojne, poslovne in kadrovske odločitve, se sedaj marsikje v Sloveniji in v marsikaterem podjetju srečujemo s pravo gonjo zoper vodilne gospodarske in poslovne ljudi s poskusom razvrednotenja ne samo njihovega dela, ampak tudi njihovega političnega prepričanja in opredelitve. To ni znak demokracije. Je neodgovorno igranje z usodo večtisočglavih kolektivov, delavskih družin in okolij, katerih socialna varnost in razvoj sta bila in sta še odvisna od uspeha in obstoja podjetij.«

Z. S.

Prepovedan promet tovornih vozil v Arji vasi

Krajani Arje vasi so se že večkrat pritoževali zaradi prometa težkih tovornih vozil skozi naselje. Na seji žalskega izvršnega sveta so minuli teden sprejeli sklep o omejitvi tovornega prometa skozi to naselje.

Zaradi tovornega prometa so bile življenjske razmere v tem naselju po trditvah krajanov zelo slabe, problematična je bila prometna varnost, zato so krajani že večkrat zahtevali delno zaporo ceste in preusmeritev tovornega prometa. Njihovim zahtevam je prisluhil žalski župan, pa tudi v republiški upravi za ceste niso nasprotovali omejitvi. Na seji izvršnega sveta so zato minuli teden sprejeli sklep, da se skozi naselje Arja vas prepoveduje promet za vsa tovorna vozila, katerih največja dovoljena teža presega 3500 kilogramov. Sklep bo začel veljati takoj, ko bodo pri vhodu v naselje postavili prometna znaka.

IB

DELO plus

TRAČ nice !

Razoroženi šentjurski tudi drugi) teritorialci vedno čakajo, da jim J vrne loke, tomahavke ostalo sodobno obor tev, ki jim jo je (brez b šega odpora prizade zaplenila.

Obenem pa so morali gijski občinski terit alni komandanti pod sati ljubezenske izj svojemu komandantu jih je ta do hudih ča zaklenil v blagajno.

Žalski Demos je Sav skemu občanu očital, je v času predvolilne ke posvečal premalo zornosti njegovim st kam in forsiral rdeče bo povsem držalo! Č pis je v tem času obj vrsto intervjujev z da njimi prvaki Demosa pa res, da je bil eden med spraševanih gos dov v času intervjuja tovariš sekretar partij celice. Treba je pač r meti, da časopis, ki izh enkrat mesečno ne m dohajati spreminjanja litičnih barv posam nikov.

Kljub temu pa gre vinjski občan s čas naprej. Če so Žalčani let bentili, kako je la urednik cajtenga ob ski velmož, lahko n nadaljujejo. Novi žup je postal predsednik dajateljskega sveta. I občina, en časopis, komanda.

Regijske oblasti so zad tedne pljunile v roke sprejele vrsto ukrepov jih bodo popeljali v le bodočnost. Podražile stanovanja, vodo, sm plin. Delavci so pljun čez ramo in lepšo bod nost prestavili v prih nje tisočletje.

Strankarsko življe na Celjskem je z od dom strankarskih vel kov v občinske sab povsem zamrlo. Če se da ne štejemo dejstva, so zasedanja občins skupščin enoumna tr ljenja v isti rog in pop no poneumljanje čl stva Demosovih stran *O partiji in socialis tokrat nič, premagan ne gre še brcati v p pono.*

Nagradno vprašan kdo od celjskih repu ških prvakov je ka cerkvi Svetega D zvon in kateri zvon je b pil? Veliki ali navlo Nagrada: brezplačno p sostvovanje maši iz k gove klopi.

Mencinger med žalskimi direktorji

Deklaracija o suverenosti je vladi olajšala delo, še vedno pa jih omejuje zvezna zakonodaja

Kaj meni slovenska vlada o zadnjih Markovičevih ukrepih? To je bila tema pogovora žalskih direktorjev s podpredsednikom slovenskega izvršnega sveta za gospodarstvo dr. Jožetom Mencingerjem. Razgovor je v prostorih Tekstilne tovarne Prebold organiziral žalski izvršni svet. Mencinger je tokrat odgovarjal tudi na številna vprašanja direktorjev, ki so menili, da se stvari prepočasi rešujejo.

Po Mencingerjevih besedah je gospodarski del Markovičevega programa razdeljen na tri dele: reševanje sedanje situacije, oživitev gospodarskih aktivnosti in normalizacijo gospodarskega sistema. Pri oživitvi gospodarskih aktivnosti je po Mencingerjevih besedah slovenska vlada še vedno precej omejena z zvezno zakonodajo; predvsem nima vpliva na denarno in zaščitno politiko. Pri normalizaciji gospodarskega sistema pa bi po podpredsednikovem mnenju morali spremeniti sistem prispevnih stopenj. Po njegovih informacijah plačujejo podjetja 57 različnih prispevnih stopenj, Mencinger pa je bil prepričan, da bi se dalo poenostaviti z enim davkom na dohodek in enim davkom na dobiček. Mencinger je v nadaljevanju pojasnil, da zvezna vlada ne bo odstopila od sedanje politike, odpravljene bodo izvozne subvencije, s tem, da od slovenske vlade ni pričakovati posebnih republiških subvencij. Okrog zaščitne politike je povedal, da slovenska vlada nasprotuje vsakršnemu intervencijskem uvozu, zavzema pa se za normalno konkurenco tujega blaga.

V razpravi je kar nekaj direktorjev spraševalo, kaj pomeni za gospodarstvo sprejeta deklaracija o suverenosti. Mencinger je menil, da olajšuje položaj izvršnega sveta. V Sloveniji bodo temeljito pregledali Markovičeve ukrepe in le če se bodo z njimi strinjali, jih bo skupščina sprejela. Še vedno pa kljub deklaraciji obstoja zvezna zakonodaja, ki ovira vlado pri njenem delu. Direktor Sipa je spraševal, kako je z denarjem, ki naj bi ga podjetja dobila zaradi srbske blokade. Mencinger je pojasnil, da nadomestil ne bo, ker denarja ni. Na vprašanje direktorja preboldske tekstilne tovarne, zakaj so v zadnjih dneh dobili nalog za plačilo denarja nerazvitim, je podpredsednik pojasnil, da je ta denar namenjen dokončanju naložb v neravzitih delih Slovenije. Zelo konkretno je spraševal direktor Juteksa – kako naj gospodari in preživi tovarna, kakršna je Juteks, kjer znašajo stroški poslovanja preko 140 odstotkov, dohodek pa znaša sto odstotkov. Surovine se na domačem tržišču namreč še vedno dražijo, pri izvozu ostaja tečaj nespremenjen, stimulacij pa kot dobri izvozniki ne dobivajo. Veliko razpravljalcev se je dotaknilo vprašanja pokojnin in dejstva, da so pokojnine v tem trenutku višje kot osebni dohodki. Mencinger je dejal, da bo to področje treba urediti z zakonom; sam se zavzema za uvedbo razredov, trenutno razmerje med delavci in upokojenci pa je 1:2,4. V prihodnje bo to razmerje 1:2, zato 19,2 odstotka bruto OD ne bo več zadostovalo za izplačevanje pokojnin. Republika bo verjetno morala omejiti najvišje pokojnine. Še na eno stvar so opozarjali direktorji: v zadnjem času se vse bolj povečuje nezaupanje tujih patnerjev, zato od slovenske vlade v gospodarstvu pričakujejo hitrih in učinkovitih sprememb.

IB

V Preboldu so se tokrat prvič sestali novi člani izvršnega sveta in direktorji žalskih podjetij. Predsednik izvršnega sveta Boris Krajnc je povedal, da v občini razmišljajo o drugačni obliki dela in sestajanjih z direktorji. Oblikovali naj bi klube direktorjev, ki bodo povezovali posamezne dejavnosti, na ta način bi po mnenju predsednika lažje reševali posamezne probleme.

Uprava v samostojnem sindikatu

Zaposleni v upravnih organih občine Celje nameravajo v prihodnjih dneh ustanoviti svoj samostojen sindikat, ki bo predvsem strokoven in neobremenjen s politiko. Po doslej zbranih pristopnih izjavah bodo imeli v Celju približno 50 članov, kar je polovica zaposlenih. Akcijo so razširili tudi na sosednje občine v regiji in ponekod je odziv dober, tako da nameravajo ustanoviti še regijski odbor.

Po besedah enega od pobudnikov sindikata Vinka Skaleta so se za takšen korak odločili, ker so ocenili, da imajo zaposleni v upravnih organih skupne cilje in probleme, ki jih bodo najlažje reševali s svojo sindikalno organizacijo. V predlogu statuta so zapisali, da si bo sindikat prizadeval predvsem varovati in uresničevati ekonomske ter socialne interese članov. Pri tem pa bo najpomembneje zagotoviti varstvo delavcev pred zlorabami pravic ob uveljavljanju zmanjšanega obsega dela, tehnoloških in drugih izboljšavah in s tem povezanim presežkom delavcev. Sindikat naj bi delavcem tudi zagotavljal pomoč pri iskanju nove zaposlitve, zlasti tistim, ki so z novo zakonodajo dani na razpolago. Pripravili so tudi predlog financiranja, in sicer naj bi člani prispevali 0,50 odstotka od osebnega dohodka, večina sredstev bi ostala sindikalni organizaciji, del pa bi združevali za potrebe regijskega oziroma republiškega odbora, če bo nastal na osnovi pobude na Celjskem. Po dosedanjih odzivih v občinskih upravnih organih v regiji so oblikovanje samostojnega sindikata podprli v Šentjurju, Slovenskih Konjicah in Šmarju, medtem ko so se v Mozirju in Žalcu večinoma odločili za članstvo v svobodnih sindikatih. Vendar so pobudniki novega samostojnega sindikata prepričani, da bodo zaposleni v upravnih organih ob ustreznih informacijah gotovo zainteresirani za članstvo v sindikatu, ki bo namenjen le njim.

TC

Obdavčili kvazi obrtnike

Na ponedeljkovi seji laškega izvršnega sveta so med drugim sprejeli predlog za obdavčenje občanov, ki se ukvarjajo s storitveno dejavnostjo brez obrtnega dovoljenja, odločili so se ukiniti odlok o izvajanju obrambe pred točo ter razpravljali o utesnjenosti laških osnovnošolcev v obstoječih osnovnošolskih ustanovah.

Laški obrtniki so se že dalj časa pritoževali nad vse številčnejšimi občani, ki so ob prostem času opravljali raznovrstne storitve ter s tem ustvarjali nelojalno konkurenco, saj niso bili za svojo dejavnost obdavčeni, niti jim ni bilo potrebno plačevati prispevnih stopenj. Zato so se na seji izvršnega sveta odločili, da jih bodo obdavčili. To pa ne pomeni, da se bodo s tem izognili roki pravice, je dejal Boško Šrot, podpredsednik laškega izvršnega sveta.

»V spremenjeni vlogi občine si je treba prizadevati, da ne bomo administrativno omejevali ukvarjanja občanov z zasebno dejavnostjo, pa najsi gre za obrt kot edini vir dohodka ali za popoldansko obrt,« je dejal predsednik izvršnega sveta, Roman Matek. Boško Šrot pa je poudaril, da ni dolžnost občine nadzorovati ljudi ali svoj delovni čas v podjetju izrabljajo za opravljanje zasebnih poslov in se poslužujejo tudi materiala, ki ga dobijo v podjetju. Za to naj skrbi podjetje samo. V pristojnosti občine je, da šušmarje obdavči in da vzpodbuja razvoj obrtništva, pa tudi popoldanske obrti.

Člani izvršnega sveta se tudi niso povsem strinjali z obrtnikom Petrom Hrasteljem, ki je dejal, naj bi davčna uprava bdela nad tistimi, ki se ukvarjajo s popoldansko obrtjo. Če bi ugotovila, da posameznik s tem zasluži več kot obrtnik, ki mu je njegova dejavnost edini vir preživetja, naj bi ustrezno ukrepala, v smislu obveščanja pristojnih v podjetju, ti pa bi tovrstnemu popoldanskemu obrtniku ponudili alternativo: ali služba ali obrtništvo.

Obrtniki, ki poslujejo z družbenim sektorjem, so se tudi zavzeli za odlog plačila davkov in prispevkov, saj nelikvidnost slovenskega gospodarstva občutijo tudi na lastni koži. Tako morajo na plačilo včasih čakati tudi več kot 120 dni. Omenjene olajšave pa naj ne bi veljale za zasebno gostinstvo, trgovino, turizem ter za nekatere druge dejavnosti, kjer so terjatve plačane takoj. Na izvršnem svetu so se s predlogom strinjali in navedli kot najdaljši odlog plačila 60 dni, sicer naj bi obrtnikom zaračunavali zamudne obresti, v vsakem primeru pa morajo biti vse obveznosti poravnane do 15. decembra.

Sicer pa so na seji sprejeli tudi sklep o prenehanju delovanja veljavnosti odloka o obrambi pred točo. Ta se je lani izkazala za neučinkovito, čeprav zahteva veliko finančnih sredstev. Na podlagi poročil Hidrometeorološkega zavoda Republike Slovenije Laščani pravijo, da lahko intenzivnost padavin nad Laškim, ki je lani povzročila veliko materialne škode, pripišejo tudi obrambi pred točo.

Izvršni svet je sklenil dodeliti takojšnjo finančno pomoč trem krajevnim skupnostim na območju Radeč, ki jih je sredi junija letos prizadelo hudo neurje, v višini pet odstotkov od ocenjene škode, kar znaša 275 tisoč dinarjev, pomoč pa bodo dodelili tudi krajanu iz KS Laško za sanacijo plazu.

V Laškem tudi ugotavljajo, da bi potrebovali novo šolsko zgradbo, saj obstoječi utesnjujeta učence. Nova šola naj bi bila v Debru, ker pa laško gospodarstvo in občina nimata na voljo dovolj sredstev, naj bi jih del zbrali samoprispevkom, sicer pa naj bi gradnja prešla v republiško pristojnost.

NATAŠA GERKEŠ

Upokojenci na Rogli

Zveza društev upokojencev Slovenije je ob Dnevu upokojencev, v petek, 6. julija, pripravila srečanje upokojencev na Rogli. Ob hudo neprimernem vremenu (deževalo je ter pihalo) se je zbralo na Rogli več kot osem tisoč udeležencev iz vse Slovenije. Pozdravni govor je imel Stanko Hvale, predsednik ZDUS, v imenu pokrovitelja Svobodnih sindikatov Slovenije je spregovorila članica predsedstva Marija Fedran, slavnostni govornik pa je bil Milan Kučan, predsednik predsedstva Republike Slovenije. V kulturnem programu so sodelovali: godba na pihala iz Slovenskih Konjic, moška pevska zbora DU Trbovlje in iz Titovega Velenja, ženski pevski zbor Laško ter mešana pevska zbora DU Celje in Polzela. Natopila je še folklorna skupina DU iz Ljutomera, vse popoldanske športne igre pa so zaradi slabega vreme odpadle.

Z. S., Foto E. E.

SVET MED TEDNOM

Piše: Ljiljana Đerić

Razpoke na trdnjavi stalinizma

Če je že vest, da je v Albaniji prišlo do neredov, ki je pred pol leta obpla svet, na koncu izzvenela kot novinarska raca, je to pot povsem jasno, da so na zidovih zadnje stalinistične trdnjave v Evropi že velike razpoke. Množične demonstracije, krvavo posredovanje vojske in policije in tisoči beguncev v tujih veleposlaništvih v Tirani, so dogodki, na moč podobnim tistim, ki so se lani vrstili v Vzhodni Evropi, ko so druga za drugo padale vladajoče garniture v osovraženih realsocialističnih sistemih.

In kaj je izzvalo zadnje dogodke v Albaniji? Albansko vodstvo ni več tako zelo kohezivno kot nekoč. Reformatorska struja, ki ima svoje glavno oporišče v zunanjem ministrstvu države, je dosegla, da se je Albanija po desetletjih popolne izolacije vendarle začela odpirati. Najprej seveda do svojega naravnega okolja – Evrope.

Edina država na stari celini, ki dolga leta ni sodelovala, niti ni kazala nobenega interesa za Konferenco o varnosti in sodelovanju v Evropi, je letos zaprosila za status opazovalke na kôbenhavnski KVSE. S povabilom generalnemu sekretarju Združenih narodov Perezu de Ceullarju, ki se je pred slabima dvema mesecema mudil v Tirani, pa je država, ki je zaradi kršenja človekovih pravic nepretrgoma na zatožni klopi Amnesty International in ženevskega komiteja OZN za človekove pravice, skušala pred svetovno javnostjo pokazati, da vzpostavja nov odnos do vprašanja človekovih pravic.

Drugače povedano, z odpiranjem v Evropo in svet je Albanija prevzela tudi določene obveznosti, ki seveda terjajo precejšne spremembe doma. Nedvomno bi bila oblast najbolj zadovoljna z brezkonfliktno, kontrolirano, postopno demokrtizacijo, a sodeč po dogajanjih v zadnjih dneh so ji vajeti že ušle iz rok.

Albanci, ki so te dni prebežali v Jugoslavijo zatrjujejo, da v Tirani vre, napeto pa je menda tudi na podeželju. Napovedovanje nadaljnea razvoja dogodkov bi bilo sicer tvegano, je pa bolj ali manj jasno, da sta možni samo dve poti. Vlada, zlasti po številnih spremembah v njej (notranje ministrstvo in nekaj gospodarskih resorjev) se lahko loti hitrejših in gobljih reform, kar pa seveda pomeni tudi priznanje zablod v zadnjih štirih desetletjih. Druga možna pot pa je, da v starem slogu poišče krivca spodkopavanja »najnaprednejše in najpravičnejše« ureditve med tujimi »imperialsti«.

Slednje bi bilo kajpada nadvse kratkovidno, kajti Albanija vendarle ni Kitajska in račun, ki bi ga morala Tirana plačati bi bil nedvomno še precej višji. V Tirano so namreč že prišli jasni signali, da i Evropa ne bo mogla še enkrt spregledati takšnega spodrsljaja kot je bilo nedavno streljanje v množice in da bi jo takšno igranje s potrpljenjem utegnilo pahniti nazaj v popolno izolacijo.

Spopad pogledov na jutri

Najbrž ni naključje, da je bilo te dni na dveh summitih (ne sestanku Nato v Londonu in sedmih razvitih zahodnih držav v Houstonu) slišati, da je perestrojko v Sovjetski zvezi treba podpreti tudi bolj konkretno] z denarjem. Kajti na 28. kongresu sovjetske KP se je istočasno bil dramatičen boj med levimi radikalci in konservativci.

Znova se je pokazalo, da Gorbačova bolj cenijo v tujini kot doma, saj je na partijskem kongresu slišal (posredno ali neposredno) toliko očitkov kot še nikoli doslej. A kljub temu so za generalnega sekretarja KP SZ še za obdobje dveh let izvolili Mihaila Gorbačova, ki je v svojem zadnjem govoru pred izvolitvijo ironično skritiziral konservativce in tako požugal Jegorju Ligačovu.

Kongres, ki ga je Gorbačov že prvi dan poimenoval v kongres odločitve, z neprikrito ambicijo, da se v partiji doseže soglasje glede prihodnjega razvoja, že od samega začetka poteka v znamenju ostrih medsebojnih verbalnih obračunavanj med radikalci in konservativci, ki stojijo vsak na svojem bregu.

Zagrizeni konservativci so Gorbačovu očitali, da je izgubil Vzhodno Evoropo brez enega samega strela, glavnemu strategu perestrojke in glasnosti Aleksandru Jakovljevu (kritika je posredno letela tudi na Gorbačova) pa, da je kriv razcepa v partiji in med delavci ter da je odgovoren za položaj v Pribaltiku. Plazovi tudi nam dobro poznanih puhlic o protisocialističnih, naciobalističnih in separatističnih silah, ki da so krive vsega zla, so se te dni usuli na levičaske pragmatike in sredince in jasno dokazali, da desnica ne namerava niti za milimeter popustiti. Po drugi strani tudi levičarji, ki se zavzemajo za prenovljeno, pomlajeno in levo usmerjeno partijo (slišati je bilo tudi predlog, da bi se otresla starega imena in se preimenovala v stranko demokratičnega socializma) očitno ne namerava narediti koraka nazaj. In tako se zdaj celo največjim optimistom zdi, da bo z 28. kongresa sovjetske partije vsakdo odšel kvečjemu še bolj prepričan v lastni prav.

Skratka, temeljna značilnost zadnjega kongresa KP SZ je oster spopad različnih pogledov na jutri, v katerem so se konservativci Jegorja Ligačova, nostalgični po starih časih, na vse kriplje trudili obrčaunati s »krivci partijske nediscipline«. S pragmatičnim liberalci torej ki skušajo državo pahniti v trg in »imajo na vesti« popolnoma vse probleme (od odcepitvenih teženj do praznih polic v trgovinah), s katerimi se sooča Sovjetska zveza.

»Inovator« Žalec 89

Raziskovalna skupnost Žalec je tudi letos ob praznovanju občinskega praznika podelila priznanja z denarnimi nagradami inovatorjem občine Žalec.

Priznanja za množično inventivno dejavnost in za razvoj in uvajanje novih tehnologij so letos prejeli: Jože Avsec iz Keramične industrije Liboje za inovacijo na stroju za brizganje izdelkov; Dragica Kralj, Tone Wagner, Nežika Medved in Marta Dolinar iz Inštituta za hmeljarstvo in pivovarništvo Slovenije v Žalcu za biološko inovacijo, in sicer za žlahtnjenje kultivarjev Cekin, Cicero, Celeia in Cerara; in kolektiv osnovne šole Vere Šlander Polzela za nove metode pristopa k vzgojno-izobraževalnemu delu. Na sliki: Predsednica odbora Darka Domitrovič-Uranjek podeljuje priznanje in nagrado deset tisoč din inovatorju Jožetu Avsecu iz Keramične industrije Liboje.

T. TAVČAR

Rešitev je v izvozu

Najprej bi radi znižali cene gospodinjskih aparatov

V Gorenju Gospodinjskih aparatih, največjem podjetju koncerna Gorenje, kljub precejšnjemu padcu prodaje na domačem trgu še vedno polno proizvajajo, ne opuščajo pa tudi naložbene dejavnosti. V nov program proizvodnje zamrzovalno-hladilnih aparatov bodo letos vložili kar 294 mio din, ob tem pa pripravljajo še nekaj manjših investicijskih posegov.

V šestih mesecih letošnjega leta je Gorenje Gospodinjski aparati prodalo v Jugoslaviji 190 tisoč proizvodov, kar je skoraj enkrat manj kot v enakem lanskem obdobju, ko so doma prodali 350 tisoč gospodinjskih aparatov. K prepolovitvi domače prodaje je največ prispevala srbska blokada. Svoje proizvode namreč prodajajo predvsem v Sloveniji, Hrvatski ter Bosni in Hercegovini, v ostalih republikah pa le še preko maloprodajne mreže.

Izpad nadomeščajo z izvozom, kamor so v šestih mesecih letos poslali 640 tisoč izdelkov, kar je 170 tisoč več kot lani. Kljub temu jih izvoz ne rešuje pred likvidnostnimi problemi. Tako kot večini tudi njim plačilno nesposobnost njihovih kupcev s krediti krije banka.

V Gospodinjskih aparatih se trudijo znižati cene svojim izdelkom, saj bodo le tako lahko konkurenčni ostalim večjim evropskim proizvajalcem. Zaenkrat je v maloprodajni ceni delež Gorenja 55-odstoten, ostalo pa si razdelita trgovina in država. Predvsem slednji bi morali – po besedah odgovornih v Gorenju Gospodinjskih aparati – najbolj popustiti uzde, svoje pa bodo k temu dodali tudi sami. Najprej se bodo dogovorili z domačimi dobavitelji, da bi tudi oni zmanjšali svoje cene, sicer se bodo v Gorenju (delno so se že) preusmerili predvsem v uvoz potrebnega repromateriala. K zmanjšanju stroškov pa bi moralo prispevati tudi kleščenje režije (od 5420 zaposlenih imajo namreč skupne službe Gospodinjskih aparatov kar 1200 delavcev).

V naši največji tovarni gospodinjskih aparatov se hočejo trdno zasidrati med petimi, šestimi največjimi evropskimi proizvajalci. S tehnologijo in kakovostjo (primer: samo za ateste plačajo letno okoli milijon zahodnonemških mark) so že v Evropi, kar pomeni, da njihovi izdelki izpolnjujejo tudi ekološke zahteve (EKO pralni stroji, hladilniki in zamrzovalniki s 50% manj freona, vse manj emajliranja in podobno), vendar pa bodo na tuje lahko prodajali le, če bodo sproti sledili vsem novim zahtevam. Kljub težkim časom zato ne opuščajo investiranja. Letos bodo v nov program proizvodnje zamrzovalno-hladilnih aparatov vložili kar 42 milijonov zahodnonemških mark. Poleg nove generacije hladilno-zamrzovalnih aparatov gre pri tej investiciji tudi za povečanje zmogljivosti. Poleg tega bodo posodobili tehnologijo v montaži in kontroli, ostale naložbe pa bodo povezane z oblikovnimi spremembami gospodinjskih aparatov.

R. PANTELIČ

Ukinili so ukrep družbenega varstva

Vključitev nazarskega Turista v TTP Savinja Mozirje

Na zasedanju zborov mozirske občinske skupščine so sprejeli sklep o ukinitvi družbenega varstva v Gostinskem podjetju Turist Nazarje. Člani začasnega kolegijskega poslovodnega organa, ki mu je predsedoval Jože Melanšek, poudarjajo, da je bila še težja kot finančna kadrovska sanacija, saj je bilo treba v marsičem spremeniti mišljenje, delovne in druge navade.

V vsakem primeru pa jim je uspelo normalizirati poslovanje in vzpostaviti donosnost.

Turist je sedaj tako rekoč brez kreditov, blokade žiro računa ni bilo, v času ko je trajal ukrep pa so vložili v obnovo zastarele opreme okrog štiristo tisoč dinarjev. Med drugim so kupili tudi računalnik, ki omogoča hitrejše pridobivanje številnih informacij. Še ob zaključku lanskega leta je izguba znašala skoraj 390 tisoč dinarjev, ob trimesečju pa le še toliko, kolikor znaša en dnevni iztržek (40 tisoč dinarjev). To predstavlja le 0,6% trajnega kapitala ali trinajst odstotkov mesečne mase za bruto osebne dohodke. Temu ustrezno je rasel tudi celotni prihodek in bruto osebni dohodek.

V Turistu pravijo, da bodo odslej še bolj okrepili vlogo posameznih obratov oziroma poslovodij, ki bodo dolžni skrbeti vsak za svoj obstoj in delovanje. Poslovodje bodo dnevno in tedensko spremljali nabavo, zaloge in prodajo. Uspešna sanacija Turista dokazuje, da je bila lanskoletna odločitev mozirske občinske skupščine, ki se je namesto stečaja odločila za ukrep družbenega varstva, pravilna.

V teh dneh pa se Merxov Turist iz Nazarij pripravlja na pripojitev oziroma vključitev v Trgovsko turistično podjetje Savinja. Pravijo, da bo le tako mogoč hitrejši razvoj, ustvarjeni pa bodo tudi pogoji za prevzem nosilstva na področju turizma v mozirski občini.

JANEZ VEDENIK

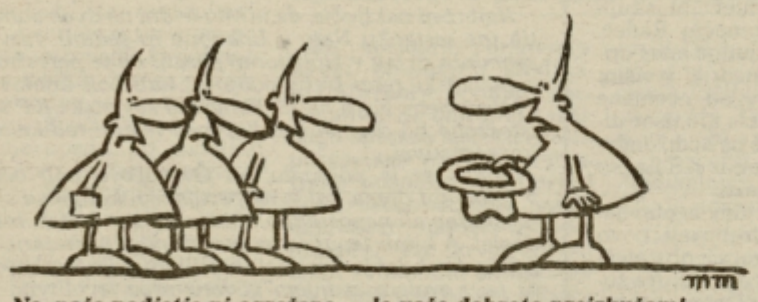

Ne, naše podjetje ni ogroženo... le vašo dobroto preizkušam!

Popravek!

Opravičujemo se Jožefu Plemenitašu, direktorju Merxa iz Šentjurja, ki smo ga v 26. številki Novega tednika (28. 6. 1990) uvrstili med direktorje na dveh direktorskih stolčkih. Jožef Plemenitaš je sicer res registriral firmo za opravljanje trgovske dejavnosti, vendar je svoje sodelovanje v firmi že pred pričetkom poslovanja tudi preklical. V Uradnem listu SFRJ preklica še ni bilo, zato tudi napačna informacija v Novem tedniku.

Uredništvo

HRANILNO KREDITNA SLUŽBA KMETIJSTVA IN GOZDARSTVA ŽALEC o. sub. o

Žalec (Hmeljarska 3)
Celje (Miklošičeva 7)
Vojnik, Laško, Nama Levec

Največja hranilna kreditna služba v Sloveniji vam nudi:

- najugodnejše obresti za vaše hranilne vloge
- jamstvo republike Slovenije za hranilne vloge
- možnost dviga in pologa pri poslovnih enotah Ljubljanske banke in na vseh poštah celjske in koprske regije
- kredite za vse namene

Pripravljamo:

- opravljanje plačilnega prometa in vodenje žiro računov za občane in civilno pravne osebe (obrtnike)

OBRTNIKI IN PODJETNIKI!

Izkoristite možnosti in ugodnosti poslovanja preko HKS KG Žalec.
Za podrobnejše informacije pokličite na tel. 714-251.

VIO ŽALEC – TOZD Osnovna Šola »Miroslav Širca« Petrovče

Razpisna komisija
Na podlagi sklepa Sveta TOZD z dne 28. 6. 1990 objavlja
JAVNI RAZPIS
o imenovanju

Pomočnika ravnatelja šole

(z dopolnjevanjem učne obveznosti)

Kandidat mora poleg splošnih pogojev izpolnjevati še naslednje:
- da ima pedagoško izobrazbo
- da ima najmanj 5 let delovnih izkušenj v vzgojno-izobraževalnem delu, s strokovnim izpitom
- da ima organizacijske in strokovne sposobnosti za uspešno delo v šoli.

Kandidati so dolžni k pisni vlogi predložiti dokazilo o izpolnjevanju razpisnih pogojev.

Rok prijave je 15 dni od dneva objave javnega razpisa. Rok obvestila o izbiri je 8 dni.
Delavec bo imenovan za dobo 4 let.
Pisne vloge s potrebnimi dokazili pošljite na naslov: TOZD Osnovna šola »Miroslav Širca« Petrovče – za razpisno komisijo.

OKNO V JUGOSLAVIJO

Piše: VLADO ŠLAMBERGER

Obala je polprazna in »slana«

Tistim, ki se odpravljajo na dopust, moram sporoč dobro in slabo novico. Najprej slabo: »epidemija« zniževa nja cen, ki jo napovedujejo gostilničarji ob nekdaj sinjem Jadranskem morju, v Istro še ni prodrla. Še zmeraj je za nekoliko boljšo večerjo v solidnem lokalu treba odšte okrog 100 DEM (za dva), sadje je približno enako drag kot je na Grenladiji med najhujšo zimo, podobno je z zele njavo. In zdaj še dobra novica (pa slaba za istrske domo rodce): prostora je povsod, kolikor vam ga poželi srce V lokalih, na plažah, tudi v hotelih, relativno celo na cestah.

Ob vsej naši obali so številke v glavnem še zmer takšne, kot smo o njih pisali v prejšnji številki. Gostov je manj – s tem pa tudi dinarjev, DEM in dolarjev – v pov prečju (odvisno od posameznih območij) od četrtine (tujih) do tretjine (domačih). Najhuje so prizadeti pred vsem zasebniki, vendar pravijo poznavalci, da si že znaj pomagati. Ne več s »črnim kliringom«, ampak spet z izdaj janjem sob »na črno«, saj domači inšpektorji ne morejo dohajati sicer skromnega priliva turistov.

Ob visokih cenah zunajpenzionskih storitev (marsikje so realno za 40 odstotkov višje od lanskih) igra v našem turizmu pomembno vlogo, kot pač tudi v vsakdanjem življenju, politika.

Zaradi politike (ne zaradi alg ali meduz, ki jih ni), ke smo zasloveli kot politično »nestabilna država«, je manj tujih turistov, zaradi politike – zlasti zaradi pisanja, da ve zahodni del »sovraži Srbe« in samo gleda, kako bi jim ušpičil kakšno lumparijo – je ob Jadranu manj tudi ljudi z vzhoda države. Samo v šibeniški občini, zlasti v Vodicah in Primoštenu, so v zadnjih dneh dobili odpoved za 15.000 prenočitev gostov iz Srbije, preklici letovanj pa se še kar vrstijo.

V tem troboju visokih cen, politike in turistov ni videti zmagovalca, še več, lahko zapišemo, da bodo vsi trije med – poraženci. Upajmo le, da bo drugo leto, ki ne bo več »leto turizma v Evropi«, bolje in da nas bo draga letošnja šola kaj naučila.

Jugoslovani vse bojevitejši

Žal nas v Jugoslaviji malokatera šola izuči. To se vid tudi po tem, da je po vsej državi spet vse več besednep žvenketanja z orožjem.

Začelo se je v Črni gori z vzkliki Hočemo orožje (neka teri so ga hoteli predstaviti kot zahtevo Hočemo gusle nadaljevalo se je na mitingih protibirokratske revolucije s tem da je bilo Hočemo orožje točno locirano za pohod na Kosovo, vključno s črno vojsko, ki naj bi se prebijala i Velike Srbije proti Prištini; grožnje o uporabi orožja je lan nadaljeval Slobodan Milošević na 600. obletnici srbskeg poraza na Kosovem polju (grožnja se je s pomočjo pred sedstva SFRJ uresničila, rezultat so mrtvi Albanci); orožj je žvenketalo tudi v predvolilni kampanji na Hrvaškem dobilo je odgovor med srbskimi novočetniki (na hrvaški puško na hrvaški rami odgovarjajo s srbsko puško na srbski rami); nekateri Srbi na Hrvaškem, ki bi radi imel svojo »avtonomno pokrajino« sredi Tuđmanove Hrvaške bi šli kar v gozdove (seveda s puškami na ramenih); najdlj je šel poglavnik Srbske demokratične stranke na Hrva škem akademik (!) Jovan Rašković, ki je v nedeljo vpil, d »srbski narod še ni vrnil meča v nožnico«; da ga res ni o tem pričajo napovedi, da se bo kmalu spet oglasilo na Kosovu, kjer se po ulicah vozijo vojaški tanki, prebarvani v policijska vozila, po cestah se sprehajajo policaji z orož jem, pripravljenim na strel.

Skratka, kot bi nam ne bilo dovolj orožja v štirih letih vojne in še po njej (zdaj tudi Hrvati odkrivajo svoj »Kočev ski Rog«), kot bi bilo orožje igračka, ne pa sredstvo za ubijanje.

Gandizem po albansko

Orožje je pripravljeno torej tudi na Kosovu. V »srce Srbije«, saj avtonomne pokrajine praktično ni več. SAP Kosovo je pravzaprav edina družbenopolitična skupnost oziroma konstitutivni element federacije, ki je pod po silno upravo. Srbi so v njej prevzeli vso oblast, suspendi rali pokrajinsko skupščino, njen izvršni svet, delavske svete podjetij, ustanove, »vse živo« bi rekli na jugu države

Albanci so se tokrat odločili za gandizem oziroma za metodo pasivnega odpora po zgledu Mahatme Gandhija saj vedo, da bi šel vsak drugačen odpor na roke Srbom željnim orožja in krvi. S polurnimi mirnimi stavkami, ki so se posrečile že prvi dan, v torek, trajale pa bodo ves teden spravljajo »okupatorja«, kot imenujejo srbsko policijo v nemočen bes, ki se za sedaj na srečo še ni izrazil s streli.

Zdaj je tudi jasno, da ima kosovski albanski Demos – Demokratični forum Kosova, v katerem je združenih pet glavnih opozicijskih strank in gibanj – v bistvu oblast čeravno ilegalno, v svojih rokah, saj so vsi njegovi predlogi, vključno s stavkami, enodušno sprejeti od Albancev. Zdaj je tudi jasno, da sta na vsem Kosovu le še dva »poštena Albanca« namesto tisočev, na katere so leta in leta igrali Srbi kot na svoje adute: eden od še »poštenih Albancev« je Rahman Morina, šef kosovske partije brez članstva, drugega pa iščejo z lučjo pri belem dnevu, vendar ga za sedaj še niso našli.

Ženin Radmila, nevesta Bogdan

Medtem ko se Albanci upirajo – upajmo, da bo šlo tokrat brez ubitih – pa Srbi praznujejo. Najprej so praznovali zmago na Miloševićevem referendumu 1. in 2. julija (zmaga je bila, kot smo napovedali, pričakovana, saj so Srbe strašili, da bodo ostali brez Kosova, če bi imeli najprej večstrankarske volitve, pa šele po tem sprejemali novo ustavo; jasno je tudi, da Madžarov, Albancev in mnogih drugih narodov ni bilo na volišča, kar oblasti ni motilo, saj so Srbi v večini); potem so praznovali dan borca; pa še dan vstaje, oba zadnja praznika v znamenju napadov na neposlušno Slovenijo. In še enkrat bodo praznovali ta teden: dobili bodo SS (Socialistično stranko Srbije. Srbska opozicija se že šali: To bo hecna »poroka« na Petrov dan, saj se ne ve, kdo je nevesta in kdo ženin. Po ustavi bi morala biti ženin Radmila Andjelković (SZDL), nevesta pa Bogdan Trifunović (KP), ki bi moral prevzeti tudi »ženinovo« ime. Priči naj bi bili Slobodan Milošević in akademik Dobrica Ćosić. Skratka, svatba in pol...

Hotel ali garsonjera?

Mesečni stroški v Celju skoraj enaki

Najbrž ni nihče izmed tistih, ki žive sami, niti pomislil na to, da bi namesto stanovanja za dal časa najel sobo v hotelu – prepričan, da so hoteli pri nas za povprečen žep predragi. Če primerjamo stroške za gospodinjstvo, stanovanje, elektriko, ogrevanje, vodo in odvoz smeti – ki jih človek s povprečnimi mesečnimi dohodki odšteje, če živi v garsonjeri ali v enosobnem stanovanju – z vsoto ki bi jo plačal za en mesec bivanja v hotelu Celeia, ugotovimo da je razlika minimalna.

Povprečni mesečni izdatki oseb, ki živijo same, znesejo 3600 dinarjev, medtem ko znese bivanje v hotelu C-kategorije s popustom vred 9125 dinarjev. Za tistih tisoč dinarjev razlike v hotelu nudijo trikrat na dan topel obrok hrane in sobarico. Ni treba pospravljati, kuhati in tudi ne pomivati posode, pa je vseeno vedno čisto v sobi, urana pa okusna in raznolika. Skoraj vsak dan za kosilo nudijo juho in sladico, česar si sami gotovo ne bi skuhali. Poleg tega pa ni treba popoldan tekati po trgovinah in tržnici, da bi se oskrbeli s hrano za naslednji dan. Namesto tega greste na sprehod, v kino, v gledališče ali pa na koncert.

Pri nas ni poceni bivalnih hotelov, ki so na zahodu namenjeni za daljše, največkrat večletno bivanje. Še najbolj so ameriškim bivalnim hotelom podobni pri nas delavski domovi, vendar je kvaliteta bivanja v njih slabša. Ker pri nas bivalnih hotelov ni, se ljudje odločajo za bivanje v hotelu le kadar gredo na dopust ali na službeno potovanje. Ponavadi niti ne pomislimo, da bi živeli v hotelu dalj časa. Vseeno smo se vprašali, če bi se človeku s povprečnimi mesečnimi dohodki kljub temu izplačalo živeti v hotelu, saj so življenjski stroški za enega človeka, ki sam živi v garsonjeri, tudi zelo visoki.

Pa poglejmo – če za povprečno stanovanje odšteje 600 dinarjev, za elektriko 200 dinarjev, za komunalne stroške 300 dinarjev, za prehrano približno 2500 dinarjev, potem to znese 3600 dinarjev. Poleg tega moramo upoštevati, da marsičesa še omenili nismo.

Če vzamemo za primerjavo bivanje v hotelu Celeia, je cena bivanja za en dan 315 dinarjev. Tako znese normalna cena za mesec dni bivanja v tem hotelu 9450 dinarjev. Tisti, ki se odločijo, da bodo v hotelu ostali najmanj en mesec dobijo 20 odstotkov popusta, in mesečna cena bivanja znese potem 7560 dinarjev. Poleg tega bi bili pripravljeni nuditi morebitnemu kandidatu za enoletno bivanje polovično ceno, to bi mesečno zneslo 4725 dinarjev. Seveda pa bi od kandidata zahtevali določeno predplačilo kot zagotovilo, da bo tam res ostal eno leto. Po besedah vodja recepcije Inga Lapuha bi se o višini predplačila in tudi o višini popusta dogovorili. V ostalih celjskih hotelih, ki so višje kategorije, niso pripravljeni nuditi tako velikih popustov. V hotelu Merx in v hotelu Turška mačka dajejo za enomesečo bivanje le 10 odstotkov popusta. Za enoletno bivanje bi bili v hotelu Merx tudi pripravljeni nuditi večji popust.

V domu upokojencev stane bivanje v enopostelji sobi 104 dinarje, kar mesečno znese 3120 dinarjev. Dvopostlejna soba stane 97 dinarjev, oziroma 2910 dinarjev na mesec. Za to vsoto nudijo hrano, prenočišče in tudi zabavo, saj večkrat pripravijo kakšno prireditev. Poleg tega pa v domu nudijo tudi zdravniško oskrbo, če je potrebno. Sredstva za to oskrbo daje socialno skrbstvo.

Če vam torej ni všeč kuhanje, pomivanje posode, pospravljanje in druga gospodinjska dela, lahko začnete razmišljati o udobnem življenju v hotelu, saj je vaše mučenje z gospodinjstvom tako ali tako vredno samo malo več kot tisoč dinarjev...

MARJANA SMREKAR

Šolske knjige prihajajo

Vseh šolskih knjig zaenkrat še ni v nobeni celjski knjigarni. Predvidevajo, da bodo povsod na voljo od ponedeljka dalje, v knjigarni Mladinske založbe pa jih prinašajo še ta teden.

Povsod imajo dovolj učbenikov za angleščino in slovenski jezik ter beril, najhitreje pa jim zmanjka knjig za biologijo in tehnično risanje. Paket knjig za prvošolčka enkrat stane 476 dinarjev. Drugi starši so se za nakup osnovnošolskih učbenikov odločili preko akcije Modri Janez, ki jim je do 20. maja omogočala plačevanje na obroke in 5-odstotni popust. S tem popustom je paket za prvošolčka veljal 452 dinarjev. Vendar pa knjigarnarji opozarjajo, da bodo možna doplačila, saj veljajo cene na dan dobave. Akcija Modri Janez sicer še vedno traja, njena glavna prednost pa je v tem, da si lahko šolarji zbirajo knjige po seznamu in si jih zagotovijo vnaprej.

V začetku septembra bo stekla prodaja učbenikov tudi po srednjih šolah, na primer na pedagoški in tehniški šoli, ponekod pa bodo prodajali še delovne zvezke.

Povprečna cena učbenika za srednje šole je 110 dinarjev. Učenec srednje šole jih potrebuje deset do petnajst, kar skupaj znese kar krepko čez tisočak.

MILITA DEŽELAK

Počitnice v kinu

Zaradi premajhnega števila gledalcev so prejšni teden zaprli kino Dom. Odpreti ga nameravajo spet prvega septembra. V tem času bodo obnovili zadni del in blagajne, da bo izvorana vsaj na zunaj dobila lepši videz. Mladinski program, ki je bil na sporedu od ponedeljka do četrtka v kinu Dom, so prestavili v kino Union. V kinu Metropol pa so tudi letos pripravili počitniške matinеje. Na sporedu so vsak dan ob 10. uri, vstopnica pa stane 12 dinarjev. Program so sestavili tako, da bo ustrezal vsem, od najmlajših do dijakov. Žal pa opažajo, da tudi te predstave niso dobro obiskane.

SIMONA BRGLEZ

Komisija za delovna razmerja

ZOŠ Celje, TOZD OŠ Štorskih železarjev, Štore,

vabi
k sodelovanju

Predmetnega učitelja biologije – kemije

za določen čas s polnim delovnim časom, s končano PA in strokovnim izpitom.

Prijave sprejema komisija za delovna razmerja OŠ Štorskih železarjev, Štore.

V Jurkloštru kmalu kulturni dom

Na območju nekdanje jurklošterske kartuzije, kjer stoji znamenita gotska cerkev Sv. Mavricija, že dve leti potekajo gradbena dela na gospodarskem poslopju, ki ga preurejajo v kulturni dom.

Ta naj bi svoja vrata delno odprl že septembra, gre za prostor, kjer se bodo turisti lahko okrepčali, medtem ko bodo prostore, namenjene družabnim in kulturnim prireditvam, dokončali nekoliko kasneje. Kulturni dom gradi krajevna skupnost Jurklošter ob pomoči odbora za kulturo pri laškem Izvršnem svetu.

V kraju so se tudi odločili oživiti turizem na območju nekdanje kartuzije, saj zanjo že sedaj kažejo dovolj zanimanja tako domači kot tuji gostje. Tako te dni potekajo tudi obnovitvena dela na cerkvenem stolpu, ki jih opravljata alpinista Jože Zupan in Franc Unuk, medtem ko obnavljajo tudi obrambni stolp nekdanje kartuzije. V njem nameravajo odpreti etnografski muzej, v spodnjih prostorih pa bo v kratkem odprl elektroinštalatersko delavnico Marjan Zemljak. O primernosti lokacije za tovrstno delavnico na področju, kjer želijo jurklošterčani razvijati turizem, bi se veljalo zamisliti.

Krajani Jurkloštra že nekaj časa negodujejo predvsem nad slabimi cestami. Ugotavljajo namreč, da je asfaltiranih več krajevnih (nekdaj jih bo asfaltno prevleko dobilo v kratkem) kot regionalnih cest. Tako še vedno ni v celoti asfaltirana cesta do Rimskih Toplic.

Čeprav sodi Jurklošter med tri nerazvite krajevne skupnosti v občini Laško, ima vsaka hiša vodovod, električno napeljavo in urejen dovoz. Z odobravanjem pa opažajo, da se mladi ne izseljujejo več v tolikšni meri kot minula leta. Tako se je v novozgrajenem stanovanjskem bloku v kraju naselilo več mladih družin, to pa daje upanje, da bo kmalu več otrok v podružični osnovni šoli, ki danes šteje le 28 otrok, medtem ko so leta 1967 imeli v kraju osnovno šolo s 140 vpisanimi otroki.

Danes v Jurkloštru prebiva pretežno polproletariat, krajani pa se na delo vozijo v Rimske Toplice, Laško, Celje in Štore. Po besedah Eda Gračnerja, sekretarja krajevne skupnosti, krajani v kraj nočejo industrije, saj ga želijo ekološko zaščititi, želijo pa si novih cest in stanovanj, ki bi sprejela predvsem mlade družine. V kraju želijo oživiti tudi zapuščene kmetije, ki jih je trenutno kar petnajst, vendar jih nihče noče kupiti. Tiste pa, ki so jih posamezniki vendarle odkupili, pa ne služijo prvotnemu namenu, temveč so jih lastniki preuredili v vikende.

NATAŠA GERKEŠ
Foto: VLADO MAROT

Prvo srečanje krvodajalcev Slovenije bo v Veržeju

Organizatorji so za prvo srečanje krvodajalcev Slovenije, ki bo v soboto, 18. avgusta v Veržeju v ljutomerski občini, pripravili zanimiv program. Sprejem bo istega dne od 9. do 10. ure pred zadružnim domom v Veržeju po stari ljudski navadi – s kruhom, soljo in domačo slivovko. Po sprejemu bodo udeleženci odšli do zadnjega mlina na reki Muri. Ogledali si bodo stari mlin in lahko kupili tudi domačo moko, nato pa se bodo krvodajalci napotili v termalno kopališče Banovci. Tu se bo ob 12 uri pričela osrednja slovesnost z govori in kulturnim programom. Ob 13 uri bo lahko vsakdo po želji kosil (v ponudbi je tudi prekmurska specialiteta bograč), ob 15 uri pa se bo pričela skupna zabava s plesom ter številne družabne igre (izbor mis krvodajalk ter žrebanje z nagrado sedemdnevnega penziona v Banovcih).

Prijave za prvo srečanje krvodajalcev Slovenije sprejema recepcija termalnega kopališča Banovci (tel. 069 87-067), vse ostale podrobnejše informacije pa pri predsedniku krajevne organizacije RK Veržej, Dragu Vrasu, Cankarjeva 4, 69241 Veržej, tel. (069) 87-194.

FILIP MATKO

Mučenje živali v Jugoslaviji

Pred kratkim je bil v švicarskem Baslu Svetovni kongres za zaščito živali, na katerem so letos spregovorili tudi o Jugoslaviji. Vzrok so bila pisma turistov o mučenju živali pri nas. Gre predvsem za transport klavne živine in drobnice, veliko število pohabljenih golobov, nastope dresiranih medvedov na Plitvicah, igranje nogometa z živimi gosmi na jugu države, kruto pobijanje psov in podobno.

Delovanje WSPA je razdeljeno v tri regijske sekcije: Vzhod, Zahod in Evropa. Prvič so se kongresa udeležili tudi iz Romunije, Madžarske, Češke, Poljske in Moskve. Slovenijo v organizaciji že 30 let zastopa Lea Eva Müller iz Ljubljane, ki nam je tudi posredovala podatke.

G. S.

DR ROMAN
za prijetnejši dan

Čas miru in čas sprave

Je čas poletja in je čas zime, je čas dopustov in čas dela, čas odmora je in čas zabave.

Ko to pišem, je nedeljsko popoldne: nikjer ni nikogar in vse je prazno. Zgodil se je čudež. Pred nekaj dnevi, ko sem dobil tisto, kar naj bi bila plača, sem rekel, da naj gre vse skupaj nekam. In je šlo. Vsi so nekam šli: na bazen, v hribe, za Savinjo, na kmete, spat, na morje ali pa v Kočevski Rog. Čudež, vam pravim!

Zdaj se počutim kot Bog. Samo jaz in daleč naokrog ničesar: ne zasebne in ne družbene lastnine, ne stečaja ne kraje. Vse je moje, nič ni moje. Kot v starih dobrih samoupravnih časih.

Je čas miru in je čas nemira, je čas potovanj in je čas domačnosti, čas odhodov je in čas ostajanja.

Jaz sem ostal doma. Ne zato, ker bi bil tak lokalpatriot, ne zato, ker bi imel rajši lavor kot morje. Ni kinte, na feltnah sem, to je vzrok. Fabriko hudič jemlje, narod se pa nič ne sekira. Oni ti kar lepo potujejo. Kad se propada nek se gosponski! Stare parole so ničeve, novih še ni. Pravzaprav so. Recimo – sprava. Tale sprava v Kočevskem Rogu. Saj je bilo lepo, gospod nadškof so lepo govorili, tovariš Kučan pa še bolj. Meni osebno je žal, ker tovariš

KOZERIJA

Kučan niso šli v bogoslovje, tako krasno govorijo, moja žena pravi, da bi bili lep mašnik. Njihova pridiga se mi je dosti bolj dopadla. In kako poznajo Sveto pismo in preroke: je čas odpuščanja in sprave...

Saj je res! Kar se odpuščanja tiče, to vidim v fabriki, za spravo še nisem pa nič čul. Sicer sem pa rojen po vojni, v kateri so se baje vsi borili za pravo stvar. Vsak na svoji strani, ampak vendarle. Ne vem, zakaj se takrat niso združili in spravili – saj se zadnje čase nekaj čuje, da je bil Hitler kar v redu dec – zdaj pa moramo mi to namesto njih, ko je ja toliko bolj važnih reči. Saj jaz nimam trdega srca! Meni je tudi žal za mrtve, ampak trenutno sem še toliko živ, da se bolj sekiram za žive, za moje kamerate iz fabrike, ki glih tako ko jaz niso nobenega ubili pa vseeno slabo živijo in lahko priznajo le, da fejst delajo in obžalujejo, da slabo zaslužijo.

Ja, saj! Je čas poletja, čas odmora je in čas zabave.

Čas miru in sprave je.

Jaz sem ostal doma. Nisem šel ne na morje ne v Kočevski Rog.

Zakaj, sem povedal.

Saj je prav, da smo vsaj nekateri doma. Kot je prav, da smo v Kočevskem Rogu dosegli spravo z mrtvimi in preživelimi. In kot je prav, da jo čimprej dosežemo v naših žepih.

Zdaj je torej čas sprave in miru.

Je res? Bomo videli.

FABRIŠKI TONE

ZDRAVSTVENI CENTER CELJE
Delovna skupnost skupnih služb

objavlja
dela in naloge za nedoločen čas

programer organizator I VI/1

– eno delovno opravilo
Pogoji: VI. stop. strokovne izobrazbe – računalništvo in informatika, programska oprema in informatika, ekonomska informatika
2 leti delovnih izkušenj
3-mesečno poskusno delo

projektant informacijskih sistemov I VII/1

– eno delovno opravilo
Pogoji: VII. stop. strokovne izobrazbe – računalništvo in informatika, programska oprema in informatika, ekonomska informatika
2 leti delovnih izkušenj
3-mesečno poskusno delo

Osebni dohodek po pravilniku o osnovah in merilih za razporejanje dohodka DSSS ZC Celje.

Pisne prijave z dokazili o izobrazbi je treba poslati v roku 8 dni po objavi na naslov: Zdravstveni center Celje, kadrovska služba, Gregorčičeva 7, Celje.

Kandidati bodo o izbiri obveščeni v roku 30 dni po sklepu Komisije za delovna razmerja DSSS.

V ospredju posameznik

V Braslovčah zaključen žalski praznik

S slavnostno sejo zborov občinske skupščine, podelitvijo priznanj, otvoritvijo obnovljenega trga Braslovče in dan zatem še gasilsko parado se je konec prejšnjega tedna zaključilo praznovanje žalskega občinskega praznika in 850-letnice kraja Braslovče.

Slavnostna seja zborov občinske skupščine je bila v prostorih braslovške osnovne šole. Udeležencem je govoril župan Milan Dobnik, ki je s svojim govorom verjetno marsikoga presenetil. Ni namreč govoril o razmerah v občini, dosežkih in nalogah, kar je bila doslej pogosta praksa. Dobnik je razmišljal predvsem o novih vrednotah, odnosu med ljudmi ter dejstvu, da v ospredje spet stopa posameznik. Ta posameznik pa lahko obstaja le v tesni povezanosti in medsebojni odvisnosti z drugimi ljudmi. Zaključil je z mislijo: »Vrbi je dal veljavo in njeno ime ponesel v svet Prešeren. Če hočemo, da bo naša domovina slavna in da jo bodo spoštovali, potem delajmo vsi. Ne pričakujmo, da nam bodo slavo in spoštovanje prinesli drugi.«

Za govorniški oder so stopili še predstavniki krajevne skupnosti Braslovče, gostje iz Steverjana in Kojskega. Iz pobratenih občin so se letos praznovanja udeležili le predstavniki Biograda na moru. Grb občine so letos prejeli Gasilsko društvo Braslovče, Oto Eberlinc, Ivan Fale in Emilijan Ribič. Plaketi občine sta dobila Jožica Brumen in Anton Klokočovnik. Značko občine so podelili Alojzu Došlerju, direktorju Polzele, Julki Kučer iz VVZ Janko Herman ter zasebnemu gostincu Antonu Štormanu. Zlati grb krajevne skupnosti Braslovče so prejeli: Slavko Šketa, Anton Bratuša in Niko Kač, priznanja krajevne skupnosti pa Ivan Marovt, osnovna šola Braslovče, TVD Braslovče, Ivo Hadžič, Garant Polzela, Viktor Kus in Strelska družina Braslovče.

IB

Slavnostno sejo zborov občinske skupščine je v Braslovčah vodil Andrej Šepec, osrednji govornik je bil župan Milan Dobnik.

Foto: TONE TAVČAR

Čebele spet rojijo

Jutri ob 20. uri se bo z večerom poezije in prikazom slik krajevnih znamenitosti v gostilni Trobej v Gornjem Gradu nadaljeval 21. Čebelarski praznik, ki bo svoj vrhunec doživel v nedeljo s povorko, na kateri bodo sodelovali menihi iz benediktinskega samostana, rokodelci, čebelarska družina iz Gornjega Grada, flosarji, kmečke žene, mladi zadružniki, lovska družina, gostilničarji, prosvetno društvo, pevski zbor in še mnogi drugi. Predstavili bodo benediktinski samostan in 850-letno zgodovino Gornjega gradu.

V okviru praznika bodo pripravili tudi druge prireditve. V soboto bo ob 10. uri turnir v malem nogometu, zvečer pa pripravljajo ... ni tek okrog Gornjega G... in nastop plesnih pa... Velenja. V nedeljo bo ... uri promenadni koncert ... lavske godbe na pihal... poldne pa poleg povor... vlečenje vrvi za pokal ... in tekmovanje pa... parov.

Na prireditvi bodo pr... li čebelarske specialite... je na tem področju do... belarjev. Posebna pozo... bodo žlinkrofi, ki jih bo... goče tudi poskusiti ali ... kupiti. Morebitni obiska... ci Gornjega Gradu si ... lahko ogledali tudi pr... ljeno in na novo urejen... ročno katedralo.

URŠKA KO...

Maruša iz Zadobrove

Tudi v naši trgovinici se dobijo lepe stvari, trdi ... Medved iz Zadobrove 11. Kupec pa bo presenečen ... raznovrstno ponudbo, še bolj pa nad cenami, saj so ... konkurenčne. Izbirate lahko med moško, žensko in o... konfekcijo, pleteninami, perilom, modnimi dodatki, o... predmeti za dom, šolskimi potrebščinami in reprezen... nimi darili.

Delovni krajani Šešč

V KS Šešče v žalski občini v teh dneh krajani v vasi Šešče urejajo kanalizacijo, vodovod, na novo pa bodo preplastili tudi cesto. Stanko Golavšek, predsednik sveta KS Šešče je povedal, da bodo omenjena dela zaključili še ta mesec, pa čeprav jim vreme malo nagaja. Pri teh delih bodo krajani opravili več sto prostovoljnih ur. Vsa fizična dela pri izkopih bodo opravili sami in tako ocenili predračunsko vrednost skoraj za eno tretjino. Del sredstev imajo od krajevnega samoprispevka, ki se je pravkar iztekel, del je primaknila bivša interesna skupnost za komunalno in ceste občine Žalec, nekaj pa bodo morali primakniti še krajani sami. V krajevni skupnosti pospešeno izvajajo tudi napeljavo telefonskega omrežja. Tako naj bi na novo letos dobilo telefonske priključke okrog petdeset gospodinjstev. Delovni so tudi člani gasilskega društva. Nov dom gasilcev v Šeščah bo letos nared za otvoritev.

TONE TAVČAR

Obletnica lokarskih gasilcev

Malo je društev, ki bi praznovala tako visoke obletnice obstoja kot gasilska. Med 12 društvi v šentjurski občini je društvo v Lokarjah pri Šentjurju, ki praznuje 90-letnico, za šentjurskim (iz leta 1874) in planinskim, tretje najstarejše.

Praznovanje visoke obletnice so gasilci obeležili z brošuro, s tekmovanjem gasilcev v košarki, gasilskim tekmovanjem, slavnostno sejo, povorko, podelitvijo priznanj in veselico. Slavnostni govornik je bil predsednik šentjurske občinske vlade Ladislav Grdina, zapel pa je pevski zbor gasilskega društva Lokrovec-Dobrova iz Celja. Podelili so številna gasilska priznanja, z republiškimi pa so počastili Franca Korenjaka in Jožeta Zupanca ter častnega člana zdomca Franca Rančigaja iz Kirschausna v ZR Nemčiji. Lokarski gasilci prijateljujejo z gasilci iz tega kraja, kjer je podobno društvo, ki je leto dni mlajše od lokarskega. Ob visoki obletnici jih je obiskalo 18 gostov iz Kirschausna.

V društvu so opremljeni in usposobljeni tudi za gašenje najzahtevnejših požarov ter imajo 3 članske desetine, desetino nad 30 let, dve desetini od 18 do 30 let, mladinsko in pionirsko. Skrbijo za požarno varnost na območju vasi Lokarje, Trnovec, Primož, Brezje ob Slomu, Goričica, Zlateče, Repno, Proseniško in Cerovec. Najstarejši član Jože Jager iz Goričice dela v društvu že 60 let.

BJ

REKLI SO:

Vinko Sentočnik, poveljnik gasilskega društva Škofja vas: »17. in 18. avgusta bomo v društvu proslavili 85 letnico. Prvi dan bomo pripravili večjo vajo in slavnostno sejo, drugi dan pa tovariško srečanje gasilcev in krajanov na prostoru pri gasilskem domu, kjer bo igral ansambel Don Juan. V društvu, ki ga kot predsednik vodi Rudi Ravnak, imamo trenutno 115 članov s tremi pionirskimi, dvema ženskima, štiri članskimi in veteransko enoto. Vsi se urijo na poligonu pri gasilskem domu, ki je že skoraj dokončan, potrebno je urediti samo še ograjo. 8. septembra pa bomo v Škofji vasi pripravili že 14. tradicionalno tekmovanje za pokal Škofje vasi z mednarodno udeležbo.«

TV

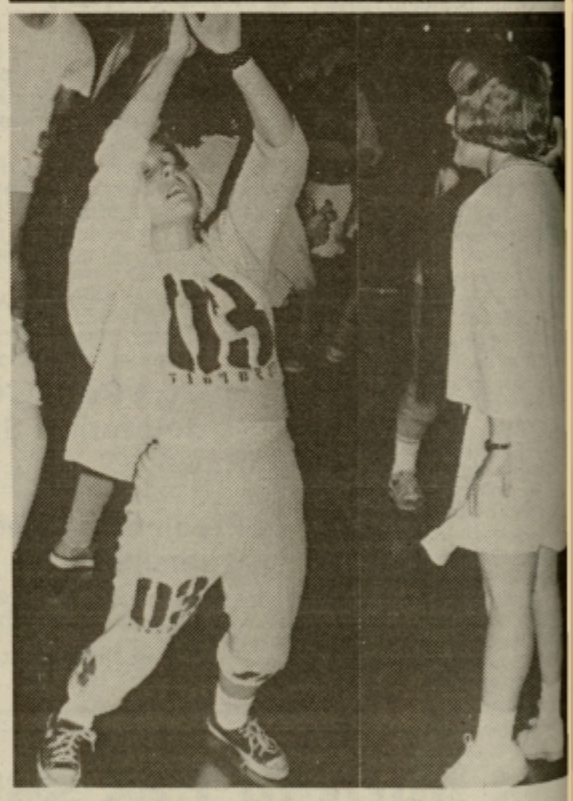

S pidžamo v disko

»Vau, kakšna dobra pidžama,« so se razlegali navdušeni klici že pri vhodu v Casablanco, kjer so imeli prejšnji teden pidžamarji svoj ... Poleg stotih pidžamarjev so bili v raznih opravah ... jih dedkov in babic, v ... niško progastih pidžam ... tankih spalnih srajčk ... bilo tudi približno tristo ... vilnih« obiskovalcev. P... nost je zbujala dama v ... »negliježu« in mrežastih ... gavicah, v katerih pa ... skrivale fantovske ... Mladenič, preoblečen v ... no damo, je bil po mn... sila stroge žirije naj... pidžamar in je uspeh ... s šampanjcem. Obisko... je razgibala skupina ... HOT HOT. V Casablanc... ljubljajo, da bodo prire... več norih zabav, če bo ... zanimanja in da bo mo... odprta tudi ob četrtkih.

TINA BLAZINŠEK

Foto: ...

V SPOMIN

Franc Izlakar

Pred dnevi so na Vranskem pokopali najstarejšega krajana in enega najstarejših Savinjčanov, 95-letnega Franca Izlakarja, Korenovega ata. Življenje Korenovega ata ni bilo postlano z rožicami. Rodil se je v Šentgotardu. Bil je sin župana in po očetu je podedoval napredne ideje, ki so mnogokrat botrovale številnim težavam, saj Franc nikdar ni štedil jezika.

Njegovo življenje je bilo težko. Zlasti težko je bilo, ko je kot rudar delal v rudnikih v Zagorju, Nemčiji, Franciji in Holandiji. S težko prisluženim denarjem je kupil kmetijo, ki pa je dajala premalo za preživetje družine. Ob delu na kmetiji se je ponovno zaposlil v rudniku v Zagorju. Po delovni nesreči se je leta 1952 invalidsko upokojil, kmetijo pa je aktivno upravljal še vse do svojega 92. leta. Opravljal je vsa kmečka dela in kljub visoki starosti še do nedavnega vozil tudi traktor. Njegovo delo sedaj uspešno nadaljuje sin Franci.

Neizmerna volja do življenja, ki je bilo polno samoodpovedovanj, skromnost in poštenost so bile odlike Korenovega ata. Zaradi njih so ga imeli radi sosedje, Vrančani. Še so se ustavljali pri njem doma, poklepetali z njim, pa čeprav je večina iz njegove generacije že umrla. Korenov ata bo še dolgo ostal v spominu premnogih ljudi kot simbol neomajnega, trdnega človeka, prave slovenske korenine.

JANEZ VEDENIK

Franc Zajc car in prvak

V nedeljo so laški ribiči ob ribnikih na Marofu izvedli družinsko tekmovanje. Največ uspeha je imel Franc Zajc, ki je že drugič zapored postal ribiški car in prvak Ribiške družine Laško. Druga je bila Lidija Lukanc in tretji Andrej Šmavc.

Marija se je vrnila

Pred kratkim so v Šoštanju ponovno postavili kip Matere božje. Leta 1952 so kip iz Šoštanja prestavili v Laško, vendar so ga po prizadevanju domačinov vrnili na staro mesto. Na otvoritvi je nastopila godba Zarja ter mešani pevski zbor Svoboda iz Šoštanja. Prireditve se je udeležilo približno 3000 krajanov.

L. O.

DELO plus

Skok čez kožo

Prejšnji teden je v rudarski stan vstopilo okoli 80 novincev. To so simbolično naredili na dan rudarjev s tradicionalnim skokom čez kožo. Gost prireditve je bil predsednik republiškega sekretariata za energetiko Miha Tomšič. Uvodni govor je imel Franc Avberšek, predsednik poslovnega odbora velenjskega rudnika. Mlade je seznanil s problemom zaposlovanja in energetske krize. Rudnik mora namreč zaradi približno za desetino zmanjšane proizvodnje zmanjšati tudi število zaposlenih. To pa pomeni, da bo zaposlitev v Rudniku lignita Velenje samo za tiste, ki bodo delali vestno in dobro. Potrebe po velenjskem premogu so 4,1 milijonov ton na leto, njihova proizvodna zmogljivost pa je 4,7 milijonov ton. Takšno razmerje pa je za rudnikovo bodočnost problematično. Vendar pa je Franc Avbršek mladim le vlil tudi nekaj upanja za zaposlitev.

TINA BLAZINŠEK

Mara Videtič

Jana Kokalj

Valerija Klemenc

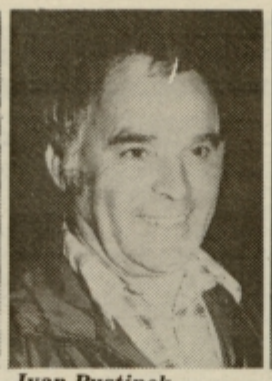
Ivan Pustinek

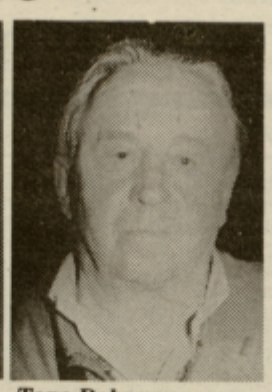
Tone Dobravc

Še huje bo, menijo upokojenci

Zadnje mesece so nekateri upokojenci že mislili, da bodo s pokojninami zlezli na boljše vejo, pa so se ušteli. Sedanje stanovanjskih najemnin in komunalnih storitev ni od muh in po novem bo potrebno za stanovanje odšteti velikokrat kar več od polovico pokojnine.

Upokojenci niso optimisti, saj vedo kaj so družbeni prevrati. V preteklosti ni bilo kar dobrega, od bodočnosti nekateri tudi ne pričakujejo nebes na zemlji.

Mara Videtič iz Celja: »Zdaj bo resnično treba skromno živeti, še bolj kot doslej. Bo to mogoče? Bo, saj če jadikujemo, ne bo nič bolje. Podražitve me bodo močno prizadele, ker stanujem v družbenem stanovanju, drago pa bo tudi vse ostalo.«

Jana Kokalj iz Celja: »Ne vem, kako bom živela naprej. Imam 2.700 dinarjev pokojnine in živim iz dneva v dan. Če kaj prihranim? Sami izračunajte, če kaj lahko! Navajena sem skromno živeti, šlo bo, mora iti, nimam navade jamrati.«

Valerija Klemenc, upokojenka iz Kamnika: »Sedanje podražitve bodo prizadele prav vse ljudi, med njimi upokojenci niso izvzeti. Na družbeni lestvici smo vedno zadnji. Imam 3.000 dinarjev pokojnine in pametno moram ravnati, da pridem s temi dinarčki do konca meseca. Malo si pomagam s šivanjem, da komu kaj zašijem in to mi je dodatek, da lažje preživim. Da bi le tako ostalo, da ne bi bilo še slabše!«

Ivan Pustinek, upokojenec iz Titovega Velenja. »Pokojnine ne gredo tako gor kot dnevni izdatki. Zelo nas bodo udarile zadnje podražitve. Od nove vlade sem kaj takega ne tihem pričakoval, vendar ne tolikšne. Res, da uvajamo tržno gospodarstvo, kar moramo upoštevati, novi vladarji pa morajo pomisliti tudi na tiste, ki vsega tega ne bodo zmogli. Bojim se samo, da zbrani denar ne bi šel v nespametne namene, kot se je to prej velikokrat dogajalo.«

Tone Dobravc, upokojenec iz Medvod: »Če so upokojence podražitve prizadele?Pa še kako, vendar ne vseh enako. Tisti, ki z majhnimi pokojninami ne bodo mogli plačevati najemnin in ostalega, bodo dobili regrese, vendar to ni rešitev. Pričakujemo še slabše kot je bilo, prehod v tržno gospodarjenje bo opazen predvsem na plečih tistih, ki z neuveljavljenim minulim delom ne bodo zmogli več živeti.«

ZDENKA STOPAR
Foto: EDO EINSPIELER

Otvoritev Snežne jame

V soboto ob 14. uri bo otvoritev Snežne jame na Paduhi, ki je najvišje ležeča jama (1564 m) pri nas in ena najviše ležečih v svetu sploh. Jamo so raziskali in opremili za ogled turistov člani Jamarskega kluba Črni gad iz Prebolda, odprta pa bo vsak dan. Ogledi so predvideni ob 12. in 15. uri, če bo več obiskovalcev pa tudi večkrat na dan. Obiskovalcem priporočajo, da se primerno oblečejo, saj je temperatura v jami okrog 1 stopinja Celzija. Jama je dolga 200 metrov z rovi velikih dimenzij, ki merijo v dolžino in širino od deset do trideset metrov. Zaradi tem večje avtentičnosti in varovanja okolja jame niso razsvetlili, pač pa bodo jamarji obiskovalcem pred vhodom delili karbidne svetilke, obiskovalcem pa priporočajo, da s sabo prinesejo tudi baterijske svetilke. Za varnost je poskrbljeno. In kod vodi pot do Snežne jame? Pred Lučami vas v naselju Struga na to opozarja tabla na desni strani, ki označuje tudi cesto do koče pod Radudo, do koder lahko seveda pridete tudi z avtomobilom. Od koče do jame pa je le nekaj minut hoda.

DARKO NARAGLAV

NA KRATKO

Šentjurska stanarina

V Šentjurju je znašala stanarina za 50 kvadratnih metrov veliko stanovanje po dosedanjih cenah 383 dinarjev, ekonomska stanarina bi znašala 1420 dinarjev, po sprejeti inačici pa je nova cena stanarine 575 dinarjev.

BJ

Pouk kmetijstva

Šentjurska podružnica Slovenske kmečke zveze je predlagala pouk kmetijstva v 6., 7. in 8. razredih. Uvedba rednega pouka kmetijstva je v republiški pristojnosti, v občini pa lahko uvedejo fakultativni pouk. Predavatelja lahko zaposlijo le pogodbeno, najprej pa bo potrebno zagotoviti denar.

BJ

Praznik v Paridolu

V Paridolu pri Gorici pri Slivnici bo v soboto ob 17. uri osrednja prireditev ob krajevnem prazniku KS Gorice pri Slivnici. Odprli bodo novo asfaltirano cesto in podelili krajevna priznanja. Pripravili bodo tudi kulturni program, v katerem bosta sodelovali folklorna skupina iz Vrbna pri Šentjurju in recitatorska skupina gasilske enote Paridol. Po kulturnem programu bo družabno srečanje.

S. L.

Krvodajalci v Breze nad Laškim

Jutri bo na osnovni šoli Breze nad Laškim krvodajalska akcija, tokrat prvič v tem kraju. Omenjena krajevna organizacija Rdečega križa pa je med najbolj aktivnimi v laški občini, saj so krvodajalci iz Brez nad Laškim največkrat in v velikem številu darovali kri. Tudi jutri pričakujejo velik odziv, prostovoljce pa vabijo na odvzem krvi med sedmo in deseto uro v prostore tamkajšnje osnovne šole.

SK

Gasilci v Šalovce

V nedelo, 15. julija bo v Šalovcih veliko mednarodno gasilsko tekmovanje, kjer bodo nastopile enote Slovenije, Avstrije in Madžarske. Iz celjske občine se bodo tekmovanja udeležili gasilci iz Škofje vasi in sicer z dvema enotama, moško in žensko, ki bosta nastopili v dveh disciplinah vaji z MB suha izvedba in štafetnem teku na 450 m s prenosom ročnika.

KOMENTIRAMO

Poglejmo se v zrcalo, narod moj

Napačno je prepričanje, da je revščina domena določenega družbenega sistema. Nasprotno, najdemo jo povsod, zlasti tam, kjer je razslojevanje ljudi močnejše.

Tudi mi, naša družba, je krenila zadnje čase po takšni poti. Do bogatih vodi asfalt, do revnih pa največkrat le makadamska stezica.

Gornjo trditev ne jemljite dobesedno, saj asfaltna džungla v mestih tudi ne kaže bogatih vrat, nasprotno, iz aluminija so, za njimi pa životari beda. Da je tako, so krive trenutno družbene razmere, največkrat pa ljudje sami.

Slednji iščejo družbeno denarne pomoči, odprejo vrata za najmanjšo socialno podporo, ki slabotno priteče skozi ventile naše družbe. Ti ljudje zahtevajo od življenja le toliko, da preživijo. Če jim to zadostuje, zakaj ne, saj mora za takšne marginalne skupine imeti vsaka družba določen denar za pomoč.

V zadnjem času pa se vedno bolj veča število tistih, ki za svojo revščino niso sami krivi. Ostali so na cesti, brez dela, z minimalno socialno podporo. Če se to zgodi obema zakoncema, morata prositi za pomoč. Marsikomu je to zadnji korak, drugi spet tudi tega ne narede. Ponos jim brani, da bi bili na seznamu revežev, veliko raje bi delali, mi je pred kratkim zabrusil v obraz socialni podpiranec, ki to ***noče biti.*** *A da preživi dva šoloobvezna otroka* ***mora biti.*** *Poprime za vsako delo, poleg žene je še on postal čistilec – začasno seveda, dokler ne dobi službe, nanjo pa čaka že tri leta. Nočem, da bi za mojimi otroki kazali s prstom, glejte, to so socialni podpiranci, je zaključil.*

Ponos nekaj velja, a če je porojen v stiski, ima dvojno težo. Nihče je ne bo odvzel vse dotlej, dokler revež sam ne bo začutil trdnih tal pod nogami. Pa ne samo besed in obljub, vsega tega je bilo v preteklosti dovolj. Kruta sedanjost z vedno več reveži (in še več jih bo) mora odstreti tudi zastor prihodnosti. Nihče da ne ve povedati, koliko časa bo še zastiral pogled naprej, morda pa se sploh razprl ne bo. Veliko je ljudi, ki žive v zakulisju in terjajo pravico do življenja, do koščka kruha. Ne ponujajmo jim ne miloščine, ne iger, dajmo jim pravico do lastne ustvarjalnosti in če bo te dovolj in ta pravilno speljana v tokove današnje družbe, bo tudi kruha dovolj za vse. In pojavi se ob tem tisti nepredvidljivi če…

Cankar je preroško zapisal: »O, da nam je priti do svoje podobe – i tebi, i meni, narod moj!«

Se bomo končno le pogledali v zrcalo, narod moj?

ZDENKA STOPAR

To niso sanje:
To je novo.
Super Žigolo
Igra, ki lahko prinese 409.600 dinarjev je računalniško vodena in uradno registrirana.
Pravila igre so: Za vstop je treba vplačati 800 din. Od tega nakazujemo 400 din prvemu na seznamu, 400 din ostaja za stroške ter naše in vaše davčne dajatve.
Vaša dolžnost je pridobiti še dva nova igralca.
Ne pozabite – v tej igri izgublja le tisti, ki prekine verigo.
Zaupajte nam, zaupamo vam.
Super Žigolo, Zidanškova 16 (zraven Studia 3)

trgovsko in proizvodno podjetje LIPA p.o. Šentjur
PRODAJNI CENTER ŠENTJUR
Za vaše in naše dobro razpoloženje!

Ob otvoritvi novega oddelka s tekstilom JEANS SHOP »BLUE« vabimo vse, ki se želijo razvedriti ob glasbi in plesu ter za nekaj časa pozabiti na skrbi, na veliko zabavo s plesom

'srečanje pod lipo'

ki bo v soboto, 14. 7. '90 ob 14. uri na parkirišču PRODAJNEGA CENTRA Šentjur (Anderburg)

s pestrim sporedom:

– ob 14. uri: KOLESARSKO TEKMOVANJE v spretnostni vožnji:
– demonstracija in tekmovanje z dirkalnimi kolesi v CIKLOCROSSU za nagrado »Prodajnega centa Šentjur« (sodelujejo člani kolesarskih klubov!)
– tekmovanje pionirjev do 12 let
– tekmovanje s kolesi BMX in gorskimi kolesi. Vabimo vse, ki obvladate vsaj minimalne spretnosti vožnje z bicikli.
Prijavite se lahko 2 uri pred pričetkom tekmovanja na blagajni »Prodajnega centra Šentjur«. Za najboljše tekmovalce so pripravljene atraktivne praktične nagrade.

– ob 16. uri: ZABAVA S PLESOM do jutranjih ur
ob zvokih ansambla Vikija AŠIČA. Posebna ponudba »Bistroja LIPA«: domače pecivo, potice, krem rezine itd., več vrst COCTAILOV in FRAPEJEV!

– ob 17. uri: MODNA REVIJA s predstavitvijo oblačil iz tekstilnega odelka JEANS SHOP BLUE.
Odpiralni čas »PRODAJNEGA CENTRA« bo podaljšan do 21. ure. Za vse prodajno blago v tekstilnem oddelku in za vsa kolesa nudimo ta dan še dodatni popust!

Na svidenje na SREČANJU POD LIPO!

Pestra izbira in zelo ugodne cene oblačil za vse, ki ste radi udobno, praktično in modno oblečeni – to je: JEANS SHOP BLUE!

Jeans jakne od 340 do 470 din
Jeans m.hlače od 240 do 295 din
Majice 100% bombaž od 45–230 din
Ž. hlačna krila (viskoza) 399 din
Ženska krila (jeans) od 240 din dalje
Ženski komplet jakna, krilo (jeans, viskoza) 799 din
Moško, žensko, otroško sp. perilo od 26 din dalje
Otroške jakne (jeans) 270 din
Otroške hlače (jeans) 180–240 din
Dekliške obleke (jeans) 270 din
Moške vetrovke 410 din
Moške srajce od 199 din dalje
Ženske hlače (platno) 240 din
Moške hlače (platno) 295 din

Odkrijte dober nakup!

V Grižah so prijetno zazvenele citre

Uspelo peto srečanje slovenskih citrarjev

V Grižah je bilo v nedeljo že peto srečanje slovenskih citrarjev. Poleg glasbenega dela so organizatorji pripravili vrsto zanimivosti, ki so popestrile prireditev.

Izdelovalci citer so prikazali celoten postopek priprave in izdelave instrumenta ter opozorili na nekatere težave, ki se kažejo zlasti pri izbiri in dobavljanju materialov potrebnih za izdelovanje tega alpskega glasbila. Težava je tudi v tem, da je na Slovenskem vse manj ljudi, ki znajo izdelati ali popraviti citre in lahko se zgodi, da čez nekaj let ne bo več človeka, ki bi se spoznal na citre. Trenutno največja tovrstna mojstra pa sta Vinko Galič iz Ljubljane in Jože Holcman iz Selnice ob Dravi, ki sta se začela ukvarjati z izdelovanjem citer na pobudo Mihe Dovžana. Prijetno presenečenje srečanja je bila tudi predstavitev prvega učbenika po vojni, ki je namenjen zlasti citrarjem začetnikom. Priročnik, ki ga je avtorica Cita Galič naslovila Začetna pola za citre, ustreza programu enega učnega leta in bo dobrodošel predvsem pedagogom in njihovim učencem v glasbenih šolah.

Cita Galič, ki je izvrstna citrarka in dolgoletna pedagoginja je poudarila, da morajo citre v bodoče dobiti pomembnejšo vlogo in mesto med ostalimi slovenskimi instrumenti in prepričana je, da bo prav novi priročnik korak bliže k večji uveljavitvi citer v slovenskem prostoru. Dokaz več, da postajajo citre vse bolj priljubljene in da si vedno več mladih želi igrati nanje je udeležba na letošnjem srečanju, kjer se je predstavilo kar 42 citrarjev in citrark. Mnogi že stari znanci griškega občinstva, veliko pa je bilo takšnih, ki so prvič obiskali Griže. Stevilno občinstvo, ki se je zbralo v letnem gledališču Griže je posebej navdušila mlada Silvija Oštir iz Rečice pri Laškem. Silvija je dopolnila 8 let, le dve leti pa igra na citre in nastopa brez treme. Najmlajša udeleženka je bila torej Silvija, najstarejša pa Štefka Župančič iz Ljubljane, stara 80 let. Štefka je slepa že od rojstva in ker živi v ljubljanskem zavodu za slepe in slabovidne prenaša svoje izvrstno igranje citer na mlajše rodove. 68 let pa že ubira strune citer Jože Lesjak iz Dravograda, ki je kot 80 letnik pravi umetnik na citrah. Lepa slovenska pesem pa je zazvenela iz ust Kompolskih pevk, ki so ob spremljavi citer požele aplavz navdušenih poslušalcev. Seveda brez največih mojstrov tudi letos ni šlo, čeprav na prireditvi ni nastopil Miha Dovžan, ker je s svojim ansamblom trenutno na turneji v tujini. Pravočasno pa se je s podobnega potepanja po tujini vrnil Karli Gradišnik in razveselil mnoge oboževalce in oboževalke.

SANDRA KOJNIK,
Foto: LJUBO KORBER

Fanika Romb, Elza Majoranc, Štefka Kolar, Minka Doberešek, Terezija Selič so pevke iz Kompol, na citrah pa jih spremlja Pepca Ulaga.

Osemletna Silvija Oštir je dokazala, da se tudi mladi dobro znajdejo med strunami citer.

KOMENTIRAMO

Namočeni Vrančar

Kot vse kaže, se krajani Vranskega in mnogi okoličani tudi letos ne bodo kopali na izredno lepo urejenem kopališču, na katerega so bili tako ponosni. Kopališče je bilo eno prvih pri nas, ki so ga ogrevali na sončno energijo. Zraven je lepa restavracija, da lepot, ki ga obkrožajo niti ne omenjamo.

V Hmezadovi delovni organizaciji Gostinstvo – turizem Golding so lani oddali kopališče, restavracijo Slovan z lokalom na avtobusni postaji vred in gostilno Ločica ob magistralni cesti, kjer se velikokrat ustavljajo tovornjaki, v najem zasebniku Janezu Grmeku iz Domžal. Razume se, da sedanji najemnik ni zainteresiran za to, da bi vzdrževal objekt, kakršno je kopališče, saj bi bilo treba vanj vendarle vložiti nekaj denarja. Enostavneje je prodajati brizgance, pivo in kozarčke žganih pijač ter seveda z vsega skupaj ob minimalnem vlaganju iztržiti čim več. To je seveda poslovna filozofija, ki s poslovno moralo nima nobene zveze, denar pa seveda z Vranskega odteka v Domžale. O tem, kako resno misli sedanji najemnik se gost prepriča že ob vstopu v restavracijo Slovan. Iz prostora, kjer je točilni pult in kjer se je včasih trlo ljudi, so odstranili m miz in klopi ter namestil kakšne igralne avtomate, že zdavnaj pokvarjeni in marno visijo na steni. Ka posebne izbire pijač seveda da bi se potožil najemnik, je tudi nemogoče, ker na T sko le malokdaj zaide. vsem skupaj so obupali že vozniki in sprevodniki avt sov, ki so na Vranskem ma li že nekaj desetletij. Večin ne več, pač pa se raje zau lja na Trojanah.

Žal mi je le zaposlenih karic in kuharic, ki moraj žirati očitke gostov in ki delo solidno opravljajo sto let, sedaj pa so jih dob no prodali. Kakšni so bili vi, da je Golding vse te ob oddal v najem temu zas ku, ne vem in niti nočem pravljati o njih, kjer za kar se sicer govori in šepe Vranskem, nimam noč dokazov. Sem pa povsem pričan, da dober gospod bo spustil iz rok lokacije se dnevno za najmanj po najst minut ustavi kakšni avtobusov iz vse Sloveni pa gostišča tik ob magis cesti, mimo katerega se dan valijo kolone tisočih mobilov.

JANEZ VEDE

Igen gre v Madrid

V soboto bo skupina Igen odpotovala v Madrid, kjer se bo udeležila Festivala plesnih in gledaliških skupin. Predstavili se bodo s Sobo 3-6-6 koreografa Igorja Jelena. Gre za predstavo, ki je svojo predpremiero doživela aprila v Leningradu, tam pa so se seznanili tudi s selektorjem madridskega festivala, na katerem sodelujejo skupine iz vse Evrope.

Sicer pa skupina Igen zelo veliko nastopa po domovini in tujini. V začetku tega tedna so sodelovali na Poletnem festivalu v Budvi, včeraj in danes pa nastopajo v Kopru.

Po prihodu iz Madrida bodo v Poreču za člane skupine organizirali plesno kolonijo. Imeli bodo plesne treninge, likovno delavnico, ure angleščine in druge dejavnosti. B. RAJŠTER

Slovenci po srcu, ne v jeziku

»Lepo je tukaj pri vas na sončni strani Alp. Toda v Ameriki imamo prijatelje, tam smo si ustvarili dom, zato se ne bi nikoli vrnil v Slovenijo,« je povedal William Sem, član pevskega zbora Uspeh iz Milwaukeeja v ZDA, po nastopu, ki so ga imeli prejšnji teden v Rogaški Slatini. Mary Frangesch pa je dodala: »V Slovenijo prihajam že dvanajstič. Rada jo imam. Toda vedno znova ugotavljam, da ste še petdeset let za nami.«

Pevski zbor Uspeh je prišel letos drugič v Slovenijo. Prvič so se predstavili, prav tako v Rogaški Slatini, leta 1984. Prišli so na pobudo Slovenske izseljenske matice, saj je večina od 47 članov slovenskega porekla, nekaj pa imajo tudi Italijanov in Poljakov, ki radi prepevajo slovenske pesmi.

Ime USPEH pomeni v angleščini kratico za United Slovens for the Prservation of the Etnic Hearth (Združenje Slovencev za ohranitev etnične povezanosti z rodno grudo). S tem žeijo povedati, da prepevajo predvsem slovenske ljudske pesmi, s katerimi bi radi v Ameriki ohranjali slovensko kulturo in tradicijo.

Skupaj so začeli peti že pred desetimi leti, na pobudo Dolores Ivančič, ki je tudi njihova stalna dirigentka, po rodu Slovenka, pa tudi glasbo je študirala v Sloveniji. Vaje imajo vsak teden v Višji glasbeni šoli v Milwaukeeju. V tem mestu blizu Chicaga večina pevcev tudi živi in dela. Za prostor, kjer vadijo, morajo tedensko odšteti 30 dolarjev.

Sofi Gradadolnik je v tem zboru edina, ki je bila rojena v Sloveniji, in sicer v Šentjoštu nad Vrhniko. Kljub temu, da že 23 let živi v Ameriki, zelo dobro govori slovensko in velikokrat pomaga članom pri izgovorjavi slovenskih besed, pri prevodih iz slovenščine v angleščino in podobnem.

S svojimi nastopi, ki so jih imeli že po vsej Ameriki, so pritegnili pozornost številnih Slovencev, pa tudi drugih. Na njihovih koncertih se zbere tudi do 700 poslušalcev.

V Sloveniji bodo ostali 2 do 3 tedne. V tem času so svoje nastope v glavnem že opravili. Nastopili so tudi na Izseljenskem pikniku v Dolenjskih toplicah in na Čebelarskem prazniku v Gornjem Gradu, zaključni nastop pa bodo imeli ta teden v Klinčnem centru v Ljubljani. Seveda bodo v tem času nekateri obiskali tudi svojce, drugi se bodo odpravili na obalo, mnogi pa bodo odromali v Međugorje.

Korenine teh izseljencev so v različnih krajih Slovenije. Med njimi sta tudi zakonca Frangesch, katerih predniki so živeli v Savinjski dolini. Oče Mary Frangesch je živel v Rečici ob Savinii. Johnova mati pa je bila iz Žalca. Oba bosta obiskala sorodnike, ki še živijo tukaj. Mary se je pohvalila, da zelo rada kuha slovenske jedi, saj je v Chicagu obiskovala tečaj slovenske kuhinje. V nasprotju s svojim možem pa tudi zelo dobro govori slovensko.

Taka srečanja so nedvomno pomembna za utrjevanje vezi z domovino, zato so vsi prepričani, da jih bodo še dolgo nadaljevali.

SERGEJA LESJAK

Prodaja odpisanih knjig

Letos so se v Knjižnici Edvarda Kardelja v Celju odločili, da knjige, ki so namenjene za odpis, ne bodo končale v kontejnerju, ampak jih bodo ponudili svojim obiskovalcem. Ravnatelj knjižnice, profesor Janko Germadnik je povedal, da je odziv nenavadno dober. Knjige so na razpolago na Oddelku za študij vsako prvo sredo v mesecu. Skoraj tri četrtine knjig je zastonj, novejše pa stanejo največ 50 dinarjev. Teh knjig je približno tisoč, kar pomeni desetino vseh knjig, ki jih knjižnica v enem letu nabavi.

Zaradi pomanjkanja denarja, zlasti pa deviz, se tudi celjske knjižnice srečujejo s problemom nabave literature, še posebej tuje. Kljub temu pa letno dobijo okoli deset tisoč enot knjižnega gradiva. Literaturo, ki v celjskih knjižnicah ni na razpolago, priskrbijo bralcem z med knjižnično izposojo ali pa jim poskušajo dati najboljše informacije o tem, kje bi knjigo lahko dobili.

Knjižnica je tudi letos v poletnem času spremenila urnik dela. Odprta je od 7. do 13. ure, ob torkih pa do 17. ure. Glavna razloga te spremembe sta zlasti manjša študijska vnema obiskovalcev in letni dopust uslužbencev.

SERGEJA LESJAK

Zgornjesavinjčani na nizozemskem turističnem trgu

Poleg Nemcev, Italijanov in Francozov so se tudi Nizozemci začeli zanimati za turistične možnosti v Zgornjesavinjski dolini.

Predstavniki nizozemske turistične agencije Bex Press so v tem tednu pregledali več apartmajev na tem področju in v domu Palenk v Logarski dolini. Gospod Bas Von Son se je odločil za apartmaje na treh turističnih kmetijah v Šmihelu, Lučah in Robanovem kotu ter v Kovinotehninem domu v Logarski dolini, medtem ko ostali apartmaji niso ustrezali njegovim kriterijem.

Izbrani apartmaji bodo predstavljeni v nizozemskem katalogu za naslednje leto. Za ožji izbor za katalog so potrebne določena kakovost in ustrezne možnosti za zadovoljevanje potreb nizozemskih gostov.

Nizozemski turistični delavci so izrazili zadovoljstvo nad izbranimi apartmaji in poudarili, da bodo na tak način poleg Zgornjesavinjske doline svojim rojakom predstavili celotno celjsko področje. Obisk Nizozemcev je pripravil Kompas Ljubljana v sodelovanju s Turist birojem iz Mozirja. Uvrstitev v katalog je brezplačna, saj vse stroške reklame krije turistična agencija Bex Press sama.

URŠKA KOLENC

Celje z enim najlepših gostišč

Zvone Sotošek bo uredil tudi znameniti vodni stolp

Nekaj tednov se že lahko mesto ob Savinji ponaša z zares lepo urejenim gostinskim lokalom. Uredil ga je Zvone Sotošek v prostorih znamenitega Špitala pri farni cerkvi. Gre za lokal, kakršnega bi Celje že zdavnaj moralo imeti. Resnici na ljubo – koliko je sploh bilo doslej gostišč, kamor bi z veseljem povabili svojce, prijatelje, poslovne sodelavce...? Sotoškovo gostišče je zaenkrat porok, da vam ne bo žal in da ne boste zardevali.

Zvone Sotošek pravi, da pot do pridobitve ni bila enostavna in da je bilo potrebno kar precej trme in vztrajanja. Prav slednje se mu je v bistvu obrestovalo. Tudi zato, ker so imeli razumevanje vodilni pri celjski samoupravni stanovanjski skupnosti, sicer pa je bila še cela vrsta tistih, ki so mu tako ali drugače pomagali. Nikakor ob tem ne gre pozabiti prizadevnega dela starih celjskih obrtnikov, mojstrov v pravem pomenu besede, ki so sodelovali pri izvajanju del za opremo lokala. Ideje, kako opremiti lokal, so se rojevale v Zvonetovi glavi, prihajale so spontano brez pomoči projektantov. Edino vodilo lastnika tega gostišča je bilo to, da bi se gostje počutili dobro in domače, uresničevati pa so mu jih pomagali mizar Anton Mahne, lesostrugar Anton Lovšin, rezbar in pozlatar Alojz Lešnik in tapetnik Jože Čelič. Vse to so mojstri, ki imajo že več kot štiridesetletno prakso.

Prav gotovo je to eno najlepših gostišč daleč naokrog, v njem skrbi za strežbo legenda celjskega natakarstva Anton Lotrič. Ob petkih in sobotah zvečer izvablja v Špitalu iz klavirja nežne melodije priznana pianistka Brina Zupančičeva. O kakšnem šanku, za katerim bi sloneli slučajni gostje, seveda ni ne duha in ne sluha. Zvone Sotošek poudarja, da ne gre za gostilno, ki bi bila boljša od drugih, pač pa je vsekakor precej drugačna. Sotoškova ljubezen do italijanske kuhinje se pozna. Gostom so na voljo sveže morske ribe, škampi in seveda tudi školjke, za predjed ponujajo tartufe, ob vsem tem pa je gostom na voljo še mnogo drugih dobrot.

V vsakem primeru gre za lokal, kjer je kakovost ponudbe na visokem nivoju in za to se bodo, kot pravi Sotošek, zavzemali ves čas. Tudi na račun morda nekoliko manjšega prometa. Navsezadnje je čas razsodnik. Tudi za to je odprt šele od 17. ure Sicer pa je že čas, da tudi venci končno spoznamo smo vredni drugače, bolj kakovostnejše ponudbe smo je žal vse prevečkrat navajeni drugod in smo m hočeš ali nočeš biti z njo voljni.

JANEZ VEDE
Foto: EDO EINSPIE

Ideje za opremo gostišč se rojevale v Zvonetovi gl Uresničil jih je s pomočjo rih celjskih mojstrov ob kov. Zvone Sotošek bo ur tudi vodni stolp, ki je bil več časa prepuščen sam nju, kljub temu, da gre za sko znamenitost.

Uspehi celjskih kolesarjev

Prejšnji teden so se na Celjskem dvakrat pomerili slovenski kolesarji na 8. pokalu Merxa.

V torek je bila gorska dirka na kronometer iz Štor na Svetino, ki je veljala tudi za Memorial Vita Vitanca. Pri članih je zmagal Valter Bonča z novim rekordom proge 20 minut, 12 sekund in 24 stotink. Tudi na ostalih dveh zmagovalnih stopničah sta stala Celjana; Sandi Šmerc je bil drugi in Izток Melanšek tretji. Pri starejših mladincih je bil prvi Novomeščan Štangel, Celjan Vodeb je bil drugi, Ljubljančan Pintarič pa tretji. Pri mlajših mladincih je zmagal Kranjčan Bajt, njegov klubski tovariš Filip je bil drugi, tretji pa Ljubljančan Hauptman.

Naslednji dan so kolesarji vozili krožno dirko v Novi vasi. Med člani je zmagal Malenšek z Celja pred klubskim tovarišem Balohom, tretji je bil Kranjčan Pagon. Ekipno so zmagali kolesarji Merxa pred Krko Novo mesto in Savo Kranj, ljubljanski Rog pa je bil četrti.

Dvodnevnega tekmovanja, ki ga je pripravil celjski kolesarski klub Merx, se je udeležilo 69 tekmovalcev iz skoraj vseh slovenskih klubov.

URŠKA KOLENC,
Foto E. E.

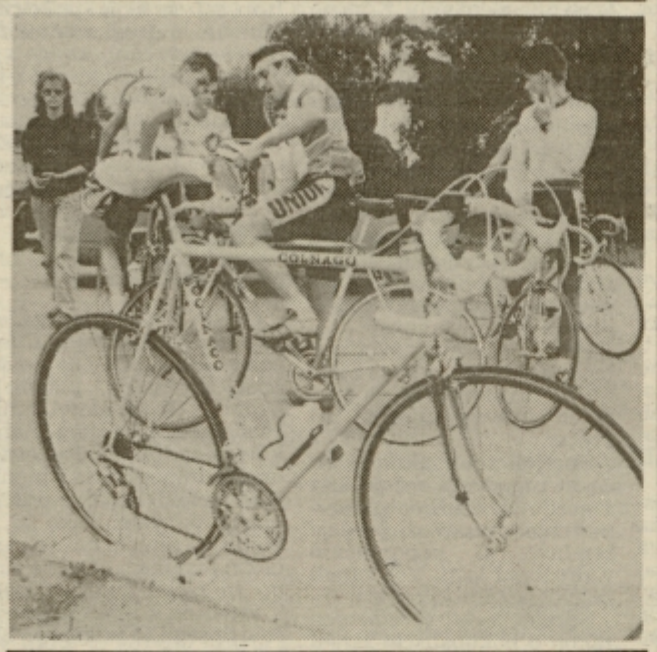

S kolesi po Avstriji

Rekreacijsko kolesarjenje je z vsakim letom popularnejše, kar dokazujejo tudi številne tovrstne domače in tuje dirke, katerih se udeležuje vedno več ljubiteljev koles. To sta v zadnjem času dokazala tudi Celjana Bojan Vodlan in Igor Golčman, ki sta se udeležila ene največjih tovrstnih dirk v sosednji Avstriji, maratona Samson v dolžini kar 233 km. Na progi je bilo kar osem gorskih prelazov s poprečno višino 1000 m. Žal je bilo letos izredno slabo vreme, saj je deževalo, na nekaterih odsekih pa celo snežilo. Vendar to ni motilo okoli 1400 kolesarjev iz različnih držav, ki so se spoprijeli težavnostjo proge. Start je bil ob 6. uri zjutraj, na cilj pa je bilo treba pripeljati vsaj do 18. ure. Izreden uspeh je dosegel Igor Golčman, ki je osvojil 17. mesto (lani je bil trideseti), medtem ko je bil Bojan Vodlan okoli stotega mesta, pri čemer pa je v primerjavi z lanskim letom izboljšal svoj čas za štirideset minut. Oba Celjana sta ob povratku povedala, da je bila organizacija odlična, dobro spremstvo z zdravstveno službo, veliko pa je bilo tudi okrepčevalnic. Zdaj bosta oba nekaj časa počivala, nato pa se začela pripravljati na nova maratona, ki bosta 8. in 30. septembra tudi v Avstriji.

T. VRABL

KOMENTIRAMO

Črni dnevi kolesarstva?

Nekaj let so pri celjskem kolesarskem klubu Merx veliko vlagali v to, da so postali eden najboljših slovenskih tovrstnih klubov. Posebno presenečenje so dosegli letos, ko so se združili s Slogo iz Idrije in tako v svoje vrste dobili vrsto odličnih jugoslovanskih kolesarjev, praktično samih državnih reprezentantov. Tako so s svojimi uspeli sestaviti močno ekipo, kateri je bilo celo zaupano, da vozi kot državna reprezentanca na mednarodni dirki Alpe-Jadran. Odličen je bil tudi njihov član Sandi Šmerc, ki se je izkazal na mednarodni dirki po Jugoslaviji s končno uvrstitvijo in celo zmago v zadnji etapi. Lep uspeh je dosegel drugi član Iztok Melanšek z zmago na celjskem kriteriju. Uspešni so mladinci. Žal pa je ob teh uspehih tudi veliko težav. Kolesarjenje je izredno drag šport, denarja pa je vedno manj. Brez dobrih koles se ne da v enakovredno bitko z ostalimi kolesarji. Celjski problem je tudi v peščici amaterskih športnih delavcev, ki vsega ne morejo več. Tudi pokrovitelj Merx ne more pokrivati vseh stroškov. Profesionalno dela samo trener in še ta je iz Idrije, tako da bolj skrbi za »svoje« tekmovalce, Celjani pa delajo po njegovem programu. Zdaj v klubu razmišljajo, da se bodo ponovno obrnili na delovne organizacije za pomoč, vendar je vprašanje, kako bo, ker so pač delovne organizacije same v finančnih težavah ali pa podpirajo kakšen drug športni klub. Eden izmed članov kluba, Jože Kolar, je ob takšni situaciji pesimist, saj ne vidi izhoda samo v pomoči Merxa in Unionja, kar je premalo. In ob tem se boji, da se bo v primeru, če ne bo ustrezne finančne injekcije, nekajletno uspešno delo celjskih kolesarjev prekinilo. To bi bilo seveda škoda, saj je za ta šport vedno večje zanimanje, imajo pa tudi dovolj kvalitetnih in perspektivnih tekmovalcev, ki še zdaleč niso rekli zadnje besede. Upamo, da se bo situacija uredila in da ne bomo izgubili dobrega športnega kolektiva. Ostali so tudi brez nujnega kombija za prevoz na dirke, ki je povsem dotrajal in vožnja ni več varna. Pestijo jih še druge težave, zlasti pomanjkanje delavoljnih amaterskih ljudi. Če se nad celjskim kolesarstvom zbirajo črni oblaki, je treba tako poskrbeti, da jih v širšem interesu preženemo.

TONE VRABL

Ribiči tekmovali

V počastitev Dneva borca in praznika občine Žalec je Ribiška družina Šempeter na jezeru Presarje pripravila meddružinsko ribiško tekmovanje za pokal »Savinja«. Nastopilo je kar 51 ribičev iz 17 ribiških družin iz vse Slovenije. Vreme je bilo za ulov rib zelo primerno, zato so ribiči imeli veliko ribiške sreče. Med posamezniki je zmagal Mensad Halkič iz RD Vevče, ki je ulovil kar 6,7 kg rib, drugi je bil član RD Velenje Franc Oštir s 6,675 kg, tretji pa član RD Šempeter Marjan Haladea s 6,250 kg ulovljenih rib. Ekipno je zmagala RD Šempeter v sestavi Marjana Haladea, Martin Zemljak in Franci Pondelak, ki so skupaj ulovili kar 17,850g rib, druga je bila RD Vevče s 13,100, sledi Velje z 11,550 kg rib itd.

T. TAVČAR

Rokometna zmešnjava

Verjetno je Vlado Privšek, sekretar rokometnega kluba Aero v Celju med tistimi, ki imajo v teh poletnih dneh največ dela. Lahko bi rekli neprijetnega. Sam o tem pripoveduje:

»Vse je postavljeno na glavo. Obstaja nov predlog, da naj bi v bodoče 1. zvezna liga imela 14 članov, kar pomeni, da bi štiri ekipe izpadle, vanjo pa se brez kvalifikacij uvrstili po dve iz dveh zveznih lig. Torej tudi mi. Ob tem naj bi prišlo še do reorganizacije drugih lig, saj bi iz dveh naredili štiri, tako da bi mi, če ne bi bili v prvi ligi, igrali v hrvaško-slovenski. Predlog slovenske rokometne zveze je znan, Hrvati pa nas podpirajo in pravijo, če to ne bo sprejeto bodo z vsemi ekipami izstopili iz 1. zvezne lige. Zmešnjava je popolna, to pa se kaže tudi med igralci. Prestopni rok se je končal v torek ponoči, sami pa ne vemo kje smo. Poskušamo dobiti Šerbca in Gradišnika iz Šoštanja ter Novšaka iz Sevnice. Jašarević in Burkić sta naš klub zapustila, Krka in Ivandija pa ostala. Selčan je prenehal z igranjem, menda pa bo igral za trboveljskega Rudarja. O prenehanju razmišlja tudi kapetan Razgor. Ob vsem tem je grozno finančno stanje, delovne organizacije nimajo denarja, dobrega igralca pa brez tega ne moreš dobiti. Sicer pa – igrali bodo rokomet, kje, s kom in kako pa je vprašanje.«

T. Vrabl

Novosti v PK Klima Neptun

Celjski plavalci so sredi največje tekmovalne sezone. Uspešna je četvorka Vračun, Tešovič, Jurak in Tankova, katerim se vse bolj približujejo tudi nekateri mlajši plavalci. Tako bodo omenjeni skupaj z Gorenakom in verjetno Kožarjem danes odpotovali na državno prvenstvo v Beograd, ki je istočasno tudi izbirno za člansko balkansko prvenstvo, ki bo konec meseca v Skopju. Predvsem Jurak, Tešovič in Vračun imajo velike možnosti, da z dobrimi rezultati in uvrstitvami v Beogradu postanejo člani državne reprezentance in nastopijo v Skopju.

O ostalih klubskih problemih pripoveduje član uprave **Drago Vračun:** »Tudi letos so nas pestile težave z neugodnim vremenom in hladno vodo v celjskem bazenu, tako da smo največ trenirali v Trbovljah, Krškem in T. Velenju. Zato so zaradi voženj plavalci veliko izgubljali na dragocenem času. Zdaj smo v resnih pogovorih z nekdanjim trenerjem Andrejem Žnidaršičem, ki je nekaj sezon uspešno delal v Italiji, da se bo jeseni vrnil in prevzel kompletno trenersko delo nad vsemi skupinami. Videli smo, da z menjavo trnerjev ni uspehov. Žnidaršiču bomo prepustili odprte roke in naj po strokovni plati pripravi program dela s katerim bi čez kakšna štiri leta znova postali tako močni, kot smo bili pred leti v zlati eri celjskega plavanja. Upam, da bomo uspešno rešili tudi problem stanovanja za trenerja, tako da bodo tudi po tej strani dane možnosti za dobro delo.«

T. VRABL

Tudi Šentjur je teniško oživel

Pred kratkim je Teniški klub Šentjur v sodelovanju s Fakulteto za telesno kulturo pripravil 4-dnevni tečaj za vaditelje tenisa. Vodila sta ga dr. Oto Kugonič in Tomaž Volk, udeležilo pa se ga je 17 ljubiteljev tenisa. Vsi so uspešno opravili izpit za vaditelje. Sicer pa si TK Šentjur prizadeva, da bi tenis postal bolj množičen, zato so sredi junija pripravili teniško šolo, v kateri se je z osnovami tega športa seznanilo kar 100 otrok. Prav zaradi velikega zanimanja so morali izšolati tudi teniške učitelje. Z njihovo pomočjo bodo v jeseni v Šentjurju pripravili tudi celoletno šolo tenisa.

B. BAJŠTER

Ženska odbojka v medrepubliški ligi

V senci izvrstnih rezultatov celjskih kegljavk in nekaterih boljših celjskih atletinj so največji korak naprej v zadnjih letih napravile odbojkarice celjskega odbojkarskega kluba. V republiški ligi so osvojile naslov prvakinj in si v kvalifikacijah z najboljšima ekipama Hrvaške in Bosne in Hercegovine priborile tudi mesto v medrepubliški ligi, ki je vez med nižjim tekmovanjem in prvo zvezno ligo.

Da bi bila ekipa pred novo sezono primerno pripravljena in organizirana, so se te dni na delovnem sestanku zbrali predstavniki kluba, igralke in predstavniki ZTKO Celje. Želeli so se seznaniti z možnostmi sodelovanja in pomoči ter s kadrovskim stanjem ekipe. Žal sestanek ni popolnoma uspel. Igralke, zlasti najboljše, so si bile edine, da se mora moštvo okrepiti z dobro vezno igralko, pa še kakšna okrepitev bi bila dobrodošla v višjem rangu tekmovanja. Razen tega marljivi in delovni predsednik Franc Kovačič verjetno v bodoče ne bo zmogel poleg organizacijskih nalog dobro opravljati tudi naloge trenerja prvega moštva. Torej bo tudi v trenerskem kadru ekipa potrebovala okrepitev in osvežitev.

Pri ZTKO Celje bodo ekipi pomagali po svojih močeh, strokovno-tehnično plat dela pa bodo morali v društvu čim prej rešiti na zdrav in pameten način. Drugače bo mlada in nadarjena ekipa sodelovala v medrepubliški odbojkarski ligi le eno »poletje«. To bi bila velika škoda za nadaljnji razvoj ženske odbojke v mestu ob Savinji.

JOŽE KUZMA

Presenetili strelci Rečice

Na strelišču v Rečici pri Laškem so pripravili 3. kolo republiške lige z MK orožjem v trostavu, kjer je nastopilo 15 ekip. Po pričakovanju so zmagali odlični prestavniki Kamnika, na 2. mesto pa so se uvrstili strelci D. Poženel iz Rečice v postavi Boris Gorišek, Damjan Pader in Sebastijan Lipec. Sedmi so bili Celjani, 8. S. Slander iz Šempetra in 10. Juteks Žalec. Med posamezniki je bil 5. Smrkolj Juteks, 8. Gorišek Rečica in 9. Jager Celje.

V sredo so streli D. Poženel iz Rečice odpotovali na državno prvenstvo, ki bo do nedelje v Novem Sadu. Odpotovala je kompletna ženska ekipa Helena Lavrinc, Valerija Kufner in Ksenija Maček, med posamezniki pa bo nastopil še Vinko Lavrinc. Po državnem prvenstvu bo v Novem Sadu ostala mladinka Ksenija Maček, ki se je uvrstila v državno reprezentanco, ki bo nastopila na balkanskem prvenstvu v Istanbulu v Turčiji.

TV

Končano tekmovanje v malem nogometu

V celjski občini so končali s prvim delom prvenstva 89/90 v malem nogometu, ki je bil v petih članskih in eni veteranski ligi. Zanimanje je izredno, saj nastopa kar 74 ekip. V 1. ligi vodi ekipa Skavti Red boogie pred Grafiko Gracer in Klateži Auto plus (pričetek drugega dela bo 3. septembra), v 2. ligi Črički pred PH Zvezdaš in Aero AC (4. septembra), v 3. ligi Zagrad Ogis pred Nočni klub Ramona in STC (6. september), v 4. ligi PM pred Orkanom in Veflonom (7. september), v 5. ligi Elektrosignal pred Bulls in Občino (1. september) ter v ligi veteranov Trim Aškerčeva pred Kovinotehno in Penalom. V fair playu po vseh ligah vodijo Klateži Auto plus pred Trim Aškerčeva (oba 1. liga), Obrtniki (2. liga) itd.

TV

Lep uspeh mladih v Užgorodu

Na 19. svetovnih igrah šolske mladine, ki so bile v sovjetskem mestu Užgorodu in na katerih je sodelovalo 24 mest iz 16 držav Evrope, Izraela in Kanade, so nastopili tudi mladi športniki do 15. leta starosti iz Celja. Dosegli so izreden uspeh, saj so v atletiki, plavanju in tenisu osvojili kar deset medalj.

Zlate medalje so osvojili Matjaž Štajner v teku na 1500 m, Gregor Cankar v skoku v daljavo ter kombinirana plavalna štafeta na 4. × 100 m mešano, v kateri sta poleg dveh ravenskih plavalcev plavala tudi Celjana Gorenak in Jurak.

Srebrna odličja so dodali Gregor Cankar v skoku v višino, Mateja Bezjak v skoku v daljavo, Gašper Gorenak v plavanju na 100 m prsno ter Iztok Jurenec v tenisu. Tina Matul pa je bila tretja v teku na 100 m, torej je osvojila bronasto medaljo. Če k temu dodamo še četrto mesto atletske štafete 4 × 100 m (Bezjak, Lenko, Matul, Vuk), potem je bila udeležba celjskih mladih športnikov več kot uspešna.

JOŽE KUZMA

NOVI KIH

Pravilni odgovor Lojze Kolman

Za 21. nagradno igro Partizan smo dobili kar 76 pravilnih odgovorov in enega nepravilnega. Pravilni je bil Lojze Kolman, ki je po dvajsetih letih ponovno osvojil medaljo za jugoslovanske telovadce po legendarnem Miru Cerarju. Nagrade je prispevala Marija Hlastec, ki ima bife in trgovino z mešanim blagom v Stranicah, prejeli pa so jih: Ana Grobelnik, Podčetrtek 35, Vojko Toplišek, Cesta na Dobrovo 65, Celje in Lea Meh, Vrbje 96, Žalec. Obvestila o dvigu nagrad bodo vsi dobili po pošti. Predlogov za oblikovanje naše skupne oddaje pa tokrat žal ni bilo, tako da bomo nagrade Videoteke Panda prenesli v naslednji mesec.

METOD TREBIČNIK

Nagradna igra Partizan 22

Med telovadci, ki so pred dvajsetimi leti osvojili medaljo na evropskem prvenstvu v Beogradu, je bil tudi Celjan Tine Šrot. Kakšno medaljo je osvojil in na katerem orodju?

Zlato	Krogi
Srebrno	Bradlja
Bronasto	Preskok

Odgovore sprejemamo do petka, 20. julija 1990, nagrajuje pa ZAVOD ŠRC GOLOVEC!

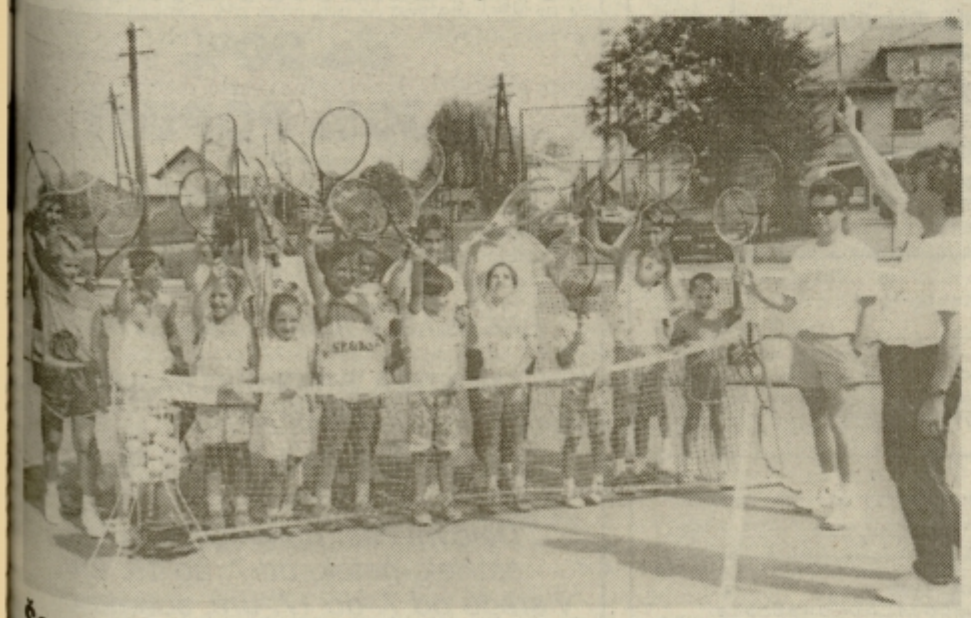

Šest novih teniških igrišč

V žalski občini so v zadnjem času odprli kar šest novih teniških ogrišč. Zgradili so jih zasebniki. Rudi Zupanc iz Šempetra je uredil štiri peščena igrišča ob reki Savinji v Šeški gmajni, Jure Matjaž s Polzele pa ima dve asfaltirani igrišči in bo z njima popestril svojo gostinsko ponudbo. Na sliki: Prvi dve skupini tečajnikov na Polzeli, ki jih vodi Marjan Tanjšek z mednarodno licenco.

TONE TAVČAR

ODMEVI

Poletno Celje – Something wild

Po obisku »koncerta« (?) violinistke Koraljke Merle iz Zagreba 3. julija 1990 ob 20. uri v Atriju na Tomšičevem trgu v Celju, v okviru prireditev »Poletno Celje« – avtor tega umotvora je Zavod za kulturne prireditve z »generalnim direktorjem« Alenko Domjan ter »direktorjem TOZD-a glasbene prireditve« Nenadom Firštem lahko napišem: Nesposobnost zavoda in nesmiselnost njegovega delovanja na glasbenem kulturnem področju se veselo nadaljuje!

»Koncert« je bil za večino sedečih (gostje bistroja Tomassini) popolno presenečenje! Ti gostje (poslušalci po sili) so med izvajanjem naročali pijačo, klepetali, ropotali ter hrupno odhajali! In med dvanajstimi resnimi poslušalci je bilo osem poslušalcev članov »kluba oboževalcev N. Firšta« iz vrst samozvanih »celjskih umetnikov«!

Tak program, ki ga zavod javnih prireditev, ki naj bi poživile kulturno mrtvilo v Celju.

V primeru, da določeni zainteresirani še vedno tako obliko delovanja, predlagam, da se ti »koncerti« izvajajo v njihovem internem krogu, na **njihove stroške!**

Pred tedni sta v dnevniku »Delo« ter »Novem tedniku« izšli dve reportaži izpod presa Damjane Stemejčič ter Mateje Podjed o delovanju Zavoda za kulturne prireditve v okviru »Poletno Celje«. Obe novinarki vabim, da za celjsko javnost raziščeta in odgovorita na ti vprašanji:

– Bahaška propagandna likovna predstavitev »Poletnega Celja« ni bila ravno zastonj. Koliko finančnih sredstev je bilo odmerjenih za to in kje je izvor tega denarja (sigurno ne v prodaji vstopnic za posamezne koncerte)?

– Družinski klan, ki se je trdno usidral in ima trenutno vse možnosti vodenja finančnih izplačil za določene kulturne dejavnosti v Celju, pravzaprav uporablja družbena finančna sredstva (občinska prispevna stopnja za kulturo) za polnjenje zasebnih žepov; je taka smiselnost in delovanje Zavoda za kult. prireditve sploh še potrebna v Celju?

Več kot očitno je, da se zavod krčevito otepa kvalitetnih imen (primer violinista Stefana Milenkoviča lani poleti; med drugim je imel koncerte v Laškem, Rogaški Slatini, Velenju, v Celju pa ga ni bilo!) ter nam ponuja slabe in nekvalitetne izvajalce, ki nas odbijajo! In tako se tudi to dogaja, da svetovno priznani umetniki, ki slučajno zaidejo program zavoda, nočejo igrati pred prazno dvorano ali pa spremenijo program (primer Liane Isakadze lani marca!).

Čas bi tudi že bil, da se taki in drugačni novinarji, ki pojejo slavospeve o uspešnosti tega zavoda, tudi kdaj prikažejo na prireditvi le-tega in tako ocenijo njegovo delovanje!

RADOVAN MARVIN

»Varčevalci LB pozor!«

Pred dvema tednoma ste objavili moj članek: Varčevalci LB pozor. Pisala sem kako je v LB proivizija za nakazilo v vrednosti 10.000,00 din 8 x večja kot na pošti. Temu danes ni tako. Tudi pošta noče zaostajati pri astronomskih zaslužkih, zato je izenačila provizijo z LB. Torej tudi tu je provizija 100 din, za nakazilo v vrednosti 10.000,00 din, oziroma 1% od vrednosti nakazila.

Bracem bi rada napisala nekaj primerjav v evropskem merilu. Poklicala sem Sparkasse in pošto v Leibnitzu in zvedela naslednje. Pošta si zaračuna 5 Sch za nakazilo neomejene vrednosti. Prav tako, torej 5 Sch, tudi banka, vendar samo tistim, ki niso pri njihovi banki varčevalci. Njihovi varčevalci imajo uslugo zastonj. Po naključju vem, da si v ZR Nemčiji zaračuna Banka 3 DEM provizije za nakazilo v vrednosti 1500 DEM. Seveda varčevalcem njihove banke provizije ni treba plačati.

Kaj pa pri nas?

Mi moramo LB plačati strahotno provizijo. Torej za položnico v vrednosti 10.000,00 din plačamo 20 x večjo provizijo kot v Avstriji ali pa 5 x večjo kot v ZR Nemčiji, da ne govorim o tem, da bi morali kot njeni varčevalci imeti te storitve zastonj. Za primer še to: če imamo na LB 46 dni 10.000,00 din, dobimo 100 din obresti, torej toliko, da jim lahko plačamo provizijo za nakazilo položnice v istem znesku. Mislim, da takšnemu izkoriščanju ni primerjave, ne samo v Evropi, pač pa tudi v svetu.

Kje bomo v bodoče plačevali naše položnice?

V Celju nam ostane še Beograjska banka (če so pogoji še enaki), kjer za njihove varčevalce ni provizij, pa tudi sicer je za položnico 10.000,00 din provizija manjša za 20 din. Obrtniki čakamo na Obrtniško banko.

Ali ni dolžna naša država zaščititi potrošnika pred takim izkoriščanjem, saj položnic ne moremo plačevati preko meje, kamor hodimo po živila. Kaj dela naš potrošniški svet? Ali je sploh kdo odgovoren za tako stanje? Morda pa sta nam le LB in pošta dolžni odgovoriti?

Lahko povem, da sem resnično ogorčena nad tem, da prav banka nima nobenega spoštovanja do denarja, kaj še le do njenih varčevalcev. Morda sem predolgo živela v tujini, da bi se lahko še navadila na kaj takega.

MILENA RAVNAK
Strmec

PREJELI SMO

Poročilo volilcem!

Dne 2. 7. 1990 se je Skupščini države Slovenije, zgodilo tisto, kar ni bilo zapisano v dnevnem redu zasedanja Skupščine, ampak je bilo zapisano v naših dednih zasnovah in zatajevano v naših srcih skozi stoletja. Naš narod je enoglasno vzkliknil, da ga je slišala Jugoslavija, Evropa in svet. – Samostojni smo!

Ta najbolj legitimna pravica vsakega naroda, si je poiskala pot preko svobodno izvoljenih poslancev, različnih strank slovenskega parlamenta.

Zasnova politične »korajže« in oblikovani besedni tekst je bil sprejet na kongresu moje stranke (Slovenska demokratična zveza) v nedeljo 24. 6. 90 popoldne. Pripravila ga je možgansko intelektualna konica stranka – Hribarjeva, Peršak, Rupel, Bučar, Janša, Bavčar in Požarnik.

Sprejet in potrjen v Demosu pa je bil v soboto 30. 6. v Grmu.

V ponedeljek zjutraj 2. 7. 90 so imeli prenovitelji še malo mačka od celjske veselice, zato niso takoj dojeli resnosti zadeve, katera ni bila na dnevnem redu. Končno se je vse dobro izteklo, razen tega, da je v hodnikih skupščinske birokracije izginilo najmanj 100 nageljnov »suverenosti«. Vsaj 30 poslancev od 192 prisotnih nas je ostalo brez njih, čeprav je bilo 240 prinešenih. Opozarjam profesionalne poslance, da se lahko velik del suverenosti naroda zgubi že v prostorih skupščinske birokracije, kar dokazuje dogodek prvega dne suverenosti.

Pravi delovni dnevni red tega zasedanja, ki se je začel ob 10. uri dopoldne pa smo začeli obravnavati ob 20. uri zvečer.

Sprejeli smo zakon o začasni prepovedi sečnje lesa v gozdovih družbenega premoženja, prepovedi prodaje zemljišč in nepremičnin v družbeni lasti. Vse zaradi zaščite lastninskih pravic.

Sprejet je bil spremenjen zakon o pokopališčih zaradi zakonskega omogočanja slovesnosti na Rogu in priznanja grobišč izven pokopališč.

Prav tako je bil sprejet zakon o evidenci in registraciji državljanov, zaradi zakonsko dovoljene udeležbe slovesnosti v ROGU, v zamejstvo pregnanih Slovencev.

Sprejet je bil predlog zakona o prepovedi zakona o Gospodarski zbornici Slovenije, kjer je bila dovoljena samo ena zbornica, članstvo v njej pa obvezno.

Sprejet je bil tudi predlog zakona o spremembah in dopolnitvah zakona o urejanju naselij in drugih posegov v prostor, predvsem zaradi poenostavitve postopkov.

Odbit je bil predlog, da damo mišljenje o amadmanih k zvezni ustavi. S tem, da nismo dali mišljenja, smo povedali, da nove federativne ustave ne rabimo in istočasno blokirali njeno nadaljnje sprejemanje.

Prav tako poslancem Zveznega zbora federacije nismo dali dovoljenja za odhod v Beograd, ker smatramo, da je ta zbor treba ukiniti.

Dobili smo tudi odgovore na poslanske pobude in vprašanja. Z odgovori na moja vprašanja in pobudo nisem bil zadovoljen. Moj komentar k temu bo kompleksen, zato vas bom o tem obvestil naslednjič.

Na koncu Vam sporočam, da je napaka pri mojem imenu Černej tudi uradno popravljena, pravilno je Črnej. Prav tako sem uradno popravil ime Janez namesto Ivan, saj vsa moja spričevala, diplome in drugi dokumenti razen matične knjige in osebne legitimacije glasijo na ime Janez. Hvala, ker ste prečitali.

JANEZ ČRNEJ,
poslanec
ZO Celje, Demos

Pionirji – planinci

Ob zaključku šolskega leta na Osnovni šoli Nade Cilenšek v Grižah prisrčna slovesnost pionirske planinske skupine. Ob štirideset letnici Planinskega društva Zabukovica in ob dvajsetletnici organiziranega dela s pionirji so podelili različna priznanja in pohvale. Tako je 14 pionirjev prejelo našitek »ciciban-planinec«. Organizirano so začeli hoditi v hribe v vrtcu in v prvem razredu šole dosegli to priznanje. Miha, Polona in Varja so prejeli značke ciciban planinec, najbolj pridno so risali vtise iz izletov v dnevnik ciciban-planinec.

27 pionirjev je prejelo bronasti znak pionir planinec, Damjan je prejel zlati znak pionir planinec.

Tako so obudili spomin na 28. 2. 1970, ko so pionirji Planinskega društva Zabukovica prvič skupaj odšli na Uršlјo goro. Že tedaj so imeli nekateri svoje dnevnike »pionir planinec«.

Med pionirji, ki so se tedaj povzpeli na Uršlјo goro, je bil tudi Milan Polavder. Milan je danes načelnik mladinskega odseka, organizator pionirskih izletov, vsakoletnih planinskih taborov itd. Ob dvajsetletnici dela pionirjev je na šoli prejel zlati znak mladinskege vodnika, najvišje priznanje MK PZS. Bogdan Jevševar in Nuša Hribar sta prejela srebrni znak MK PZS.

Na slovesnosti na šoli so pionirji pravtako čestitali svoji mentorici Magdi za prejeti zlati častni znak Planinske zveze Slovenije. Več kot petnajst let je vodila pionirje na šoli.

Proslava je izvenela v prisrčnem razgovoru o tem, kaj je potrebno še pripraviti za letošnja tabora. Taborili bodo mlajši pionirji in cicibani, nato pa še starejši pionirji in mladinci. Letos bosta tako dva tabora na Jezerskem.

FRANC JEŽOVNIK,
Griže

Niso majhne te stvari

Ni še tako dolgo, ko s brali, poslušali, da pri nepismenost krajanov, ... nov, državljanov ne obs... Če pa že, so to stari ... visoko v hribih. Hotel se... prepričati, če je temu res... ko. Kaj sem ugotovil? N... smenega srednje starega ... veka najdeš sredi Savinj... doline! Na primer občina ... lec. Napisano in potrjeno ... da je med najbolj razvi... občinami v Sloveniji. ... v eni KS živi okoli 15 n... smenih. KS pa je preko d... set. In če izračunamo ... prečje? In če se imamo ... visoko civilizirane?!

Kako so se pred leti ... nepismenosti v Črni g... Dijaki, študentje so v č... letnih počitnic hodili iz k... v kraj, neglede na hrib in ... Rezultat? V treh letih so ... pismenost zaresno odpra...

Pred meseci me je obis... moški šestdesetih let, ne... pri Muti doma. Pisati in b... se je bil naučil pri petintr... setih letih. Naučil pa ga ... med počitnicami diplom... osmega razreda osnovne ... le. Zdaj mu je knjiga najb... ša prijateljica. Pravi, da s... še enkrat rodil. Pa še to! P... pesmi, črtice, članke. O... v Kmečki glas.

Tudi pri nas bi morali ... praviti pošteno raziska... koliko je resnično nepis... nih, pravi Ludvik Mori, p... nik samorastnik, pri M... doma.

So pa še druge stvari. ... primer, beremo, poslušam... kako grdo nekateri st... z otroci ravnajo. Spomin... se zdravnika, ki nam je ... daval o učinku fizične ka... ki ni le doma marveč ... v šoli. Češ, ankete so pok... le, da po šolah še vedno ... novo mašo poje. Zaušnic... tako rekoč na dnevnem ... du. Taisti zdravnik pa je ... nega otroka zvečer, ko ... z ženo šla na gala zaba... spečega sinka z dolgo v... privezal za nogo težke m... Onadva sta se zabav... otrok se je prebudil, vrv... ni mogel osvoboditi, dos... pa je okno, razbil šipo in ... ca v pozno noč.

– Mamiii! Atiii!

Sosedje so fantku pris... čili na pomoč in ga osvo... dili vrvi in ječe. Novinar ... kalnega časopisa, ki je v ... žini stanoval, je za ta pri...

CLUB CASABLANKA *vabi ljubitelje glasbe in plesa vsak konec tedna v njihove prostore v Zavodu Golovec*

Lestvici Radia Celje

Zabavne melodije:

1. INSIEME 1992 – TOTO COTUGNO (8)
2. HOW CAN WE BE LOVERS – MICHAEL BOLTON (7)
3. HOLD ON – WILSON PHILLIPS (4)
4. KINGSTONE TOWN – UB 40 (7)
5. WHAT ARE YOU DOING WITH A FOOL LIKE ME – JOE COCKER (3)
6. TEŠKO JE BITI ANDŽEO – ATOMSKO SKLONIŠTE (8)
7. WHAT DID I DO TO YOU – LISA STANSFIELD (3)
8. LILLY WAS HERE – DAVID STEWART AND CANDY DULFER (9)
9. PEPI ŽBARADORIJA – IZTOK MLAKAR (2)
10. DO YOU REMEMBER – PHIL COLLINS (1)

Lestvica zabavnih melodij je na sporedu Radia Celje vsako soboto ob 17.30.

Domače melodije:

1. ZA TVOJ NAJLEPŠI DAN – DOBRI ZNANCI (8)
2. Z OPLOTNIŠKEGA MOSTA – BRATJE IZ OPLOTNICE (6)
3. KORAJŽNO BOM ZAPEL – ROGAŠKI INSTRUMENTALNI KVINTET (7)
4. VSE SE UREDI – FANTJE Z VSEH VETROV (4)
5. GLAŽEK JE NALIT – MIHELIČ (9)
6. TI BOŠ MOJA – KLAVŽAR (3)
7. BABICA, ŽELIMO TI VSE NAJBOLJŠE – ALPSKI KVINTET (8)
8. TOPLE NOČI – KLINC (4)
9. POROČNA – VESNA (2)
10. RAJ POD TRIGLAVOM – SLAK (1)

Lestvica domačih melodij je na sporedu Radia Celje vsak ponedeljek ob 17.30.

Predlogi za lestvico zabavnih melodij:

ALL I WANNA DO IS MAKE LOVE TO YOU – HEART
VOGUE – MADONNA
UN' ESTATE ITALIANA – EDOARDO BENATTO – GIANNA NANNINI

Predlogi za lestvico domačih melodij:

GREMO NA PREJO – VERDERBER
MAMINA PESEM – SESTRI POTRČ IN PTUJSKIH 5
MED TEMNIMI GOZDOVI – LESJAK

KUPON

lestvica zabavnih melodij _____

izvajalec _____

lestvica domačih melodij _____

izvajalec _____

ime in priimek _____

naslov _____

Nagrajenca: Zlata Rojc, Iršičeva 6, Celje
Nina Merlak, Tomšičeva 42, Slovenska Bistrica

Pišite na naslov: Novi tednik – Radio Celje
Trg V. kongresa 3a, 63000 Celje
*Vsakič nagrada – velika plošča, ki jo izžrebanca izbereta v prodajalni **MELODIJA** v Celju.*

ZNIŽANJE CEN
STAVBNEGA POHIŠTVA
do 20%
+ 10% POPUST
za plačila v gotovini
KREDIT 1 + 4
BREZPLAČEN PREVOZ za večje nakupe
MONTAŽA, STROKOVNI NASVETI, PROSPEKTI
CELJE, Božičeva 3, tel.: 25-881
Delovni čas: ponedeljek, torek, četrtek, petek, od 7. do 15. ure, v sredo od 7. do 17. ure, soboto od 7. do 12. ure.
JELOVICA

vedel, napisal pa ni niti besede. Ko pa je tovarišica predsedne. Ko pa je tovarišica porednežu primazala zaušnico, se je taisti novinar na šiko razpisal in le malo je manjkalo, pa bi bila ob službo. No, s tem je tudi povedano, da so ljudje v belem – ne vsi – priviligiran sloj.

Nekako tretja stvar pa naj bi bila, kako otroci starše maltretirajo. Še ni tako dolgo, dobro so se počitnice pričele, ko je mati – mož je pred leti umrl – prijokala:

Tamlajši me je obrcal, ker mu nisem za disko dala denarja...

Uboge nezakonske materi, ki imajo na skrbi tako rekoč odraslega otroka – dvajset, trinajst, štirinajst let starega – pa naj bo fant ali punca – zahtevajo »svoje« pravice, sicer je takoj fizični obračun.

Kam naj se tak starš obrne?

Na socialno službo? Odgovor: Kakor ste jih vzgojili... Na LM? Odgovor: Z otroki imamo opravka... K sosedom? Odgovor: Kaj nas briga...

Največ takih primerov je prav v času letnih počitnic. Otroci hočejo biti odrasli, v brezdelju bi radi – Ne vsi! Lepo živeli, in zahtevajo.

Ne samo učitelji, starši, tudi otroci znajo biti hudi doma, v okolju, najbolj drzni pa tudi sežejo po tuji lastnini. Da vse to se okoli nas godi. Jaz pravim: NISO VAJHNE TE STVARI!

DRAGO KUMER,
Gotovlje

Tudi žival občuti bolečino

Ker sem bil priča dogajanju, ki je sramota za vsakega človeka v naši družbi, bi bilo prav, da se ta primer objavi. Dne 27.6.90. ob 7.50 so pri nekem kmetu na Ostrožnem »nakladali« govejo živino po nalogu KZ Celje, prevoznik Klavnica Šentjur. Prizor, ki se mi je nudil »na ogled« je bil pošasten: kričanje, vpitje, mukanje živali, eden od »nakladalcev« pa je kot obseden mlatil živinče z debelim kolom po nogah (piščalih ali golenih), vsa živina je rjula v hlevu od strahu.

Vprašal sem kmeta, zakaj to dovoljuje, pa mi je izjavil: moral sem biti tiho, ker za tako pretepene živali ne bi dobil drugje ničesar, nekdo pa mi je rekel: to se dogaja vsaki dan. Torej tako! Tovariši in gospodje, zavedajte se, da so vse živali nujne spremljevalke človeka. Brez živali človek sploh ne bi imel možnosti za preživetje. Njihova prisotnost je za vse človeštvo neizmerljivo važna, zato zaslužijo vse spoštovanje od ljudi, katerim so zaupane. Pri vseh narodih sveta imajo spoštljiv odnos do živali, v Indiji je govedo »sveta žival«, nomadska plemena v Aziji in Afriki so ponosna na svoje črede ter jih čuvajo in negujejo ter jim to pomeni življenje. Tudi pri nas je mnogim kmetom vsaka žival član družine.

Zavedajte se, da žival prav tako občuti bolečino kot človek in ima celo šesti čut ter ve, da gre v smrt, zato se brani kolikor more.

Ta dopis naj bi bil obenem izziv za podjetje Libelo v Celju, ki bi lahko izdala v sodelovanju s Primatom iz Maribora nakladalno napravo s tehtnico, ki bi omogočala nakladanje živali z dvigalom na res kulturen način. Zaenkrat pa bi si lahko pomagali s »Hiabom«, ki se lahko montira skoraj na vsak tovornjak. Obenem pa predlagam vsem društvom za varstvo živali, da pokrenejo postopek za sprejem zakona o obveznem posebnem registriranju vozil za prevoz živih živali, kateri bi imel obvezno opremo za nakladanje živali na človeku dostojen način.

Podjetja, katera se pečate z odkupom živine, predelavo in prodajo mesa, kot sem opazil, imate celo velika sredstva za »sponzorstvo«, nimate pa denarja za take nujne stvari, še posebno, ker rabite sedaj dvakrat več ljudi, kot bi bilo potrebno.

Direktorjem vseh teh podjetij: ste bili kdaj na »promociji« takega nakladanja živine, čeprav je to vaša »baza«???

Delavec ni sam kriv, če dobi od predpostavljenih praorodje jamskega človeka – gorjačo. **Sramota!!**

Zato se ne čudite predlogom, da se nekateri direktorji zamenjajo s položajev, ki so jim pomenili samo visoke dohodke brez kakršnegakoli zanimanja za stroko, kateri naj bi pripadali in kateri so si sami določili premije za »uspešnost«.

OGORČENI OBČAN
(naslov v uredništvu)

PRITOŽNA KNJIGA

Vprašljive in pretirane podražitve

S prvim julijem so se zvišale stanarine, ogrevanje in vse komunalne storitve. 79% se je zvišal prispevek za centralno ogrevanje. Rad bi vprašal merodajne na kak način lahko zvišajo ogrevanje, saj je bila minula zima izredno mila in je bilo s kurjavo dosti manj stroškov. Izvršni svet občine Celje je pod **komunistično** in zdaj pod **demokratično** vlado brez razpravljanja, če je pri podjetju Komunala vse v redu, enostavno potrdil nove cene. Tako je najboljše, čeprav bi bilo vsekakor treba marsikaj pri Komunali preveriti, predvsem pa kurjenje! Vsivemo, da so tudi v minuli sezoni kurili brez občutka in nadzorni se za to niso nič menili. Stara pesem se pač še naprej ponavlja. Izvršni svet pa nič ne briga, kako bodo ljudje plačevali, pokrivati je treba izgubo. Kako je prišlo do izgube, pa nobenega ne zanima. Vem, da bo na moj članek sledil odgovor, ki bo mogoče poln številk in navideznih dokazov, kako ima Komunala prav. Vendar kljub temu tem dokazom ne bomo verjeli, kajti preveč poznamo situacijo pri Komunali, da bi temu lahko verjeli.

TONE PUŠNIK,
Celje

Peticija

Aktualnost in pomembnost problemov (nekateri so starejše, drugi spet novejše narave), ki jih čutimo vsi stanovalci Malgajeve 2a so nas spodbudile, da v našem hišnem svetu Malgajeva 2a organiziramo anketo med stanovalci. Namen ankete je bil, da se stanovalci opredelijo do nastalih problemov po ureditvi križišča pri Vrtnici, kjer je nastal kup problemov, in da se opredelijo do peticije, ki jo je sestavil hišni svet. Stanovalci smo postali posebno občutljivi na naslednje probleme:

1. zelo nevarno križišče zaradi parkiranja avtomobilov v samem križišču, na pločnikih ter na obeh straneh ceste Malgajeve ulice, zaradi česar je križišče nepregledno,
2. posledica tega je, da morajo pešci večkrat po celem obodu ovinka od križišča mimo Vrtnice do Malgajeve 2b hoditi tudi po cesti, ker le-to po pločniku ni možno. S tem so izpostavljeni nevarnosti, da jih zbijejo vozniki, saj križišče omogoča večjo hitrost in je nepregledno,
3. po ulici in iz križišča vozniki vozijo z večjo hitrostjo, kar glede na nepreglednost in zaparkiranost ulice pomeni
4. zelo veliko potencialno nevarnost za hude nesreče zaradi neposredne bližine vrtca in številnih šol v naši ulici,
5. v poznospomladanskih, poletnih in zgodnjejesenskih dnevih je zaradi poslovanja gostišča (Vrtnica do 23.00 ure) velika gneča, pojavlja se kaljenje miru zaradi razgrajanja gostov tudi do 24.00 ali 1.00 ure. Zvečer in drugi dan je večkrat na cesti razbita steklovina,
6. pojavlja se velik problem parkiranja za stanovalce naše stolpnice na parkirnem prostoru za stolpnico,
7. uničena zelenica pred stolpnico zaradi parkiranja avtomobilov in možnosti dovoza na pločnik in zelenico kar s kolesarske steze, katera ima iztek na cesto prav pred našo stolpnico,
8. ignoranca napačno parkiranih vozil s strani miličnikov, ki pri tem ne ukrepajo. Vozilo za odvoz – pajek – je mogoče v dveh mesecih posredovalo dvakrat.

Vsi našteti problemi predstavljajo izvor velikega ogorčenja stanovalcev stolpnice. To se kaže tudi v podpisovanju peticije, ki jo je podpisalo 73,8 odstotka družin.

Upamo, da bomo na ustreznih organih naleteli na odprta ušesa in na pripravljenost za skupno reševanje problemov. Če pa bomo naleteli na gluha ušesa in na zavračanje predlogov rešitev ali celo na nepripravljenost za dialog, bomo posegli po drugih sredstvih v okviru naših pristojnosti in možnosti.

Peticija vsebuje naslednje zahteve:

1. Zahtevamo namestitev zaščitne ograje (kot pri Pošti) po celem obodu ovinka od pričetka križišča na vhodu v Malgajevo ulico do vhoda v stanovanjski blok Malgajeva 2b;
2. zahtevamo namestitev znakov na začetku Malgajeve ulice za prepovedano parkiranje vseh motornih vozil na eni strani ceste in za omejitev hitrosti na 40 km na uro;
3. zahtevamo označitev prehodov za pešce pri vrtcu in pri Gimnaziji;
4. zahtevamo, da gostišče Vrtnica omeji delovni čas do 21.00 ure in to v vseh letnih časih;
5. zahtevamo poostren nadzor miličnikov v tej ulici in bolj dosledno kaznovanje prometnih prekrškov;
6. zahtevamo, da vozilo »pajek« večkrat obišče našo ulico, posebej v popoldanskih in nočnih urah, ko obratuje restavracija, saj bo imel obilo dela vsak dan;
7. zahtevamo takojšji začetek reševanja nastale situacije s kratkim rokom zaključka.

BOJAN RUČIGAJ,
predsednik hišnega sveta
Malgajeva 2a, Celje
(priložena fotokopija
36 podpisnikov peticije)

ANTON KOMAR

7

ZA SIVIMI ZIDOVI

Vračala se mu je zavest in vedno bolj je spoznaval, da je njegova pot prekrižana. Sedaj, ko je tukaj v bolnišnici, je zapečaten, ker ga bo lahko policija dobila, prevedila podatke in končno spravila za zapahe. Konec je z njim in po končanem zdravljenju bo moral položiti tudi račune, ki niso majhni. Če je pomislil na vse to, potem je čutil globoko samoto; blizu mu je bila misel na smrt. Tako bi se izognil vsem ceremonijam in nadlegovanjem. Skušal bo napraviti vse, da ne ostane pri življenju. Pa takšen, kot je, lahko kaj napravi? Če že drugega ne, lahko vsaj zavlačuje zdravljenje in si s tem podaljša dobo svobode. Izgleda, da je bo kmalu konec.

S prosto roko je potegnil za polivinilasto cevko in prekinil dotok krvi iz steklenice. Zatisnil je oči in nato od časa do časa pogledal, kako se na rjuhi vedno bolj veča krvav madež. Pri srcu mu je postalo lažje in pred očmi so mu začele krožiti zvezdice, nato pa mavrično obarvani krogi, ki so se večali.

»Kaj pa počneš? Da si pri miru!« je nenadoma zaslišal ukazujoč sestrin glas.

Vojko je rahlo odprl oči in videl, da mu sestra meri pritisk in nato še pulz. Nekaj je zabeležila in odšla od postelje. Počasi so krogi in slike izginjali. Zaspal je.

Glasno govorjenje in pa hrup, ki je nastajal okrog njega, sta ga zbudila. Odprl je oči in okrog sebe zagledal ljudi v belih plaščih. Bila je glavna jutranja vizita. Sobni zdravnik je pojasnjeval vrsto poškodb in ukrepe, ki so jih napravili pri njem ter dejal, da je pacient zelo nemiren in da je Uprava javne varnosti prosila, če ga lahko premestijo takoj, ko bo kritičnega stanja konec, v reške zapore, ker se je poškodoval v nesreči z ukradenim avtomobilom.

»Ali obstaja sum na možgansko krvavitev?« je vprašal majhen čokat mož, ki je očitno vodil vizito.

»Ne, ni! Sicer pa je pri zavesti. Danes zjutraj si je izpulil sistem in smo zato morali preparirati veno na levi roki. Dobil je dva litra krvi in zdaj teče še mešanica.«

K njemu je pristopil zdravnik in ga vprašal: »Kako se počutite?« Vojko je nekaj časa molčal in ko je zdravnik vprašanje ponovil, odvrnil: »Še kar. Boli me glava.«

»Veste, tovariš predstojnik, miličniki, ki so prišli ponoči v bolnico, so hoteli tega fanta zastražiti, ker pravijo, da jim ne sme pobegniti in da mu obiskov ne dovolijo.«

»Imejte ga na skrbi in če bo potrebno, se bomo za premestitev zmenili, ko bodo poškodbe oskrbljene in bo fant pri polni zavesti.«

Vojku je postalo toplo pri srcu, ko je slišal te besede, vendar še naprej tuhtal, kaj bi napravil, da bi umrl. Če se enostavno vda in še naprej živi, potem mu bodo sodili in kazen mu ne uide. Sicer pri njem niso našli dokumentov, da bi lahko odkrili njegovo identiteto. Verjetno niti tu v bolnici ne vedo, kako se piše in kako mu je ime. Policija lahko to dokaže šele po odvzemu prstnih odtisov. Takrat bo konec njegovega brezimenstva. Najbolje bo, če molči.

»Prekleto sem bil trapast,« je okaral sebe, »da sem zdravniku odgovoril na njegovo vprašanje. Tišina bo moj edini izhod in tudi svojo kazen lahko s tem omilim.«

»Kako vam je ime,« ga je vprašala mlada zdravnica, ki je pravkar nastopila službo. Vojko je lahno priprl oči in molčal. Zdravnica je stopila bliže in ga pričela buditi tako, da mu je stresala glavo. V vratu je čutil topo bolečino, vendar je molčal. Še in še ga je nadlegovala, vendar je Vojko le bežno reagiral na vprašanja in čakal, kdaj bo nehala. Sestra je prišla povedat, da bi miličniki in sodnik radi tega fanta, ki je bil ponoči sprejet, zaslišali.

Dve strežnici sta ga s posteljo vred odpeljali v sosednjo manjšo sobo. Pokrili sta ga, sestra pa ga je zbudila. Odprl je oči in videl, da ga je obkrožila množica ljudi. »Kdaj se je zgodila nesreča?« je vprašal mož, ki je očitno stal zadaj, ker je prihajal glas iz daljave.

»Blokada je bila napravljena ob desetih zvečer. Bilo je že proti jutru, ko se je prevrnil,« je dejal miličnik, ki je stal poleg njega.

Začeli so drezati vanj z vprašanji, budili so ga in preganjali, ker pa vse to ni rodilo nobenega uspeha, so popustili. Zaščemelo ga je v očeh in vedel je, da so ga slikali. Na obeh kazalcih je začutil hladno barvilo, nato pa še trd prijem. Hotel se je izmakniti, vendar so ga prsti preveč trdno oklepali. Vzeli so mu prstne odtise.

»Mislite, sestra, da noče govoriti?« je kar naravnost vprašal surov glas miličnika.

»Danes zjutraj ob viziti je govoril, ko pa ga je pozneje zdravnica spraševala po imenu in priimku, ni hotel več spregovoriti. Veste, zjutraj si je izpulil krvni sistem, krvavel je, pa je zaradi tega tudi nekoliko prizadet in somnoleten. Mi od njega še nismo dobili nobenih podatkov. Reševalci so povedali, da so ga miličniki preganjali in da se je prevrnil z ukradenim avtomobilom. Zdi se mi, da je sedaj nekoliko slabši, kot je bil ob viziti.«

»Ti boš zbral vso dokumentacijo in če se bo zadeva ujemala, potem mi boš pred poldnevom povedal, da pokličemo starše iz Celja, če je ta fant njihov. Nima nobenega smisla, da se tukaj nategujemo in ugotavljamo, če pa to starši lahko rešijo v trenutku.«

»Prav, tovariš preiskovalni sodnik,« je dejal eden od uniformirancev. Obiskovalci so odšli, njega pa so porinili nazaj v bolniško sobo.

Tudi molčanje ne bo imelo nobenega smisla; če danes pokličejo starše, bodo že jutri tu in seveda ga bodo prepoznali. Sicer pa je stvar končana. Pričakoval je, da ga bodo dobili, vendar je upal, da se to ne bo zgodilo tako kmalu. Zakaj bi se izmikal, ko pa stvari ne more spremeniti, zavreti ali celo preusmeriti v svoje dobro. Za svoje grehe bo moral položiti račune in to bo tudi vse. Ker že sumijo, da je iz Celja, tudi ne bo ostalo skrito, da je ubijalec in da se je z begom želel samo umakniti z mesta zločina in za sabo zabrisati sled. Mogoče bi bilo bolje, če bi ostal v Celju, kot pa, da se je priključil tej strgani dvojici in ji celo pomagal pri ropu in tatvini živeža. Od tega ni imel nobene posebne koristi niti posebnega užitka, uresničila se mu je le dolgoletna želja, da se je peljal v ukradeni žabi DS Palace 21. Hudičevo kratko je to trajalo in končno se je tudi moralo zgoditi tako, kot se pač je. Da bi to sedaj obžaloval? Nobenega smisla ne bi imelo, ker stvari ne more spremeniti.

Ko je nekoč Jasni zaupal, da jo ima rad, mu je rekla, da je najvažnejše v življenju, če resnično imaš koga rad, ker te lahko to v odločilnih trenutkih reši. Še se je spominjal sprehodov po parku, na Stari grad in na Anin hrib, kamor sta hodila ob prostih dneh, ko ona ni imela šole. Ona je bila tudi edina, ki mu je povedala, da ni ravnal prav, ker je tistega starca ubil in pustil. Če bodo njo kaj vprašali, bo povedala vso resnico in ne bo molčala, pa ne zaradi tega, ker bi hotela njemu slabo, ampak zato, ker nikoli noče imeti slabe vesti in ima pri vsem nek logičen red, kakršnega je pri sebi pogrešal. Dolgo je moral čakati, da sta se tudi intimno povezala, ker ona fantom enostavno ni pustila blizu ali pa jih je zafrkavala, da so osramočeni odšli.

Vojko ni pomislil, kako bosta reagirala njegova mama in oče. Dobro je vedel, da bi ga oče enostavno premlatil, mama pa bi mu napravila dva dni trajajočo pridigo, ki bi vsebovala mnogo naukov, podukov, zgledov in ne bi imela ne repa ne glave. Tako je ona vedno znala nergati.

Komu pa mora odgovarjati na storjeno dejanje, posamezniku, staršem, Jasni, okolici, družbi? Takšnega, kakršen je, je napravila okolica, in to po dveh desetletjih življenja. Oče je sicer rad pil in je večkrat stresal bes na njega, tako da se je moral potikati okrog in spati pri znancih ali šolskih tovariših, ki pa so ga neradi gledali pri sebi, ker je bil slabo oblečen in brez denarja. Mati ga ni zagovarjala in s tem rešila problem odsotnosti. Vojko od staršev ni dobil denarja, ker ga pri hiši ni bilo nikoli dovolj, zato je včasih zbiral staro železje in papir ter ju vozil z vozičkom na odpad, da si je zaslužil kakšen dinar za kino, zvezke ali druge šolske potrebščine. Po osnovni šoli je začel obiskovati obrtno šolo in se učiti za avtomehanika.

PAKISTANSKI ZAPISKI

Piše: Srečko Šrot

Gneča pod Nanga Parbatom

V Diamirski dolini pod Nanga Parbatom se je do konca junija zbrala pisana mednarodna alpinistična druščina – sedem odprav s 64 člani devetih narodnosti. Različni motivi so zbrali to druščino; Nemci so prišli, ker njihove odprave skoraj redno prihajajo pod Nanga Parbat in ker so prav Nemci bili tisti, ki so med prvimi najbolj zagrizeno naskakovali vrh. Tako je tam za vedno ostalo precej nemških alpinistov in nekateri imenujejo Nanga Parbat kar Nemška gora. Japonci so prišli, ker so pred dvema letoma že poskusili priti na vrh, a jim ni uspelo, Španci so pripeljali s sabo filmsko kamero in jadralna padala ter vneto snemali, italijansko-avstrijska naveza z znanim Kammerlanderjem je prišla, da bi smučala z vrha, bolgarska klubska odprava je vzpon na Nanga Parbat dlje časa načrtovala, precej čuden motiv pa so v svoj bilten zapisali Južni Korejci – pod Nanga Parbat so prišli, ker je na tej gori umrlo veliko alpinistov (med drugimi lani tudi en Južni Korejec). Slovenci smo prišli pod to mogočno goro s ciljem, da pridemo na vrh, toda nikakor ne za ceno življenja.

Eden vznemirljivejših trenutkov na vsaki alpinistični odpravi je, ko se prvič pokaže gora-cilj, ki si ga je izbrala odprava. Mi smo Nanga Parbat prvič zagledali nekaj kilometrov pred Chilasom, ko smo bili vsi neprespani in prestrašeni od divje vožnje z avtobusom po soteski Inda. Šofer avtobusa je moral ustaviti in potem je škljocalo, da je bilo veselje. Med štiridnevno hojo proti vznožju gore, smo še nekajkrat videli Nanga Parbat in fotoaparati so spet škljocali, toda le redkokdaj se je na film ujela vršna piramida – gora je bila kar naprej v oblakih. Že prej smo vedeli, da okrog Nanga Parbata rado razsaja slabo vreme, toda človek pač upa, da bo tokrat drugače.

Delo na gori se je začelo v okoliščinah, ki so nam sčasoma postale čisto običajne: dopoldne malo sonca, popoldne sneg. Toda tudi to ni moglo zaustaviti začetne vznemirjenosti, ki da vsaki odpravi zagon; v dveh treh dneh je približno 800 metrov višje stal naš prvi višinski tabor z dvema šotoroma in snežno luknjo, v kateri se je kopičil material za ostale višinske tabore, predvsem pa vrvi in hrana.

Štiriindvajsetega maja sta Zobek (Robi Supin) in Uroš napela prvih dvesto metrov vrvi med enko in v začetnem zagonu, ki je še kar trajal, je bil tri dni kasneje z vrvmi opremljen ves najbolj strmi del med prvim in drugim višinskim taborom. Sneg in nekaj bolezni je potem sicer odpravi za tri dni spodrezal krila, a že zadnji dan maja je na višini približno 6 tisoč metrov stal prvi šotor drugega višinskega tabora, dan kasneje pa še drugi šotor.

Sneg je potem spet za nekaj dni zaustavil delo, tako da sta Bojan Šrot in Slavko Cankar šele 5. in 6. junija preplezala tehično najbolj zahtevni skalni del nad dvojko. Vrata proti vrhu so se spet bolj na široko odpirala.

Poleg Zahodnih Nemcev so ta čas v bazo že prišli tudi Bolgari. Medtem ko so Nemci imeli bolj svoje cilje (smučanje na ledeniku, dva Poljaka, ki sta se pridružila odpravi, pa sta nameravala na vrh po precej nevarni Mesnerjevi smeri), so Bolgari takoj uvideli, da je Kinshoferjeva smer, po kateri je

Člani odprave: Bojan Šrot (vodja odprave), Slavko Cankar, Smiljan Smodiš, Brane Povše, Mijo Zorko, Miro Medved, Matjaž Slapnik, Iztok Ivakič, Bojan Krajnc, Aleš Stopar (vsi iz Alpinističnega odseka Celje), Robi Supin (Luče), Uroš Rupar (Škofja Loka), Miro Pogačar (Lesce), Stojan Burnik (Ljubljana), Stojan Rampre (Žiri), Matjaž Ferarič (Dravograd) Eva Škerlj (zdravnica) in Srečko Šrot (novinar).

napredovala tudi naša odprava, edina kolikor toliko realna možnost tudi zanje. Toda vseskozi se je zdelo kot da se ne trudijo preveč, da bi hitro napredovali – lažje je bilo napredovati v »zavetrju«, po vrveh, ki jih je napela naša odprava. Vedeli so pač, da se nam bolj mudi, da moramo še pred koncem junija opraviti delo na gori, če hočemo računati na vrh. Kasneje se je podobno godilo z drugimi odpravami, ki so prišle v bazni tabor v Diamirski dolini.

Dalje prihodnjič

Pakistanski biki

Medtem ko smo prvega bika kupili brez zapletov, pa je bilo z drugim precej križev in težav. Nekako smo preveč zaupali kuharju Serbolanu in njegovemu pomočniku Abdulmananu, jima dali v žep 4.000 rupij (za dolar se dobi 22,5 rupij) in ju poslali v nakup. Prišla sta dan kasneje, kot smo se dogovorili, in pripeljala čisto shirano živinče, ki je žalostno kazalo rebra, da so se nam vsi v bazi smejali in zlobno spraševali, če smo kupili kozo ali bika.

Tudi sami smo bili ogorčeni, kuhar in pomočnik pa sta se kar potegnila vase. Kuhar, po duši pošten mož, nekoliko bolj, Abdulmanan, nekoliko preveč prebrisan fant, pa precej manj.

Oster pogovor vodje odprave in kuharja (kar po voki-tokiju, ker je bil Bojan takrat na dvojki) je zalegel, da je ubogo živinče izginilo iz baze, s Serbolanom pa sva se potem napotila po drugega bika.

Seveda je hotel dokazati, kako se trudi za dobrobit odprave, tako da sva obredla vse vasi pod baznim taborom. Hotel se je tudi nekoliko postaviti češ, koliko prijateljev ima v dolini. Sam sem odnesel krajši konec, saj sem imel po enajstih urah hoje precej boleče noge, bika pa sva kupila v njegovi domači vasi Nagatonu, torej tam, kjer je že od vsega začetka vedel, da ga bova dobila. No, vsaj bik je bil vreden svojega imena in denarja tudi.

Udobje v baznem taboru

V baznem taboru smo odprave merili tudi po številu tovorov, ki so jih prinesli nosači (vsak nosač nese 25 kilogramov). Naša odprava je imela 83 tovorov in 18 oziroma v začetku 20 članov (snemalec Matjaž Fištravec in Bojan Batistič sta odpotovala domov že konec maja); torej le nekaj več kot štiri tovore na člana. Za nami je prišlo šest Zahodnih Nemcev in z njimi – več kot 80 nosačev. Nemci pretiravajo, smo si rekli. Toda tudi vse druge odprave, vključno z južnokorejsko, ki je štela 16 članov, so imele po deset ali več nosačev na člana odprave. Kasneje se je izkazalo, da so imele te odprave le nekaj več udobja v bazi (udobne stole, na primer), toda vendar ne toliko kot je kazalo razmerje tovorov. Mi smo se pač bolje znašli. Bolgari so na primer s sabo prinesli dehidrirane zrezke iz domovine, Nemci zrezke v konzervah, mi pa smo kupili dva bika v vasi pod baznim taborom in imeli cel mesec sveže meso. Pa še veliko ceneje je bilo, saj so biki v Pakistanu cenejši kot pri nas, pa tudi sami pridejo v bazo. Najbolj navdušen nad hrano v baznem taboru je bil Uroš Rupar, ki je, kot kaže, na slovenski odpravi v Indiji (pred dvema letoma) bolj slabo jedel.

Tudi glede udobja smo se potem kar znašli. Pri domačinih smo naročili dve deski in postavili mizo, iz kamnov smo si uredili stole, svetili pa smo si na kerozin. Tako se je izkazalo, da so bile druge odprave le precej bolj razsipne od nas, ki smo denar zbrali s precejšnjimi težavami in potem gledali na vsak dinar (rupijo).

Naveza odhaja iz baze proti enki. Brane Povše, Bojan Šrot, Matjaž Slapnik in Slavko Cankar (od leve proti desni) imajo nabasane nahrbtnike. Takšni so bili nahrbtniki vseh navez, ker je bilo potrebno v višje tabore pretovoriti nekaj sto kilogramov hrane in opreme. Desno stoji Smiljan Smodiš, zadaj pa se vidi korejska baza in nekoliko bolj levo še nemška ter avstrijsko-italijanska. V dolini pod Nanga Parbatom je bila res prava gneča.

Včasih si želim, da zjutraj zbudila z o

Vita Mavrič med šansoni in filmom, n

Vita Mavrič, skodrano, rjavolaso dekle, slovenska šansonjerka, je imela te dni svoj 122. koncert, enega redkih v Celju, čeprav je to njeno rodno mesto in se vanj vedno z veseljem vrača. Vendar ima v Celju tudi največjo tremo, saj je domača publika navadno tudi najbolj stroga. Prav takšna je bila tudi prejšni petek v celjskem Atriju, kjer se je Vita predstavila skupaj s skupino »Igen« studia za ples Celje. Vita je bila s svojim nastopom zadovoljna: »Prostor je fantastičen, tehnika izjemna, publika krasna in koreografija Igorja Jelena je čudovito izpopolnila prostor.

»Vita je zapustila Celje, ko je spoznala svojega princa na belem konju in se preselila v Zagreb, kjer sedaj živi. Kakor sama pravi, ima v Sloveniji svojo umetnost, v Zagrebu pa dom. Njene izpovedi so njene pesmi, zato ne potrebuje cerkve. »V vsakem delu sem jaz,« pravi Vita. Izbira si besedila, ki so blizu njeni osebnosti. Največ njenih pesmi je napisal Milan Jesih, drugače pa najraje poje pesmi Janeza Menarta in Ervina Fritza, ki sta njena idola. Ko izbere besedilo, ga prinese Urbanu Kodru, ki ji naredi točno to, kar ona misli. Ko ji da pesem, Vita običajno samo reče: »To je to.« Vendar Urban Koder od nje zelo veliko zahteva, zato se je Vita ob njem tudi veliko naučila. Urban Koder enostavno ne pozna stavka »Ne zmorem!«

»Včasih mislim, da je vse bolj njegova kot moja zasluga. Enostavno nimam možnosti, da bi me zaneslo. On mi da vse podatke za izvedbo. Zelo rada bi tudi v bodoče delala z njim, kajti našla sva skupen jezik, kar je lahko včasih tudi zelo težko.«

Pesem, ki jo Vita Mavrič jemlje zelo osebno, je delo Ervina Fritza z naslovom Navodilo natakaricam, ter Blues iz musicala U slovenačkim gorama v izvedbi MGL. Ta pesem je hkrati njeno prvo delo, ki ga imenuje delo. Iz te pesmi je pričela delati naprej, in tako izdala tudi svojo kaseto Pesem je ženska. Naslov kasete so povzeli iz istoimenske televizijske oddaje.

Želela je postati igralka, vendar je zaradi skupne poti z igralcem ugotovila, da to ni tisto, kar išče. Včasih se je mogoče res bolj posvečala igralstvu, danes pa na prvo mesto postavlja petje. Vendar pa tudi igralstv klin. Verjetno bom to na Puljskem f dva »njena« filma jevski film Nikola z naslovom Belle E filmu ima Vita vi pevke, špionke in dinje. Zaradi vloge letos ne sme sonč dekleta v času, ki stavlja, zelo bleda pač zahteva svojo moško vlogo v fil Janjič, glasbeno po ja Arsen Dedić. ostane skrivnost.« nasmiha Vita Mav je Vita nad Puljsk razočarana, saj mi ne ocenjuje kakov več je pomenbnej

Tudi o šansonu več dobrega mne leta v tem »fahu« pozna zakulisje in o tem, bi govorila Kakšni pa so nje njo jesen pripravl Kodrom musical v domu. To je glasbe jekt. Pripravlja pa cert, predvsem pa

Vabimo k sodelova

Ob vse bolj obširnih bra cev, Odmevih in rubrikah Pr dveh zornih kotov, smo se o Novi tednik skušamo še bolj p na kožo. Zato uvajamo dve no se bo imenovala

Bralci – pripovedo

v njej pa bomo objavljali vse, k vega povedati nam in drugim briki

Želeli ste – berite

pa se bomo lotevali tem, za k jih spregledamo ali pa se nam zanimive, vi pa bi o njih na vs izvedeti kaj več. Vaše pripove bomo tudi honorirali. Za obe volj, če nam v uredništvo pošlje morda oglasite sami ali pa v lefon.

lavo

Zagrebom

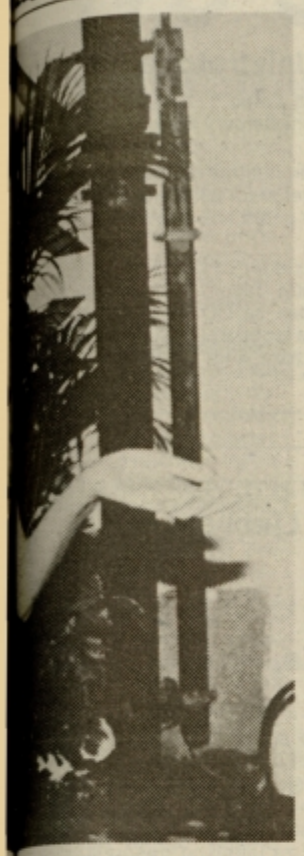

hodnje bolj posvečati dru-

etnost je pri njih doma, ar Vita prepričljivo pravi: sar ne podeduješ, vse pride om.« Zelo veliko je nanjo al njen Veliki brat, kakor ga ze, znani gledališki režiser Möderndorfer. »Ko sva bi- hna sva se zelo veliko po- ala, navezana sva bila drug ugega, saj sva odrasla ob ki naju je občudovala. bil zelo bolan, mati vedno oslena, zato sva imela ved- za najine pogovore. Ko je dobil hčerkico, sem ugoto- a imam morda njo še raje ta. »Vita se navdušuje nad nostmi, in ta deklica je za- es nekaj posebnega. Ko go- o njej, njene oči dobijo še esk.

no življenje je zelo razbur- naporna potovanja, nasto- je,... »Mislim, da je v na- poklicu najtežje vzdržati, pa je to moja ambicija. h si želim, da bi se zjutraj la z oprano glavo,« je z na- om končala Vita Mavrič.

SIMONA BRGLEZ,
Foto: E. E.

Skupni posnetek za spomin je nastal pred radmirsko cerkvijo.

Za 5 din dobre volje

Akcija NT in RC je lepo uspela

Marsikdo ne bi verjel, če bi mu rekli, da je za pet dinarjev mogoče »kupiti« toliko dobre volje kot smo je naredili na sobotnem izletu v Logarsko dolino. Izlet je pripravila redakcija NT in RC, v sodelovanju s turistično agencijo Dober dan iz Šempetra.

Lahko bi dejali, da nam je bila sreča vsem naklonjena. V prvi vrsti 45 srečnim izžrebancem, med katerimi je bilo več žensk kot moških, malce pa tudi nam organizatorjem, saj smo uspeli izžrebati družbo samih dobrovoljcev. Veselje se je začelo že zjutraj v Celju, kjer je izletnike s frajtonarico v rokah pozdravil muzikant Dani. Tudi svojo malho dobre volje je dodobra napolnil s šalami, ki jih je ves čas vožnje razprodajal med razigrano in nasmejano druščino, enega pa je vnovčil celo pri radmirskem župniku. Pa mu ni nihče zameril. Prav nasprotno, vsakemu je dobro delo, če mu je Dani namenil kakšno šegavo.

Po uri in pol vožnje smo naredili kratek postanek v Radmirju in si ogledali cerkev sv. Frančiška ter se sprehodili med zbirko mašnih oblačil iz časov Marije Terezije. Z zlato in srebrno nitko izdelani mašni plašči so pritegnili pozornost zlasti žensk, ki so komajda uspele slediti podatkom o količini in karatni vrednosti zlata vdelanega v obleke. Toda lakota je naše potnike iz zlate zakladnice speljala v Gornji grad, kjer jo je z okusnim Savinjskim želodcem in raznimi domačimi namazi pregnala Kneblova mama. Sedli smo kar pod staro lipo na dvorišču Kneblove domačije in si poleg dobre jedače privoščili nekaj vdihov čistega, gorskega zraka. Za lakoto pa je prišla žeja, ki smo jo pogasili pri Vandrovčku v Solčavi, kjer so nam postregli z vrčki hladnega piva. S polnimi želodci in židane volje smo prispeli v Logarsko dolino. Naše izletnike smo malo za šalo malo zares vprašali, katera reka izvira pri slapu Rinka. Tisti, ki niso verjeli, da je to Savinja so se hitro povzpeli do slapa in se prepričali, ostali pa so v planinski koči že lahko zaplesali po taktih ansambla Braneta Klavžarja. Tudi nagradnih in družabnih iger ni manjkalo. Nagradili smo najstarejšega udeleženca izleta, Antona Safrana starega 88 let, pa Heleno Jekuš, ki je naročnica Novega tednika že 35 let in jubilantko Ano Čobec za najbližji datum praznovanja rojstnega dne. Ana je bila konec junija stara 75 let, njena šegavost in dobra volja pa ji v resnici zbrišeta kakšnih dvajset let.

Ob koncu vandranja in veseljačenja po Logarski dolini pa je Ivanka Mastnak iz Strmca pozdravila vse sopotnike in tudi nas: »Bilo je lepo, prijetno, zabavno in veseli me, da sem bila v družbi prijaznih in dobro rapoloženih sopotnikov ter organizatorjev. Upam, da mi bo žreb naklonjen že prihodnjič, ko bo avtobus za 5 din dobre volje spet krenil v Logarsko dolino.«

SANDRA KOJNIK,
Foto EDO EINSPILER

ZLATARSTVO
KRAGL
ŽALEC

IZ STARIH FOTOGRAFSKIH ALBUMOV

Celjsko kolesarsko društvo ok. 1938

Čeprav letos v Celju praznujemo 100-obletnico športa velja poudariti, da ima organizirano ukvarjanje s športom v našem mestu mnogo daljšo tradicijo. Seveda pa ima tudi obletnica, ki se veže na ustanovitev celjskega Sokola (1890) svoj smisel, saj je bilo Sokolsko društov v letih pred prvo svetovno vojno (pa tudi kasneje) eno izmed najpomembnejših športnih društev v Celju. V njegovem okviru se je že leta 1891 ustanovil poseben kolesarski odsek, ki je leta 1903 prerasel v samostojni Klub slovenskih kolesarjev Celje. Ta pa je do svoje vključitve v podzvezo (1924), a tudi kasneje, razvil živahno kolesarsko dejavnost v Celju in okolici. Pričujoča fotografija je torej lep dokument iz zgodovine celjskega kolesarskega športa.

JANEZ CVIRN

V igri »Slačenje in oblačenje« moških in žensk smo nasmejali prav vse izletnike.

Popotovanje Pomaranče Čebljanče

Zaboj se je kljub temu, da je bil naravnost velikanski, čedalje hitreje polnil. Čebljanča bi ne bila Čebljanča, ko bi ne hotela biti vedno nekaj posebnega. Tokrat si je zabila v glavo, da se bo prerinila do samega vrha. Nerodno je stopala z glave na glavo in se končno usidrala prav na vrhu. To nesramno prerivanje pa ni nič kaj ugajalo drugim sestricam.

»Kaj se pa kar naprej prerivaš?« se je obregnila Pepita ter se pogladila po nagrbančeni glavi. »Za podporno društvo že nekaj mesecev nismo plačale članarine!«

Čebljanči ta kritika sicer ni bila po godu, vendar se je zavedala, da je bila na mestu in je zato močno zardela. Rekla pa ni nobene. Tudi tega ne, da je vajena sedeti na vrhu, čeprav je to sprva hotela zabrusiti Pepiti.

Nenadoma so se začuli udarci, ki so spojili pokrov z zabojem. »Pa smo v ječi,« je zatarnala Čebljanča.

»No, se sedaj kaj bolje počutiš na vrhu?« jo je v povsem nepravem času podražila Pepita.

»Prenehajta že z neumnostmi,« ju je pokarala Lolita. »Raje pomislita, kako bi se rešile!«

Nevidne roke so dvignile zaboj in ga nespretno vrgle v vagon. Pomaranče so se nemočno valile iz kota v kot ter se nemočno prijemale za boleče glavice. Na nepazljive delavce se je vsul pravi plaz obtožb.

»Torej jih bomo kar v tem vagonu poslali v naše glavno mesto!«
so zaslišale glasno govorjenje v neposredni bližini.

»Da, da! Še nobeno leto ni bilo tolikšnega povpraševanja po pomarančah kot prav letos. Prva sreča!« je odvrnil robat glas.

»Slišite, v glavno mesto gremo, pa še z železnico!« je živo zategnila Čebljanča in si oslinila opraskan nosek. »Dovolj časa bomo imele za rešitev!« je še dodala.

Pomaranče so pokimale. Po daljšem molku se je oglasila Pepita. »Imam bister predlog in mislim, da ga boste sprejeli!« je rekla zelo prepričljivo.

»Daj, povej ga že vendar!« so se oglasile vse hkrati. Pepita se je pomembno odkašljala in začela: »Zgornje sestre naj stopijo na ramena spodnjih in se upro ob pokrov. Toda vse hkrati!«

Pomaranče je Pepitin predlog naravnost navdušil. »Super!« je iskreno zaploskala Lolita. »Postavimo ti spomenik, če bo uspelo!«

Nenadoma je skozi zrak zarezal oster pisk lokomotive in vlak se je počasi premaknil. Kolesa so enakomerno drdrala isto pesem in uspavala utrujene pomaranče. Kaj kmalu so bile vse v kraljestvu sanj. Spale bi prav do glavnega mesta in z reševalno akcijo ne bi bilo nič, če si ne bi Čebljanča prva pomela po očeh. Ob nenadnem tresenju je namreč z glavo močno udarila ob pokrov.

»Križ božji!« ji je ušlo, »saj smo vendar zaspale!« Nemudoma je zbudila vrstnice, ki pa niso bile nič kaj navdušene nad nepričakovano budnico. Nekatere so se glasno pritoževale, druge pa so jezno sopihale kot ranjene levinje.

»Kmalu bomo v glavnem mestu!« je preplašeno dejala Čebljanča. »Zadnji čas je, da dvignemo pokrov in poskačemo na prostost!«

Pomaranče so uvidele, da gre tokrat zares. Napele so vse moči in skušale dvigniti pokrov. Nekajkrat sicer brezuspešno, nato pa so ga v kotu le nekoliko dvignile. Še en obupen poizkus in dve deščici sta hrešče popustili.

»Hura! Hura!« so zavpile sočasno. »Spet smo svobodne!« Naglo so poskakale in se zbrale pred zaklenjenimi vrati. Čebljanča pa je pregledala vagon in v zadnjem kotu odkrila majhno odprtinico. Radovedno je pogledala skozi in obupano zakrilila z rokami. »V glavnem mestu smo že. Hitro poskočite z vlaka!« Nato je pomahala v slovo in skočila. Nemočno je padla v razsežno svetlozeleno mlako ob progi. O plavanju, žal, ni vedela prav ničesar in se je zato nemočno premetavala kot riba na suhem. »Čebljanča, čebljančasta, le kako boš sedaj prišla iz te nesrečne mlake?« je preplašeno zamrmrala. »Z največjo lahkoto!« se je poleg nje oglasil žabji samec. Čebljanča se je še kar spretno obrnila in proseče pogledala žabca: »Mi boš res pomagal?«

(se nadaljuje)

Komisija DS za delovna razmerja pri delovni skupnosti

Zveze obrtnih združenj Slovenije,

objavlja
prosta dela in naloge

Tehničnega administratorja

na obrtnem združenju Žalec
(določen čas, polovični delovni čas)

Pogoji: – Upravno administrativna šola V. stopnje
– do 1 leto delovnih izkušenj
– 3-mesečno poskusno delo

Delovno razmerje bomo sklenili za določen čas 6 mesecev, s polovičnim delovnim časom. Akontacija OD po Pravilniku o delitvi sredstev za OD in skupno porabo. Pisne prijave z dokazilom o izobrazbi pošljite v 8. dneh po objavi na naslov: Obrtno združenje Žalec, Levstikova 2, Žalec.

VRTNARSTVO p.o.
63000 CELJE, Ljubljanska 93

objavlja
po sklepu delavskega sveta razpis za imenovanje

direktorja podjetja,

za štiriletno obdobje.

Kandidat mora poleg splošnih pogojev določenih z zakonom izpolnjevati še:
– da ima visoko ali višjo izobrazbo ustrezne smeri;
– da ima 5 let delovnih izkušenj, od tega 3 leta na vodilnih delovnih mestih;
– da ima sposobnost za uspešno gospodarjenje in organizacijske sposobnosti razvidne iz dosedanjega dela.

Prijave z dokazili pošljite v 8 dneh po objavi razpisa na naš naslov.

Kandidate bomo obvestili o izbiri v 30 dneh po poteku razpisa.

Hej dopisovalci!

Ste med počitnicami doma in nimate kaj početi? Ponujamo vam idejo, ki se bo tudi vam zdela bržkone zanimiva! Dopisovanje z vrstniki iz dežele vzhajajočega sonca, daljne JAPONSKE. Poleg prijateljstva se boste tako lahko preverjali v znanju angleščine, ki se jo večina uči v šoli. Za pokušino vam danes ponujamo le nekaj naslovov. Poskusite! Znamka stane približno 6 dinarjev. Vendar ne obupajte, če odgovora ne boste hitro dobili, saj pismo potuje mnogo dlje kot če vam piše na primer stara mama iz Kopra.

JAPONSKI DOPISOVALCI

1. Toshie Kido
11-1 Kenrokumoto-machi
Kanazawa Ishikawa 920
JAPAN
Stra sem 17 let. Hobiji: zbiranje znamk, igranje klavirja in petje. Imam še dopisovalca iz Egipta in Irana.

2. Yukari Kato
13349-5
Kaminoho-mura
Migu-gun
Gifu-ken
501-36, JAPAN
Stara sem 15 let. Rada poslušam glasbo in berem.

3. Miyuki Ito
6-7 Moto-machi, 2 chome
Katsuyama-shi, Fukui-ken
911 JAPAN
Stara sem 16 let. Všeč so mi filmi kot je npr. Back to the future. V glasbenem svetu pa mi je najbolj všeč Kylie M.

4. Yumi Sasada
570, Nishinosato Hiroshima-cho
Sappro-gun, Hokkaido
061-11 JAPAN
Stara sem 15 let. Rada bi imela dopisovalce po vsem svetu.

5. Kazue Uzura
2-3-16 Uemachi
Hirano, Hirano-ku
Osaka city, Oska
547 JAPAN
Rojena sem 31. okt. 1973, torej sem stara 16 let. Rada imam angleščino, matematiko ter telovadbo. Treniram judo. Poleg tega rada tečem in plavam.

6. Junko Mizutani
7-7, Fukami-cho
Gyoda-shi, Saitama-ken
361 JAPAN
Sem edinka, stara 16 let. Rada poslušam glasbo ter igram klavir.

Hura, počitnice

Foto: EDI MASNEC

GOZDNO GOSPODARSTVO CELJE
delavski svet TOZD POHORJE

razpisuje
dela in naloge

vodenje TOZD Pohorje, s sedežem v Vitanju

Poleg splošnih pogojev določenih z zakonom, morajo kandidati izpolnjevati še naslednje:
– diplomirani gozdarski inženir s strokovnim izpitom
– 5 let delovnih izkušenj
– organizacijske sposobnosti vodenja

Izbrani kandidat po razpisu bo imenovan za 4 leta. Delovno razmerje bo sklenjeno za nedoločen čas.

Kandidati naj pošljejo pisne prijave z dokazili o izpolnjevanju pogojev v 8 dneh od objave na naslov: Gozdno gospodarstvo Celje, Celje, Ljubljanska c. 13.

Kandidati bodo o izbiri obveščeni v 8 dneh po sprejemu sklepa.

On in košarka

Sedim zunaj na stopnicah. Dež počasi rosi, dan se preveša v noč. Močen sunek vetra mi razmrši svetle lase in spremeni že znano pot solze.

Mimo mene sta pravkar odšla fant in punca. Držala sta se za roke, hodila tesno drug ob drugem. Vem, da sedaj ne bom mogla na list zliti te bolečine, ki sem jo občutila sedaj – ob tem trenutku. Vse moje misli so se po barvnih koščkih zlile v mozaik in dobila sem podobo tebe. Šele sedaj, ko sem sama, vem, koliko mi pomeniš pa čeprav bom samo za hip prepričana o tem. Opazila sem, da rad spreminjaš sebe. Nisem edina, ki so jo očarali kar naenkrat lepi pogledi, v katerih se zrcalijo prekrasne modre oči, ki jih včasih zakrivajo črni lasje in se ob dotiku sonca bleščijo. Kar naenkrat pa se spremeniš. Tvoja hoja postane vzvišena, pogledi odmaknjeni. Edino, kar ostane nespremenjeno, je tvoj nasmeh, ki redkokdaj odseva na tvojem obrazu. A tebi to sploh ni pomembno. Živiš in boš še naprej živel s košarko. Vsi glavni odmori, vsi popoldnevi samo košarka.

Tako trdim, da sovražim tebe in košarko, a vem, da se pod to trdo skorjo sovraštva skriva ljubezen. Kar naenkrat sredi navadnega dne zaslišim zvonove, pod oblačnim nebom čutim sonce in v zatemnjenem prostoru sanjam o mesecu. Vse to naredi ljubezen, vse to je ljubezen. In ko boš le enkrat spoznal, kako globoka so lahko čustva, in ko boš le enkrat razumel, kako slabo me poznaš in uvidel, da nisi prav ravnal, bo konec. Potem boš jokal, kakor jaz sedaj. Takrat ne bo odvečnih besed, in ko boš spoznal, da za ljubezen ni dovolj lažen objem in poljub in ne razočaranih ljudi, šele takrat ti bodo moji besedi LJUBIM TE povedali svoje.

Vstala sem in za hip še enkrat pogledala vse to, kar sovražim. Z roko sem si obrisala solzne oči in se odpravila v sobo. Po glavi mi je rojila samo tale misel: ljubezen je bledi odblesk tistega, kar nekdo čuti, a ne zna nihče povedati. To je tista magična moč, ki oživlja pravo ljubezen, da ne more zastareti.

ŠPELA

ZA PET DIN DOBRE VOLJE

Takrat lahko v Novem tedniku prebirate vse o tem, kako je potekal naš in vaš izlet v Logarsko dolino v okviru akcije Za pet din dobre volje. Mi pa gremo naprej. Enajstega avgusta se bomo ponovno odpeljali na izlet v Logarsko dolino. Vaša naloga je preprosta. V tej številki objavljamo prvi kupon za sodelovanje v akciji Za pet din dobre volje, drugega boste našli v prilogi Ne gremo na morje prihodnji teden. Oba kupona izpolnite in ju skupaj pošljite na dopisnici. Rok za pošiljanje dopisnic je 27. julij, 30. julija pa bomo 45 udeležencev izleta izžrebali na radiu Celje. Seznam vseh potnikov bo objavljen v Novem tedniku 2. avgusta, izlet pa 11. avgusta. Pa še to: vsi, ki ste sodelovali na prvem izletu-dajte priložnost tudi drugim in ne pošiljajte kuponov.

1. KUPON ZA 5 DIN DOBRE VOLJE

Zavod ŠRC GOLOVEC

Neomejene možnosti za šport in rekreacijo

26. turistična prireditev

PIVO CVETJE 90 v Laškem

je tik pred vrati

Že od 29. junija, ko je bila odprta razstava ob 120-letnici Gasilskega društva Laško, diha mesto s polnimi pljuči v pripravah na prireditve. Rožice na balkonih in oknih so v najlepšem cvetju, prireditvene prostore že vsi pripravljajo.

Glavna prometnica skozi mesto – Kraigherjeva ulica ob mostu do Lekarne in dalje Titova cesta do križišča za Rožnik in Marijagradec je bila prejšnji teden (6.7.90) odprta za promet s povsem novim cestiščem, pločniki in razsvetljavo. Letošnje obiskovalce bo privabilo še bolj urejeno grašćinsko dvorišče (sedež občine), pa tudi okolica, ki se spreminja v ponos in veselje meščanov. Nova hiša na Aškerčevem trgu ima že tudi streho in po prireditvi bodo s preostalimi deli še nadaljevali. Na desnem bregu ob Savinji je urejeno novo veliko parkirišče. Obiskovalci naj bi se v Laško predvsem zadnjo soboto pripeljali z javnimi prevoznimi sredstvi, kajti parkirnega prostora ob vpadnicah v mesto vedno zmanjkuje. Preurejena je okolica hotela HUM in SAVINJA. Skratka, obiskovalci ne bodo mogli spregledati vseh pridobitev kraja.

Laško je pripravljeno na prihod tisočev obiskovalcev, ki jim po delu pritiče še počitek in sprostitev. Program prireditev je pravšen tako za zahtevnejše obiskovalce, kot za tiste, ki pričakujejo le zgolj zabavo in razvedrilo. Poskrbljeno bo tudi za najmlajše (jojmene za starše!) tako v Luna parku kot na posebnih prireditvah.

Avsenikovega ansambla zaradi odpovedi poletne turneje ne bo, bodo pa člani lanskoletnega evrovizijskega zmagovalca ansambla RIVA iz Zadra zabavali

pivovarnalaško

V množici pripravljalcev, ki delajo že praktično od lanske jeseni pa vseh izvajalcev prireditev, se bodo v dneh od 14. do 22. julija pridružili še tisoči obiskovalci, ki bodo morda tudi tokrat morali razmišljati, kaj je za njih najbolj privlačno. Da pa le ne bo tako hudo za žepe, je pokrovitelj prireditve Pivovarna Laško v dogovoru z organizatorjem, Turističnim društvom Laško in vsemi, ki bodo skrbeli za obiskovalce, poskrbel za primerno prodajno ceno piva, s tem pa tudi omogočil svobodno oblikovano popularno ceno za potrošnike.

zbrane na Aškerčevem trgu.

Seveda vse prejšnji teden naštete prireditve in sedanje dopolnitve niso zbir vseh, kajti vsi gostinci in »šankaši« pripravljajo svoje bogate programe, ki bodo vabili obiskovalce za njihove mize in plesišča. Predstavitev »gigantske mortadele« MIPa Ajdovščina so na primer pripravili člani Kluba ljubiteljev laškega piva ob 20^{h} zadnji petek zvečer. In če vreme le ne bo preveč nagajalo in Janez Nepomuk v kapelici pri mostu ne bo zahteval preveč tihega prihoda gostov v Laško, bo v mestu konec tega in ves prihodnji teden kaj bučno in veselo.

To je le »ščepec roštaja«, ki so nujno potrebne za priznano in uspešno prireditev, kot je lahko le PIVO CVETJE v Laškem.

Leto 1988 – parada po laških ulicah.

Leto 1964 – v pričakovanju prihoda ohceti na Aškerčev trg.

ŠIPAD Komerc

največji proizvajalec pohištva v Jugoslaviji

ponuja

30%

NIŽJE OD NAJNIŽJIH CEN NA TRŽIŠČU

- *prodaja na čeke v 3 obrokih, brez obresti*
- *možnost kreditiranja na 6 mesecev*
- *dostava na dom brezplačna*
- *vrnemo stroške montaže*

ŠIPAD CELJE, Kosova ulica pod mestnim pokopališčem tel.: (063) 24-053, 24-052

MERX BANKA

Posluje že v treh agencijah:

- *Celje, Muzejski trg*
- *Mozirje, Na trgu 34*
- *Slovenske konjice, Titov trg*

VLOGE NA VPOGLED (mesečni pripis obresti)	**33%**
VEZANE VLOGE	
nad 1 mesec	35%
nad 3 mesece	37%
nad 6 mesecev	39%
nad 12 mesecev	41%

Kdor varčuje, si srečo kuje!

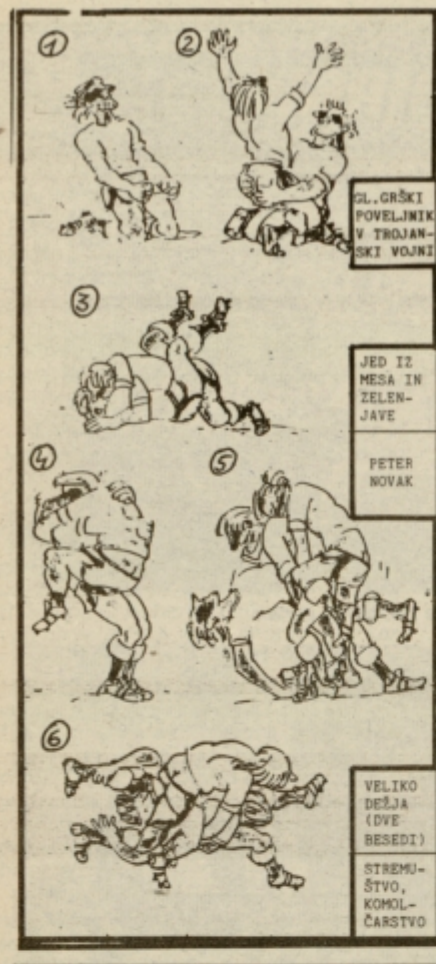

	IZKOP ZEMLJE ALI PESKA	KRASTAČA (DVE BESEDI)	TRETJA ČRKA GRŠKE ABECEDE	IME IGRALCA SHARIFA	DIVJE, SUROVO POBIJANJE	AVSTRALSKI NOJ	EKSPLOZIV TRINITROTOLUOL	NASLOV IBSENOVE DRAME	NEKDANJE CARSTVO V INDOKINI			
GL. GRŠKI POVELJNIK V TROJANSKI VOJNI											DISTRIBUCIJA	ALŽIRSKA LUKA	REKA SKOZI LENINGRAD
										VELIKA REKA V SZ			
										MESTO JZ OD BERLINA			
JED IZ MESA IN ZELENJAVE						FRANC. FINANCAR IZ 18. STOL. (JACQUES)	FRANC. FIZIK (ANDRE) / AKTINIJ						
PETER NOVAK			ZLODEJ, VRAG	NITRONUKLEINSKA KISLINA / LETOPIS				SESTAVIL JOŽE PETELIN	NORVEŠKI KRALJ / ANGLEŠKI LITERAT (CHARLES)				
	PREBIVALEC GRŠKE AHAJE							VELIK GORSKI VRH					
	HRVAŠKI OPERNI TENORIST (NONI)						ASSOCIATED PRESS OF INDIA (KRATICA)	KRAJŠI IZRAZ ZA ESTONCA				DESNI PRITOK DRINE	ANGLEŠKA OBLIKA IMENA ANA
	PREBIVALKA ADANE / OSKAR KOVAČIČ							REDKO Ž. IME / ANTON ZAJC					
VELIKO DEŽJA (DVE BESEDI)													
STREMUŠTVO, KOMOLČARSTVO											KEMIJSKI ZNAK ZA MANGAN		

Nagradni razpis

1. nagrada 100 din
2. nagrada 50 din
3 nagrade po 30 din

Pri žrebanju bomo upoštevali le vilne rešitve, ki bodo v naše uredništvo prispele do torka, 17. julija ure dopoldan. Rešene križanke pa ko prinesete tudi osebno, na vhodu vratih hiše NT&RC je poštni nabiralnik. Na kuverto obvezno napišite GRADNA KRIŽANKA in svoj naslov.

Rešitev križanke

Vodoravno: 1. SCHMIDT – KI – SES, 2. TERITORIALNOST, ARARAT – ARDIT – TER, 4. RI LINSKO OLJE, 5. TRTA – – NAIL.

Izid žrebanja

1. nagrado 100 din prejme: Jo Bokal, Breg 22, 63000 Celje

2. nagrado 50 din prejme: Vid Gošnjak, Celjska cesta 39, 63250 Ri ška Slatina

3 nagrade po 30 din pa preje Primož Čretnik, Vodnikova 13, Celje, Jožica Kotnik, Čopova 25, Celje in Alenka Zeme, Sketov 63000 Celje.

Nagrajencem iskreno čestitamo Nagrade boste prejeli po pošti.

Celjska »praznična«

Ob prazniku se k Teharjem bomo ozrli,
a ne s spominom na Teharske plemenite;
na žalost tja v dolino bomo zrli –
v spomin na žrtve tam pobite!

Prek Trojan

Za nekatere stvari tudi slabe ceste niso nikakršna ovira.

Kljub slabi cestni povezavi med Celjem in Ljubljano se bencinski dinar uspešno prevaža v center.

Temna perspektiva

V središču Titovega Velenja so na večkrat omenjanih skakalnicah spet pripravili tekmovanje za rudarsko svetilko.

Glede na sedanje razmere v premogovništvu ima tekmovanje za svetilko kaj temno perspektivo.

ZDAJ KO NI SKORAJDA NIČ VEČ, BODO DELAVCI LE DOBILI TOVARNE!

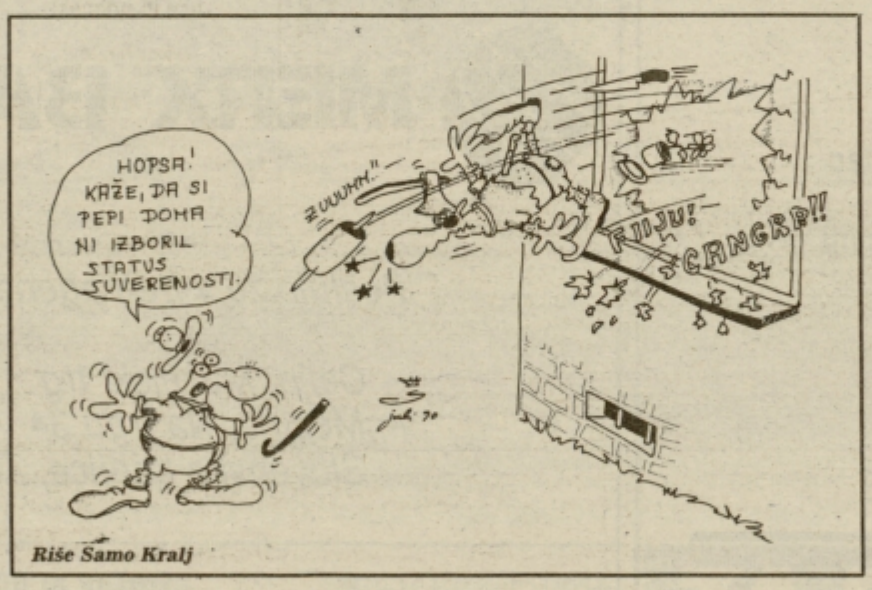

Riše Samo Kralj

Prenova

Slovenski prenovitelji so se zbrali na Gričku.

Morda bi v duhu prenove bilo prav, da bi rekli, da so se zbrali pri Petričku.

Celjska kovnica

Kadar smo govorili o tiskanju in kovanju denarja, ki je povzročal inflacijo, smo doslej kazali na Beograd. Zdaj smo kovnico denarja dobili tudi v Celju. Celjska Zlatarna je namreč izdelala srebrne in zlate lipe – slovenski denar.

Upajmo, da nam bo to vsem skupaj res kaj pomagalo.

Bodice

Nekateri politični zori so kot stare ob ke – vedno jih vle mo iz naftalina.

Če te vlečejo za štirideset let tisti raj – potem prvi ap ni več popularen.

Lahko je presedlati gospodarstva v poli ko, če je sedlo na g delavskega razreda

Tisti, ki brskajo preteklosti, so kot k ra, ki brska po pesk pol metra od sebe ima kup zrnja.

Politiki so večkrat p dobni koklji, ki p čance vodi naravno v lisičji brlog.

Se kar pozna, da so le volitve aprila. Po tika se je še bolj po prilila.

Zakaj bi se učili napakah, ko pa je bo enostavno kopira napake?

Levica ne ve kaj de desnica, o poče obeh pa že vrabci či kajo.

MARJAN BRADA

HOROSKOP

• OVEN

Ona: Ob ostrih besedah se boš končno streznila in doumela, kako je v resnici. Je že tako, da ideali niso ravno takšni, kot pa si jih predstavljamo. V začetku tedna pa se ti bo vendarle uspelo ponovno ujeti v ustaljene tokove.

On: Ne misli toliko na prijateljičine namige, ampak se raje malo bolj posvečaj poslovnim stvarem. Streznitev ob koncu tedna ti bo prinesla dokončno spoznanje, da nisi tako nezmotljiv, kot pa si misliš...

• BIK

Ona: Začelo se bo obdobje, ko ti bo ljubezen ena izmed najvažnejših stvari v življenju. Toda vseeno bi bilo dobro, da bi vsaj deloma poskrbela tudi za ostale stvari. Drugače se ti bo v prihodnosti kaj slabo pisalo.

On: Pogled v prihodnost sicer ni ravno razveseljiv, lahko pa ga v marsičem polepšaš, če boš znal v pravem trenutku pokazati pravo mero odločnosti. Glede partnerja pa si nikar ne delaj nepotrebnih skrbi, saj je vse v najlepšem redu.

• DVOJČEK

Ona: Še najbolje bo, če se odločno spoprimeš z nastalo težavo, saj je to edini način, da preprečiš še večjo zmedo, kot pa je sedaj. Prijatelj te bo sicer pohvalil, a vedi, da ga to prav v ničemer ne obvezuje.

On: Še najbolje bo, da se odrečeš tveganim načrtom, saj je velika možnost, da se ti bo vse skupaj ponesrečilo. Bodi raje zadovoljen z majhnim, kaj več pa bo prišlo kar samo. Nekdo te bo prijetno presenetil...

• RAK

Ona: Opletanje z jezikom te bo pripeljalo v dokaj nanavadno situacijo, ki pa jo boš kaj hitro izkoristila v svoj prid. Konec tedna boš preživela z osebo, ki ti pomeni še nekaj več, kot pa le dober prijatelj.

On: Grozi ti »nevarnost«, da se ti bodo ponovno odprle stare srčne rane. Kdo ve, mogoče pa bo tokrat bolje, kot pa se je pripetilo zadnjič. Vsekakor je vredno poskusiti, saj je »dobitek« več ko mamljiv.

• LEV

Ona: Še vedno te bi spremljala neverjetna sreča. Vseeno pa bi bilo dobro, če bi se začela počasi zavedati, da lahko to tudi mine. S prijateljem se boš zapletla v nekaj lepega, kar pa bo na žalost le prehodne narave.

On: Zdaj je čas, da se odločiš in greš do konca! V začetku bodo rezultati res nekoliko nevzpodbudni, toda na koncu se bo vendarle pokazalo, kdo je imel prav. Vsekakor boš ogromno pridobil, vsekakor več kot pa izgubil.

• DEVICA

Ona: Prijeten konec tedna bo znak, da so se tudi tebi začela odpirati prava vrata. Nikar se ne boj, ampak sprejmi izziv, ki ti ga bo ponudil prijatelj. Iz tega bo še nekaj nastalo, vsekakor pa se boš odlično zabavala.

On: Poslovna poteza, ki ti že nekaj časa dozoreva v glavi, se bo končno začela tudi uresničevati. Le zakaj si tako dolgo čakal? V ljubezni pa nikar ne pričakuj čudežev, ampak bodi malo bolj samokritičen.

• TEHTNICA

Ona: Zaupala se boš človeku, za katerega veš, da ti je naklonjen z vsem srcem. S pravilnim nasvetom se boš približala cilju, ki si ga tako zelo želiš. Predvsem pa nikar ne hiti, ampak vsak korak dobro premisli!

On: Sladka skrivnost, ko jo boš izvedel popolnoma po naključju, ti bo precej olajšala pot do uspeha. Še vedno pa se boš moral kar precej potruditi, saj ti bo nekdo prav veselo nagajal. V poslu se ti obeta nekaj nepričakovanega.

• ŠKORPIJON

Ona: Nepričakovana ponudba ti bo prinesla želeno samozavest, še vedno pa bo ostalo odprto vprašanje, ali se ti vse skupaj sploh splača. Glede obveznosti ti ne bi škodilo malo več resnega pristopa pri reševanju le teh.

On: Ugotovil boš, da so njene misli precej podobne tvojim. In četudi se ti bo vse skupaj zdelo kar nekako prelepo, se boš na koncu vendarle prav lepo znašel. Izkoristi priložnost, saj se zlepa ne bo več ponovila.

• STRELEC

Ona: Dobro premisli, kaj delaš, saj se boš na koncu v nastavljene mreže ujela prav ti sama. In takrat ti ne bo pomagala niti tvoja samozavest, niti aroganca. Le stežka se ti bo uspelo izkopati iz nastale zmede.

On: Ravnal boš predvsem po svojem preudarku, vendar pa bi ne bilo slabo, če bi včasih poslušal tudi kakšen dober nasvet. Sedaj ti gre sicer čisto v redu, toda kako dolgo bo še tako. Najboljši odgovor veš prav ti sam.

• KOZOROG

Ona: Dobra novica te bo povsem pomirila, pa bo to prav lepo izkoristil. Obeta se ti prijeten romantičen vikend, iz katerega lahko nastane trajnejša zveza. Zato nikar preveč ne oc ampak...

On: Dogodek, ki bo imel v tvojem življenju ben pomen, te ne sme preveč razburiti, saj bi kaj hitro pokazal svoje ranljive točke. Počaka ugodno priložnost in stvari se bodo uredile same od sebe.

• VODNAR

Ona: Vse prevečkrat se prilagajaš splošnemu mnenju, pa čeprav marsikdaj misliš popolno drugače. Toda kaj hitro boš spoznala, da se le stvari uredijo le tako, da boš ravnala tako, ki veleva zdrava pamet.

On: Spoznal boš, da ni ravno nujno, da vse obvelja prav tvoja beseda. To te bo sicer v začetku deloma razjezilo, toda kaj hitro boš spoznal, da tudi druga varianta zate karseda ugodna. Morda celo bolj...

• RIBI

Ona: Nikar se ne spuščaj v tvegane napore, ampak si raje pusti malo več »igralnega« prostora. Prijateljica ti bo najprej zavidala, pozneje pa se vendarle uspela sprijazniti z novonastalo situacijo.

On: Še vedno ti ne bo uspelo prepričati partnerja, da bi ti popolnoma zaupal. Sicer pa si tega morda ali tako ne zaslužiš... Ob koncu tedna se ti pripetila majhna nezgoda, ki pa ne bo imela hujših posebnih posledic.

Macedonija

Macedonije so sadni posladki. Pomenijo zbiro sadja, ki ga osladimo s sladkorjem, odišavimo z likerjem in pustimo, da se nekaj ur namaka. Mnogi trdijo, da se beseda nanaša na Aleksandra Velikega – Makedonskega, ki je združil pod svojo vladavino skup držav, ki jih je zedinil in vtisnil vsemu skupen pečat. Macedonija pa je postala zanimiva v času med 18. in 19. stoletjem, ko se je evropsko zanimanje osredotočilo na klasični svet in še posebej na grški. Nič čudnega torej, če je tudi kuhinja obutila ta vpliv.

Za macedonijo uporabljamo sadje, ki se med seboj dopolnjuje. To je lahko poletni, ko je veliko najrazličnejšega sadja, pozimi pa uporabljamo poleg svežega tudi suho in konzervirano sadje. Macedonije ponudimo poleti močno ohlajene, pozimi pa tople, kot je tedaj sobna temperatura.

Da postane sadje okusnejše in se razne arome lahko medsebojno dopolnijo, ne da bi se pri tem uničile, moramo macedonijo pripraviti že prejšnji dan in jo shranimo v hladilniku v dobro zaprti posodi. Po površini jo pokropimo z limoninim sokom, da sadje ohrani svojo naravno barvo. Vnaprej pripravimo tisto sadje, ki je odpornejše, vendar ne sme biti preveč zrelo (banane, grozdje, marelice, breskve malinci). Bolj občutljivo sadje, ki spremeni svoj videz takoj, ko ga obdelamo, in zelo zrelo sadje dodamo le malo preden macedonijo ponudimo.

Sadje razrežemo na enake koščke. Olupimo isto sadje, ki ga moramo, ali tisto, ki ima trd olupek. Čim trše je sadje, na tem manjše koščke ga moramo razrezati. Koščki so lahko različne oblike, najpogosteje pa ga narežemo na kocke.

Pozimi dodamo svežemu sadju suho sadje in sadje iz sirupa, nato dodamo sladkor, liker in druge dišave. Najbolj primerni likerji in vina s katerimi pripravljamo sirup, da v njem namakamo sadje, so maraskino, češnjevec in šampanjec, ki ga lahko nadomestimo z bolj skromnim belim vinom. Macedonijo lahko okrasimo s stolčeno sladko smetano. Zelo primeren dodatek je tudi sladoled, ki je lahko smetanov ali sadni. Nekaj kroglic sladoleda postavimo na vrh sadja.

Macedonijo ponudimo v posameznih kupah, lahko pa porabimo izpraznjeno lubenico, dinjo itd.

Breskve z sladoledom

Potrebujemo: 4 ali več zrelih breskev, 20 dag vanilijevega sladoleda, 20 dag jagodovega sladoleda, 10 dag sladkorja, 5 dag kandiranih češenj, 1 dcl vina.

V posodi zavremo vino, 1 dcl vode in sladkor. Pustimo, da nekaj časa vre, nato pomočimo razpolovljene breskve za minuto, dve v vreli sirup. Počakamo, da se ohadijo. Breskve olupimo, jih razdelimo v 4 kozarce, nakapamo v vsak kozarec nekoliko sirupa in dodamo vanj še vanilijev in jagodni sladoled ter okrasimo s kandiranimi češnjami.

Dinja z jagodami

Potrebujemo: eno veliko dinjo, 20 dag jagod, 10 dag sladkorja, 2 kozarca suhega penečega vina.

Dinji odrežemo zgornjo kapico, odstranimo semena z vlakni, jo izdolbemo in vsebino narežemo na kocke ali na kroglice.

V skledo damo kocke dinje, oprane jagode, sladkor in peneče vino ter dobro premešamo. Mešanico stresemo prazno dinjo in vse skupaj postavimo v hladilnik za vsaj eno uro. Lahko okrasimo s stepeno sladko smetano ali s sladoledom.

Otrok in pes

Psi pomagajo vzgajati, opozarjajo strokovnjaki. Otrok se ob psu uči reda, odgovornosti in odpovedovanja, pes mu daje občutek varnosti, kot otrokov prijatelj in zaupnik skrbi za njegovo duševno ravnovesje. Otroci, ki rastejo s psom, lažje najdejo stik in so preudarnejši.

MODNI KOTIČEK

Pripravlja VLASTA CAH-ŽEROVNIK

V Modnem kotičku bodo danes na svoj račun prišli najmlajši. Mamice tudi dojenčke rade lepo in modno oblačijo in ker so otroška oblačilca v trgovinah navadno po zasloljenih cenah je najprikladneje, če jih mamice ali stare mame znajo sešiti same. Vlasta Cah-Žerovnik je zato na prošnjo ene izmed bralk pripravila nasvet, kako sešiti kombinezon in bluzico za dojenčka.

Sicer pa tudi v poletnih mesecih v naše uredništvo pridno prihajajo kuponi z vprašanji za našo modno svetovalko. Seveda pa jih je potrebno opremiti s podatki, ki jih kupon zahteva, da lahko Vlasta Cah-Žerovnik pravilno svetuje. Saj veste, modne zakonitosti so eno, kaj komu pristaja pa drugo.

Z dolgimi koraki se bližamo tudi naslednjemu žrebanju, ki bo čez tri tedne. V škatli, iz katere bomo žrebali, bodo le tisti kuponi, ki so v celoti izpolnjeni, srečna nagrajenka pa bo prejela poletno pletenino, ki ji jo bo, po njenih navodilih, spletla Vlasta Cah-Žerovnik. Zato pridno na delo in pohitite s pošiljanjem kuponov za modni nasvet. Uredništvo

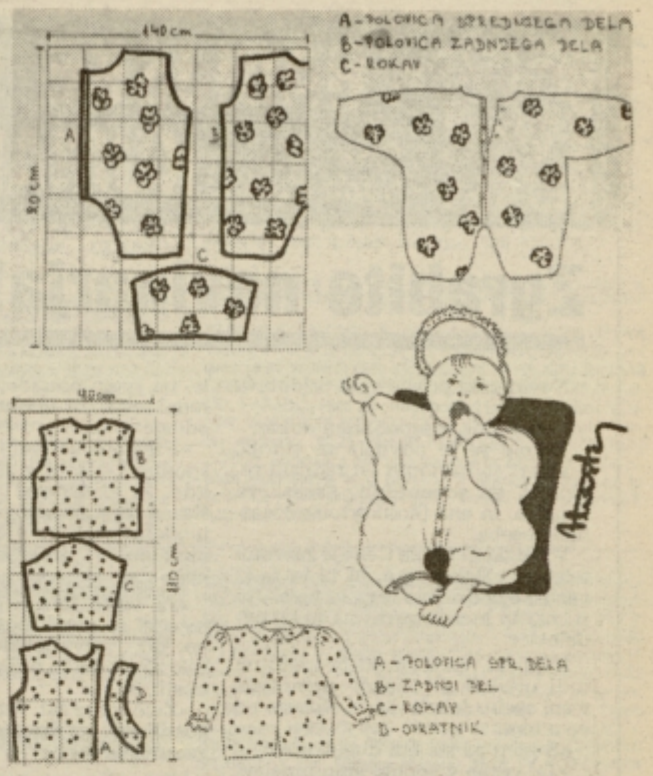

Kombinezon in bluzica za dojenčka

Vprašanje:

Damjana iz Celje ima mamo, ki je menda nadvse uspešna domača šivilja, zato so vsi v družini po njeni zaslugi za majhen denar lepo in modno oblečeni. Ima pa Damjana tudi pridno, 7 mesečno hčerko, ki bi ji rada sešila nekaj poletnih enostavnih oblačilc iz pralnega blaga.

Odgovor:

Če je vaša punčka res tako pridna, potem si seveda zasluži, da jo tudi lepo oblečete.

Narisala sem vam kar se da enostavna kroja za kombinezon in bluzico, velikost 7–9 mesecev.

Pri kombinezonu modernega balonastega kroja uporabite gumbe ali zadrgo, bluzica pa je lahko tudi brez ovratnika. Seveda ne bo nič narobe, če namesto dolgih ukrojite kratke rokave. Kroj prerišite v normalno velikost, dodajte 1,5 cm za šive (1 kvadratek je 1 cm) prenesite ga na blago, ostalo pa vaša mama že zna! VLASTA

MAMICA, KUPI MI PSA

Piše FRANC CESTNIK

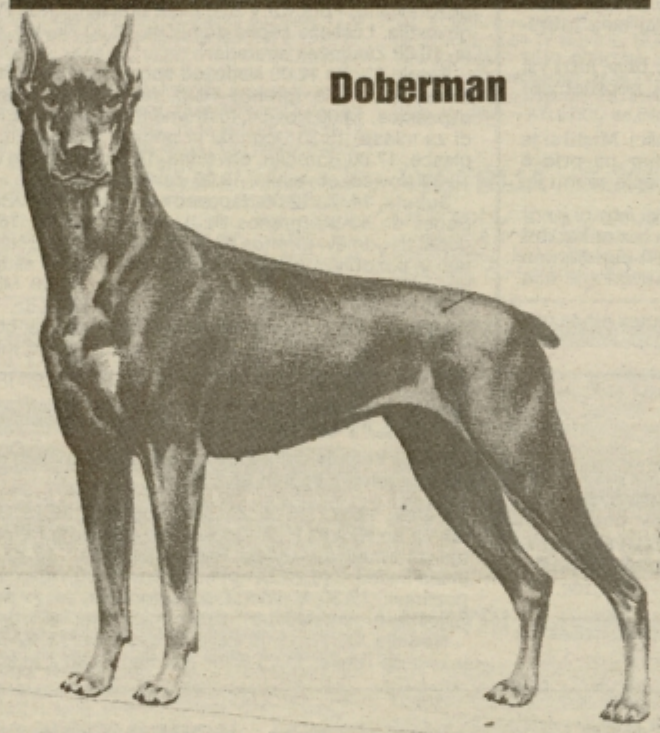

Doberman

Za dobermana je značilno, da ima rad otroke in da ga ni težko vzgojiti. Seveda ga površnim lastnikom, ki jim pes služi le za dekoracijo, ne priporočamo. Dobermani so namreč zelo občutljivi in se hitro naveličajo muhastega in nedoslednega gospodarja. Kadar so jezni, so nevarni, drugače pa so znani kot dobri čuvaji, ki se ničesar ne ustrašijo. Dobermani so tudi izredno dobri tekači. Ponavadi imajo črno, temno rjavo ali rdečkasto dlako. Ker so kratkodlaki, lastnik nima posebnega dela z nego in česanjem. Sicer pa doberman potrebuje veliko gibanja.

Kupon za modni nasvet NT&RC

Ime in priimek: .....

Točen naslov: .....

.....

Starost: ..... Višina: .....

Teža: ..... Konfekcijska št.: .....

Barva las: ..... Barva oči: .....

Najljubše barve: .....

Hmezad
AGRINA
p.o., Žalec

Boljše kot katerekoli delnice ali obveznice se vam v tem trenutku obrestujejo vloge v

HRANILNO KREDITNI SLUŽBI AGRINE V ŽALCU

– vloge na vpogled	33% letna obrestna mera z mesečnim pripisom
– vezave nad 3 mesece	35% letna obrestna mera z mesečnim pripisom
– vezave nad 6 mesecev	37% letna obrestna mera z mesečnim pripisom

Varčevalci, dobri gospodarji, vabljeni v Blagovnico AGRINE v Žalcu.

15 LET

ko poslovni stik in nakup postaneta harmonija izpolnjenih želja

TO NI IGRA NA SREČO!

AGENCIJA ZA MARKETING **RUBIKON**

Igra v kateri vedno znova sodelujete!!!!

NOVO V CELJU!

NAJHITREJŠA IN NAJZANESLJIVEJŠA POT DO DOBITKA!!

Ob pravzaprav minimalnem vplačilu vsega 999 din vam agencija RUBIKON omogoča maksimalni zaslužek 546.000 din (78.000 DEM) že po samo enem krogu. Postanite člani distributivne verige. **POLEG TEGA VAM NI POTREBNO ISKATI NOVIH IGRALCEV, KER TO AGENCIJA OPRAVI NAMESTO VAS!!!**
RUBIKON je najboljša in najsigurnejša progresivna finančna veriga doslej!

ZAKAJ SMO NAJBOLJŠI?

- KER vam RUBIKON OMOGOČA daleč največji zaslužek v igrah te vrste
- KER vam RUBIKON OMOGOČA kontroliranje svoje verige
- TO je igra v kateri ste vedno znova v igri, ker vas RUBIKON po vključitvi 80 novih igralcev na vašo verigo, ponovno vključi vanjo
- **RUBIKON VRŠI IZPLAČILA VSAK TEDEN**

BODITE PRVI – IGRA SE ŠELE ZAČENJA!

RUBIKON je legalno, registrirana agencija za marketing s sedežem v Zagrebu, Trakoščanska 26, tel.: 041/571-291

MI VAS NE BOMO RAZOČARALI!

VSE INFORMACIJE IN VPLAČILA:

– PONEDELJEK, SREDA, PETEK OD 16. DO 18. URE
– SOBOTA OD 9. DO 12. URE
V HOTELU EVROPA (LOVSKA SOBA)

PRIDITE IN SE OSEBNO PREPRIČAJTE!!!

RADIJSKE KUMARICE

Piše Nada Kumer

Zgrabite novinarja!

Novinarski poklic spet pridobiva na ugledu.

Dobili smo neizpodbiten dokaz.

Takole se je odvijala ta štorija, v kateri so nastopili en radijski redaktor, en predsednik gasilskega društva, in ena (kolikortoliko) neznana oseba.

V redakciji Radia Celje je zazvonil telefon: »Dober dan, tu ta in ta iz gasilskega društva tega in tega. Jutri naj bi menda prišli na neko oddajo...«

Radijski redaktor, ki je trenutno tudi urednik in njegov pomočnik v eni osebi, debelo gleda. Ničesar ne ve o tem.

»S kom pa ste bili dogovorjeni?«

»Ja, veste, v soboto smo proslavljali naš jubilej, imeli smo majhno veselico, sajvestekakojeto... no, pa je prišel en tak, simpatičen mlad fant, z Radia Celje je rekel da je, in da bi se rad dogovoril za enourno oddajo...«

»Kako pa se piše?«

»Pozabil sem, bil pa je zelo uglajen, mlad, svetlolas... je rekel, da je popoldne nekaj delal, neke reportaže, pa se je oglasil še pri nas, mimogrede in...«

Redaktor napenja možgane. Saj res, poletje je, hiša je polna praktikantov, mogoče se je kdo izmuznil iz spomina, ampak saj se praktikanti vendarle ne dogovarjajo kar takole, na svojo pobudo, brez vednosti redaktorja, za enourne oddaje, za oddaje sploh...

»Pri najboljši volji se ne morem spomniti, da bi z nami sodeloval kdo, ki bi ustrezal vašemu opisu. Razen tega smo pogovor ob vašem jubileju vrteli že v četrtek in jutri nimamo v programu nič takšnega...«

»Ja, veste, fant se je pri nas lepo najedel in napil, pogostili smo ga, no, ja... sajvestekakojeto... bil je zelo zgovoren in prijazen, kdo bi pomislil, da...«

»Zelo mi je žal, vendar ste očitno gostili nekoga drugega, ne radijskega novinarja.«

»Saj... navsezadnje nič hudega, zaradi tega nas ne bo konec, samo preveriti sem hotel, kaj bo z jutrišnjo oddajo...«

»Dobro, da ste, sicer bi se jutri vsi skupaj znašli v dokaj neprijetnem položaju.«

Fant se je očitno znašel. Mislil si je pač: biti moraš novinar pa prideš dobro skozi. In še obneslo se mu je.

Zabavna, a po drugi strani tudi neprijetna štorija se je čez nekaj dni ponovila. Scenarij je bil popolnoma enak, le oškodovana stranka je bila zamenjana.

Pa so rekli, da dandanes nihče več noče postati novinar...

Lov na Neptunovo majico

Prav veliko vročine letos sicer še nismo užili, ko jo bomo, bo prav vsaka bombažna majica v naši omari še kako prav prišla. V nagradnem lovu Radia Celje si lahko prislužite eno ali dve pa še Miroteksov bon za 200 dinarjev povrhu. Vse je odvisno od vaše iznajdljivosti in detektivske žilice.

»Prmojkršenmatiček, da je res,« bi rekel inšpektor Martinček, ki poslušalcem s svojimi namigi lajša delo pri odkrivanju Neptunove majice.

Vas je igrica začela zanimati?

Pridružite se nam na valovih Radia Celje vsak ponedeljek, torek in sredo po 16. uri.

RADIO CELJE

Četrtek, 12. 7.: 8.00 Napoved, 8.05 Poročila, 8.15 Obvestila, 8.45 Horoskop, 9.00 Dopoldne z vami, 10.00 Poročila, 11.00 Opoldanska mavrica, 13.00 Danes do 13-tih (prenos RLJ), 13.30 Za najmlajše, 14.30 Kam danes?, 15.00 Poročila, 15.30 Dogodki in odmevi (prenos RLJ), 16.00 Čestitke in pozdravi, 17.00 Kronika, osmrtnice, 17.30 Odprto z violinskim ključem – disco glasba, 19.00 Zaključek sporeda.

Petek, 13. 7.: 8.00 Napoved, 8.05 Poročila, 8.15 Obvestila, 8.30 Pogled v Delo, 8.45 Horoskop, 9.00 Nagradna uganka, 10.00 Poročila, 11.00 Opoldanska mavrica, 12.30 Kuharski kotiček, 13.00 Danes do 13-tih (prenos RLJ), 13.30 Za najmlajše, 14.30 Kam danes?, 15.00 Poročila, 15.30 Dogodki in odmevi (prenos RLJ), 16.00 Čestitke in pozdravi, 17.00 Kronika, osmrtnice, 17.30 Studio CE, 19.00 Zaključek sporeda.

Sobota, 14. 7.: 8.00 Napoved, 8.05 Poročila, 8.15 Obvestila, 8.30 Pogled v Delo, 9.00 Dopoldne z vami, 10.00 Poročila, 10.30 Filmski sprehodi, 11.00 Opoldanska mavrica, 13.00 Danes do 13-tih (prenos RLJ), 13.30 Za najmlajše, 14.30 Kam danes?, 15.00 Poročila, 15.30 Dogodki in odmevi (prenos RLJ), 16.00 Čestitke in pozdravi, 17.00 Kronika, osmrtnice, 17.30 Odprto z violinskim ključem – Lestvica zabavnih melodij – LZM, 19.00 Zaključek sporeda.

Nedelja, 15. 7.: 8.00 Napoved, 8.05 Poročila, obvestila, 8.15 Obvestila, 8.45 Horoskop, 9.00 Čaj za dva, 10.00 Poročila, 10.30 Biseri kulturne dediščine, 11.00 Kmetijska oddaja, 12.30 Iz domačih logov (Jure Krašovec), 13.00 Nov... 13.05 Čestitke in pozdravi.

Ponedeljek, 16. 7.: 8.00 Napoved, 8.05 Poročila, 8.... Obvestila, 8.30 Pogled v Delo, 8.45 Horoskop, 9.00 Špor... dopoldne, 10.00 Poročila, 11.00 Opoldanska mav... 13.00 Danes do 13-tih (prenos RLJ), 13.30 Za najm... 14.30 Kam danes?, 15.00 Poročila, 15.30 Dogodki in od... vi (prenos RLJ), 17.00 Kronika, osmrtnice, 17.30 Od... z violinskim ključem – Lestvica domačih melodij, 19... Zaključek sporeda.

Torek, 17. 7.: 8.00 Napoved, 8.05 Poročila, 8.15 Obve... la, 8.30 Pogled v Delo, 8.45 Horoskop, 9.00 Dopo... z vami, 10.00 Poročila, 10.15 Glasbene novosti, 11.00 O... danska mavrica, 13.00 Danes do 13-tih (prenos RLJ), 13... Za najmlajše, 14.30 Kam danes?, 15.00 Poročila, 15... Dogodki in odmevi (prenos RLJ), 17.00 Kronika, osmr... ce, 17.30 Odprto z violinskim ključem, 19.00 Zaklju... sporeda.

Sreda, 18. 7.: 8.00 Napoved, 8.05 Poročila, 8.15 Obve... la, 8.30 Pogled v Delo, 8.45 Horoskop, 9.00 Pokličite vprašajte, 10.00 Poročila, 11.00 Opoldanska mavrica, 13... Danes do 13-tih (prenos RLJ), 13.30 Za najmlajše, 14... Kam danes?, 15.00 Poročila, 15.30 Dogodki in odm... (prenos RLJ), 17.00 Kronika, osmrtnice, 17.30 Odprto z... olinskim ključem – rock gverila, 19.00 Zaključek spore...

Radio Celje oddaja vsak dan od 8.00 do 19.00, ... nedeljah od 8.00 do približno 15.00, na UKW frekvenc... 100,3 in 95,9 MHz – stereo in na SV frekvenci 963 kHz.

RADIO ŠMARJE

Četrtek, 12. 7.: 12.00 Napoved sporeda, 12.30 EPP, 13.00 Danes do 13-tih (prenos RLJ), 14.00 Novice, Iz našega arhiva – narodnozabavna glasba, EPP, 15.30 Dogodki in odmevi (prenos RLJ), 16.00 Naši poslušalci čestitajo in pozdravljajo, Pogovor v živo (stari običaji), 17.00 Poročila, obvestila, Lestvica šopka domačih, 18.30 Novice, obvestila, 19.00 Zaključek sporeda.

Petek, 13. 7.: 12.00 Napoved sporeda, 12.30 EPP, 13.00 Danes do 13-tih (prenos RLJ), Nove in stare glasbene uspešnice, 14.00 Novice, Instrumenti in glasbila, EPP, Mladi za mlade, 15.30 Dogodki in odmevi (prenos RLJ), Moč glasbe, 17.00 Poročila, obvestila, 18.00 Nagradna uganka, 18.30 Novice, obvestila, 19.00 Zaključek sporeda.

Sobota, 14. 7.: 12.00 Napoved sporeda, 12.30 EPP, 13.00 Danes do 13-tih (prenos RLJ), obvestila, EPP, 15.30 Dogodki in odmevi (prenos RLJ), 16.00 Naši poslušalci čestitajo in pozdravljajo, Nasveti za delo na vrtu in v sadovnjaku ter pri rožah, 17.00 Poročila, obvestila, 17.30 Marjanca, 18.30 Novice, obvestila, 19.00 Zaključek sporeda.

Nedelja, 15. 7.: 8.05 Napoved sporeda, vreme, obvestila, 9.00 Minute za najmlajše, 10.00 Poročila, 11.00 Kmetijska oddaja, 11.30 Rubrika iz zdravstva, 12.00 Naši poslušal... čestitajo in pozdravljajo.

Ponedeljek, 16. 7.: 12.00 Napoved sporeda, 12.30 EP... 13.00 Danes do 13-tih (prenos RLJ), 14.00 Novice, obve... la, šport, 15.30 Dogodki in odmevi (prenos RLJ), 16.00 N... poslušalci čestitajo in pozdravljajo, Šport, 18.00 Danes... vam predstavlja..., 18.30 Novice, obvestila, 19.00 Zak... ček sporeda.

Torek, 17. 7.: 12.00 Napoved sporeda, 12.30 EPP, 13... Danes do 13-tih (prenos RLJ), 14.00 Novice, obvesti... kultura, 15.30 Dogodki in odmevi (prenos RLJ), 16.00 N... poslušalci čestitajo in pozdravljajo, turizem, kultura, 17... Poročila, obvestila, turizem, kultura, 18.00 Danes se v... predstavlja..., 18.30 Novice, obvestila, 19.00 Zaklju... sporeda.

Sreda, 18. 7.: 12.00 Napoved sporeda, 12.30 EPP, 13... Danes do 13-tih (prenos RLJ), 14.00 Novice, obvesti... EPP, 15.30 Dogodki in odmevi (prenos RLJ), 16.00 N... poslušalci čestitajo in pozdravljajo, Osrednja tedenska a... tualna oddaja, 17.00 Poročila, obvestila, 18.00 Danes... vam predstavlja..., 18.30 Novice, obvestila, 19.00 Zak... ček sporeda.

Radio Šmarje oddaja na frekvenci 93,7 MHz, ob ned... ljah pa tudi na frekvenci 1566 kHz.

RADIO VELENJE

Radio Velenje oddaja na ultrakratkovalovnem območju na frekvencah 88,9 in 97,2 MHz.

Petek, 13. 7.: 15.00 Začetek sporeda; 15.15 Od Hude luknje do Rinke; 15.30 Dogodki in odmevi (prenos osrednje informativne oddaje Radia Ljubljana); 16.10 Ekologi imajo besedo; 16.20 Za konec tedna; 17.00 Vaše čestitke in pozdravi; 17.30 V imenu sove (oddaja, ki jo pripravlja Šaleški študentski klub); 18.00 Vi izbirate, mi vrtimo.

Nedelja 15. 7.: 11.00 Začetek sporeda; 11.15 Od Hude luknje do Rinke; 11.25 Kdaj, kje, kaj; 11.30 Z mikrofonom med vami; 12.00 Od vrat do vrat (odgovorili bomo ... vprašanja, ki ste nam jih postavili pred 14. dnevi, novih ... ne bomo sprejemali, saj je čas dopustov in tudi mi te... dobimo odgovore na vaša vprašanja. Oddajo bomo uvr... v spored spet jeseni); 12.30 Konec opoldanskega javljan... 14.45 Vaše čestitke in pozdravi.

Ponedeljek, 16. 7.: 15.00 Začetek sporeda; 15.15 ... Hude luknje do Rinke; 15.30 Dogodki in odmevi; 16... Kdaj, kje, kaj; Poletno popoldne na Radiu Velenje; 18... Lestvica Radia Velenje.

Sreda, 18. 7.: 15.00 Začetek sporeda; 15.15 Od H... luknje do Rinke; 15.30 Dogodki in odmevi; 16.20 Kdaj, ... kaj; 16.30–19.00 Poletno popoldne na Radiu Velenje.

TV Sobota, 14. julij

LJUBLJANA I

8.35–11.50 in **15.30–0.30** TELETEKST RTV LJUBLJANA; **9.00** SPORED ZA OTROKE IN MLADE RADOVEDNI TAČEK: CIRKUS; **9.15** ZLATA PTICA: HORSOV IN RIBIČ; **9.20** MOJA DRUŽINA IN OSTALE ŽIVALI, angleška serija, 2/13; **9.50** ČUDEŽNA LETA, ameriška nanizanka, 4/18; **10.15** ZGODBE IZ ŠKOLJKE, 28. oddaja; **10.45** VINSKA KULTURA – WEINKULTUR; **11.40** VIDEO STRANI; **15.45** VIDEO STRANI; **15.55** POLETNA NOČ, ponovitev nadaljevanke, MATI IN SIN, avstralska nanizanka, 13/14, MORTIMERJEV OKOLIŠ, novozeland. nad., 3/6, ZLOČINI STOLETJA, ameriška nanizanka, 5/13; **18.05** POSLOVNE INFORMACIJE; **18.10** IZ TUJIH KUHINJ, ponovitev izobraževalne serije; **18.40** CVETLIČNE ZGODBE: NESREČNI ZMAJ; **18.55** B. Jurca: MIŠKO POLENO; **19.10** RISANKA; **19.20** TV OKNO; **19.30** TV DNEVNIK 2; **19.55** VREME; **19.59** UTRIP; **20.20** ŽREBANJE 3×3; **20.35** 38. MEDNARODNI POLETNI FESTIVAL, prenos iz Križank; **21.50** TV DNEVNIK 3; **22.15** POLETNA NOČ: MATI IN SIN, avstralska nanizanka, 14/14, MORTIMERJEV OKOLIŠ, novozeland. nad., 4/6, ROŽNATA NANIZANKA, franc. nanizanka, 1/8; **0.20** VIDEO STRANI

LJUBLJANA II

17.00 SATELITSKI PROGRAMI – POSKUSNI PRENOSI; **19.00** DANES SKUPAJ, oddaja TV Zg; **19.30** TV DNEVNIK; **20.00** Oslo: GRAND PRIX V ATLETIKI, prenos; **23.35/23.50** POROČILA; **23.40** TV FELJTON; **0.25** DP V PLAVANJU, posnetek iz Tašmajdana (do 01.25)

ZAGREB I

9.35 TV KOLEDAR; **9.45** ČEBELICA MAJA, ponovitev risanke; **10.10** BARVA NOČI, nočni program, ponovitev; **12.10** VRTNICE SO ZA BOGATE, ameriška nadaljevanka, 1/4; **13.00** SVETNIK, ameriška nanizanka, 2/6; **14.35** CIKLUS FILMOV PO DELIH M. TWAINA: KRALJEVIČ IN BERAČ; **16.35** REZERVIRAN ČAS; **16.55** TV DNEVNIK I; **17.10** HRVAŠKI PISATELJI NA EKRANU – M. Krleža: ARETEJ, I. del; **18.15** SEDMI ČUT; **18.25** MILAN PEŠIĆ, FOTOGRAF; **19.10** RISANKA; **19.30** TV DNEVNIK 2; **20.00** NEPREMAGANI, ameriški film; **21.35** TV DNEVNIK 3; **21,50** PO BREZKONČNOSTI SVETA, dokum. oddaja; **22.20** ŠPORTNA SOBOTA; **22.40** INFORMATIVNA ODDAJA ZA GOSTE IZ TUJINE; **22.45** BARVA NOČI, nočni program, VSE RAZEN LJUBEZNI, humoristična serija, POD KRINKO serijski film; **0.45** POROČILA

ZAGREB II

16.00 TEST; **16.15** TV KOLEDAR; **16.25** EKRAN BREZ OKVIRJA, ponovitev; **17.55** SEDMI VETER, otroški film; **18.55** DANES SKUPAJ; **19.30** TV DNEVNIK; **20.00** Oslo: ATLETIKA: MEDNARODNI MITING »BISLLET GAMES«; **23.35** POROČILA; **23.40** TV FELJTON; **0.25** Tašmajdan: PLAVANJE, Prvenstvo Jugoslavije za posameznika, posnetek

KOPER

10.00 RAZISKOVALNA BAZA – POSEBNA ODDAJA (ponovitev); **11.30** FISH EYE (ponovitev); **12.00** ZLATI JUKE BOX (ponovitev); **13.45** ODBOJKA, World League: ITALIJA – SZ / pos. prenos in UMETNOSTNO DRSANJE, Bercy (ponovitev); **17.30** ODBOJKA, World League: NIZOZEMSKA – BRAZILIJA, pos. prenos; **18.50** TV NOVICE; **19.00** ODBOJKA, World League; NIZOZEMSKA – BRAZILIJA, pos. prenos; **19.30** TVD STIČIŠČE; **20.00** ODBOJKA, World League: ITALIJA – SZ (ponovitev)
22.30 TV NOVICE; **22.40** MOTORJI, SV. PROTOTIPOV: JERAMA / JEREZ; **23.45** POLETNI BOKS; **00.15** HOCKEY NHL (ponovitev)

AVSTRIJA I

9.00 POROČILA in TRI DAME IZ OKREPČEVALNICE, ponovitev; **9.30** VELIKA OSVOBODITEV, Smrt in ponovno življenje v tibetanskem budizmu; **10.15** V SATANOVIH KREMPLJIH, Na sledi skrivnosti ljudožerskega tigra; **11.00** DOBROTHEA ANGERMANN, ponovitev, (Nemški film, 1958); **12.40** JOUR FIXE, Po marksizmu – pogovor z budimpeštanskim pisateljem Györgyjem Konradom; **13.40** POROČILA; **13.50** MIN, ponovitev; **14.20** 1000 MOJSTROVIN, Max Liebermann: Krpalka mreže; **14.30** MEDVED JE NA POHODU, komedija – posnetek predstave Löwingerjevega gledališča, 1989; **16.00** OTROŠKI WURLITZER; **16.55** MINI ČAS V SLIKI; **17.05** ČUDEŽNA DEŽELA GLASBA; **17.30** KAPITAN SMODNIK NA ČRNI SVINJI, Topovska krogla, risanka; **17.35** M... PETS SHOW, gost: Sandy Duncan; **18.00** SESTANEK, z N... niko Lindner; **18.24** VPRAŠANJA KRISTJANOV, odgo... dr. Wolfgang Bildstein; **18.30** ŠPORT; **19.00** MILJÓNS... KOLO, vodi Chris Lohner; **19.30** ČAS V SLIKI 1; **19... VREME; **20.00** ŠPORT; **20.15** KDOR REČE A, razved... oddajo vodi Peter Rapp; **22.15** IN POTEM UMREŠ TI, ... Then You Die – kanadski film, 1986); **23.55** NJEGOVA ... JE POSEJANA S TRUPLI, (Il Grande Silenzio – italijan... francoski vestern, 1969); **1.40** EX LIBRIS

AVSTRIJA II

15.15 BORZNO POROČILO; **15.30** OB 70-OBLETNICI ... BERTA MOSERJA, oddaja Marcela Prawyja; **16.00** OZRI... PO DEŽELI, Tirolska deželna razstava v Schwazu; 19... – Srebro, železo in belo zlato; **16.45** KOLEDAR AVSTR... SKIH OBIČAJEV; **17.00** BOSONOGA V POSTELJI, 1. ... serije; **18.00** TRI IZ OKREPČEVALNICE, serija; **18.30** SL... AVSTRIJE; **19.00** AVSTRIJA DANES; **19.30** ČAS V SLIK... **19.53** VREME; **20.00** KULTURA; **20.15** SMRT TRGOVSKEG... POTNIKA, (Death of a Salesman – ameriški film, 198... **22.30** ŠPORT; **23.00** COMEDY EXPRESS; **23.30** KABARE... Švicarski kabaretist Osy Zimmerman; **0.15** ZRELI ZA OTO... glasbeni vrhunci festivala na Donavskem otoku 19... – z Rogerjem Chapmanom, Allo Pugačovo, Etto Scotti... drugimi.; **2.05** EX LIBRIS

TV Nedelja, 15. julij

LJUBLJANA I

9.10–12.40 in **13.50–23.50** TELETEKST RTV LJUBLJANA; **9.25** VIDEO STRANI; **9.35** OTROŠKA MATINEJA – ŽIV ŽAV; **10.25** OTROŠKA MATINEJA, PET PRIJATELJEV, angleška nanizanka, 3/13; **10.59** ZGODBE IZ MEST: VIŠEGRAD, zabavnoglasbena oddaja, 4/11; **11.20** ŠTEVERJAN'90, reportaža s festivala narodno zabavne glasbe; **12.00** LJUDJE IN ZEMLJA; **12.30** VIDEO STRANI; **14.05** VIDEO STRANI; **14.15** J. Marek: PRAŠKI PANOPTIKUM, češkoslovaška nanizanka, 1/10 del; **15.15** »CASH MOCALL«, ameriški film; **17.00** TV DNEVNIK 1; **17.05** POSLOVNE INFORMACIJE; **17.10** FURMANSKI PRAZNIK, prenos iz Postojne; **18.50** RISANKA; **19.00** TV MERNIK; **19.15** TV OKNO; **19.30** TV DNEVNIK 2; **19.55** VREME; **20.05** Mile Popovski: VIKEND ZA MRLIČE, NADALJEVANKA tv Skopje, 1/3 del; **20.55** ZDRAVO; **22.15** TV DNEVNIK 3; **22.40** CIAO, ITALIA'90; **23.40** VIDEO STRANI

LJUBLJANA II

10.00 ODDAJA ZA JLA in KO SE KORENIN ZAVEMO: BOJ IZZA ŽICE IN MEJ, dokum. oddaja (do 13.00); **14.30** Silverstone: FORMULA 1, prenos; **16.30** NEDELJSKO ŠPORTNO POPOLDNE; **19.30** TV DNEVNIK; **20.00** TE PRESENETLJIVE ŽIVALI – VOLK V VAŠI DNEVNI SOBI, angleška poljudnoznanstvena serija, 5/6; **20.30** KOT POTOVANJA – MESTA MOSTOVI: ČUPRIJA, dokumentarna oddaja TV Sa; **21.00** FORMULA 1, posnetek iz Silverstona; **21.55** ŠPORTNI PREGLED; **22.25** SATELITSKI PROGRAMI – POSKUSNI PRENOSI (do 24.00)

ZAGREB I

9.30 POROČILA; **9.35** TARZAN, ponovitev otroške risane serije; **10.00** NEDELJSKO DOPOLDNE ZA OTROKE; **11.00** KMETIJSKA ODDAJA; **12.00** KONCERT MILE JEFTIĆ V LENINGRADU; **13.00** NEVARNI ZALIV, kanadska nadaljevanka; **14.00** POROČILA; **14.05** NEDELJSKO POPOLDNE; **16.00** CUSTEAUJEVO PONOVNO ODKRIVANJE SVETA, angleška dokumentarna serija; **17.05** STRAŠNI JOE MORAN, ameriški film; **18.45** TARZAN, risana serija 3/5; **19.10** TV SREČA; **19.30** TV DNEVNIK 2; **20.00** VRNITEV ARSENA LUPINA, francoska nanizanka; **21.05** PESEM JE... ALEKSANDER MEŽEK; **21.35** TV DNEVNIK 3; **21.55** ŠPORTNI PREGLED; **22.25** INFORMATIVNA ODDAJA ZA GOSTE IZ TUJINE; **22.30** BARVA NOČI, nočni program, VSE RAZEN LJUBEZNI, humoristična serija, POD KRINKO, serijski film; **0.30** POROČILA

ZAGREB II

7.30 TEST; **7.50** TV KOLEDAR; **8.00** BARVA NOČI, ponovitev; **10.00** DANES ZA JUTRI; **13.00** ŠPORTNO POPOLDNE; **13.45** Omišalj: SP v F3 – čolni, prenos; **15.00** Silverstone: VN Anglije v FORMULI 1; **17.30** VATERPOLO: Jugoslavija – Španija, prenos; **19.30** TV DNEVNIK; **20.00** TAKO JE V EVROPI, dokumentarna oddaja, 1/6; **21.00** POROČILA; **21.05** TV RAZSTAVA; **21.15** IGRE BREZ MEJA, 1/9 del: Italija; **22.45** OD NAŠEGA DOPISNIKA: ANDORA; **0.15** Tašmajdan: PLAVANJE, Prvenstvo Jugoslavije za posameznike, posnetek

KOPER

10.00 JUKE BOX (ponovitev); **10.30** COLLEGE SUPERSTAR (ponovitev); **12.00** FISH EYE (ponovitev); **12.30** SUPERCROSS (ponovitev); **13.45** ODBOJKA, World League: Finale za 1. in 2. mesto / pos. prenos in MOTORJI, SV. PRTOTIPOV: JERAMA / JEREZ (ponovitev); **17.30** ODBOJKA, World League: 3. in 4. mesto / pos. prenos; **20.00** ODBOJKA, World League: Finale 1 in 2. mesto (ponovitev); **22.30** TV NOVICE; **22.40** POLETNI NOGOMET; **23.15** ODBOJKA, World League: 3. in 4. mesto (ponovitev)

AVSTRIJA I

9.00 POROČILA; **9.05** AVSTRIJA, II., dokumentarna serija; **10.35** TEDNIK, z vremensko napovedjo za prihodnji teden; **11.00** RIBOLOV ZA VSAKO CENO, Modni šport in njegove pasti; **12.00** HELLO AUSTRIA, HELLO VIENNA, tedenska oddaja o Avstriji v angleškem jeziku; **12.30** ORIENTACIJA, ponovitev; **13.00** SESTANEK, ponovitev; **13.25** TRI IZ OKREPČEVALNICE, ponovitev; **14.00** KAJ VE MAMA O LJUBEZNI, (The Reluctant Debutante – ameriška komedija, 1958); **15.35** HELMI – OTROŠKI PROMETNI KLUB; **15.40** HRČEK V NOČNI SRAJCI, otroška serija; **16.25** MINI ČAS V SLIKI; **16.35** EVOKI, O zlih čarovnikih in dobrih škratih, risanka; **17.00** VELIKIH 10, tv hit lestvica; **17.50** X – LARGE, oddaja za mlade; **18.30** KNIGHT RIDER, Goliatova vrnitev; **19.15** LOTO 6 IZ 45 Z JOKERJEM; **19.30** ČAS V SLIKI 1; **19.45** ŠPORT; **20.15** GRAŠKI OPERNI GALA, ob 90-obletn... graške opere; **21.45** VIZIJE; **21.50** OPERNI PLES, opera... Victorja Leona in Huga von Waldberga; glasba: Richa... Heuberger; **23.30** KONCERT OB 75-LETNICI RAFAELA K... BELIKA; **0.25** POROČILA

AVSTRIJA II

9.00 POROČILA; **9.05** KULTURNI TEDNIK; **9.30** BALETN... 3. del: Novo telo; **10.20** MAYERLING, balet v koreogra... Kennetha McMillana in na glasbo Franza Liszta; **12.15** M... & MAX – KONCERT, Nevsakdanje glasbeno doživetje z ... zemskim komičnim duetom in velikim simfoničnim or... strom; **12.55** COMPUTERANIMATION, Prix Ars Electro... '89 – Brez naslova Simona Wachzsmutha; **13.00** DOB... DAN, KOROŠKA, oddaja za koroške Slovence; **13.30** SL... IZ AVSTIRJ; **14.30** ŠPORTNO POPOLDNE – FORMULA 1: ... VN ANGLIJE iz Silverstona; **17.15** KLUB ZA SENIORJ... sestanek z vsemi, ki so po srcu ostali mladi; **18.00** TRI ... OKREPČEALNICE, Kratki stik; **18.30** SLIKA AVSTRIJE; ... **19.00** AVSTRIJA DANES; **19.30** ČAS V SLIKI 1; **19.48** PR... MER ZA TOŽILCA; **20.15** LETALIŠČE 77 – IZGUBLJEN ... V BERMUDSKEM TRIKOTNIKU, (Airport 77 – ameriški film ... 1977); **22.15** SERIE ROSE, Macchiavelli in de la Fontaine... JA, (Le declin de l'empira Americaine – kanadski film ... 1986); **0.15** MIKE HAMMER, Smrtna vaja; **1.05** POROČILA

Ponedeljek, 16. julij

LJUBLJANA I

8.35–12.20 in 14.10–1.30 TELETEKST RTV LJUBLJANA; 8.50 VIDEO STANI; 9.00 SPORED ZA OTROKE, ZGODBE: EMILIJAN LAZAREVIČ, 9., zadnji del; 9.30 ALICE IN NJENA DRUŠČINA, 1/16, AMRIŠKA NANIZANKA; 9.45 UTRIP; 10.00 ZRCALO TEDNA; 10.15 TV MERNIK; 10.30 SLOVENSKA LJUDSKA GLASBILA IN GODCI: AKORDIČNE CITRE; 11.10 TV MOZAIK, ponovitev OSMI DAN; 12.10 VIDEO STRANI; 14.25 VIDEO STRANI; 14.35 ZDRAVO, ponoviev; 15.55 POLETA NOČ, ponovitev nadajevank MATI IN SIN, avstralska nanizanka, 14/14, MORTIMERJEV OKOLIŠ, novozeland. nad., 4/6, NORI HOE, angleška nanizanka, 10/10; 18.00 TV DNEVNIK 1; 18.05 POSLOVNE INFORMACIJE; 18.10 UTRIP; 18.25 ZRCALO TEDNA; 18.40 RADOVENI TAČEK: TEKMOVANJE; 18.55 CVETIČNE ZGODBE, 8/13; 19.10 RISANKA; 19.20 TV OKNO; 19.30 TV DNEVNIK 2; 19.50 VREME; 20.00 W. Gremm: KRIŽ IN TEŽAVVE, nemška drama; 21.00 SLOVENSKI MADRIGALISTI, GALLUS: MADRIGALI IN MOTETI; 21.25 MINIATURE: GOTSKA PLASTIKA NA SLOVENSKEM; 21.50 TV DNVNIK 3; 22.15 POLETNA NOČ: DRAGI JOHN, ameriška nadaljevanka, 1/20, MORTIMERJEV OKOLIŠ, novozeland. nad. 5/6, ZLOČINI STOLETJA, ameriška nanizanka, 6/13; 0.20 VIDEO STRANI

LJUBLJANA II

17.00 SATELITSKI PROGRAM – POSKUSNI PRENOSI 18.55 STARE OBRTI – ZADJI APNENIČAR, IZOBRAŽEVALNA ODDAJA TV ZG; 19.30 TV DNEVNIK; 20.00 KAVARNA, ponovitev; 21.05 PO SLEDEH NAPREDKA; 21.30 O ZAMOČLANEM, posnetek štihovega večera 1/3; 22.05 SATELITSKI PROGRAMI – POSKUSNI PRENOSI (do 24.00)

ZAGREB I

9.50 TV KOLEDAR; 10.00 ANGGLEŠČINA, ponivitev; 10.30 RISANKA; 11.00 POROČILA; 11.05 PLESI JUŽNE AMERIKE; 11.35 NOTNI VSEVED, otrošk serija; 12.35 TREŠNJEVKA; 12.55 NAŠA S SRCEM IN DUŠO, ameriški film; 14.30 KORČULA, izobraževalna oddaja; 15.00 RISANKA; 15.15 GORANOVE ZGODBE, otroška oddaja; 15.40 SEDMI ČUT; 16.00 NOČNI PROGRM, ponovitev; 18.00 POROČILA; 18.10 TV KOLEDAR; 18.20 ŠTEVIKE IN ČRKE; 18.40 POROČILA ZA GOSTE IZ TUJINE; 18.45 TELEDISH; 19.15 RISANKA; 19.30 TV DNEVNIK 2; 20.05 MIROVNA POGAJANJA, maddžarki film; 21.30 SVET DANES, zunanja politika; 22.00 TV DNEVNIK 3; 22.20 INFORMATIVNA ODDAJA ZA GOSTE IZ TUJINE; 22.25 PROGRAM PLUS: PROFESIOONALCI, serijski film, CHEERS, humoritična serija, TAJNE SLUŽBE, POTOVANJE PO DALJNJEM VZHODU, dok. odd; 0.35 POROČILA

ZAGREB II

18.25 TEST; 18.45 TV KOLEDAR; 18.55 MODRI PROGRAM: MORJE; 19.30 TV DNEVNIK; 20.00 FLUID, zabavna oddaja; 20.45 POROCILA; 20.50 GLASBENE DRAGOCENOSTI; 21.00 TO JE LJUBEZEN, serija 21.55 CIKLUS KINOTEKA: ČAS MLADOSTI, am. film; 22.55 INTERVJU: Baron Janko Vranyczany Dobrinović

KOPER

13.45 ODBOJKA, World League (ponovitev); 16.15 ODBOJKA, World League (ponovitev); 18.50 TV NOVICE; 19.00 ODPRTA MEJA; 19.30 TVD STIČIŠČE; 20.00 ODDAJA O AVTOMOBILIZMU – V. N. Anglije (ponovitev); 20.30 ZLATI JUKE BOX (ponovitev); 22.00 TV NOVICE; 22.15 HOCKEY NHL; 23.15 NOGOMET, Argent. prv. BOCA JR. – DEPORTIVO ESP. (ponovitev)

AVSTRIJA I

9.00 POROČILA in TRI IZ OKREPČEVALNICE, Kratki stik, ponovitev; 9.30 SLIKA AVSTRIJE, ponovitev; 10.00 NOETOVA BARKA, današnja oddaja govori o življenju ptičev na Helgolandu in o borbi varuhov narave za ohranitev raznolikih vrst.; 10.30 KAJ VE MAMA O LJUBEZNI, ponovitev, (The Reluctant Debutante – ameriški film, 1958); 12.00 1000 MOJSTROVIN, Joseph Wright of Derby: Preizkus s povečevalnim steklom; 12.10 TELO – DUŠA – ZAVEST, 1. del; 13.05 POROČILA; 13.10 PRIMER ZA TOŽILCA, ponovitev z odmevi gledalcev; 13.40 TEDNIK, ponovitev; 14.05 V DUCAT JE CENEJE, (Cheaper by the Dozen – ameriška komedija, 1950); 15.35 FRAČJI DOL, Nova pesem, z lutkami Jima Hensona; 16.00 D'ARTAGNAN IN TRIJE MUŠKETIRJI, risana serija; 16.25 SAFARI, 5. del slovaške otroške serije; 16.55 MINI ČAS V SLIKI; 17.05 JAZ IN TI, počitniški program; 17.55 BARBAPAPA; 18.00 MI; 18.30 KNIGHT RIDER, Goliat je uničen; 19.22 ZNANJE DANES; 19.30 ČAS V SLIKI 1; 19.53 VREME; 20.00 ŠPORT; 20.15 ŠPORT V PONEDELJEK; 21.08 KUHARSKI MOJSTRI IN NJIHOVE SPECIALITETE; 21.15 MAGNUM, Krinka pade; 22.00 POGLEDI S STRANI; 22.10 ZANIMIVOSTI IZ SVETA FILMA; 22.40 DRUŽINSKE IGRE, (Kazoku Gaimu – japonski film, 1983); 0.25 MIKE HAMMER, Stara ljubezen ne zarjavi; 1.10 POROČILA

AVSTRIJA II

17.00 VINOGRADNIKI, 6. del: Bordeaux I.; 17.30 LIPOVA ULICA, Molk je zlato; 18.00 TRI IZ OKREPČEVALNICE, Črni dan; 18.30 WURLITZER; 19.00 LOKALNI PROGRAM; 19.30 ČAS V SLIKI 1; 19.53 VREME; 20.00 KULTURA; 20.15 HOTEL PARADIŽ, Hiša za prihodnost; 21.08 KUHARSKI MOJSTRI IN NJIHOVE SPECIALITETE; 21.15 ŠILING, gospodarski magazin; 22.25 PREKINTIEV OGNJA V DEŽEVNEM GOZDU, Reportaža govori o stanju v Amazonskem nižavju. Kaže močne sile, ki iz tujine in v Braziliji vplivajo na to področje.; 23.40 NOČNI STUDIO, Pravica ali maščevanje?; 0.40 POROČILA

Torek, 17. julij

LJUBLJANA I

8.35–11.15 in 15.30–1.25 TELETEKST RTV LJUBLJANA; 9.00 MOZAIK: SPORED ZA OTROKE IN MLADE, ZGODBE IZ ŠKOLJKE, 29. del; 9.30 SPORED ZA OTROKE IN MLADE, ŽIV ŽAV 29. oddaja; 10.20 ROCK KOMPAS, 3/4; 11.05 VIDEO STRANI; 15.55 POLETNA NOČ, ponovitev nadaljevank, DRAGI JOHN, ameriška nadaljevanka, 1/20, MORTIMERJEV OKOLIŠ, novozeland. nad., 5/6, ZLOČINI STOLETJA, ameriška nanizanka, 6/13; 18.00 TV DNEVNIK 1; 18.05 POSLOVNE INFORMACIJE; 18.10 SPORED ZA OTROKE IN MLADE, OGENJ IN LED, ameriški balet na ledu; 19.10 RISANKA; 19.20 TV OKNO; 19.30 TV DNEVNIK 2; 19.50 VREME; 20.00 F. Nicolini: OČE BOM, zadnji del italijanske nadaljevanke; 20.45 KONCERT ORKESTRA IZ LIGNIANA, 1. del; 21.45 TV DNEVNIK 3; 22.10 POLETNA NOČ: DRAGI JOHN, ameriška nadaljevanka, 2/20, MORTIMERJEV OKOLIŠ, novozeland. nad., 6/6, ZLOČINI STOLETJA, ameriška nanizanka, 7/13; 0.15 VIDEO STRANI

LJUBLJANA II

17.00 SATELITSKI PROGRAMI – POSKUSNI PRENOSI; 19.00 I. MEDNARODNI FESTIVAL PEVSKIH ZBOROV NAREČNEGA PETJA, Ljubljana '90, 2/4; 19.30 TV DNEVNIK; 20.00 MARJANCA '90; 21.20 ŽREBANJE LOTA; 21.25 O ZAMOLČANEM, posnetek Štihovega večera, 2/3; 22.05 SATELITSKI PROGRAMI – POSKUSNI PRENOSI (DO 24.00)

ZAGREB I

9.50 TV KOLEDAR; 10.00 ANGLEŠČINA, ponovitev 12/16; 10.30 RISANKA; 11.00 POROČILA; 11.05 POLETNI PROGRAM: JUŽNOAMERIŠKI RITEM; 11.35 NOTNI VSEVED, otroška serija; 12.35 DVA »M«, kontaktni program; 13.35 PRISTANIŠKI DOKI, serijski film; 14.30 MUZEJI IN GALERIJE: SLIKARSTVO; 15.05 KAJ VEDO OTROCI O ROJSTNEM KRAJU, oddaja za otroke; 15.35 POROČILA; 15.50 PROGRAM PLUS, ponovitev; 18.00 POROČILA; 18.10 TV KOLEDAR; 18.20 ŠTEVILKE IN ČRKE; 18.40 POROČILA ZA GOSTE IZ TUJINE; 18.45 ZNANOST; 19.15 RISANKA; 19.30 TV DNEVNIK 2; 20.00 LOTO; 20.05 MOJA POSLEDNJA SANJA, francoska nadaljevanka, 4/6; 21.10 V VELIKEM PLANU, kontaktni magazin; 22.10 TV DNEVNIK 3; 22.30 INFORMATIVNA ODDAJA ZA GOSTE IZ TUJINE; 22.35 PROGRAM PLUS: PROFESIONALCI, seriski film, NADALJUJMO S SMEHOM, humoristična serija, TAJNE SLUŽBE, dok. odd., SKRIVNOSTNA INDIJA, dokumentarna oddaja; 0.45 POROČILA

ZAGREB II

19.10 TEST; 19.30 TV DNEVNIK; 20.00 ZABAVNI TOREK; 21.00 POROČILA; 21.05 PEPERMINT FRAPPÉ, španski film; 22.45 VIDEOBOOM; 23.15 NOČNI PROGRAM IZ KULTURE: O umetnosti ob pozni uri

KOPER

13.45 NOGOMET, Nemško prv.: BAYERN M. – HAMBURGER SV. (ponovitev); 15.15 TENIS, MASTERS NEW YORK '89: EDBERG–AGASSI (ponovitev); 17.45 SUPERCROSS (ponovitev); 18.50 TV NOVICE; 19.00 ODPRTA MEJA; 1.30 TVD STIČIŠČE; 20.30 ODBOJKA, Svetovni pokal: Tokio: ITALIJA – SZ (ponovitev); 22.30 TV NOVICE; 22.45 »CADILLAC« – Oddaja o motorjih; 23.15 NOGOMET, Špansko prv.: REAL MADRID – ATLETICO BILBAO (ponovitev)

AVSTRIJA I

9.00 POROČILA in TRI IZ OKREPČEVALNICE, Črni dan, ponovitev; 9.30 FOLLOW ME, 3. del; 9.45 ITALIANO IN ROSSO E BLU, 3. del; 10.00 DRUŽINA ČLOVEK, Oče; 10.30 LETALIŠČE 77 – Izgubljeni v Bermudskem trikotniku, ponovitev, (Airport 77 – ameriški film, 1977) 12.20 ŠPORT V PONEDELJEK, ponovitev; 13.10 POROČILA; 13.20 MI, ponovitev; 13.50 ZLATI MOST, (Nemški film, 1956); 15.35 ALICE V ČUDEŽNI DEŽELI, Polet z balonom – risana serija; 16.00 D'ARTAGNAN IN TRIJE MUŠKETIRJI, Nevarna zaseda, risanka; 16.25 SAFARI, 6. del slovaške otroke serije; 16.55 MINI ČAS V SLIKI; 17.05 JAZ IN TI, počitniški program; 17.55 BARBAPAPA; 18.00 MI; 18.30 KNIGHT RIDER, Slepo zaupanje; 19.22 ZNANJE DANES; 19.30 ČAS V SLIKI 1; 19.53 VREME; 20.00 ŠPORT; 20.15 Univerzum: ČUDOVITI PLANET, 2. del: Rojstvo planeta; 21.00 TV KOTIČEK ZA ŽIVALI; 21.07 MILIJONSKI DEDIČ, Srečno pot; 22.05 POGLEDI S STRANI; 22.15 PEARL HARBOR, (Pearl – 1/3 del ameriške nadaljevanke, 1978); 23.45 MIKE HAMMER, Zamenjava vlog; 0.30 POROČILA

AVSTRIJA II

16.45 VELIKI NIL, 2. del: Beli in Modri Nil; 17.30 ORIENTACIJA; 18.00 TRI IZ OKREPČEVALNICE, Ples seniorjev; 18.30 WURLITZER; 19.00 LOKALNI PROGRAM; 19.30 ČAS V SLIKI; 19.53 VREME; 20.00 KULTURA; 20.15 ZVENEČA AVSTRIJA, Od knježjega stola do škofije...; 21.00 TV KOTIČEK ZA ŽIVALI; 21.07 REPORTAŽE IZ TUJINE, oddaja zunanjepolitične redakcije; 22.00 ČAS V SLIKI 2; 22.25 KLUB 2, POROČILA

Sreda, 18. julij

LJUBLJANA I

8.35–11.35 in 15.30–0.15 TELETEKST RTV LJUBLJANA; 8.50 VIDEO STRANI; 9.00 SPORED ZA OTROKE: MEDVEDOV GODRNJAVČEK, NAJ GORI NAM KRES, 6. zadnji del; 9.20 ALICE IN NJENA DRUŠČINA, 2/16 ameriška nanizanka; 9.35 SPORED ZA OTROKE PAMET JE BOLJŠA KOT ŽAMET: NOVA OBLEKA ZA STARO ŽELEZO; 9.40 W. Gremm: KRIŽ IN TEŽAVE, nemška drama; 10.40 F. Nicolilni: OČE BOM. 6., zadnji del italijanske nadaljevanke; 11.25 VIDEO STRANI; 15.45 VIDEO STRANI; 16.25 POLETNA NOČ, ponovitev nadaljevank DRAGI JOHN, ameriška nadaljevanka, 2/20 MORTIMERTEV OKOLIŠ, novozeland. nad. 6/6 ZLOČINI STOLETJA, ameriška nanizanka, 7/13; 18.00 TV DNEVNIK 1; 18.05 POSLOVNE INFORMACIJE; 18.10 MOZAIK PO SLEDEH NAPREDKA; 18.40 SPORED ZA OTROKE IN MLADE: MOJA DRUŽINA IN OSTALE ŽIVALI, angleška nadaljevanka, 3/13; 19.10 RISANKA; 19.20 TV OKNO; 19.30 TV DNEVNIK 2; 19.50 VREME; 20.00 FILM TEDNA: ŽENSKA ALI DVE, francoski film; 21.35 TV DNEVNIK 3; 22.00 POLETNA NOČ: DRAGI JOHN, ameriška nadaljevanka, 3/20 DOKLER SE NE SNIDEVA SPET, amer. nad. 1/6 ZLOČINI STOLETJA, ameriška nanizanka, 8/13; 0.05 VIDEO STRANI

LJUBLJANA II

17.00 SATELITSKI PROGRAMI – POSKUSNI PRENOSI; 19.00 IZ TUJIH KUHINJ: PAKISTAN 1. del, izobraževalna serija, 7/9; 19.00 TV DNEVNIK; 20.00 GLASBENI VEČER: KAJ Z GLASBO?; 21.30 O ZAMOLČANEM, posnetek štihovega večera, 3. – zadnji del; 22.00 SVET POROČA; 23.00 SATELITSKI PROGRAMI – POSKUSNI PRENOSI (do 24.00)

ZAGREB I

9.50 TV KOLEDAR; 10.00 ANGLEŠČINA, ponovitev 13/16; 10.30 RISANKA; 11.00 POROČILA; 11.05 KONCERT SKUPINE DIXIELAND; 11.30 POLETNO POPOLDNE DA HITREJE MINE ČAS: ARENA – JUNAK LETA; 13.00 POLETNI PROGRAM: ELIZABETIN DVOR, serijski film; 14.30 S POTI PO BRAZILIJI, izobraževalna oddaja; 15.00 BENJI SAX IN MALI PRINC, otroška serija; 15.35 POROČILA; 15.50 PROGRAM PLUS, ponovitev; 18.00 POROČILA; 18.10 TV KOLEDAR; 18.20 ŠTEVILKE IN ČRKE; 18.40 POROČILA ZA GOSTE IZ TUJINE; 18.45 POLETNI TURIZEM V AVSTRIJI, DOKUMENTARNA ODDAJA; 19.15 RISANKA; 19.30 TV DNEVNIK 2; 20.00 VELIKI VALČEK, ameriški film; 22.15 TV DNEVNIK 3; 22.35 INFORMATIVNA ODDAJA ZA GOSTE IZ TUJINE; 22.40 PROGRAM PLUS INŠPEKTOR MORSE, serijski film, MIDVA, humoristična serija, MARTIN LUTHER KING, dokumentarni film; 0.40 POROČILA

ZAGREB II

19.10 TEST; 19.30 TV DNEVNIK; 20.00 GLASBENI VEČER; 21.25 POROČILA; 21.30 ZNANSTVENI FORUM

KOPER

13.45 NOGOMET, Angl. prv.: ARSENAL – NORWICH (ponovitev); 15.30 TENIS, MASTERS NEW YORK '89: BECKER – GILBERT (ponovitev), BECKER – AGASSI (ponovitev); 18.50 TV NOVICE; 19.00 ODPRTA MEJA; 19.30 TVD STIČIŠČE; 20.00 TENIS, MASTERS NEW YORK '89: BECKER–AGASSI (ponovitev); 20.30 BASKET NBA; 22.30 TV NOVICE; 22.45 ODBOJKA, Beach Volley: Reggio Emilia; 23.45 NOGOMET, Arg. prv. INDIPENDIENTE–S. LORENZO, (ponovitev)

AVSTRIJA I

9.00 POROČILA in TRI IZ OKREPČEVALNICE, Ples seniorjev, ponovitev; 9.30 FOLLOW ME, 4. del; 9.45 ITALIANO IN ROSSO E BLU, 4. del; 10.00 MITI LJUDSTEV, 2. del: Najprej je bila samo stvaritev – Zapis o Indijancih Hopi v Severni Ameriki in starogermanskih mitih o stvarjenju.; 10.30 PEARL HARBOR, ponovitev, (Pearl – 1/3 del ameriške nadaljevanke, 1987); 12.00 1000 MOJSTROVIN, Ernst Ludwig Kirchner: Pet žensk na cesti; 12.10 REPORTAŽE IZ TUJINE, ponovitev; 13.00 POROČILA; 13.10 MI, ponovitev; 13.40 RISANKE; 13.55 ZASEBNO ŽIVLJENJE, (Tschastnaja Shisn – sovjetski film, 1982); 15.35 GRAD ZA PEZI, lutkovna igrica; 16.00 D'ARTAGNAN IN TRIJE MUŠKETIRJI, Novi prijatelj, risanka; 16.25 SAFARI, 7. del slovaške otroške serije; 16.55 MINI ČAS V SLIKI; 17.05 JAZ IN TI, počitniški program, HEATHCLIFF IN RIFFRAFF, risanke; 17.55 BARBAPAPA; 18.00 MI; 18.30 KNIGHT RIDER, Izsiljevalec; 19.22 ZNANJE DANES; 19.30 ČAS V SLIKI 1; 19.53 VREME; 20.00 ŠPORT; 20.15 CESARSKI VALČEK, (Avstrijski film, 1953); 21.55 POGLED S STRANI; 22.05 PEARL HARBOR, (Pearl – 2/3 del ameriške nadaljevanke, 1978); 23.35 POROČILA; 23.40 NAVIHANCA, (skin Game – ameriški film, 1971); 1.15 POROČILA

AVSTRIJA II

17.00 VARNOST NE POZNA MEJA, 3. del: Tvoj, moj, naš svet; 17.30 ZEMLJA IN LJUDJE; 18.00 TRI IZ OKREPČEVALNICE, Vrtna zabava; 18.30 WURLITZER; 19.00 LOKALNI PROGRAM; 19.30 ČAS V SLIKI 1; 19.53 VREME; 20.00 KULTURA; 20.15 KUP LAŽI, (Pack of Lies – ameriški film); 21.50 NOVO V KINU, filmi in njihove zvezde; 22.00 ČAS V SLIKI 1; 22.30 SPOMINI, pogovor z Rudolfom Häuserjem; 23.30 ERICH FROMM – ŽIVLJENJE SKOZI ZGODOVINO; 0.15 JAZZOVSKO POLETJE, Večer z Jeanom Tootsom Thielmanom, posneto v dunajskem Metropolu marec 1990.; 1.05 POROČILA

Četrtek, 19. julij

LJUBLJANA I

8.35–10.20 in 15.30–1.25 TELETEKST RTV LJUBLJANA; 8.50 VIDEO STRANI; 9.00 MOZAIK: SPORED ZA OTROKE, GRIZLI ADAMS, 14. del ameriške nanizanke; 9.25 TV MOZAIK, ZAKON V LOS ANGELESU, 7. del ameriške nanizanke; 10.10 VIDEO STRANI; 15.45 VIDEO STRANI; 15.55 POLETNA NOČ, ponovitev, DRAGI JOHN, ameriška nadaljevanka, 3/20, DOKLER SE NE SNIDEVA SPET, amer. nad. 1/6, ZLOČIN STOLETJA, ameriška nanizanka, 8/13; 18.00 TV DNEVNIK 1; 18.05 POSLOVNE INFORMACIJE; 18.10 MOZAIK: TE PRESENETLJIVE ŽIVALI.: VODIČ ZA KRILATE SLADOKUSCE, angleška poljudnoznanstvena serija, 4/6; 18.40 SPORED ZA OTROKE IN MLADE, ČUDEŽNA LETA, ameriška nanizanka, 5/18; 19.10 RISANKA; 19.20 TV OKNO; 19.30 TV DNEVNIK 2; 19.50 VREME; 20.05 E. Waugh: VNOVIČ V BRIDESHEADU, angleška nadaljevanka, 11/13; 21.00 COMPLESSO SETTECENTESCO ITALIANO, A. SALIERI ARLECCHINATA; BALLET DE TRINIDAD: KARNEVAL NA TRINIDADU; 21.45 TV DNEVNIK 3; 22.10 POLETNA NOČ: DRAGI JOHN, ameriška nadaljevanka, 4/20, DOKLER SE NE SNIDEVA SPET, amer. nad., 2/6, ZLOČINI STOLETJA, ameriška nanizanka, 9/13; 0.15 VIDEO STRANI

LJUBLJANA II

16.00 SATELITSKI PROGRAMI – POSKUSNI PRENOSI; 19.30 TV DNEVNIK; 20.00 BOJ ZA OBSTANEK, angleška poljudnoznanstvena serija, 8/12; 20.25 NAPADALNOST IN RAZDIRALNOST – RAZDIRALNOST IN ČLOVEŠKA NARAVA, izobraževalna oddaja TV Sa, 1/5; 20.55 VEČERNI GOST: POGOVOR S PROF. DR. ANTONOM DOLENCEM; 21.45 REGIONALNI PROGRAMI TV LJUBLJANA, STUDIO LJUBLJANA, (do 23.45)

ZAGREB I

9.50 TV KOLEDAR; 10.00 ANGLEŠČINA, ponovitev 14/16; 10.30 RISANKA; 11.00 POROČILA; 11.05 POLETNI PROGRAM: KONCERT SKUPINE DIXIELAND, 2. del; 11.35 NOTNI VSEVED, otroška serija; 12.35 »DVA M«, serijski film; 13.35 VRNITEV ARSENA LUPINA, ponovitev; 14.30 VELIKI VRANEC – VELIKI RIBOLOVEC, izobraževalna oddaja; 15.00 DRUŽBA PERE KVRŽICE, otroška serija; 15.40 POROČILA; 15.50 PROGRAM PLUS, ponovitev; 18.00 POROČILA; 18.10 TV KOLEDAR; 18.20 ŠTEVILKE IN ČRKE; 18.40 POROČILA ZA GOSTE IZ TUJINE; 18.45 EKOLOŠKI KOMPAS; 19.15 RISANKA; 19.30 TV DNEVNIK 2; 20.00 SPEKTER, politični magazin; 20.50 VAROŠARIJE, zabavnoglasb. oddaja; 22.00 TV DNEVNIK 3; 22.20 INFORMATIVNA ODDAJA ZA GOSTE IZ TUJINE; 22.25 PROGRAM PLUS: INŠPEKTOR HORSE, serijski film, ALF, humoristična serija, MARIE CURRIE, dokumentarna oddaja; 0.35 POTOVANJE PO AMERIŠKEM ZAHODU, dok. odd.; 0.35 POROČILA

ZAGREB II

19.10 TEST; 19.30 TV DNEVNIK; 20.00 KONCERT, jugoslovanski film; 21.30 POROČILA; 21.35 OKNO: Dva dni v Londonu

KOPER

13.45 NOGOMET, Nemško prv. BAYERN U. KAISERLAUTERN (ponovitev); 15.30 TENIS, MASTERS NEW YORK '89: MCENROE–KRICKSTIEN (ponovitev); 18.50 TV NOVICE; 19.00 ODPRTA MEJA; 19.30 TVD STIČIŠČE; 20.00 TENIS, MASTERS NEW YORK '89: MCENROE–KRICKSTEIN (ponovitev); 20.30 RAZISKOVALNA BAZA – POSEBNA ODDAJA; 22.00 TV NOVICE; 22.15 TENIS, »ATP TOUR« (Gstaad); 23.15 POLETNI BOKS; 23.45 HOCKEY NHL; 00.45 ODBOJKA, Beach Volley: Reggio Emilia (ponovitev)

AVSTRIJA I

9.00 POROČILA in TRI IZ OKREPČEVALNICE, Vrtna zabava, ponovitev; 9.30 ZEMLJA IN LJUDJE, ponovitev; 10.00 NOVA TOVARNA, 2. del: Avtomati delajo telefone; 10.30 PEARL HARBOR, ponovitev, (Pearl – 2/3 del ameriške nadaljevanke, 1978); 12.00 RISANKE; 12.15 KLUB ZA SENIORJE, ponovitev; 13.00 POROČILA; 13.10 MI, ponovitev; 13.40 ČUDOVITE SLIKE IZ ŽIVALSKEGA SVETA, Roparske mravlje iz Amerike; 14.10 PLAČLJIVO OB DOBAVI BLAGA, (Cash on Delivery – angleška komedija, 1955); 15.35 PERRINE, risana serija po knjigi Brezdomci Hectorja Malota; 16.00 D'ARTAGNAN IN TRIJE MUŠKETIRJI, risanka; 16.25 SAFARI, 8. del slovaške otroške serije; 16.55 MINI ČAS V SLIKI; 17.05 JAZ IN TI, poletni program; 17.55 BARBAPAPA; 18.00 MI; 18.30 KNIGHT RIDER, Nevarne orhideje; 19.22 ZNANJE DANES; 19.30 ČAS V SLIKI 1; 19.53 VREME; 20.00 ŠPORT; 20.15 SAPERLOT, oddaja s kreativnimi, izjemnimi Avstrijci in glasbenimi gosti; 21.15 KULINARIKA; 21.20 NEKOČ, oddajo vodi Teddy Podgorski; 22.05 POGLEDI S STRANI; 22.15 VIDEOTEKA: DOGODIVŠČINE POGUMNEGA VOJAKA ŠVEJKA, 12. del nadaljevanke po romanu Jaroslava Haška; 23.15 NEVARNA RAZMERJA, (Les liaisons dangereuse – francoski film, 1960); 0.50 POROČILA

AVSTRIJA II

15.30 ŠPORT; 17.15 PODVODNA ODKRITJA, 7. del: Potopljeno mesto; 18.00 TRI IZ OKREPČEVALNICE, Idealni moški; 18.30 WURLITZER; 19.00 LOKALNI PROGRAM; 19.30 ČAS V SLIKI 1; 19.53 VREME; 20.00 KULTURA; 20.15 DOMAČE REPORTAŽE; 21.05 Spektrum: VINCENT VAN GOGH 1853–1890, Življenje v slikah in pismih; 22.00 ČAS V SLIKI 2; 22.25 KLUB 2, POROČILA

Petek, 20. julij

LJUBLJANA I

8.35–11.55 in 15.30–1.35 TELETEKST RTV LJUBLJANA; 9.00 SPORED ZA OTROKE KLJUKČEVE DOGODIVŠČINE: KLJUKEC KOT INDIJANEC; 9.30 SPORED ZA OTROKE IN MLADE, DELFIN FLIPPER, ameriška nanizanka, 1/7 del; 9.55 BOJ ZA OBSTANEK, angleška poljudnoznanstvena serija, 8/12; 10.20 NAPADALNOST IN RAZDIRALNOST: razdiralnost in človeška narava, 1/5; 10.50 E. Waugh: VNOVIČ V BRIDESHEADU, angleška nadaljevanka, 9/13; 11.45 VIDEO STRANI; 15.45 VIDEO STRANI; 15.55 POLETNA NOČ, ponovitev nadaljevank, DRAGI JOHN, ameriška nadaljevanka, 4/20, DOKLER SE NE SNIDEVA SPET, amer. nad., 2/6, ZLOČINI STOLETJA, ameriška nanizanka, 9/13; 18.10 SAFARI V MESTU: ZATOČIŠČE V PARKU, angleška poljudnoznanstvena serija, 5/6; 18.40 PET PRIJATELJEV, angleška nanizanka 4/13 19.10 RISANKA; 19.20 TV OKNO; 19.30 TV DNEVNIK 2; 19.50 VREME; 19.54 ZRCALO TEDNA; 20.15 RUMENA REKA, Japonsko-kitajska dokumentarna nadaljevanka, 8/10; 21.10 ZAKON V LOS ANGELESU, amer. nanizanka 10/42; 21.55 TV DNEVNIK 3; 22.20 POLETNA NOČ: DRAGI JOHN, ameriška nadaljevanka, 5/20, DOKLER SE NE SNIDEVA SPET, amer. nad., 3/6, ZLOČINI STOLETJA, ameriška naniz. 10/13; 0.25 VIDEO STRANI

LJUBLJANA II

16.00 SATELITSKI PROGRAMI – POSKUSNI PRENOSI; 18.50 ŠTEVERJAN '90 (reportaža s festivala narodno zabavne glasbe), ponovitev; 19.30 TV DNEVNIK; 20.00 RECITAL MARJANE LIPOVŠEK OB 80-LETNICI MARIJANA LIPOVŠKA; 21.00 VPRAŠAJTE ZIS; 22.00 BALKANSKO PRVENSTVO V PLAVANJU, posnetek iz Skopja; 23.20 SATELITSKI PROGRAMI, POSKUSNI PRENOSI (do 01.30)

ZAGREB I

9.50 TV KOLEDAR; 10.00 ANGLEŠČINA, 15/16; 10.30 RISANKA; 11.00 POROČILA; 11.05 POLETNI PROGRAM, PEPEL IN KRI; 12.10 VSTAJENJE, ameriški film; 13.55 HEROJI ULICE, dokumentarna oddaja; 14.35 IZOBRAŽEVALNI PROGRAM; 15.05 FERDY, oddaja za otroke; 15.35 POROČILA; 15.50 PROGRAM PLUS, ponovitev; 18.00 POROČILA; 18.10 TV KOLEDAR; 18.20 ŠTEVILKE IN ČRKE; 18.40 POROČILA ZA GOSTE IZ TUJINE; 18.45 NORO, NOREJŠE, NORIŠNICA, humoristična serija; 19.10 RISANKA; 19.30 TV DNEVNIK 2; 20.00 V CITYJU, angleška nadaljevanka; 21.00 KLUB 10; 21.45 TV DNEVNIK 3; 22.05 KRONIKA DUBROVNIŠKIH POLETNIH PRIREDITEV; 23.05 INFORMATIVNA ODDAJA ZA GOSTE IZ TUJINE; 23.10 PROGRAM PLUS: AVTOŠTOPAR, serijski film, VICTOR BORGE, dok. odd., TERORVIZIJA, serija; 1.20 EXTRA PROGRAM PLUS: O sexu resno; 1.50 POROČILA

ZAGREB II

19.10 TEST; 19.30 TV DNEVNIK; 20.00 ODDAJA TEDNA; 20.45 POROČILA ZA SLUŠNO PRIZADETE; 20.50 TV RAZSTAVA; 21.00 VPRAŠAJTE ZIS; 22.00 EN AVTOR, EN FILM; 22.30 ZANDYJEVA ZAROČENKA, am. film; 0.00 Balkanijada v plavanju

KOPER

13.45 NOGOMET, Angl. prv.: LIVERPOOL–ARSENAL (ponovitev); 15.30 TENIS, MASTERS NEW YORK '89: MCENROE–CHANG (ponovitev); 18.50 TV NOVICE; 19.00 ODPRTA MEJA; 19.30 TVD STIČIŠČE; 20.00 TENIS, MASTERS NEW YORK '89: LENDL–MCENROE (ponovitev); 20.30 UMETNOSTNO DRSANJE, Washington (ponovitev); 22.00 TV NOVICE; 22.15 POLETNI BOKS; 22.45 NOGOMET, Arg. prv.: BOCA JR. – NEWELLS'S OLD BOYS (ponovitev); 00.30 JUKE BOX (ponovitev)

AVSTRIJA I

9.30 POROČILA in TRI IZ OKREPČEVALNICE, Idealni moški, ponovitev; 9.30 RUŠČINA; 10.00 STARE UNIVERZE SREDNJE EVROPE: KRAKAV, zapis o nastanku in pomenu Krakavske visoke šole, ki so jo ustanovili Jagelonci.; 10.30 CESARSKI VALČEK, ponovitev, (Avstrijski film, 1953); 12.15 DOMAČE REPORTAŽE, ponovitev; 13.05 POROČILA; 13.15 MI, ponovitev; 13.45 RISANKE; 14.00 SPALNICA JE ZRAVEN, (That Funny Feeling – ameriški film, 1965); 15.35 INŠPEKTOR GADGET, risanka; 16.00 D'ARTAGNAN IN TRIJE MUŠKETIRJI, D'Artagnanova velika junaška dejanja, risanka; 16.25 SAFARI, 9. del slovaške otroške serije; 16.55 MINI ČAS V SLIKI; 17.05 JAZ IN TI, počitniški program; 17.55 GULIVERJEVA POTOVANJA; 18.00 MI; 18.30 KNIGHT RIDER, Eden laže; 19.22 ZNANJE DANES; 19.30 ČAS V SLIKI 1; 19.53 VREME; 20.00 ŠPORT; 20.15 DERRICK, Človekov sovražnik; 21.20 ZAKON V LOS ANGLESU, Primer Stacey Gill; 22.10 POGLEDI S STRANI; 22.20 TRAILER, za ljubitelje filma; 22.50 PEARL HARBOR, (Pearl – 3. – zadnji del ameriške nadaljevanke, 1978); 0.20 MIKE HAMMER, Morilec s krinko; 1.05 POROČILA

AVSTRIJA II

15.30 ŠPORT; 16.25 GROZNO POROČILO; 16.40 DEDIČI LJUBEZNI, (Miotral's Daughter – 6. del ameriško-francoske nadaljevanke, 1984); 17.30 ČUDOVITE SLIKE IZ ŽIVALSKEGA SVETA, Leto dni pri čredi damjakov; 18.00 TRI IZ OKREPČEVALNICE, Sanjski dopust; 18.30 WURLITZER; 19.00 LOKALNI PROGRAM; 19.30 ČAS V SLIKI 1; 19.53 VREME; 20.00 KULTURA; 20.15 SMRT ZVEZDE – SUPERNOVA 1990; 21.00 BENNY HILL, oddaja angleškega komika; 21.20 KOMPAS, Od Stalina do nove svobode – doživeta zgodovina ob Črnem morju: Avstrijka že 40 let letuje v Bolgariji.; Delo v socialnem raju Švedski: za Evropejce nekoč vzor, za mnoge Švede je socialna mreža postala neznosna. Reportaža iz Göteborga.; 22.00 ČAS V SLIKI 1; 22.25 ŠPORT; 22.50 LETEČI CIRKUS MONTYJA PYTHONA, humoristična serija; 23.25 NASHVILLE, (Ameriški film, 1975); 1.55 POROČILA

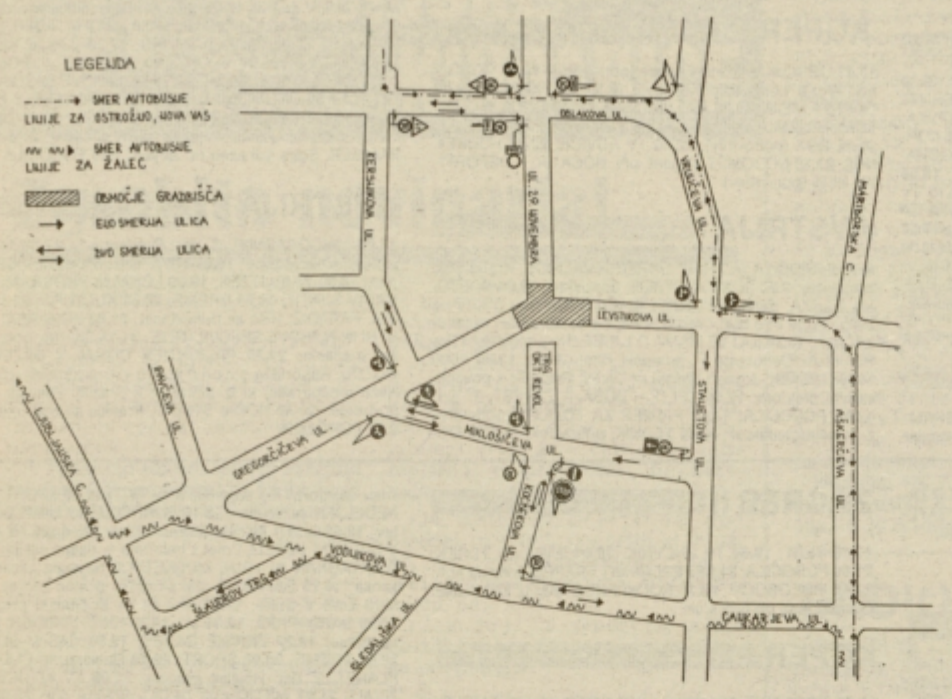

Javno podjetje Komunala Celje, PE Ceste – kanalizacija Celje bo v ponedeljek 16. 7. 1990 pričela z gradbenimi deli na II. fazi rekonstrukcije križišča Gregorčičeve–Kersnikove – Ul. 29. novembra v Celju. Dela bodo obsežna in bodo v tej fazi trajala do 11. 8. 1990. Zaradi omenjenih del bo ponovno potrebno spremeniti prometni režim v Celju, ki pa bo označen z ustrezno prometno signalizacijo.

Vse uporabnike cestnega prometa prosimo, da upoštevajo spremenjeno promento signalizacijo in jih prosimo za razumevanje.

KOMUNALA CELJE

JAVNO PODJETJE KOMUNALA CELJE, p. o.
PE – CESTE KANALIZACIJA
63000 CELJE, Lava 9

PRIREDITVE

V Kristalni dvorani v Rogaški Slatini bo danes, 12. julija ob 20.30 uri vokalni koncert Slovenskega Okteta iz Ljubljane.

Na dvoriščih RŠC Golovec bo danes ob 18. uri prireditev Razgibajmo življenje. V primeru slabega vremena bo prireditev v dvorani A, Sodeluje tudi Moped Show.

Na gradu Tabor v Laškem bo v okviru poletnih grajskih prireditev jutri, 13. julija ob 21. uri koncert Arsena Dediča.

V Titovem Velenju na ploščadi pred Namo bo jutri, 13. julija ob 19. uri koncet Greentown Jazz Banda s programom dixielanda in swinga pod umetniškim vodstvom Boruta Bučarja.

V Laškem bo v soboto, 14. julija, slavnostni začetek prireditve Pivo in cvetje na Aškerčevem trgu.

V Muzeju grafičnih umetnosti v Rogaški Slatini je do ponedeljka, 16. julija, še odprta razstava »Avstrija v akvarelih« Josipa Lipperta iz stalnih zbirk starih grafičnih listov Muzeja, ki jih je Rogaški Slatini podaril Kurt Müller iz Švice.

V Muzeju grafičnih umetnosti v Rogaški Slatini bo v ponedeljek, 16. julija, ob 20.30 uri otvoritev nove razstave in koncert Kvarteta Ingrad.

V Likovnem salonu v Celju do ponedeljka, 16. julija, razstavlja Herman Pečarič. Razstavo so iz svoje stalne zbirke posredovale Obalne galerije Piran.

V galeriji Mozaik v Celju je do 20. julija, na ogled razstave del Rame Selimoviča.

V cerkvi Sv. Križa v Rogaški Slatini bo v soboto, 14. julija, ob 20.30 uri koncert Ljerke Očič-Turkulin – orgle, in Stanka Arnolda – trobenta. Izvajala bosta dela Bacha, Stanleya, Vivaldija, Telemanna, Handla in Albionija.

V Kristalni dvorani v Rogaški Slatini bo v torek, 17. julija, ob 20.30 uri koncert violinista Jovana Kolundžije iz Beograda in kitarista Hrvoje Grgiča iz Zagreba. Na sporedu so dela Tartinija, Bacha, Gounda, Schuberta, Paganninija in Saint-Saënsa.

V Zdravilišču Laško bo do konca julija odprta razstava akvarelov Franca Markoša.

V Gornjem gradu bo v okviru 21. Čebelarskega praznika jutri ob 20. uri večer poezije s prikazom slik krajevnih znamenitosti.

V gornjem gradu bo v nedeljo 15. julija ob 15. uri povorka, na kateri bodo predstavili Benediktinski samostan in 850-letno zgodovino Gornjega gradu. S povorko se bo tudi zaključilo praznovanje čebelarskega praznika.

V jami Pekel v Šempetru bo v nedeljo, 15. julija, od 15. ure dalje tradicionalno veselo poletje, ki ga organizira Turistično društvo Šempeter. Zabaval bo ansambel Slovenija.

V Laškem dvorcu bo do septembra odprta razstava 120 let gasilstva v Laškem.

ROJSTVA

Celje
Rodilo se je 13 dečov in 1 klic.

POROKE

Celje
Poročilo se je 7 paro teh: Boštjan FINK in Ba REJC oba iz Celja, Igor RE NOVIĆ iz Ljubljane in S KOŽELJ iz Celja, Aleš JAVŽ in Albina ŽEME o Žalca, Aleš PEPERKO in zana LETONJA oba iz C Ivan DELČNJAK iz Tr pri Socki in Ivica PUSN Razdelja, Vinko VEGEL stanjevice in Jožica BREŽ iz Celja in Andrej ČRE ŠEK in Zalika RANČI oba iz Celja.

Velenje
Poročila sta se Sre PLANKELJ in Martina GER oba iz Šoštanja.

Žalec
Poročila sta se dva para: ko VINKŠEL iz Griž in Ana ja HROPOT iz Zg. Grušove Igor ZUPANCiz Pariželj in nata CUNDER iz Latkove

Šmarje pri Jelšah
Poročili so se: Franc HA MAN iz Murske Sobote in ka ZALEZINA iz Celja, S KLAVŽAR iz Velikih Ka in Marija BOKALIČ iz Pod de in Andrej BALIŠ iz Pre ce in Branka DOMADENI Globokega pri Šmarju.

SMRTI

Celje
Umrli so: Amalija PINT 81 let iz Celja, Jožefa ŠPE 81 let z Strmca na Dobrno, dimir TREBIČNIK, 79 le Celja, Jože ŠPRAJC, 71 le Tuncovec, Amalija ZIDAR let iz Žalca, Slavica DR

PREBIVALCI EVROPE!

VSE KAR »DIŠI« PO TELEFONU ALI OKOLI NJEGA...
in
VSE KAR »DIŠI« PO PEČEH ZA CENTRALNO OGREVANJE...
LAHKO DOBITE PRI NAS
PO CENAH, DA NE BOSTE MOGLI VERJETI!!

IMAMO TUDI NAGRADE ZA TISTE, KI PRI NAS KUPUJEJO
IN ZA TISTE, KI V NAŠEM IMENU POSREDUJEJO!

INFORMACIJE: SDM – Studio direkt marketing
in VI
ZA EMO CELJE
ISKRA TERMINALI

Tel.: (063) 34 835
(063) 32 112
Mariborska 86
CELJE

NT–RC + SDM V AKCIJI ZA SVETOVNO PRVENSTVO V KEGLJANJU 1992 V CELJU!

Naslov posrednika

Priimek in ime _____

Naslov _____

_____

Telefon _____

Naslov kupca:

.....

.....

.....

NAGRADNI KUPON !

Iskra TERMINALS

SDM studio direkt marketing

TA KUPON PRILOŽITE PRI VSAKEM VPLAČILU OB NAKUPU NAŠEGA BLAGA!

KUPON VELJA ZA NAKUP DO 31. 8. 1990!

K, 40 let iz Ljubije, Stani- ROMIH, 70 let iz Celja, Ce- ŠKET, 83 let iz Brecljeve- Dragutin ZAVRŠKI, 60 let Vrbišnice, Ivan MEKLAV, let iz Kamenč, Rudi ŽNI- R, 22 let iz Vojnika, Stani- CIRAR, 76 let iz Celja, Stojka STEFANOVIČ, 82 let Levca, Vinko JEKL, 81 let iz obrove, Martin BREČKO, let iz Podgaja, Jože VOVK, let iz Drožanj, Ferdinand UPOTIČ, 86 let iz Celja, ipo STVARNIK, 84 let iz ega, Roman PEČNIK, 88 Maribora in Friderik KO- AL, 62 let iz Radelj ob vi.

enje
Umrli so: Marija HRIBAR, let iz Prebolda, Frančiška ETER, 81 let iz Tiroseka, Karol GAŠPARIČ 85 let iz Laz, Evstahij TRDIN, 62 let iz Velenja, Aleksander MAJCEN, 60 let iz Celja, Milan POČKAJ, 78 let iz Celja, Pietro BIASIZZO, 80 let iz Sevnice in Jože MELANŠEK, 85 let iz Velenja.

Žalec
Umrli so: Katarina GUČEK, 68 let iz Celja, Ida PERKO, 74 let iz Celja, Terezija VESOLAK, 92 let iz Grajske vasi, Marja DROZG, 82 let iz Žalca in Ludvik JELEN, 69 let iz Črnega vrha.

Šmarje pri Jelšah
Umrli so: Primož BOŽIČNIK, 13 let iz Vojskega, Franc LAGNUS, 74 let iz Hotunj, Janez LIPOŠEK, 69 let iz Šmarja, Jurij PETAUER, 49 let iz Bodrišne vasi.

GREMO V KINO

O UNION
do 12. 7.: SODNIKI MIMO ZAKONA – ameriški film;
od 13. 7. do 16. 7.: MOJA SOSEDA JE VAMPIR – ameriški film;
od 17. 7.: VOJNA ZAKONCEV ROSE – ameriški film

O MALI UNION
do 14. 7.: ŽELO II. del – ameriški film;
od 16. 7.: GUVERNER IN STRIPTIZETA – ameriški film

TROPOL
do 12. 7.: IZZIVALEC – ameriški film;
do 12. 7.: OSTRA PAPRIKA – ameriški film;
od 13. 7. do 16. 7.: GANGSTERJA NEŽNEGA SRCA – francoski film;
od 13. 7. do 16. 7.: OKUS STRAHU – italijanski film;
od 17. 7.: KRI NI VODA – ameriški film;
od 17. 7.: GREŠNA NUNA – italijanski film

O UNION – Mladinski program
od 13. 7. do 16. 7.: DINAMIT JACKSON – ameriški film

TROPOL – Počitniške matineje
12. 7.: TIHI BES – ameriški film;13. 7. in 18. 7.: BABY BOOM – ameriški film;
14. 7.: GANGSTERJA NEŽNEGA SRCA – francoski film;
16. 7.: SHEENA KRALJICA DŽUNGLE – ameriški film;
17. 7.: KRI NI VODA – ameriški film

O VOJNIK
15. 7.: IZZIVALEC – ameriški film

O TITOVO VELENJE
12. 7.: GREMLINI – ameriški film: 13. 7.: MOJA LEPA ŠOFERKA – ameriški film;
14. 7. in 15. 7.: VRNITEV V PRIHODNOST II. del – ameriški film;
16. 7.: POLICAJ POD KONTROLO – ameriški film;
17. 7. in 18. 7.: DINAMIT JACKSON – ameriški film

Mini kino
12. 7., 13. 7. in 15. 7.: DESERT S SMETANO – ameriški film; 14. 7. in 16. 7.: GRD IN LEP – ameriški film

KINO DOM KULTURE
12. 7.: VRNITEV V PRIHODNOST II. del – ameriški film

KINO ŠOŠTANJ
14. 7.: DESERT S SMETANO – ameriški film;
15. 7.: DINAMIT JACKSON – ameriški film;
16. 7.: VRNITEV V PRIHODNOST II. del – ameriški film

KINO ŠMARTNO OB PAKI
13. 7.: VRNITEV V PRIHODNOST II. del – ameriški film

KINO ZDRAVILIŠČE ROGAŠKA SLATINA
12. 7. in 13. 7: NEVARNA RAZMERJA – ameriški film
13. 7. in 15. 7.: ROJEN 4. JULIJA – ameriški film
14. 7.: VELIKO STOPALO – VESOLJEC – ameriški film
16. 7. in 17. 7.: 9 SMRT NINDŽE – ameriški film

KINO DOM MOZIRJE
12. 7.: BOGASTVO CARJA SALOMONA II. – ameriški film
14. 7. in 15. 7.: SALSA – ameriški film

KINO JELKA NAZARJE
14. 7. in 15. 7.: LEGENDA O ZLATEM PERESU – hongkongški film
18. 7.: DEKOLTE – španski film

KINO LJUBNO
14. 7. in 15. 7.: NEVARNO POSLANSTVO – ameriški film
13. 7. in 15. 7.: PORKIJEVE VRAGOLIJE – ameriški film

KINO ŠENTJUR PRI CELJU
14. 7. in 15. 7.: RAMBO III. del – ameriški film

KINO UNIOR ZREČE
12. 7.: DEVET NOČI IN POL – ameriški film
13. 7. in 15. 7.: HRIB SMRTI – ameriški film
14. 7.: GLEJ KDO MI GOVORI – ameriški film

Taxi sekcija – stalna številka uslug

Telefon: 25–800 (noč in dan)

Veterinarska dežurstva

VETERINARSKA POSTAJA CELJE: Delovni čas veterinarjev na veterinarski postaji v Celju je od 6.30 do 14.30 ure, redna popoldanska ambulanta za male živali pa je od 8. do 10. ure, sicer imajo redno dežurno službo organizirano v popoldanskem in nočnem času. Telefon: 34-233.

VETERINARSKA POSTAJA LAŠKO: Veterinarska služba v občini Laško je v rednem delovnem času od 7. do 15. ure organizirana na veterinarskih postajah v Laškem in Radečah. Dežurstvo od 15. do 7. ure pa je za celo občino na veterinarski postaji Laško, telefon: 731-485. V primeru odsotnosti veterinarja v času dežurstva pa lahko sporočilo pustite pri vratarju Pivovarne, telefon: 731-121.

VETERINARSKA POSTAJA SLOVENSKE KONJICE: Na veterinarski postaji v Slovenskih Konjicah je redni delovni čas veterinarjev od 7. do 12. ure, od 15. do 7. ure zjutraj naslednjega dne pa je organizirano dežurstvo. Telefon na veterinarski postaji: 751-166.

VETERINARSKA POSTAJA ŽALEC: Na veterinarski postaji v Žalcu je redni delovni čas veterinarjev od 6. do 14. ure, neprekinjeno dežurstvo za celo občino pa je od 14. do 6. ure naslednjega dne. Dežurstvo je organizirano tudi ob koncu tedna in ob praznikih. Telefon: 714-144.

VETERINARSKA POSAJA MOZIRJE: V Mozirju na veterinarski postaji je redni delovni čas veterinarjev vsak dan, razen ob nedeljah od 7. do 15. ure, redna dopoldanska ambulanta pa od 7. do 9. ure. Do 15. julija bo dežural dipl. vet. Drago Zagožen, tel. 840-179., od 16. julija dalje pa dipl. vet. Ciril Kralj, tel.: 840-112.

VETERINARSKA POSTAJA ŠENTJUR: Na šentjurski veterinarski postaji je redni delovni čas veterinarjev od 7. do 15. ure vsak dan, od 15. ure pa do 7. ure naslednjega dne pa je organizirano dežurstvo. Od jutri, petka 13. julija dalje bo dežural dipl. vet. Jože Pangerl, el.: 714-041.

Borza dela

Delovna organizacija	Občina	Prosta dela in naloge
Delavska univerza Ul. Ivanke Uranjekove 6	Žalec	vodja izobražev. programa
Delavska univerza Ul. Ivanke Uranjekove 6	Žalec	vodja izobražev. programa
Srednja pedagoška šola Ul. 29. novembra 1	Celje	prof. zgod. in geografije
Osnovna šola Franja Vrunča Hudinja	Celje	razredni učitelj (opr. strok. izpit)
Osnovna šola Franja Vrunča Hudinja	Celje	razredni učitelj (opr. strok. izpit)
Osnovna šola Franja Vrunča Hudinja	Celje	pouč. glasbene vzgoje 4 mesece (strok. izpit)
Osnovna šola Franja Vrunča Hudinja	Celje	pouč. fizike in tehn. vzgoje (12 mesecev) strok. izpit
Osnovna šola Franja Vrunča Hudinja	Celje	pouč. telesne vzgoje (12 mesecev) strok. izpit
Osnovna šola Franja Vrunča Hudinja	Celje	pouč. zgodovine (12 mesecev) opr. strok. izpit
Osnovna šola Bratje Dobrotinšek Vojnik	Celje	pouč. zgodov. in zemljep. (12 mesecev) strok. izpit
Osnovna šola Frankolovo	Celje	pouč. angleškega jezika (10 mesecev)
Zavod za del. usposabljanje M. Pinter Dobrna	Celje	učitelj – vzgojitelj
Izletnik	Celje	vodja tur. poslovalnice
Osnovna šola Nade Cilenšek Griže	Žalec	telovadna učiteljica za pol. obveznost in dopoln. obvez.: vod. šol. prehrane (12 mesecev)
Zavarovalna skupnost Triglav	Celje	zavarov. zastopnik za Vitanje
Zavod za del. usposab. M. Pintar Dobrna	Celje	varuhinja
Poslovna skupnost za vin. in vinarstvo Cankarjeva 1	Celje	vodja gospod. račun. služ.
ZVeza obrtnih združenj Slovenije Ljubljana Obrtno združenje	Žalec	tehnični administrator (polovični del. čas)
Kapetan Mirsad Stanetova 16 a	Celje	zidarska dela (6 mesecev)
Osnovna šola Franja Vrunča Hudinja	Celje	kuharica na šoli Ljubečna (10 mesecev)
Elektro Vrunčeva 2a	Celje	voznik motornih vozil
Plevčak Marinka Gostilna »Savinja« Prebold	Žalec	natakar (3 mesece)

ZAHVALA

Ob boleči izgubi dragega brata

IVANA MOGUJA

iz Doma upokojencev na Polzeli

se iskreno zahvaljujemo vsem sorodnikom, prijateljem in znancem in vsem, ki ste ga spremljali na njegovi zadnji poti.
Prisrčna hvala zdravstvenemu osebju internega oddelka Bolnice Celje in Doma upokojencev na Polzeli za vso pomoč v času njegove bolezni.
Iskrena hvala gospodu župniku Zidanšku za opravljen cerkveni obred, Lovski družini Braslovče, moškemu pevskemu zboru in govorniku

Žalujoči bratje in sestre z družinami

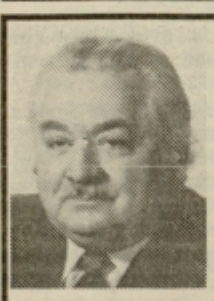

ZAHVALA

Ob tragični izgubi dragega moža, očeta in starega ata

MIHAELA VELENŠKA

upokojenega obrtnika elektroinstalaterja

se zahvaljujemo vsem sorodnikom, prijateljem in znancem za darovano cvetje in izrečene tolažilne besede.

Žalujoči:

žena Štefka, hčerka Nevenka, hčerka Brigita z možem, vnuk Sebastijan in vnukinja Ines

ZAHVALA

V 56. letu nas je po težki bolezni zapustil ljubi mož, oče in dedi

VIKTOR DOLAR

iz Žalca

Iskreno se zahvaljujemo vsem sorodnikom, prijateljem in znancem za darovano cvetje, izrečena sožalja in spremstvo na njegovi zadnji poti. Posebna zahvala osebju Internega intenzivnega oddelka bolnice Celje za vso skrb in nego. Iskrena hvala g. patru Jožetu za opravljen poslovilni obred in moškemu pevskemu zboru iz Griž za odpete žalostinke

Vsi njegovi

V SPOMIN

13. julija 1990 bo minilo eno leto žalosti in bolečine, odkar je mnogo prerano prenehalo biti tvoje plemenito srce

ANICA ŠIŠMANOVIČ

Polna sreče in zadovoljstva so bila leta, ki smo jih skupaj preživeli, ko si nam stala ob strani v dobrem in slabem. Dom, ki si ga s trudom in ljubeznijo zgradila, je prazen, prevladujeta le žalost in samota. Tako ostaja za teboj le bolečina, ki jo vsak izmed nas nosi v srcu. Nesrečni smo, ker smo te izgubili.
Hvala vsem, ki ohranjate lep spomin nanjo in postojite ob njenem preranem grobu.

Hčerka Jasna z družino

ZAHVALA

Ob boleči izgubi drage žene, matere in tete

MARIJE MARKL

se iskreno zahvaljujemo vsem sorodnikom, sosedom, prijateljem in znancem, ki ste jo pospremili na njeni zadnji poti, darovali vence in cvetje ter izrazili sožalje. Prisrčna hvala medicinskemu osebju Onkološkega inštituta v Ljubljani, pevskemu zboru Kompole, govornikoma ter župniku za opravljen obred. Hvala še enkrat vsem in vsakemu posebej, ki ste jo spoštovali in imeli radi.

Žalujoča mož Jože in sin Darko

ZAHVALA

Ob boleči izgubi naše drage mame, sestre, babice in prababice

MARIJE DEČMAN

rojene MARZIDOVŠEK iz Lipoglava

se iskreno zahvaljujemo vsem sosedom, prijateljem in znancem ter kolektivom Libele, Merx Potrošnik, VVO Slovenske Konjice, Ingrad Šentjur in KS Frankolovo. Zahvaljujemo se osebju Lambrechtovega doma Slovenske Konjice, govornikoma Antonu in Francu Orešnik, č. g. župniku za opravljen cerkveni obred, pevcem s Frankolovega ter Urošu Lipušku iz Vojnika za odigrano Tišino.

Žalujoči vsi njeni

Kako je hiša strašno prazna
odkar tebe v njej več ni,
prej bila tako prijazna,
zdaj otožna, tuja se nam zdi.

ZAHVALA

Ob nenadni in boleči izgubi dragega moža, očeta in zlatega dedija

STANKA JELENCA

iz Gorice pri Slivnici

se iskreno zahvaljujemo za darovano cvetje, za sv. maše in cerkev ter izrečena sožalja. Hvala vam, dragi prijatelji, sosedje, gasilci, godbeniki, pevci. Posebno hvala gospodu župniku Mazeju za lepe besede in obred ter ostalim govornikom, bivšim sodelavcem iz kurilnice in Železarni Štore. Hvaležni smo vam vsem, ki ste nam kakor koli pomagali, sočustvovali z nami in ga tako številčno pospremili na njegovi prezgodnji zadnji poti.

Žalujoči:

žena Marija, hči Darja z družino in sin Aleš z družino

PRODAM

motorna vozila

ZASTAVO 750, letnik 80, reg. do 3/91, poceni prodam. Golež, Kraigherjeva 7.

FIAT UNO 60 S, star 2 leti, motor avtomatik vabeta, nov, prodam Telefon 821-481.

ZASTAVO 101 komfort, letnik 1979, reg. do 13. 5. 91, ugodno prodam. Podgorje 58, Celje.

ZASTAVA 128, letnik 87, reg. do sept. 90, prodam. Cena 49.000 din. Telefon 31-941.

VESPO 150 NV, sive kovinske barve, dodat. opremljena, v garanciji, 110 km, prodam. Cena 25.000 din. Telefon 29-706.

MOTORNO KOLO MZ 250 TS, prodam. Niko Štarkl, Sedraž 18, Laško, telefon 21-199, dopoldan.

DIANO, letnik 78 december, reg. do 27. 1. 91, prodam. Telefon 712-430.

JUGO KORAL 45, letnik 88, prodam. Telefon 712-242.

R 4, december 83, poceni prodam. Velenšek, Zg. Hudinja 11, Celje.

TOMOS AVTOMATIK s čelado prodam za 7000 din. Telefon 25-686.

FIAT 126 P, letnik 1984, prevož. 37.600 km, prodam. Telefon (063) 36-490.

R 4, letnik 84, registriran do decembra, prodam za 22.000 din. Bojan Blazinšek, Socka 55 a, 63203 Strmec, popoldan.

TOMOS AVTOMATIK, zelo dobro ohranjen, prodam za 4900 din. Inf. na tel. 25-472, popoldan.

PONI EKSPRES, v zelo dobrem stanju, ugodno prodam. Anton Iršič, Celje, Vojkova 7, 4. nadstropje.

MOTORNO KOLO BT 50, letnik 1987, zelo ugodno prodam. Anton Tanšek, Primož 35, Šentjur.

126 P, letnik 87, prodam. Štefan Biščan, Podgrad 37 b, Šentjur.

MERCEDES 200 D, letnik 67 in džip diesel AR 51, prodam. Telefon 781-081.

R 4 GTL, letnik 1982, malo karamboliran na desni strani, prodam. Cena po dogovoru. Ciril Jelen, Prebold 127 a, Prebold.

Kako najlažje do novega ali rabljenega avtomobila?

Oglasite se v podjetju

AVTO BRANCE v Laškem

Tam je trgovina z novimi in rabljenimi avtomobili (tudi staro za novo) ter trgovina z rezervnimi deli (VW, Audi, Opel IDA).

Vsako soboto od 8. do 12. ure **avtomobilski sejem** s servisno-strokovno pomočjo pri nakupu vozila (t. i. mini tehnični pregled).

Prodaja in servis vozil: Brance Laško, tel. 731-282.

Prava trgovina za vaš avto

AUTO plus TRGOVINA

Prevleke iz lesenih kroglic – cena: samo 199 din

Celje, Čuprijska 9, tel. 24-025, 24-303

CTX 80, ugodno prodam. Telefon 27-185, popoldan.

VOLKSWAGEN, letnik 71, reg. do maja 91, prodam. Tel. 25-988.

ŠKODO 105, letnik 78, reg. do julija 91, ugodno prodam. Vidic, Marijina vas, Jurklošter.

LADO 1200 S, letnik 1986, reg. do maja 91, prodam. Ogled vsak dan popoldan. Pelko, Lipni dol 9, Jurklošter.

MOTORNO KOLO PUCH 250, starejši letnik, prodam. Telefon (063) 27-655, zvečer.

KROS MOTOR KX 125 kawasaki, prodam. Telefon 36-551.

BT 50, marec 88, brezhiben, malo vožen, reg., nujno prodam. Telefon 39-289.

LADO 1200, letnik 76, reg. do 30. 5. 91, prodam. Telefon 779-168.

TOMOS COLIBRI AVTOMATIK, še ne vožen, v garanciji, sive kovinske in modre barve, prodam za 10.800 din. Cena v trgovini 16.500 din. Telefon 29-706.

BT 50, reg. do julija 91, prodam. Telefon 784-225.

GOLF JX DIESEL 11/85, rumene barve, prodam. Telefon (063) 783-190.

OBNOVLJENO ZASTAVO 101, letnik 1977, reg. do julija 91, ugodno prodam. Zdenko Rataj, Podšmihel 21, Laško, telefon 732-592.

126 P, prodam za 6000 din. Telefon 779-118.

MOTORNO KOLO AVTOMATIK, novo, metalno modre barve, ugodno prodam. Tel. 741-625.

KADET 1,6 D, letnik 85 prodam ali zamenjam. Inf. na tel. 736-013.

MOPED COLIBRI, nov, poceni prodam. Telefon 31-095, zvečer.

JUGO 1,1 GX, okt. 87, prodam za 6500 DEM din. protivrednosti. Telefon 772-149.

APN 6S, prodam. Telefon med delavnikom od 8. do 15. ure, v soboto od 8. do 12. ure, 737-025.

FIAT 750, letnik 79, prodam. Franc Šlander, Košnica 64, Celje.

OPEL KADET 1,2 karavan, letnik 76 prevrnjen, prodam. Telefon (063) 711-476, po 15. uri.

Z 101, letnik 78, neregistrirano, vozno, poceni prodam. Telefon 32-851, dopoldan.

stroji

CIRKULAR z elekt. motorjem, 3 KW s kovinskim okvirjem, poceni prodam. Inf. na telefon 721-441.

TRAKTOR TV 420, odl. ohranjen, prodam. Miran Krnjec, Orla vas 34 b, Braslovče.

ŠIVALNI STROJ PFAFF prodam. Telefon 724-117, popoldan.

HIDROPAK, tovarniško nov, ugodno prodam. 25% popust sedanje nabavne cene. Klicati na telefon (063) 712-797, sobota od 20. do 22. ure.

UNIVERZALNO MLATILNICO ugodno prodam. Franc Cmeršek, Bodrež 27, Grobelno.

TRAKTOR FERGUSON, nov, 539, prodam. Brunšek, Proseniško 7, telefon 742-348.

STRUŽNICO, starejšo in stayer 18, prodam. Telefon 701-614.

TRAKTOR STAYER 18 KS s koso, dobro ohranjen, prodam. Marjan Vrbovšek, Žigon 16, Vrh nad Laškim.

BCS 110 težak 8, cirkular – 3 fazni z motorjem 4 KW in NSU 1200, reg., prodam. Telefon 724-053.

KOMBINIRKO TIP LEDINEK, prodam. Inf. na telefon (063) 745-143.

FREZO TV 120 cm, malo rabljeno, ugodno prodam. Franc Bezgovšek, Reka 8, Laško.

MOLZNI STROJ VIROVITICA prevozni, dobro ohranjen, prodam. Cena po dogovoru. Vinko Uranjek, Ponikva 22, Žalec.

TAJFUN PUHALNIK za seno, brez motroja, 6 m cevi Ø 50, prodam. Telefon (063) 34-642, popoldan.

STRIŽNO KOSILNICO SK 350 MR kot priključek za motokultivator MIO standard poceni prodam. Telefon 742-210.

DOBRO OHRANJENO KOSILNICO za strme terene, cena 1200 DEM din. protivred., motor acme za kosilnico in motor za traktor, prodam. Cena po dogovoru. Vladimir Petek, Strmca 5, Laško.

posest

V BLIŽINI CELJA ali Šentjurja (12 km), prodam obnovljeno kmečko hišo, 2,5 ha obdelovalne zemlje, s telefonom, elektriko in vodo ter materialom za novo gradnjo. Telefon 746-280, po 19. uri.

PARCELO nad Jamo Pekel, možna gradnja vinske kleti, prodam. Voda, elektrika na parceli. Telefon 721-211.

GRADB. PARCELO z vso dokumentacijo v Rog. Slatini, prodam. Tel. 881-155.

HIŠO DVOJČEK, prodamo. Cena po dogovoru. Inf. dopoldan od 8. do 10. ure, popoldan od 18. do 20. ure na telefon 37-258.

TRAVNIK 1 ha, strojna obdelava in gozd 50 arov, primerno za vikend, prodam. Krajnc, Pod vrbco 25, Šentjur.

MEŠANI GOZD 6 ha v bližini Frankolovega, prodajamo. Cena 210.000 din. Inf. na telefon (063) 751-283.

HIŠO V RIMSKIH Toplicah prodam. Telefon (061) 881-012.

NEDOKONČANO dvostanovanjsko hišo z delovnimi prostori v Vrbju pri Žalcu, prodam. Telefon 711-304, od 14. do 16. ure.

STAREJŠO HIŠO 450 m² zemlje v Savinjski dolini, prodam. Telefon 701-700.

HIŠO 10 km iz Celja, prodamo. Inf. dopoldan (063) 34-355, popoldan.

HIŠO ZA RUŠENJE prodam. Telefon 33-960, po 18. uri.

stanovanja

DVOSOBNO STANOVANJE 54 m² z balkonom v Celju na Zelenici. Ponudbe pod VSELJIVO ČEZ 6 MESECEV.

DVOSOBNO STANOVANJE s centralno in balkonom v I etaži na Otoku, prodam. Telefon (063) 24-277.

PRODAM grad. material

STREŠNO OPEKO BOBROVEC, 4000 kosov, prodam. Kolšek, Laška vas 2c, Štore.

RABLJENO STREŠNO OPEKO betonsko, prodam. 2500 kosov. Telefon 29-681.

gradbeni material

NOVO MIZO s štirimi stoli ugodno prodam. Milan Starl, Rečica 98, Laško.

KOTNO SEDEŽNO garnituro rjave barve prodam. Telefon 35-729.

DOBRO OHRANJEN KAVČ in dva fotelja olivno zelene barve prodam. Cena 4500 din. Telefon (063) 29-732.

TROSED raztegljiv v posteljo in dva fotelja, dobro ohranjeni, poceni prodam. Telefon 34-516, od 15. ure dalje.

VZIDAN ŠTEDILNIK, rabljen, prodam za 300 DEM din. protivrednosti ter električni št. 2. plin in 4 elektrika. Telefon 845-279, po 20. uri.

REGAL, 4 fotelje z mizo, pralni stroj Gorenje, prodam. Telefon 21-908, po 15. uri in po 20. uri.

POHIŠTVO ZA SPALNICO, predsobno omaro in omaro za dnevno sobo, prodam. Telefon 26-910, po 17. uri.

akustični aparati – glasbila

SATELITSKI SPREJEMNIK z anteno in videorekorder prodam. Telefon 772-171.

TELEVIZOR GORENJE prodam za 2000 din, iskra za 4000 din. Telefon 26-962.

SINTESIZER KORG TRIDENT z dokumentacijo prodam za 7000 din. Telefon (063) 746-156.

NOV VIDEOREKORDER, še nerabljen in z računom, zelo ugodno prodam. Cena 5000 din. Telefon (063) 24-484.

NOVE ORGLE FUJITONE, prodam. Drago Jazbinšek, Dušana Kvedra 26, Šentjur.

HARMONIKO MELODIJA 80 basno in 120 basno ter sintesizer, prodam. Tel. 29-601.

RAČUNALNIK ATARI 130 XE s kasetofonom in kasetami, prodam za 500 DEM din. protivrednosti. Potočnik, Šmihel 1a, Laško, telefon dopoldan 31-312/389.

NOV BARVNI TV 632 Fine Line Gorenje prodam. Telefon 34-712, dopoldan, Zupanc.

ČRNO BELO TELEVIZIJO, rabljeno 1 leto, prodam. Telefon 746-276.

VIDEOREKORDER TENSAI TVR-150 s carinsko deklaracijo, nov, prodam. Cena ugodna. Telefon 33-054.

živali

KOZE MOLZNICE ugodno prodam. Inf. na telefon 821-276.

SIMENTALKO, brejo 7 mesecev, prodam. Ciril Pilih, Pot v Konjsko 13, Vojnik.

KOZE prodamo. Telefon 741-215, od 15. do 19. ure.

NAMA

IMEZAD TP NAMA, p. o., Žalec

INF. TELEFON: ŽALEC (063) 711-231, LEVEC 26-313

NAMINA DISKONTA v Žalcu in Levcu – celoten asortiman po grosističnih cenah

– Pivo v steklenici 7,00 din

– Radenska 5.00 din

– Zaščitna vina 35,30 din

NAKUP V NAMI JE PRAVI NAKUP!

KOZO s kozličem, starim 3 mesece, prodam. Telefon 32-133.

PUJSKE, stare 8 tednov, prodam. Telefon 821-270.

NEMŠKE OVČARJE, stare 7 tednov, čistokrvne, brez rodovnika, prodam. Oče in mati z odličnim rodovnikom, ter psico, nemško ovčarko, staro 10 mesecev. Drago Jug, Pod Vrbco n.h., Šentjur/Celje.

NEMŠKO OVČARSKO – psičko, odličnih staršev, prodam. Telefon 744-195.

športni rekviziti

GUMIJAST ČOLN ADRIATIK prodam. Telefon 25-669, zvečer.

JADRNICO ELAN T 425 za 2 osebi, prodam. Inf. na telefon 39-865.

JADRALNEGA ZMAJA PHOENIX finesa 1:10, ugodno prodam. Telefon 27-411 interna 645, dopoldan do 14. ure.

ostalo

PRIKOLICO za osebni avto ugodno prodam. Ogled vsak dan. Cena po dogovoru. Anton Potočnik, Lopata 27.

RAZNO INSTALACIJSKO orodje in opremo: delovna miza, zaboj za orodje, vrtalno kladivo bosch, ročna rezilnica za navoje do 3 cole, električna rezilnica za navoje do ø 2, prodam. Inf. na tel. 38-724, od 18. do 19. ure zvečer.

MOTOR Z MENJALNIKOM (50.000 km), vlečno kljuko ter ostalo opremo za Škodo 120, prodam. Franjo Knez, Medlog 35.

GARAŽO v Vojkovi – garažna hiša, ter garažo v Šaranovičevi ulici, prodam. Telefon 25-338, zvečer.

GARAŽO v Škapinovi ulici, prodam. Telefon 31-095, zvečer.

BARVNO TELEVIZIJO in štedilnik na trdo gorivo supercalorex, ugodno prodam. Telefon 741-572, popoldan.

ŠESTOKENSKI kozolec, prodam. Telefon 779-169.

TOMOS AVTOMATIK, skoraj nevožen, BT 50 ter pohištvo za otroško sobo, ugodno prodam. Telefon 31-451.

KOPALNIŠKO KAD litoželezno, 170 cm, novo, ugodno prodam. Inf. na telefon 711-338, zvečer.

POSESTVO 1,5 ha, 3 km iz Šmarja/Jelšah, voda, elektrika in cesta do hiše, v lepem in mirnem kraju ter malo večji gumi voz, prodam. Inf. tel. (063) 821-198, od 19. do 22. ure.

R 4, letnik 76, reg, do decembra, cena 10.000 din in brejo kravo simentalko, prodam. Telefon (063) 779-213.

Izdelovanje nagrobnih spomenikov

Marjan Amon Slatina v Rožni dolini 9a telefon 38-672.

PRODAJALCI IN KUPCI RABLJENIH VOZIL

AVTOVID, Vojnik, Globo 14.

vam omogoča hitro prodajo in dober nakup. Vaše vozilo lahko prijav v prodajo na telefon 31-032, vsak delovni dan od 8. do 10. ure.

Ob proviziji samo 1% ga bomo prodajali namesto vas 60 dni.

Vse informacije za kupce so zastonj.

Prodajalna M – N Polzela

vam po ugodnih cenah nudi:

– moško in žensko modno obutev

– obutev za najmlajše

– športne copate

– tekstil

Obiščite nas in se prepričajte!

KOSILNICO GORENJE KOS rabljeno 2 sezoni, 6 oken s knami, 100 × 120, Glin Nas in 4 koze po izbiri, prodam. Te fon 741-405.

KEMIČNI WC in plinski kuhal ugodno prodam. Telefon 35-9

TEHTNICA LIBELA za trgov prodam. Inf. na tel. 713-217.

ŠOTOR SINJ (za 4 osebe), n nerabljen in čoln maestral 9 z motorjem 4, letos kupljen, z ugodno prodam. Telefon 27-6

JABOLČNIK 250 l, PRODAM. Ce 10 din za liter. Martina Vid Mestinje 78.

GUMI VOZ 13 col, enobrazdni tr torski plug ter plug in brano vprego, prodam. Karel Rataj benik 36, Šentjur.

ENDURO ČZ 250, odlično ohran in šotor za 5 oseb, nov, prod Telefon 37-343.

MAESTRAL 9 SD, motor 4 N, ra ljeno eno sezono in nov av matik, prodam. Telefon 36-0

NOVO ŽAGO za ohišja z motor in elektromotor 5,5 KW, 8,2 K prodam. Telefon 39-566.

Savinjski magazin Žalec

Spoštovani potrošniki!

Blagovnica SAVINJKA v Žalcu praznuje te dni skupaj z vami 3. obletnico. V ta namen smo vam pripravili v času od 9. do 14. julija, presenečenje. V II. etaži blagovnice SAVINJKA smo tovarniško znižali cene tekstila do 40%, poleg tega vam vsak nakup nad 300 din v blagovnici prinaša možnost, da boste izžrebani na žrebanju, ki bo v soboto, 14. 7. ob 12. uri v blagovnici SAVINJKA.

Kolektiv blagovnice SAVINJKA se vam zahvaljuje za zaupanje!

PER PRIKOLICO 3 t, ugodno prodam. Jože Mikolič, Tekačevo 35, Rogaška Slatina.

OMAČE BELO vino prodam. Telefon 748-078.

REGAT 1 KW, malo rabljen, prodam. Telefon 712-439.

LEKTROMOTOR 3,9 KW, 380 V, 1400 obratov, prodam. Krajnc, Pod vrbco 25, Šentjur.

AT 126 P, letnik 87, motor avtomatik, vožen tri mesece, kupersbush peč, rabljeno eno sezono in črnobel televizor, prodam. Telefon 742-380, po 17. uri.

TO MERCEDES, letnik 1980, FIAT special 127, letnik 1982, desno stran za Zastavo 101, peč kupersbush, bojler, 80 litrov, nove okenske police in razne gume, ugodno prodam. Zagajšek, Novake 4, Strmec, telefon 777-100.

OMBINIRAN voziček Roki, zelo dobro ohranjen, prodam. Tel. dop. 27-501, pop. 24-221.

TOR Brand, za 4 osebe 24 m², prodam za 4.000 din. Tel. 713-229, po 20. uri.

ŠTANJSKO rdeče vino-žametovka in beli laški rizling s sauvignonom, prodam. Inf. po telefonu 26-467.

01 KOMFORT, letnik 80, satelitsko anteno amstrad, orgle roky 2, strešna okna 100 × 140 z žaluzijami, rabljena, 4 kose, ugodno prodam. Telefon 731-076.

DO KARAVAN, letnik 1987, prevoženih 40.000 km in rabljen maestral 18 ter tomos 4, prodam. Inf. na tel. (063) 711-113, zvečer.

KUPIM

ARCELO do 1000 m², lahko s stanjem objektom za rušenje, do 10 km iz Celja, kupim. Telefon 26-249.

Kozmetični in frizerski salon

IRIS

Cesta I/8, Titovo Velenje
Telefon: (063) 856-837

ŽELITE BITI LEPŠE, VITKEJŠE?

Z novim aparatom MYOLIFT vam bodo odlično pozdravili akne, brazgotine, strije, zmanjšali gube, odstranili gubice okrog oči, očvrstili prsi, odstranili celulit in vas rešili odvečnih kilogramov.
Še je čas, pohitite, poletje bo kmalu tu!
Vabi vas kozmetični in frizerski salon IRIS na Gorici v Titovem Velenju! Že po prvem obisku bo vaš videz lepši, postali boste vitkejši za 4 do 6 cm.
Naročila sprejemajo po telefonu 856-837!

SUZUKI

Avtoservis Andrej Prevolnik
Cesta kozjanskega odreda 18
Šentjur pri Celju, telefon (063) 741-338

Novo!
Suzuki servis na Štajerskem.

Pričel je poslovati pooblaščeni servis za avtomobile in motorna kolesa Suzuki.
Nudimo servisne storitve, originalne rezervne dele in dodatno opremo. Z več kot 20 letno tradicijo pa avtoservis opravlja:
servisiranje, vzdrževanje in pripravo vozil za tehnični pregled ter vulkaniziranje in centriranje gum na osebnih avtomobilih.
Delovni čas od 7. do 15., ob sobotah od 7. do 12.

POSESTVO na relaciji Štore–Šmarje kupim ali vzamem pod oskrbo starejše ljudi brez naslednikov pod pogojem dedovanja. Javite se pod šifro BODOČNOST.

ELEKTROMOTOR z radijem, 2,2 KW in 2800 obratov, kupim. Telefon 36-119.

izletnik celje
IZLETNIKOVA TURISTIČNA AGENCIJA

Počitnice v ŠPANIJI – LLORET DE MAR – 7 polpenzionov in prevoz – ugodne cene – še nekaj prostih mest, odhod 17. avgust.

Prijave in informacije ITA – Poslovalnica Celje 29-270, ter poslovalnice v Žalcu, Titovem Velenju, Sl. Konjicah, Mozirju in Rogaški Slatini.

ljubljanska banka
Splošna banka Celje d. d., Celje

ODHAJATE NA DOPUST?

SEF LJUBLJANSKE BANKE VAM V ČASU ODSOTNOSTI VARUJE DRAGOCENE PREDMETE IN DOKUMENTE.
VSE INFORMACIJE DOBITE V CELJSKI MESTNI HRANILNICI ALI NA TELEFON 26-815

STANOVANJA

NUJNO IŠČEM enosobno stanovanje, garsonjero ali sobo. Naslov: Jože Kovač, Brdce 29, Dol pri Hrastniku ali telefon 731-123/296, do 16. ure.

STANOVANJE, novejše, dvoinpolsobno, oddam v najem za najmanj 2 leti. Šifra NOVA VAS.

STANOVANJE ALI SOBO in kuhinjo najame tričlanska družina v Celju. Ponudbe sporočite na telefon 26-822, Celje.

ZAMENJAM TROSOBNO stanovanje 76 m² s centralnim ogrevanjem v Jajcu (center) za enako v Celju ali Titovem Velenju. Inf. na tel. (063) 778-000/419.

NUDIM DVE stanovanjski sobi v Grižah za pomoč v gospodinjstvu. Zaželjeni upokojenci. Ostalo po dogovoru. Telefon 711-974.

UČITELJ NAJAME stanovanje v Celju, nudim predplačilo. Šifra PREDPLAČILO.

MLAD ZAKONSKI PAR brez otrok išče enosobno stanovanje v okolici Celja. Šifra REDNO PLAČILO.

MLAD FANT NAJAME sobo ali garsonjero pri osamljeni, mladostni in prijazni ženski. Šifra DOBER PLAČNIK.

MIREN FANT najame eno ali dvosobno stanovanje (lahko neopremljeno), na relaciji Celje–Šmarje pri Jelšah. Telefon 37-070, po 16. uri.

GARSONJERO v Novi vasi v Celju oddam. Ponudbe pod AVGUST.

ZAMENJAM garsonjero v Žalcu za večje stanovanje v Žlacu. Tel. 25-338.

ZAPOSLITEV

ZA DOBO 1 leta zaposlim natakarico v bistroju Akvarij. (zaradi porodniške). Čuprijska 13, Celje.

POMOČ V GOSPODINJSTVU potrebujem. Telefon 779-114.

ZAPOSLIM simpatično in čedn dekle za delo v bistroju. Nudim dober zaslužek in stanovanje. Ponudbe s kratkim opisom pošljite pod šifro STANOVANJE.

NATAKARJA ALI NATAKARICO, kuharja ali kuharico, lahko tudi začetnika ali pripravnika zaposli v redno delovno razmerje Penzion Kanu, Valburga 7 61216 Smlednik, telefon (061) 627-011. Možnost hrane in stanovanja, ostalo po dogovoru.

NUJNO IŠČEM kakršno koli zaposlitev. Imam srednješolsko izobrazbo ter izpit B in C kategorije. Telefon 741-974.

AKVIZITERJE za delo na terenu iščem. Telefon 26-009, po 20. uri.

GOSTILNA MIT, Mostičje/Kopru sprejme v redno delovno razmerje natakarja in kuharja, možnost stanovanja, ostalo po dogovoru. Inf. na tel. (066) 59-150, vsak danpo 12. uri.

IŠČEM POČITNIŠKO delo. Lahko tudi na morju. Šifra DIJAKINJA.

POGODBENO DELO na ind. šivalnem stroju, iščem. Telefon 31-525.

ZAPOSLIM ŠOFERJA A, B, C, D, E kategorije. Telefon 25-338, zvečer.

LD GRMADA CELJE

vabi na tradicionalno lovsko strelsko tekmovanje

6. memorial MERNIK–LUKMAN,

ki bo dne 22. 7. 1990 na Tovstem vrhu pri lovski koči.

Vabljeni strelci in gledalci k čimštevilčnejši udeležbi.

Na voljo bodo lovske specialitete.

VABLJENI

IŠČEMO AKVIZITERJE za posredovanje komercialne verige Family line unitrade. Dober zaslužek. Zaželjen telefon. Oglasite sa na tel. št. (061) 344-702.

IŠČEM AKVIZITERJE za prodajo iskane kozmetike na področju Slovenije. 50 različnih artiklov. Novost na tržišču-kolekcija za sončenje odl. kakovosti. Dober zaslužek. Telefon (041) 320-644.

RAZNO

DOBRIM LJUDEM s hišo in vrtom oddam črnega in slamskega mucka. Telefon (063) 28-137.

KVALITETNO IN POCENI polagamo zvočne in toplotne izolacije, gips plošče, koncel plošče in ostale stropne in stenske obloge. Izdelujemo tudi predelne stene iz kovinskih ali lesenih konstrukcij. Telefon 741-249.

NOVO NA POLZELI!

KLINKER

AKCIJSKA PRODAJA
klinker keramičnih ploščic

- cene znižane za 20%
- v maloprodaji popust 10%
- prodaja na obroke s 30% pologom

neglazirane ploščice
24 × 115 × 13 mm
kl. A 131,00/m²
zadružniki 115,00/m²
kl. C 98,00/m²
zadružniki 86,00/m²

glazirane ploščice
240 × 115 × 13mm
kl. A 153,00/m²
zadružniki 134,00/m²
kl. C 115,00/m²
zadružniki 101,00/m²

Ljubečna Celje
telefon (063) 33-421

ZA VSA FASADNA dela vam montiram in dajem v najem hitromontažni fasadni oder. Telefon (063) 36-853.

VARČEVALCI! Nujno potrebujem protivrednost 6000 DEM za eno leto. Nudim zelo ugodne obresti. Šifra GARANCIJA.

MONTAŽA vseh rolet. Pokličite zjutraj ali zvečer telefon 31-776.

LOVSKO PSIČKO, staro 6 mesecev, oddam. Kličite na telefon 38-739.

POUČUJEM LATINŠČINO za vse stopnje, (v obliki tečaja ali instrukcij). Telefon 28-820.

HITRO IN KVALITETNO popravljam pralne stroje in štedilnike Gorenje. Toni Kitek, Kasaze 107 a, Petrovče, telefon 776-854.

INSTRUIRAM matematiko, fiziko, angleščino. Prevajam angl. strok. literaturo. Telefon 21-971.

ROLETE IN ŽALUZIJE v več barvah izdelujemo in montiramo. Telefon 24-296.

VKLJUČITE SE v komercialno verigo Family line unitrade, ki vam prinese dobitek 975.000 din. Telefon (061) 344-702 in (063) 731-015.

VITA

vabi vse osamljene in nevezane na

DRUŽABNO SREČANJE

V Celje vsako 2. in 4. soboto v mesecu ob 20. uri v hotel CELEIA.

Informacije daje VITA osebno vsak ponedeljek od 16. do 18. ure v hotelu in na tel. (063) 38-481 vsak ponedeljek in četrtek od 18. do 22. ure.

MOŠKI SREDNJIH LET z mehanizirano kmetijo želi spoznati dekle do 35 let. Ponudbe pod šifro OKOLICA CELJA.

HMELJARSKI INSTRUMENTALNI kvintet išče pevko za petje narodno-zabavne in komercialne glasbe. Telefon 28-586, popoldan.

ČISTIM temeljito in hitro vaše stanovanje. Telefon (063) 28-141.

ZASTAVA AVTO LJUBLJANA **AVTOMOTOR CELJE**

POSEBNA PONUDBA

Omogočamo nakup novih vozil programa Zastava ter rabljenih avtomobilov različnih tipov z našim **brezobrestnim kreditom do 10.000,00 din,** kar pa ne izključuje možnosti, da kupec najame kredit tudi pri svoji področni banki.

Dobavni roki izjemno kratki, za nekatere celo takojšnji.

Še vedno je izredno ugoden nakup po sistemu »staro za novo«, pri čemer omogočamo uporabo rabljenega vozila do izdobave novega.

Priporočamo se na naših prodajnih mestih:
Celje, Miklošičeva 5, tel. (063) 24-211, 26-133
Velenje, Šaleška 18, tel. (063) 853-267
Maribor, Grajska 7, tel (062) 212-654
Trbovlje, Savinjska 36, tel. (061) 21-463
Slovenj Gradec, Glavni trg 51, tel. (0602) 41-461
Ravne, Dobja vas, tel. (0602) 22-352

NT&RC

Novi tednik je glasilo občinskih konferenc SZ občin Celje, Laško, Mozirje, Slovenske Konjice, Šentjur, Šmarje pri Jelšah, in Žalec.
Direktor TOZD in v.d. glavnega urednika: JOŽE CEROVŠEK
Odgovorni urednik Novega tednika: Branko Stamejčič
Odgovorni urednik Radia Celje: Mitja Umnik
Predsednik časopisnega in radijskega sveta: Viki Kranjc
Redakcija: Marjela Agrež, Irena Baša, Tatjana Cvirn, Nataša Gerkeš, Brane Jeranko, Nada Kumer, Edo Einspieler, Edi Masnec, Brane Piano, Rado Pantelič, Mateja Podjed, Milena Brečko-Poklič, Franček Pungerčič, Ivana Stamejčič, Zdenka Stopar, Tone Vrabl, Srečko Šrot, Janez Vedenik.
Tehnični urednik: Franjo Bogadi.
Tajnica redakcije: Mojca Aužner.
Novi tednik izhaja vsak četrtek. Tisk: ČGP Delo, Ljubljana
Cena posameznega izvoda je 8 dinarjev. Mesečna naročnina je 30 dinarjev. Za tujino je letna naročnina 700 din. Številka žiro računa: 50700-603-31198 – ČGP Delo, tozd Novi tednik, Trg V. kongresa 3 a, Celje. Telefon: 29-431
Nenaročenih rokopisov in fotografij ne vračamo.

NOČNE CVETKE

● Nikola M. iz Šmarja si je v torek zvečer privoščil svoj »šou«, ko je v razbijaškem in alko-omotočnem stanju razgrajal ter vznemirjal čustva občanov, ki so se tisti čas nahajali na celjski avtobusni postaji oziroma v tamkajšnjem bifeju. Je pa imel telefonski klic gostinskega osebja dvojno rezilo: Nikolo so miličniki usmerili na streznitev ter na pot k sodniku za prekrške, gostince pa na zagovor, zakaj so vinjenemu gostu še kar točili alkoholne zvarke. Biznis je biznis, red pa ima to »posebnost«, da se ga je treba držati. Tudi gostilniškega.

● Tiha rockovska glasba je kot nesoljena župa, preglasna, zlasti v blokovnih stanovanjskih soseskah pa kot posebne sorte dražilo, ki počitka potrebnemu delovnemu ljudstvu ne da spati. Ker Aleksander K. iz goriške 1 v torkovi noči ni štedil s soljo, si je na glavo nakopal miličnike. Ti so ugotovili, da so stanovalci malce pretiravali in Sandiju dopovedali, da mora biti do sosedov obziren. Glasbeni užitkar jih je ubogal.

● Nekdo je v sredo, malo pred drugo uro ponoči, uporabil hladno orožje, imenovano solzivec. To dejanje so na celjsko policijsko postajo prijavili iz celjske Casablance, saj tam ni navada, da bi bili gostje objokani. In kaj se je res dogajalo v tem znanem diskaču? Trije mušketirji so si skočili v lase, eden od te trojke, ki mu je ime Andrej, pa se je branil s solzilnim razpršilcem. Ni kaj, naši občani se vse bolj samozaščitno obnašajo in opremljajo, kar pa za Andreja, ko bo stopil pred sodnika za prekrške, gotovo ne bo olajševalna okoliščina.

● Sredin večerni »as« v Asu na Ostrožnem je bil Franc S. iz Celja. Bil je sila neprijeten gost, saj se ga je tako zelo nacukal, da je počenjal same neumnosti, ki so frčale in žvenketale po lokalu. V četrtek zjutraj je Franček najprej ugledal miličnika in s strumnim korakom zakorakal v nov delovni dan. Po pošti pa ga bo nekdo spomnil, da je kršil javni red in mir.

M. A.

Mladost pred sodiščem in v ogledalu družbe

Negativni pojavi vsesplošne družbene krize, še posebej kriza morale in vrednot, pušča sledove tudi na mladi generaciji. Zato ni čudno, da se mladost vse češče pojavlja pred sodiščem, z bremenom kaznivih dejanj in z velikim bremenom oziroma odgovornostjo sodnikov. Kaznovalna politika, ki mora imeti v teh primerih vzgojni značaj, je po izreku vzgojnega ukrepa odvisna od vrste izvensodnih činiteljev in institucij.

Da tu nismo najbolj uspešni, govori podatek o povratništvu med mladoletniki. Povratnikov je bilo lani 22,5 odstotka v celotnem številu mladih storilcev kaznivih dejanj in v primerjavi z minulimi leti največ doslej. Sicer pa se je, v primerjavi z letom 1988, število mladoletniških primerov, ki so jih obravnavali na Temeljnem sodišču v Celju lani povečalo za 6 odstotkov.

Največ mladoletniških sodnih spisov je z območja občine Celje, sledi občina Velenje, na zadnjem mestu je občina Šmarje pri Jelšah. Struktura dejanj se zadnja leta bistveno ni spremenila. Še vedno je največ kaznivih dejanj zoper zasebno in družbeno premoženje (235 v letu 1989), sledijo kazniva dejanja povezana z varnostjo v javnem prometu (17), zoper življenje in telo (6) in ostala posamična kazniva dejanja. Pri kaznivih dejanjih zoper zasebno in družbeno premoženje gre za tatvine, med katerimi je bilo kar 54 velikih tatvin, pri čemer je treba povedati, da pri teh običajno ni šlo za eno samo kaznivo dejanje, ampak za vrsto le-teh ter za veliko škodo posameznim oškodovancem in družbi. Značilna je tudi vse večja predrznost mladih pri izvrševanju kaznivih dejanj, povezana z izredno spretnostjo in iznajdljivostjo. Mladi so tudi vešči pri zbiranju informacij, saj za svoje »podvige« najčešče izkoristijo nočni čas, dopustniško obdobje, za kratek čas nezaklenjena vozila ter nepozornost in nepazljivost trgovcev. Kaže, da imajo že dodobra izostren čut za opazovanje in čakanje na najugodnejšo priložnost. Skrbi dejstvo, da gre za precej dobro organizirano kriminalno dejavnost, to dejstvo pa postavlja pred družbo vprašanje, kaj narediti, da bi takšno početje preprečili ali ga vsaj omilili. Vse preveč je namreč mladih, ki svoje umske in ostale spretnosti in sposobnosti usmerjajo v posameznikom in družbi škodljiva in prepovedana dejanja. Drži, da je športnih klubov in ostalih možnosti za pozitivno interesno združevanje mladih premalo, še bolj pa je nemara res, da mladih ne znamo pritegniti s sodobnimi oblikami za aktivno preživljanje prostega časa. Posebej ta problem izstopa v večjih mestih.

Dogaja se, da iz iste družine na sodišču obravnavajo najprej enega, nato drugega ali pa včasih še tretjega otroka in vsakič se ponovi ista družinska situacija. Prezaposlenost in odsotnost obeh staršev z doma ima gotovo negativne posledice, sicer pa je naša družina že desetletja v krizi.

Pri mladoletnikih, ki so lani [illegible] li težja kazniva dejanja so v Te[illegible] nem sodišču Celje oziroma v [illegible] meznih enotah v regiji odredil[illegible] por, in to kar za deset mladol[illegible] kov, kar je največje število v zad[illegible] letih. Trije so bili nameščeni v [illegible] hodni mladinski dom, da bi [illegible] koj po prijavi kaznivega dejanj[illegible] ločili iz domačega okolja.

Zaskrbljujoč je tudi podatek o [illegible] rastu kaznivih dejanj zoper var[illegible] javnega prometa, saj se mladol[illegible] ki vozijo z motornimi vozili v [illegible] vrst in kategorij, brez izkušen[illegible] vozniškega dovoljenja ter brez [illegible] navanja cestnoprometnih pre[illegible] sov. In ker je mladost povezana [illegible] letavostjo in nekritičnostjo, je o[illegible] ženost občanov in mladoletni[illegible] toliko večja.

Med najpogosteje izrečen[illegible] vzgojnimi ukrepi madoletnikom [illegible] bili lani ukori (90), strožje nad[illegible] stvo je sodišče odredilo v 41 pr[illegible] rih, šest mladoletnikov so nap[illegible] v prevzgojne domove, dva v mla[illegible] letniški zapor, v 53 primerih je [illegible] postopek ustavljen.

Kot negativen pojav med mlad[illegible] je vse pogostejši alkoholizem, sa[illegible] lani 15 mladoletnikov storilo kaz[illegible] vo dejanje pod vplivom alkoh[illegible] pri dvanajstih pa je bil alkoholi[illegible] stalni spremljevalec družine.

MARJELA AGI[illegible]

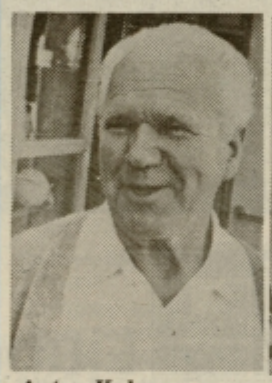

Anton Kolar

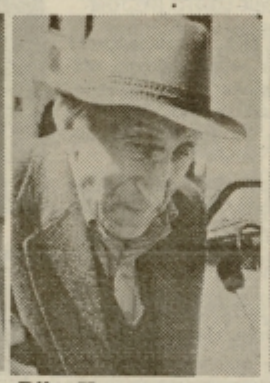

Riko Kos

Dana Miklavc

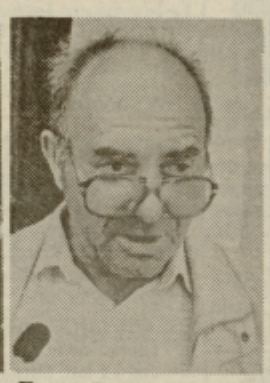

Franc Stradnik

Martin Zupanc

So Laščani navajeni na hrup?

V Laškem bo spet veselo, kajti v soboto se zopet začne Pivo in cvetje. Zaradi cenejšega piva in privlačnega programa se bo ves teden v Laškem zbirala množica ljudi iz vseh koncev Slovenije. Kaj pa Laščani? Kaj menijo domačini o tej prireditvi? Jih kaj moti in kakšne spremembe si želijo?

Anton Kolar, upokojenec: »Sem Laščan in so mi prireditve ki jih prirejajo v Laškem zelo všeč. Tudi, to, da ljudje razgrajajo me ne moti preveč, saj sem se že navadil. Sicer pa mislim, da je tega vedno manj, ker so tudi ljudje dandanes drugačni. Vsako leto komaj čakam, da se prireditev začne.«

Riko Kos, upokojenec: »Bojim se da je na prireditvi preveč pijančevanja in premalo kulture. V tem času pride v Laško veliko ljudi, ki se veselijo, vendar pa naredijo tudi veliko škode. Z mostu zmečejo cvetlične lončke, pa še marsikaj drugega groznega se dogaja. Ali je to prav? Spremeniti verjetno ni mogoče ničesar. Prav je, da imamo prireditve za širjenje turizma, ko bi le ne bilo toliko popivanja...«

Dana Miklavc, profesorica glasbe: »Hrup ob Pivu in cvetju me ne moti, ker mislim, da to spada k prireditvi in da tega ne bo nihče spremenil. Če me že kaj moti, se raje umaknem. Sem Laščanka in vidim, da je že vsa leta enako, saj ne moremo izbirati ljudi, ki prihajajo na to prireditev. Moramo se zavedati, da gre tukaj tudi za dobiček in je s tem včasih okrnjena kulturna plat.«

Franc Stradnik, upokojenec: »Prireditev spremljam že 25 let in se mi zdi zelo dobra. Rad poslušam in opazujem vesel ljudi. Edino kar me malce moti so ponesnažene ulice zjutraj, pa tudi glasba je včasih malo preglasna – seveda ne obiskovalcem prireditve, pač pa prebivalcem Laškega. Zlasti za tiste, ki stanujejo blizu cerkve, kjer je glavno prizorišče, sem se že večkrat vprašal ali v tem tednu sploh kaj spijo.«

Martin Zupanc, upokojenec: »Ne maram hrupne glasbe, razbijanja, uničevanja rož in drugih lumparij. Mislim, da to počno predvsem nevzgojeni mladi. Mogoče bi potrebovali več policajev. Ko sem bil še mlajši, je več ljudi prišlo gledat povorko na katero sem hodil v ribiški uniformi. No, pa saj so tudi danes ljudje različni – eni prihajajo na poceni pivo, drugi pa prihajajo tudi zaradi kulturnih prireditev.«

BERNARDA STOJAN,
Foto: E. E.

TAKO SO SODILI NEKOČ

Iz »Krvnosodnega reda« Karla V., kazenskega pravdnega reda in zakona, ki je izšel leta 1532 in bil pri nas v veljavi nad 200 let.

O sodnikih, porotnikih in sodnih osebah

Krvna sodišča morajo biti zasedena s pobožnimi, častivrednimi, razumnimi in izkušenimi uradnimi osebami.

Vsaka gosposka mora vložiti ves trud, da bi se ne zgodila nikoli krivica, kadar gre za tako velike reči, ki zadevajo čast, telo, življenje in imetje in da bi v ta namen čimbolje uredila krvna sodišča.

Gosposka in krvna sodišča se svare, da se v zvezi s takimi postopki nikdo ne bo mogel zakonito opravičevati za malomarnost, ampak bo kaznovan.

Ponekod plemstvo in izobraženstvo ne uvideva pomanjkanja primernih uradnih oseb in noče pomagati v krvnih sodiščih, ker smatra ta posel za poniževalen. Sodelovanje v krvnih sodiščih ni in ne more biti nikomur v nečast, kajti preganjati zlo in utrjevati pravico pomeni opravljati častna dejanja.

Sodnikova zaprisega, kadar gre za krvavo dejanje

Jaz, N.N. prisegam, da želim in hočem pri sojenju in razsojanju v krvnih zadevah izpolnjevati pravice revnim in bogatim in ne bom tega opustil niti zaradi ljubezni, žlosti, plačila ali daru, niti zaradi katerekoli druge reči. Še posebno hočem uveljavljati cesarja Karla V. in Svetega Rimskega cesarstva krvnosodni red, hočem se ga držati in ga zvesto ter brez oklevanja uporabljati. Tako naj mi pomagaj Bog in sveti Evangelij.

Krava povzročila mejni incident

Zakaj je breja Plaznikova krava prestopila avstrijsko-jugoslovansko mejo na Pavličevem Sedlu in se odločila, da telička povrže na jugoslovanski strani? Krava ima namreč avstrijsko državljanstvo, žal pa je brez potnega lista ali maloobmejne izkaznice.

Krava se je za prehod meje odločila 19. junija popoldne, o čemer je slovenski kmet Suhadolnik obvestil kmeta Plaznika z avstrijske strani, lastnika krave. Žal prepozno, kajti prišla je njena ura, ki se je iztekla na naši strani. A zgodilo se je, da je krava svojega »otroka« takoj zapustila in se odpravila v Avstrijo. Nastal je pravi mejni incident, s katerim se je ukvarjala tričlanska komisija. Krava je namreč kar dvakrat prestopila mejo brez ustreznega dokumenta, težave pa so tudi z državljanstvom telička. Upajmo, da je zdaj zakonu postave že zadoščeno. Nekaj je le narobe s kravjim materinstvom. Zakaj je avstrijska krava pustila svojega potomca na naši strani, ko pa je splošno znano, da se kmečki živini pri sosedih dosti bolje godi.

M. A.

Bratstvo je najlepša iznajdba družbene hinavščine

(G. Flaubert 1812–1880)

Bolezen, starost in smrt; to so tri velika ponižanja za človeka

(Bacon 1561–1626)

Sina je zabodel v trebuh

Četrtega julija ponoči je Franc C. iz Mozirja prišel domov vinjen in začel nadirati svojo ženo. Ko se je kmalu za njim vrnil domov tudi njun 19-letni sin Aleksander, je le-ta očeta opozoril, naj mater ne zmerja. Zaradi tega se je med očetom in sinom vnel prepir, med njiju pa se je vmešala mati oziroma žena. Mož je nato pograbil kuhinjski nož in začel groziti ženi, ki ga je hotela pomiriti. Sin je medtem odšel iz hiše, za njim pa še mati, a se je sin takoj vrnil. Razburjeni oče je nato z nožem zabodel sina v trebuh in ga hudo ranil. Miličniki, ki so prispeli na kraj dejanja, so očeta oziroma moža pripeljali k preiskovalnemu sodniku celjskega Temeljnega sodišča, ta pa je zanj odredil pripor, ker je osumljen poskusa umora.

M. A.

PROMETNE NESREČE

Trčenje ob zahodni obvoznici

V četrtek, 5. julija se je ob [illegible] uri pripetila prometna nesr[illegible] na Mariborski cesti v Ce[illegible] Voznik osebnega avtomo[illegible] Milan Ogriz iz Rogaške Sla[illegible] je vozil od Čopove ulice p[illegible] Kidričevi cesti. V križišču [illegible] zahodni obvoznici so na se[illegible] forju utripale rumene l[illegible] Ogriz pa je vanj zapeljal z [illegible] manjšano hitrostjo v trenut[illegible] ko je skozi križišče pripe[illegible] z osebnim vozilom Milan [illegible] vrič iz Ponikve. Prišlo je [illegible] trčenja, pri čemer se je sop[illegible] nik v Gavričevem avtomob[illegible] Janez Kušter iz Loč, hudo [illegible] lesno poškodoval, vozn[illegible] Ogriz in Gavrič pa lažje.

S kolesom v stoječ[illegible] traktor

Iz Griž proti Šeščam je v [illegible] tek zjutraj vozil kolo Silvo [illegible] vlič iz Griž. Na lokalni c[illegible] izven naselja Šešče je spre[illegible] dal stoječ in pravilno parki[illegible] kmetijski traktor s prikl[illegible] kom (cisterno). Kolesar je t[illegible] v zadnji levi del cisterne, pa[illegible] po vozišču in se hudo tele[illegible] poškodoval.

S kolesom po sredini vozišča

V soboto popoldne se je [illegible] dila prometna nesreča na [illegible] kalni cesti izven naselja J[illegible] klošter. Iz Polan proti Juri[illegible] štru je po klancu navzdol vo[illegible] kolo 9 letni otrok D. Z. iz Šen[illegible] jurja. V blagem levem ovin[illegible] je vozil po sredini vozišča [illegible] nato trčil v nasproti vozo[illegible] osebni avto, ki ga je vozil J[illegible] Sabotin iz Lahovega grab[illegible] Pri tem se je otrok hudo tele[illegible] no poškodoval.

Nesreča v Hrastovc[illegible]

Voznik osebnega avtomob[illegible] la Ivica Križnamič iz Hrast[illegible] ca je v ponedeljek popold[illegible] vozil iz Škal proti Konove[illegible] V Hrastovcu mu je v nepr[illegible] glednem ovinku, pravilno [illegible] svoji strani, nasproti pripe[illegible] voznik motornega kolesa S[illegible] mo Zabovnik iz Škal. M[illegible] osebnim avtomobilom in m[illegible] tornim kolesom je prišlo do t[illegible] čenja, pri čemer se je sopo[illegible] ca na Zabovnikovem vozi[illegible] 16-letna M. Š. hudo telesno p[illegible] škodovala, oba voznika p[illegible] lažje.

M. A.