Pisali ste nam pismo

Zakaj požiramo prah

Niti 100 m ni dolga naša makadamska cesta, Cesta na Brdo od hišne številke 2 do št. 14. Če bi bila namenjena samo lokalnemu dovozu, ne bi bilo večjega razloga za razburjanje, toda, ob teh 80 m ceste so postavljene štiri triplex garaže (to je 158 garaž), prav toliko pa je še avtomobilov pred bloki, ki so takoj za garažami. Ob cesti je tudi podružnica Ljubljanske banke, pred katero se ves dan ustavljajo avtomobili.

Ves promet, ki se steka proti mestu iz polhovgrajske smeri, z Vrhovcev in z Viča, se, če je zaprta proga na viški cesti (kar je zelo pogosto) usmeri po naši makadamski cesti na Cesto II. in jadranski podvoz. Promet se začne zjutraj ob petih in traja do poznega večera. Ne gre samo za osebne avtomobile, temveč tudi za najtežje tovornjake s prikolico in celo avtobuse!

Leto in dan smo zaradi tega v prahu ali v blatu. Na cesti ni niti pločnikov, zato avtomobili vozijo tik ob hišah. Na našo cesto pripeljejo po asfaltirani cesti, ki se odcepi od Viške ceste, nakar se začenja zaviranje, dvigajo se oblaki prahu, izpod koles pa leti kamenje na vse strani, tudi v okna. Zaman je urejanje pročelij, čiščenje oken, fasad, vhodov in dvorišč, skrb za cvetje, ko pa iz dneva v dan vse to prekrivajo novi oblaki prahu.

Ko so ob Cesti na Brdo gradili bloke, so pristojni organi obljubili, da bo naša cesta asfaltirana, namesto tega pa so zgradili in prodali garaže, na cesto pa pozabili. Zgradili so tudi banko in ničesar storili za ureditev naše ceste.

Če smo v občini res takšni siromaki, da teh 80 m ceste ne moremo asfaltirati in urediti pločnikov, naj se omeji promet na lokalni dovoz. Prepove naj se promet vseh težjih vozil, in zapre smer od Viške ceste.

Ali viška občina zavestno dopušča opisano malomarnost tistih, ki so verjetno dobili gradbeno dovoljenje s pogojem, da uredijo tudi teh 80 metrov Ceste na Brdo?

Ljubljana, 9. maja 1983.

STANOVALCI CESTE NA BRDO

Vrtičkarstvo – na Barje?

V dnevnem časopisju je to pomlad večkrat zaslediti predloge, da bi se ljubljansko vrtičkarstvo usmerjeno (organizirano) razširilo tudi na Barje, kjer je menda primerne zemlje še na pretek. Dobra zamisel in res samo zamisel. Predvsem ni mogoče mimo dejstva, da je to nagnenje zelo osebno (individualno) in da se s tako »aerobic« dejavnostjo ukvarja samo določena plast prebivalstva, to so tisti s plitvimi denarnicami iz vrst živega in minulega dela (večinoma ženske, moški raje balinajo).

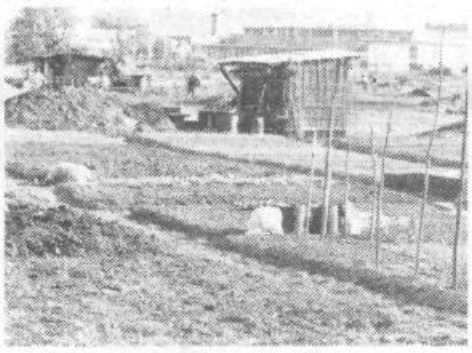

Njihove njivice so praviloma blizu bivališča, torej sredi blokov, da se skoči opoldne, če je treba, po kak peteršiljček ali korenjček za dobro juhico, obenem pa odreže kakšna astra za sosedo, ki ima rojstni dan.

Na Barju pa ni blokov, ampak posamezne družinske hiše, ki imajo običajno lastne gredice, za druge delavoljne občane pa bi bila oddaljenost in nedostopnost velika ovira, pa tudi kakovost zemlje igra svojo vlogo. No, pa vseeno: pljunimo v roke!

Meze

Odgovor taborniškemu odredu

Pod naslovom Taborniškemu tekmovanju v Preserju na rob, objavljenim v Naši komuni, št. 6, dne 19. aprila 1983 je tovariš Andrej Kitak podal samo delno točno poročilo ali zapis. Ker taka netočnost kaže na enostransko prikazovanje dejstev, sem prisiljen na objavljeni zapis tudi odgovoriti.

Znana in resnična dejstva ne bom ponavljal. Nikakor se ne morem strinjati z izjavo, da je bila prošnja taborniškega odreda zavrnjena, saj drugače tekmovanja v Preserju sploh ne bi bilo. Zavrnjena je bila le prošnja za uporabo nove telovadnice za prenočevanje. Ostali prostori so se uporabljali. Nova šola v Preserju je bila do sedaj vedno popolnoma čista in bo tudi v bodoče. Zato je bila že pri dogovarjanju za uporabo prostorov podana bojazen in skrb za čistočo. Na podlagi zagotovil tov. Kitaka, da bodo organizatorji za seboj vse počistili, sem dovolil uporabo prostorov, brez dodatnih pogojev. To se seveda ni zgodilo, ker je čisto od čistega različno. Zaradi tega je bilo potrebno temeljito dodatno čiščenje. Taborniškemu odredu je bil poslan račun za poravnavo stroškov čiščenja. Mislim, da šola, ki je za tekmovanje nudila le prostore, ni dolžna nositi nastale stroške. Uporabniki prostorov in storitev so dolžni poravnati stroške in povračilo za uporabo prostorov. Še vedno jemljemo šolske prostore kot vsesplošne poligone za kogar koli, šola pa naj se ukvarja z vzdrževanjem kakor hoče. Pri nas se je to nehalo in velja za vse uporabnike enak režim.

Kar se tiče vedenja tekmovalcev, še tole. Po izjavah šoferja, ki jih je pripeljal v Preserje, je bilo nekaj taborników vinjenih. Po izjavah domačinov so osnovnošolski ali srednješolski taborniki zahtevali v gostlni alkoholne pijače. Večji del noči so vznemirjali krajane z glasnim govorjenjem, vpitjem in osvetljevanjem z baterijo. Res je, da so se temu pridružili ali izkoristili nered tudi domači mladinci, kar je bilo tudi uradno ugotovljeno.

Iz že objavljenega zapisa in tega dogovora sledi:

– tekmovanje je doseglo svoj tekmovalni cilj, vzgojnih ciljev ne, zato je sklicevanje na negovanje tradicij NOB žaljivo;

– tekmovanje ni bilo izvedeno v skladu z izdanim potrdilom o priglasitvi javne prireditve (Mestni SNZ);

– posledica takega dela je antipropaganda za taborništvo in na vprašanje o potrebnosti take organizacije v šoli – kraju, lahko odgovorim, ne;

– vodniški tečaj je bil dogovorjen kot pogoj za možnost izvedbe tekmovanja na šoli in je prekinjen enostransko s strani taborników.

Upam si trditi, da je tako tekmovanje, po katerem smo vsi ogorčeni, nesmiselno. Zato bo potrebno v bodoče bolje premisliti kakšne smotre mora tako tekmovanje imeti in kakšni cilji so v okviru teh smotrov možni.

MARKO VEBER

OBVESTILO
vsem članom DRUŠTVA invalidov občine Vič-Rudnik

Društvo invalidov občine LAŠKO in Zveza društev invalidov SRS, prirejata »TEDEN INVALIDOV« dne 12. 6. 1983 v BRESTANICI pri KRŠKEM. Naše DRUŠTVO bo organiziralo posebni prevoz v smislu izleta. Ker bodo tudi razna športna tekmovanja, pester zabavni program in PIKNIK na prostem vas vabimo, da se prijavite toda najpozneje do 6. 6. 1983. Število je omejeno. Za naše DRUŠTVO je predvideno 40 naših članov. Del stroškov za člane prispeva DRUŠTVO. Ostale informacije dobite v pisarni društva.

Sprejemamo naročila za premog. Količina je omejena, samo 2 tone rjavega premoga. Vpis traja do 10. junija v pisarni društva.

Ponovno prosimo vse še ne včlanjene invalide na območju občine Vič-Rudnik, da se zaradi pomembnosti dejavnosti našega DRUŠTVA včlanijo v društvo. Že včlanjene člane prosimo, da poravnajo članarine tiste, ki tega še niso storili.

Ljubljana, dne 25. 5. 1983

(ORGANIZACIJSKI ODBOR DRUŠTVA)
PREDSEDNIK DI: Marjan Kroflič

ZADRUGA DAROVALA PAPIR

Osmošolci na Neretvo

Dalj časa so učenci osmih razredov osnovne šole »Ljubo Šercer« z Iga zbirali star papir in ga pripravljali za prodajo. Z zbranim denarjem si bodo pomagali pri kritju stroškov za zaključni izlet, ki jih bo letos vodil do Neretve in Jadranskega morja.

Kmetijska zadruga jim je letos dovolila, da so očistili njihovo podstrešje in spraznili nad dvajset let staro arhivo. Tako so kar precej pomagali domačim osnovnošolcem.

Predsednica mladinske organizacije je le potarnala, da niso prihajali vsi sošolci na akcijo. To prav gotovo ni prav, saj je zaključni izlet skupen.

Na Igu, pa tudi v drugih krajih, pa bi veljalo za v prihodnje razmisliti tudi o zbiranju drugih uporabnih odpadnih surovin, ki jih je kar precej po vaseh. Morda bi bilo bolje, da bi ta sredstva dobili osmošolci, kot pa da gredo v žepe posameznikov, ki pobirajo po vaseh dragocene surovine.

Udeleženci očiščevalne akcije 14. in 15. maja v Pacugu

PACUG LEPŠI IN PRIPRAVNEJŠI

Prva izmena že letuje

Že dalj časa naše mladinsko letovišče Pacug gosti najrazličnejše delavce. V mesecu in pol so opravili vrsto pomanjkljivosti, ki so dosedaj oteževale delo osebju v kuhinji in nagajale mladim pri preživljanju letovanjskih dni. Tako so med drugim ogradili z betonskimi in kamnitimi zidovi breg za kuhinjo, povezali kuhinjo s stopnicami s kletjo, postavili niz novih stopnišč, zamenjali precej polken pri hišicah in napeljali novo elektriko.

Filip neutrudno skrbi za urejenost našega letovišča

Zidarji že poldrugi mesec odpravljajo najrazličnejše pomanjkljivosti

14. in 15. maja pa je bila v Pacugu vsakoletna prostovoljna delovna akcija. Udeležba je bila sorazmeroma dobra, a, če priznamo je nam le manjkalo deset parov marljivih rok. Kljub temu smo pod vodstvom gospodarnega Filipa uredili okolico hišic, prepleskali zgradbe, očistili notranjost hišic in ležišča ter opravili še na desetine drobnih opravil. Med najtežjimi nalogami pa je bila betonska plaža, saj je morje nanjo navalilo kar precej kamenja.

Ob koncu pa še podatka o sodelovanju ZPM Ljubljana Vič-Rudnik z zunanjimi sofinancerji. Plutal je preskrbel material za očiščevalno in pleskarsko akcijo, Obrtno združenje Ljubljana Vič-Rudnik pa je za Pacug naročilo ozvočenje.

Razpored zamenjave osebnih izkaznic

Zaradi bližajočih poletnih dopustov posebej obveščamo občane o terminih zamenjave osebnih izkaznic za mesec junij in julij 1983 in sicer za občane:

– Krajevne skupnosti Kolezija od 25. maja do 9. junija 1983
– Krajevne skupnosti Stane Sever od 10. do 24. junija 1983
– Krajevne skupnosti Brdo od 27. junija do 8. julija 1983
– Krajevne skupnosti Vrhovci od 11. do 28. julija 1983

Posebej opozarjamo občane, da v mesecu **avgustu ne bomo zamenjevali osebnih izkaznic.**

Kot so občani že večkrat seznanjeni, pošiljamo vsem osebna vabila in prosimo, da poskušajo opraviti zamenjavo osebne izkaznice v času, ki je naveden v vabilu. V kolikor tega iz opravičenih razlogov ne bi mogli, lahko to store izjemoma drug delovni dan v tednu od 8.00 do 16.00 ure na sedežu občine Ljubljana Vič-Rudnik, Trg MDB 14, ali pa na sedežu Mestnega sekretariata za notranje zadeve, Ljubljana, Mačkova 1.

ponovno ugotavljamo, da je odziv občanov za zamenjavo osebne izkaznice zelo slab, komaj 50%, kar bo imelo neprijetne posledice za vse kasnejše zamudnike, kajti le-ti bodo lahko zamenjavo osebne izkaznice opravili le na sedežu Mestnega sekretariata za notranje zadeve, Ljubljana, Mačkova 1, kjer pa bodo očitno nastajale dolge vrste čakajočih. Zato ponavljamo, da naj občani skušajo opraviti zamenjavo v napovedanem času.

Križanka za vas

	SOČEN SADEŽ	OBOROŽENA NAPADALKA	PREBIVALEC ZAR	SRBSKO Ž. IME	GLAS TROBENTE	ALIDA VALLI	STROJ, APARAT	TVOREC IDEOLOGIJE	KOSITER	CITROENOVO VOZILO
KRAJ PRI KRŠKEM										
FRANC. REŽISER (IME IN PRIIMEK)										
PRIPOVEDNO PESNIŠTVO						ANGLEŠKI DROBIŽ / IME ČRKE				
VETER					HERCEGOVEC / PASJA KOČA				Ž. IME	
NENADNA SKRČITEV MIŠICE				MINERAL Z URALA / RIHARD JAKOPIČ						
SLOVEN. IGRALEC GOJA						H_2O				
Ž. IME						ŽELATINA IZ ALG				

NAŠA KOMUNA

GLASILO OK SZDL LJUBLJANA VIČ-RUDNIK – UREJATA IZDAJATELJSKI SVET (predsednik ing. JANEZ ČEMAŽAR) IN UREDNIŠKI ODBOR – MILAN BUH, VASJA BUTINA, NINA ČOŽ, JANJA DOMITROVIČ (glavna in odgovorna urednica), ANDREJA GOMEZELJ, JANEZ JAGODIČ, FRANC KRUMBERGER, tehnični urednik IVAN ŽITKO – UREDNIŠTVO NAŠE KOMUNE – LJUBLJANA TRG MDB 14 – TELEFON 221-191 ali 221-188 – TEKOČI RAČUN SDK: 50101-678-51168 – ROKOPISOV IN FOTOGRAFIJ NE VRAČAMO – TISK ČGP DELO, LJUBLJANA – GLASILO PREJEMAJO VSA GOSPODINJSTVA V OBČINI BREZPLAČNO – GLASILO NAŠA KOMUNA IZHAJA ŠTIRINAJSTDNEVNO V NAKLADI 26.000 IZVODOV

VETERINARSKI ZAVOD KRIM GROSUPLJE DE LJUBLJANA VIČ-RUDNIK

ŠTEVILKA DEŽURNE SLUŽBE
TEL. 268-543 – neprekinjeno 24 ur
ŠTEVILKA SLUŽBE OSEMENJEVANJA GOVEDI
TEL. 268-543 (NAROČILA OD 7. DO 8.30)