NOVI TEDNIK

Št. 43 – leto XLVI – Celje, 29. X. '92
Cena 90 tolarjev

Direktor in glavni urednik Jože Cerovšek. Odgovorni urednik Novega tednika Branko Stamejčič.

NT&RC

Celjski prometni Babilon

Zanj so krive tudi pogoste, a nedorečene spremembe prometnega režima. Parkirni red naj bi vzpostavila Kostra. Poslanci odlagajo »modro cono«. Kakšen magisterij – še za malo maturo ne zadošča... Vroča tema na strani 7.

JELOVICA
OKNA VRATA HIŠE
Za takojšnje plačilo
10–35% popust
CELJE
Božičeva 3, (poleg hotela MERX)
tel. fax: 063/25-881

Foto: Edi Masnec

Srebro za Radio Celje

Stran 14

Visoka politika na lokalni ravni

Celjski DPZ ostaja brez predsednika, razhajanja strank vse večja. Konjiška skupščina v senci nezaupanja, župan pa norce brije. Na straneh 2 in 3.

Strankarsko novinarstvo pomeni konec novinarstva!

Dr. Slavko Splichal, vrhunski komunikolog in dekan Fakultete za družbene vede v Ljubljani, v intervjuju na strani 6.

Svetovna rekorderka je Mariborčanka

Slovenci imamo najstarejšo trto na svetu. Nam bo ta rekord priznal tudi London? Reportaža na strani 16.

IZ VSEBINE:

Celjski večer
Diskretni šarm obvladovanja. Stran 5.

Kronika
Pred sodnim epilogom tragedije v Rogatcu. Stran 19.

Festival narečnih melodij
Irena prihaja, Edvin odhaja. Stran 21.

Košarka
Cveta Jezovšek v intervjuju: Rogaška je odrinjena. Stran 12.

IGM INDUSTRIJA GRADBENEGA MATERIALA
GRADNJA ŽALEC
Latkova vas – Prebold
telefon: (063) 701-011

EUROCOM®
Simply logical.
RAČUNALNIŠKI INŽENIRING
Levec 56, Fax: (063) 24 115
☎ (063) 28 220, (063) 25 121

Kdo je kriv?

Razhajanja celjskih strank vse večja – Skupščinsko zasedanje minilo brez dogovora kako naprej

Optimistična napoved župana Antona Rojca, da bo Celje na skupščinskem zasedanju minuli petek ob mandatarju za sestavo občinskega IS dobilo tudi celoten sestav nove občinske vlade, je bila neupravičena. Poslanci novega mandatarja niso izvolili, prav tako pa niso obravnavali nobene, za razvoj občine pomembne točke dnevnega reda, saj skupščinsko zasedanje takoj po volitvah ni bilo več sklepčno.

Liberalno-demokratska stranka, ki je že od majskega odstopa **Mirka Krajnca** za novega mandatarja kandidirala 32-letnega ekonomista **Zdeneta Podlesnika**, je k sodelovanju pritegnila še občinske odbore NDS, SKD, SLS in SSS, s katerimi bi po besedah **dr. Aleša Demšarja** oblikovali občinsko vlado »celjske rešitve.« »Štiri stranke so se za sodelovanje z LDS odločile zato, ker jim ni vseeno za prihodnost občine,« so poudarjali ob kandidaturi. »Prav komunalni interesi so bili osnova novonastale celjske koalicije,« je bilo še slišati, saj celjska strankarska naveza nima vzora na državni ravni.

V razpravi po objavi Podlesnikove kandidature ni bilo slišati resnejših pomislekov, kandidat pa je že pred septembrskim skupščinskim zasedanjem vse poslance seznanil s svojim okvirnim delovnim programom. Med petkovim zasedanjem je nekoliko podrobneje orisal le svoje poglede na celjska ekološka vprašanja.

Pred glasovanjem so odmor za (strankarski) posvet zahtevali poslanci SDP, ker niso bili pravočasno obveščeni o ponovni Podlesnikovi kandidaturi – volilna komisija pa je zatem objavila rezultate glasovanja: od 56 prisotnih poslancev jih je »za« Podlesnika glasovalo 34, 22 glasovnic pa je bilo neveljavnih. Skupina poslancev DPZ (zvečine strank, ki so sklenile pogodbo o sodelovanju) je po glasovanju zasedanje zapustila, župana **Antona Rojca**, ki je dal na glasovanje predlog, da se rok za vložitev novih kandidatur podaljša do 5. novembra, pa so opozorili, da poslanski zbor ni več sklepčen.

Tako se je skupščinsko zasedanje končalo brez kakršnegakoli dogovora, poslanci pa niso obravnavali nobene, za nadaljnjo usodo celjske občine še kako pomembne zadeve. Niti poročila o posledicah suše v občini Celje (doslej je zaradi neenakopravnega obravnavanja celjske občine pri sanaciji posledic suše na republiško ministrstvo za kmetijstvo protestiral samo IS) niti osnutka odloka o spremembah in dopolnitvah odloka o sestavi in pristojnostih zborov ter izvolitvi skupščinskih funkcionarjev, ki bi v celjsko občinsko skupščino morda le prinesel nekaj – tudi v demokraciji zelo zaželjenega – reda.

I. STAMEJČIČ

KOMEN"!"IRAMO

(Ne) sposobnost odgovornih

Celje ostaja brez mandatarja za sestavo občinskega izvršnega sveta in kaže, da ga zdajšnji poslanci tudi niso sposobni izvoliti. Se po skupščinskem dogajanju minuli petek politična kriza v mestu ob Savinji z neizvolitvijo mandatarja še bolj stopnjuje?

Na odgovor bo treba počakati – kajti zadnje poslansko zasedanje se je končalo brez kakršnegakoli dogovora. Po glasovanju – od 56 prisotnih poslancev je Podlesnika podprlo 34, preostalih 22 glasovnic pa je bilo neveljavnih – je del poslancev DPZ odšel iz skupščinske dvorane in za nesklepčnosti je župan z danje prekinil. Proti edin kandidatu, ki ga je pod 5 strank – v pogodbi pa so opozarjale da gre za izvol vlade celjske rešitve – ton bil nihče...

V Celju so zaenkrat opr ljeni le tisti poslanci ozir stranke, ki so »za« – »proti nihče. Kar 22 poslancev je v petek takšnih, ki so n vmes, ki se torej ne čutijo odgovorne za prav nič. Vo in vsa celjska javnost – tako pa tudi poslanci, ki s delo resno jemljejo – bi s treh neuspelih poskusih i litve novega IS zaslužili argumentiran odgovor, z je del poslancev proti – če »p ti« tudi dejansko so...

Če drugega ne – lahko rodnim in krščanskim de kratom, ljudski stranki ter cialistom priznamo vsaj k struktivno sodelovanje z L v reševanju kadrovske k od poslancev SDP in SDSS smo namesto izgovorov, da so bili pravočasno obveš in obtožb ter neargument nih izjav, pričakovali, da b jasno povedali, zakaj so p ali pa nastopili s svojim ka datom.

Kdo v Celju torej sploh v prid razreševanju krize roma komu najbolj odgova da se kriza le še stopnjuje? že, da skupščina v zdajšn sestavu tudi odgovorov n vprašanji ne bo dala – kot brž ne bo sposobna izv mandatarja... Volilci p Tudi tolažba o nujnosti p časnih občinskih volitev, k s pripravo novega sta mestne občine Celje napo duje župan Anton Rojec, j zdajšnjih razmerah v skup ni najbrž le pesek v oči – sk čina v zdajšnji sestavi bi mreč morala ta Statut naj sprejeti! Pa ga je sposobn

IVANA STAMEJ

Visoka politika na lokalni ravni

Celjski DPZ ostaja brez predsednika – Poslanci v položaju, ki ni niti obstrukcija niti blokada

Poslancem družbenopolitičnega zbora celjske občinske skupščine tudi v tretjem poskusu minuli četrtek ni uspelo izvoliti novega zborovskega predsednika. Ugotavljali pa so, da je celjska skupščina prišla v položaj, ki bi ga težko imenovali obstrukcija ali blokada, saj je po mnenju Boruta Alujeviča stanje v Celju »nekaj vmesnega,« ko se nihče več ne čuti odgovornega.

Po majskem odstopu **Mira Gradiča** sta za predsedniško funkcijo najprej kandidirala **Stanislav Pirnat** in **Egon Koštomaj**, vendar nihče ni dobil zadostnega števila poslanskih glasov podpore. Za drugo, vendar nesklepčno zasedanje, je bil edini kandidat zdajšnji podpredsednik **Borut Alujevič**, skupina poslancev pa je septembra vložila še dodatno kandidaturo za **Romana Gracerja**. Ob začetku tretjega zasedanja DPZ se je Alujevič – v želji, da se kadrovski vozli in politična kriza v Celju vendarle razpleteta, kot je sam poudaril – odpovedal kandidaturi. Poslanci so to sprejeli brez razprave, v glasovanju pa je od 14 prisotnih Gracerjevo kandidaturo podprlo le 10 poslancev. Zborovskega predsednika tako spet niso izvolili, dogovorili pa so se, da do 5. novembra predsedniki vseh v DPZ vključenih strank v občini Celje izberejo skupnega kandidata za predsedniško funkcijo.

Poslanci tega zbora naj bi se ponovno sestali pol ure pred naslednjim skupščinskim zasedanjem. V razpravi, ki se je razvila po neizvolitvi zborovskega predsednika, pa so poslanci opozarjali, da skupščina – ki bi morala sprejemati pomembne odločitve komunalnega značaja – ne more več delovati na robu sklepčnosti, kar je že predolgo značilno za delo celjskih poslancev. Tako septembrsko zasedanje DPZ ni bilo sklepčno, minuli četrtek pa so poslanci potrebno sklepčnost (13 poslancev) dobesedno lovili za rep.

IS

Zapletom ob rob

Štiri stranke pogodbene koalicije (zadržan je bil predstavnik SLS) so na novinarski konferenci pojasnile svoja stališča do zaostrene politične krize v občini.

Očitke, da gre za »nenaravno« koalicijo, so zavrnili z utemeljitvijo, da so se glede mandatarja poenotili z jasnim ciljem ureditve razmer v občini, z dogovorom pa so seznanili vse stranke. SDP in SDSS, ki se v pogovorih po napovedi kandidature LDS po 15. avgustu nista konstruktivno odzvali, očitajo ignoranco, ki vsekakor ni združljiva z izjavami o poudarjanju celjskih interesov nad visoko politiko, značilnimi za obe stranki.

Matjaž Železnik (SKD) je opozoril na pritiske poslancev SDSS pred začetkom skupščinskega zasedanja na poslance SKD, v koaliciji pa poudarjajo, da je osnova za rešitev celjske politične krize v kompromisih in dogovorih. Na le-te pa v SDP in SDSS ne pristajajo, saj so po besedah **Roberta Polnarja (LDS)** doslej postavljali le ultimativne zahteve. **Dr. Aleš Demšar (NDS)** je predstavil, po ocenah strank, politično umirjen in strokovno močen IS, ki ga je Podlesniku kot kandidatu za mandatarja uspelo sestaviti v kratkem času. **Zvone Utroša (SSS)** pa je sodelovanje v koaliciji in vnaprejšnjo pripravljenost za konstruktivno reševanje krize ocenil kot osnovno značilnost stranke – kooperativnost.

In kako naprej? Realno bi bilo zaradi rastoče krize pričakovati odstop župana **Antona Rojca**, ker pa so v koaliciji združeni pragmatiki, se zavedajo, da bo o tem potrebno sprožiti proceduralno vprašanje. Prav tako pragmatično pa so pripravljeni podpreti vsak pameten in strokovno sprejemljiv predlog nasprotnega bloka za novega mandatarja.

IVANA STAMEJČIČ

Župan Anton Rojec o očitkih, da je najbolj kriv za neizvolitev mandatarja in stopnjevanje politične krize:

»Jasno je, da bodo ti, ki so se dogovarjali med seboj, iskali krivdo drugje – to je popolnoma normalna zadeva. Neke kritičnosti do svojih ravnanj enostavno ni... Dokler tega ne bodo sprejeli in tudi po sebi pobrskali, ali res ravnajo tako kot je treba – zrelo in modro, se bo stvar nadaljevala. Gre za to, da so v tem primeru stranke, med katerimi je bila podpisana nekakšna pogodba, mislile, da so dovolj močne, da bodo zadevo uredile. Z naše strani (SDSS) je bila – ne glede na to, da nismo podpisniki podgodbe – zadeva podprta. Zakaj niso uspeli, pa morajo v teh strankah razčistiti pri sebi.«

Na neizvolitev mandatarja je reagiral Poslanski klub SDP (Pisma bralcev, na strani 18), šef stranke Željko Cigler pa k temu dodaja: »SDP je pripravljena v vsakem primeru sodelovati. Ne zahtevamo mesta v vladi zase – pričakujemo pa, da nas bo k sodelovanju uradno povabil vsakdo, ki bo v Celju sklepal kakršnekoli koalicije!«

Izgnanci zahtevajo zadoščenje

Izgnanci zahtevajo zadoščenje, pa ne samo moralno, temveč tudi materialno! To je zahteva, ki je kot nepretrgana nit povezovala celoten ustanovni zbor članov celjske občinske organizacije Društva izgnancev Slovenije.

Zahteva prihaja pozno. Sicer pa, kdaj bi bil zanjo pravi čas? Skoraj polstoletna zamuda je glede na razmere in položaj, v katerem so bili nekdanji izgnanci, razumljiva. Bo sedanja oblast do teh vprašanj bolj razumevajoča? Zahteva po odškodnini se ne postavlja samo do Zvezne republike Nemčije, marveč prav tako do naše države. Morda bi lahko problem reševali s pomočjo sklada, ki bi nastal ob lastninjenju tistega premoženja, katerega nekdanji lastniki so podprli raznarodovalno in genocidno politiko na naših tleh. Na vsak način bo za rešitev problema potrebno dovolj zavzetosti, razumevanja in strpnosti. Slovenski izgnanci pa so nestrpni tudi zavoljo tega, ker so to vprašanje prenekatere zahodne države rešile več kot primerno. Prav zato so na zboru sprejeli tudi protestno izjavo zaradi počasnega reševanja problema in jo poslali najbolj odgovornim predstavnikom oblasti.

Celje je torej minuli četrtek dobilo svojo občinsko organizacijo Društva izgnancev Slovenije. Velika dvorana Narodnega doma je bila polna, vzdušje v njej pa tudi po zaslugi izrednega kulturnega nastopa učencev in učenk tretje osnovne šole v Celju na višku.

Na čelu celjske organizacije nekdanjih izgnancev bo **Ciril Marinček**, sicer pa bo ta organizacija imela svoj delovni kotiček v prostorih KS Center, Gledališka 2, kjer bo moč dobiti tudi prijavnice za vse tiste, ki jih doslej še niso izpolnili.

Kot kaže, bodo celjskemu zgledu v kratkem sledili tudi v drugih občinah celjskega območja.

MILAN BOŽIČ

Srečna polica
naročnikov DELA

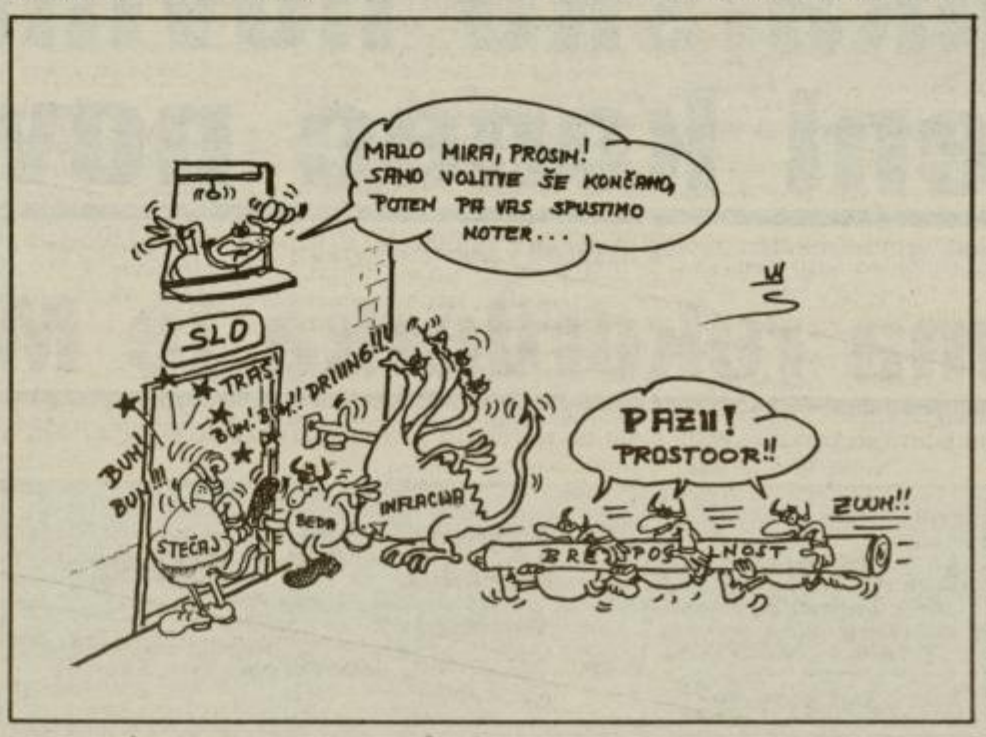

Stranke združene liste

V teh dneh pripravljalo štiri stranke Združene liste predstavitve Programske izjave in kandidatov liste za volitve v Državni zbor v posameznih volilnih okrajih. V Celju so se vodstva občinskih odborov Delavske stranke, Demokratske stranke upokojencev in Social-demokratske prenove sestala v ponedeljek, dogovor pa v celoti podpirajo tudi v Social-demokratski uniji.

Štiri stranke bodo na v tvah nastopale skupaj, nji cilj pa je gospodarsko uspe in socialno pravična drž Slovenija. Za dva celjska lilna okraja so v ponedelje odprte liste izbrali kot s kandidata **Franca Berginc Željka Ciglerja**, kandi Združene liste pa bodo v 5. lilni enoti nastopili v vsel volilnih okrajih. Glede ka datov se te dni v posame volilnih okrajih še dogova jo, vsa imena pa bodo zn v torek, 3. novembra, ko Z žena lista pripravlja konve jo 5. volilne enote.

Slovenska lista

Za nastop v vseh 11 volil okrajih 5. volilne enote za v tve v Državni zbor se potep tudi Slovenska lista, ka nosilec je Matjaž Gerlan Tomšičeve 17, Velenje.

Slovenska lista, ki ni str ka, potrebuje za kandidat na volitvah najprej podpor podpisi na posebnih obraz 100 državljanov, za vstop v žavni zbor pa bi morala S venska lista osvojiti v vol enoti 9,1 odstotka volilnih sov. Programsko je Sloven lista najbližja program SNS in SDSS, vendar se v stvenih vprašanjih distan od radikalizma ulice in pustljivosti na račun dr ljanov.

KOMEN-
TIRAMO

Župan pa norce brije!

Vsega hudega navajene na ši mladi demokratični poli- ični sceni, nas posamezni orčni primeri zlorabe demo- atčnih pravil igre še vedno ečejo s tira. Hvala bogu, da m ni vseeno. No, konjiške- u županu Jožetu Baragi pa je sto očitno vseeno, kaj si njem mislijo poslanci (da občanih sploh ne govorimo). bi ga to sploh zanimalo, se bi na skrajno ignorantski čin izmikal glasovanju o za- pnici.

To, da je požrl lastno besedo se mu ni zataknila v grlu, je č stvar velikosti besede. Za poučene – ko je sprožil gla- vanje o zaupnici predsedni- izvršnega sveta Rudiju Pe- nu, je vztrajno ponavljal, da odstopil, če mu nezaupnice bodo izglasovali. Ko je Pe- odnesel celo kožo, je odšel zasedanja z besedami: »Hva- za sodelovanje.« Poslanci so to napačno razlagali kot od- op, o čemer jih je poučil na sledjem zasedanju. Na tai- m zasedanju so poslanci ho- li glasovati o njegovem od- opu, kar seveda ne gre, ali pa aj nezaupnici, kar bi moralo , pa ni šlo. No, na zadnjem upščinskem zasedanju ejšnji teden pa je bil sploh c. Le z največjimi mukami poslanci z osebnim izjasnje- njem (običajnemu glasova- u, pri katerem so našteli 28 asov za, župan ni verjel) lah- uvrstili na dnevni red gla- vanje o zaupnici (32 glasov 54 za ob 18.15).

Predno bi lahko prišlo do te- glasovanja, je preteklo veli- vode. Župan, ki je sejo vo- , ni omejeval razprav, ki so v velikem delu sukale okoli avjega lobija v občini. Čas je kel, a glej ga šmenta, ob 45 so bili vsi trije zbori še dno sklepčni, pred njimi pa ena sama točka. Že izglaso- no glasovanje. To županu ni došealo in spet je bilo treba asovati o tem, ali bi glasova- . Še vedno je bilo za 31 po- ncev, a to ni nič pomagalo, j je župan pred tem, vsem na eh, z namigi poslal iz dvora- nekaj poslancev (čeprav je dil sejo, si je vzel tudi čas za govarjanje s somišljeniki). novno preštevanje poslan- v je potrdilo, kar so menda evilni poslanci in župan ve- li že na začetku seje: zbor ajevnih skupnosti ni bil več klepčen. Župan je s širokim smeškom zaključil sejo, češ, j to ste pričakovali. »Jaz di.«

Odhajajoči poslanci so se idušali, da jih je na tej upščini videl zadnjič, ker ajo dovolj tega, da se iz njih tje norce. Razen morda, če bi lo na dnevnem redu samo asovanje o zaupnici. Prese- tljivo pri vsej stvari pa ni iko županovo oklepanje lasti, ampak njegovo po- anjkanje samozaupanja. Te- da si ne upa dati na glaso- nje vprašanje o zaupnici, pa tisti, ki ga poznamo, res bi pripisali. Nekako logično bilo le v primeru, če držijo vorice, da mu tega ne dovoli egova stranka – narodni de- okrati. Stvar tudi v tem pri- meru čisto nič bolj ne diši.

MILENA B. POKLIČ

NOVICE
VSAK PETEK
plus

V senci nezaupanja

Poslanci konjiške skupščine opravili zastarano delo, o nezaupnici županu pa niso mogli glasovati

Poslanci zborov konjiške občinske skupščine so prejšnji četrtek opravili delo, ki jim je ostalo z zasedanja na začetku meseca, ko so se zaradi sporov o županu razšli. Na tem zasedanju bi naj razrešili vprašanje ali županu Jožetu Baragi še zaupajo ali ne, vendar jim to zaradi nesklepčnosti zbora krajevnih skupnosti ob 22.50 zvečer ni uspelo.

Predsednik skupščine Jože Baraga je predlagal razširitev dnevnega reda iz začetka meseca z informacijo o predlogu skupine poslancev za njegovo razrešitev. Skupina 30 poslancev pa je s svojimi podpisi in utemeljitvijo, da je zaradi ravnanja predsednika skupščine prišlo do popolne blokade dela skupščine, kar onemogoča njeno nadaljne konstruktivno delo in ogroža nadaljni razvoj občine, terjalo glasovanje o razrešitvi župana. Poleg tega je glasovanje o zaupnici terjal tudi zbor združenega dela. Šele s poimenskim izjasnjevanjem poslancev so izglasovali, da glasovanje o zaupnici uvrstijo na dnevni red – kot zadnjo, enajsto točko.

Pred tem so poslanci izglasovali podporo **Franju Šeglu** za ravnatelja Osnovne šole Loče ter prisluhnili poročilu o oceni škode in odpravi posledic, ki jih je povzročila letošnja suša. Škode je bilo za preko 300 milijonov tolarjev. Iz proračuna namenjajo za odpravo posledic 20 milijonov tolarjev, kmetje pa so iz republiških blagovnih rezerv dobili brezplačno 194 ton koruze, po zelo ugodnih cenah pa je bodo dobili še 1450 ton. Pri odločanju o povečanju občinskega proračuna so se sporazumeli o predlagani razdelitivi dodatnih 107 milijonov tolarjev, niso pa podprli programa dela izvršnega sveta. Menili so, da je preveč deklarativen in zahtevali, da ga izvršni svet dopolni z roki in nosilci ter vključi manjkajoče – na primer varstvo voda in zraka. Predlog, da bi program morala narediti tudi občinska skupščina, ni naletel na plodna tla.

Pri informaciji o pobudi poslancev za razrešitev župana je bilo mogoče slišati vrsto nasprotujočih mnenj. Med njimi je izstopala po eni strani zahteva, da se v primeru župana ravna enako, kot se je pri predsedniku izvršnega sveta Rudiju Petanu, da se torej imenuje posebna komisija, ki naj razišče obtožbe in pripravi predlog za skupščino. Na drugi strani pa so poslanci utemeljevali, da komisija ni potrebna, saj župana ničesar ne dolžijo, radi bi le razčistili ali mu večina v skupščini še zaupa ali ne. Odločitve pri tej točki niso sprejeli, pa tudi pri zadnji ne, saj sta po ugotovljeni sklepčnosti na začetku obravnave te točke (ob 22.45) iz dvorane odšla dva poslanca in ob glasovanju o tem, ali bodo glasovali o zaupnici, zbor krajevnih skupnosti ni bil več sklepčen.

MILENA B. POKLIČ

Praznik demokracije religije

Dan reformacije je praznik vseh ljudi, ki ljubijo knjige, umetnost in kulturo. V Sloveniji ga bomo v soboto kot dela prost dan praznovali prvič v spomin na 31. oktober 1517, ko je Martin Luther na vrata cerkve v Wittenbergu nabil 95 tez, s katerimi je želel reformirati katoliško cerkev. V Celju bo osrednja prireditev na predvečer praznika v Narodnem domu s koncertom The ridgewood baptist choir.

Minister si je ogledal šole

Minulo soboto je slovenski minister za šolstvo in šport, dr. Slavko Gaber, prišel na slovesno otvoritev šolske telovadnice na Blagovni. V Šentjurju so ga seznanili s perečimi težavami mestne osnovne šole, ene najbolj prenatrpanih v Sloveniji, bil je v lani zgrajeni šoli na Dobju ter v dotrajani zgradbi na Prevorju.

Med obiskom šole na Dobjem pri Planini se je sestal z ravnatelji, s katerimi se je pogovarjal o težavah šolstva v šentjurski občini. Na Dobju so se lahko pohvalili z sodobno zgradbo in telovadnico, kjer manjka le še oprema, za starodavno podružnično šolo na Prevorju pa se je slišalo predvsem pritožbe. Obnova starega poslopja naj bi bila predraga, zato za prevorske šolarje razmišljajo o novi, montažni zgradbi.

Nezadovoljni so prav tako v mestu Šentjur, kjer se v šoli tišči več kot tisoč učencev v dveh izmenah. Prenatrpanost skušajo rešiti z načrtovano gradnjo nove, dodatne, v mestnem naselju Hruševec, za kar imajo projekt ter odkupljeno zemljišče, za prihodnje leto pa upajo, da bodo pričeli graditi. V šentjurski osnovni šoli, ki dobiva novo pročelje, si je minister ogledal tudi razstavo o bogati preteklosti šole.

V podružnični šoli v KS Blagovna, med svojimi rojaki, je minister dr. Gaber slovesno odprl novo telovadnico. Tam so začeli s poukom telesne vzgoje z novim šolskim letom, prej pa so bili brez primernega prostora. Večino denarja za objekt je prispevala Cinkarna v nadomestilo za odlagališče sadre, nekaj so primaknili iz občinskega proračuna, pomagali pa so si tudi s krajevnim samoprispevkom.

BRANE JERANKO

Z vračanjem se zapleta

V šentjurski občinski skupščinski komisiji za denacionalizacijo se čutijo prizadete zaradi očitkov upravičencev, da je v tej občini premalo storjenega za vračanje premoženja. Od skupaj 53 zahtevkov so doslej povsem uspeli le v treh primerih, to pa zato, ker podjetje Meja (največji zavezanec) ni pripravljeno vračati sporazumno. Veliko težav pa imajo tudi zato, ker še ni vseh potrebnih podzakonskih aktov in odškodninskega ter zemljiškega sklada.

Oškodovanci iz šentjurske občine zahtevajo večinoma svoja nekdanja zemljišča in gozdove, pri čemer so uspeli dobiti nazaj približno 36 hektarov zemlje. V gozdnem gospodarstvu so pripravljeni vračati povsod, kjer so nejasnosti odpravljene, drugače pa je z zahtevki, ki se tičejo Meje, saj od tam na vsako odločitev odgovorijo s pritožbo. To pa postopke seveda podaljšuje. Gre za velike površine zemlje, ki jih ima Meja (porojena iz donedavnega Kmetijskega kombinata Šentjur) predvsem iz zadrug, nacionaliziranih kmetijskih zemljišč, pa tudi pred leti odvzeto posestvo domače kmetijske šole je vmes.

Predsednik občinske skupščinske komisije za denacionalizacijo **Ivan Jager** pravi, da skušajo vzpodbuditi Mejo k dogovoru, vendar Meja ne odstopa niti pedi zemlje. Njihovo delo ovirajo tudi nejasnosti v zakonodaji, prav tako ni potrebnega odškodninskega in zemljiškega sklada, ugotavljajo. Podobno so ugotovili pred dnevi, ko se je občinska komisija za denacionalizacijo sestala prav zaradi ostrih očitkov bivših lastnikov. Zato sta bila prisotna tudi predsednik šentjurske vlade Ladislav Grdina ter župan Jurij Malovrh.

Komisija za denacionalizacijo dela že vse leto. Največ, kar 47 zahtevkov so prejeli v komisiji za denacionalizacijo kmetijskih zemljišč in gozdov, od tega polovico bolj ali manj popolnih. Po številnih ustnih obravnavah imajo doslej 7 dokončnih poročil. Za denacionalizacijo stanovanj in poslovnih prostorov so vložili oškodovanci štiri zahtevke, za vračilo podjetij pa dva (za šentjursko Žično in del podjetja Tolo).

BRANE JERANKO

Odnosi na vzhodni meji še slabši?

Slovenija po volitvah je bil naslov petkove javne tribune v Rogaški Slatini, ki sta se je udeležila Igor Bavčar in mag. Igor Omerza. Oba sta menila, da bi morali v Sloveniji takoj poskrbeti predvsem za nova delovna mesta ter poceniti državo.

Ko je bil govor o dosedanjih »razvodenelih« ukrepih za demografsko ogrožena območja ob meji, je Igor Bavčar menil, da bo za ohranjanje življenja ob meji, za projekt Zelena meja – varna meja, potrebna dodatna proračunska injekcija. Notranji minister Bavčar (ki se je nekaj ur prej pogovarjal z hrvaškim notranjim ministrom) pa glede meddržavnih odnosov meni, da se odprta vprašanja včasih preveč pregrevajo po politični plati in da to škoduje tudi vsemu, o čemer bi bil dogovor mogoč. Sicer pa se glede prihodnjih odnosov s Hrvaško boji, da se utegnejo z novim begunskim valom, ki ga Slovenija ne zmore več sprejeti – Hrvaška pa ne ustaviti – še poslabšati.

Javno tribuno s svojima vodilnima politikoma je pripravila stranka Demokratov iz šmarske občine.

BRANE JERANKO

SVET MED TEDNOM

Odločilni boj sibirskega volka

Piše: Robert Gorjanc

Boris Jelcin preživlja svoje najtežje trenutke, odkar je po lanskem avgustovskem puču bliskovito odpravil (prepovedal) ne samo Komunistično partijo, Gorbačova, marveč tudi Sovjetsko zvezo. Njegov ciklus, v ekonomskem besednjaku, je iz uspešnega oblikovanja Skupnosti neodvisnih držav in začetnega učinka radikalnih gospodarskih reform, s prvimi konflikti z Ukrajino in velikimi odpori reformam v Rusiji in vedno večjim zapletanjem na območju SND prehajal v fazo depresije, zdaj, z zahtevo ruskega parlamenta, da odstavi vlado in da se skliče izredni kongres ljudskih poslancev, pa je že v globoki krizi. Padec njegove avtoritete izražajo tudi javno mnenjske raziskave, po katerih ima Jelcin samo še polovico tiste podpore, kot jo je imel na začetku leta.

Nedokončana zmaga: Tudi v svetu si je Jelcin pokvaril imidž zaradi trdovratnega onemogočanja Gorbačova in že skoraj paranoične bojazni, da bi se Gorbačov vrnil v politiko. Gorbačov je še vedno ljubljenček zahoda, ki se »zgraža« nad surovim odvzemanjam pasoša Gorbačovu zaradi njegovega odbijanja, da se odzove pozivu na bolj kot ne medijsko napihnjeno zaslišanje o delovanju prepovedane sovjetske komunistične partije. Vendar zaradi Gorbačova Jelcin ne bo padel, saj komaj dobrih 20 odstotkov ruskih državljanov meni, da bi bilo dobro, če bi se Gorby vrnil v politiko.

Jelcinu preti mnogo hujša nevarnost. Obramba demokracije pred pučem konservativcev se ni spremenila tudi v insticionalno zmago v sami Rusiji. V ruskem parlamentu še vedno prevladujejo ostanki nekdanje komunistične partije Sovjetske zveze, saj po puču ni bilo novih parlamentarnih volitev. Dejstvo, da je Jelcin bil izvoljen na predsedniški volitvah v Rusiji, ko je ta bila še del Sovjetske zveze, mu ne pomaga kaj dosti. Razpad SZ jim sicer ne jemlje legitimnosti, zmanjšuje pa jim vrednost, posebej, če jih ne spremljajo tudi volitve narodnih predstavnikov v državni parlament.

Institucionalna past za Jelcina, ki ima sicer zelo močna predsedniška pooblastila, je, da mu ta pooblastila lahko odvzame izredno sklicani Kongres narodnih deputatov (izredno zasedanje parlamenta). Paradoksalno (kako čuden izraz za politični sistem neke države), to lahko prepreči samo Jelcin sam, če uvede neposredno predsedniško oblast, kar bi praktično pomenilo predsedniško diktaturo. Dejstvo, da parlament ni pristal na preložitev sklica izrednega zasedanja Kongresa priča, da parlament misli resno. Konservativni ruski parlament na vsak način hoče zrušiti vlado Jegorja Gajdarja in zamrzniti ali pa vsaj upočasniti reforme, ki seveda povzročajo hude gospodarske in socialne pretrese v državi in naraščajoče nezadovoljstvo vedno večjega števila socialno ogroženih in »srednjega sloja«, ki mu iz dneva v dan pada standard. Da se bije odločilna bitka priča tudi dejstvo, da so leve in desne stranke, sindikati, združenja in del vojske v nedeljo ustanovili že pred tedni napovedano Fronto narodne rešitve. Eden od njenih šestih sopredsednikov Ilija Konstantinov je ob tem dejal, »da se morajo za oblast boriti tako kot še nikoli, saj je do popolnega razpada v državi ostalo le še nekaj mesecev.«

Spopad zaradi reform: Tako Jelcinova reformska struja kot novodizajnirana komunistična, se sicer dobro zavedata, da so reforme nujno potrebne, če se Rusija želi izvleči iz hude gospodarske krize, socialne neperspektivnosti in znova še kdaj postati gospodarska ali pa vsaj vojaška sila. Jelcin ve, da mu edino uspeh reform prinaša politično preživetje, če želi da bo zgodovinsko utemeljil odločitev za radikalno ukinitev Sovjetske zveze in radikalne in hitre gospodarske spremembe, ki pomenijo hudo socialno breme za prebivalstvo in prerazporejanje politične moči. Konservativci pa vedo, da si lahko povrnejo oblast samo, če se naslonijo na ogromno maso osiromašenega prebivalstva, ki reform enostavno ne zdrži in jih prepričajo, da je reforme potrebno uresničevati bolj postopno.

Masovno razdeljevanje čekov kot privatizacija po rusko ob visoki in vedno večji inflaciji še dolgo ne bo dalo pravih rezultatov, če jih sploh bo, rubelj še nekaj časa kljub pompoznim najavam ne bo konvertibilen, Jelcinov »dekret« o svobodnem prehajanje čez mejo nima pravega pomena, če ljudje nimajo niti za vlak, kaj šele za letalo. Rusija je tudi prisiljena v reforme, če želi računati na denarno pomoč zahoda, vendar ta doslej odpira mošnje z dinamiko ruskih reform.

Psihološko Jelcinov položaj dodatno otežuje dogajanje v njegovi okolici. V Litvi, kjer je nacionalno gibanje Sajudis najbolj odločilno prispevalo k odcepitvi Litve od Sovjetski zveze, je na nedeljskih volitvah zmagala Demokratična delavska stranka bivšega voditelja komunistične partije Aldrigasa Brasauskasa. Še en dokaz, da se osamosvojitvena evforija hitro poleže in da se kmalu začne dolgotrajna filozofija ust in želodcev.

Kovinotehna z Büttinghausom

Prvi skupni projekt mešanega podjetja bo nakupovalni center Eurodom v Ljubljani

V prostorih celjske Kovinotehne so v petek podpisali pogodbo o ustanovitvi mešanega avstrijsko slovenskega podjetja Eurodom. Podjetje sta ustanovila Kovinotehna d. d. ter avstrijsko podjetje Büttinghaus iz Gradca. Delež avstrijskega podjetja znaša 51, delež Kovinotehne 49 odstotkov, sedež mešanega podjetja pa je v Celju.

Büttinghaus ima v avstrijskih mestih 13 prodajnih centrov, razen tega se ukvarja z veleprodajo gradbenega materiala in gradbenih elementov ter prodajo ploščic. Skupna prodajna površina vseh prodajnih obratov skupine Büttinghaus zavzema okoli 100 tisoč kvadratnih metrov, zaposlujejo 500 delavcev, doslej pa so se uveljavili predvsem na območju avstrijske Štajerske, Koroške ter v Spodnji Avstriji. Prvi skupni projekt mešanega podjetja v Sloveniji bo nakupovalni center Eurodom v Ljubljani, ki bo uresničen spomladi prihodnje leto. V tej prodajni centrali za gradbeni material bo zaposlenih 33 delavcev, predvidena pa je na površini preko 4 tisoč kvadratnih metrov.

Generalni direktor Kovinotehne **Aleš Ilc** je na petkovi tiskovni konferenci ocenil ustanovitev mešanega podjetja kot izredno pomemben korak za Kovinotehno in celotno slovensko gospodarstvo. »Podpis pogodbe z Büttinghausom pomeni za nas pomemben napredek v osvajanju novih tehnologij pri prodaji ter razširitev asortimana. Še pomembnejše je to, da se v našo skupno hišo Eurodom lahko vključuje okoli 60 odstotkov blaga slovenskih proizvajalcev. Za njih je to velik izziv, seveda pa bodo morali upoštevati določeno kvaliteto, ustrezen cenovni razred, pripravo blaga za takšen tip prodajaln, pri čemer mislim predvsem na kodiranje in ustrezno embalazo izdelkov. Za primer naj povem, da v našem prodajnem centru dela v prevzemni službi 12 ljudi, v prodajnem centru Büttinghausa pa samo 2 delavca, ker je blago tako pripravljeno, da ga trgovci lahko takoj razporejajo police.«

V Kovinotehni se pripravljajo še na ustanovitev dveh joint-venture firm in sicer na področju tako imenovane repro prodaje. Pogajanja so v teku, zato o partnerjih ne govorijo, predvidena pa je razširitev asortimana. Na klasičnem zunanje trgovinskem področju pa poleg mešane firme Gasprom, ki je ustanovljena za pokrivanje uvoza ruskega plina s kontra dobavami, načrtujejo še dve mešani firmi z ruskimi partnerji. Ena je s področja naftne industrije, druga s področja konverzije bivšega vojaškega programa za prenos visokih tehnologij.

Aleš Ilc nadalje ocenjuje, da pomeni sod vanje s tem avstrijskim podjetjem tudi bist no boljšo ponudbo. Potrošnik bo lahko izb med asortimanom, kakršen je na voljo ta preko meje, Kovinotehna bo pridobila nov dodatna znanja, za slovenske proizvajalce pomeni Eurodom uvrstitev v celotno ve Büttinghausa.

V mešanem podjetju Eurodom bodo tore pomladi uresničili skupni projekt blagov v Ljubljani, zaenkrat se o novih lokacijah pogovarjajo. Strategija pa je jasno dolo – pojavljali se bodo povsod tam, kjer je v koncentracija prebivalstva. Najprej b mrežo Eurodoma širili po Sloveniji, kas računajo tudi na Hrvaško.

Kamnolom Podgora za avtocesto

Brez zapletov tudi tokrat ne bo šlo

Kamnolom Podgora leži na meji dveh občin, žalske in velenjske, že v kratkem pa naj bi na zasedanju zborov žalske občinske skupščine sprejeli odlok o ureditvenem načrtu tega kamnoloma. Brez zapletov ne gre, saj so v Žalcu že lani zahtevali, da se strokovno argumentira poseg v prostor.

Na ministrstvu za industrijo in gradbeništvo menijo, da je poseg v prostor zaradi nadaljnjega obratovanja kamnoloma Podgora upravičen. Pomisleke so imeli pri Zavodu za varstvo naravne in kulturne dediščine v Celju, opozorili, da je na relativno majhnem območju več kamnolomov, med drugim v Pirešici, Libojah in na Stranicah. Je pa res, da je slabo načrtovano in neusklajeno pridobivanje mineralnih agregatov za potrebe gradbeništva v Sloveniji že v osemdesetih letih povzročilo vrsto neugodnih posledic. Proizvodnja je bila razdrobljena, veliko je bilo nesmotrnih posegov v okolje, ob tem pa je bilo ves čas akutno pomanjkanje mineralnih agregatov. Ekonomske in ekološke raziskave so pokazale, da je za razrešitev izredno slabe preskrbe z mineralnimi agregati v Sloveniji treba vzpostaviti proizvodno-distribucijski sistem na regionalni ravni. Le tak sistem namreč omogoča zadostne količine mineralnih agregatov po nizkih cenah, po drugi strani pa so zagotovljena sredstva za ustrezno rekultivacijo okolja.

Kamnolom Podgora sodi med proizvajalce kakovostnih mineralnih agregatov, njegove zaloge so potrjene najmanj do leta 2000. Po ureditvenem načrtu sodi v prvo kategorijo v regiji, predvidena je postopna sanacija terena. Apnenec je primeren za pripravo zmrzlinsko varnih tamponov, agregatov za beton in asfaltnih zmesi za ceste, predstavlja pa tudi pomemben vir za gradnjo bodoče avtoceste.

Predlog ureditvenega načrta, ki seveda zajema tudi krajinsko ureditev, predvideva ukrepe, s katerimi se bodo zmanjšale obremenitve okolja, in vključuje tudi sanacijo prostora po končanem odkopavanju.

JANEZ VEDENIK

ZADRUGA
MARKET PLIBERK AVSTRIJA
Tečaj šilinga v tem tednu: 8,50 SIT

PO ČEM SO DEVIZE?

Tečaji deviznih valut na dan 28. 10. 1992

Banka	Valuta	Enota	Nakupni	Prodajni
Ljubljanska banka Splošna banka d.d., Celje	DEM	1	60,10	61,20
	ATS	1	8,55	8,70
	USD	1	90,20	92,20
	ITL	100	6,20	6,80
A banka, Celje	DEM	1	60,00	60,90
	ATS	1	8,50	8,65
	USD	1	88,80	91,50
	ITL	100	6,65	6,85
Slovenska investicijska banka, Žalec	DEM	1	60,65	61,20
	ATS	1	8,60	8,75
	USD	1	89,00	94,00
	ITL	100	6,65	6,80
Štajerska banka obrti in podjetništva d.d., Celje	DEM	1	60,40	61,20
	ATS	1	8,45	8,60
	USD	1	88,00	91,00
	ITL	100	6,20	6,80
SKB banka d.d., ekspozitura Žalec (+1% provizije)	DEM	1	60,20	60,50
	ATS	1	8,55	8,60
	USD	1	92,95	93,41
	ITL	100	6,62	6,75
Zasebna menjalnica ATKA, Celje	DEM	1	60,60	61,20
	ATS	1	8,55	8,70
Menjalnica MIRAN JOVAN, Celje	DEM	1	60,60	61,30
	ATS	1	8,55	8,70
Menjalnica PUBLIKUM NAMA, Žalec	DEM	1	60,55	61,25
	ATS	1	8,41	8,58
	USD	1	87,20	89,90
	ITL	100	6,45	6,89
Menjalnica DAS, Celje	DEM	1	60,65	61,45
	ATS	1	8,60	8,75
Menjalnica BELMAR, Celje	DEM	1	60,70	61,10
	ATS	1	8,60	8,69
Menjalnica ROMIH ARGENT, Šentjur	DEM	1		
	ATS	1		
Turistična agencija OREL, Celje	DEM	1	60,30	61,20
	ATS	1	8,50	8,70
Menjalnica Kompas Hertz, Celje	DEM	1	60,50	61,10
	ATS	1	8,45	8,60
Menjalnica PUBLIKUM AVTOMOTOR, Celje	DEM	1	60,60	61,39
	ATS	1	8,50	8,67

Odstopil direktor Aera

V celjskem Aeru so se prijavili na natečaj za državno sanacijo in tudi podpisali pogodbo o prenosu družbene lastnine v državne roke. S tem se že na začetku niso strinjali člani sindikata Pergam v družbi Aeru Copy, zatem pa sta podpisu pogodbe nasprotovala še oba sindikata v matičnem podjetju. Pogodbo z republiškim skladom so v Aeru preklicali, zaradi česar je nepreklicno odstopil generalni direktor Aera **Jure Kovač**. Podjetje poslej vodi krizni štab na čelu z **Mileno Brezigar.**

Gorenje z Albanci

Gorenje namerava v albanski pokrajini Elbasan postaviti linijo za proizvodnjo bele tehnike. Za ta posel so se dogvorili in podpisali pismo o nameri med nedavnim obiskom albanske gospodarske delegacije v Sloveniji.

Cinkarna podpisala pogodbo s firmo Basf

Predstavniki **Cinkarne** ter nemške delniške družbe **Basf** so pred kratkim podpisali pogodbo o sodelovanju na področju prodaje. Cinkarna bo tako v začetku prihodnjega leta za Basf na slovenskem tržišču ekskluzivna zastopnica njihovih dvanajstih preparatov za varstvo in zaščito rastlin. Od tega sodelovanja si v Cinkarni obetajo tudi skupen razvoj pri proizvodnji čim manj strupenih pesticidov.

Meja noče vračati zemljišč

V kmetijsko proizvodnem podjetju **Meja Šentjur** so po nacionalizaciji zadrug dobili precej kmetijskih zemljišč, nekaj zemljišč pa so dobili v svojo last iz rok kmetov ter kmetijske šole. V podjetju Meja kljub zahtevam niso pripravljeni vrniti zemljišč bivšim lastnikom, na vse doslej izdane odločbe so se v podjetju pritožili. Zaradi tega nobena odločba o vrnitvi premoženja ni pravnomočna.

Tolo povečuje izvoz

V podjetju za izdelavo obutve **Tolo Šentjur** so se odločili za posodobitev tehnologije, s čimer bodo izboljšali kvaliteto svojih izdelkov. Trenutno izvažajo na tuje 80 odstotkov celotne proizvodnje. Kljub modernizaciji bo v tem podjetju tudi v prihodnje zaposlenih okoli 270 delavcev, predvsem zato, ker so v zadnjem času bistveno povečali fizični obseg proizvodnje.

IB

SKUPŠČINA OBČINE CELJE
KOMISIJA ZA OBČINSKA PRIZNANJA IN ODLIKOVANJA

razpisuje priznanje

»ZLATI CELJSKI GRB« ZA LETO 1993

Skladno z odlokom o priznanjih občine Celje (Ur. list RS št. 1/I – 1992) podeljuje Skupščina občine Celje

ZLATI CELJSKI GRB

– za izredno življenjsko delo ali za vrhunske uspehe in dosežke, ki so pomembni za razvoj in ugled občine Celje.

»Zlati celjski grb« lahko dobi:
- posameznik
- skupina posameznikov
- podjetje ali zavod
- druga organizacija in skupnost
- društvo

Pobude za podelitev »Zlatega celjskega grba« moraj vsebovati:
- podatke o pobudniku
- podatke o kandidatu
- natančno utemeljitev predloga s predložitvijo strokovnega elaborata s področja, na katerega se pobuda nanaša
- podatke o osebah ali ustanovah, ki podpirajo pobudo
- datum pobude

Komisija bo sprejemala pobude za podelitev »Zlatega celjskega grba« za leto 1993 do vključno 30. 11. 1992 na naslov

Skupščina občine Celje, Komsija za občinska priznanja in odlikovanja, Trg svobode 9, 63000 Celje.

PONUDBA IN POVPRAŠEVANJE

Ponudba:

– Lesno kemična industrija Lesonit iz Ilirske Bistrice nudi izdelavo in trženje embalaže iz vlaknenih plošč »Ultrales«. Dejavnost je primerna za manjše podjetje ali obrtnika. Informacije: tel. 067/41-241 (Maks Knafelj).

– Podjetje Iskra – Merilna elektronika Horjul nudi obdelavo pločevine (izdelava ohišij za elektronske in druge naprave, galvanska zaščita (cinkanje, eloksiranje, niklanje, kromatiranje), lakiranje, izdelavo orodij za štancanje in brizganje plastike ter izdelavo toroidnih transformatorjev. Informacije: tel. 061/749-016 (Peter Janša).

– Podjetje Alak-Maja d.o.o. Ljubljana nudi možnost proizvodne kooperacije na področju kovinsko predelovalne industrije. Informacije: tel. 061/194-029 (Milan Plevnik).

– Podjetje ABC Pomurka – Agroservis Murska Sobota nudi proste kapacitete za osnovno in pokrivno pečno sušeče barvanje pločevinastih izdelkov. Proces barvanja: razmaščevanje, fosfatiranje, sušenje, barvanje, umirjanje, pečenje (do 140 °C) in ohlajanje. Komora za brizganje je dolga 4 m široka 3 m in visoka 3 m. Informacije: tel. 069/21-630 (Bojan Fišer).

– Angleško podjetje SRS International trading iz Londona nudi konzervirano hrano, zmrznjeno meso, riž, koruzo, pšenico, mleko v prahu, sladkor, čaj, kavo, sveže sadje in zelenjavo, pšenično in koruzno moko, avtomobile in rezervne dele, cigarete, pivo, brezalkoholne pijače in whiskey. Informacije: tel. in telefaks: 9944-81-521-0239 (Vin Sootarsing).

– Ameriško podjetje International Agro financial holdings inc. želi vlagati v že obstoječo tovarno za predelavo svežega sadja v Sloveniji. Informacije: tel. 061/150-122 (Služba za ekonomske odnose s tujino).

Povpraševanje:

– Italijansko podjetje F ra trading S.R.L. iz Bolo povprašuje po dobavite vrat in oken iz aluminij drugem gradbenem materi Informacije: tel. 051-50-99 (Giorgio Marabini).

– Italijansko podjetje mod S.P.A. industria calza iz Padove išče kooperant proizvajalce za torbe vseh in materialov. Informacije: 049-979-01-01 (Enrico M heli).

CIS Center za informacijski sistem Gospodarske zbornice Slovenije

Vse podrobnejše inform dobite pri Centru za Infor cijski sistem Gospoda Zbornice Slovenije, tel (061) 150-122 interno 290, 293 ali direktno 215-631.

Diskretni šarm obvladovanja

17. celjski večer na Dobrni je bil namenjen razpravi o medijih

Določiti obnašanje novinar-v v predvolilnem obdobju, a ne bi bili pristranski do no-ene stranke in da bi vsem ako (ne)prizanašali je naj-ri ključni problem novinar-ke vloge v »posebnem obdob-«. Seveda je to vlogo potreb-umestiti v sistemski okvir, pa je položaj samega medi-. Ali je medij vsebinsko in aterialno samostojen in ne-dvisen ali pa eksponent dr-avnih, strankarskih ali kapi-lskih interesov? V Sloveniji ediji še niso polastninjeni, r tako kot druga družbena djetja in zavodi čakajo na rejem zakona o lastninjenju.

Če je ta novinarska vloga lj ali manj jasna, ko gre za sopise (ki imajo trenutno rugačen status od RTV), ki se i po vrsti razglašajo za neod-sne, pa je nekaj drugega, ko e za nacionalni radio in tele-zijo. Njun položaj v pretežni eri določa razmerje politične oči v družbi, ali kot bi dejala ana novinarka iz TV Slove-ja, da televizijo in radio pravljajo stranke in pri tem ne gre sprenevedati.

Ta »faustovski konflikt« medijih je bila tematska rde-a nit petkovega celjskega ve-ra, ki se je v iskanju odgovo-celo razpravo vlekla kot ja-kača. Na vprašanje prireditelja in voditelja večera **Jožeta elfanda** »v čigavih rokah so ovenski mediji«, so odgovar-li in svoje poglede na status-položaj medijev, še posebej odnosu do političnih strank, žave in privatnega kapitala ojasnjevali **Jelko Kacin**, mi-ster za informiranje in pred-dniški kandidat Demokrat-e stranke, **Ivo Bizjak**, pred-dniški kandidat Krščansko-emokratske stranke, **Tit Do-ršek**, glavni in odgovorni ednika dnevnika Delo in **rago Balažič**, odgovorni ednik Radia Slovenija.

Vsi udeleženci, čeprav so edstavniki različnih in celo izključujočih interesov, so se er načelno zavzemali za ne-dvisno držo medijev. Pri Jel-u Kacinu in Ivu Bizjaku pa je lo tudi očitno, kar pa je po oje razumljivo, da sta na edije gledala tudi iz svojega danjega položaja, kot stran-arska predsedniška kandida-, ki si želita čim večji vpliv svojo promocijo in promocijo svoje stranke, čeprav ne smemo trditi, da sta celjski večer izrabila za volilno agitiranje. Oba sta od medijev zahtevala profesionalizem, še posebej pa sta poudarila vlogo televizije, ki ima največji vpliv in Kacin je pri tem omenil, da ni prav, da se Kučana, ki je sicer sedanji predsednik, vendar pa tudi predsedniški kandidat, pokaže na začetku Dnevnika kako gre v velenjsko jamo, drugih kandidatov pa se sploh ne omeni. Takšnih in podobnih dilem o vlogi medijev in tudi novinarjev pa je »medijski večer« navrgel še precej.

Tit Dobršek je dejal, da so pritiski na Delo vselej bili, da pa so bili pred časom, ko so se odločali za pluralizem in demokracijo, večji kot so danes. Ob tem je poudaril, da mora biti novinar predvsem zvest samemu sebi, svoji vesti in da mora imeti hrbtenico. S tem se je strinjal tudi Jelko Kacin, ki je preposto dejal, da bi moral novinar imeti »jajca« do lastnega prepričanja tudi za ceno konflikta s svojim urednikom. Drago Balažič pa je sodil, da je odgovor na vprašanje o odgovornosti treba iskati v dejstvu ali je medij lastništvo države, politične stranke ali kapitala in da takšna odvisnost pomeni tudi ustrezno obnašanje. In če ni tega, potem je mogoče govoriti o neodvisnosti, o pojmu, ki pa se seveda nikoli, v medijih še posebej nikoli, ne more otresti svoje relativnosti.

ROBERT GORJANC

REKLI SO

O RTV Slovenija:

Jelko Kacin: »Če bi imeli resnično možnost priklopa na kakšen drug program, potem bi se to, kar se danes imenuje javni zavod RTV začelo sesipati samo vase, ker bi se zelo hitro pokazalo, koliko je mogoče sproducirati v tej hiši, kako kakovostno je to, kaj je potrebno za to hišo in kaj ni. Vsi so na infuziji, ki se ji reče naročnina. Treba je ločiti tehniko od vsebine, oddajnike od proizvodnje programa itn. Potem vemo, da je eno nacionalni program, ki se financira ali sofinancira iz naročnine, drugo pa je komercialni program, ki se mora financirati na trgu. Zdaj pa imamo situacijo, da si javni zavod RTV lasti vse frekvence, ta hiša odloča, komu in po kakšni ceni bo frekvence dala, ta hiša si iz svojega monopolnega položaja lasti pravico, da si zadrži polovico deleža na vsaki novo dodeljeni frekvenci, itn.«

Drago Balažič: »Moram stopiti v bran televizije. Prejšnja in tudi ta vlada ni nič storila za pluralizacijo medijev. O frekvencah še vedno odloča Svet RTV, čeprav mislim, da je to stvar države. Sistemskih pogojev, da bi prišli do več televizij ta hip v Sloveniji enostavno ni, ker jih vlada, ne prejšnja ne sedanja, ni pripravila.«

O strankah in medijih

Jelko Kacin: »Katera koli politična stranka bi si postavila cilj, da bi obvladala medij, bi si izkopala svoj lastni grob. Bolj kot je medij pluralen, bolj kot kaže resnico, bolj klofuta politične stranke in seveda si želim medij, ki bi čimbolj klofutal vse politične stranke. Tisti trenutek, ko je neka politična stranka zadovoljna z nekim medijem, pa je tudi tega medija konec.«

Tit Dobršek: »Če bi bilo tako kot je rekel Kacin, bi bilo prelepo, vemo pa, da v vsakdanjem življenju ni čisto tako. Vemo, da smo res sedma sila, ampak vemo tudi, da jih je še šest pred nami, ki samo čakajo na preži, kaj bodo z nami naredili. Dobro se spominjam nekaterih občutljivih pogovorov, v katerih sem rekel politikom, da bodo sami prišli do tega, do česar so že prišli na zahodu, da oni bolj potrebujejo medije, kot mediji potrebujejo njih.«

Ivo Bizjak: »Če so stranke ›premočne‹ z mediji, potem nekaj manjka. Mislim, da smo pri vprašanju profesionalnosti. Kakšni koli pritisk že, direkten, indirekten, morda celo podkupovanje, je mogoče. V vsakem primeru pa se mora najti nek človek v novinarstvu, ki bo to zadevo profesionalno korektno razkrinkal in pritisk se bo obrnil proti temu, ki je to stvar počel.«

Prispela je pomoč

Celje je pred zimo, v mestu je množica beguncev, ki so bežali pred strahotami vojne Balkanu. Zato so se v nem-em mestu Singen ter v Luk-mburgu odločili za pomoč beguncem ter socialno najbolj bkim Celjanom. S Singnom vezujejo Celjane tudi dolgo-tni prijateljski stiki.

Tako so v petek razkladali izu 15 ton humanitarne po-oči prebivalcev Singna, pre-žno hrane. Ko je Tone Mast-ak, sekretar občinskega Rde-ga križa videl kako polnijo azno skladišče, ni skrival dovoljstva: »To je zlata edno.« Iz Singna so pred tem vprašali, kaj v Celju najbolj trebujejo, zato je zadovolj-vo toliko večje. Potem, ko so seznanili s položajem, so ljubili, da se bodo v predbo-čnem času oglasili še enkrat, jti potrebe so velike. V so-tnem dežju pa je prispela moč ženske dobrodelne or-nizacije Foyer de les femmes Luksemburga, za kar imajo sluge tudi Celjanke, ki živijo tej državi. Prispelo je 40 ton moči, predvsem rabljenih lačil ter rabljene posode. Ta , na primer, prišla prav begunskem centru, saj na arjah ni bilo niti dovolj krožnikov. Tudi Luksemburžani so obljubili, da se bodo še oglasili.

BRANE JERANKO
Foto: EDO EINSPIELER

V prazna skladišča celjskega Rdečega križa je prispela humanitarna pomoč iz Nemčije in Luksemburga.

SENCE
NA SONČNI STRANI ALP

Piše Vlado Šlamberger

CELJANI NEKAJ POSEBNEGA *– V Celju bi radi izkoristili volitve 6. decembra še za izrekanje državljanov na referendumu. Podobne redke želje, s katerimi bi ubili dve muhi na mah, imajo še v Murski Soboti (radi bi se preimenovali v Soboto) in v nekaterih krajevnih skupnostih (izrekanje za krajevni samoprispevek ali proti njemu). Namen tega dvojnega glasovanja je jasen: če že pridejo volilci na glasovalna mesta za splošne volitve, naj bi hkrati še izpolnjevali referendumski obrazec oziroma naj bi na referendum prišli tudi tisti, ki sicer niso nameravali na volišča, da bi dali svoj glas za kandidate za državni zbor, za državni svet (predstavnika lokalnih interesov) in za predsednika republike. Zamisel je tudi cenejša, saj ne bi bilo treba volišč odpirati dvakrat.*

Zadeva pa ni tako preprosta. Republiška volilna komisija kot vrhovni pristojni organ za splošne volitve, načelno sicer nima ničesar proti taki hkratnosti, v praksi pa bo verjetno postavila pogoje, ki razpisovalcem referenduma ne bodo prav všeč. Že sedaj je jasno, da mora biti za referendumsko izrekanje poseben volilni imenik in ne državni, ki velja za splošne volitve. Prav tako referendumskega izrekanja ne more opravljati isti Volilni odbor, ki je določen za splošne volitve. Vprašljiv je tudi prostor, saj bi moralo biti volišče kar precej velika dvorana, da bi poleg obkrožanja kandidatov na treh volilnih listih zagotovili še nemoteno obkrožanje »za« ali »proti« na referendumskih obrazcih in zagotavljali zaupnost glasovanja.

Vse kaže, da se bo Republiška volilna komisija strinjala le s takimi referendumi, ki bodo na območjih, ožjih kot je volilni okraj. V tem primeru bi Celjani pač morali dvakrat na volišča, če bi vztrajali pri referendumu.

KANDIDAT ZA OSKARJA *– Zdaj nas ne more skoraj nič več presenetiti.*

Zadnjo tančico je snel dr. Jože Pučnik, predsednik Socialdemokratske stranke Slovenije (SDSS). Njegova stranka je v prostorih Lutkovnega gledališča v Ljubljani (simbolika?) za predsedniškega kandidata (v Sloveniji zdaj pod številko 9 neuradnih kandidatov, ki morajo do 11. novembra do 24. ure uradno vložiti kandidaturo pri Republiški volilni komisiji) določila 50-letnega inženirja strojništva Franceta Tomšiča.

France Tomšič je nekako pozabljeni soustanovitelj SDSS, na mestu predsednika ga je nasledil nekdanji zapornik, nekdanji šef Demosa in zdajšnji podpredsednik vlade dr. Jože Pučnik. Tomšič je bil pozneje med vodilnimi republiškimi delegati Demosa, dokler ga niso v senco potisnili Starman, Gros in drugi bolj napadalni delegati. Zdaj je Tomšič bolj znan kot predsednik KNSS-Neodvisnost, sindikatov, ki bi radi tekmovali z Zvezo svobodnih sindikatov Slovenije mag. Dušana Semoliča, vendar je razmerje članstva približno 3:1 v korist svobodnjakov.

Zakaj so socialdemokrati potegnili iz naftalina človeka, ki se ga tudi mnogi člani Neodvisnosti spominjajo z grenkobo, saj so se neredko njegove dobronamerne sindikalne poteze pokazale kot zgrešene ali usodne za delavce, je vprašanje. Morda niso hoteli v bitko, vnaprej izgubljeno za SDSS, ko gre za predsedniškega kandidata, potisniti Janeza Janša, ki bi imel nedvomno petdesetkrat večje možnosti od Tomšiča? Vsekakor pa je – realno gledano – France Tomšič resen kandidat za oskarja. Za stransko vlogo namreč.

KDO JIH POZNA? *– Socialisti so v soboto predstavili popoln spisek svojih kandidatov za volitve v državni zbor, 10 kandidatov za predstavnike lokalnih interesov v državnem svetu (nobenega iz Celja ali Žalca) in kandidatko za predsednico republike in »bodočo vrhovno poveljnico slovenskih oboroženih sil« Darjo Lavtižar-Bebler. Ta se je tik pred predstavitvijo vrnila z daljšega obiska v Ženevi, kjer je njen soprog veleposlanik Republike Slovenije pri specializiranih organizacijah Združenih narodov.*

In kdo iz vrst socialistov se bo boril za sedeže v državnem zboru v 5. volilni enoti? Peter Bračun iz Šentjurja, dr. Andrija Halužan iz Dravograda (Radelj) skupen volilni okraj), Anton Hribar iz Velenja, mag. Jože Kumer iz Mozirja, dr. Ciril Slemenik iz Slovenjgradca, Karl Stropnik iz Velenja, Valter Zupanc in Marijan Turičnik iz Žalca, Jože Turnšek in Zvone Utroša iz Celja in Franc Juričan z Raven.

Glavni aduti, na katere računajo socialisti, da jim bodo priborili sedeže v parlamentu, so mariborska županja Magdalena Tovornik, Andrej Gerenčer iz Murske Sobote, Iztok Cilenšek iz Zagorja ob Savi, dr. Tatjana Gazvoda iz Novega mesta in mag. Viktor Žakelj (predsednik socialistov) iz Škofje Loke.

Sicer pa presenečenja nikoli niso izključena.

DVOBOJI – ZAKAJ PA NE? *– Za volilce, ki bodo 6. decembra v volilnih enotah neposredno in po večinskem sistemu volili 22 predstavnikov lokalnih interesov v državnem svetu (18 svetnikov bodo 10. decembra volili elektorji v tako imenovanih interesnih organizacijah, kamor sodijo delodajalci, delojemalci, obrtniki, kmetje, samostojni poklici in negospodarske dejavnosti, od kulturnih do zdravstvenih delavcev), bi bilo najbolje, če bi se morali odločati le med dvema kandidatoma: kandidatom iz vrst vladnih strank in kandidatom iz vrst opozicijskih strank. Slednje so se že dogovorile, da bodo imele enotne kandidate za državni svet, stranke, ki podpirajo vlado, pa se še obotavljajo. V ponedeljek je Socialno demokratska prenova dala tudi uradno popbudo, da bi vladne stranke prav tako nastopile z enotnimi kandidati. Pri tem SDP opozarja na »bolečo izkušnjo«, saj je pred dvema letoma takratni Demos v zboru občin z enotnimi kandidati prehitel razdrobljeno levico.*

Kaj bi bilo lepšega kot samo dve imeni na glasovnici, eno do njiju obkrožiš in konec. Že tako bodo imeli volilci veliko težav pri kandidatih za državni zbor, saj bo na njej okrog 10 strank s svojimi kandidati, pa tudi »predsedniški meni« bo pester, če bo vseh devet kandidatov zdržalo uradno preizkušnjo.

»Strankarsko novinarstvo pomeni konec novinarstva!«

Dr. Slavko Splichal, vrhunski komunikolog, dekan Fakultete za družbene vede v Ljubljani

Dr. Slavko Splichal je eden največjih strokovnjakov za področje medijev, skupaj z doaenom slovenske komunikologije, njegovim nekdanjih profesorjem in predstojnikom dr. Francetom Vregom, ne samo v Sloveniji, marveč tudi v Evropi in svetu. O tem priča tudi vrsta člankov in knjig, ki jih je objavil doma in v tujini s področja komunikacijskih teorij in sistemov, javnega mnenja, mednarodnega komuniciranja, novinarske profesionalizacije ter raziskovalne metodologije.

Knjige (izdane v Sloveniji): Množično komuniciranje med svobodo in odtujitvijo, za katero je leta 1986 prejel nagrado sklada Borisa Kidriča. Množično komuniciranje in razvoj demokracije. Mlini na eter in njegova zadnja, ki je izšla nedavno, Izgubljene utopije, v kateri analizira položaj in razvoj medijev in civilne družbe v postsocializmu. Dr. Slavko Splichal je tudi član izvršnih odborov Mednarodnega združenja za raziskovanje množičnega komuniciranja in Raziskovalnega komiteja za komuniciranje, znanje in kulturo Mednarodnega sociološkega združenja ter uredniških svetov revij Journal of Communication in Gazette. Zdaj je dekan Fakultete za družbene vede (prej FSPN) v Ljubljani. Dr. Splichal je tudi član Sveta RTV Slovenija, telesa, ki upravlja (med drugim potrjuje tudi uredniško politiko) s slovensko nacionalno televizijo in radijem.

Gotovo je ena najbolj kompetetnih osebnosti, da analizira vlogo slovenskih medijev in njihov način spremljanja dejavnosti političnih strank v predvolilnem obdobju in da napove, kaj se bo dogajalo s slovenskim medijskim prostorom po nekaterih institucionalnih spremembah (privatizacija).

Kako bi ocenili letošnjo strategijo spremljanja volitev v slovenskih medijih? Če začneva s televizijo in radijem Slovenija. Kakšna »priporočila« je dal Svet RTV uredništvom?

Ne gre pozabiti, da sta radijsko in televizijsko uredništvo sami pripravili program spremljanja predvolilnih dejavnosti in da je to, kar je svet sprejemal, dodatek k tistemu, kar so uredništva na RTV-ju pripravila. Najbolj razvpito naj bi bilo tisto, ki zadeva financiranje. Bili so predlogi, da naj bi bilo predvajanje plačanih propagandnih spotov prepovedano. Sklep Sveta je, da morata v 24 dnevnem uradnem predvolilnem obdobju radio in televizija skladno z svojim načrtom predvajati neplačane propagandne spote oziroma drugače pripravljene oddaje političnih strank, medtem ko v obdobju do takrat, se pravi še manj kot mesec dni, radio in televizija lahko objavljata plačane reklamne spote. Ta ureditev je na nek način v nasprotju z ureditvijo na javnih radiih in televizijah v drugih zahodnoevropskih državah, kjer plačanih reklamnih spotov ni dovoljeno predvajati. Sem privrženec ureditve, kot je uveljavljena v Zahodni Evropi, vendar se mi zdi, da za prehodno obdobje, ki ga preživljamo v Sloveniji, odločitev sveta ni nesmiselna, se pravi, da dovoljuje za neko obdobje tudi plačane spote.

Drugi ključni sklep zadeva omejevanje poročanja o strankarskih dogajanjih v oddajah zunaj rednih informativnih oddaj. Ta sklep je bil delno napačno razumljen v javnosti kot prepoved poročanja o strankarskem življenju. Ne gre za to, ampak za težnjo, da informacije, ki bodo v zadnjem obdobju teh 24 dni zelo obilne, ne bi zapolnjevale rednih informativnih oddaj. Tretji ključni sklep zadeva radijske in televizijske arhive: sklep prepoveduje uporabo arhivov v politično-propagandne namene. Ta sklep je spet skladen s stanjem stvari v zahodnoevropskih državah, kar zadeva javne radie in televizije, tako da s tega stališča ne vidim kakšnega problema.

Bila je tudi ideja, da bi drugi program prepustili opozicijskim strankam.

Ta predlog se mi zdi nesmiseln in neutemeljen. Na ta način bi spodbujali tisto, kar je vsaj v zadnjih dveh letih bilo predmet najhujše kritike, namreč odkrito pristransko novinarstvo. Gre seveda še za več: odkriti strankarski program ne pomeni samo strankarskega novinarstva in strankarsko novinarstvo, po moji presoji pomeni konec novinarstva. Pač pa pomeni tudi ideologizacijo televizije nasploh. Tisto, za kar se zavzemam, je drugačne vrste dehomogenizacija televizije: takšna, ki bi uveljavljala različne interese in potrebe ljudi, kjer bi bilo vzpostavljeno interesno razlikovanje televizijskih gledalcev, ki ne bo temeljilo na razlikah v političnih interesih.

Novinarjem ta vloga v spremljanju volitev lahko na nek način omejuje profesionalizem. Kaj v takem primeru sploh pomeni profesionalizem? Ali je profesionalizem to, da izvršuješ uredniško politiko ali da se temu upiraš, če se morda ne strinjaš z metodo objektivnosti? Tudo na televiziji je bil s tem problem, zaradi tega je ena dobra novinarka tudi odšla.

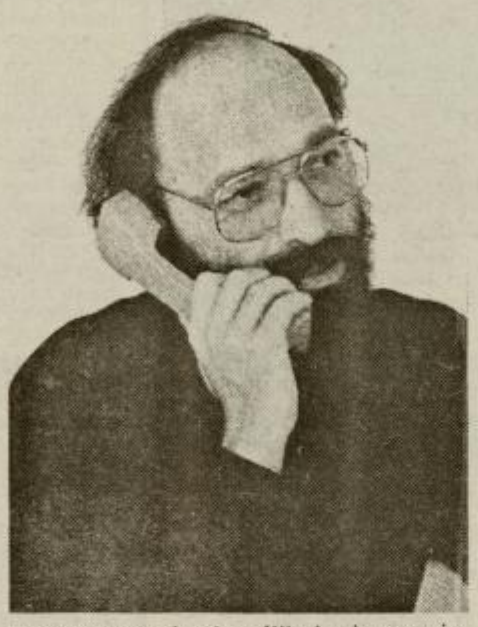

»Televizija in drugi mediji nimajo samo informativne vloge, ampak tudi druge, ki so celo pomembnejše: gre za razvedrilno vlogo, za izobraževalno in vzgojno itn. Takšno striktno deljenje televizijskih programov bi vodilo k cepljanju slovenske populacije, pri čemer ne gre izenačevati zahtev po pluralizaciji medijskega prostora. Ta strankarska delitev televizije bi z vidika posameznika še vedno obvladovala celoten medijski prostor: torej moja televizija bi bila prvi ali drugi slovenski nacionalni program, ne pa oba programa hkrati.«

Ni samo vprašanje težavno, ampak je tudi položaj novinarjev v tem času v resnici težaven. Na eni strani se uredniki pogosto znajdejo v neprijetnih in težavnih situacijah, so pod pritiski različnih strank, po drugi strani pa so neposredno ali posredno tudi sami novinarji pod pritiski političnih strank. Poleg tega je najbrž naravno, da je vsaj del novinarjev, ne samo prijaznejši do enih strank kot do drugih, ampak do so, ne nujno v formalnem smislu, vsaj neformalno, če ni to nekoliko protisloven izraz, vsaj člani posamičnih strank. Končno, to je najbrž tudi koren problema: v preteklosti je bilo pač pravilo, da je novinar neke vrste aktivist. Ali kot so včasih zahtevali od njega, da je družbenopolitični delavec. Se pravi, da posebej podpira določeno idejo, da pripada določeni ideologiji itn. V spremenjeni situaciji so te reči za mnoge novinarje obremenjujoče, je pa po drugi strani naravno, da se novinarji ne morejo čez noč spremeniti niti kot posamezniki niti kot profesionalna skupina. Še več, mislim, da tudi ni mogoča neka vrsta prevzgoje, v kar so recimo mnogi zahodnjaki, ki bi radi pomagali vzhodnoevropskim novinarjem, prepričani. Tisto kar se mora predvsem spremeniti, je v tem primeru okolje. Če govorimo o tej klasični koncepciji novinarstva kot četrtega stanu, ki naj bi bil predvsem kritik prvih treh, se pravi zakonodajne, izvršne in sodne oblasti, potem se je treba vprašati, ali novinarstvo kot četrti stan v resnici obstaja. Menim, da v pravem pomenu ne obstaja, ker tudi prvi trije stanovi kot pravi stanovi ne obstajajo.

Prej ali slej bomo dobili tudi privatizacijski zakon. Kaj bo to pomenilo za slovenske medije?

Prav gotovo je treba upoštevati pomembno razliko med časopisi na eni strani, radiem na »sredini« in televizijo na tretji strani. Vse tisto, kar bo nasploh veljalo za privatizacijske posege, pa bi moralo brez bistvenih razlik ali omejitev veljati tudi za časopise. Zakaj je radio na sredi? Zato, ker je proizvodnja radijskega programa veliko cenejša in je iz tega stališča tudi bolj atraktivna v majhnem slovenskem prostoru. Drugi razlog je, da je ta hip v Sloveniji relativno veliko število radijskih postaj, okrog 23, če se ne motim. Najhujši privatizacijski zalogaj pa bo gotovo televizija. Pri tem imam slab občutek: namreč, če bo obveljalo pri tem, kar je bilo storjenega doslej, praktično kaj prida ne bo več mogoče privatizirati. Glede na to, da je slovenska nacionalna televizija, kar je mogoče nekoliko zlobno povedano, ni pa zlobno mišljeno, po svoje privatizirala tretjo mrežo na ta način, da je zase prihranila 49 odstotni delež, preostanek pa razdelila med blizu 10 zasebnih podjetij. Se pravi, če bi pri tem obstalo, s privatizacijo televizije ne bo nič, ostal bo nek nedonošenček na tem področju, medtem ko pri radiu te možnosti niso zaprte oziroma se zna dogajati nekaj podobnega kot na področju tiska. Torej bomo imeli v bližnji prihodnosti relativno veliko število zasebnih radijskih postaj oziroma radijskih postaj organiziranih kot delniške družbe, kar po mojem prepričanju lahko ustvari spodobno konkurenco in tudi vpliv na kakovost programov. Kakovost programov pa je za mnoge lokalne radijske postaje hud problem.

Zakaj?

Iz kadrovskih in tehničnih razlogov. Najbrž je to, hipotetično vsaj, lahko problem iz političnih in prav gotovo iz finančnih razlogov. Programi lokalnih radijskih postaj so po odzivnosti poslušalcev zelo uspešni, zelo učinkoviti. Poslušanost lokalnih radijskih postaj je zelo visoka in tudi v večini primerov, kar je seveda povezano, so poslušalci s temi programi zadovoljni. Tisto kar mene pri tem moti je, da se lokalne radijske postaje pretirano podrejajo tako imenovanim nizkim okusom, ne da bi hotel s tem koga žaliti. Ne opravljajo pa ene svojih temeljnih funkcij, ki jo množični mediji v vsaki družbi imajo, to je splošna socializacijska in vzgojna funkcija. V tem okviru je pomemben problem, ki je tudi eno od pomembnih vprašanj kakovosti radijskih programov, problem homogenizacije: neraznovrstnost programov, ki je posledica podleganja komercialnim interesom, velikemu šte[illegible] poslušalcev, ki so pogoj za pridobivanje og[illegible]sov. Tisto, kar si jaz predstavljam pod p[illegible]mom kakovosten program, je diverzificir[illegible] program, v katerem je prostor za elitne inte[illegible]se in predvsem tudi elitne interese v smi[illegible] različnosti in majhnosti, kjer tudi še ta[illegible] majhna skupina ljudi lahko najde nekaj za[illegible] in ni zato program v celoti podrejen sa[illegible] nekemu običajnemu sivemu povprečju.

»Tisto, kar bi bilo treba natančneje urediti in je zdaj v delu, je vprašanje, kateri materiali v radijskem in televizijskem arhivu imajo dejansko status arhivskega gradiva. Ni mogoče, po moji pameti, za vsako zadevo, ki je v tistih prostorih spravljena, reči, da ima arhivski značaj. Mislim, da je bilo nekaj nesporazumov. Šlo je za primer, da bi morali tudi pri ekonomsko-propagandnih sporočilih prepovedati uporabo filmskih posnetkov, ki so bili narejeni v preteklosti, kar se mi zdi, milo rečeno, problematično.«

Ampak dejstvo je, da se nizek okus v sv[illegible] najbolj prodaja in da temu trendu še ni vid[illegible] konca.

Na žalost se moram strinjati.

Ali bo privatizacija, če sva zopet pri ra[illegible] in televiziji, pomenila tudi kakšne spremem[illegible] v financiranju? Na primer, ali lahko to pom[illegible] ni tudi odpravo naročnin?

Mislim, da si poslušalci in televizijski g[illegible]dalci ne smemo delati utvar, da bi se v bliž[illegible] prihodnosti zgodila takšna revolucija. Zdi [illegible] se mi, da bi bilo realno govoriti o vsaj relati[illegible]nem zniževanju naročnine, pri čemer je pre[illegible] postavka, da bi bilo potreno premisliti, [illegible] v resnici je nacionalni televizijski in radij[illegible] program, in ga je treba financirati iz naroč[illegible]ne, in kaj ni in ga ni treba financirati [illegible] naročnine, ampak iz drugih virov. Pri tem [illegible] vsaj kar zadeva televizijo, absolutna predp[illegible]stavka racionalnejša organizacija televizijs[illegible] hiše: prav gotovo bi bila potrebna produk[illegible]ska in kadrovska racionalizacija. Brez teh p[illegible]segov je razmišljanje o nižjih naročninah p[illegible] polnoma utopično.

Slovenski medijski prostor je s časopisi [illegible] močno zasičen. Prihaja pa še en dnevnik, [illegible] publika. Je še prostor zanj?

Gre predvsem za vprašanje kakovosti dn[illegible]nika. Dober časopis, tako kot dober radij[illegible] ali televizijski program, še vedno lahko naj[illegible] prostor zase. Časopis, ki ne bo boljši in ne [illegible] različen, pa po mojem prepričanju nima [illegible] možnosti za komercialni uspeh. Lahko prež[illegible] z različnimi direktnimi ali indirektnimi ob[illegible]kami subvencij, ne more pa se sam vzdrževa[illegible]

ROBERT GORJA[illegible]

Obvestilo volilcem

Občinski sekretariat za notranje zadeve Celje v skladu z 12. členom Zakona o evidenc[illegible] volilne pravice (Uradni list RS št. 46/92) obvešča državljane, da so razgrnjeni splošni volilni imeniki na sedežih krajevnih skupnosti in v prostorih Občinskega sekretariata za notranje zadeve v Celju. Volilni imeniki so razgrnjeni od 26. oktobra do vključno 20. novembra 1992.

V splošne volilne imenike so vpisani vsi občani, ki imajo uradno prijavljeno stalno prebivališče na območju volišča in bodo na dan glasovanja dopolnili 18 let starosti te jim ni bila odvzeta poslovna sposobnost in so državljani Republike Slovenije.

Vsak državljan ima pravico pregledati splošne volilne imenike in zahtevati popravke. Državljan lahko zahteva popravek:

– če sam ali kdo drug ni vpisan v splošni volilni imenik volišča na katerem ima pravico glasovati;

– če je vpisan kdo, ki nima volilne pravice ali nima volilne pravice na območju občine oziroma volišča;

– če je vpisana oseba, ki je umrla;

– če je nepravilno vpisano osebno ime ali drug podatek, ki se nanaša nanj ali na koga drugega.

Popravek v volilnem imeniku se lahko zahteva ustno ali pisno na kraju razgrnjenih volilnih imenikov (na sedežih krajevnih skupnosti ali Občinskem sekretariatu za notranje zadeve) najpozneje 15 dni pred dnem glasovanja, to pa je do vključno 20. novembra 1992. Opozarjamo, da se vodi stalna evidenca volilne pravice v registru stalnega prebivalstva v občini. Vsakdo mora biti za bivanje prijavljen tam, kjer dejansko živi. Niso redki primeri, ko ljudje živijo na naslovih, pa tam niso prijavljeni za bivanje. V takih primerih tudi ne bo mogoče uveljavit volilne pravice. Zato naprošamo vse, ki prijave bivanja nimajo urejene, da to storijo takoj. Državljan, ki spremeni stalno prebivališče, ima volilno pravico v kraju svojega novega stalnega prebivališča šele z dnem, ko je njegova volilna pravica vpisana v register stalnega prebivalstva, ki se vodi za kraj njegovega novega stalnega prebivališča.

Občinski sekretariat z[illegible] notranje zadeve Celj[illegible]

Kakšen magisterij – še za malo maturo ne zadošča...

Za prometni nered v Celju krive tudi pogoste, a nedorečene spremembe prometnega režima – Parkirni red naj bi vzpostavila Kostra – Poslanci odlagajo »modro cono«

Pred leti, ko se mestne ulice Celja še niso povsem zadušile v prometnem neredu, je med Celjani ob vsaki spremembi prometnega režima krožila šala, da je spet »magistriral kakšen prometni strokovnjak«. Zdaj, ko vse bolj stoječa kot premikajoča se pločevina v mestnem jedru nikogar več ne spravi v smeh, pa je le še tu in tam slišati kakšen jezen vzdih, da so celjski »prometni strokovnjaki« pogoreli že pri mali maturi.

Morda je temu krivo tudi to, da imamo v Celju preveč prometnih strokovnjakov. Nekateri – a teh je bolj malo – so to tudi dejansko, ali pa bi vsaj poklicno morali biti, drugi pa so »prometni strokovnjaki« zgolj ljubiteljsko. Spomnimo se samo diametralno nasprotujočih si pogledov občinskega sveta (izvršnika **Mirka Krajnca**

Kostra bo z delom začela 1. novembra, po treh mesecih uvajanja pa bo občini sprva plačevala milijon 600 tisoč tolarjev mesečne odškodnine. Pogodba, ki jo je občina sklenila s podjetjem Kostra, je zasnovana na določilih za kasnejše oddaje koncesij, vendar v občini poudarjajo, da tokrat še ne gre za pravo koncesijo, saj zanjo še ni sprejetih zakonskih osnov.

in župana **Antona Rojca**) glede magistrale sever-jug, pa Šrajnčevih načrtov, kako urediti promet v Zidanškovi ulici in zmanjšati njegovo frekventnost z obrnitvijo smeri vožnje...

S prometom v Celju ni zadovoljen nihče. Tisti, ki tehniko postavljanja prometnih znakov nekoliko bolje obvladajo, se ob njihovi postavitvi v središču mesta držijo za glavo – še tako redoljubni vozniki pa hitro obupajo in pač vozijo tako kot vsi ostali, s pogledom uprtim v vozilo pred seboj. Pa ne gre zgolj za nelogično (in tudi nepravilno) postavljene prometne znake... Vsako križišče mora zadoščati določenim tehničnim predpisom – v središču Celja pa imamo tudi takšna, ki so, milo rečeno, nevarna. Čeprav je križišče ob Šlandrovem trgu, kjer se stikata Vodnikova in Gregorčičeva ulica, namenjeno tudi vožnji avtobusov, za to nikoli ne bi smelo dobiti uporabnega dovoljenja. Avtobus pri zavijanju iz Vodnikove v Gregorčičevo ulico namreč s sprednjim levim delom seže globoko na nasprotni vozni pas, kar ovira nasproti vozeča vozila.

A tega so vozniki v Celju že tako navajeni... Sredi ozke, enosmerne ulice parkirano (in zaklenjeno) vozilo – z izgovorom voznika, da je skočil po nakupih, za kakšen meter predolga limuzina, ki nima prostora na vrisanem parkingu in se zaradi svoje dolžine pač razbohoti še na pločnik, gotovo nista vzroka, da bi si pulili lase... Prav tako kar vnaprej pozabimo, da lahko kar koli ukrenemo, če kakšen brezvesten voznik (nazadnje se je to zgodilo na Okopih pred parkirnim prostorom v Friderikovem atriju) zaradi lagodnosti ali nejevolje, ker pač sam ni dobil parkirnega prostora, »zaparkira« preostala vozila. V »težko dostopnih« predelih mesta si v takšnem primeru policisti ne morejo pomagati niti s pajkom.

Gre samo za nekaj primerov, ki bi jih lahko nizali v nedogled. Izkušnje s prometnim redom v Celju so pač takšne, da večina voznikov pušča (parkira) svoja vozila preprosto tam, kjer se avto ustavi, po enosmernih ulicah vozi v tisto smer, kakor ustreza njim, uporablja pločnik in nekatere javne površine (dvorišča – celo pred Prothasiyevim dvorcem) za parkiranje – ob tem pa celo lomi varovalne stebričke, ki ločujejo cestišče od pločnikov... Nekaj stebrov ulične razsvetljave na Trgu V. kongresa sicer niso polomili osebni avtomobili, a kaj, ko se tudi tovornjakarji med vožnjo po mestu ravnajo zgolj po pravilih »močnejšega«!

Izgovori, da je kultura celjskih voznikov na zelo nizki ravni, so pesek v oči odgovornih v občini. Kultura voznikov je namreč povsod na natančno takšni ravni, kot jo predpisujejo (in predvsem sankcionirajo) predpisi! In, če sankcioniranje ni dosledno urejeno, je prometni (ne)red pač takšen, kot ga imamo v Celju. Pričakovanja, da bodo vozniki parkirali na urejenih javnih parkiriščih (in plačali parkirnino!) tudi takrat, ko se lahko brez strahu, da bodo kaznovani, pripeljejo povsem do vrat lokala – niso realna. In konec koncev – zakaj tudi bi tako ravnali?

Kazni ostajajo na papirju

Pa odgovorne za vzpostavljanje prometnega reda v Celju ne gre švrkati kar povprek. V vsaki od odgovornih služb imajo tehtne argumente, zakaj se Celje vse bolj duši v pločevinasti zmedi... Tisti, ki bi znal stvari presekati in reči bobu bob tudi v prometni štoriji, pa se v Celju vendarle še ni pojavil.

V strokovni službi za promet Občinskega sekretariata za urejanje prostora in varstvo okolja imajo po besedah **Iztoka Uranjeka** pripravljen predlog novega odloka o prometni ureditvi, ki bi vzpostavljal precej strožji prometni režim.

V občinskih upravnih organih so pripravili osnutke večine občinskih odlokov, ki bodo, tudi z reorganizacijo mestne straže, pripomogli k učinkovitejšemu nadzoru nad prometom v mestu.

V celjski prometni policiji priznavajo, da sami nimajo dovolj ljudi za učinkovit nadzor mestnega prometa – mandatne kazni, ki jih policisti zvečine delijo voznikom, pa so že zgodba zase. Grobo rečeno, plačujejo mandatne kazni samo naivni vozniki. Preostali, teh pa je večina, listič preprosto odvržejo in čakajo, da občinski mlini sprožijo postopek izterjave. Ta pa je, če drugega ne, zelo dolgotrajen... Le redki po obisku pri sodniku za prekrške tudi dejansko plačajo kazen, saj je bolj »preprosto« počakati, da se ti davkarija »obesi na plačo«. Kako hitro pa v Upravi za družbene prihodke uspejo izterjati plačila, pa tudi vemo.

Za red naj poskrbi Kostra

Že prihodnji teden (s 1. novembrom) bodo v kislo jabolko vzpostavljanja prometnega in predvsem parkirnega reda v Celju zagrizli delavci zasebnega podjetja Kostra. Vodja Kostre **Jože Krajnc** se naloge loteva s precejšnjo mero optimizma. Pa uspehi? Jih brez sočasne in načrtovane akcije v občini sploh lahko pričakujemo?

V strokovni službi za promet OSUPVO so spomladi pripravili osnutek odloka o prometni ureditvi in ga skupaj z nekaterimi (maloštevilnimi) pripombami poslancev junijskega skupščinskega zasedanja predelali tudi v predlog. V IS na predlagano gradivo niso imeli posebnih pripomb – le za nekatere preoster, celo neustaven člen so črtali iz njega.

V tem členu je predlagatelj nakazal možnost, da morajo vsi vozniki ob registraciji svojih vozil predložiti tudi potrdilo o plačanih mandatnih kaznih oziroma o svoji nekaznovanosti... To, so menili nekateri, je preveč restriktivno – drugi spet pa so predlagano rešitev podpirali kot eno učinkovitejših potez za vzpostavljanje prometnega reda. Zmagali so prvi, čeprav tudi ne bi bilo pretežko in tudi predrago ne izvajati tega člena – le ustrezen računalniški program bi v občinskih upravnih organih morali naložiti v že obstoječe računalnike.

Celjski IS je predlog odloka obravnaval v začetku septembra, za tem pa so se skupščinski poslanci sestali že dvakrat, a predlaganega gradiva niso obravnavali. Prvič, konec septembra, zato, ker je bilo ob volitvah skupščinskega podpredsednika za družbene dejavnosti in mandatarja za sestavo IS preveč drugih, v dnevni red zasedanja že predlaganih in uvrščenih zadev. Drugič, minuli petek, pa preprosto zato ne, ker je šlo le za nadaljevanje septembrskega zasedanja.

Predlog odloka o prometni ureditvi predvideva tudi »modro cono«, območje v središču mesta, ki bo zaprto za promet oziroma bo vsak uvoz vanj posebej zaračunan. Gre za območje, omejeno na severu z Gregorčičevo in Levstikovo ulico, na vzhodu z železnico, na jugu z reko Savinjo ter na zahodu z Jurčičevo ulico.

V pogodbi, ki jo je občina sklenila s Kostro, je med drugim določeno, da zasebno podjetje prve tri mesece ne plačuje mesečne odškodnine (1,6 mio SIT) za upravljanje in nadzor nad parkiranjem, v tem času pa mora poskrbeti tudi za nakup vseh potrebnih naprav za vzpostavitev območja »modre cone«.

Kostra bo po pogodbi s svojim delom začela s 1. novembrom, trimesečno uvajalno obdobje bo tako poteklo s koncem januarja... Kdaj pa bodo o odloku spregovorili poslanci celjske občinske skupščine? Župan **Anton Rojec**, ki pravi, da je osrednja naloga občinske skupščine odločanje o komunalnih (lokalnih) zadevah, je neuvrstitev predloga odloka na skupščinsko zasedanje minuli petek komentiral z besedami, da je pač šlo za nadaljevanje 26. skupne seje iz septembra. Oktobra poslanci zaradi nesklepčnosti po volitvah, o točkah iz septembrskega dnevnega reda niso rekli ničesar. Bodo poskušali spet nadaljevati novembra? Če skupščinsko predsedstvo ne bo sklenilo drugače, ima predlagan odlok le malo možnosti, da bi ga poslanci sprejeli do konca leta...

Dotlej pa – v opozorilo najbolj »predrznim« voznikom le svarilo, da tudi pešci in del voznikov postajajo nestrpni in predrzni. Kakšen ris, potegnjen po bleščeči pločevini z ostrim predmetom sicer ni vzgojna – je pa zato toliko dražja kazen... Podobna, kot se je pred dnevi pripetila vozniku napačno parkiranega vozila na Hudinji – ko se je vrnil do avta je na njem s sprejem pisalo – »Tukaj se ne parkira!«

IVANA STAMEJČIČ
Foto: EDI MASNEC

Predlog odloka o ureditvi prometa v naseljih občine Celje v svojem 40. členu natančno določa, kdaj lahko pooblaščena oseba (policist ali mestni stražnik) odredi odvoz nepravilno parkiranega vozila. »Pajka« lahko pokliče na pomoč v primeru, da nepravilno parkirano vozilo pomeni neposredno nevarnost ali oviro za promet. Če je na takšen način oviran občan, ne sme samostojno »ukrepati«, pristojne službe pa mora oziroma sme obvestiti vselej, če je vozilo parkirano:
– na mestu, kjer je parkiranje s prometno signalizacijo prepovedano,
– tako, da predstavlja oviro pri odvozu snega, odstranjevanju posledic elementarnih ali drugih nezgod,
– ob dovozih ali odvozih z gradbišč in delovišč,
– na pločniku, kolesarski stezi ali prehodu za pešce, če so zaradi tega pešci ali kolesarji ovirani in se morajo umikati na vozišče,
– pred uvozom ali na dohodu v stavbo, garažo, dvorišče, prostore za zbiranje odpadkov oziroma smeti,
– na ali pred komunalnimi napravami (hidranti, jaški, kontejnerji za odpadke...) v pasažah ali hišnem prehodu,
– kjer je predviden odvoz označen z znakom,
– na javnih prometnih površinah, določenih v 6. členu odloka (v Prešernovi ulici, delu Stanetove od križišča z Miklošičevo do Prešernove, Lilekovi, Gubčevi ulici, na Titovem trgu od križišča s Čuprijsko do Prešernove, Savinovi, Linhartovi in Kocenovi ulici ter na Tomšičevem trgu).

Pred začetkom obnove Zidanškove ulice so odgovorni v občini razlagali, da je prenovo in ozaljšanje ulične podobe potrebno zastaviti dolgoročno. Za čase, ko bo to za promet zaprto območje, namenjeno zgolj pešcem in redni dostavi za lokale (seveda pa tudi stanovalce). Na ta račun so zožili vozišče, razširili pločnike in s tem v spodnjem delu ulice tudi ukinili parkirne prostore. Res je ulica zdaj prav lepa na pogled – a žal le ob sobotah popoldne (ko se zapro trgovine in lokali) ter nedeljah (v času, ko v Opatijski cerkvi ni maš)! Drugače pa je Zidanškova ulica za pešce, katerim naj bi bila namenjena, skorajda neprehodna. Svoj prostor na pločniku si izborijo le v tistem delu, kjer so ob vozišču nameščeni varovalni stebrički! A glej ga šmenta – stebrički, ki so jih stanovalci in najemniki lokalov še kako veseli, so že zdaj trn v peti delavcem zimske službe. Potem, ko so jih ob prenovi ulice že namestili, je namreč nekdo pogruntal, da bo mogoče le ročno odstranjevanje snega s pločnika ob njih! Mogoče pa napovedi o hudi zimi le ne bodo držale, tako kot ne drži obljuba, da bodo policisti in mestni stražniki takoj po zaključenem obrtnem sejmu poostrili nadzor nad prometom po Zidanškovi ulici.

Kostra bo nadzirala parkiranje in vzpostavljanje prometnega reda na parkiriščih v središču mesta – ob Turški mački, na Trgu petega kongresa, Oktobrske revolucije, Muzejskem trgu ter pri železniški postaji, Razvojnem centru, Spodnjem gradu, v Ulici 29. novembra in ob Aškerčevi, prav tako pa tudi na avtoportu ob Kidričevi cesti. Prav tako bodo skrbeli za parkirni red v Zidanškovi, Miklošičevi in Kocbekovi ulici, na Šlandrovem trgu, Okopih ter Trgu svobode.

Spektra
Tovarniška 35, Celje
telefona: 063/38-711, 38-656, fax: 063/38-493
Računalniški inženiring
Alarmno-varnostni sistemi
Računovodske storitve
Trgovina

IZREDNA PONUDBA:
računalniške, strojne in programske opreme
za OBRT in PODJETJA.
Obiščite nas v trgovini SPEKTRA
v Veleblagovnici T ali na sedežu podjetja na
Tovarniški 35.

Podprte akcije Zavoda za kulturne prireditve

Svet Zavoda za kulturne prireditve je na svoji zadnji seji potrdil načrt za koncertno in prireditveno dejavnost v prihodnjem letu in ugotovil, da je podoben programu iz letošnjegas leta tudi po realnih cenah, ki jih je okvirno predvidel za to dejavnost. Gre za koncertne abonmaje, izvenabonmajske koncerte, za prireditve v okviru Poletnega Celja, mladinske abonmaje in zimske prireditve. Za to je Zavod predvidel nekaj več kot 3 milijone 678 tisoč tolarjev.

Na ministrstvo za kulturo Republike Slovenije pa je tudi prijavil akcije za prihodnje leto, ki jih je obravnaval in potrdil svet. Na prvo mesto seveda postavlja jubilejni, 20. mednarodni mladinski pevski festival, ki bo prihodnje leto maja, in ki bo predstavljal tudi eno najvišjih postavk, če naj mesto res zaživi s pevci iz domovine in tujine. Potrebno bo zbrati okoli 9,3 milijona tolarjev, pri tem pa pričakujejo izdatno republiško pomoč in pomoč domače celjske občine, pri čemer je treba vedeti in se zavedati, da bo še posebej dragocena pomoč sponzorjev.

Zanimiv in bogat je tudi program Likovnega salona za prihodnje leto, kjer bodo poleg razstav pripravljali še predavanja, kot bo to v primeru razstav Gojmira Antona Kosa, Franceta Goršeta in Avgusta Černigoja. Nadaljevali pa bodo tudi s seminarji, ki so namenjeni likovnim pedagogom in dijakom višjih razredov srednjih šol. V novih razstavnih prostorih v Mestnem gradu pa pripravljajo stalno postavitev zbirke Likovnega salona in še pregledno razstavo del Avgusta Černigoja. Iz ponudbe programa Likovnega salona je mogoče razbrati, da bo ponudil razstave treh starejših avtorjev, razstave starejše in mlajše generacije in sklop s področja uporabne umetnosti.

V Likovnem salonu se že dlje časa kaže potreba po obnovi razsvetljave. Dotrajana je tako napeljava in reflektorji, ki so popolnoma dotrajani. Vse to bo terjalo seveda nekaj dodatnih sredstev za vzdrževanje.

V programski ponudbi, ki jo je prav tako obravnaval svet Zavoda, gre omeniti še redne seminarje iz cikla izobraževanja in predavanja, ki jih bodo ubrali na temo Slikarstvo med obema vojnama in Kiparstvo med obema vojnama.

MATEJA PODJED

Soliden nastop akademskega zbora

Pretekli teden se je v celjskem Narodnem domu predstavil v letošnji koncertni sezoni prvi med številnimi pevskimi zbori, ki delujejo na našem območju. Uvodni nastop so imeli pevci Akademskega pevskega zbora Celje.

Vemo, da imajo amaterski ansambli, zlasti zbori, na začetku sezone kar dosti težav in da so v polni pripravljenosti pravzaprav šele na pomlad. Zato je bil zgodnji koncert APZ-jevcev kar presenetljiv, čeprav so verjetno večji del sporeda »prenesli« še iz študija v prejšnji sezoni.

Mlada zborovodkinja **Urša Lah** je s pevci pripravila dokaj pester spored tujih in domačih zborovskih skladb. Že uvodni renesančni skladbi sta nakazali, da zbor glasovno še ni ustrezno usposobljen za večje dosežke. Zvok je namreč spominjal na mladinski zbor in zlasti v sopranskih vrstah glasovi niso bili najbolj zliti. To se je posebej opažalo v harmonsko bogatejših skladbah, kjer je bila melodioznost zapostavljena. Moški del zbora je bil vsekakor boljši, saj je deloval homogeno v zvoku in sigurno v intonaciji. Zlasti je imponiral njihov delež v skladbah Adamiča, Lebiča in črnskih duhovnih. Stilne interpretacije niso bile najbolj dognane, velike rezerve pa ima zbor tudi v dinamičnem oblikovanju. To je še posebej pomembno pri posredovanju vsebinsko zahtevnejših skladb, ki zaradi neupoštevanja vseh muzikalnih elementov lahko izpadejo medlo in neučinkovito. Tudi celoten spored je bil za celovečerni koncert le nekoliko prekratek.

Zborovodkinja je zbor vodila dokaj suvereno, s točnim nakazovanjem vstopov in tempa. Fraziranje je bilo primerno, nekoliko več pozornosti pa naj bi posvetila funkciji obeh rok, ki sta bili le nekoliko preveč obremenjeni zgolj z nakazovanjem ritma. V celoti vzeto je bil nastop celjskih akademskih pevcev na solidni ravni, v prihodnosti pa bodo morali glede na ugled vsekakor pokazati več.

E. G.

NAROČITE SI
GOLO KOSILO
NAKED LUNCH
LITERARNA KLASIKA BEAT GENERACIJE NA VAŠEM PLATNU
Strežejo vam David Cronenberg, William Burrouhgs in Peter Weller
KINO MALI UNION: NA PROGRAMU DO 5. NOVEMBRA

Kulturni plakat

Minuli četrtek so v Likovnem salonu v Celju odprli razstavo z naslovom Kulturni plakat oblikovalca Jožeta Domjana. Njegovo delo je predstavil eden vidnejših strokovnjakov za to področje dr. Stane Bernik.

Jože Domjan si je temeljna znanja pridobil na srednji oblikovalni šoli v Ljubljani, pozneje pa se je odločil za študij na Dunaju, kjer je leta 1980 diplomiral na Visoki šoli za uporabno umetnost. S svojimi deli je sodeloval na mnogih domačih in mednarodnih predstavitvah oblikovalskih dosežkov ter dobil tudi več pomembnih priznanj. Tokratna samostojna razstava prikazuje izbor iz obsežnega opusa njegovih plakatov od zgodnejših sedemdesetih let, do najnovejših. Pred tem je bila razstava na ogled v Mariboru, v Razstavnem salonu Rotovž, naslednje leto pa bo še v ljubljanski Jakopičevi galeriji.

Plakat je ena od pogosteje prisotnih likovnih disciplin v našem okolju. V trikotniku med naročnikom, avtorjem in javnostjo mora vsebovati različne zahteve in kriterije. Predvsem gre za spoj, kjer se srečata jasno izraženo sporočilo in atraktivna forma, ki naj pritegne pozornost potencialnih konzumentov. Žal je pri nas večina plakatnih izdelkov narejenih zelo skromno, nezanimivo, kjer je dimenzija estetskega zanemarjena. Drugačen odnos kažejo običajno le plakati, ki napovedujejo kulturne prireditve in reklame prodornejših podjetij, katerih uspešnost je neločljivo povezana s prizadevanji za pozitivno podobo svojega imena.

Večino plakatov, ki so na razstavi, je Domjan naredil po naročilu Slovenskega ljudskega gledališča iz Celja. Videti je, da je pri tem imel precejšnjo svobodo ustvarjanja in je lahko razvil svoje kreativne moči v polni meri. V jedro plakata vstavlja različne likovne predloge, najpogosteje risbo, a tudi fotografijo ali npr. reproducirano skulpturo, odvisno od tega, s čim lahko najbolje izrazi vsebino projekta na katerega plakat opozarja. Pri tem je včasih bolj v ospredju neposrednost, drugič simbolika, dopolnjena z določenimi barvami, proporcijami, izborom črk, kar skupaj tvori celostno podobo plakata in njegovo učinkovitost.

Z poznavanjem in sugestivno uporabo teh elementov, ki segajo od povsem obrtnih prijemov in se razvijajo v polje umetniškega, je Domjanu v preteklih dveh desetletjih uspelo narediti vrsto kvalitetnih plakatov, kateri ga uvrščajo med zanimivejše ustvarjalce s tega področja.

BORIS GORUPIČ

ZAPISOVANJA

Mesto v mestu

»Nije sve u ljubavi, ima nešto i u lovi!« (Beograjski grat

Piše Tadej Čater

Ker je Borštnikovo srečanje festival kot vsak drug, je jasno, da je bil tudi začetek tak: kot vsak drug. S predstavo, ki bi naj manifestirala in v grobem označila ves nadaljni potek, se pravi anticipirala prihodnje in obenem sublimirala preteklo, ker je kot vsak drug festival tudi to neke vrste tekmovalni pregled najboljše produkcije minule sezone.

Borštnikovo je otvorila Pandurjeva Carmen, ki je v svoji največji moči zakoličila dogajanja na Velikem odru SNG Drame Maribor, zaokrožila oziroma zaobjela vse ponujene estetike in poetike, ki so se v najrazličnejših modifikacijah pretakale skozi lansko sezono. Borštnikovo je končno postalo zares največji slovenski gledališki festival; prvič v svoji skoraj tridesetletni zgodovini je uspelo v svoje okvirje privleči trenutno najkvalitetnejšo slovensko produkcijo, narediti konec avtomatizmu oziroma reprezentančnemu pregledu slovenske odrske produkcije, združiti institucionalne in neinstitucionalne projekte ter enakovredno obravnavati tako verbalno ali klasično kot neverbalno ali kar plesno gledališče. In prvič se je zgodilo, da je Borštnikovo srečanje postalo nekakšno malo mesto v velikem mestu. Nekakšen tujek, ki je mestu sicer potreben, ni pa zaželjen. Z drugimi besedami, gospodarsko sesut Maribor je bil bolj kot kdajkoli doslej razdeljen na dva povsem neenakopravna dela; na eni strani bogat s fanfarami in vsemi ustreznimi parafernalijami okrašen gledališki svet, drugi pa vsa revščina, obup in vsa eksistencialna s ska spalnih naselij. Še več, če si hotel v mariborsko gled lišče, si moral odšteti v kakšnih tisoč tolarjev vstopnico, pa potem še kal nih šeststo za tisti deci ša panjca ali sedemdeset za vadno kavico.

V Mariboru se je v bist obrnilo kolo svetovne gleda ške zgodovine, ki nas uči, da bilo gledališče od nekdaj po ben čarobni svet, recimo ji nižjih slojev, ki so v hramo umetnosti vsaj urco ali dve p zabili na tegobe vsakdanje življenja. Vendar je »ekolo kriza«, kakor bi rast proizvo nje in na to vezano material proizvodnjo imenoval Duš Pirjevec, povzročila svoje: g dališče se je iz »duhovneg prelevilo tudi in predvs v »telesni« užitek, ki pa je od starih Grkov dalje ne stal. Ali kakor je že v ekono sko filozofskih rokopisih naj vil Karl Marx: »Človek, ki mučijo skrbi in težave, ne imel smisla niti za najle gledališko predstavo.«

In res; čeprav Marx s tem izrecno mislil na malega č veka, ampak tudi recimo »trgovca z minerali, ki v zgolj trgovsko vrednost mi rala, slep pa je za lepoto svojstveno naravo mineral je kljub vsemu zadel. Mali č vek, če hočete vedno pripr no socrealistično terminolo jo, danes ni sposoben spre ljanja ene same predstave. ne zato, ker se ne bi mo koncentrirati, pač pa zato, bo – če bo le kupil izredno d go vstopnico – ves čas razm šljal, ali je naredil prav, ker še tisti denar, ki ga ima, zap vil za ogled predstave, nam sto, da bi poskrbel za last materialno varnost. Ker kon koncev, tista patetična, da nekaj tudi v duhovni hrani, nekaj časa ni več v modi.

Ampak Borštnikovo se kljub vsemu izteklo. Bogato razkošno. Ognjemeti pa so videli tudi z balkonov stolp v satelitskih naseljih.

TADEJ ČAT

Hiša v krajini

V Podsredi na Kozjanskem se bo jutri, v petek, končal mednarodni študentski raziskovalni tabor Kozajansko 92. Organizira ga Fakulteta za arhitekturo, geodezijo in gradbeništvo iz Ljubljane ob podpori številnih sponzorjev.

Mednarodni študentski tabor je letos že peti po vrsti, vodijo pa ga univerzitetni profesorji Ljubljanske šole za arhitekturo in profesorji iz Avstrije, Anglije in Italije. Na taboru sopdeluje 30 udeležencev.

Organizatorji ohranjajo tematsko usmeritev v raziskovanje podeželskega prostora. Naslov letošnje teme je Hiša v krajini. Ugotavljajo namreč, da je današnja gradnja stanovanjskih objektov v izvenmestnem prostoru bodisi izrazito pragmatična ali pa pod močnim vplivom romantičnega historicizma. Z izborom omenjene teme želijo dokazati, da je mogoče tudi na podeželju govoriti v sodobnem arhitekturnem jeziku, ki se sicer naslanja na tradicijo prostora, a hkrati omogoča mladim prebivalcem, da z njim izrazijo vitalnost generacije. Pred študenti arhitekturnih šol je izziv, da v obliki arhitekturne delavnice razvijejo in predstavijo svojo idejo podeželske hiše za današnji čas.

Rezultati raziskovalnega tabora bodo kot razstava na ogled na gradu Podsreda. Otvoritev razstave bo ob 17. uri, pred tem pa bo še okrogla miza o hiši v podeželskem prostoru.

MP

Slikarji v Rogaški Slatini

V Razstavnem salonu zdravilišča v Rogaški Slatini je postavljena razstava »Likovna jesen Rogaška Slatina '92«. Prikazana so dela sedmih slikarjev, ki so sodelovali na V. slikarski koloniji.

Bila je med 2. in 9. oktobrom v zdravilišču oziroma njegovi neposredni okolici. Za likovnike je to zanimivo območje, saj je mogoče najti na majhnem prostoru zelo različne motive. Palače izdelane v neoklasicističnem slogu in monumentalna parkovna ureditev gradijo mondeno okolje, ob tem pa v neposredni bližini živi čisti organizem gozdov ter vaških naselij, kar omogoča skorajda vsakemu krajinarju, da najde privlačne motive.

Na letošnji slikarski koloniji so sodelovali **Wang Huiqin, Tomo Vran, Marjan Miklavec, Janko Kastelic, Dušan Fišer, Zvest Apollonio in iz sosednje Italije Piero Conestabo.** Umetniki pripadajo različnim generacijam in šolam, kar se jasno odčitava v njihovih delih. V skupni predstavitvi ta različnost ustvarja nove in zanimive kvalitete, ki se v široki paleti ustvarjalnih vizij med sabo dopolnjujejo.

V večjem delu razstavljenih slik ni opaziti neposredne povzetosti okolja, katero predstavlja vizuelno izhodišče. Kajti to se pretvori v ploskev, kjer je primarno težišče na nepredmetni koncepciji in ne realni odslikavi stvarnosti, je transformirana v abstra no zasnovo.

Poleg so slike, kjer je jasn izpostavljen kraj in čas stanka. vendar tudi tu ne za realizem v običajnem menu, temveč bi bila na me oznaka o kombiniranem ž ru. Enakovredno so vključ prizori iz Rogaške Slatine okolice z nadrealnimi domi cami, montiranimi figura dekorativnimi dodatki in hovitimi izpeljavami, ki prepletajo med sabo.

Razstava bo na ogled p vidoma še do konca tega seca.

BORIS GORU

NA CELJSKIH PLATNIH

Golo kosilo, ZDA,1992

Psihološka grozljivka
Režija in scenarij: David Cronenberg
Igrajo: Peter Weller, Judy Davis, Ian Holm, Julian Sands
(Po literarni predlogi Williama Burroughsa)

Leto 1953, New York sredi zime. William Lee, nekdaj narkoman, šedaj pa iztrebljevalec mrčesa, vsak dan opravlja službene naloge in s strupom pobija ščurke. Tako kot insekti postane od strupenega prahu odvisna tudi njegova žena Joan.

Majhno in mračno življenje začne Leeju polzeti iz rok: spozna, da Joanina navajenost na strupeni prah postaja nenasitna, zato obišče zdravnika Benwaya. Ta mu predpiše še močnejši narkotik, pridobljen iz mesa gigantske brazilske stonoge. Ko od tega mamila čisto omamljena Joan in Lee igrata svojo običajno igrico »William Tell«, Lee zadene Joan v glavo in zbeži... Ves zmeden teka od enega halucinantnega srečanja do drugega; v zastavljalnici zamenja pištolo za prenosni pisalni stroj. Temu pisalnemu stroju kasneje zrastejo noge in krila, spremeni se v grotesknega in inteligentnega mehaničnega insekta, ki trdi, da je novi Leejev nadzornik, Lee pa meni, da je vohun!

Lee zbeži v »Medpodročje«, »Intercono«: odkrije zaprto mesto, polno zaslepljujoče svetlobe in boemske dekadence, izkrivljeno inačico Casablance, v kateri krožijo droga, dečki, izdajstvo in seks v nekakšni nedoumljivi bitki za premoč. Med pregnanci v tej mrakobni coni Lee sreča različne ljudi: Hansa, nemškega narko-barona in dobavitelja smrtonosnega Črnega mesa, Švicarja Yvesa Cloqueta, ki rad zadaja bolečine in okuša mlada telesa, predvsem pa Toma in Joan Fost, dekadentna ameriška pisca, katerih zakon skriva mračno skrivnost.

Lee postaja pregnanec: zaprt v hotelski sobi piše dubiozna »poročila« na svojem pisalnem stroju-insektu. Lebdeč na vrhu narko-evforije in obkrožen z mladimi arabskimi dečki v dišečih nočeh izgubi občutek za čas, prostor in samega sebe! Agent brez gospodarja je, vohun brez države, narkoman z vse manjšo zalogo mamila. A po drugi strani piše nekaj, kar se bo izkazalo kot eden najvplivnejših romanov stoletja, serijo »poročil«, ki jo bo na koncu poimenoval GOLO KOSILO.

KUPON
S tem kuponom imate **5 odstotkov popusta** pri ogledu filma GOLO KOSILO v kinu Mali Union.

Preimenovanja pa ne!

Zlobneži pravijo, da poslanci odloka o uvedbi uličnega sistema v naselju Trnovlje pri Celjah ne obravnavajo zaradi grenkih izkušenj s poskusi preimenovanja nekaterih celjskih ulic. A krajani, ki bi končno radi tudi uradno potrditev svojih novih naslovov, se ne dajo kar tako. Zdaj so zaprosili celo – za celjske poslance skoraj nesprejemljivo dejanje – obravnavo odloka po hitrem postopku.

A pojdimo po vrsti! Do konca lanskega leta so Trnoveljčani živeli v 361 hišah, od tega jih je tretjina imela pristavke a, b, c... V kraju se je bilo kar težko znajti, saj hišne številke niso bile več smiselno urejene. Lučaj od hišne številke 115, je bila že 127, kar precej spretnosti pa je tujec v kraju porabil zato, da bi našel številko 117a ali 117c, naprimer... Zaradi tega so se v začetku januarja obrnili na Geodetsko upravo občine Celje in zaprosili za ureditev hišnih oštevilčb v naselju. Geodeti so ocenili, da bi bilo najprimerneje urediti ulice.

In glej ga zlomka – krajani so se strinjali! Geodeti so izdelali grafične podlage in pripravili razdelitev naselja na območja ulic, krajani pa so se dogovorili za 17 uličnih imen. Sredi maja so o njih že razpravljali člani Komisije IS za poimenovanje naselij in ulic in tudi zato, ker nobena ulica ni poimenovana po (za koga sporni) osebi, so predlagano poimenovanje podprli.

Trnoveljčani, veseli, da bodo zdaj končno lahko uredili svoje osebne dokumente, so malce pozeleneli, ker so se v Celju začele parlamentarne počitnice – a drugače ne gre. Poslanci si za svoje naporno delo zaslužijo počitnice, če pa se spopadajo s kadrovskimi težavami in politično krizo v občini, imajo do njih še večjo pravico, so občinske može nekateri jemali v zagovor.

Ko pa se poslanci njihovih ulic niso lotili niti septembra – točka je pač imela to smolo, da je bila kot osnutek odloka uvrščena bolj proti koncu dnevnega reda, poslancem pa je zmanjkalo moči že veliko prej – jih je le zaskrbelo. Sedli so skupaj in predsedstvu skupščine poslali prijazno pisemce, naj se za božjo voljo njihovih ulic lotijo – to pot po hitrem postopku – vsaj oktobra. Pa se niso, počitnice so bile najbrž za del poslancev prekratke, saj so jim tudi oktobra pošle moči in Trnoveljčani bodo na svoja ulična imena pač morali še malo počakati. Morda do prve obletnice svojih želja po ulicah?

IVANA STAMEJČIČ

Tehnika in usposobljeni gasilci so porok za uspešno reševanje.

Opozorilna vaja v Novi vasi

Z oktobrom se končuje tudi mesec požarne varnosti, ki je po besedah poveljnika Republiške gasilske zveze Slovenije Toneta Sentočnika bil bolj razgiban, kot prejšnja leta. »Bilo je več konkretnih akcij, ki so ljudi opozarjale na večjo odgovornost do požarne preventive in ena izmed njih je bila tudi velika taktična vaja v naselju Nova vas v Celju,« je povedal.

Celjsko vajo so gasilci izvedli v soboto dopoldne na stanovanjskem objektu v neposredni bližini samopostrežne trgovine in trafo postaje. Predpostavka je bila, da je prišlo do poškodbe na plinovodu v kletnih prostorih. Plin se je širil proti vrhu, kamor so se tudi umikali ljudje, ki so lovili sveži zrak, saj je prihajalo do težjih zastrupitev.

Pri reševanju je bil poudarek na uporabi dihalnih aparatov in ostalih zaščitnih sredstev, reševali pa so tudi z lestvami in ostalimi pripomočki. Vajo je vodil poveljnik Občinske gasilske zveze Celje **Janko Turnšek:**

»V vajo smo vključili gasilce Lokrovca-Dobrove, Ostrožno, Lopata, Babno, Šmartno v Rožni dolini, sodelovalo je tudi društvo Nova cerkev, dve društvi 1. kategorije Škofja vas in Celje Gaberje ter Gasilska brigada Zavoda za požarno varnost. Z dvemi vozili je sodelovala tudi Reševalna postaja Celje. Nosilno vlogo je odigralo dvanajst tečajnikov, ki so se v Nemčiji na posebnem tečaju izpopolnili za reševanje z dihalnimi aparati.«

Med mnogimi gosti so bili tudi predstavniki gasilskih zvez iz Erdinga in Singena v Nemčiji.

TONE VRABL

Za boljšo požarno varnost

Gasilci s Polzele so se tudi letos vključili v mesec požarne varnosti. Poleg osrednje vaje, ki je bila v Tovarni nogavic na Polzeli, so med tednom pripravili za 600 učencev osnovne šole Polzela predavanje in praktični prikaz gašenja požara z ročnimi gasilnimi aparati, predavanje o požarni preventivi in prikazali suho vajo – trodelni napad.

T. TAVČAR

KOMENTIRAMO

Zaskrbljujoča objestnost

Gasilci sobotne vaje v Novi vasi niso pripravili zato, ker se radi igrajo takrat, ko imajo drugi prosto, ampak predvsem zato, da bi ljudi na praktičen način opozorili na nevarnosti, ki jih obkrožajo v njihovem vsakdanjem življenju. Opozoriti so hoteli, kako lahko ukrepajo, če pride do nesreče zaradi plina, ki je naš vsakdanji sopotnik. Vajo so pripravili v soboto dopoldne na prostoru, ki je zaradi trgovine in sploh strnjenega naselja poln ljudi in dobro zaseden z avtomobili, tako da je dostop za gasilsko tehniko do kraja nesreče mnogokrat močno otežen ali sploh nemogoč.

Gasilci so vajo pripravili prostovoljno in v svojih prostih urah. Do tu je vse lepo in prav, problem se začne drugje.

Po alarmu so začeli ljudje, ki so bili namenjeni v trgovino ali pa iz naselja v mesto, negodovati. Kdo si dovoli sredi sobotnega dopoldneva takšno igračkanje sredi njihovega naselja, ko pa morajo oni po opravkih! Videli smo razjarjene obraze, ki so zaripli od jeze gledali skozi avtomobilska okna, videli smo mahanja z rokami in tudi kakšna krepka, grda beseda je padla. Nič niso pomagala opozorila, da si naj ljudje kratko vajo ogledajo in poslušajo komentar, saj gre za njihovo dobro. Šlo je po tisti stari pesmici: gasilci se kar naj igrajo, vendar naj nas pri tem ne ovirajo.

TONE VRABL

OBSOJENI IN LIKVIDIRANI

Piše: Milko Mikola

Nekateri sodni procesi pred vojaškimi sodišči in likvidacije na Celjskem v letih 1941 do 1945

7. nadaljevanje

V enem primeru, ki nam je poznan, je po vojni likvidator s dve svoji žrtvi sam priznal, da nista bili ničesar krivi. To sta bila brat in sestra, **Ferdinand in Marija Weiss** iz Sp. Kraš v Zgornji Savinjski dolini, ki ju je pripadnik VDV, A. J., ustrelil 27. maja 1944 na Dobrovljah. Po pripovedovanju njune sestre, Antonije Jeraj, iz vasi Nizka pri Rečici ob Savinji, je leta 1946 A. J. njeni sestri sam pokazal grob Ferdinanda in sestre Marije ter ji dejal, »da jih je sicer veliko likvidiral, venda mu je za njega brata in sestro resnično žal, ker ve, da nista bila krива.«

Takoj po vojni so Weissovi Mariji in Ferdinandu na Dobrovljah ob grobu postavili spomenik, vendar so ga morali na zahtevo oblasti takoj odstraniti. Tudi posmrtne prestanke obeh usmrčenih oblasti po vojni Weissovim niso dovolile prenesti na pokopališče, tako da še sedaj počivajo na Dobrovljah.

V zvezi z likvidacijami se postavlja tudi vprašanje, kako so bile izvšene. Posamezni primeri likvidacij dokazujejo, da likvidatorji svojih žrtev niso vedno usmrtili z ustrelitvijo, ampak, vsaj v posameznih primerih, tudi na druge, včasih hudi okrutne načine. Kot primer **okrutne usmrtitve** navajam usmrtitev že omenjenega **Karla Novaka** iz Motnika. Po pričevanju njegovega sina Franca, so njegovega očeta terenci odpeljali 2. 2. 1944. Materi (ženi Karla Novaka) so govorili, da je njen mož na Dolenjskem, širile pa so se tudi govorice, da so ga partizani ubili. Po vojni je mati, potem, ko je zvedela za grob svojega moža, dala njegove posmrtne ostanke na skrivaj prenesti najprej k cerkvi v Beli, od tod pa, po nekaj letih, na domače pokopališče v Motniku. Kot pravi Franc Novak, mu je stric, ki je sodeloval pri odkopu njegovega očeta, šele po desetih letih povedal, da je imel oče glavo odsekano. Ko je Franc Novak poizvedoval, kje in kako je bil umorjen njegov oče, so mu domačini povedali, da so ga terenci F. H. iz Špitaliča, M. iz Nove Rebri, C. D. iz Jastrobl in še dve osebi, za kateri pa imen ni zvedel, usmrtili v kleti pri kmetu Šimenu v Novi Rebri in sicer tako, da so mu odsekali glavo.

Tudi že večkrat omenjeni likvidatorji, ki so likvidacije izvajali na območju Ponkvice ter Zg. in Sp. Selc, so nekatere svoje žrtve usmrtili na zelo okruten način. Po pričevanju več domačinov, so zlasti okrutno umorili neko **dekle Anico iz Sloma pri Ponikvi.** Njo so februarja 1945 likvidatorji na silo odvedli v mlin na Sp. Selcah, kjer je bila več dni zaprta brez hrane in vode.

Likvidatorji so dekle tudi posilili, nato pa usmrtili, njeno truplo pa skrili v bližnjem gozdu v lisičji rov, kjer ga je našel lovec A. G. iz Jerebinjeka (sedaj Ponkvica). Bil je namreč ustreljen od partizanov...«

III.

Do množičnih procesov pred vojaškimi sodišči na Celjskem pa je prišlo v prvih mesecih po končani vojni, predvsem julija in avgusta 1945. Takrat sta v Celju delovali dve vojaški sodišči: Vojaško sodišče mesta Celje in Vojaško sodišče mariborskega vojnega področja, senat v Celju. Območje, ki sta ga pokrivali ti dve sodišči, je bilo tedanje celjsko okrožje, to pa je do konca avgusta 1945 poleg celjske regije obsegalo še Mislinjsko dolino ter celotno Posavje in Zasavje. Obe vojaški sodišči sta sodili v senatih. Senat so tvorili predsednik in dva člana. Funkcijo predsednika senata pri obeh vojaških sodiščih sta opravljala podp. Franc Zupančič in por. Janez Lotrič. Obtožnico je pred sodiščem zastopal javni tožilec. Funkcijo javnega tožilca so v procesih pred obema vojaškima sodiščema v Celju opravljali: podp. Franc Sok, dr. Jože Požar in dr. Ivan Bele.

Obe vojaški sodišči sta imeli sicer sedež v Celju, kjer se je tudi vrstila večina procesov, vendar so njuni senati lahko sodili tudi izven Celja. Tako je npr. senat Vojaškega sodišča mesta Celje 15. 7. 1945 posloval v Slovenj Gradcu, kjer bi moral soditi 22 obtožencem.

Seveda se postavlja vprašanje, koliko oseb je bilo julija in avgusta 1945 obsojenih pred vojaškima sodiščema v Celju in kdo so bili ti obsojenci. Iz nekaterih ohranjenih dokumentov, ki se nanašajo na te sodne procese, je razvidno, da je bilo do 27. julija 1945 pri Vojaškem sodišču mesta Celje odprtih 693 primerov, od katerih jih je bilo s sodbo že rešenih 117, 32 primerov je bilo ustavljenih, 11 pa odstopljenih Sodišču slovenske narodne časti, senatu v Celju. Do 31. 7. 1945 pa je število vloženih primerov pri Vojaškem sodišču mesta Celje naraslo že na 765. Domnevamo lahko, da sta obe vojaški sodišči obravnavali precej nad tisoč primerov.

Med tistimi, ki so bili julija in avgusta 1945 kot vojni zločinci in t. i. narodni sovražniki obsojeni pred vojaškima sodiščema v Celju, so bili: pripadniki slovenskega domobranstva, člani Kulturbunda, člani nacistične stranke (NSDAP), funkcionarji štajerske domovinske zveze (Steirische Heimatbund) itd. Podatke imamo za 405 pripadnikov slovenskega domobranstva (dalje: domobranci), ki so bili julija 1945 obsojeni pred vojaškima sodiščema v Celju. Pri večini teh 405 domobrancev se navaja, da so kazen začeli prestajati že 12. 5. 1945, kar verjetno pomeni, da so bili takrat zajeti. Sojenje tem domobrancem pa je potekalo med 19. in 24. 7. 1945. Vseh 405 domobrancev sta vojaški sodišči obsodili na odvzem svobode s prisilnim delom (v večini primerov za nekaj mesecev do največ enega leta), le nekatere med njimi pa tudi na odvzem volilne pravice. Razlog za takšne sorazmerno mile kazni je bil verjetno ta, da je bila velika večina obsojenih domobrancev še mladoletnih, saj so bili nekateri med njimi v času sojenja stari komaj 16 ali celo šele 15 let. Že avgusta 1945 je bilo vseh teh 405 domobrancev amnestiranih, in sicer na osnovi Ukaza o splošni amnestiji in pomilostitvi, ki ga je predsedstvo AVNOJ sprejelo 3. 8. 1945.

Med procesi, ki so bili julija in avgusta 1945 pred vojaškima sodiščema v Celju, so po pomembnosti izstopali zlasti **procesi proti nekaterim lastnikom industrijskih podjetij na Celjskem.** Tu mislimo na lastnike tistih industrijskih podjetij na Celjskem, ki so bila pretežno ali pa v celoti v rokah nemškega kapitala. Velika večina teh lastnikov je bila obsojena zaradi tega, ker so njihova podjetja med vojno proizvajala za potrebe nemške vojske, nekateri med njimi pa so bili obsojeni tudi zaradi članstva v Kulturbundu ali v nacistični stranki (NSDAP). Pri tem je treba opozoriti na dejstvo, da je bilo večini teh lastnikov industrijskih podjetij sojeno v odsotnosti. Običajno se v takšnem primeru v sodbi navaja, da je obtoženčevo bivališče »neznano«, ali pa, da je obtoženec »na begu«. Ker so se sodbe, ki sta jih vojaški sodišči v Celju izrekli lastnikom nemških industrijskih podjetij na Celjskem, v celoti ohranile, nam to omogoča, da si te sodne procese ogledamo.

Proces proti ing. Edmundu Ungerju-Ullmannu, lastniku podjetja Celjske opekarne, Sp. Hudinja

Proces proti ing. Edmundu Ungerju-Ullmannu je bil 22. 8. 1945 pred Vojaškim sodiščem mariborskega vojnega področja, senat v Celju (v odsotnosti obtoženca). Ing. Edmund Unger-Ullmann je bil obtožen, da je že pred okupacijo »pristopil v zloglasni Kulturbund in je vzdrževal zveze z društvom inozemskih Nemcev v Stuttgartu.« Sodišče ga je v odsotnosti obsodilo na odvzem svobode s prisilnim delom za dobo desetih let, na zaplembo celotnega premoženja in na izgon iz države. Pri odmeri kazni je kot obtežilno okoliščino upoštevalo »obtoženčevo vneto sodelovanje v omenjeni službi, s katerim je povzročil tako posameznikom kot slovenskemu narodu v celoti neizmerno gorje in nepopravljivo škodo.« Tudi obtoženčev beg je sodišče smatralo kot dodatno obremenilno okoliščino, »kajti s tem je sam dokazal, da se zaveda svoje krivde in da je zbežal pred pravično ljudsko sodbo.«

Proces proti Gustavu Neufeldtu-Schoellerju, dr. Filipu Neufeldtu-Schoellerju in Dezideriju Bitzyju, lastnikom podjetja Rudnik in železarna Štore

Proces proti navedenim lastnikom Rudnika in železarne Štore je bil 22. 8. 1945 pred Vojaškim sodiščem mariborskega vojnega področja, senat v Celju. Sojenje je bilo opravljeno v odsotnosti obtožencev. Obtoženi so bili, da so zato, »da bi lahko širili ekspanzivnost nemštva, zlasti pa nacionalsocializma, postavili v svojem podjetju kot vodilne uradnike ljudi, ki so bili nemško orientirani in ki so propagirali že pred vojno za nacionalsocializem. Kot taki so že v bivši Jugoslaviji zbirali okoli sebe in nastavljali v tovarni le ljudi, ki so bili nemško orientirani. Tudi plače so odmerjali nemškim somišljenikom višje kakor ostalim domačim.«

Poleg navedenih kaznivih dejanj pa je obtožnica obtoženim očitala tudi, da je njihovo podjetje že v bivši Jugoslaviji ne le »najožje sodelovalo z Nemci, saj je bilo nemško podjetje,(...) ampak je tudi med okupacijo popolnoma preuredilo tovarno in isto prikrojilo za izdelovanje bomb in specialnih cilindrov za lokomotive.« Po podatkih, ki se navajajo v obtožnici, naj bi se v tovarni »izdelalo dnevno 6.000 bomb in mesečno 6 do 10 specialnih cilindrov za vojne lokomotive v težini ca. 2.000 kg.«

nadaljevanje prihodnjič

Bolje kot pred dvema letoma

V Rogaški Slatini največ tujih gostov

Tudi septembra so bila slovenska naravna zdravilišča relativno dobro zasedena, so predstavniki Skupnosti naravnih zdravilišč Slovenije povedali na novinarski konferenci v Ljubljani.

Povprečna septembrska zasedenost je bila 58-odstotna, v letošnjih devetih mesecih pa so imeli 18 odstotkov več gostov kot v enakem lanskem obdobju. Domačih gostov je bilo 9 odstotkov več, tujih pa kar 60 odstotkov več. Seveda pa primerjava z letom 1991 ni najboljša zaradi znanih razmer, bolj realne so primerjave z letom 1990.

Dobro petino vseh prenočitev so ustvarili tuji gostje, pred dvema letoma pa je njihov delež predstavljal skoraj 40 odstotkov. Število vseh gostov se je v primerjavi z letom 1990 povečalo za 6,4 odstotka. Nadpovprečen obisk tujih gostov so v letošnjih devetih mesecih imeli v Termah Portorož, Zdravilišču Rogaška Slatina, v Moravskih in Medijskih toplicah ter v Termah Topolšica. Absolutno pa je bilo največ tujih gostov v Rogaški Slatini – 6194 ali tretjina vseh v naših naravnih zdraviliščih. Največ je bilo Italijanov, več kot polovica. Najbolj se je povečalo število gostov iz Avstrije in Italije, zmanjšal pa se je delež nemških in hrvaških gostov.

Glede na to, da so v večini naravnih zdravilišč septembra presegli 60-odstotno zasedenost zmogljivosti (le tri zdravilišča so bila manj kot polovično zasedena), in glede na rezervacije lahko tudi v dneh do konca leta pričakujemo dobre rezultate. V Skupnosti ocenjujejo, da se bo povečal delež tujih gostov, na področju zdraviliškega zdravljenja pa bo verjetno manj napotenih gostov zaradi uvajanja novega sistema zdravstvenega zavarovanja.

JANEZ VEDENIK

V devetih mesecih je bilo v slovenskih naravnih zdraviliščih 184 500 domačih gostov, ki so ustvarili milijon 101 tisoč 542 prenočitev. Tujih gostov je bilo 44 tisoč 454, ustvarili pa so 232 tisoč 790 prenočitev.

Kabelska televizija v Šentjurju

V Šentjurju nameravajo uresničiti že nekaj let staro zamisel o kabelski televiziji. V naselju Hruševec so o njej razpravljali že pred leti, zdaj pa so v krajevnih skupnostih Center in Okolica začeli zbirati pristopne izjave zainteresiranim krajanov.

Krajani bodo morali za naložbo odšteti po 880 mark v tolarski protivrednosti, ne glede na oddaljenost gospodinjstva. Odločijo se lahko za enoletno brezobrestno obročno odplačevanje, s takojšnjim plačilom celotnega zneska pa si bodo zagotovili poseben popust. Za začetek bodo Šentjurčani lahko spremljali trinajst domačih in tujih programov, med njimi osem satelitskih, pripravljati pa nameravajo tudi krajevni program. Če bo šlo vse po načrtih, bodo lahko v Šentjurju spremljali program kabelske televizije od prihodnje jeseni dalje.

BRANE JERANKO

Kina ni več

Rogaška Slatina: koncert ali ruleta?

V Rogaški Slatini so zadnja leta vse manj zahajali v kino, zato so ta mesec mestno kinodvorano zaprli. Doslej jo je pri življenju ohranjalo domače Zdravilišče, da bi svojim gostom zagotovilo pestrejšo zunajpenzionsko ponudbo. Lani so bolj natančno spremljali odziv in ugotovili, da so obiskovalci skoraj izključno domačini. Kino je postal velik finančni zalogaj, v mestni skupnosti zanj ni bilo denarja, prav tako ne v občinski Zvezi kulturnih organizacij. Zdravilišče pa tudi ni več imelo poslovnega interesa. Kinodvorano v Rogaški Slatini so odprli leta 1950. Najprej so imeli samostojno kino podjetje, od leta 1984 pa so za kino skrbeli v Zdravilišču. Dvorana je v drugem nadstropju velikega Zdraviliškega doma nad znano Kristalno dvorano. Sprva je bila namenjena za gledališko dejavnost, kino so tam namestili le začasno, ostal pa je vse do letošnjega oktobra. V Zdravilišču ji želijo vrniti prvotni videz, sicer pa so lani začeli prenavljati celotno zdraviliško stavbo.

Imenitna starinska dvorana seveda ne bo samevala. Med drugim razmišljajo, da bi spet postala koncertna dvorana, lahko pa se spremeni tudi v igralnico. Novogoriški Hit si namreč želi povečati zmogljivosti kazina in ga iz pritličja hotela Donat preseliti v dosedanjo kinodvorano.

BRANE JERANKO

Prizadevni Šentjurčani

Šentjurski krajevni odbor Svetovnega slovenskega kongresa so ustanovili pred dobrim letom. Predseduje mu dr. Franc Zabukošek, dela pa pod pokroviteljstvom šentjurske skupščine. V tem času so med drugim pripravili koncert rojakinje, operne pevke Ane Pusar-Jerič, počastili so 160-letnico rojstva dr. Gustava Ipavca, povabili Kamniške kolednike ter dali pobudo za Ipavčeve dneve. Sodelovali so tudi pri načrtovanju oživljanja šentjurskega gradu Rifnik ter na spominskih prireditvah na Resevni.

BJ

Nova cesta, obnovljena kapela

Krajani Zaloga v KS Šempeter so v soboto popoldne predali namenu novo asfaltirano cesto v dolžini 1,2 km.

Osrednji govor na otvoritvi je imel predsednik režijskega odbora **Martin Divjak**, ki je med drugim dejal: »Z združenimi močmi občine Žalec, KS Šempeter, delovnih organizacij, v katerih delajo domačini, storitvenih obrtnikov, kmetov in pridnih rok domačinov, so dela stekla in cesta je bila v kratkem času pripravljena za asfaltiranje. V to cesto je bilo vloženo tri tisoč kubičnih metrov gramoza, več tisoč ur ročnega dela in petsto ur strojnega dela...« Preden je ce s prerezom traku predal menu 71-letni **Franc Divj** ki je najstarejši v tem zasel so najzaslužnejšim pode priznanja. Podelila jih je pr sednica vaške skupnosti Iv ka Čater, prejeli so jih Šempeter, Vinko Debelak, nez Šuen, Adi Vezelak in M tin Vrbnjak. Otvoritve ceste se udeležili tudi predstavn občine.

Ob cesti so obnovili tudi pelo. Slovesno blagoslovite v nedeljo popoldne opra šempeterski župnik Mi Škoflek.

T

Kmalu nov servis Petrol

V Šempetru že nekaj č Petrol gradi nov bencinski s vis. Minuli konec tedna so pričeli z urejanjem okolice asfaltiranjem dovozne ceste

Nov servis bo imel samo strežni način prodaje gor pa tudi z ostalimi artikli bogateje založen. Predvsem bo naravi prijaznejši in b varen. Dela naj bi bila kon na v sredini prihodnjega seca.

T. TAVČ

Mednarodni sejem hmeljarske tehnike

Hmezad – Kmetijska zadruga Trnava – Gomilsko je v soboto in nedeljo pripravila 1. mednarodni sejem hmeljarske tehnike.

Na njem je razstavljalo štirideset razstavljalcev iz Slovenije, Italije, Avstrije in Nemčije. Na sejmu, ki je bil oba dneva dobro obiskan, je bilo mogoče videti enajst vrst traktorjev, škropilno tehniko znanih proizvajalcev, namakalno tehniko in še številno drugo opremo, ki jo potrebujejo hmeljarji pri pridelovanju hmelja. To je bila tudi priložnost za seznanjanje z novostmi. Tako so oba dneva pripravili v bližnjem hmeljišču demonstracijo strojev, pred tem pa na razstavnem prostoru predstavitev strojev in opreme.

Čeprav je bil sejem prvenstveno namenjen hmeljarjem, je bilo mogoče videti tudi nekatere druge kmetijske stroje, mogoč pa je bil tudi nakup oziroma prodaja rabljene opreme za kmetijstvo. Tako sejem ni bil namenjen le hmeljarjem, temveč tudi drugim savinjskim kmetom. Sejem je odprl predsednik Kmetijske zadruge **Karel Semprimožnik**, ob otvoritvi pa sta spregovorila še **prof. dr. Jože Osterc** in žalski župan **Milan Dobnik**. Predstavitev strojev in demonstracijo je vodil **ing. Milan Veronik**.

T. TAVČAR

Srečanje gasilskih veteranov

Občinska gasilska zveza Žalec, komisija za veterane, je minuli konec tedna pripravila tradicionalno srečanje gasil veteranov, ki je bila pri lovski koči na Goljavi.

Zbralo se jih je kakih 130. Najprej jih je pozdravil predsednik komisije za veterane, Karel Jug, nato pa sta spregovoril predsednik OGZ Žalec Rudi Herman in poveljnik Branko Verk. Oba sta se nekdanjim aktivnim članom gasilskih društev v ob zahvalila za delo v gasilskih vrstah ter jim zaželela ša veliko zdravja. Govorili so tudi o delu zveze in podelili pet plaket veteran ki so jih prejeli Mihael Kuder, Franc Mahor, Ivan Premik, Ivan Kolar in Janko Zagode. Najstarejšemu veteranu na srečan 90-letnemu Franju Avdiču iz Žalca, pa so podelili posebno priznanje. Po uradnem delu je bilo tovariško srečanje.

T. TAVČ

Smela žalska načrtovanja

Avtomobilski promet se bo počasi umaknil iz Žalca, nova stanovanja, delovna mesta . . .

Na seji občinskega izvršnega sveta so prejeli predlog sklepa o razgrnitvi osnutka urbanistične zasnove naselja Žalec.

Območje urbanistične zasnove zajema prostorsko in funkcionalno zaključeno območje mesta Žalec med magistralno cesto Ljubljana – Celje na severu in železnico z obstoječimi stavbnimi zemljišči, kjer naj bi bile servisne in proizvajalne dejavnosti ter stanovanja. To je na južnem delu Žalca. Vzhodno mejo tvorita del severne obvoznice in začetni odsek južne obvoznice, zahodna meja pa poteka v glavnem ob cesti Vrbje ter ob gotovljski cesti. Vse skupaj zajema površino 127 hektarov.

Med usmeritvami za razvoj naselja velja zapisati, da naj bi se število stanovanj povečalo za 1445, tako da bi bilo v Žalcu vsega skupaj 2366 stanovanj, število delovnih mest pa naj bi bilo večje za 405 in bi jih bilo vseh skupaj 3002. Iz starega trškega jedra naj bi počasi preselili proizvodne in servisne dejavnosti in to predvsem na v že opredeljene nove proizvodno – servisne cone. Pomemben vsebinski sklop predstavlja zasnova cestnega omrežja, saj bodo iz naselja ter še zlasti starega mestnega jedra izločili tranzitni promet in izboljšali peš poti med posameznimi deli naselja. Prometno omrežje sestavlja zunanja cestna mreža z magistralno cesto M 10, ki bo po izgradnji avtoceste prekategorizirana v nižji rang in bo služila predvsem lokalnemu tranzitnemu prometu. V sklopu zunanje cestne mreže načrtujejo še prestavitev avtobusne postaje na novo lokacijo južno ob magistralni cesti, tako da bo iz osrednjega dela naselja izločen tudi avtobusni promet, med drugim pa naj bi na novo lokacijo in sicer ob magistralno cesto M 10 prestavili tudi bencinsko črpalko. Sestavni del prometne zasnove so tudi predvidene ureditve večjih površin za parkiranje osebnih avtomobilov ter predvidena zasnova prometa za pešce.

Večji del območja naselja Žalec, gre predvsem za celotno staro jedro, je pri urbanistično oblikovalskih usmeritvah vezan na varovanje Žalca kot spomenika zgodovinskega urbanizma, najzahtevnejši pa bo vsekakor ureditveni načrt za območje zavarovanega trškega jedra.

JANEZ VEDENIK

O Vrhovem in Tevčah

V tem tednu sta v laški občini dva pomembna dogodka, ki zahtevata posebno pozornost.

V sredo so se zbrali v osnovni šoli v Radečah številni predstavniki občine Laško, krajevnih skupnosti Radeče, Židani most in Vrhovo, delovnih organizacij, sosednjih občin, republiške vodne uprave, ministerstev za promet in zveze, energetiko in varstvo okolja, govorili pa so o nadaljevanju del pri gradnji hidroelektrarne Vrhovo. Ta naj bi poskusno začela obratovati decembra, do takrat pa je treba marsikaj postoriti za varnost ljudi in objektov, ki so v neposredni bližini. Zaradi elektrarne bo struga Save močno spremenjena, kar zahteva strokovno varovanje zlasti Radeč, ki bodo sicer »plavale«.

Drug pomemben sestanek pa bo danes (četrtek) popoldne ob 16. uri v Laškem, ob udeležbi ministra za varstvo okolja Mihe Jazbinška in njegove pomočnice Sonje Ahčan. Na tem sestanku bo govora o problematiki sanacije plazovitega območja levega brega Lahomnice v Tevčah, ki je posledica neurja v avgustu 1989. Predstavljen bo tudi elaborat o dosedanjih raziskavah s predlogom potrebnih ukrepov za sanacijo.

TONE VRABL

Zgodovinsko društvo bo ponovno oživelo

Celjski zgodovinarji že dalj časa opažamo, da naše, nekoč bogato zgodovinopisje, vse bolj peša. Škoda, kajti mesta bogato zgodovinsko tradicijo, in Celje jo ima, si zaslužijo veliko več pozornosti in obravnave.

Ostanki keltske in rimske dobe, spomeniki iz časov celjskih grofov in habsburške vladavine ter spomini iz novejšega in najnovejšega obdobja nam morajo dajati vzpodbude in navdiha, a hkrati obvezost, da zgodovinarji izpolnijo svoj dolg do mesta in naših prednikov, ki so živeli in ustvarjali v tem prostoru.

Teh momentov so se zavedali že naši predhodniki, ko so leta 1979 ustanovili zgodovinsko društvo in z njegovo pomočjo zapolnili kar nekaj vrzeli v celjskem zgodovinopisju. Z različnimi predavanji so spoznavali rezultate najnovejših raziskav v slovenskem in lokalnem zgodovinopisju in marsikateri celjski zgodovinar je lahko s pomočjo društva objavljal rezultate svojega dela. Na žalost pa je po nekaj letih dejavnost društva, predvsem zaradi objektivnih okoliščin, povsem zamrla.

Danes nas številne težave ponovno silijo k povezovanju. Celjski zgodovinarji delamo po različnih zavodih precej stihijsko, vsak zase, nepovezano in brez enotnega koncepta, kar se kaže v ne preveč vzpodbudnih rezultatih. Podobne težave imajo učitelji in profesorji na osnovnih in srednjih šolah. Zato smo se zgodovinarji v Celju odločili, čeprav čas društvenim dejavnostim še ni primeren, da zgodovinsko društvo ponovno oživimo in povežemo poklicne in ljubiteljske zgodovinarje ter povrnemo ugled celjskemu zgodovinopisju.

S tem namenom smo sklicali občni zbor zgodovinskega društva, ki bo v četrtek, 29. 10. 1992, ob 18. uri v Osrednji knjižnici Celje (Levstikova soba) na Muzejskem trgu 1a. Zato vabimo vse, ki jim je zgodovina poklic ali samo konjiček, da se občnega zbora udeležijo in tvorno sodelujejo pri oživitvi dela našega društva.

BRANKO GOROPEVŠEK

Peterle in Bizjak v Slov. Konjicah

Konjiško občino bosta danes, v četrtek, obiskala predsednik Slovenskih krščanskih demokratov Lojze Peterle in kandidat te stranke za predsednika republike Ivan Bizjak.

Ogledala si bosta zreški Unior, kjer se bosta pogovarjala z vodstvom, ter Lambrehtov dom (dom oskrbovancev) v Slovenskih Konjicah. Po tem bo v Domu teritorialnih enot novinarska konferenca in javna tribuna.

MBP

Tudi Celjani od Litije do Čateža

Organizacijski odbor maratonskega pohoda Celje – Logarska dolina te dni zbira prijave za udeležbo na pohodu od Litije do Čateža. Organizirali bodo tudi avtobusni prevoz. Pohod bo 14. novembra, pohodniki pa bodo na pot odšli ob sedmih zjutraj. Tisti, ki se ga želijo udeležiti, naj se prijavijo v dopoldanskem času v prostorih krajevne skupnosti Center v Celju od ponedeljka, 2. novembra, do petka.

Za taborniške akcije brez drog

Minulo soboto je bila v Zrečah seja vodstva Zveze tabornikov Slovenije. Sestanek je bil predvsem informativne narave, saj so starešine prejeli informacije o delu slovenskih taborникov od letošnjega marca do oktobra, sprejeli pa so tudi nekatere usmeritve za delo v prihodnjem obdobju.

V taborniško zvezo Slovenije, ki letos doživlja nekatere organizacijske spremembe, je bilo septembra včlanjenih 6171 taborникov. Letos so zveza in taborniki organizirali preko 70 izmen taborniških akcij in taborov, preko 350 taborникov se je udeležilo usposabljanj za vodnike in inštruktorje, v juniju so ustanovili Skavtsko taborniško organizacijo Slovenije in se aktivno vključevali v dejavnosti na mednarodnem področju.

Taborniška zveza se je z nekaterimi akcijami vključila v razreševanje begunske problematike v Sloveniji.

Starešine so na seji menili, da so različni družinski in prijateljski tabori sicer dobrodošli, vendar pa je potrebno pri takšni obliki taborjenja jasno označiti, da ne gre za pristne taborniške aktivnosti. Prav tako so opozorili, da bo potrebno v nov sistem izobraževanja taborniških inštruktorjev vključiti še nekatere dodatne oblike. Informativno so preleteli koledar taborniških akcij za prihodnje leto in določili tudi višino članarine. Potrdili so nov znak Zveze tabornikov Slovenije in podprli zahtevo, da iz taborov popolnoma izginejo cigarete, alkohol in mamila.

V. M.

Ob Dnevu spomina na mrtve

V nedeljo bo Dan spomina na mrtve. Mednarodna komemoracija ob tem dnevu bo prvega novembra ob desetih dopoldne na pokopališču v Gradcu.

Sicer pa tudi na Zvezi borcev v Celju pripravljajo vrsto spominskih svečanosti. Večina jih bo jutri, v petek, 30. oktobra.

Osrednja svečanost bo ob enajstih v celjskem Starem piskru ob 50-obletnici množičnega streljanja talcev.

Ob desetih bo na dvorišču Knežjega dvorca polaganje venca pred spominskim obeležjem padlih borcev za Severno mejo, pol ure kasneje pa pred spomenikom »Vojna in mir« na Šlandrovem trgu. Ob dvanajstih pa bodo venec položili pred spominsko obeležje na Teharjah.

Sicer pa pripravljajo svečanosti ob spominskih obeležjih tudi v posameznih krajevnih skupnostih na Celjskem. Vse se bodo dogajale v petek.

Tako bodo ob osmih in trideset minut položili venec pri spomeniku NOB v Vojniku, ob devetih v Novi cerkvi, ob desetih na Dobrotinu, ob spomeniku v Ivenci in v Škofji vasi. Ob enajstih bodo polagali vence pri spomeniku na Svetini in ob spomeniku na Dobrni, ob enajstih petnajst pred osnovno šolo na Polulah, ob pol dvanajstih pri Štekliču na Ljubečni, ob dvanajstih pred Osnovno šolo v Štorah, ob šestanjstih pred Kulturnim domom v Trnovljah, ob sedemnajstih pa pri TVD Partizan v Gaberjah.

N.–M. SEDLAR

Novi primeri svinjske kuge

V prejšnji številki smo poročali o številnih primerih svinjske kuge na Kozjanskem, zaradi česa so morali pokončati več kot dvesto prašičev. Potem ko so šmarski veterinarji pred kratkim odkrili 9 okuženih dvorišč, so od petka do začetka tedna isto potrdili še za 5 novih. V šentjurski občini imajo zaenkrat en nov sum obolelosti s kugo.

Dva nova suma za svinjsko kugo obstajata tudi v šmarski občini, v Olimju in v Brestovcu pri Rogaški Slatini. Po dokončni diagnozi ljubljanske veterinarske fakultete pa so tam od petka našli nova okužena dvorišča v okolici Rogaške Slatine, na Pečici in v Virštanju. Zato so morali samo v ponedeljek uničiti še 25 prašičev, saj bolezen ni ozdravljiva. Zaradi preventive so do začetka tedna uspeli cepiti približno 90 odstotkov prašičev v občini, to je več kot 18 tisoč. Sicer pa do nadaljnjega veljajo strogi občinski ukrepi, med njimi prepoved prometa z živalmi. Položaj je še vedno resen, je potrdil občinski veterinarski inšpektor, **mag. Jernej Peterlin.**

V sosednji, šentjurski občini, so najprej potrdili dve žarišči nevarne bolezni, na Ponikvi ter v Ogorevcu, kraju na meji s celjsko občino. V soboto so odkrili še eno sumljivo dvorišče v Novi vasi. Dokončno diagnozo pričakujejo do konca tedna. Pred širjenjem bolezni so s cepljenjem zavarovali blizu 9 tisoč prašičev po vsej občini, kar so opravili do torka.

BRANE JERANKO

Tekmovali v logiki

V soboto, 24. oktobra, je bilo na Fakulteti za elektrotehniko in računalništvo sedmo državno tekmovanje v logiki, ki se ga je udeležilo petsto petdeset učencev, dijakov in študentov iz vse Slovenije. Na tekmovanju je sodelovalo tudi 45 Celjanov, ki so dosegli lepe rezultate.

To velja še posebej za **Miho Pirnata,** učenca petega razreda 4. Osnovne šole v Celju, ki je v kategoriji petih razredov dosegel prvo mesto.

NINA M. SEDLAR

Teden drugačne šole

Dijaki Gimnazije Celje-Center v tednu od 26. do 31. 10. 1992 ne bodo imeli pouka po ustaljenem urniku, ampak bodo vključeni v programe izbirnih vsebin.

Dijaki 1. in 2. razreda so med 39 programi izbrali 24 programov, ki vsebinsko segajo na področje naravoslovja, družboslovja, jezikoslovja, kulture in športa. Programe so pripravili in jih bodo izvajali profesorji Gimnazije Celje-Center.

Dijaki v tem tednu ne bodo spoznali le novih vsebin, ampak povsem drugačne, nove oblike in metode dela, zato pričakujemo, da bodo pokazali več vedoželjnosti, zanimanja in pripravljenosti za sodelovanje kot pri siceršnjem delu v šoli.

Programi se bodo odvijali deloma v šolskih prostorih, deloma pa na prostem. Dijaki 3. razreda bodo vključeni v tečaje cestno prometnih predpisov in prve pomoči, ki je obvezni del izbirnih vsebin. Tečaji bodo ves teden na Občinski organizaciji Rdečega križa Celje.

Četrtošolci, ki se izobražujejo še po starem, iztekajočem se pedagoškem programu, bodo imeli prve 4 dni tega tedna pouk po prilagojenem urniku, v petek, 30. 10., pa bodo odšli na naravoslovno ekskurzijo v München.

prof. IRENA BENEDIČIČ

Žegnanje na Humu

Minula nedelja je bila žegnanjska. Zanimivo, da jo je vpeljal avstrijski cesar Jožef II., ki je s svojimi reformami posegal tudi na cerkveno področje. Nadomestila naj bi farne praznike, lepe nedelje, oziroma proščenja.

No, kakorkoli je že bilo, v Laškem je imela žegnanjska nedelja dvojni pomen. Novembra lani ponovno postavljen križ na vrhu Huma je v nedeljo prišel blagoslovit pomožni mariborski škof **gospod Jože Smej.**

Svečanosti na Humu se je udeležilo veliko ljudi, več jih na vrh zašiljenega hriba brez nevarnosti tudi šlo nebi. Po vpisih v knjigi, ki je tam na voljo, se je od postavitve lani k znamenju povzpelo okoli 7.400 ljudi, kar je tudi s športne strani dosežek.

Ob tej priložnosti, ko so v Laškem zaključili Slomškovo spominsko triletje, so podelili pohvale in nagrade otrokom, ki so dogodek iz leta 1941, ko so hitlerjanski mladci križ podrli in drugega, ko je bil ponovno postavljen, najlepše opisali. S Slomškovim srebrnikom so bili nagrajeni: **Robert Zupanc, Simon Ojsteršek, Mojca Srebot, ter sestrice: Silva, Irena in Alenka Klezin.** Nagrade in pohvale je dobilo še 15 drugih otrok.

J. K.

Rogaška je odrinjena

Najboljša košarkarica Kozmetike Afrodite Cveta Jezovšek pred ponedeljkovo povratno tekmo pokala Ronchetti – Na rekordni prvoligaški zmagi za 118 točk je bilo smešno

Košarkarice Kozmetike Afrodite so sinoči v olimpijski dvorani v Moskvi z ruskim zastopnikom Uralmashom iz Ekaterinburga (bivši Sverdlovsk) odigrale prvo tekmo 2.kola pokala Ronchetti, povratna tekma pa bo v ponedeljek v Rogaški Slatini, kjer znova veliko pričakujejo od Cvete Jezovšek.

»Imamo video posnetek tekme Ježica-Uralmash, ki so jo pred začetkom sezone Rusinje dobile za štiri točke. Lahko jih premagamo, mogoče celo izločimo. Predvsem bi morale zaigrati tako kot proti Slaviji, ali pa celo še bolje, kar zaradi padca forme in poškodbe Zore Pešić ne bo enostavno. In še nekaj bo zelo pomembno: če bo nekaj športne sreče, potem se lahko zgodi, da bomo ostale v evropskem pokalu,« je pred odhodom v Rusijo razmišljala ena najboljših igralk Kozmetike Afrodite, 21-letna in 175 cm visoka Cveta Jezovšek.

Pokal Ronchetti, prvenstvo, pokal, srednjeevropska super liga LBS. Kaj je glavni cilj?

Na LBS nismo bile pripravljene, čeprav bi ob logičnem razpletu morale v ligo že pred prvim žrebom. Tri dni pred štartom smo dobile obvestilo o vključitvi, kljub temu pa lahko računamo z uvrstitvijo v končnico štirih najboljših. Prvenstvo je veliko bolj izenačeno kot lani, trener Čedo Majstorović pa vrh forme načrtuje za december in finale pokala. To je naša priložnost prvo domačo lovoriko.

Lani ste načrtovale prodor v 1. A ZKL, osamosvojitev pa je med drugim prinesla rekordno zmago. Kakšen je bil lov na plus 118?

Rekorda pred tekmo nismo imele v mislih, toda ob polčasu je bilo 90:32 in trener Žgajner je ukazal igro na rekordno razliko. In ni bilo težko – zmagale smo s 169:51. Proti conskemu presingu peterka Cimosa z žogo sploh ni prišla preko polovice igrišča. Bilo je smešno in takšnih tekem je bilo lani še nekaj, zato se mi je malce tožilo po YU ligi in močnih tekmah. Letos je drugače: ekipe so se okrepile, v LBS je konkurenca, je dovolj izenačenih ekip in sezona bo veliko bolj naporna in zahtevna.

V zadnjih treh sezonah so bili trenerji Lukić, Jamnik, Bastašič in Žgajner, vsak pa je zdržal le eno sezono, ali še manj. Zakaj?

Z menjavami izgubljamo dragocen čas za medsebojno spoznavanje. Srečko Žgajner je pripravil dveletni načrt dela in skupaj smo ga začeli uresničevati, vendar se na klopi ni obdržal. Preveč zamenjav je bilo v zadnjem odbobju, precej slabosti je tudi v delu z mladimi. Ob koncu sezone se bo petim igralkam iztekla pogodba, nobenega odhoda ne bo mogoče ustrezno nadomestiti z domačim kadrom in potrebni bodo novi nakupi.

Kozmetika Afrodita je za slovenske razmere že vrhunska ekipa, kaj pa še manjka za enakovreden boj z Ježico?

Nič, zdaj imamo vse. Z vrnitvijo Barbare Germ in prihodom Romane Majstorović smo dobili klasična centra, ki sta bila naša glavna pomanjkljivost. Najbolj močne smo na zunanjih položajih, z metom nikoli ni bilo težav. Mogoče se ekipa nekoliko preveč zanaša name in na Pešičevo, takšen občutek sem s klopi dobila med prvenstveno tekmo z Apisom. Več samozavesti ne bi škodilo.

Katere pa so pomanjkljivosti Cvete Jezovšek?

S 14. leti sem že bila v članski ekipi, naslednje leto pa v štartni peterki. Na tekmah moje starostne kategorije so me trenerji zaradi višine postavljali pod koš in večino točk sem dosegala izpod obroča. Met sem zanemarila, zato realizacija ni najboljša. Prodore v slovenski ligi že poznajo, ob dveh centrih sem pod košem odveč in zato tudi nekaj nihanj. Večino košev dosežem iz protinapadov, moj pravi položaj pa je krilo in zato moram najprej izboljšati met, z obrambo pa sem skoraj povsem zadovoljna.

Košarkarice bi morale biti glede na uspehe v Rogaški Slatini vodilne, a zmeraj ni tako?

Moška ekipa Rogaške ima spet več gledalcev, pred leti pa je bilo drugače. Odnosi med kluboma so slabi. Rivalstvo je med igralci, funkcionarji, potem še zavist zaradi uspehov. Vsega je preveč, toda vsakdo ima razloge za takšno vedenje. Oboji smo po rezultatih v vrhu, drugače pa povsem odrinjeni. Favorizirana sta Maribor in Kranj, najboljši dokaz pa je sestava reprezentance in lige LBS.

ŽELJKO ZULE

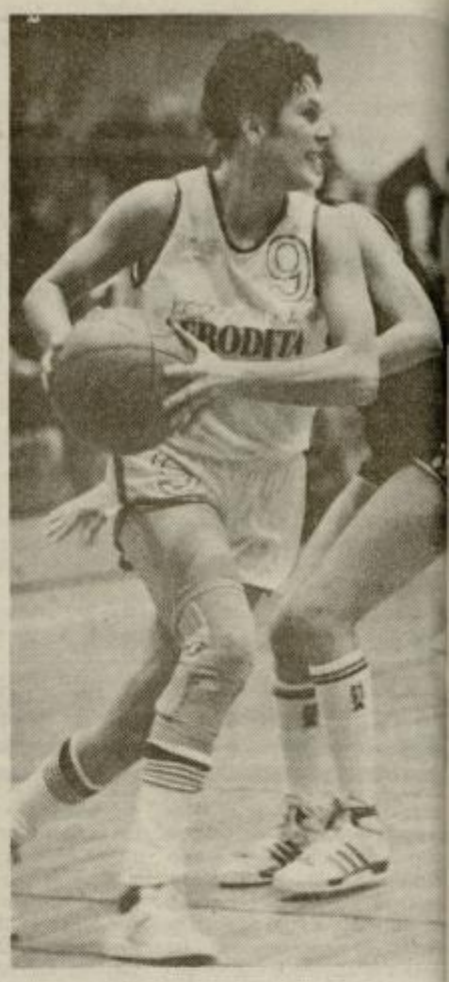

PANORAMA

Hokej

Slovenska liga

8. kolo: Cinkarna–Slavija 14:2 (4:0, 7:1, 3:), strelci: Vnuk 4, Ščurjenko 3, Šahraj, Rojšek 2, Misenko, Podsedenšek, Ločnikar 1; **9. kolo:** Triglav–Cinkarna 2:8 (2:2, 0:2, 0:4), strelci: Rojšek 3, Ščurjenko 2, Misenko, Vnuk, Šahraj 1. **Vrstni red:** Bled 18, Olimpija 14, Cinkarna 12, Jesenice 8, Triglav 2, Slavija 0.

Nogomet

Slovenska liga

12. kolo: Maribor-Steklar 1:1 (1:1), strelec: Valek; Olimpija-Publikum 3:0 (1:0), Ljubljana-Rudar 2:0 (0:0). **Vrstni red:** Olimpija 19, Maribor, Ljubljana 17, Mura 16, Studio D 15, Kompas 14, Zagorje, Naklo, Rudar 13, Gorica, Koper 11, Publikum, Nafta 10, Slovan, Steklar 9, Izola, Železničar 7, Potrošnik 5.

II. slovenska liga

10. kolo: Dravinja-Era Šmartno 1:1 (1:0), strelca: B. Hrovat za domače, Ermenc za goste. **Vrstni red:** Rudar (T), Primorje 16, Triglav 15, Jadran 14, Medvode 12, Avtobum 11, Gidos, Tabor Jadran, Domžale, Dravinja 10, Korotan 8, Dravograd, Era Šmartno, Vevče 7, Ilirija 4, Napredek 3.

III. slovenska liga

10. kolo: Hmezad-Rače 1:1 (1:1), strelec: Hodžar; Kungota-Papirničar 2:2 (1:0), strelca: Režun, Kirbiš. **Vrstni red:** Beltrans 17, Impol 14, Papirničar 13, Pohorje, Pobrežje, Ižakovci 12, Kovinar 11, Rogašovci, Kungota 9, Slovenj Gradec 8, Lipa 7, Rače, Hmezad 6, Aluminij 4.

MNZ Celje

7. kolo: Kovinar-Šentjur 1:0, KIV Vransko-Svoboda 1:2, Ljubno-Zreče 1:1, Hrastnik-CR Krško 6:2, Odred-Rudar (S) 4:0. **Vrstni red:** Hrastnik 12, Svoboda 11, Zreče 9, Kovinar 8, Odred 7, Šentjur (s tekmo manj), Kovinar 6, Ljubno (s tekmo manj) 4, Rudar (S) 3, CR Krško 2.

Košarka

Slovenska liga

Moški: zelena skupina – zaostala tekma 4. kola: M. Marcus-Rogaška 90:73 (39:42), strelci: Virant 17, Kalinger 14, Tišma, Jurković 13, Novaković 7, Tabak 5, Petovar 4; **8. kolo: Tinex-Comet 80:74 (45:33),** strelci: Golc 23, Šmid 14, Železnikar 11, Nerat 10, Kozar 9, Mijović 9, Perkič 2; **Unicom-Rogaška 95:84 (52:41),** strelci: Novaković 31, Cerar, Jurković 12, Kalinger 10, Virant, Tabak 6, Tišma 5, Sedminek 2; **Elektra-Slovan 76:77 (36:37),** strelci: Rizman 34, Dumbuya 18, Tomic 10, Mackovšek 8, Plešej 4, Lipnik 2. **Vrstni red:** M. Marcus 15, Slovan 14, Comet 13, Tinex, Rogaška 12, Ježica, Unicom 11, Elektra 8.

Rdeča skupina – 8. kolo: Inpos-Kokra 75:74 (38:31), strelci: Pipan 29, Strašek 15, Medved 12, Starovasnik 9, Kitek 6, Nidorfer, Stropnik 2; **Polzela-Maribor 72:89 (37:52),** strelci: Turnšek 17, Vasiljević 14, Cizej 11, Cencelj 10, Škrane 7, Urbanija 5, Ferlež, Kuhar 3, Rovšnik 2. **Vrstni red:** Miklavž 16, Maribor 14, Idrija 13, Kokra, Polzela, Inpos 12, Olimpija ml. 9, Podbočje 8.

Ženske – 4. kolo: Apis-Kozmetika Afrodita 73:63 (45:37), strelke: Kokolj 21, Jurše 18, A. Jezovšek, Germ 8, Majstorović 6; **5. kolo: K. Afrodita-Jesenice 103:46 (44:20),** strelke: Majstorović 23, Jurše 18, C. Jezovšek 13, Potočnik 12, Škegro, A. Vodopivec 10, Germ 9, Kokolj 3, Zidar, S. Vodopivec 2, A. Jezovšek 1. **Vrstni red:** Ježica, Apis 10, Odeja, K. Afrodita 8, Ježica ml. 7, Kranj, Mibex 6, Jesenice 5.

II. slovenska liga

Moški – 4. kolo: Pivovarna Laško-Zagorje 65:72 (32:42), strelci: Durnik, Čović 15, Zdolšek 12, Šoštarič, Trobiš 6, D. Lapornik 5, Čop 4, Blagotinšek 2; **Meja-MIK Prebold 72:87 (30:49),** strelci: Kuder 19, Turk 18, Govc 15, Udrih 13, Črnila 12, Sirše 8, Anžlovar 2. **Vrstni red:** P. Laško, MIK Prebold, Zagorje, Slivnica 7, Rudar, Bistrica, Slovenj Gradec 6, Ruše, Radgona 5, Meja 4.

Ženske – 4. kolo: Novo mesto-Metka 50:58, Comet-Šentvid 67:33; **5. kolo:** Metka-Comet 63:45. **Vrstni red:** Metka (s tekmo več) 10, Slovan 8, Comet 7, Novo mesto, Domžale 6, Pomurje 5, Sežana (s tekmo manj), Litija, Šentvid 4.

Območna liga

Moški: vzhod II – 2. kolo: Rogla-Podčetrtek 100:75, Šentjur-Polzela B, Hrastnik-Šmarje neregistrirano; **3. kolo:** Polzela B-Hrastnik 65:90, Podčetrtek-Šentjur 68:95, Converta-Rogla 82:59. **Vrstni red:** Rogla (s tekmo več) 5, Šentjur, Converta 4, Podčetrtek (s tekmo več) 3, Hrastnik, Polzela B 2, Šmarje 1.

Rokomet

Slovenska liga

Ženske: 4. kolo – modra skupina: Velenje-Olimpija 20:26 (9:14), strelke: Hudej 7, Zidar 5, Katič 3, Oder 2, Topič, Fale, Vidmar 1. **Vrstni red:** Olimpija 8, Mlinotest 6, Krim 4, Velenje, Kranj 3, Primož 0.

Bela skupina: Oprema-Žalec 27:22 (13:13), strelke: Gorbulina 5, Dolar, Klinc, Kučera 4, Bylina 3, Golob 2. **Vrstni red:** Burja, Oprema 7, Žalec, Branik 4, Izola 2, Novo mesto 0.

II. slovenska liga

Moški – 4. kolo: Celje-Zagorje 28:27 (11:13), Ormož-Radeče 19:15 (9:8). **Vrstni red:** Krško 8, V. Nedelja 6, Zagorje 5, Hrastnik, Radgona, Krog, Celje 4, Ormož, Radeče 2, Polet 1.

Odbojka

Slovenska liga

Moški – 2. kolo: Šempeter-Olimpija 0:3 (–8, –4, –11). **Vrstni red:** Pionir, Salonit, Olimpija, Kamnik 4, Pomurje, Šempeter 2, Bled, Fužinar, Žirovnica, Granit 0.

Ženske – 2. kolo: Abes Trade-Gornji Grad 3:0 (9, 5, 7), Krim-Topolšica 3:0 (5, 11, 4). **Vrstni red:** Krim, HIT Gorica 4, Abes Trade, Koper (s tekmo manj), Bled, Kočevje, Tabor 2, Rogoza (s tekmo manj), Topolšica, Gornji grad 0.

II. slovenska liga

Moški – 4. kolo: Braslovče-Topolšica 3:1 (–11, 11, 14, 16), Mežica-Celje 3:1 (5, –13, 15, 7). **Vrstni red:** Izola, Topolšica, Črnuče, Mežica 6, Vileda ml, Ljutomer, Salonit ml, Braslovče 4, Brezovica, Pionir ml. 2, Mislinja, Celje 0.

Ženske – 4. kolo: Braslovče-Rogoza ml. 3:2 (–10, –12, 8, 10, 6). **Vrstni red:** Mislinja, Triglav (oba s tekmo manj), Vital, Cimos ml, Pionir, Mežica 6, Prevalje 4, Ptuj, Tabor ml, Braslovče 2, Rogoza ml, Šentvid 0.

Kegljanje

Slovenska liga

Moški – 4. kolo: Gradis-Žalec 7:1 (5177:4820; Ivačič-Dobrajc 1:0 (855:766), Šemrl-Kompan 1:0 (911:860), Štrukelj-Gmajner 1:0 (904:848), Marinček-Gračner 1:0 (865:751), Podreberšek-Ramšak 1:0 (828:779), Zmajšek-Jakopovič 0:1 (781:816). **Vrstni red:** Konstruktor 8, Fužinar 6, Gradis 5, Rudar, Brest 4, Tekstina 3, Donit 2, Žalec 0.

Ženske – 4. kolo: Emo-Triglav 6:2 (2437:2346; Šeško-Fleischman 1:0 (419:362), Grobelnik-Jerala 0:1 (390:394), Tkalčič-Zajc 1:0 (420:410), Lesjak-Virant 1:0 (391:389), Kardinar-Eržen 1:0 (422:388), Petak-Ribič 0:1 (395:403). **Vrstni red:** Emo, Ljubljana 8, Gorica, Adria, Triglav, Fužinar 4, Konstruktor, Slovenj Gradec 0.

II. slovenska liga

Moški – 1. kolo: Ingrad-Korotan 6:2 (4810:4745; J. Lipovšek, Romih, Grilanc, M. Lipovšek), Kočevje-Mikro data link 5:3 (Lešnik, Sivka, Salobir 1).

Ženske – 1. kolo: Tekstina-Emo II 2:6 (2199:2271; Ledinek, Razlag, Grivič, Lesjak 1).

Judo

Reyev memorial

Celje: mladinci – do 60 kg: 1. Mazovzi (MS), 2. Košir, 3. Petrak (oba IR); **do 65 kg:** 1. Vrbančič (Ol), 2. Rudolf (IR); **do 71 kg:** 1. Rahle (Imp), 2. Beltram (IR); **do 78 kg:** 1. Sadžak (IR), 2. Bevc (Ostr); **do 86 kg:** 1. Petek (Goriš); **do 95 kg:** 1. Krupenko (Bež), 3. Petelinšek (IR); **nad 95 kg:** 1. Plošenjak (Goriš), 3. Djokić in Cekuta (oba Ostr); **ekipno:** 1. Ivo Reya 336, 2. Murska Sobota 239, 3. Gorišnica 233, 4. Ostrožno 176.

Namizni tenis

II. slovenska liga

4. kolo: Preserje-Ingrad 2:5 (Maras 2, Leber, Štrljič, Maras-Leber 1); **5. kolo:** Istrabenz (Kp)-Ingrad 4:3 (Maras 2, Maras-Leber 1). **Vrstni red:** Petovia 10, Vesna, Istrabenz 8, I[illegible] grad, Primex, Preserje 6, Go[illegible] ca 4, Fužinar, Krško 2.

Šah

Slovenska liga

Vzhod – 2. kolo: Moss Cel[illegible] Celje 1:9, Konjice-Polska [illegible] 2:8; **3. kolo:** Sl. Gradec-Kon[illegible] ce 4.5:5.5, Lendava-Moss [illegible] lje 7.5:2.5, Celje-Poljčane 6 [illegible] **Vrstni red:** Celje 6, Polska[illegible] Radenska, Lendava 4, Poljč[illegible] ne, Konjice 2, Moss Cel[illegible] Sl. Gradec 0.

Vaš intervju: Veronika Šarec

V intervjuju po želji bralcev se bo v novembrski Petici Rajmondu Debevcu, Borutu Bilaču, Lojzetu Kolmanu, Nataši Bokal, Franciju Petku, Tomu Česnu, dvojcu Iztok Čop-Denis Žvegelj in Juretu Zdovcu pridružila Veronika Šarec, ki je pred nedavnim končala s tekmovalnim smučanjem in se bo posvetila študiju v ZDA.

Glasove za intervju so dobili še druga nekdanja smučarka Mateja Svet, atleta Britta Bilač in Miro Kocuvan, avtomobilista Brane Küzmič in Roman Jernejc, kegljavka Ljuba Tkalčič, košarkar Jaka Daneu, veslač Jani Klemenčič in smučarski skakalec Franci Petek, ki pa je že bil športni gost Tednikove petice.

Med bralci, ki so svoje vprašanje zastavili Juretu Zdovcu (pogovor je objavljen v zadnji številki Petice, ki bo izšla ta teden) smo razdelili tri darilne bone s skupno vrednostjo 6000 tolarjev. Nagrajenci so: Vesna Laurenčak, Lemberg [illegible] Podplat; Franci Verd[illegible] Šmartno v Rožni dolini 39a [illegible] Veljko Uršič, Jamova [illegible] Ljubljana. Nagrade lahko [illegible] bitniki dvignejo v naročniš[illegible] oglasnem oddelku NT&RC.

KUPON

Vprašanje za Veroniko Šarec: _____

_____

Predlog za naslednjega gosta: _____

Ime in priimek: _____

Naslov: _____

Kupone do 20. novembra pošljite na naslov: Novi tednik, Trg V. kongresa 3a, 63000 Celje, s pripisom Vaš intervju.

Atleti na obisku pri vodstvu Cetisa

Celjski atleti so v pravkar končani sezoni izboljšali osem državnih rekordov: Straškova v metu kopja, v mladinski konkurenci Gregor Cankar v teku na 110 metrov z ovirami ter v skoku v daljavo, Mateja Bezjak v sedmeroboju, ženski štafeti 4 x 300 in 4 x 400 metrov ter med pionirkami Tina Matul v teku na 60 metrov in Elizabeta Randjelovič v metu kopja. Za nove rekorderje, članske prvake, atlete z boljšimi izidi, njihove trenerje iz ožje vodstvo kluba (na sliki) je glavni pokrovitelj Cetis pripravil sprejem in s priložnostnimi darili zaželel še uspešnejše leto 1993 ter najboljšim tudi nastop na svetovnem prvenstva v Stuttgartu in mladinskem EP v San Sebastianu.

Foto: EDO EINSPIELER

ZLATOROGOV KOTIČEK

Start v A-J s porazom

Zaradi klubskega in nato še reprezentančnega turnirja za pokal Alpe-Jadran je bilo rokometno prvenstvo minuli teden prekinjeno, med najbolj zaposlenimi pa so bili Celjani, ki so v Celovcu znova sestavljali skoraj polovico reprezentance.

V pokalu A-J je moštvo Celja Pivovarne Laško nepričakovano startalo s polovičnim izkupičkom. Poleg poraza z Istraturistom iz Umaga je precej težav povzročila poškodba Levca (gležnja), ki je zaradi težav s hrbtenico šele pred nekaj tedni začel s treningi.

Celjani so z Istraturistom izgubili s 15:18 (7:8) predvsem zaradi neučinkovitega napada, nato pa so se znesli nad avstrijskim prvoligašem Atomicom in zmagali s 23:12 (11:5). Naslednji turnir za pokal A-J bo januarja v Celovcu, kjer je naša reprezentanca ob opaznem deležu Šerbca, Jeršiča, Straška, Tomšiča, Pungartnika in Čatra premagala Avstrijo z 20:19, remizirala z Italijo z 19:19 ter izgubila s Hrvaško z 22:30.

Na Dunaju so v torek izžrebali kvalifikacijske skupine za EP 1994. Moška reprezentanca Slovenije je skupini skupaj z Madžarsko, Norveško, Litvo in Gruzijo, ženska pa z reprezentancami Poljske, Madžarske in Ukrajine.

SNEŽAK
smučarsko društvo celje - trubarjeva 1/a
DVUTS

Snežak za smučarijo

Spomladi so vaditelji, učitelji in trenerji smučanja v Celju, ki so dotlej delali v okviru ZVUTS pri SD Unior Celje, ustanovili svojo organizacijo z nazivom Smučarsko društvo Snežak – DVUTS Celje.

V programu dela so zapisali, da bodo skrbeli za uveljavitev smučanja na profesionalni ravni in med rekreativci, usmerili pa se bodo tudi k tekmovalnemu smučanju. Zdaj že imajo 13 mladih smučarjev, v bodoče pa bodo delali tudi z raznimi tekmovalnimi selekcijami in na osnovi testiranj motoričnih sposobnosti osnovnošolcev izbrali najbolj nadarjene. Minule dni so odprli društvene prostore v Trubarjevi ulici (za novo zgradbo SDK Celje), kjer se bodo srečevali vsako torkovo popoldne.

ŠPORTNI KOLEDAR

Četrtek, 29. 10.

Košarka

Škofja Loka: Tinex-Elektra (9. kolo moške SKL, 19).

Petek, 30. 10.

Hokej na ledu

Celje: Cinkarna-Bled (10. kolo SHL, 18).

Sobota, 31. 10.

Judo

Celje: Ivo Reya-Impol (11. kolo SJL, 17).

Kegljanje

Žalec: Žalec-Rudar (5. kolo moške SKL, 16); **Nova Gorica:** Gorica-Emo (5. kolo ženske SKL, 16); **Celje:** MDL-Domžale, Ingrad-Hrastnik (2. kolo II. moške SKL, obe 16), Emo II-Izola (2. kolo II. ženske SKL, 15).

Košarka

Velenje: Elektra-M. Marcus, **Ljubljana:** Slovan-Rogaška (obe 19), Ježica-Comet (20), **Celje:** Inpos-Idrija (19.30), **Podbočje:** Podbočje-Polzela (10. kolo moške SKL, 19.15); **Škofja Loka:** Odeja-K. Afrodita (6. kolo ženske SKL, 20); **Prebold:** Prebold-P. Laško (5. kolo II. moške SKL, 19); **Slovenske Konjice:** Comet-Pomurje (19), **Ljubljana:** Slovan-Metka (5. kolo II. ženske SKL, 17); **Šentjur:** Šentjur-Converta, **Hrastnik:** Hrastnik-Podčetrtek (obe 19), **Šmarje:** Šmarje-Polzela B (4. kolo območne SKL, 18).

Nogomet

Celje: Publikum-Holidays, **Rogaška Slatina:** Steklar-Gorica, **Velenje:** Rudar-Koper (13. kolo SNL); **Šmartno ob Paki:** Era Šmartno-Napredek, **Ljubljana:** Vevče-Dravinja (11. kolo II. SNL, vse 14); **Šentjur:** Šentjur-Ljubno (zaostala tekma 6. kola MNZ, 14.30).

Odbojka

Murska Sobota: Pomurje-Šempeter (3. kolo moške SOL, 19); **Gornji grad:** Gornji grad-Rogoza, **Topolšica:** Topolšica-Abes Trade, (3. kolo ženske SOL); Topolšica-Izola, Celje: Celje-Brezovica, **Mislinja:** Mislinja-Braslovče (5. kolo II. moške SOL); Mislinja-Braslovče (5. kolo II. ženske SOL).

Rokomet

Celje: Pivovarna Laško-Ajdovščina, **Velenje:** Gorenje-Slovan (4. kolo moške SRL, obe 19); **Žalec:** Žalec-Branik (18), **Ajdovščina:** Mlinotest-Velenje (5. kolo ženske SRL, 19).

Ponedeljek, 2. 11.

Košarka

Rogaška Slatina: Kozmetika Afrodita-Uralmash (povratna tekma 2. kola pokala Ronchetti, 19).

Torek, 3. 11.

Hokej na ledu

Celje: Cinkarna-Olimpija (11. kolo SHL, 18).

Kegljanje

Celje: Emo-Fužinar (6. kolo ženske SKL, 16.30).

Sreda, 4. 11.

Nogomet

Celje: Publikum-Mura, **Ljubljana:** Kompas-Steklar, **Domžale:** Domžale-Rudar (V), **Maribor:** Maribor-Hmezad (1. kolo pokala Slovenije, vse 14).

Hmezadu pokal

Pokalno prvenstvo NZ Celje so osvojili nogometaši Hmezada, ki so v finalu na Vranskem pred okoli 500 gledalci premagali domači KIV z 1:0 (0:0) in se uvrstili v zaključni del slovenskega pokala med 32 najboljših.

V finalni tekmi občinskih rivalov so ob dobrem sojenju Džaferovića (Celje) več napadali domači, za katere igra nekaj nekdanjih nogometašev Hmezada, do odločitve pa je prišlo šele v predzadnji minuti, ko je Topolovec z roba kazenskega prostora z neubranljivim strelom poslal žogo pod prečko.

ŽELEZARNA ŠTORE
LIVARNA, d.o.o.
63220 ŠTORE

Razpisuje

MOŽNOST NAJEMA:

PROIZVODNIH PROSTOROV Z OPREMO DEJAVNOSTI LESNE MODELNE MIZARNE V SKUPNI POVRŠINI 264 m².

Prednost imajo ponudniki, ki bi zaposlili delavce Železarne Štore.
Pisne ponudbe pošljite na naslov:
Železarna Štore d.o.o. – Investicije
do 18. 11. 1992.

Vse informacije daje služba investicij Železarne Štore d.o.o. TELEFON: 771-411.

GOLDING LOTO

Med stotinjo le dva pravilna

V 5.kolu stavnice Golding loto je bil odziv rekorden: dobili smo kar 93 kuponov, le dva pa sta bila pravilno izpolnjena. Največ težav je bilo z nogometnim derbijem Dravinja-Era Šmartno in pretiranim lokalpatriotizmom, ki se tokrat zaradi porazov košarkarjev Polzele, Cometa in Rogaške ni obnesel.

Nagrajence smo določili z žrebom: prvo nagrado 15 tisoč tolarjev dobi **Jorge Jimenez iz Celja,** dobitnica druge nagrade (9 tisoč tolarjev) pa je **Irena Turnšek iz Polzele.** Tretja nagrada 6 tisoč tolarjev se prenese v sklad za naslednje kolo, ki bo obsegal 16 tisoč tolarjev.

Pravilni tipi ola: Polzela-Maribor 2, Tinex-Comet 1, Unicom-Rogaška 1, Velenje-Olimpija 2, Dravinja-Era Šmartno 0.

V naslednjem kolu pri košarkarski tekmi tip 0 pomeni podaljšek. Za sodelovanje bodo v poštev prišli kuponi s poštnim žigom sobote, 31. oktobra, ali če bodo v soboto do najkasneje 12. ure oddani v nabiralnik pri vhodu v našo stavbo.

1. Rokomet: Celje Pivovarna Laško – Ajdovščina 1 0 2
2. Košarka: Kozmetika Afrodita – Uralmash 1 0 2
3. Nogomet: Publikum – Kompas 1 0 2
4. Judo: Ivo Reya – Impol 1 0 2
5. Hokej: Cinkarna – Olimpija 1 0 2

Ime in priimek: _____

Naslov: _____

KAŽIPOT

CILJ, organizator in čas trajanja potovanja	datum odhoda	cena	prevozi	gostinske storitve	opis potovanja
London, 5 dni PALMA, Celje – Velenje tel. 29-185, 854-391	30. 12. 92	884 DEM	letalski (vključen v ceni)	nočitev z zajtrkom	Brnik London Brnik
Budimpešta, 3 dni IZLETNIKOVA TURISTIČNA AGENCIJA, tel. 21-533	30. 12. 92	360 DEM (v dveh obrokih)	BUS	2× pol p. silv. večerja ogledi	Lendava Tihany Budimpešta
Olimje, 1 dan MONTENEGRO EXPRESS, Celje tel. 25l-133	11. 11. 92	1.750 SIT	BUS	jelenov golaž večerja	Olimje, Kolobje (ogled lekarne, jelenove farme)
Dunaj, 3 dni SLOVENIJATURIST tel. 24-719	20. 11. 92	210 DEM	BUS	nočitev z zajtrkom	krožni ogled mesta
Moravske Toplice, 3–7 dni KOMPAS, Celje tel. 27-521, 27-413	26. 12. 92	od 250 DEM naprej	lasten		Moravske Toplice
Pariz, 5 dni GLOBTOUR, Celje tel. 26-611	18. 11. 92 25. 11. 92	800 DEM	letalski (vključen v ceni)	nočitev z zajtrkom	Pariz
Stara Gorica, 1 dan DOBER DAN, Šempeter tel. 701-305	14. 11. 92	2.300 SIT	BUS	pokušina pršuta in terana	Stara Gorica Palmanova Goriška Brda
Singapur, Bangkok, 13 dni DOBER DAN, Šempeter tel. 701-305	25. 12. 92	3.130 DEM	letalski (vključen v ceni)	11 nočitev z zajtrkom silv. večerja	Ljubljana Singapur Bangkok
Istanbul, 3–4 dni GRUBER, Maribor tel. 062/27-200/23-141	vsak četrtek in nedelja	1.990 ATS	letalo	nočitev z zajtrkom	bivanje in celodnevni ogled Istanbula
Istanbul, 2–4 dni OREL, Celje – Šentjur tel. 28-157, 741-035	vsak četrtek in sobota	298–418 DEM	letalski (vključen v ceni)	namestitev z zajtrkom	Gradec Istanbul Gradec

Za Radio Celje zdaj še srebro

Festivalska radijska odličja razdeljena: prvi Murski val, na odličnem drugem mestu pa Radio Celje in Koroški radio Slovenj Gradec

Od minulega četrtka do sobote, 24. oktobra je v Slovenj Gradcu v organizaciji koroških radijcev potekal 3. festival radijskih postaj v Sloveniji. Na tehtnico so dali praktično najboljšo produkcijo in ponudbo slovenske lokalne in regionalne radiofonije za letos. V doslej najhujši konkurenci smo celjski radijci lanskemu bronu letos dodali srebrno odličje.

Izjemno lep uspeh smo si prislužili s prvim mestom v kategoriji osrednjih informativnih oddaj, z drugim mestom v zvrsti komentar in tretjim mestom v produkciji ekonomsko-propagandnih spotov, pa še v solidnih uvrstitvah pri kontaktni in glasbeni oddaji. Vseh tekmovalnih kategorij je bilo letos sedem (lani šest), prav tako je bila konkurenca za razliko od lani močnejša v skupnem številu tekmujočih radijskih postaj, ki jih je bilo letos 16, lani le 13. V vseh sedmih zvrsteh je letos tekmovalo osem radijskih postaj, lani pa samo šest.

Po mnenju članov žirij je bil letos opazen ne samo količinski napredek, ampak predvsem porast kakovosti, prav tako je bilo opaznih nekaj inventivnih izdelkov in medijskih pristopov.

Vsekakor je lahko zadovoljno vodstvo Združenja radijskih postaj v Sloveniji, ki je pod svojo streho pred tremi leti uspelo združiti dvajset radijskih postaj, ki poleg Velikega brata – Radia Slovenija uspešno osvajajo širjave in daljave radijskega etra.

Vzporedno s poslušanjem in ocenjevanjem radijskih novinarskih in drugih izdelkov so gostitelji, koroški radijci, pripravili še zanimivo okroglo mizo s tremi temami: o uporabnosti raziskav medijev pri trženju na radiu (Janja Božič iz Mediane), o novostih na ameriškem radiu in vabilu nacionalnega združenja radijcev ZDA (Marko Prpič) in o ponudbi ameriškega kulturnega in informacijskega centra v Ljubljani, ki jo je predstavil g. Eugene Santoro, direktor centra.

Bilo je torej dovolj možnosti razmisliti tudi o svoji medijski elektronski usodi sedaj in predvsem v prihodnosti, ki je po trendih v ZDA takšna, da »radio ne bo več radio, ampak kvečjemu računalnik z disketo.« Podpisani sem pogrešal aktualno razpravo o elektronski anarhiji v državi Sloveniji, ki ji še vedno ni videti konca, kajti od mnogih, včasih smo rekli sistemskih rešitev, je vendarle odvisna tudi individualna usoda lokalnih in regionalnih radijskih postaj.

Razvrstitev radijskih postaj po oceni uradnih žirij: 1. Murski val Murska Sobota, 2. Radio Celje in Koroški radio Slovenj Gradec (tretjega mesta torej ni), 4. Radio Študent Ljubljana in Radio Trbovlje, nato pa so od 6. do 13. mesta razvrščene naslednje radijske postaje – po vrsti: Studio D Novo mesto, Radio Velenje, Radio Glas Ljubljane, MARŠ Maribor, Radio Žiri, Radio Ptuj, Radio Sevnica in Radio Šmarje pri Jelšah.

Začetek festivala v Slovenj Gradcu, četrtek, 22. oktobra se bo zanesljivo vpisal v zgodovino lokalno – regionalne slovenske radiofonije, saj smo z neposrednim prenosom radijske diskusije s predsednikom predsedstva Slovenije Milanom Kučanom, praktično za dobro uro formirali četrto radijsko mrežo. Ta pogovor je neposredno prenašalo 18 radijskih postaj.

Toda življenje tržnosti in poslovnosti ne more čakati sistemskih rešitev. Edina rešitev je v borbi za kakovost, takoj nato pa v »prodaji« te kakovosti. Če smo na festivalu merili kakovost, potem je to zelo pomembno. Če smo na tekmovanju hkrati s svojimi izdelki dali na tehtnico in pred ogledala tudi sebe, je še bolj pomembno. In, če smo v obojem našli še več in predvsem novih motivov za delo, navdihov in osvežitve za prihodnje ideje, potem je radijsko druženje, skupaj z družabno in prijateljsko platjo doseglo skoraj vse možne namene. Celjski radijci se s 3. festivala radijskih postaj v Sloveniji iz Slovenj Gradca vračamo bogatejši – za srebrno odličje in za nova spoznanja.

MITJA UMNIK
Foto: EDO EINSPIELER

Po tekmovalnih kategorijah sta žiriji ocenili najuspešnejše izdelke še takole: najboljši komentar Radio Žiri (naš je bil drugi), najboljša reportaža Koroški radio Sl. Gradec, najboljša informativna oddaja Radio Celje, najboljši EPP-spot so posneli na Radiu Glas Ljubljane (naš je bil tretji), najboljši image-spot na Radiu Študent in najboljšo kontaktno in glasbeno oddajo Radio Trbovlje.

Festivalski naj-trio so sestavljale radijske postaje Murski val (odgovorni urednik Marjan Maučec) na prvem mestu, Radio Celje (urednica Nada Kumer) in Koroški radio (direktor Franjo Murko) – obe radijski postaji na drugem mestu.

Mitja Umnik je iz rok dr. Mance Košir sprejel priznanje osvojeno drugo mesto v zvrsti radijski komentar (avtor Milena Brečko Poklič).

Festivalske iskrice

Če bi člani dveh žirij ocenjevali pripravljenost na žur in množičnost udeležbe na 3. radijskem festivalu, bi bil vrstni red enak kot v kakovosti oddaj. Mureki so bili ves čas dobro razpoložen team, tesno za petami pa jim je sledila tudi celjska radijska ekipa. Je zato naključje, da sta obe ekipi v času festivala legli zadnji k zasluženemu počitku in prvi vstajali, da sta nadaljevali v zgodnjih jutranjih urah začeto delo?

V družabnem delu zaključnega festivala so vsekakor najbolj propagandno in zabavno potezo naredili prav Mureki. Marjan Maučec, odgovorni urednik Murskega vala, je namreč sredi večera stopil na oder in povedal, da je Mureke oblekla Mura iz Murske Sobote. Sponzorji so jim zabičali, da morajo v primeru, če bodo osvojili prvo mesto, pokaza zbranemu občinstvu vse k nosijo na sebi Murinega. Štir korenjaki Murskega vala obljubo tudi izpolnili in pok zali vse, kar je bilo Murine na njih... Do modro zelen gat. V veselje občinstva Mure.

Sobotno popoldne so kor ški radijci svoje goste popelj na letališče, verjetno z nam nom, da si med poletom n Slovenj Gradcem festi ogledajo še od zgoraj. Celj radijci smo šli vsi v nebo; ka je bilo nekatere strah, pa ta sami najbolje vedo.

Na kmečkem turizmu v Š tanelu v petek zvečer, pon in proti jutru, je celjskim dijcem pritegnil tudi And Šifrer, da o dobrih zvezah m RC in Duom Kora poslej n ne govorimo.

Privdih Daljnega vzhoda v Žalcu

Nič koliko otvoritev so Žalčani preživeli v zadnjih treh letih, toda vendarle je bila zadnja, v soboto, nekaj posebnega. Prvič so lahko okusili povsem specifične okuse kitajskih, malezijskih, indijskih in singapurskih jedi in sicer v novi restavraciji Singapur, ki je v lepih, kletnih prostorih na novo urejene hiše v samem središču Žalca na Šladrovem trgu 23.

Tovrstne restavracije do sedaj v Sloveniji še ni bilo, saj med restavracijami z eksotično, daljnevzhodno ponudbo prevladujejo predvsem kitajske. **James Lee Tee Benk in Goran Djorđič**, ki sta lastnika restavracijê, se zavedata, da kultura prehranjevanja v tovrstnih restavracijah v Sloveniji, in brž kone tudi v Žalcu, še ni dosegla evropske ravni, toda izkušnje iz nekaterih podobnih restavracij po Sloveniji kažejo na ugoden odziv. In zakaj ne bi bilo tako tudi v Žalcu, kjer seveda pričakujejo zajeten obisk tudi iz Celja in širše okolice Savinjske doline.

Tudi tisto, česar se lju najbolj bojijo, ne drži. Cen namreč povsem primerlj z ostalimi vrstami hrane, k ponujajo druge restavrac saj je določene vrste hrane n goče dobiti že za 100 in n dražje specialitete za 650

Restavracija Singapur je prta vsak dan razen torka n 12. in 23. uro, okolje in neka ro osebje z daljnega vzhoda poskrbijo za drugačno vzdu kot smo ga vajeni.

larjev. Pripravljajo več kot vrst hrane iz svinjskega, go jega in piščančjega mesa, nujajo pa tudi poznane sec anske race. Zraven kajp spadajo še pristni dodatki začimbe, poseben jedilnik pripravili še za vegetarijan Dovolj razlogov torej za ob restavracije Singapur, kjer zagotovo čaka posebno, d gačno doživetje. Pa še to boste prišli v strahu, da bo morali jesti samo s palčki in ostali lačni, vam b v Singapurju pomagali z žli mi, vilicami in noži.

Takole je izgledalo celjsko radijsko omizje v hotelu Kompas v Slovenj Gradcu takoj po osvojenem drugem mestu. Honey sisters v postavi Nada Kumer, Nataša Gerkeš in Mateja Podjed, takoj za Janezom Klanškom na levi strani fotografije, so še ob fotografiranju prepevale. Moški del omizja se je vsaj tukaj zresnil, kar dokazujejo tehnik Janez Klanšek v ospredju, ter na desni Mitja Umnik, Sašo Matelič in Matjaž Marinček.

fotolik CELJE

FOTOLIK – Muzejski trg 8

NAJNOVEJŠE V FOTOLIKU!

- Zastonj razvijanje filmov Kodak, Konica in Agfa, kupljenih pri Fotoliku. Velja do razprodaje filmov!
- Sprejemanje naročil za fotografiranje na matičnem uradu
- Največja in najboljša izbira baterij v Sloveniji

Fotolik je generalni pokrovitelj »Foto-lifea«

Vrhove planin je že pobelil prvi sneg. Še malo, pa se bo začela smučarska sezona. Z njo pa seveda tekmovanja, na katerih bodo, vsaj upamo lahko, takšni prizori, kot je na fotografiji, nekaj vsakdanjega. Kajti če ne bodo, bo to pomenilo, da se sramujemo kazati pripadnost in bomo znake raje skrivali.

*Avtor fotografije je **Miro Vrečko iz Šentjurja,** ki si je prislužil tedensko nagrado, brezplačno razvijanje fotografij in filma. Naj vas opomnimo, da je na posnetke potrebno napisati, kje so bili fotografirani in kdo jih je posnel. Le opremljene fotografije bodo prišle v ožji izbor. Veliko sreče!*

Foto LIFE

TEDNIKOVA petica

FOTO RIZMAL
kardeljeva 20
63 310 žalec

Tel./fax: 063/713-970
063/711-256

Foto RIZMAL tudi v Celju
v hali A na Golovcu – foto laboratorij
atelje
trgovina

expres razvijanje tudi v pol ure do formata fotografij 13×18 (normalni rok 1 dan)

- parkirni prostor, dostop z Mariborske in Dečkove
- preslikave, razvijanje Dia filmov, barvne povečave in kaširanja
- prvi mesec razvijanja filmov – gratis!

Nič več Nama, temveč Žana

Naključje je prineslo, da se je veleblagovnica Nama iz Žalca, ravno na svoj 16. rojstni dan in 3 leta potem, ko se je odcepila od ljubljanske Name, preimenovala v Žano.

Vendar še zdaleč ni najpomembnejša sprememba imena, ampak predvsem popestrena in izboljšana ponudba. V Žani od sedaj ponujajo osnovne živilske artikle v diskontni prodaji po grosističnih cenah. Neprestano imajo več akcijskih prodaj in degustacij, trenutno kar 16 (Henkel Zlatorog, Pivovarna Laško, Perutnina Ptuj, MTP Nova Gorica, Apis Šentilj, Paloma Sladki vrh itn.). Cenjene kupce v Žani razveseljujejo še z nagradnimi igrami, ki jih pripravljajo. Tokrat bodo na zaključnem žrebanju, ki bo hkrati z modno revijo: jesen-zima v petek, 30. oktobra, ob 17. uri, izžrebali lepe nagrade med kupci, ki ob nakupu nad 1500 tolarjev izpolnijo kupon, ki ga dobijo na blagajni. V časih, ko je denarja resnično malo, vam v Žani tudi lajšajo nakupe s posojili, prodajo na čeke in z nakupovalnimi karticami Active, Eurocarda, Hmezad Banke itn. Če upoštevamo še boljšo ponudbo restavracije v Žani, kjer se med ostalim po novem lahko pogostite tudi z divjačino, je Žana prav gotovo sodobna blagovnica, ki se z novostmi v obliki in vsebini, podobno kot Lena v Levcu, dobro prilagaja sodobnosti.

EPP

V čudovito urejeni vitrini so vam na ogled uhani, zapestnice, verižice, prstani, obeski in ostali vrhunski izdelki Zlatarne Celje.

Foto: EDI MASNEC

Zlata novost v Žalcu

Zlato je kovina, ki ima vedno in povsod in to ob vsakem času, svojo moč in vrednost. Ljudje si želimo zlatih izdelkov, še posebno, če so lepo oblikovani, zanimivi in kar je nejpomembnejše – kakovostni. Zato ni majhen krog ljudi, ki hočejo izdelke proizvajalca, ki vse to nudi: Zlatarne Celje. Od tod tudi skupna ideja priznane žalske drogerije Saghar in Zlatarne Celje, da ponudijo veliko izbiro izdelkov iz zlata in srebra, v prijetno urejeni vitrini drogerije Saghar, v samem središču Žalca na Kardeljevi 2, tako, da bo Žalčanom in ljudem iz okolice olajšan zlato – srebrni nakup res lepih izdelkov Zlatarne Celje.

Sicer pa na skupnem prodajnem mestu Zlatarne Celje in drogerije Saghar v Žalcu sprejemajo še raznovrstna naročila in hkrati odkupujejo staro in lomljeno zlato. Za nakup trajnih vrednot, torej prijetna novost v Žalcu.

EPP

REVIZIJA RUMENEGA CE

Franjev projekt

Piše Bojan Krajnc

Tudi če nerešenih problemov med Slovenijo in Hrvaško ne bi bilo, bi si jih bilo treba izmisliti. Ključ nerodnega spora je izključno geopolitične narave. Najprej je politika domnevnih ozemeljskih apetitov Starmana & co. prišla prav v hrvaški predvolilni kampaniji, koder je v podržavljene medije prišla vest o novem sovražniku Njihove lepe. HDZ-jevski agitprop na HTV – Denis Latin je »s sliko na sliko« ustvaril prav strupeno ozračje. Seveda, tudi slovenski tisk ni ostal nedolžen. Začela se je nekakšna mlačna medijska vojna – z njihove strani organizirana, z naše pa bolj stihijska. V obeh primerih je šlo za napihovanje slehernih banalnosti.

Po volitvah na Hrvaškem, ko so »zna se, kdo« – obljubljali nepopustljivo politiko do bivše zaveznice, je bilo pričakovati, da se bo vse skupaj vendarle nekako pomirilo, in da bosta državi probleme začeli reševati pač z namenom, da jih rešita. A nič od tega. V Sloveniji se je začela predvolilna kampanija. Vsaka izjava, ki miri razgrete strasti, je za prenapeteže že kolaboracija. In obratno, bolj ko so zahteve po zgladitvi spora ekstremno uperjene, rajši jih pričaka sosednja medijska mašinerija. Očitno je, da se odnosi s Hrvaško ne bodo izboljšali, dokler pri nas ne bo konec predvolilne mrzlice. Pomembno pa je, da v tem času nivo meddržavnih odnosov ne pade na raven, ki bi blokirala zdrav razum.

Barometer Ru-CE je pokazal, da 80 odstotkov poslušalcev meni, da so naša stališča v pogajanjih s Hrvaško premehka. Ostalih 20 odstotkov pa je prepričanih, da je naša strategija reševanja nakopičenih problemov pretrda. »Trda kot k...« je bil prepričan nek anonimnež.

Da zadnji obisk predsednika Tuđmana na Brdu in ločeni pogovori Drnovška in Kučana niso bili ravno mehki, govori podatek, da je med pogajanji hrvaška delegacija menda kar štirikrat spokala, a se sesedla nazaj, ker je tako ukazal prvi mož. Dejstvo je, da hrvaški politiki ni do novega žarišča na zahodu, jo je pa treba razumeti, saj je v teh časih še kako občutljiva na vsak vic (npr. o harmoniki ali maratonski stezi).

Večina poslušalcev ni ravno naklonjena nekakšnim meglenim sporazumom, ki dopuščajo premike v levo ali desno. Najboj zanimivo pa je, da so nekateri spregovorili tudi o tem, kako je lažje poslovati s Srbi kot s sosedi, kako je v resnici s temi, in kako z onimi. Čuden zasuk. Kot da bi spet pozabili, da ljudje niso vedno in večinoma drogirana publika vladajoče politike. Moram priznati, da mi ni všeč, ko dr. Rupel butne kakšno pod nivojem ministra, pa potem Denis Latin zasoli: »Evo, Slovenci...« Zato tudi ne prenesem takšnih poslušalskih ekspozejev, ki Tuđmanovo aroganco enačijo z vsemi Hrvati. Če se ne motim, je ravno ta formula sprla ljudi in zanetila vojno na Balkanu. Še preden se je začela, sem nekje zapisal: ljudje so dobri in slabi, politika pa je kurba. Od vas je odvisno, kako vas nategne...

Peti vogal

V tretjem krogu izbora za najbolj simpatično soprogo slovenskega strankarskega veljaka sta briljirali Judita Thaler in Meta Šter.

Poslušalci so bili prav razpoloženi in obema gostjama prisodili lepi povprečni oceni. Thalerjeva je dobila 9,10, Šterova pa 9,00. Kako pa so se odrezali bralci NT? Thalerjevi so prisodili oceno 7,68, medtem ko je Šterova dobila 8,17 točk. Skupni oceni tako znašata: Judita Thaler 8,39 in Meta Šter 8,58.

Lestvica

Lestvica je tokrat daljša za dve novi kandidatki, ki sta se obe uvrstili tik pod sam vrh. Edino Tatjana Podobnik ostaja zaenkrat suvereno na prvem mestu lestvice.

	RC	NT	RC & NT
1. TATJANAPODOBNIK	10,00	8,78	9,39
2. META ŠTER	9,00	8,17	8,58
3. JUDITA THALER	9,10	7,68	8,39
4. MARJANARIBIČIČ	9,20	7,16	8,18
5. DARINKA PLUT	7,70	6,56	7,13
6. DAMJANAPINTAR	7,90	6,00	6,95

Helena Žakelj je prepričana, da je najlepši kraj na svetu Ivanje selo pri Rakeku. Tam je bila Helena rojena in tam je tudi odraščala. Pred 19 leti se je poročila z Viktorjem Žakljem, ki je danes predsednik SSS in podpredsednik vlade RS. Od takrat naprej Helena živi v Žireh. Po poklicu je učiteljica slovenščine in poučuje na OŠ v Žireh. Kulturo ima neizmerno rada, zato veliko bere in pridno obiskuje gledališča. Prav sedaj amaterska gledališka skupina v Žireh pripravlja predstavo, pri kateri bo sodelovala kot lektorica. 41-letna Helena je tudi mama Gregu in Boštjanu, dijakoma Šentviške gimnazije v Ljubljani. Mož in oba sinova čez teden živijo v Ljubljani, k mami in ženi v Žiri pa se vračajo ob petkih. S sabo prinesejo kup umazanih oblačil in prazne želodce, zato jim Helena dva dni kuha same dobrote, predvsem pa pecivo. Ob samotnih večerih pa se Helena zamoti s šivanjem in še pogosteje z makramejem.

Duša Bizjak lahko čez dober mesec postane prva dama Slovenije. Seveda v primeru, da bodo volilci njenega moža Iva Bizjaka, predsedniškega kandidata SKD decembra izvolili za novega predsednika Slovenije. Tudi 36-letna Duša je članica SKD, vendar v stranki nima posebej aktivne vloge. Po poklicu je višja medicinska sestra na patronažnem oddelku kranjskega Zdravstvenega doma. Delo na tem oddelku jo še posebej veseli, saj je stalno v stiku z ljudmi. Ko se Duša vrne iz službe domov v Preddvor, jo čakajo štirje otroci: Jaka, Jure, Marja in Domen. Njihova mama je aktivno vključena v Klub staršev za boljšo šolo. Vso zelenjavo, ki jo pojedo pri Bizjakovih, pridela Duša sama, na svojem vrtu. Tako je prepričana, da je tisto, kar pojedo, res neoporečno in zdravo. O tem ne dvomita niti Muki in Koki. Prvi je morski prašiček, drugi pa papagaj. Dela Duši ne manjka, za kratek sprehod si pa še utrga kakšno urico.

MANICA JANEŽIČ

PETI VOGAL

IZBOR NAJBOLJ SIMPATIČNE SOPROGE SLOVENSKEGA STRANKARSKEGA VELJAKA

4. KROG (obkrožite vašo oceno)

HELENA ŽAKELJ 1 2 3 4 5 6 7 8 9 10

DUŠA BIZJAK 1 2 3 4 5 6 7 8 9 10

ime in priimek _____

naslov _____

Kupone pošljite najkasneje do torka, 3. 11. 1992, do 10. ure, na naslov: NT & RC, Trg V. kongresa 3/a, 63000 Celje s pripisom: RUMENI CE – »PETI VOGAL«.

Solzice Darinke Pavletič-Lorenčak

Kdo sem?
Suho drevo,
ki ga polomi vrtinčasti vihar,
samotna školjka
v mulju morskega dna,
kamen na zapuščeni gmajni,
ali jesenski cvet,
ki ga je osmodila slana?

Sredi ateljeja v stanovanju prijateljev, znancev ali kar preprosto dobrih ljudi, med dokončanimi ali nedokončanimi slikami v različnih tehnikah ter drugo potrebno slikarsko kramo, se je vame uprlo dvoje velikih, vprašujočih oči na lepem, nekoliko bledem obrazu slikarke, umetnice, matere in ženske, Darinke Pavletič-Lorenčak iz Celja.

»Kakšno glasbo imam rada? Recimo Chopina pa kitaro. Klasično! Nekaj romantičnega! Sama sem romantik. Prevelik in zato je tako, kot je.«

Kako je?

»Pravzaprav žalostno. Še najbolj srečna sem med svojimi otroki in vnuki ter tu, v ateljeju, kjer delam. Vsak dan prihajam, kot da bi hodila na delo, pa čeprav sem že dvanajst let v pokoju. Če je vreme lepo, imam prekrasen pogled na Stari grad, vegaste stare hiše, leno tekočo Savinjo, velika drevesa...«

Primorka med Savinjčani

Zakurjena peč ogreva atelje, na stojalu je včeraj začeta slika, na majavi polici šopek čopičev, barve in paleta. Na mizi dve skodelici kave in debela knjiga z raziskovalno nalogo Darinka Pavletič-Lorenčak, osebnost mojega kraja, izdelana v okviru gibanja Mladi za napredek Celja na OŠ Hudinja leta 1991.«

Beležka in svinčnik. Magnetofon.

Darinka zajame sapo in na stežaj odpre svojo dušo.

»Oče Ivan se je rodil v Trstu, mati Ana v Vrtojbi. Bilo je leta 1896. Za oba. Kot zavedna Slovenca sta se morala večkrat seliti in vsakič v drugem kraju se jima je rodil otrok. Jordan je bil rojen v Vrtojbi, Radivoj v Mozirju, jaz v Rečici ob Paki, Marjan na Polzeli. Tu smo dočakali 2. svetovno vojno, ko so nas izselili v Srbijo, v Paračin, kjer smo ostali vsa štiri leta. Po vojni smo se vračali. Vsak za sebe. Bili smo večni begunci. In čeprav sem bila rojena v Rečici ob Paki ter zdaj živim in ustvarjam v Celju, sem v srcu, v notranjosti, še vedno Primorka. Saj to ni nič slabega, kajne?«

Darinka se je za slikarstvo odločila pozno, saj so jo pred tem zanimale druge izrazne smeri, balet, gledališče, petje, igranje na instrument, tudi pisanje proze in poezije.

»Začela sem s poezijo, ko sem v Paračinu za domačo nalogo napisala pesem. To je bilo leta 1943. Zdaj imam tri zvezke moje poezije, ki bi jo bilo treba pregledati in urediti, slabo izločiti, dobro obdržati. Pesmi bi bile potrebne tudi piljenja... Rada sem igrala in navdušena sem bila za glasbo. Krokodilje solze sem točila, ker me niso dali učiti klavirja. Ni bilo denarja. Hotela sem plesati. Balet! Vse to sem hotela biti, ker je bila cela družina takšna. Pri nas smo vsi peli, igrali, bili kulturni. Oče je sploh bil strašen. Malal je bogce, sestavljal kulise na Polzeli, vodil tamburaški orkester...

Peli smo kot slavčki!«

V gimnaziji se je bilo treba odločiti...

»Ko sem videla očeta pri delu, sem ga prosila, naj da še meni in bom tudi jaz risala. On je v meni vzbudil zanimanje za delo, ki ga opravljam celo življenje. V šoli me ni nihče pohvalil, vendar sem vseeno rada risala.«

Najprej borci, potem dijaki

»Po končani gimnaziji sem želela na likovno akademijo, kjer pa me prvo leto niso sprejeli, ker je bilo preveč prijavljenih. Mnogi med njimi so končali svoje poslanstvo v vojni. Med štiridesetimi prijavljenci, tudi že uveljavljena Slana in Čopič sta bila med njimi, za mene ni bilo prostora. Pokojni mojster Boris Kalin me je potolažil, da naj počakam eno leto in ponovno pridem. Tako sem tudi storila, ponovno prišla, spomnil se me je in bila sem sprejeta. Med profesorji so bile tudi takšne slikarske zvezde, kot so Božidar Jakac za grafiko, A. Gojmir Kos za slikarstvo, France Mihelič za akt in drugi. Večina predavateljev se z nami ni kaj dosti ukvarjala, še največ smo dobili pri A. G. Kosu. Veliko je delal z nami, bil je odličen slikar in pedagog. Pri njem sem leta 1950 tudi diplomirala. Na skupinski razstavi sem se prvič predstavila leta 1952 v Celju, kjer sem pripravila tudi prvo samostojno razstavo z bivšim soprogom, slikarjem Milanom Lorenčakom. To je bilo leta 1955.«

Nokturno v besedah

Čas bo odločil, kaj sem naredila za Celje!

Vsak ustvarjalec trpi, če ne more ustvarjati!

Rada imam ljudi, saj brez ljubezni ni življenja. Nekaj je vedno v srcu.

Nisem velika umetnica.

Vsaj smrt naj bi imel človek normalno...

Jeseni ne zdržim na morju, kjer je prisotna grozna praznina. Raje sem doma, ker so lepše barve.

Slikarski arest v osemletki

Po diplomi se je Darinka Pavletič-Lorenčak kot likovna umetnica zaposlila na celjski 1. gimnaziji, kjer je poučevala likovni pouk osem let, do reorganizacije šolstva, ko so ustanovili osemletke. »Na 2. osemletki v Celju sem poučevala petnajst let, in to je bil za mene pravi arest. Bolje je bilo kasneje na pedagoški šoli, kjer sem se pravzaprav najbolje počutila.«

Darinka je prva leta službe imela veliko težav...

»Ko sem začela, sem bila popolni analfabet glede pedagoškega znanja, saj tega na akademiji sploh nismo dobili. Nisem dobila nobenega programa, materiala, ničesar, vse sem delala na osnovi iznajdljivosti. Za mene je bila velika muka biti likovni pedagog. Muka mi je bila iti v razred. Strašno.«

Sploh so bila prva leta po končani akademiji za Darinko huda preizkušnja. Težko je bilo usklajevati šolo, skrb za mlado družino in ustvarjanje. Moral si biti pravi mojster, skoraj čarovnik, da bi vse to zmogel. Kako je to reševala Darinka?

»Po akademiji bi morala imeti možnost za likovno utrjevanje, pa sem morala v službo. Sem ena redkih, če ne edina likovnica, ki je upokojitev dočakala kot pedagog. Takrat ni bilo vrtcev, ni bilo pralnih strojev. Pouk je bil dopoldne, popoldne, zvečer in ob sobotah. Tako sem risala v glavnem ponoči. Največ sem se ukvarjala z linorezom, ker je bilo to najbolj enostavno in ni zahtevalo veliko prostora, saj sem bila brez ateljeja dvaindvajset let! Bilo je videti brez perspektive.«

Jok je lahko tudi lep

Do danes je imela preko trideset samostojnih in okoli 70 skupinskih razstav. Sodelovala je na številnih likovnih kolonijah, dobila vrsto priznanj. Veliko je risala za otroke, ki jih ima posebej rada, saj so tako nemočni. In rada ima starejše ljudi, ki so zaradi svojih problemov tudi šibki. Vse to upodablja. V različnih tehnikah. Velike oči in roke. To premočno izstopa.

»Oči so ekran človekove notranjosti, veliko povedo tudi roke.« Nekateri obrazi so s solzo ali samo otožni. Takšen je tudi obraz Darinke Pavletič. Otožen, velikokrat s suho ali mokro solzo. Ta obraz je otožen celo takrat, ko ga preleti nežen nasmeh.

»Pravzaprav veliko jokam. V samoti je jok lahko človeku velika tolažba. In ko gledam vse te zmučene, preplašene in otožne obraze, ki že dobro leto silijo v mene s televizijskega ekrana, se ne morem zadržati. Ali nam je to res potrebno?«

Darinka pa ob živih ljudeh rada riše naravo. Njeni akvareli so male mojstrovine.

»Rišem v naravi ali po spominu. Pomagam si tudi s fotografijo. Barvno ali črno-belo. Raje črno-belo, kajti lažje dodajam barve. Moje barve, barve razpoloženja. Najlepše narisati tisto, kar pride iz moje notranjosti... Rada imam razgiban svet z griči, starimi domačijami, tisto, kar se izgublja in pozablja. Nimam rada arhitekture, razen kraške, ki je enostavna, elegantna, privlačna. Rada imam meglice, ki se dvigajo kot zastor in pokaže kraj. Če človek hoče, lahko najde motiv povsod.«

Je slika odvisna od razpoloženja?

»Strašno! Na letošnji slikarski koloniji v Laškem prva dva dneva nisem mogla delati. Dobesedno nič. Dneva sta bila izgubljena. Potem je prišel tretji dan in odšla sem v Tremarje. Krasni motivi, romantičen kraj, bila sem srečna. Slikala sem kot prerojena.«

Morje?

Kot bi se vrgla v trans...

»Morje, morje, morje... to je nekaj posebnega... v tem morju je toliko hrepenenja, brezbrižnih daljav, osamljenosti... Ko sediš na obali in gledaš tja, kjer si podata roke morje in nebo, se ti zdi, da si sam... Rada imam morje in Kras, rada imam vse, ker je enostavno in neizumetničeno.

Darinka Pavletič ima nekaj drobnih želja, kot so drobne njene solze. Njene solzice!

»Veselim se bodočega, svojega ateljeja, pa čeprav v sedanjem lahko v miru delam. Želim si mir. Mir za vse ljudi sveta.«

Strah?

»Zame me ni strah, me je pa strah za svojce, vse ljudi. Ne morem dojeti vseh grozot v srcu Evrope. To mi je nerazumljivo. Nerazumljivo,« pove skoraj zlogovaje, počasi z malce povišanim glasom. Oči se zasvetijo, na robovih priča kujemo njeno solzo. Ob tem je hudo, da v mestu, kjer je pustila najlepša leta življenja, ne znajo ceniti ustvarjenega. Eni znajo priti do priznanj, drugi ne. Zapleteno življenje ni omogočilo, da bi se Darinkin likovni talent razcvetel v vsem svojem sijaju.

Med pogovorom se je kava ohladila. Njene in moje oči gledajo nekam daleč. Molk. Darinka s stojala umakne sliko – lep portret matere in sebe – ter postavi novo. Dva otroka med vrati in dva človeka, ki gresta vsak v svojo smer. Otroka ostajata skupaj, oče in mama se ločujeta.

»Deset let jo že rišem, pa še nisem dokončala. Ne morem. Malo še manjka. Malo!«

Pove, da je še veliko slik nedokončanih. In tudi veliko pesmi nenapisanih, saj kadar riše, piše – in obratno.

Darinka Pavletič-Lorenčak se tiho zasuče na stolu, ki je bil iz risalnice na nekdanji celjski gimnaziji, in pogleda proti stropu v kot. Nad končanimi in nedokončanimi slikami že pripravljena prazna platna.

Čas se na naše veliko veselje še ni ustavil.

TONE VRAB
Foto: EDI MASNE

vetovna rekorderka Mariborčanka

Imamo najstarejšo vinsko trto na svetu – Nam bo ta rekord priznal tudi London?

najstarejšo
a svetu mi,
veniji in še
sboru, potem
etu za to pač
gravi magi-
šnik s Kme-
uta Slovenije
rokovnjak za
ki je staro
na mariboр-
red leti obu-
in jo negoval
estala ponos
anov in vseh.

tem rekordu
gjednejše vi-
sile, kot so
cija, Italija,
era, lahko le
bi katera od
starostni pri-
ti trti opore-
rala pač po-
na dan z do-
to še ni zgo-
aribor takšne
najbrž ni več
se bo stara
pojavila tudi
essovi knjigi
o trdni so ti

ne Zafošnik
naša trta sta-
let, si jaz kot
ipam trditi.
o nedavnega
o oni najsta-
Evropi, staro
je njihova tr-
vas našo pra-
tudi Italijani
ajo najstarej-
njihova trta
let. Preko
ta, ki je rasla
nskem, pa je
propadla.«

tvajsetimi le-
ri mariborski
zapuščen in
se slovenski
borski stro-
nogradništvo
začeli resno
staro trto na
z leta v leto
e sušila, raz-
tem pročelju
stanovanjske
iki ulici 8 ob
. Takrat so
a je trta zelo
72 se je ugo-
e starosti lo-
profesor dr-
r z biotehni-
v Ljubljani.
avljal z me-
z mikroskо-
il, da je trta
350 let. To
o potrdili še
lektronskimi

g, najbolj na-
belina debla.
se giblje od
na leto. Ma-
neri na višini
kar 66 centi-
mer moramo
adi trohnobe
anj tretjina

je upodob-
iko, ki prika-
v davnini, na
o vidna tudi
ašniški ulici
razpotegnjeno
a najstarejša
dobitev Mari-
a v letu 1681.
z pa je hiša,
a še danes ra-
entiranih po-

datkih Pokrajinskega arhiva Maribor je bila ta hiša zgrajena okoli leta 1550.

Skupščina občine Maribor je februarja lani vse te dokaze poslala v London, na naslov The Guinness Book of Records. Pa se sodelavcem gospoda Guinnessa najbrž zdi preveč neverjetno, da bi najstarejša trta na svetu uspevala v tako majhni in tako malo znani deželi, kot je Slovenija. Zato naš rekord v tej znameniti knjigi še do danes ni zapisan. Mariborčani pa so potrpežljivi in čakajo.

»Lanske trgatve se je udeležil tudi predsednik Milan Kučan in takrat sem mu rekel tudi: Če ste poskrbeli za mednarodno priznanje države Slovenije, se zdaj potrudite še za priznanje rekorda naše trte. Če so nas priznali v Združenih narodih, bi nas lahko še v Londonu,« se mag. Zafošnik rad pohvali, nato nadaljuje v resnejšem tonu: »Saj nam ne gre za rekord, ampak za to, da bi svet spoznal to našo vinorodno deželo. Letos so nas obiskali predstavniki Mednarodnega urada za trto in vino iz Pariza. Njihova televizijska ekipa je ob tej priložnosti temeljito, od vseh strani, pofilmala trto na Lentu. Ta ekipa je istočasno posnela tudi film o vinogradniško-turističnih lepotah in znamenitostih Slovenije. Zdaj bo film potoval po vsaj triintridesetih vinorodnih deželah sveta. To je odlična priložnost za predstavitev in uveljavitev Slovenije v svetu, tako z vinogradniškega kot s turističnega vidika.«

Nega bolnika

Leta 1981 je Skupščina občine Maribor sprejela odlok o razglasitvi vinske trte ob fasadi v Vojašniški ulici 8 za slovensko naravno znamenitost. Kaj lahko pa bi se zgodilo, da bi imela ta znamenitost sila kratko bodočnost. Trta je namreč dolga desetletja hirala in je v času do sprejetja omenjenega odloka kazala bore malo znakov življenja. Magister Tone Zafošnik je že leta 1980 sprejel zahtevno nalogo: poskusil bo trto revitalizirati in jo rešiti smrti. To je bil za strokovnjaka – trsničarja velik izziv, veliko veselje in pozneje tudi veliko zadoščenje in nagrada za uspeh. Pa ne zaradi denarja. Za nekajletno delo ni hotel niti dinarja oziroma tolarja plačila ali nagrade.

»Mene je ta trta zanimala predvsem po strokovni plati kot stara trta z geni, ki so ji še ostali. Ta trta je namreč imenovana tudi za banko trtnih genov in kot takšno smo jo ponudili pariškemu Mednarodnemu uradu. Zdaj je tam registrirana kot genska trta, saj je zanimiva za razna križanja,« pripoveduje Tone Zafošnik. Leta 1981 se je intenzivno lotil oživljanja tega bolnika z Lenta.

O tem, da je ta mariborska trta izredno odporna in trdoživa, priča vrsta dejstev, najprej njena izjemna starost in potem še izredno slabi pogoji, v kakršnih je učakala tako visoko starost. Stanovalci hiše na Vojašniški 8, tisti, ki so v njej živeli pred letom 1970, so s trto menda lepo ravnali. Po letu 1970 so se v tej dolgi, nadstropni vegasti hiši naselili Romi. Pa ne le v tej hiši, ampak po vsem zapuščenem in propadajočem Lentu. Ti so s trto počenjali vse mogoče, le varovali in negovali je niso. Nanjo so obešali perilo, jo »zalivali« z najrazličnejšimi odplakami, odpadki in iztrebki, dolgo pa je tik ob njej stal star sod z odpadnimi olji. Pa je vse to junaško prenesla. Pozneje so ugotovili, da tudi zato, ker ima izredno dolge korenine in ker jo južna sončna lega varuje pred neugodnimi vremenskimi vplivi.

»Res je nenavadno, da je vse to kot starka preživela. Ko sem prišel konec leta 1980 pogledat, kaj bi se dalo iz nje narediti, sem ocenil, da so potrebni koreniti ‹kirurški rezi›, prave amputacije določenih delov. Po vseh teh posegih z žago je od na široko razvejane trte ostalo bore malo znakov življenja. Potem smo čakali slabi dve leti in ugibali, kaj se bo zgodilo. Na naše veliko veselje so se začeli zeleni deli obraščati, korenine pa obnavljati. Trta je pridobivala moč, pomladila se je. Po vsakoletnem obrezovanju, škropljenju in dodatni negi smo imeli leta 1987 že prvo trgatev,« se spominja oče najstarejše trte na svetu, kot magistra Zafošnika danes mnogi imenujejo.

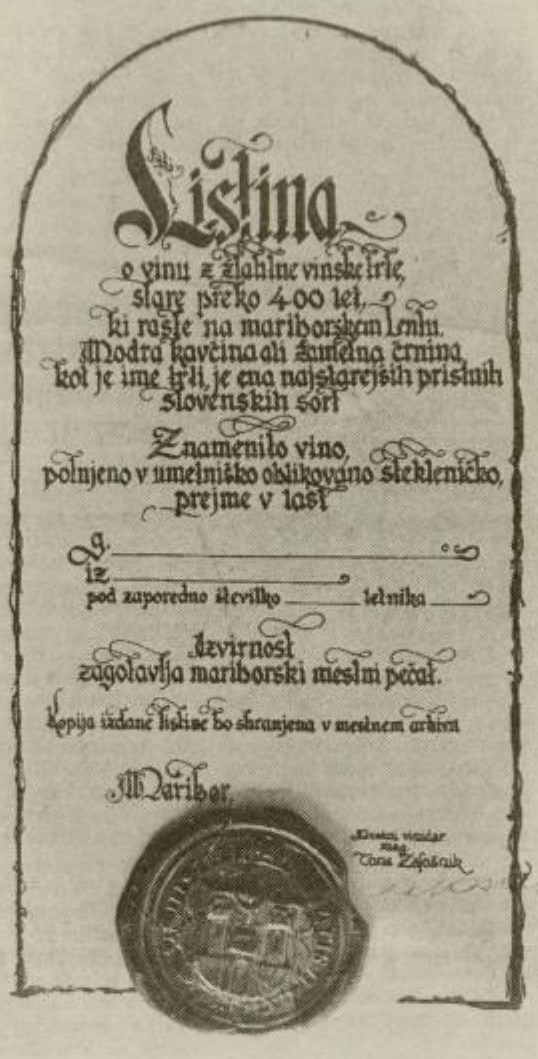

Ime trte

Mariborski stari trti je ime modra kavčina ali žametna črnina. Slovenski sinonimi zanjo so še: velika modrina, velka černa, slovenska kavka, velka plava idr. Modra kavčina je ena najstarejših avtohtonih žlahtnih vinskih sort na Slovenskem. Je tudi ustrezna sorta za sajenje v vinogradih in za hišne brajde ter osnovna sorta za znameniti dolenjski cviček.

Zdaj stara mariborska trta lepo uspeva v urejenem okolju, saj je tudi Lent v tem času doživel revitalizacijo in postal pravi ponos Mariborčanov. Obnovili so tudi hišo, ob kateri je znamenita trta rasla najmanj 400 let, in njeno notranjost preuredili v tipično slovensko gostilno, imenovano Stara trta.

Zdaj imajo Mariborčani vsako leto v času trgatve praznik z veliko prireditvijo. In Mariborčani ne bi bili Mariborčani, če te trgatve ne bi poimenovali Najpomembnejša trgatev na svetu. Ta spektakel, paša za oči, je bil letos oktobra že šestič zapovrstjo. Kot vsako leto so se tudi letos na Lent pripeljali na vozovih obirači iz Malečnika, pa pevci, godci, folklorna skupina, mažoretke. Trgalo se je tako kot pred davnimi časi, po starih običajih in ljudskih šegah. V Maribor pride na dan trgatve nekaj tisoč ljudi od blizu in od daleč. Ko se oglasi klopotec in ko poči iz možnarja, se bratev prične.

Trta stara, naš ponos

Trta je postala pravi ponos, nekakšen simbol in veselje Mariborčanov, ki se sprehajajo po Lentu in jo božajo s pogledi. »Ko sem jo letos spomladi spet obrezoval in stal visoko na lestvi, je pod mano kar naenkrat nastala dolga vrsta ljudi, nekaj sto jih je prišlo in so čakali. Vsak je hotel dobiti vsaj en cepič od najstarejše trte na svetu. Potem ko so na mariborskem radiu slišali obvestilo, kdaj bom obrezoval trto, so v Maribor prišli tudi z avtobusi, vlaki, avtomobili. Veseli me, da naša trta ta ambient poživlja in mu daje novo vsebino. Meni pa je ta trta, s katero se veliko družim, postala prijateljica, s katero se skorajda že pogovarjam,« pravi magister Tone Zafošnik, mariborski mestni viničar.

Mestni viničar pri obrezovanju stare trte.

Viničar in gospodarica

Toneta Zafošnika so lani imenovali za mestnega viničarja in mu izročili posebno diplomo, mariborska županja, gospa Magdalena Tovornik, ki je že nekaj let glavna organizatorka trgatve, pa je postala gospodarica trte. Na letošnjo trgatev je gospodarica svojega mestnega viničarja povabila celo s kratkimi verzi:

»Je trta obrana, v vino bo djana! Zahvala za vse le vam – viničarju gre.«

Steklenička, drage kot žafran

Ko je trta obrana, je treba iz grozdja narediti vino. Vino s stare trte donegujejo v Vinagovi kleti v Mariboru, ki je največja klasična podzemna klet v Evropi, saj meri 20 tisoč kvadratnih metrov in ima zmogljivost 8 milijonov litrov. Vsakoletni vinski pridelek (okoli 40 litrov) potem napolnijo v 2,5 decilitrske stekleničke, ki jih je, posebej za to vino, oblikoval znameniti mojster Oskar Kogoj iz Nove Gorice, izdelali pa so jih v Steklarski šoli v Rogaški Slatini. Vsaka steklenička je zapečatena z mariborskim mestnim pečatom iz leta 1520. Steklenička stane okoli 100 funtov, ob nakupu pa dobi njen lastnik posebno listino, na kateri sop vpisani njegovo ime, številka stekleničke ter letnik trgatve. Kopije teh listin (na fotografiji) hranijo v mariborskem mestnem arhivu.

Trta sprave

Ob vsakoletni trgatvi si organizatorji izmislijo prav posebne ceremoniale.

Mariborčanom nikakor ne gre v glavo, da je Ljubljana, zgolj zaradi svojega vinskega sejma, mednarodno proglašena za mesto trte in vina. Da bi vsaj delno upravičila ta naziv, so Mariborčani na lansko trgatev povabili ljubljanskega župana in mu v lončnici podarili trs, potomca njihove najstarejše trte. Zdaj ta trs menda kar dobro uspeva na ljubljanskem gradu.

Cepič je lani prejelo tudi najstarejše slovensko mesto Ptuj, v posebnem ritualu pa je bilo sklenjeno premirje po 300 let trajajoči vinski vojni, ki je divjala med mestoma Ptuj in Maribor v času od 14. do 17. stoletja.

V času živahne vinske trgovine po vinskih cestah je dobil Maribor od deželnega kneza posebne pravice in privilegije, zato so začeli Mariborčani pobirati mitnino od Ptujčanov. To je Ptujčane hudo užalilo in jezilo ter sprožilo pravo vojno med mestoma. Trta z Lenta pa je zdaj dokončno zakopala bojno sekiro in mesti spravila za vse večne čase.

Na letošnji trgatvi je cepič prejelo Novo mesto. Obe mesti povezuje žametna črnina: Maribor se ponaša z najstarejšo vinsko trto na svetu, žametovko, Novo mesto in Dolenjska pa slovita po cvičku, ki mu prav žametna črnina daje vso značilnost.

Ob vsakoletni predaji trsa in sočasnem šaljivem obredju se sklepajo tudi trajna prijateljstva med mestom-darovalcem in mestom-prejemnikom cepiča. Morda bo nekoč na vrsti tudi mesto Celje? Magister Tone Zafošnik pravi: »Naša trgatev je trgatev vsega slovenskega vinogradniškega sveta, pa tudi tistih Slovencev, ki nimajo svojih vinogradov. Slovenci imamo tudi v vinogradništvu svoje korenine. Že v davnini je tod živel rod, ki je imel vinsko trto rad in je z njo znal ravnati, obenem pa smo Slovenci znani kot dobri pivci in ljubitelji žlahtne kapljice. Skupnega imamo torej veliko, zato je najstarejša vinska trta na svetu lastnina in ponos vseh Slovencev. Celjane pa srčno vabim v Maribor, na prihodnjo Najpomembnejšo trgatev na svetu.«

MARJELA AGREŽ

Magister Tone Zafošnik: »Na prihodnjo trgatev vabim tudi Celjane.«

ODMEVI

Bolj zdravo življenje?

Ob obisku dr. Pluta v Šentjurju se je zagotovo vse bleščalo od lepih besed namenjenih varovanju okolja, kljub temu pa novinarju B. Jeranku ni ušlo, da je Šentjur ekološko precej ogrožen in je previdno ter upravičeno za naslovom svojega članka postavil krepak vprašaj. Visoka stopnja onesnaženosti zraka, več ali manj divjih odlagališč smeti ter končno tudi fenomen t.i. ulice smrti, so dejstva, ki govorijo o dolgoletni ekološki brezbrižnosti. Mehanična čistilna naprava v Juriju ter sanitarno močvirje na Ponikvi sta prvi lastovki, znanilki ekološke pomladi, ne pomenita pa še bistvenega premika na boljše, saj je šentjurska ekološka zavest močna predvsem še vedno le na besedni ravni.

Dvajset let smo Šentjurčani dokaj brezbrižno opazovali plinovod, ki teče po sredi občine in pridno kurili žveplastega velenjčana, že kaki dve desetletji vdano vdihujemo rakotvorne pline, produkt tehnologije, ki jo je v Šentjur pripeljal sedanji predsednik IS, letos pa smo direktorju te iste firme v zahvalo, ker nam že vrsto let uspešno obljublja, da bo to dokazano škodljivo tehnologijo, podelili tudi občinsko priznanje. IS ima seveda svojo komisijo za varstvo okolja (skupščina se do svoje komisije ni uspela dokopati), toda njen predsednik je kar odkrit zagovornik Cinkarne in njene deponije v Bukovžlaku. Prav ti gospodje pa so uspeli tudi sesuti vse obvezujoče sklepe na skupščinski obravnavi ekoloških problemov. Da je bolje morda umreti od raka, kot pa zagotovo od lakote, so povedali.

Sicer smo pa seveda vsi za zdravo okolje!

mag. FRANC KOVAČ,
Šentjur

Primer nekega žalostnega konca

Nenapisani ambulantni protokol z dne 5. 10. 92: mlada dama in njena g. mama stopita v ambulanto ob 9. uri in 45 minut z psico Geno, rusko hrtinjo.

Navedbe (anamneza), ki so se vsebinsko prepletale enkrat od mlade dame, enkrat od njene g. mame, so bile sledeče:

Danes ponoči se je psica čudno vedla, kot da bi hotela skotiti. Psica pije in je in je zdrava. Radi bi imeli rodovniške psičke, čeprav ne vesta natančno, kdaj je psica bila pripuščena. Z preračunavanjem smo skupaj ugotovili, da bi teoretično bila breja 62 dni. Tako stanje psičke kot je sedaj, pa je nastalo hitro, čez noč. Zato prosimo, da jo pregledate in poveste kdaj bo skotila.

Klinično stanje psice: težko hodi, jo zanaša in ima napet trebuh. Plitko in hitro diha. Pogled je moten, odsoten in obupan. Dlaka je motna, čopasta in nesnažna. Po trebuhu, repu in zadnjih nogah so sprijeti strdki dlake pomešane z blatom. Pri ročnem posegu v nožnico ugotovim hladnost in ohlapnost nožnične sluznice, z vršički prstov pa otipam del mrzlega ploda.

Moja hitra ugotovitev (tiha diagnoza): psica je bolna najmanj 72 ur, zato je maternica postala ohlapna in brez popadkov. Prišlo je do splošne zastrupitve in degeneracije notranjih organov. Psici so štete ure.

Moj sklep in odločitev: vsak kirurški poseg bi se končal s smrtjo psice že pri narkozi. Polovična doza hormonov lahko maternico malo učvrsti in če bi se zgodil čudež, bi čez nekaj ur dodali malo močnejšo dozo zaradi popadkov. Vitamine sem dodal zaradi čudeža. Tako je psica dobila dve injekciji z priporočilom naj jo pripelje do 16. ure nazaj.

P.S.: Navedbe obeh lastnic o stanju psice so bile v vpadljivem nasprotju z resničnim stanjem psice. Neiskrenost v opisovanju preteklega dogajanja z psico, je bila v bistvu slaba vest obeh lastnic. Na tak način sta hoteli pred menoj prikriti malomaren in brezbrižen odnos do živali. V sebi sem zato komaj zadrževal kup očitkov in ostrih besed na rovaš njunega odnosa do živali, zato sem postal nervozen. Napisal nisem niti računa, ampak samo sporočilo za kolega ob 16. uri.

Olika zahteva korekten odnos do strank, čeprav te skušajo prevarati. To oliko pa je včasih težko obvladovati.

Mnenja velenjske ambulante ter ljubljanske klinike so pač bila primerna vprašanjem obeh lastnic, saj psice niso niti videli. V kolikor bi jaz poslušal samo njune navedbe, brez, da bi videl psico, bi jima svetoval, naj še čakata najmanj dva dni do normalnega poroda.

Mlada dama g. Ines Mastnak, če bi vi imeli davno opravljeno diplomo in bi sedeli samo na enem stolčku poleg psice, potem do takšnega stanja ne bi prišlo.

JANEZ ČRNEJ, dr. vet. med.

PREJELI SMO

Odprto pismo političnim strankam

Celje nima Izvršnega sveta (vlade). To se vleče že od maja letos. Problemi, ki bi jih ta morala reševati, se kopičijo brez odgovora. Če se po eni strani poglablja revščina, dela ni, znanje je brezposelno, da o zraku, vodi ali nedokončani bolnici sploh ne govorimo, se ob tem v Sloveniji le nekaj premika. Počasi toda vztrajno! Žal mimo Celja!

Gospodarske in razvojne možnosti oz. domač ter mednarodni denar (kredit, nepovratna namenska sredstva ...), ki potuje med Ljubljano in Mariborom, nemo opazujemo, kako se pomika mimo nas.

Na različne pobude, kako zmanjšati stisko mladih družin, pomagati socialno ogroženim upokojencem ali pa zagotoviti možnosti za odprtje novega podjetja in s tem delovnih mest, ostajamo gluhi.

Toda razvojne možnosti, znanje in delo, ki sejemsko, festivalsko in gospodarsko močno Celje z velikimi razvojnimi možnostmi poganja naprej, za to zbira denar v občinskem proračunu (dve milijardi tolarjev!) in nas je izvolilo na volitvah 1990, zahteva popolnoma drugačen nastop.

Celjska vladna kriza se namreč vleče na račun vse slabšega življenja Celja. Že nekaj poskusov, da bi različne koalicije strank oblikovale »svoj Izvršni svet« brez da bi se o tem posvetovale ali vsaj seznanile ostale stranke v skupščini, se je pokazalo kot neuspešno in neprimerno.

Zato predlagamo, da takoj sedejo za mizo vse celjske politične stranke in na osnovi dogovora ter soglasja oblikujejo »vlado rešitve«, torej Izvršni svet, ki bo strokovno in politično telo, spoprijelo pa se bo s problemi in nalogami, o katerih se stranke strinjamo, da so ključne za eksistenco in razvoj Celja.

Zato predlagamo, da predsednik skupščine takoj prične z aktivnostmi in povabi na dogovor vse stranke z jasnim in trdnim ciljem, da čimprej dobimo potrebno vlado, ki bo dobila v skupščini večinsko podporo.

Poslanski klub SDP
Celje

Javni poziv predsedniku slovenske vlade g. Janezu Drnovšku!

Spoštovani!

Prosimo in zahtevamo takojšnji sestanek z našimi predstavniki o problemu dohodnine. Že dolgo javno opozarjamo Vašo vlado na probleme, ki se pojavljajo v zvezi z plačevanjem dohodnine. Gre preprosto za dejstvo, da veliko število ljudi ni sposobno plačati takšnih obremenitev, ki jim jih nalaga zakon. To so državljani, ki po davčni napovedi iz leta '91 sodijo v 1. in 2. dohodkovni razred in pri katerih dohodek ne pokriva niti stroškov za golo preživetje.

Kot Vam je znano, smo v Delavski zvezi pri SLS predlagali, da bi se tem državljanom omogočilo plačevanje dohodnine v šestih mesečnih obrokih, za prihodnje pa bi sprejeli novo lestvico za odmero dohodnine, ki bi pravičneje porazdelila davčna bremena.

Na žalost moramo ugotoviti, da vesti, ki prihajajo iz Vaše vlade, govore o kozmetičnih popravkih zakona za v bodoče, nikakor pa ne rešujete problemov ljudi o katerih govorimo, tukaj in zdaj.

Gospod predsednik!

Vemo, da je Vaš čas dragocen, toda verjemite nam, da govorimo o problemih, ki so za večino ljudi izjemno hudo breme. Zato Vas pozivamo, da si vzamete čas tudi za stiske, ki tarejo »majhne ljudi«, in prisluhnete našim predlogom.

Za Delavsko zvezo SLS
METKA KARNER-LUKAČ

Dan mrtvih

Pokopališča, grobnice, grobišča, epitafi. Grobovi s spomeniki in grobovi brez njih so obeležja smrti. In v odnosu do teh pomnikov se zrcali kultura živih.

V teh dneh so moje misli pri mojih najbližjih. Mislim pa tudi na tiste naše prednike, ki so ustvarjali in ohranjali našo kulturo in zgodovino. Mislim na tiste, ki so v treh vojnah dali življenje za našo svobodo. Mislim na tiste, ki so za zmago ali poraz omahnili v grob in v njem našli svoj mir. Pustimo jim ga. Mislim pa tudi na tiste tisočere prerane grobove na tleh naše nekdanje domovine.

V prvi novemberski noči bo gorelo tisoče sveč v spomin njim, ki jih ni več.

Koliko pa je še neznanih grobov, katere bo krilo le jesensko zlato listje gozdov. Vsem, ki počivajo v teh neznanih grobovih pa v njihov spomin besede Šimona Gregorčiča:

»... Vas zabljeni grobovi, kjer križ ne kamen ne stoji, ki niste venčani s cvetovi, kjer luč nobena ne gori. O, če nihče se vas ne spomni, pozabil ni vas pevec skromni in pa – nebo!«

VERA POLIČNIK
Sp. Rečica

Slovencem je bil boljševizem in balkanski komunizem vsiljen

Z vdorom nemškega in italijanskega okupatorja v slovenske kraje, v začetku petdesetih let, je naš narod postal usodna žrtev vsiljenih tujih vplivov. Razdelili so nas zemljepisno, na italijansko in nemško državo ter s tem na žrtve in sožitnike obeh nacionalizmov. Zaneteni narodni upor (OF), ki je bil trojanski konj revolucije, pa je spodbudil še državljansko vojno, zaradi strahu velikega dela Slovencev za svoj fizični in ideološki obstoj.

Tako je narodni upor (OF) s v sebi skrito tujo ideologijo in na podlagi njenih ciljev vršil selekcijo znotraj upora in znotraj samega naroda. Ob koncu vojne pa je Osvobodilna fronta kot koalicijska zmagovalka temeljito nadaljevala svoje očiščevalno delo v svoj prid.

Tako smo Slovenci preštevali in prešteli svoje žrtve italijanskih in nemških okupatorjev, žrtve, ki so nastale na strani slovenskih prisilnih sožitnikov, v sklopu obeh okupatorskih vojska ter žrtve državljanske vojne in medsebojnih obračunavanj. Še vedno nepreštevne, najbolj številne in skrivnostne pa so ostale žrtve povojnega čiščenja na tuji ideološki podlagi s strani zmagovitega partizanstva – revolucije.

S prisilnim sprejemom te tuje ideologije, katero je med nas vnesla OF – revolucija in ki je v tako fizično prečiščenemu, materialno razlaščenemu, obubožanemu in prestrašenemu narodu dobila vsiljeno domovinsko pravico, se je začelo povojno razslojevanje Slovencev. Kriteriji razslojevanja so bili zelo pestri, kruti in dobro poznani. Vodili pa so le k enemu samemu cilju – številčno učlovečiti nosilce in branilce te tuje ideologije kot baze nove oblasti in vladanja. Večinski del naroda pa je bilo potrebno prevzgojiti in zdresirati v sožitnike vladajočega (skoraj okupacijskega) sloja.

Prevzgoja in dresura je bila znanstvena in organizacijsko dobro pripravljena, na podlagi že znanih referenc s Sovjetske zveze. Prilagajanje in mehčanje metod dresure in prevzgoje je bilo vseskozi znanstveno spremljano in preverjeno, od primera do primera tudi prilagajano. Čas skozi desetletja je naredil svoje. Sožitniki in vladajoči (skoraj okupacijski) sloj se je začel počasi pretapljati drug v drugega, tako, da so se prvi že skoraj počutili kot vladajoči, drugi pa skoraj sožitniki. Seveda je bila to samo dobro pripravljena »fata morgana« – psihološka prevara. Natančne in poglobljene analize bi vedno pokazale globoke prepade in ostre meje.

Jedro vladajočega sloja je v zadnjem desetletju (predvsem po Titovi smrti) budno spremljalo evropska razmerja in dogajanja v Vzhodnem bloku. Zavedati se je začelo, da njihova ideologija in s tem tudi oblast počasi, vendar vztrajno razpada. Do prave eksplozije in rušenja pa je prišlo za njih prehitro.

Obroč teh dogajanj je bil tako širok in močan, da nasilni preboj ni bil več možen. Zato se je jedro vladajočega sloja odločilo skriti breme nesnage, spremeniti zunanjost in pripraviti načrt prikritega obvladovanja oblasti. Njihova moč je bila pozicijsko, pripadnostno in številčno zadovoljiva.

Okrepili so strategijsko najvažnejše položaje, se navidezno in šifrantsko povezali, pripravili primerne pogajalske skupine ter urnik in vrstni red navideznega sestopa iz oblasti. Trdnjavi so odprli vrata, za kontroliran dostop kontaktnih sožitnikov, s katerimi so skupaj določili glasnike ki so skozi odprta vrata začeli sporočati, da je napočil čas sprememb, čas politične raznolikosti in čas demokracije. Večinski sožitniki so z velikim veseljem, vzhičenostjo in s čustvi poslušali, gledali in se opajali nad Božičnim čudežem. tako da niso niti opazili, da so se med njimi pomešali prikriti pripadniki vladajočega (skoraj okupacijskega) sloja ter začeli govoriti, kako so glasniki večinskega sožitniškega naroda. Vladajoč (skoraj okupacijski) sloj je tako uspešno razbremenil pritisk obroča sprememb.

Pri vstopu v predsobo demokracije po prvih volitvah, pa se je že prvo noč skupščinskega delovanja pokazalo, da je načrtovana strategija sestopa uspela z vsemi scenariji, vključno s scenarijem prvega dne. Evropski in domači javnosti je bilo pokazano, kako težko se rojeva novi parlament in kako so sožitniki poslanci ovirani, vendar uporni do končne zmage.

Čas je pokazal pravo ozadje tega scenarija in strategije. Ko se je parlamentarna moč sožitniških prišlekov, z resnim in vztrajnim delovanjem kazala že s sadovi, so se morali odkriti in javno prešteti tisti, ki so bili med nami pomešani in ki so nam dajali videz večine. Vlada sožitniških prišlekov je padla. Načrti in recepti, ki so bili že zdavnaj prej pripravljeni in napisani so se začeli izvajati v smeri ponovne javne manifestacije oblasti bivšega vladajočega (skoraj okupacijskega) sloja. Tako so si pripravili štart za nove volitve.

V dobrobit večine slovenskega naroda se bomo morali z vso voljo bojevati zoper vsiljeno domovinsko pravico balkanskih navad in boljševistične ideologije.

JANEZ ČRNEJ

Športni dan

Mrzel jesenski dan, 20. oktober 1992. Zjutraj oba s sinom, učencem 4. razreda, strmiva skozi okno in premišljujeva, bo deževalo, ne bo, bo športni dan ali ga ne bo tega dne.

Nestrpnost raste v nama iz minute v minuto, pokličem sošolčevo mamo in jo vprašam, kaj bo ona naredila. Ne ve, tudi ona je v dvomih.

Malo daljši uvod sem zapisala zato, ker me jezi razno organiziranje dejavnosti v dneh, ko ti sredstva javnega obveščanja že nekaj časa napovedujejo slabo vreme, a se učitelji na OŠ Hudinja spomnijo, da bi imeli ta dan, popoldan, piknik, otroci pa naj imajo športni dan, pa če lije kot iz škafa.

Dragi pedagogi, ali se zavedate, kaj ste s svojo odločitvijo povzročili? Jezo staršev, žalost, razočaranje pri učencih, ki so bili na športnem dnevu – nekateri samo pol ure, premraženi, mokri. Samo upam lahko, da mi otrok ne bo še zbolel.

Sprašujem dokaj močan vodstveni team OŠ Hudinja – ali ste ta dan res uresničili vse smotre, ki jih pred vas postavlja predmetnik ob izvedbi športnega dne, ali bom morala še večkrat miriti svojega malega junaka, ko mi bo zopet tvezil, da morajo s tovarišico na športni dan, čeprav bo vreme neprimerno? Upam, da ne!

Vsem na OŠ Hudinja želim v imenu zaskrbljenih mamic še veliko sončnih športnih dni in piknikov!

Zaskrbljena mati
(naslov v uredništvu)

ZAHVALE, POHVALE

Več kot tolažba

V nesreči človek res spozna prijatelje. Tako sva občutila tudi midva, ko nama je ob požaru, ki je prizadel najino gospodarsko poslopje, toliko ljudi nesebično prihitelo na pomoč. Začelo se je že pri gašenju požara, ko je marsikdo kar pozabil na nevarnosti, ki se jim pri takem delu izpostavlja. Najbližjim sosedom so se kmalu pridružili še drugi krajani, da bi potem skupaj vztrajali tudi pri prvih nujnih popravilih, s katerimi smo poskušali preprečiti še večjo škodo. Nihče ni gledal na čas, nikogar ni motil hud dež, ki je prav tiste dni lil kot iz škafa. Le to, kar je bilo potrebno postoriti, je bilo pomembno. Dobila sva tudi pomoč v denarju in materialu, veliko pa nama je pomenila tudi velika naklonjenost ljudi in številni dobri nasveti. In kar neju je najbolj presenetilo in ganilo – med darovanci so bili tudi prijatelji, ki jih osebno ne poznava. Vse, toraj znanim in neznanim, krajanom Liboj, Košnice in Petrovč, ki so nama kakorkoli pomagali in stali ob strani – pa naj gre za pomoč v delu, materialu ali s prijaznostjo – se najtopleje zahvaljujeva. Rešili so nas skrbi pred prihajajočo zimo in obudili prepričanje, da živiva v okolju, kjer ljudje čutijo drug z drugim. To pa je več kot tolažba!

Olga in Jože,
Liboje

V Adriaticu smo Vas prvi opozorili na spremembe, ki jih s 1. januarjem 1993 uvaja nova zdravstvena zakonodaja. Ker te spremembe tako usodno posegajo v naša življenja, da Vas je z njimi preprosto nekdo moral seznaniti. Ker smo prvi pripravili ponudbo **prostovoljnega zdravstvenega zavarovanja**, predvsem pa, ker je dolžnost dobre zavarovalnice, da razvija in skrbi za kulturo zavarovalstva in življenja nasploh.

Varujte Svoje Zdravje.

Adriatic
zavarovalna družba d.d.
assicurazioni s.p.a.

Noč ne cvetke

● V ponedeljek, 19. oktobra ponoči, je Edi L. iz Celja prijavil, da ga je v gostilni Puncer v Trnovljah eden od gostov nemilo fizično obdelal in mu povzročil lahke telesne poškodbe. Policisti so agresorja Ivana K. poslali k sodniku za prekrške, ker pa sta za vsak špetir potrebna vsaj dva, so napadenega in napadalca napotili na zasebno tožbo na sodniji.

● Mamo Jožico je v torek, 20. oktobra popoldne, ogrožal sinek Marko. Reva je videla rešitev edinole še pri policistih, ki jih je poklicala. Svoje grdo početje pa bo moral Marko obrazložiti pri sodniku za prekrške.

● V cvetličarno Meta v Štorah je v sredo, 21. oktobra popoldne, stopil možakar, ki je bil vse prej kot prijazen in miroljuben. V nič kaj dišečem zanosu je napadel cvetličarko. Potem so policisti med cvetjem zagledali Leopolda A., Špelinega napadalca, ki ga čaka ustrezna kazen.

● Isto popoldne je poklicala Jožica M., ki je povedala, da pri njih doma razgraja in jim grozi družinski prijatelj. Zdaj se ve, da je bil to Vinko P., ve pa se tudi, da Vinko ne more biti več prijatelj.

● Minuli četrtek je ob 20.40 uri poklical nek občan in povedal, da je na cesto nasproti hotela Celeia v Celju padla z neba neka čudna zadeva. Potem je bulo ugotovljeno, da ni šlo za noben UFO, ampak za meteorološko sondo, ki je že odslužila namenu in je zato končala v smeteh.

● Iz diskoteke Jungle v Celju so minuli četrtek ponoči sporočili, da se na tamkajšnjem parkirišču odvija pretep. Res sta se spoprijela dva petelina, le da je bil Boris K. tisti, ki je bil tepen in se je le branil, Lojze J. pa tisti, ki je tepel. Tudi ta mlatec bo moral k sodniku za prekrške.

● Minulo nedeljo, kmalu po polnoči, so poklicali nemočni stanovalci bloka Pod kostanjo v Celju, ki so bili prisiljeni poslušati bučno zabavo pri sosedih. Da bi se v blok povrnil nočni mir in spokoj, so policisti hitro ukrepali, a kaj, ko je bila druščina tako zelo razgreta, da ni hotela odpreti vhodnih vrat. Če si misli, da bo roki pravice ušla, se grdo moti.

● Iz gostišča na Celjski koči je prišlo minulo nedeljo popoldne sporočilo, da se tam nahajata dva gosta, ki kanita ves lokal razdejati in vse, kar je steklenega, razdrobiti. Bila sta res dva, ki sta bila nevarna, kozarce in pepelnike pa je drobil le Franc B., ki je zbral ves svoj pogum in jo pred prihodom policistov pobrisal. Tudi Frančka čaka sodnik za prekrške.

M. A.

SINDI d.o.o.
TRAFIKA BAR
Gledališka 2, Celje
tel.: 26-108

- trafika kjer dobite preko 20 vrst tujih revij
- 13 vrst tobaka za pipe s kompletnim priborom
- 32 vrst cigaret
- 17 vrst cigar
- baterije vseh vrst
- kozmetiko, sveče, igrače...

Vse to vam nudijo vsak dan od 7. do 19. ure ter v soboto in nedeljo od 7.–13. ure.

Za obisk pa se priporoča Trafika BAR tudi s ponudbo pijač po nizkih cenah.

Nasilje na šolskem dvorišču

Ogorčena mati išče odgovore in poti

V skopem policijskem poročilu ob dogodku, ki se je pripetil v sredo, 21. oktobra ob 13. uri pred osnovno šolo na Hudinji v Celju piše, da je mladoletni D.B. (14) iz Celja stopil do 14-letnega K.L. iz Celja, ga zbil na tla, ga večkrat brcnil v predel hrbtenice, glavo in druge dele telesa ter ga hudo telesno poškodoval.

Glede na to, da gre za dve mladoletni osebi, eno v vlogi storilca in drugo v vlogi žrtve, in da je do dogodka prišlo pri belem dnevu na dvorišču šole, nas je zanimalo ozadje in okoliščine dogajanja ob znanem dejstvu, da je nasilje med mladimi v nenehnem porastu. Potem pa smo slišali pretresljivo pričevanje matere prizadetega fanta in se, skupaj z njo, spraševali, ali smo res prišli tako daleč, da naši otroci niso varni niti na poti v šolo oziroma iz šole. Nikalen odgovor bi bil vsekakor preveč preprost, preveč splošen in, na osnovi enega konkretnega dogodka, tudi pretiran. Vprašanje pa vendarle ostaja in ponuja razmišljanje ter ukrepanje vseh tistih, ki imajo kar koli opraviti z našo mladino, predvsem pa staršev v takšnih družinah, kjer so pozabili na vzgojo srca.

Kristjan K. iz Ljubečne je miren fant, morda celo preveč miren za svojih štirinajst let. Je priden učenec, osmošolec z vzornim vedenjem, občinski prvak v matematiki, športnik-atlet, v glasbeni šoli se uči igrati na saksofon. Iz šole gre vedno naravnost domov: po pouku počaka na avtobus, ki se ustavi na dvorišču pred šolskimi vrati in odpelje proti Ljubečni.

»Ko je prišel v sredo domov, sem prebledela, ko sem ga zagledala. Mislila sem, da je imel prometno nesrečo, tako zelo je bil zdelan. Takoj sva šla k zdravniku. Zdaj se ves čas sprašujem, kaj naj naredim, da bo moj otrok varen, ko gre v šolo in nazaj domov. Naj ga zdaj jaz ves čas spremljam ali bodo morali v šoli poskrbeti za varnost svojih učencev? Vsekakor pa bom ubrala vse možne poti, da se zadeva razčisti. Upam, da mi bodo pristojne institucije oziroma službe pri tem stale ob strani. Če bomo to zadevo preprosto prezrli, bomo priznali nemoč in dopustili nasilju, da gre naprej svojo pot.«

Zdravnik v bolnišnici je v izvidu napisal, da gre za hude telesne poškodbe: za večjo potplutbo v predelu arkade ter poškodbe v predelu hrbtenice in leve ledvice ter za odbit zgornji levi sekalec.

O dogodku je Kristjan povedal: »Kot ponavadi sem v skupini sošolcev čakal na avtobus. Nekaj metrov vstran je stala druga skupina. Iz te skupine me je D.B. poklical po imenu in mi ukazal, naj stopim k njemu. Ker to nisem storil, je stopil do mene, me zgrabil za hrbet in z udarcem spravil na tla. Na tleh ležečega me je brcal po vsem telesu, potem pa se je spravil še na nekega drugega učenca, ki pa ga ni tako hudo zdelal, kot je mene. S tem fantom, ki je bil še lani učenec hudinjske šole, nisem imel nikoli nič. Po mojem ga je razjezilo to, da ga nisem na ukaz ubogal in stopil k njemu. Ko so učenci videli, kaj se je zgodilo, so obvestili učitelje, ti pa so poklicali na policijsko postajo.«

Zgodba je torej jasna, ne še sicer tipična, a dovolj zgovorna, da sili k razmišljanju in ukrepanju v času, ko še lahko rečemo, da ni prepozno.

MARJELA AGREŽ

Pred sodnim epilogom tragedije v Rogatcu

Pred senatom Temeljega sodišča Celje, enote v Šmarju, poteka sojenje obdolženemu Alojzu Dobniku, zasebnemu obrtniku-avtoprevozniku iz Grobelnega. Obtožnica Temeljnega javnega tožilstva Celje ga bremeni hudega kaznivega dejanja zoper varnost javnega prometa.

Gre za sojenje v zvezi z eno najhujših prometnih nezgod na slovenskih cestah v zadnjih desetih letih, ki se je pripetila 5. marca leta 1990 na regionalni cesti v kraju Rogatec. V nesreči je osem oseb umrlo, pet jih je utrpelo hude telesne poškodbe, veliko pa jih je bilo lažje telesno poškodovanih.

Usodnega zgodnjega jutra je obdolženi Alojz Dobnik odpeljal tovor, ki ga je naložil v skladišču šentjurskega Alposa. V smeri proti Krapini je na tovornjaku s polpriklopnikom vozil profilno stavbno železo. Za zavarovanje tovora je uporabil dve dotrajani in na več mestih poškodovani jekleni vrvi. Zaradi tega se je med vožnjo sprednja jeklena vrv pretrgala, del tovora, ki je bil naložen nad nivojem stranic priklopnika pa je zaradi tresljajev zdrsnil čez levo stranico priklopnika in tako segal skoraj dva metra v zračni prostor nad levim voznim pasom vozišča, je zapisano v obtožnici. Ko se je obdolženi Dobnik približeval Rogatcu, je iz nasprotne smeri pripeljal Izletnikov avtobus, poln delavcev, večinoma zdajšnjih državljanov Hrvaške, ki so se na slovensko stran vozili vsak dan na delo. Pri srečanju tovornjaka s priklopnikom in avtobusa pa se je na cesto štrleče železje zagozdilo v pločevino avtobusa. Posledice so zelo hude.

Sodišče je v dosedanjem poteku sojenja zaslišalo vrsto prič in poskrbelo za vrsto sodnoizvedeniških mnenj: cestnoprometne in strojne stroke, zavoda za raziskavo materialov, izvedena je bila strokovna analiza tahografa. Izvedenci so, med drugim, povedali, da so bile vrvi, s katerimi je bil tovor povezan, močno poškodovane, skladiščni delavci Alposa so v prid obdolženemu povedali, da je bil Alojz Dobnik med njimi poznan kot razmeroma skrben prevoznik, kar se zavarovanja tovora tiče in da so bile naložene cevi namaščene, kar je še pospešilo drsenje tovora izven stranic priklopnika. V času sojenja je bilo z analizo tahografa ugotovljeno, da je obdolženi Alojz Dobnik 60 sekund pred trčenjem (dober kilometer pred krajem nezgode) vozilo ustavil, kar pa je obdolženi v sodnem postopku zanikal oziroma dejal, da se tega ne spominja. V času preiskave je obdolženi Dobnik izjavil, da je tahografski listič vložil v napravo tik pred pričetkom vožnje. Na zadnjem sojenju (21. 10. 1992) pa je obdolženčev zagovornik zahteval ponovno analizo tahografa, kar je senat pod vodstvom sodnice Zinke Strašek zavrnil in se bo moral na prihodnjem sojenju, do te sporne minute ustrezno opredeliti.

V nadaljevanju sojenja, ki je bilo minulo sredo, je pričal tudi Mirko K. iz Pregrade, voznik avtobusa, ki je usodnega jutra vozil nekaj časa tik za priklopnikom obdolženega Dobnika. Dejal je, da je opazil, da je z vozila molel snop med sabo povezanih kovinskih palic. Ker je zaslutil nevarnost, je pričel voznika tovornjaka opozarjati s svetlobnimi in zvočnimi signali, na kar pa se le-ta ni odzival. Povedal je še, da se ga ni upal prehiteti, ker je bila cesta ovinkasta in ozka, šop palic pa je že toliko štrlel na cesto, da je bilo prehitevanje nemogoče. Na to pričevanje je obdolženi Dobnik dejal, da opozorilnih znakov ni videl ali slišal.

Neposredno po tragičnem dogodku je obstajal sum, da je Alojz Dobnik po trčenju oziroma oplaženju pobegnil, saj se ni ustavil, ampak je peljal dalje proti Zagrebu. Glede suma pobega je treba povedati, da je bila sodna preiskava ustavljena. Zadnje sojenje zaradi kaznivega dejanja zoper varnost javnega prometa pa je bilo preloženo zaradi delne modifikacije obtožnice TJT Celje.

MARJELA AGREŽ

PROMETNE NEZGODE

Zanašalo ga je

V torek, 20. oktobra ob 17.25 uri, se je na magistralni cesti v Arji vasi izven naselja zgodila prometna nezgoda med voznikoma osebnega in tovornega avtomobila. Pri trčenju se je ena oseba huje telesno poškodovala, na vozilu pa je nastalo za okoli 120 tisoč SIT materialne škode.

Po magistralni cesti iz smeri Petrovč proti Rušam je Peter Jelen, 32 let, iz Velenja, vozil osebni avto. Ko je pripeljal do ostrega desnega ovinka za odcepom za mlekarno Arja vas, ga je na ovinku začelo zanašati na levo čez sredinsko črto v trenutku, ko je iz nasprotne smeri pripeljal voznik tovornega avtomobila Milan Pečovnik, 31 let, iz Celja. Pečovnik se je izogibal skrajno desno, vendar je kljub temu prišlo do silovitega trčenja med vozilima. Osebni avto se je prevrnil na bok in tako drsel še nekaj metrov po vozišču, tovorni avto pa je zavrtelo za 90 stopinj. Pri trčenju je Jelen dobil hude telesne poškodbe. Z reševalnim vozilom so ga odpeljali v bolnico Celje, kjer je ostal na zdravljenju.

Dva mrtva

V četrtek, 22. oktobra nekaj pred pol deveto zjutraj, se je na regionalni ceesti izven naselja Črnova pripetila prometna nezgoda, v kateri sta dve osebi poškodbam podlegli, materialne škode pa je za približno 170 tisoč SIT.

Konrad Pirh, 52 let, iz Levca, je vozil osebni avto iz smeri Črnove proti Dobrni. Izven naselja Črnova je v blagem desnem ovinku vozil po levi strani vozišča. Nasproti vozeči voznik osebnega avtomobila ga je opozarjal s svetlobnimi znaki in se umikal v desno. Ko je voznik Pirh opazil opozorilne znake, je sunkovito zavil v desno, tako da je vozilo obrnilo v desno, nakar je drselo bočno izven vozišča in trčilo v drevo. Po trčenju ga je odbilo v levo, kjer je z desnim bočnim delom vozilo trčilo v vogal kapelice, kjer je obstalo zagozdeno med drevo in kapelico. Pri tem sta voznik Pirh in njegov sopotnik Edo Veler, 42 let, iz Studenc, bila tako hudo poškodovana, da sta na kraju nezgode poškodbam podlegla.

Prehitevali v nepreglednem ovinku

V petek, 23. oktobra ob 19.40 se je na magistralni cesti, izven naselja Latkova vas, zgodila prometna nezgoda, v kateri so bile tri osebe huje in ena lažje telesno poškodovana, na vozilih pa je nastalo za okoli 1 milijon 55tisoč SIT materialne škode.

Iz smeri Gomilskega proti Šempetru je v koloni vozil neposredno za tovornim vozilom, ki ga je vozil Ivica Humić, 28 let, iz Varaždina, vozil neznani voznik osebnega avtomobila, znamke golf, registrskega območja Ljubljana. Za neznanim voznikom golfa je vozil voznik osebnega avtomobila Radislav Kolman, 36 let, iz Ljubljane, za njim pa voznik osebnega avtomobila Mirko Toplak. Ko je neznani voznik pripeljal v bližino nepreglednega levega ovinka, je pri odcepu za Prebold pričel prehitevati pred seboj vozeči tovorni avto. V tem trenutku je iz nasprotne smeri pripeljal voznik osebnega avtomobila Zdravko Štefančič, 34 let, iz Gomilskega. Ko je Štefančič opazil nasproti vozeče vozilo, ki je vozilo po njegovem voznem pasu, je zapeljal v desno, ter zaviral. Kljub temu pa ga je zaneslo v levo, tako da je z bočnim delom trčil v levi del zadnjega odbijača tovornega avtomobila, ki ga je vozil Humić, nato pa v prednjo stran osebnega avtomobila Kolmana. Ob tem je Štefančič dobil lažje telesne poškodbe, sopotnice v Kolmanovem vozilu Ingrid Kolman, 23 let, iz Ljubljane, Dunja Hrvatin, 25 let, iz Lucije (Koper) in Aleksandra Kristan, 22 let, iz Ljubljane, pa so dobile huje telesne poškodbe.

Trčil v hišo

V soboto, 24. oktobra ob sedemnajstih se je na lokalni cesti v Dolenji vasi zgodila prometna nezgoda, v kateri se je ena oseba hudo telesno poškodovala. Gmotna škoda je ocenjena na okoli 60 tisoč SIT.

Po lokalni cesti iz smeri Dolenje vasi proti Preboldu je z osebnim avtomobilom vozil Boris Gregorič, 28 let, iz Gotovelj. V Dolenji vasi je v levem nepreglednem ovinku zapeljal s cestišča in trčil najprej v ograjo, nato pa v stanovanjsko hišo Dolenja vas 54/a, last Tomaža Potočnika. V nezgodi se je voznik hudo telesno poškodoval. Prepeljan je bil v celjsko bolnišnico, kjer je ostal na zdravljenju.

MINI KRIMIČI

Deviz ni več

V ponedeljek, 19. oktobra dopoldne je neznanec prišel na nepojasnjen način v stanovanje, last Branka Ž. iz Nušićeve ulice v Celju. Ukradel mu je devize v vrednosti okoli 950 tisoč tolarjev.

Mejni incident

Do mejnega incidenta je prišlo 19. oktobra okoli 21. ure v kraju Dobovec.

Policisti so na tem mejnem prehodu slišali en daljši in en krajši rafal iz avtomatskega orožja, zvok pa je prihajal iz smeri naselja Klenovec na hrvaški strani. Do streljanja je nato prihajalo v kratkih časovnih intervalih vse do 01 ure naslednjega dne. Policijska patrulja je, okoli 300 metrov od magistralne ceste, na hrvaški strani opazila osebo, ki je streljala poševno v zrak v smeri mejnega prehoda Dobovec. Ker je bilo izstreljenih tudi nekaj svetlečih nabjev, je bilo vidno, da so zrna padala tudi na slovensko stran. Zaradi varnosti je bil promet na magistralni cesti za nekaj ur zaprt. Slovenska mejna policijska patrulja je o tem obvestila policiste na hrvaškem mejnem prehodu v Lupinjaku, ki so neznanca prijeli. Uradnih informacij o tem incidentu še ni, bodo pa posredovani po uradni poti.

Drzna tatvina

Neznani storilec je v torek, 20. oktobra dopoldne, izkoristil nepazljivost prodajalke in kupca v prodajalni-kiosku na Šaleški cesti v Velenju. Na hitro je izmaknil 40 bankovcev po 5 tisoč tolarjev.

Ukradene stare ure

V sredo. 21. oktobra zvečer je neznani storilec vlomil v stanovanjsko hišo, last Nade M. iz Letuša. Odnesel je več starinskih stenskih ur v skupni vrednosti okoli 100 tisoč tolarjev.

Udarec s sekiro

Voznik Darko O. je v nedeljo, 25. oktobra ponoči v Šentilju povzročil prometno nezgodo, ko je trčil v vozilo Andreja R. iz Velenja. Ker se Darko O. po nezgodi ni ustavil, mu je oškodovani Andrej R. sledil in ga dohitel na cesti v bližini neke kmetije v kraju Arnače. Med povzročiteljem nezgode in oškodovancem se je vnel pretep, v katerega se je vmešal še Tone T. iz Arnač. Ta je Andreja R. pričakal pri njegovem vozilu s sekiro v roki. Ko je Andrej R. prišel do svojega avtomobila, ga je Tone T. udaril s sekiro, vendar mu je Andrej ta udarec z roko blokiral, tako da ga je zadel le z ročajem sekire. Ker mu je Andrej R. še naprej grozil, je moral Darko O. zbežati. Zoper napadalca so policisti sestavili kazensko ovadbo.

M. A.

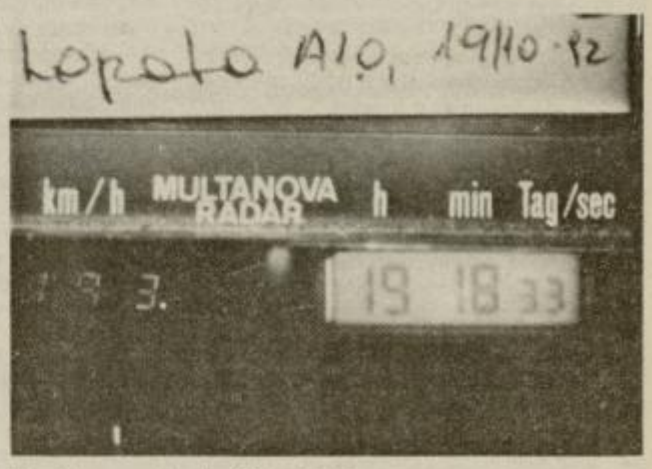

Radar zabeležil 193

Največ prometnih nezgod se na naših cestah pripeti zaradi neprimerne hitrosti vozil, posledice takšnih nezgod pa so ponavadi zelo hude.

Ob radarski kontroli pa so celjski prometni policisti prejšnji teden zabeležili svojevrsten »dosežek«, ko je osebno vozilo s švicarsko registracijo vozilo po hitri cesti A-10 v Celju s hitrostjo 193 kilometrov na uro. Dokaz je na fotografiji.

Foto UNZ Celje

Splošna banka Celje d.d.

130-letna tradicija, kvaliteta in zvestoba

Ker je oktober mesec varčevanja, želimo izrabiti priložnost in se vam kot banka podrobneje predstaviti. V zadnjem času si močno prizadevamo, da bi se ukvarjali z varčevalci, obrtniki in podjetniki kot posameznikom. Ne želimo vas več obravnavati kot množico, želimo se posvetiti vsakemu posebej in za vsakega posebej najti najugodnejšo rešitev. Ko pridete konec meseca v banko, se vam gotovo zdi, da je to nemogoče. Pa vendar, pridite takrat, ko niso izplačilni dnevi, ko ni vrst in nas preizkusite. Potrudili se bomo, da se izkažemo in vas prepričali, da je z dobrimi nameni vedno mogoče najti obojestransko rešitev v zadovoljstvo občana-komitenta in nas – banke.

LB Splošna banka Celje d. d. Celje je banka, ki opravlja bančne posle v najširšem pomenu. Posle z občani opravljamo v naših 27 enotah. Pokrivamo občine Celje, Laško, Slovenske Konjice, Šentjur, Šmarje z Rogaško Slatino in Žalec. Z nenehnim razvojem in dopolnjevanjem ponudbe skušamo doseči, da bi občani poslovali na najsodobnejši način in gospodarno naložili svoja finančna sredstva.

Naša ponudba je velika, zato vam jo predstavljamo po vsebinsko ločenih področjih za poslovanje z občani, poslovanje z obrtniki in poslovanje s podjetji.

POSLOVANJE Z OBČANI

TEKOČE POSLOVANJE:

Za čim sodobnejši način poslovanja z denarjem vam za dnevne potrebe ponujamo **tekoči račun**, ki vam nudi vrsto finančnih ugodnosti:

– plačilno kartico **ACTIVA**, s katero lahko poslujete že na več kot 300 prodajnih mestih na celjskem območju. Poleg tega se hitro uveljavlja povsod v Sloveniji, Hrvatskem primorju, v kratkem bo možno plačevati tudi v Avstriji in Italiji.

– uporabo **bankomatov** neprekinjeno 24 ur na dan širom po Sloveniji

– telefonsko informacijo o stanju na tekočem ali žiro računu z uporabo storitve **INFOBANKING**

– koriščenje **dovoljenega negativnega stanja** po tekočem računu

– plačevanje obveznosti, ki jih sedaj plačujete s položnicami, s **trajnikom**

V okviru ostalega tekočega poslovanja vam ponujamo tudi vse oblike deviznega poslovanja od nakupa in prodaje tujih valut do rednega poslovanja z deviznim računom.

VARČEVANJE:

Imate nekaj prostih finančnih sredstev, ki jih želite čim bolj donosno naložiti? Izbirate lahko med naslednjimi oblikami varčevanja:

– **tolarska varčevalna knjižica** s tolarskim pologom v protivrednosti najmanj 200 DEM, kjer vam zagotavljamo realno ohranitev svoje vloge

– **tolarski depozit** z vezavo od 10 dni do 3 let

– **devizna varčevalna knjižica** v tuji valuti z obrestnimi merami, višjimi kot na deviznem tekočem računu

– **devizni depozit** za vezavo na 3, 6 in 12 mesecev

KREDITIRANJE:

Ste v finačni zagati? Kaj ponuja Splošna banka Celje? V naši stalni ponudbi imamo:

– **potrošniške gotovinske kredite** za dobo odplačevanja od 6 do 24 mesecev

– **stanovanjske kredite** v višini 400 odstotkov vrednosti vezanega depozita za dobo odplačevanja od 2 do 10 let

Pogoj za pridobitev kredita je poslovno sodelovanje z našo banko, kar pomeni, da imate v naši banki odprt račun in prejemate osebni dohodek preko naše banke. Drugi pogoj je kreditna sposobnost, to pomeni, da imate prosto tretjino povprečnega osebnega dohodka v zadnjih treh mesecih.

Na novo uvajamo:

– **lombardni kredit**, ki ga odobrimo na osnovi zastave vrednostnih papirjev, plemenitih kovin, denarnih sredstev ali druge vrednosti, za katere se posebej dogovorite z banko. Kredit odobrimo v višini 80 odstotkov ocenjene vrednosti. Rok vračila je do 3 leta.

– **hipotekarni kredit** na osnovi zastave nepremičnin. Kredit odobrimo v višini do 50 odstotkov ocenjene tržne vrednosti nepremičnine. Rok vračila je do 5 let.

POSLOVANJE Z OBRTNIKI

Ste obrtnik začetnik? Ste obrtnik, ki potrebuje dodatna sredstva za razširitev dejavnosti ali tekoče poslovanje? Želite plačevanje s plačilno kartico ACTIVA? Vam je zamudno pogosto spraševanje banke o stanju na vašem žiro računu in bi se želeli vključiti v sistem INFOBANKING? Naša banka vam je na voljo.

Poleg vodenja a vista sredstev na žiro računu po obrestni meri v višini 60 odstotne stopnje revalorizacije ponujamo različne oblike posojil za financiranje obrtne ali kmetijske dejavnosti.

Financiramo:
– pričetek dejavnosti
– nemoteno tekoče poslovanje
– razširitev dejavnosti

Kredit odobrimo na osnovi prejetega kreditnega zahtevka, ki mora vsebovati dokumentacijo, iz katere je razviden namen posojila, vračilne sposobnosti, namenska poraba posojila in možnost zavarovanja kredita. Oblika zavarovanja je odvisna od vrste posojila in bonitete posojilojemalca. Prav tako vam ponujamo lombardne in hipotekarne kredite na osnovi zastave vrednostnih premičnin ali nepremičnin.

PODJETNIKI IN OBRTNIKI. Če ste zainteresirani, da tudi vi svojim strankam omogočite plačevanje s plačilno kartico ACTIVA, potem se javite v najbližjo ekspozituro ali pokličite telefon 26-815, kjer se boste dogovorili za vključitev v verigo prodajnih mest, kjer je mogoče plačevati s plačilno kartico ACTIVA.

ACTIVA card

Vrednosti, ki doma ne morejo biti varno shranjene, lahko shranite na varen in zaščiten prostor – v sef v banki. Sefov se lahko poslužujete od ponedeljka do petka od 8. do 12. ure, popoldne od 14. do 17. ure, ob sobotah pa od 9. do 11. ure. Sefi so v Celjski mestni hranilnici, Titov trg 6.

Katera finančna naložba bi bila za vas najugodnejša? Imate kup informacij, ampak kako se pravilno odločiti? Vabimo vas na posvet k finančnemu svetovalcu na področju poslovanja z občani, kjer bomo brez vrst čakajočih, brez steklene pregrade v individualnem razgovoru ob konkretnih izračunih na vašem primeru skupaj poiskali najoptimalnejšo rešitev. Finančno svetovanje je posebej organizirano v Celjski mestni hranilnici, če pa boste to storitev iskali v ostalih enotah, zahtevajte vodjo te enote.

SEFI

POSLOVANJE S PODJETJI

Ste mali ali veliki podjetnik? Potrebujete dodatna finančna sredstva, želite, da vam nekdo uredi plačilo s Hrvaško? Urejate nakazilo v tujino ali pričakujete nakazilo iz tujine? Želite naložiti odvečna sredstva v vrednostne papirje? Vse to in še več lahko uredite v LB Splošni banki Celje d. d. Celje. Cenimo zanesljivost, kvaliteto in čas. Če tudi vi dajete temu prednost, potem ni dvoma, da bomo tudi pri poslu našli skupen interes.

Na področju **vodenja sredstev podjetjem** nudimo:
– obrestovanje a vista sredstev (žiro račun) v višini 50 odstotne stopnje revalorizacije
– časovno neomejeno sprejemanje depozitov in kreditov
– borzno posredovanje: nakup in prodajo vrednostnih papirjev, prodajo lastnih vrednostnih papirjev, vodenje depoja vrednostnih papirjev
– svetovanje pri izdaji vrednostnih papirjev
– vpisovanje in plačevanje delnic za ustanovitev delniških družb

Na področju **kratkoročnega kreditiranja podjetjem** nudimo:
– kredite za posebne namene (izvoz, priprava izvoza)
– kratkoročne kredite za obratna sredstva

Na področju **dolgoročnega kreditiranja podjetjem** nudimo:
– kredite za trajna obratna sredstva
– kredite za osnovna sredstva

Na področju **poslovanja s tujino in republikami bivše Jugoslavije** vam svoje sodelovanje ponujamo za:
– opravljanje plačilnega prometa s tujino (izvrševanje nakazil, odpiranje akreditivov, odkup in prodajo deviznih prilivov)
– odpiranje deviznih in tolarskih nerezidenstskih računov ter opravljanje vseh poslov z njimi
– opravljanje plačilnega prometa s Hrvaško v SIT in CRD
– devizno kreditiranje
– garancijsko poslovanje s tujino
– izdajanje blagajniških zapisov – lastnih in banke Slovenije

P. S.

V kratkem smo vam želeli predstaviti našo široko ponudbo. Če želite podrobnejše informacije, smo vam na voljo na 27 mestih na celjskem območju, kjer so naše ekspoziture ali agencije. Za podjetja velja, da se obračate direktno na centralo banke v Vodnikovi 2 v Celju, telefon: 26-240.

Zadnje čase se veliko govori o vrednostnih papirjih. Je tudi vas zamikalo, da bi poizkusili s to obliko naložbe? Najširše informacije boste dobili pri naših treh borznih posrednikih in svetovalcih na sedežu banke v Vodnikovi 2 v Celju, telefon 26-240, vsak dan od 7. do 15. ure. Lahko pa pokličete ali se osebno zglasite ob ponedeljkih, sredah ali petkih v prostorih Celjske mestne hranilnice, Titov trg 6 od 9. do 11. ure, telefon 26-815. Ukvarjamo se z borznim svetovanjem in posredovanjem, z vsemi oblikami poslovanja preko borze in tudi mimo borze. Povprašajte in se posvetujte.

BANKOMAT

infobanking

Banka informacij!

Irena prihaja, Edvin odhaja

Za jubilej šopek izvrstnih melodij – povabili so tudi očeta festivala Bertija Rodoška – Nagrado NT&RC je dobil Edvin Fliser

Letošnji jubilejni festival narečne popevke v Mariboru je bil prav gotovo v zadnjih letih daleč najboljši, saj smo slišali šestnajst večinoma svežih, vedrih, dinamičnih, hitro v uho segajočih pesmic v različnih slovenskih dialektih.

Strokovna žirija je dobila petdeset predlogov in prav gotovo je imela dovolj težkega dela, da je izbrala šestnajst najboljših. K sodelovanju je organizator Radio Maribor povabil mešano družbo dobrih pevcev od že pravih veteranov mariborskega festivala (Edvin Fliser, Jože Kobler, Čudežna polja in še kdo) do čistih novincev Damjana Ziha, Mateje Horvat, Stanke Macur in še koga ter do takšnih, ki so sicer že uveljavljeni, vendar na festivalu v Mariboru ne nastopajo pogosto ali pa sploh ne (Karli Gradišnik, 7 raj, Slovenija in kvartet Ajda, Bratje iz Oplotnice).

Irena Vrčkovnik je dobesedno pregazila vse, ki so sodelovali na jubilejnem festivalu narečne popevke v Mariboru. Odlično je zapela lepo skladbo Igorja Podpečana in Mitje Šipka Moj šocej: »Pripravljala sem se kar precej, narečje pa mi ni delalo težav, ker sem blizu Koroške. Pred nastopom sem imela takšno tremo, da sem pozabila jodlati in sem se lotila refrena. K sreči to ni vplivalo na končno odločitev. Tako sem po vseh tretjih in drugih mestih na različnih festivalih končno le zmagala. To je dobra osnova za samostojno pot, saj nisem več pri ansamblu Vlada Sredenška. Pomagam Vesni, pripravljam CD, za Novo leto bom na Češkem, spomladi bom izdala pesmi za otroke, koncem novembra bom pela na Karitasu v Celju, grem na festival h Gezi v Prekmurje, joj, ali ni preveč?« Irena si je zmago občinstva povsem zaslužila.

Edvin Fliser, ki bo prihodnje leto proslavil 25 letnico nastopanja na slovenski estradi, je po zmagi na 25. festivalu narečne popevke v Mariboru (dobil je nagrado strokovne žirije, ki jo je podaril NT&RC), povedal: »Občutki ob zmagi so lepi, saj je to moj zadnji takšen nastop. Dvajset let nastopam na tem festivalu in osvojil sem vse, kar lahko. Prihajajo mladi. Sam bom še zraven kot avtor ali v kakšnem šou programu. Prihodnosti se ne bojim, saj imam avtorsko žilico, kar so potrdile tudi številne nagrade. Odhajam dobre volje.«

Takšna je bila tudi družba avtorjev posameznih skladb, od že uveljavljenih do novincev. Pestra je bila tudi družba aranžerjev. In če k vsemu temu dodamo še odličen orkester pod vodstvom Edvarda Holntanerja ter petje v živo, smo lahko srečni. Vse se je tako kot že dolgo ne zlilo v prav okusno celoto, s katero smo bili skoraj vsi zadovoljni.

Zanimivo je, da se nihče ni letos pretirano jezil nad zmagovalcema, kot se je to dogajalo prejšnja leta. Tako je bila Irena Vrčkovnik najboljša po mnenju občinstva, Edvin Fliser pa je bogato tekmovalno kariero kot pevec zaključil z nagrado strokovne žirije. Najboljši tekst je napisal Miroslav Slana – Miros, drugega pa Dare Hering. Drugo mesto pri občinstvu sta si razdelila Slovenija z Ajdo in New Swing Quartet z Alenko Godec.

Berti Rodošek, »oče« festivala: »Vesel sem, da so se me ob jubileju spomnili in povabili. Bilo je lepo, morda doslej najlepše. Krasna je bila scena, med pevci pa mi je bila najbolj všeč Irena Vrčkovnik.«

Jože Kobler: »Če bi letos končali s tem festivalom, bi najbolje naredili, kajti to bi bil krasen, imeniten zaključek. Vse je že izrabljeno, Štajerski festival pa se mora razširiti vsaj v slovenski prostor. Kdo bo pa kupoval samo Štajerce?«

Tomaž Tozon, član žirije in predstavnik ZKP RTV Slovenija: »Letos se je izkazalo še občinstvo, ki je nagradilo dobro pesem. Ne vem, ali je to odraz boljše kulture ali česa drugega, osebno sem vesel takšnega kvalitetnega premika.«

Podobnih izjav bi lahko nanizali še več. Kaseta s šestnajstimi vižami je na tržišču, nagrade so podeljene, prihodnje leto pa bo organizator pred težavno nalogo, kako obdržati letošnji nivo.

Irena je zmagala, Edvin odhaja. Ali: umika se zaslužna tradicija za dobro festivala, prihaja pa osvežitev, ki obeta nadaljevanje dobrega.

TONE VRABL
Foto: EDI MASNEC

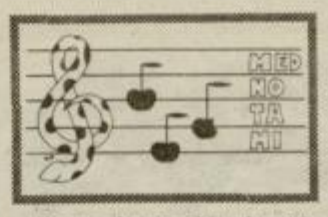

Znana skupina Metalurgi iz Slovenske Bistrice se je preimenovala v bolj mehko ime Mak. Gonilna sila je Edvin Fliser, zraven pa imajo odlično pevko Andrejo Zakonjšek iz Žalca. »To bo kmalu zvezda slovenske estrade!« meni Fliser, vsi pa bodo kmalu izdali prvo kaseto.

Belizar Dujec iz Metlike je sicer direktor, vendar sklada pesmi. Tako je napisal vižo za festival v Mariboru, ki je bila sprejeta. Žal pa se je vse skupaj izgubilo in orkester z dirigentom Edvardom Holnthanerjem je še dopoldne pred nastopom ostal brez vsega. Samo veliki iznajdljivosti gre zahvala, da je zvečer Stanka Macur lahko zapela Jesenske noči.

Vodja založbe Mandarina Brane Jovanovič obljublja novo presenečenje: »Spomladi bom začel s snemanjem domače glasbe. Startal bom verjetno s skupino Ptujskih 5, všeč pa mi je tudi 7 raj. Sploh rad delam z mladimi. Hajdi je moj proizvod, upam, da bo to tudi Damjan Zih z mariborskega festivala.«

Don Juan je skupaj s Slaki in fanti iz Praprotna posnel eno najstarejših Slakovih uspešnic Kadar pa mim hišce grem. Baje bo pravi boom, ko jo bodo kmalu zavrteli po vseh radijskih postajah.

20.REVIJA DOMAČIH ANSAMBLOV
LIBOJE, 21.-22. novembra 1992

GLASBENI EXPRESS

Garth Brooks je trenutno najpopularnejši pevec v Ameriki, saj ima poleg albuma »Chase«, ki je na prvem mestu, še štiri albume, ki so uvrščeni na Billboardovi lestvici Top 50, kar v zgodovini popularne glasbe ni uspelo še nikomur.

»What's love got to do with it?« je naslov filma, ki bo poskušal prikazati življenjsko zgodbo Tine Turner, od njenih začetkov na glasbeni sceni, pa do leta 1984, ko ji je po večletnem premoru uspel velik come-back.

Roger Daltery, pevec skupine Who, prav tako pripravlja film o »najzabavnejši, najnenavadnejši, najbolj otročji in nejsebičnejši osebi, ki jo je kdajkoli srečal«. Gre seveda za leta 1977 umrlega bobnarja Keitha Moona, film pa naj bi bil precej bolj avtentičen kot je npr. film Oliverja Stona »The Doors«, ki je po besedah Daltreya poveličuje le najslabše strani rock&rolla.

Brian Wilson napoveduje skorajšnjo ponovno združ' v šestdesetih in sedemdesetih letih zelo popularne am..iške skupine Beach Boys. K sodelovanju bo Willson najtežje pritegnil nekdanjega pevca Mikea Lovea, ki je proti njemu vložil tožbo težko 50 milijonov dolarjev. Tolikšno vsoto naj bi mu bil dolžan za tantieme za pesmi, ki sta jih napisala skupaj.

Predsednik ZDA George Bush se je končno odzval na vsakovečerne telefonske klice članov skupine U2 s turneje Zoo. Z izjavo: »Nič nimam proti rockerjem, pomilujem pa Billa Clintona, ki mora za svojo predsedniško kandidaturo nasvete iskati pri rock glasbenikih, ob prvi mednarodni krizi pa se bo Clinton, če bo predsednik, posvetoval z Boy Georgom«, si prav gotovo ne bo povečal že tako pičlih možnosti za ponovno izvolitev.

The Ramones so izdali prvi singl »Poison Heart« z albuma »Mondo Bizzaro«. »Sugar Bullets« pa je njegov naslov najnovejšega singla Stranglersov z njihovega zadnjega albuma »Stranglers in the night«. Z novim albumom »Plasticity« pa se lahko pohvalijo tudi pionirji techna Cabaret Voltaire.

Boy George se je skoraj do nezavesti razjezil, ko je videl Madonnin video »This used to be my playground«. Idejo zanj naj bi Madonna ukradla iz enega izmed njegovih prejšnjih videov. Boy George tudi pravi, da je in da še vedno izgleda bolje kot Madonna.

Nirvana snema nov album, ki bo bistveno bolj »trd« in »alter«, saj se želijo člani benda otresti številne »hard-rockerske« publike, ki sploh ne »šteka« njihove glasbe.

Neil Vince, bivši član Motley Crue, je ustanovil novo skupino, ki se je že predstavila na nastopu v Los Angelesu. Poleg Vinca, ki je tudi strasten dirkač, v bendu sodelujejo še kitarist Steve Stevens, basist Philo Susanne in bobnar Vicky Fox.

STANE ŠPEGEL

RØPOTARNICA

O grenki šoli in slastnem krofu

Piše Aleš Jošt

Mrzli sever se je podil okoli vogalov in tu in tam razpihal nizke oblake, ki so strašili nad našimi kraji. Pa ne samo okoli vogalov. Na tehnični srednji šoli je dejansko zamrazilo, ko je unitaristični režim na čelu z novo ravnateljico uvedel broške z imenom in priimkom, ki jih morajo nebogljeni dijački odslej obvezno nositi pripete na vidnem mestu, če hočejo biti deležni svoje ustavne pravice do šolanja, da o pravici o svobodni izbiri poklica sploh ne razmišljam. Tako se sedaj po hodnikih tega glomaznega izobraževalnega kombinata drenjajo črede unikatnih primerkov s fantastično perspektivo, da končajo v kartoteki Zavoda za zaposlovanje in ki so za razliko od nacističnih časov, ožigosani ne glede na barvo kože, okus verske pripadnosti ali vonj nacionalnega porekla. Šola, ki si je že v časih maršalomanije z dolgim jezikom prilizala statusne privilegije in seveda mastne dotacije, je mnogim znana po razpuščenosti in dvomljivi kvaliteti izobraževalnega, dobro plačanega kadra, njen najnovejši pedagoški izum na strošek (300 SIT) in račun mularije, pa nosi polkovniški podpis najvišje ribje glave in predstavlja fenomenalen vzgojno-represiven zmazek. Jasno, da si ne morem kaj, da ne bi pošteno pihnil na vest profesorjem, ki vse to brez jajc podpirajo, mladi divjačini pa svetujem, naj se končno organizirano spunta in se odloči za bojkot, če jih je res toliko v hlačah, kot se radi napihnjeno hvalijo. Ja, pa na drugih šolah ni nič kaj boljše, da ne boste mislili, le potrpljenja bi prosil in vsi boste počasi prišli na vrsto.

Prav nič prizanesljivo nisem oni teden razmišljal o mladinski kulturni ponudbi, katere pomembni del predstavljajo tudi rockovski koncerti. Zavijal sem z očmi in naveličano oponašal kozlajočega, kadar sem se spomnil na Kostin Barfly in njegove govorance o rock klubu, ki sem jim s prirojeno zadržanostjo včasih že skoraj verjel. Da skrbi za skupinsko poneumljanje in plehko zabavnost nezahtevnega občinstva, bom zapisal, še predno sem obiskal tam kakšno prireditev in predno moj sosed napiše tisto strokovno poročilo. Ker se je ta moj sosed žrtvoval tudi za poročanje iz žalskega kluba Boscool, sem v sredo dočakal prihod njujorške skupine Alice Donut v Ljubljano in se tako neobremenjen podal s prijatelji na pot. KUD France Prešeren je bil zopet pretesen za veliko število takoimenovanih spoštovalcev, tako da je že predskupina Polska malca energično poletela pred nabasano dvorano. Dobri so bili. Alice donut so na oder prišli po polurnem odmoru in organizator je še vedno aktivno pobiral vstopnino 600 tolarjev, čeprav nisi imel več kam stopiti. Utesnjeno so sprva delovali na majhnem odrčku in sočustvovali s čežano, v kateri smo plavali spodaj. Potem so se nekako le prisilili v sproščenost in predstavili skladbe svojih zadnjih albumov. Prisluhnili smo nenavadnim zgodbam pevca Antone in se zazibali, kolikor je bilo to sploh mogoče. Še dva bisa na koncu sta vzvalovala pregreto občinstvo in odšli so. Zadaj so padali intervjuji, mi pa smo se, eni bolj, drugi manj zadovoljni obrnili nazaj... v deželo smehljajev. Pa še kdaj, prosim!

Lestvice Radia Celje

Tuje zabavne melodije:

1. FRIDAY I'M IN LOVE – CURE (4)
2. SHE'S MAD – DAVID BYRNE (2)
3. A SMALL VICTORY – FAITH NO MORE (10)
4. SEXY MF – PRINCE (8)
5. HEAVEN SENT – INXS (1)
6. JUST ANOTHER DAY – JON SECADA (7)
7. ONE LOVE – DR. ALBAN (6)
8. LIFE IS A HIGHWAY – TOM COCHRANE (5)
9. JEREMY – PEARL JAM (1)
10. 2 HEARTS – TOTO (3)

Domače zabavne melodije:

1. KDO JE TA PUNCA – AGROPOP (2)
2. LE SEBE ŠE IMAM – PANDA (9)
3. LILI MARLEN – VLADO KRESLIN IN BELTINŠKA BANDA (1)
4. PUNCA BISTRE GLAVE – CALIFORNIA (7)
5. LE TEBE SANJAM – CHATEAU (8)
6. FREDI – VERONIQUE (4)
7. VROČ DAN – ŠUM (3)
8. NOČ KOT AMERIKA – POP DESIGN (2)
9. LJUBEZENSKE INŠTALACIJE – JANI KOVAČIČ (3)
10. V AMERIKI – CONTINENT (8)

Narodno-zabavne melodije:

1. LAŠKO PIVO – VIGRED (2)
2. VEČNO JE MLADA – PODKRAJSKI FANTJE (6)
3. VEM ZA DEŽELO – GORENJCI (8)
4. LJUBEZNI ČAS – ALPSKI KVINTET (3)
5. MOJA ZIDAN'CA – ANSAMBEL LOJZETA SLAKA (4)
6. OB TRGATVI – ANSAMBEL BRANETA KLAVŽARJA (7)
7. ČEZ MRZLICO – HMELJARSKI INŠTRUMENTALNI KVINTET (2)
8. VSE PAŠA – TRŽAŠKI NARODNI ANSAMBEL (1)
9. MOJ NONIČ – PRIMORSKI FANTJE (3)
10. ŠTAJERC V LONDONU – ŠTAJERSKIH 7 (1)

Predlogi za lestvico tujih zabavnih melodij:
SLEEPING SATELLITE – TASMIN ARCHER
EBENEEZER GOODE – THE SHAMEN

Predlogi za lestvico domačih zabavnih melodij:
KO TE NI – DRUŠTVO MRTVIH PESNIKOV
COCA COLA – PRIMARNA

Predlogi za lestvico narodno-zabavnih melodij:
OSREČIM TE – ŠTAJERSKI VRELEC
VINSKA GORICA – ANSAMBEL NIKA ZAJCA

Nagrajenca: Majda Konda, Iršičeva 6, Celje
Sabina Baluh, Podvin 27, Polzela

Nagrajenca dvigneta plošče v prodajalni **Melodija** *v Čankarjevi ulici v Celju.*

KUPON

lestvica tujih zabavnih melodij _____
izvajalec _____
lestvica domačih zabavnih melodij _____
izvajalec _____
lestvica narodnozabavnih melodij _____
izvajalec _____
ime in primek: _____
naslov: _____

Lov

Piše Mojca Belak

Wimbledon, 15. julija 1992, ob 10h dopoldne. Svetlolasa 23-letna Rachel Nickell je v sončnem jutru peljala dveletnega sina Alexa na sprehod na wimbledonsko gmajno. Bilo je običajno jutro, po parku so tekali športniki, domačini so kot vsak dan pripeljali svoje pse na ta košček skoraj neokrnjene narave, nekateri so po poteh med zelenjem hiteli na delo. Uro kasneje so v grmovju, le nekaj korakov od ene izmed naštetih poti, našli malega Alexa, ki se je v šoku trdno oklepal posiljenega in razmesarjenega trupla svoje matere.

Zgodba bi bila lahko odlično gradivo za scenarij kakšnega napetega filma, toda umor na Wimbledonski gmajni je, žal, resničen.

Potem

Britanski javnosti je zaprlo sapo in dober teden dni je bilo v poročilih slišati samo podrobnosti dogodka, novice o naprezanju policije, da bi našli storilca, in večkrat ponovljene pozive javnosti, naj sodeluje pri lovu na morilca.

Pismo iz Londona

Alex je prebil ves dan na policijski postaji v družbi otroških psihologov in drugih strokovnjakov in ko so ga vrnili očetu, ni bilo videti, da bi bil preveč vznemirjen. Oče, tudi sam v šoku, mu je razložil, da se mama nikdar več ne bo vrnila k njima. Kot je kasneje povedal v intervjuju za nek tukajšnji časopis, ga je otrok takrat pogledal na tak način, da je bilo jasno ne samo, da ve, kaj se je zgodilo, temveč tudi, da je videl tisto, kar drugi samo ugibajo. Fantek je po dveh mesecih nekoliko okreval, strokovnjaki se še vedno bojijo, da se mu bo umor, kateremu je bil priča, za vse življenje vtisnil v spomin.

V slogi je moč

Dva meseca po tragičnem dogodku je britanska policija še vedno brez uspeha iskala storilca. Aretirali in zaslišali so 26 osumljencev, toda očitno med njimi ni bilo pravega. Z začetkom jeseni pa se je na britanske TV zaslone vrnila priljubljena kontaktna oddaja CRIMEWATCH UK (Zasledovanje kriminala v Združenem kraljestvu). V njej kriminalisti pozivajo javnost, naj jim pomaga razrešiti zločine, ki ostajajo zaradi pomanjkanja dokaznega gradiva nerešeni. Običajno predvajajo zaigrano rekonstrukcijo zločina, objavijo vse znane podatke (čas, podroben opis kraja, avtomobila, storilca...) in natančno povedo, kateri košček v mozaiku jim manjka. Gledalci lahko kar takoj, med oddajo, pokličejo dano telefonsko številko, če se jim zdi, da so bili priče kaznivemu dejanju. Po prvem delu oddaje je običajno enouren premor, v drugem delu pa poročajo, koliko jim je bila britanska javnost v pomoč. Večkrat se zgodi, da aretirajo storilca kar v času med oddajo, kar publiki tudi povedo, čeprav s podrobnostmi, razumljivo, ne pretiravajo.

Prvo jesensko oddajo CRIMEWATCH UK so v četrtek, 17. septembra, v glavnem posvetili iskanju morilca na Wimbledonski gmajni. Natančno so pokazali pot, po kateri je šla žrtev s svojim sinom, ter pot, ki jo je verjetno ubral storilec. Objavili so tudi fotorobota dveh osumljenih moških, narejena po opisu prič, ki so bile tisto jutro na gmajni. Temu so dodali še verjeten psihološki opis storilca in pozvali predvsem ženske – matere, sestre – ki imajo v družini takega in takega moškega, naj premislijo, ali se je začel po usodnem datumu bolj nenavadno obnašati. Poudarili so, da storilec prebiva na območju Wimbledona in bi ga morali vsaj nekateri prepoznati, če ne drugače, po tem, da je zadnje čase nemirnejši, ker ga lov nanj prav gotovo vznemirja, še posebej, če gre za neuravnovešenega človeka, kot sumijo detektivi.

Prav tako so prosili vse, ki so se tisto jutro zadrževali na gmajni, pa se še niso prijavili na policiji, naj to čim prej storijo, ker jim lahko z na videz še tako nepomembnim podatkom bistveno olajšajo delo.

Vpliv oddaje

Britanska javnost se je tokrat še posebej izkazala: na policiji so že med oddajo in takoj po njej prestregli več kot 700 telefonskih klicev. Nekateri izmed poslušalcev so »posredovali informacije izrednega pomena«, kot so se izrazili detektivi, in očitno so mislili resno, kajti naslednji dan so vendarle ujeli človeka, ki so ga očitno iskali. Javnosti so sporočili, da ga zaslišujejo, in Britanci zdaj napeto čakajo, kaj se bo zgodilo. Bo osumljenec številka 27 pravi?

NOVICE plus
VSAK PETEK

TIBET-STREHA SVETA

Piše: Janez Jaklič

Tibetanski kavboji

Poleg Drepunga je samostan Sera s 6500 menihi drugi največji samostan v Tibetu. Tu sva v molilnici zalotila ogromno skupino menihov, ki je sede in ob spremljavi glasbe v zateglih neskončnih pesmih ponavljala svete besede mantre. V ta samostan, ki leži tri kilometre izven Lhase, sva prišla tudi zaradi tega, ker je znan, da njegovi prebivalci kljub prepovedi še vedno opravljajo obred nebeških pokopov. Vendar to pot nisva imela sreče. Zaman sva se potikala med molilnimi zastavicami, med kupi kamenja z vklesanimi besedami svetosti, pod stenami z naslikanimi budami, ter se ozirala v nebo za jatami krokarjev, ki bi označevali prisotnost izpostavljenih človeških trupel.

Palača Potala je poleg templja Jokhang, ki je najstarejši tempelj v Lhasi, najlepša in največja tibetanska zgradba. S svojimi 117 metri višine, 360 metri dolžine ter 999 sobami je tudi največja palača na svetu. Ta veličastna stavba s svojimi barvami suvereno kraljuje nad mestom. Tu je, na rdeči planini pod bakreno streho, do zadnjega prihoda Kitajcev bival in kraljeval Dalai Lama, obkrožen s svojimi lamami. Današnjo veličino in videz je stavba dobila v 17. stoletju. V mestu sončne svetlobe sta omembe vredna tudi tempelj Yaowang Miao s svojo mirno in prijazno atmosfero ter Narbulinka – vladarjeva letna rezidenca.

Za naše razmere redki prebivalci razsežne planote se lahko po načinu prebivanja razdelijo v tri velike skupine. Tu so lamaistični menihi, ki prebivajo v samostanih, včasih pravih mestih z več tisoč prebivalci – menihi. Nato so tu tako imenovani meščani in vaščani, ki prebivajo v kamnitih stavbah v Lhasi in okoliških vaseh, v nižjih predelih planote med 3000 in 4000 metri, in se ukvarjajo s poljedelstvom in živinorejo. Za tujce najzanimivejši del pa predstavljajo »kavboji«, tibetanski nomadi, vladarji nepreglednih prostranstev, ki obsojeni na svobodo s svojimi čredami kakor mornarji križarijo po zelenem morju tja do 6000 metrov visoko. Ti vladarji nepreglednih tibetanskih ravnic so prav v vseh pogledih odvisni od svojih čred, še posebno od jakov, močnih tibetanskih goved. Te ladje visoke planote, kot jih tudi radi imenujemo, jim poleg konj, govedi in drobnice služijo za transport hrane in obleke. Mleko jakov je v vseh svojih oblikah, kot mleko, jogurt, maslo ali sir, v kombinaciji s čajem in posebno moko iz praženega ječmena njihova glavna hrana. Prav tako pa so te živali in njihovi produkti odlično menjalno blago za tiste redke dobrine, ki jih nomadi kupujejo v vaških trgovinah in na priložnostnih sejmih. Skromen šotor je tem utrjenim ljudem edino bivališče bodisi poleti ali pozimi, ko temperature padejo globoko pod ničlo in ko po planoti divjajo orkanski vetrovi.

Vrhunec tedna doživi mesto v soboto in nedeljo, ko v starem delu med stoletnimi stavbami vzkipi življenje. Na tržni dan se zbere vsa pisana družba tibetanskih prebivalcev, ki se jim pridružijo kitajski priseljenci in trgovci. Ta dan je bil za naju vrhunec in konec bivanja v tem prelepem koščku sveta. Na trgu so se med to nepopisno množico različnih barv in oblek ter med krdeli psov mešali hrana, obleka in okrasje. Tu je tibetanski kavboj izbiral med konjsko opravo, tam je lepotica iskala okrasje za svoje dolge črne lase, tam spet je berač s svojim molilnim mlinčkom prosil vbogajme.

Z očmi sva požirala visoke kavboje, ki sva jih že srečala v šotoriščih na najinem potepanju po okolici mesta, ter jim zavidala njihovo svobodo in samozadostnost. Zanimala sva se za vse in vsakogar, izbirala, barantala in kupovala.

Napočil je torek, zadnji dan najinega potepanja. V mučnem dremežu sem na ozkem avtobusnem sedežu kitajskega standarda skušal pozabiti na razbolelo zadnjo plat, ki me je spominjala, da se že drugi dan vozim po ozki in vegasti cesti proti Golmudu. Za nami so ostajale redke vasi, okrašene z molilnimi zastavicami, tu in tam so se na obzorju pokazali konjeniki, ki so bdeli nad raztresenimi čredami jakov in mi potrjevali, da se vendarle nismo izgubili na tem prostranem zelenem morju, ki je mestoma doseglo višino 5000 metrov in več. Skušal sem pozabiti, da sem z ostalimi sopotniki, pretežno Tibetanci, v rokah šoferja, ki je po vsakem uspešnem preletu vdolbine na cesti ponosno pogledal proti zadnjemu delu avtobusa in čakal na odobravanje potnikov. Vdolbin pa ni in ni hotelo biti konec. Skušal sem pozabiti na to, da odhajam iz te čarobne dežele, ki sem jo spoznal le toliko, da se mi je zazdela še bolj skrivnostna, še bolj mikavna.

CENTER ZA DUHOVNO KULTURO

BLIŠČ IN BEDA ASTRALA
pomen in pasti notranjih svetov

To je naslov prvega predavanja iz cikluša »Aktualne teme iz sodobne duhovnosti«, ki poteka v organizaciji Centra za duhovno kulturo in Duhovne univerze.

Predavanje, ki je v Ljubljani naletelo na velik odmev, bo moč slišati tudi v Celju 4. novembra ob 18.30 v CID, ul. 29. novembra 14 (pionirski dom).

Na predavanju bo tekla beseda o problemih čustvenih slepil, s katerimi se srečujemo v vsakdanjem življenju in na poti duhovnega razvoja, ter o tem, kako jih premagati.

Vabljeni!

NAKUPNI CENTER LAVA

UGODEN NAKUP TEDNA:

- testenine Miramar 73,08 SIT
- Kinder čokolada 100 gr 89,25 SIT
- keksi super Tortelettes 150 gr 61.29 SIT
- Maggi Würtze 1 dcl 189.22 SIT
- Maggi Würtze 3,5 dcl 642,53 SIT
- lak za lase Gloria 300 ml 449,28 SIT
- WC papir – rolce 10/1 199,90 SIT

UGODNE CENE SVEČ!

Veselimo se vašega obiska!

Ker vsi niste mogli priti k nam na Pragersko, smo se odločili, da mi pridemo k vam.

Da mi

Mesnica in predelava mesa

in sicer na Cesto na Ostrožno 22, v bližino Doma obrtnikov.

FINGUŠT JOŽE

PREKAJENO MESO:

- prekajene krače 298 SIT
- prekajeni jeziki 499 SIT
- prekajena šunka (brez kosti) 759 SIT
- prekajene pečenice 390 SIT
- domače klobase za kuhanje »Fingušt« 369 SIT

SVEŽE MESO:

- junečje stegno (brez kosti) 499 SIT
- sveža slanina 170 SIT

V mesnici JOŽE FINGUŠT lahko kupujete tudi vse vrste svinjskega, junečjega in telečjega mesa po **konkurenčnih** *cenah.*

V času pred MARTINOVIM vam ponujamo tudi RACE in GOSI.

Za ozimnico vam ponujamo tudi SVINJSKE POLOVICE brez kože, glave in nog za 399 SIT (domače klanje).

Delovni čas: tor., sre., čet. in pet. od 8. do 12. in od 14. do 17. ure, sobota: 8. do 12. ure, ned. in pon. – ZAPRTO!
V SOBOTO, 30. 10. – zaradi praznika ZAPRTO!

Kaj ne verjamete? Pridite, saj gre vendarle za mesnico FINGUŠT. Ali pa pokličite v Pragersko – telefon: 062/792-261 ali v Celje – telefon: 063/411-310.

Nagradna križanka

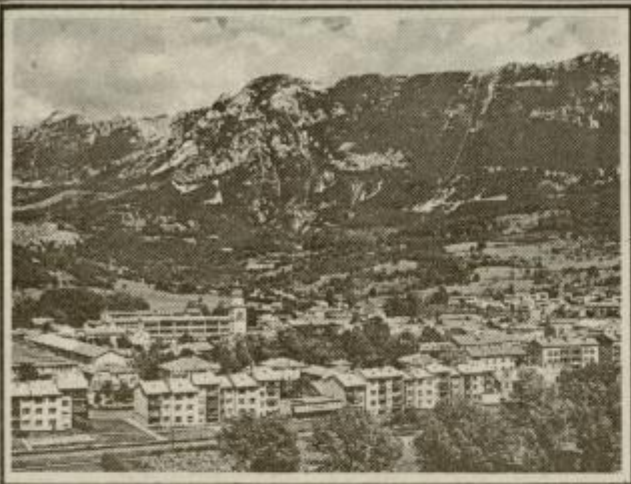

								AVTOR ALEKSANDER ŠUJDOVIČ	DIRIGENT HUBAD	PODLOŽNIK V FEVDALIZMU	OKOLIŠ	AMERICIJ	KRAJ PRI POREČU	EDINI IZVOD	PEVKA WEISS
								VODORAVNO LEŽEČ OBLAK	20						
								GERM PLEME			9			7	
								SL SKLADATELJ (ALOJZ)				GL MESTO ITALIJE / OKRASNI KAMEN			
								NEPRAVI OČE				17	KAREL OŠTIR / TV VODIT. ČRTI		
								MAŠČOBA	GORSTVO V BURMI / TUJE Ž. IME	38				11	
	PLAZILCI	POVZROČITELJ IONIZACIJE	SPAČEN OBRAZ	TRENJE	GL MESTO JORDANIJE / IZRAEL				14		LETEV / OTROŠKA ZABAVA	35			23
IGRALEC MUCK	1						8			PISATELJ FLEMING / GERM BOG USODE				SPOJINA NATRIJ SULFOKSILATA	
SENEGAL PESNIK IN POLITIK				31							12			32	
PRODAJALEC APNA		34				RESPIGHI / STAR NAZIV ZA VOJAKA									
KONTAKT					ŽGANEC VINKO		37	TRAVNATA POVRŠINA / POLITIK HAVEL		28			6		
RISBA: MIRO KASTELIC	IZABELA / PAROBEK		26		SL SMUČ. CENTER / IZVRŠNI SVET				4		VENO PILON	PISATELJ IZ PREBOLDA	GREGA NOVAK / ALKOHOL. PIJAČA		
POD				DOBRILA (LJUBK.) / MAKED. KOLO	21				REKA V IRAKU / ALBERT EINSTEIN		15				
POLOVICA ZADNJICE				2				29		DEL LJUBLJANE / BUDISTIČ. SPISI				13	
GOSPOD PO DALMATINSKO		24			BOMBAŽNA TKANINA						DERIVAT AMONIAKA / KRALJ IZ MAHABHAR.	36			
NOVI TEDNIK RADIO CELJE	HERCEGOVEC		19		EGIPČ. BOG SONCA		16		AVSTRIJ. REKA / PREBIV. ISTRE	33			TANTAL / GORSKI REŠEVAL. ČOLN		
												5		OREVORED	ŽIVINSKA STAJA V PLANINI
								SILIČIJEVA SPOJINA	27				22		
								TOMAŽ TERČEK			DESKA / LESEN KIJ				30
								JUDOVSKI UČENIK		18		25	ERNA MUSER / JADRAN. OTOK		
								ROBINIJA						3	
								PERJE PRI REPI	10			PEKOČINA			

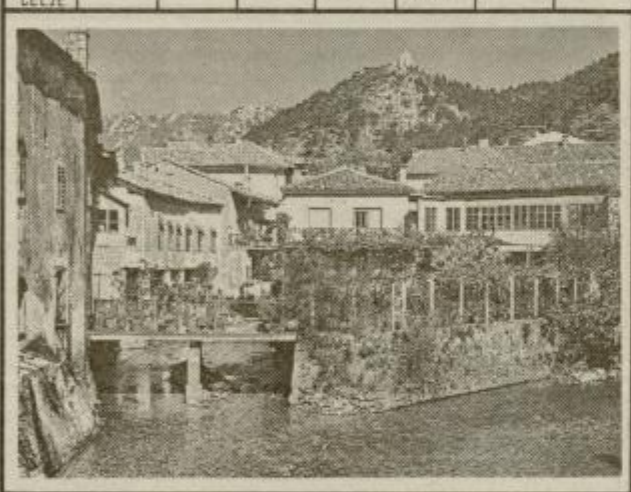

PIVOVARNA LAŠKO

Nagradni razpis

1. nagrada 3.000 tolarjev
2. nagrada 2.000 tolarjev
in 3 nagrade po 1.000 tolarjev

Pri žrebanju bomo upoštevali le pravilne rešitve, ki bodo v naše uredništvo prispele do torka, 3. novembra, do 9. ure dopoldan. Na dopisnici ali v kuverti pošljite le kupon, obvezno pa pripišite NAGRADNA KRIŽANKA. V naše uredništvo je ta teden prispelo 314 rešitev nagradne križanke iz minule številke Novega tednika.

Rešitev križanke

Vodoravno: ANGLEŽI, SOLINAR, PIANOLA, IRS, LOČ, KEN, OBA, TI, GANGL, KSI, RAŠČIČAN, PROTJE, AŠKENAZI, LOVRAN, DK, PARIZ, ADEN, STOIK, EAK, VIC, LATA, VAS, TA, A.T., KERUB, TOSC, LEDENA DOBA, ANTE, ELEKTRORUBIN, V.N., C.J., SAAR, HEM, ROA, MARIJA, GRADEC, AC, RASA, IVO, NA, JAMBOR, ATELJE.

Misel: Ko bi bila zavist vročica, bi bilo vse človeštvo bolno.

Izid žrebanja

1. nagrado 3.000 tolarjev prejme: Minka TOVORNIK, Planina 82, 63225 Planina pri Sevnici.

2. nagrado 2.000 tolarjev prejme: Tina PIRNAT, Količevo 44, 61230 Domžale.

3 nagrade po 1.000 tolarjev prejmejo: Marija SELIČ, Huda jama 6, 63270 Laško; Majda GRDEN, Pohlinova 9, 63000 Celje in Sonja Sešel GUČEK, Višnja vas 10 a, 63212 Vojnik.

Nagrajencem iskreno čestitamo!

Nagrade boste prejeli po pošti!

1	2	3	4	5	6	7	8
9	10	11	12	13	14	15	16
17	18	19	20	21	22	23	24
25	26	27	28	29	30	31	32
	33	34	35	36	37	38	

KUPON

Priimek in ime: _____

Naslov: _____

Rešitev nagradnega mozaika:

1: UNICEF, 2: KLINKER, 3: RAJON, 4: RORA, 5: SMETAR, 6: TORILO.

Tovarne, ki smo jih zahtevali na kuponu so torej: UNIOR, ELKROJ, CINKARNA, FERRALIT, KOSTROJ in EMO.

V uredništvo smo prejeli 106 rešitev križanke. Žreb je med naše reševalce razdelil tri nagrade.

1. nagrado 2.000 tolarjev prejme: Slava VIDIC, Ul. Cvetke Jerin 4, 63220 Štore.

2. nagrado 1.500 tolarjev prejme: Hana MIJOVIČ, Prekomorskih brigad 7, Postojna.

3. nagrado 1.000 tolarjev pa: Mojca HORVAT, Levec 19 a, 63301 Petrovče.

Čestitamo! Nagrade boste prejeli po pošti!

HOROSKOP

• OVEN

Ona: Premišljevanje o vzrokih, zakaj te prijatelj zadnje čase zanemarja, ti ne bo prav nič koristilo. Rajši se podaj v družbo in kaj hitro boš izvedela odgovor na svoje vprašanje, ki pa utegne biti prav neprijeten.

On: Nekdo se zelo trudi, da bi ti olajšal neprijetno situacijo, vendar pa ti ostajaš še naprej slep in zaverovan v nekaj, kar sploh ne obstaja. Poslovni načrti se ti lahko kaj hitro prevesijo v pravo pravcato polomijo.

• BIK

Ona: Doživela boš nekaj nesporazumov, predvsem zaradi stalnega vmešavanja prijateljev v povsem zasebne zadeve. Proti koncu tedna se ti obeta zanimiva zabava, ki pa se bo končala na nekoliko neprijeten način.

On: Prepričan si, da si velikodušen in razumevajoč, toda ali te takšnega vidijo tudi drugi. S preveliko samohvalo se lahko le zagovoriš, zato bodi malo bolj objektiven. Nekdo pričakuje od tebe veliko več, kot pa si pripravljen dati.

• DVOJČEK

Ona: Zaljubila se boš na prvi pogled, vendar bo vse skupaj minilo še hitreje, kot pa je prišlo. Nekdo ti bo obljubljal veliko več, kot pa je v resnici pripravljen storiti zate. Ponudba bo vsekakor več ko mamljiva.

On: Začel boš zanemarjati svoje delovne naloge, kar ti bo prineslo kopico kritik in nasprotovanj. Po drugi strani pa ti bo v ljubezni vse to obilno povrnjeno, pa čeprav na nekoliko drugačen način, a še lepši kot ponavadi.

• RAK

Ona: Izogibaj se prepirom, saj lahko v jezi izgovoriš prenekatero besedo, ki ti jo bo kasneje še presneto žal. Dobila boš priložnost, da začneš popolnoma na novo, a te bo preteklost vse preveč privlačila.

On: Spoznal boš, da je za dober posel potrebno še kaj več, kot pa samo trdo delo. Še nihče se ni obogatil le z garanjem in verjetno tudi ti ne boš prvi takšen primer. Razmisli raje malce drugače kot pa običajno.

• LEV

Ona: Mnogim se sicer zdiš precej domišljava in vzvišena, vendar pa je to le maska, ki prikriva tvoje resnične namene. Prijatelj bo zahteval popolno predanost in zanesljivost, na tebi pa ostane, ali mu boš ustregla. Toda pazi se!

On: Prišel bo nepričakovan finančni priliv, ki ti bo dodobra popravil tvojo finančno situacijo. Je že res, da ni vse v denarju, zato ti ne bi škodilo, če bi pogledal tudi nekam drugam. Prav prijetno boš presenečen...

• DEVICA

Ona: Vsega sicer res ne moreš imeti, vendar pa lahko dobiš prav tisto, kar te najbolj mika. Našla boš čas za popestritev vikenda, ki se bo razpletel v tvoje veliko veselje. Izkoristi ugodno priložnost!

On: Tvoja arogantnost te lahko privede dobesedno na rob prepada. Tudi tvoj partner nima neskončnega potrpljenja, predvsem pa se ji lahko kaj hitro porodi ideja, da z vajinim odnosom ni čisto vse v redu.

• TEHTNICA

Ona: Nikar ne prenašaj krivde na tuja ramena, saj je bila odločitev predvsem tvoja. Poskušaj rajši rešiti, kar se še da. Pa tudi obisk pri zdravniku se bi ti lahko prav koristno obrestoval, če ne bo lahko prepozno...

On: Dosegel boš tudi tisto, kar si že dolgo želiš. Prav tako pa ti bo poslovni uspeh prinesel ugoden razplet tudi na ljubezenskem področju, ki si ga zadnje čase vse preveč zanemarjal. Bo pa sedaj zato lepše.

• ŠKORPIJON

Ona: Od neke obljube nikar ne pričakuj preveč, kajti na koncu boš lahko bila prav hudo razočarana. Vendar pa se bodo neprijetnosti kar nekako izgubile ob poplavi pozitivnih dogodkov v ljubezni.

On: Z močno voljo lahko narediš preobrat tako v svojem poslovnem, kot tudi ljubezenskem življenju. Presenetil te bo obisk starega prijatelja, ki ti bo prinesel še bolj presenetljive novice.

• STRELEC

Ona: Nekdo te bo poskusil izkoristiti, na tebi pa ostane, ali mu boš to tudi dovolila. Ponudba, ki jo boš dobila, bo vse preveč mamljiva, da bi se ji uspela upreti. Konec koncev: samo enkrat se živi!

On: Ko boš opazil prijateljičino naklonjenost, bo vse skupaj že prepozno. Ali pa tudi ne, vendar se boš moral tokrat potruditi predvsem ti sam. Najbolje bo, da se prenehaš slepiti in končno pogledaš resnici v oči.

• KOZOROG

Ona: Naj te nikar ne motijo očitki iz okolice, temveč ravnaj tako, kot ti veleva srce. Nekaj, kar je bilo včeraj le še iskra, se počasi, vendar vztrajno razrašča v pravi ljubezenski ognjemet. Bodi pripravljen!

On: Pazi se predvsem zadev, povezanih z neznanim, saj se lahko pošteno opečeš. V ljubezni se lahko pripraviš na precejšnje pozitivne spremembe, ki pa bodo prav prijetno poživilo v tvojem vsakdanjiku.

• VODNAR

Ona: Trenutek je zelo resen, zato ti nikakor ne bo škodilo, če bi se poskusila zbrati in se vključiti v igro. V nasprotnem primeru se ti lahko kaj hitro zgodi, da te bodo dogodki okoli tebe enostavno prehiteli.

On: Glede na to, da je zelena barva, ki pomirja, bi bilo dobro, če bi več časa preživel v naravi. To bo koristilo tako poslovnim zadevam, kot tudi tvojim odnosom s partnerko. Romantična večerja v dvoje...

• RIBA

Ona: Zaradi nepričakovane ljubezenske izjave boš sprva ogorčena, nato pa ti bo vse skupaj začelo ugajati. Prijatelji bodo sicer začudeni, vendar pa si bodo kar hitro uspeli razjasniti novonastalo situacijo.

On: Postavil si si vse previsoke cilje in za njihovo realizacijo bo potrebna dobršnja mera truda in predvsem realnosti. Nova ljubezen te bo popolnoma očarala, po drugi strani pa prinesla kopico problemov.

KONTAKT

Spoštovani bralci!

Z uredništvom Novega tednika smo se dogovorili za poizkus: rubriko, v kateri bom odgovarjal na vaša vprašanja o vsakodnevnih nezgodah (delovnih, prometnih, nezgodah doma) in ostalih stvareh, pri katerih prihaja do škodnih primerov, vam pa se porajajo dvomi, kako uveljavljati škodo pri zavarovalnici, seveda pa morate imeti sklenjeno ustrezno zavarovanje. Smo namreč v času, ko se pojavlja vedno večje število različnih zavarovalnic (domačih in tujih), ki vam predstavljajo razne zanimive vrste zavarovanj, ko pa pride do škodnih primerov, marsikdo od nas ne ve, kje in kako naj ukrepa in iz katerih naslovov lahko svojo škodo uveljavlja.

Za uvod bi vam rad predstavil nekaj najpogostejših oblik zavarovanja, ki jih ponujajo zavarovalnice:

– življenjsko zavarovanje (tolarsko in devizno)

– kolektivno nezgodno zavarovanje (kolektivi, podjetja)

– nezgodno zavarovanje otrok, učencev

– avtomobilsko zavarovanje, AO plus, kasko zavarovanje

– zavarovanje odgovornosti
– številna zavarovanja nepremičnin, potniška zavarovanja...

Vsa zavarovanja boste podrobneje spoznali ob odgovorih na vaša vprašanja. **Že na začetku želim z vso odgovornostjo poudariti, da namen te rubrike ni reklamirati ali kritizirati posamezne zavarovalnice, saj menim, da boste sami v nekaj letih spoznali, komu lahko najbolj zaupate in zakaj.**

Ker še nimam vaših vprašanj, bom najprej razložil nekaj primerov iz moje dosedanje prakse, s katerimi sem se srečal kot vodja Službe varstva pri delu, kjer sem urejal tudi zadeve v zvezi z zavarovanjem delavcev.

PRIMER: Zavarovanec se je v popoldanskem času z osebnim avtomobilom skupaj z ženo odpravil obiskat sorodnike. Med vožnjo je prišlo do prometne nezgode, ko je nasproti vozeči voznik pri prehitevanju čelno trčil v osebni avtomobil našega zavarovanca. Pri prometni nezgodi sta zavarovanec – voznik in žena – sopotnica utrpela težje poškodbe, na avtomobilu je bila ocenjena precejšnja škoda.

Ker je bila na podlagi prijave policije ugotovljena nesporna krivda voznika nasproti vozečega avtomobila, je zavarovanec škodo, nastalo na osebnem avtomobilu, poravnal iz police avtomobilskega zavarovanja povzročitelja nezgode.

Iz police avtomobilskega zavarovanja povzročitelja nezgode sta zavarovanec in žena sopotnica na podlagi odškodninskega zahtevka uveljavljala odškodnino zaradi nastalih poškodb (fizičnih, psihičnih, materialnih...).

Poleg omenjenih načinov uveljavljanja škode je zavarovanec v svojem podjetju zavarovan s polico kolektivnega nezgodnega zavarovanja, skupaj z ženo pa imata sklenjeno polico življenjskega zavarovanja z dnevno odškodnino. Zavarovanec je tako dobil izplačano premijo za čas, ko je bil v bolniškem staležu, iz obeh omenjenih oblik zavarovanj, žena pa je prejela dnevno odškodnino iz življenjskega zavarovanja.

Želim si, da bi vas prispevek spodbudil k sodelovanju. Na vsako pismo bom skušal strokovno odgovoriti.

GORAZD BOKŠAN

NT&RC
Vprašanje za KONTAKT
Samo s tem kuponom si zagotovite strokovni nasvet.
Z vprašanjem ga pošljite na naslov NT&RC Trg V. kongresa 3a 63000 Celje s pripisom Kontakt.

KMETIJSKI NASVET

Sadili bomo sadno drevje

Vsako leto si človek zaželi spremembo v hiši in na vrtu. Že vse poletje si ogledujemo drevo, ki ga bomo posekali in nadomestili z novim. Sedaj je pravi čas, da posadimo novo sadno drevo.

Ravnamo se po načelu, da sadimo drevo, ki ga še nimamo. Pazimo na to, da bomo imeli vse leto dovolj sadja za sproti. Najprej zgodnjo češnjo, potem pozno. Posadimo kakšno zgodnjo breskev in marelico, če je vrt v ugodni legi. Manjkati nam ne sme zgodnja sliva in malo kasnejša. Nato so hruške. Teh naj bo nekaj sort, da bodo zorele od julija do oktobra. Od vsake sorte naj bo eno samo drevo. Kdor ima rad jablane, naj posadi beličnik ali kakšno rano sodobno sorto. To sadje bomo imeli za sproti. Za zimo pa bomo sadje kupili.

Za sajenje drevesa rabimo prostor. Če je doslej na tem prostoru rasla hruška, bomo sedaj posadili na isto mesto slivo, višnjo ali češnjo. Tako ravnamo zato, da se ne prenašajo iste bolezni z drevesa na drevo. Ko smo si določili prostor, skopljemo jamo. Globoka naj bo za tri lopate, široka pa najmanj en meter. Najprej prelopatamo zemljo za globino ene lopate in jo mečemo na en kup. Potem začnemo lopatati za globino naslednje lopate in zemljo mečemo na drugi kup. Nazadnje lopatamo še za globino tretje lopate in spet mečemo zemljo na poseben kup. Tako dobimo jamo, ki je globoka okrog šestdeset centimetrov, in tri kupčke zemlje, ki se razlikujejo po barvi. Zemlja z vrha je temna, iz sredine srednje svetla in iz globine najbolj svetla. Pripravimo si drevesce, prikrajšamo mu korenine. Prikrajšujemo tako dolgo, da je korenina na prerezanem mestu svetle barve. Korenine namočimo v vedro, v katerem smo zmešali zemljo s hlevskim gnojem in vodo. Če gnoja nimamo, je dobra tudi mešanica zemlje, humovita in vode. V to mešanico namočimo korenine zato, da se ne izsušijo.

Ko je drevesce namočeno v mešanico, začnemo pripravljati rastišče za drevo. Na dno jame namečemo mineralna NPK gnojila in jih zmešamo z zemljo. Ob rob jame razmečemo hlevski gnoj. Nato namečemo na dno jame najbolj temno zemljo s kupa, ki smo ga naredili pri izkopu. Na vrh pride bolj svetla zemlja in na njo kompost. V kompost razprostremo korenine drevesca, jih z vseh strani obdamo s kompostom, nanje namečemo najbolj slabo zemljo in vse zalijemo. Ob drevesce zataknemo kol in ga privežemo tako, da naredimo med njima zanko v obliki osmice. Le v tem primeru se drevesce in kol ne bosta drgnila med sabo, kadar bo vetrovno. Ko je delo gotovo, drevo zalijemo z vedrom vode. Prav je, da na vrhu naredimo iz zemlje kolobar v obliki rahlega lijaka, da se bo voda stekala h koreninam.

Ne bojte se, da bo lijak dolgo oviral vaše delo. Že v enem letu se zgodi, da se tla zravnajo in lahko ob novo posajenem drevescu brez ovir kosite.

Naj na kratko navedem, kaj vse rabimo za sajenje sadnega drevja: sadiko, vedro z mešanico vode in ilovice, vrtno orodje (škarje, lopato, vile, motiko, samokolnico), samokolnico hlevskega gnoja, vrečko humovita ali kompost, nekaj kilogramov NPK gnojil, kol in vrvico ter vodo za zalivanje.

Kitajci pravijo takole: če želiš biti vesel en teden, si kupi dobro knjigo. Če bi rad bil vesel en mesec, si dobi lepo žensko. Če pa bi bil rad vesel celo življenje, si uredi vrt in posadi drevo. Smo jim Slovenci kaj podobni?

IDA TEPEJ

MODNI KLEPET

Pripravlja VLASTA CAH-ŽEROVNIK

Zadnje tedne se je naša modna svetovalka Vlasta Cah-Žerovnik posvetila moški modi in tako bo tudi v soboto, 31. oktobra, v opoldanski mavrici Radia Celje po 11. uri. Osrednja tema sobotnega Modnega klepeta bodo moške modne novosti, vpliv moške mode na žensko in obratno ter nenazadnje tudi nekaj besed o kulturi moškega oblačenja v zgodovini moškega oblačenja in dandanes.

To pot bodo moški nekoliko bolj prišlo na svoj račun tudi pri nagradah. Iz škatle, v katero zlagamo pravilne odgovore na tedenska nagradna vprašanja, objavljena v Novem tedniku, bomo tudi tokrat izžrebali enega – nagrada ostaja ročno pleten pulover ali jopica v barvah, ki so najbolj všeč izžrebancu. Vlasta Cah-Žerovnik bo za radijsko nagradno vprašanje oktobrske mavrice pripravila tipično »moško« vprašanje, pravico odgovarjati pa bodo imeli tokrat le moški. In takšna bo tudi nagrada – svilena, ročno poslikana kravata.

O kravatah, pa tudi o drugih modnih dodatkih za moške, pa nekoliko podrobneje tudi v današnjem Modnem klepetu.

Uredništvo

Tristo let okrog vratu – kravata!

V prejšnjem Modnem klepetu smo si ogledali osnovne linije letošnje moške mode ter ugotavljali, da je uglajena in čista eleganca z drobcenim priokusom snobizma kar pravšen opis zanjo.

Ker pa tiste prave mode ni brez modnih dodatkov, se danes malce podrobneje pomudimo še pri njih. Če začnemo kar pri glavi, se nam pogled ustavi na legendarnem moškem klobuku – borsalinu. Znova je v modni milosti in prav lepo bi ga bilo po dolgih letih spet videti tudi na naših moških glavah. Od svojega pradeda je sicer letošnji klobuk podedoval le obliko, njegove barve so namreč že čisto druga pesem – svetlejša, bolj smela, mladostnejša...

Prijaznejši so tudi letošnji telovniki, ki se nosijo samostojno s srajco, ali v duetu z obleko, večkrat pa jih krasi še svilena ovratna rutica.

S tem pa smo že pri najbolj »moškem« modnem dodatku vseh časov – kravati! Kravata se je namreč rodila že v 17. stoletju na francoskem dvoru, le, da je bila takrat še bolj podobna zgoraj omenjeni ovratni rutici... Svoj videz je skozi tristo let življenja na modni sceni spreminjala, vse do današnjega, ko je široka do 10 centimetrov, sešita iz živo poslikane svile, usnja, pletiva in celo »zlata«...

Kravata je detalj, ki brez zadržkov razkriva moški značaj, okus in modno znanje – zato pogumno, a previdno z njo!

VLASTA

Nagradno vprašanje:

S KATERIM DETALJEM SO NAJVEČKRAT OKRAŠENE MOŠKE KRAVATE?

Odgovor na nagradno vprašanje: NT&RC

.....

.....

.....

Ime in priimek: .....

Točen naslov: .....

.....

Starost: ..... Teža: ..... Konfekcijska št.: .....

Najljubše barve: .....

Rečičan d. o. o.
Trnovlje 241 b, Celje
(pri Dinosu)
telefon: 063/411-700
tel. & fax: 063/411-701

IZREDNO UGODNE CENE IZOLACIJSKEGA MATERIALA

- KOMBI PLOŠČE novolit (za notranjo izolacijo – 2,5 in 3,5 cm, fasadne 5 in 7,5 cm)
- IZOLACIJE NOVOTERM
- HIDRO IZOLACIJE izolirka
- opečni modularni blok 19 × 19 × 29
- armaturne mreže – vseh tipov
- betonsko železo (gladko in ČBR)
- cement, apno
- ves instalacijski material (vodovod, elektro, toplovod)
- stavbno pohištvo
- SCHIEDEL dimniki

● KLASIČNI IN LAMELNI HRASTOV PARKET – UGODNO!

● **Sprejemamo naročila za umetno gnojilo NPK 8-26-26, cena bo zelo ugodna.**
● **pohištvene in črne varjene cevi v II. klasi, po izredno ugodni ceni.**

MOŽNOST NAKUPA NA KREDIT OD 1 DO 36 MESECEV

OB KONCU GRADBENE SEZONE SMO PRIPRAVILI POSEBNE POPUSTE!

AVTOMOTOR
TRGOVINA IN SERVIS d.d. CELJE

Priporočamo se za obisk v naši prodajalni Kocbekova b.b., kjer poleg rezervnih delov in opreme za avtomobile

nudimo ugodno še:

- Leasing za velike gospodinjske aparate Gorenje
- Motorne žage Alpina in TOMOS – HUSGVARNA
- vse potrebno za vožnjo avtomobila v zimskem času

Posebna posezonska ponudba – stare cene, možno plačilo na 6 čekov brez obresti.

- kolesa Rog
- mopedi TOMOS Avtomatic 3 V S
- otroška kolesa
- izvenkrmni motorji TOMOS.....

DOBRODOŠLI v AVTOMOTOR-ju CELJE
TEL. (063) 24-211

Audi 80 avant iz Ingolstadta

Ingolstadski Audi je nedvomno ena tistih avtomobilskih tovarn, ki je v zadnjih letih naredila pomemben korak naprej. Prav bi bilo zapisati, da je bilo takšnih korakov več. Tudi zaradi tega se je okrepil položaj tovarne znotraj grupacije Volkswagen, pri čemer pa tudi ni nepomembno to, da je pred meseci nekdanji prvi človek Audija postal najpomembnejši človek Volkswagna – in s tem vse avtomobilske grupacije, kamor spadata tudi španski Seat in češka Škoda. Med letošnje novosti, ki jih seveda ni mogoče prezreti, spada tudi audi 80 avant. Slednja oznaka je namenjena karavanu, pri čemer bi bilo zelo težko trditi, da karavan oziroma audi 80 ni ohranil elegantnih linij limuzinske izvedenke audija 80. Vsak karavan, kar audi 80 tudi je, seveda streže z nekaj večjim prtljažnim prostorom, pri čemer sta na voljo dve možnosti: ob nepodrti zadnji sedežni klopi je v avantu 80 na voljo dokaj skromnih 380 litrov, kdor si omisli samo dva sedeža, ta je lahko zadovoljen s 1200-litrskim prtljažnikom.

Audi 80 avant ponuja tudi obilje različnih motorjev, kar je bolj ali manj uveljavljena navada pri tej tovarni. Na voljo je pet motorjev z različnim številom valjev. Daleč najvarčnejši je 1,9-litrski turbodizelski agregat z direktnim vbrizgavanjem dizelskega goriva in močjo 90 KM. Stopničko više je dvolitrski štirivaljnik z močjo 66 kW/90 KM, medtem ko ima naslednji motor na tej lestvici prav tako prostornino 2,0-litra, pa zato 85 kW/115 KM. Povsem drugačne motorne zmogljivosti ponujata naslednja dva motorja, in sicer 2,3-litrski petvaljnik z močjo 98 kW/133 KM, medtem ko čisto na vrhu kraljuje šestvaljnik z največjo močjo 110 kW/150 KM in prostornino 2,6 litra. Pri Audiju so nedvomno evropski pionirji pri uvajanju štirikolesnega pogona (quattro) in takšno obliko pogona si je mogoče omisliti tudi pri audiju 80 avant s pet in šestvaljnim motornim agregatom. Na dlani je, da je novi avtomobil te nemške tovarne serijsko opremljen tudi z varnostnim sistemom procon-ten (ki avtomatično dodatno zategne varnostni pas in malenkostno odmakne volan v primeru trčenja) in da so v vratih nameščene posebne jeklene palice za večjo zaščito. Skratka, audi 80 avant je tipičen izdelek ingolstadtske tovarne. In to je kar nekaj. Na sliki: audi 80 avant.

NOVO! NOVO
PAPIRNICA KOCKA
Celje, Ljubljanska cesta 1 (v podhodu SDK)
Po ugodnih cenah lahko kupite:
- pisarniški material
- SDK obrazce
- šolske potrebščine
- igrače, darila

BORZA CEN RABLJENIH AVTOMOBILOV

Zadnji sejem rabljenih avtomobilov pred dvorano Golovec v Celju je postregel z živahnim dogajanjem. Na prodaj je bilo kar 700 avtomobilov, torej se napovedi o povečani ponudbi uresničujejo. Uradno so prodali 38 vozil, izdanih pa je bilo še 168 kupoprodajnih pogodb. Cene avtomobilov so v nemških markah in so le okvirne.
PRIMOŽ ŠKERL

tip avtomobila	letnik	cena	letnik	cena
Zastava 750	80	900	84	1.200
Zastava (Fiat) 126 P	78	750	88	2.700
Zastava 101	81	1.600	85	2.200
Yugo 45	82	1.900	87	3.600
Yugo 55	83	2.300	89	5.000
Lada 2104	85	4.000	88	6.000
Lada Samara	89	6.800	91	7.700
Renault 4	79	1.100	89	5.700
Renault 5	86	8.300	92	13.000
Golf (bencin)	77	1.300	88	13.500
Citroen Visa Super	83	3.400	–	–
Citroen BX 19 D	84	9.500	–	–
Ford Sierra L	87	13.500	88	14.500
Ford Fiesta 1,4 CLX	90	18.00	–	–
Opel Kadet 1,3 S	88	14.300	91	21.200
BMW 318 i	85	12600	87	16.600
VolkswagenPassat1,6B	91	25.500	–	–
Mercedes 200 D	80	12.500	85	28.500
Mazda 1,6 i	90	19.500	–	–

TRGOVSKO IN SERVISNO REMONTNO PODJETJE
AVTO CELJE p.o.
63001 CELJE, LJUBLJANSKA C. 11

imamo stalno na zalogi osebna vozila FIAT, FORD, PEUGEOT, LADA in OPEL ter vozila iz gospodarskega programa TAM, IVECO, FORD, FIAT in PEUGEOT
Vozila vplačljiva za devizna in tolarska sredstva.
Za ves program nudimo LEASING za pravne osebe in obrtnike
NOVOST:
Za servisne storitve nudimo 6 MESEČNI KREDIT, BREZ POLOGA, Z UGODNO OBRESTNO MERO!
Vse informacije ZA OSEBNA VOZILA v prodajalnah in salonih.
- Celje, Ipavčeva 21 tel.: 31-919, 34-865
- Velenje, Partizanska 3 851-060
- Žalec, Cankarjeva 7 712-116
- Sl. Konjice, Stari trg 37 754-012
- Za PEUGEOT, Ljubljanska 11 25-523
Za TOVORNA VOZILA
- CELJE, IPAVČEVA 21 32-590
Za NADOMESTNE DELE
- Celje, Ipavčeva 21 31-636
Medlog 16 24-715
Za SERVISIRANJE
- Celje, Ipavčeva 21 33-521, 31-251

AVTOKOTIČEK

Karoserijske spremembe pri alfi 164 in novi motorji

Milanska avtomobilska tovarna Alfa Romeo, ki je sestavni del avtomobilskega koncerna Fiat, je letos skoraj vso svojo pozornost namenila novi alfi 155. S tem avtomobilom, ki je zamenjal zastarelo alfo 75, upajo na boljše tržne čase, hkrati pa nekoliko diskretno dodajajo še to, da so prenovili tudi večjo alfo 164. Resnici na ljubo je zunanja karoserijska prenova izjemno skromna, pač pa je v prodajnem programu nekaj novih motorjev, hkrati pa se je ponudba največjega hišnega avtomobila razširila še za alfo 164 super. Ta različica se navzven od drugih razlikuje tudi po novih elipsoidnih lučeh, po večjih oziroma zajetnejših odbijačih (in je zaradi tega avtomobil daljši za 11 centimetrov), zunanji ogledali sta bolj aerodinamični, barve pestrejše.

Po novem je torej alfa 164 naprodaj v dveh izvedenkah: kot alfa 164 super, pri čemer je mogoče izbirati med novim šestvaljnikom z 210 KM, pa prav tako novim turbodizelskim agregatom (2,5-litra in 91,5 kW/125 KM pri 4200 vrtljajih) in obnovljenim bencinskim šestvaljnikom s turbinskim polnilnikom (2,0-litra 148 kW/205 KM pri 6000 vrtljajih). Pri alfi 164 pa ponujajo prav tako tri motorje: šestvaljnik s prostornino 3,0-litra in 168 kW/230Km pri 6300 vrtljajih, štirivaljnik s prostornino 2,0-litra (twin spark) in 105 kW/146 KM pri 5800 vrtljajih ter turbodizelski štirivaljnik s prostornino 2,5-litra in 91 kW/125 KM pri 4200 vrtljajih. Alfe pri nas prodaja ljubljanski Cosmos – Avtomontaža, po sedanjih napovedih, ki pa se utegnejo tudi spremeniti, naj bi bile vse alfe 164 različnih izvedenk naprodaj prav v teh mesecih. Mimogrede še podatek o letošnji prodaji milanskih avtomobilov na slovenskem trgu: Cosmos je našel 151 kupcev, pri čemer je povsem jasno, da je šla najbolje v promet najmanjša alfa 33. Denar je (še vedno) avtomobilskega sveta vladar. Na sliki: alfa 164 super V6 24v.

Kdo bo uradno prodajal toyote?

Ena od redkih japonskih tovarn, ki na slovenski avtomobilski sceni še nima uradnega zastopnika, je tudi Toyota. Nekdaj in tedaj, ko je bila Slovenija še Jugoslavija, je toyote prodajala beograjska Agroprema, po slovenski osamosvojitvi pa je trgovina s temi japonskimi avtomobili (vsaj uradno) skoraj presahnila.

V zadnjem času je slišati, da naj bi se za konsignacijo ponujalo ali potegovalo več slovenskih podjetij, med njimi tudi ljubljanski Petrol. Vse pa kaže, da do konkretnih rezultatov vsaj za sedaj še ni tudi zaradi dokaj ostrih zahtev japonske avtomobilske tovarne, po drugi strani pa se ni mogoče znebiti vtisa, da Toyota slovenskemu avtomobilskemu trgu vendarle ne namenja prav posebne pozornosti. Prav zaradi tega (in še česa drugega) bo toyota previa, velikoprostorska limuzina s konkurenco renaultu espace, chryslerju voyagerju in drugim, še nekaj časa dokaj redek avtomobil na slovenskih cestah.

MATJAŽ MARKETING
POLZELA, tel.: 721-052
ZASTOPSTVO ZA FORD

		tov. cena
Ford fiesta 1.1. DISCO		13.900 DEM
Ford orion 1.3 CLX		17.400 DEM
Ford escort 1.3 CLX		16.400 DEM

ZASTOPSTVO: SUBARU in DAIHATSU
Rabljeni avtomobil:

R4 GTL	85	3.100 DEM
R4 GTL	91	8.000 DEM
JUGO KORAL 45	89	4.400 DEM
ALFA ROMEO 33	87	15.500 DEM
GOLF DIZEL	89	16.500 DEM
FORD ORION 1.6	91	23.000 DEM

Vaša odločitev je pravilna!
RENAULT
Avto življenja
Prodaja in servisira:
RSL
JAMSTVO ZA ZAUPANJE
Renault servis Levec, d.o.o.
Levec 54, 63301 Petrovče
tel. 063/28-515, 28-011, 24-016
fax 063/24-057
Prodajni salon: 063/28-515

MEDVED
PESKANJE
POPOLNA ODSTRANITEV RJE IN BARVE NA:
- TOVORNIH IN OSEBNIH VOZILIH
- GRADBENIH IN KMETIJSKIH STROJIH
- ŽELEZNIH KONSTRUKCIJAH TER OSTALIH PREDMETIH
DOLGA GORA 15
TEL. (063) 748-198
63232 PONIKVA

BITI TURISTIČNI VODNIK...

Morda je to prav tisto, kar si že dolgo želite. Spremljati in voditi turiste po naši deželi, po deželah Evrope ni le priložnost za potešitev lastne radovednosti, to je tudi preizkus vaše sposobnosti za odgovorno in zanimivo delo.
In če ste iznajdljive in dinamične narave, ljubeznivi in prijazni – postanite spremljevalec, vodnik.

Društvo turističnih vodnikov Slovenije (Sekcija Celje) vas vabi na uvodni »SEMINAR ZA TURISTIČNE SPREMLJEVALCE«, KI BO V ČASU OD 5. do 8. 11. 92., v prostorih Plesnega foruma Celje, Stanetova 17a (I. nad.). Pričetek seminarja v četrtek, 5. 11. 92. ob 15. uri.

Kotizacija za člane DTVS: 2.000 SIT in za nečlane 2.500 SIT.
Prijave in informacije: DTVS – Sekcija Celje, Popotnik Celje, ga. Tatjana Šalej, tel. 063/24-013, 24-019.
Želeljeni pogoji: aktivno znanje najmanj enega tujega jezika in končana najmanj srednja šola.

JUTEKS
kemijsko-tekstilno podjetje Žalec

V času, ko so pogoji poslovanja zelo težki, s povečanimi napori iščemo možnosti za boljše gospodarjenje: povečanje našega deleža na tujih in domačem trgu, priprave za celovito obvladovanje kakovosti, racionalizacija proizvodnje. Za še uspešnejše delo iščemo vodilne delavce in sicer:

I. Pomočnika direktorja za proizvodno tehnično področje

Glavne naloge: koordiniranje proizvodnih procesov, sodelovanje pri iskanju novih proizvodnih programov, reorganizacija proizvodnje in servisnih dejavnosti
Od kandidatov pričakujemo: visoka izobrazba – tekstilna ali kemijska tehnologija (ali druga ustrezna SI s prakso na vodstvenih mestih v teh panogah) in izkušnje na področju organizacije dela, znanje nemščine in še enega tujega jezika

II. Vodjo službe za plan in analize

Glavne naloge: vodenje SPA, zahtevna dela na področju planiranja, analiz in kalkulacij, priprava investicijskih programov za nova vlaganja.
Pogoji: visoka izobrazba ekonomske smeri in praksa na ustreznem področju, znanje tujega jezika (prednost nemščina)
Cenjene ponudbe (s podatki o izobrazbi in dosedanjem delu) sprejemamo v roku 8 dni od objave (Juteks, 63310, Žalec). V osebnem razgovoru bomo nato podrobneje proučili vaše zahteve ter naše potrebe in možnosti.

JUTEKS

JUTEKS HMELJARSKA 1, 63310 ŽALEC
TELEFON: 38 63/712-121, TELEFAX: 38 63 714-117

Talne obloge:

VINI

BLUE LINE – TOLIKO PREDNOSTI, DA JIH NE KAŽE PREZRETI!

V vseh boljših trgovinah lahko kupite VINIL talne obloge BLUE LINE.

Vinil talne obloge, ki jih proizvaja JUTEKS iz Žalca, so dodatno zaščitene s posebnim premazom Blue Line.

Zaradi tega Vinil oblog z oznako Blue Line med njihovo uporabo ni treba premazovati z zaščitnimi sredstvi.

Čistimo jih samo z vodo.

JUTEKS vam daje tudi 5-letno garancijo, kar je vsekakor dokaz kakovosti njegovih talnih oblog.

ZASEBNO PODJETJE

išče

TRGOVSKE ZASTOPNIKE

za prodajo neživilskih izdelkov, uveljavljenega proizvajalca.

Najmanj SŠI, lasten prevoz, osnove komerciale.

Tel. 27-025 / 29-454 od 7. do 15. ure.

REPUBLIKA SLOVENIJA SKUPŠČINA OBČINE LAŠKO IZVRŠNI SVET

Komisija za prodajo nepremičnin

PREKLICUJE JAVNO DRAŽBO

za prodajo poslovnega prostora v kletnem delu stanovanjskega bloka Badovinčeve 20 v Laškem, ki je bila razpisana za dne 3. 11. 1992 ob 10. uri.

Komisija za prodajo nepremičnin

GOZDNO GOSPODARSTVO CELJE DELOVNA SKUPNOST SKUPNIH SLUŽB
Ljubljanska c. 13, 63000 CELJE

objavlja javno prodajo

garsonjere v stanovanjskem bloku v Celju, Ljubljanska c. 15, II. nadstropje.

Garsonjera obsega skupaj 32.32 m² površine.
Izklicna cena je 1.500.000.00 SIT

Ostale informacije dobite pri naslovu osebno ali po telefonu 063 29-100, 29-131.
Ponudbe naslovite z oznako »nakup garsonjere« na gornji naslov do 10. 11. 1992.

AGROIZBIRA trgovina

nudi ugodno:

- akumulatorje vseh vrst z dveletno garancijo.

Primer: 12 V 100 Ah – 6.900,00 SIT
12 V 135 Ah – 14.400,00 SIT
12 V 140 Ah – 14.600,00 SIT

- gume za traktor 10–28 – 18.500,00 SIT
- 12.4–11–28 – 22.900,00 SIT

vse rezervne dele za traktorje TOMO VINKOVIČ, IMT, FIAT ŠTORE, UNIVERZAL, URSUS, KOSILNICO BCS, itd.
Priporoča se

Slavko Prosen, Agroizbira,
Smledniška 17, Kranj,
telefon (064) 324-802.

NOVO NA POLZELI NOVO NA POLZELI NOVO NA POLZELI NOVO NA

NAKUPNI CENTER BLAGOVNICA POLZELA

OTVORITEV V PETEK, 30. oktobra 1992, ob 9. uri

vse za dom in gospodinjstvo

– POHIŠTVO

od 12–32% tovarniškega popusta in dodatnega 10% gotovinskega popusta ob nakupu nad 10.000 SIT, brezplačna dostava do 30 km in brezplačna montaža!

– TEKSTIL

10% popusta pri gotovinskem nakupu nad 2.000 SIT

– BELA TEHNIKA

5% popusta za plačilo z gotovino

– ELEKTRIČNO ORODJE

10% popusta za plačilo z gotovino

Za vsak nakup nad 2.000 SIT vam podarimo kavico v NOVEM BISTROJU PINKY

OB OTVORITVI VAS VABIMO NA BREZPLAČNO DEGUSTACIJO PROIZVODOV FRUCTAL – KOKTAJLOV

MOGOČ BO NAKUP PO AKCIJSKIH CENAH!

VABLJENI!!!

DEGUSTIRALI IN KUPILI BOSTE LAHKO TUDI MORTADELO VELIKANKO PROIZVAJALCA MIP NOVA GORICA, AKCIJSKE CENE TUDI ZA OSTALE NJIHOVE PROIZVODE

TV SPORED od 31. oktobra do 6. novembra

Sobota, 31. oktober

SLOVENIJA I

7.15 – 2.00 TELETEKST TV SLOVENIJA
7.30 VIDEO STRANI
7.40 RADOVEDNI TAČEK: DVORANA, ponovitev
7.55 LONČEK, KUHAJ!: PIZZA, ponovitev
8.10 OSCAR JUNIOR: NOČNI POHOD (4/11 del italijanske otroške nanizanke)
8.15 MODRO POLETJE (ponovitev 35. in 36/38 dela španske mladinske nadaljevanke)
9.10 KLUB KLOBUK
11.05 ZGODBE IZ ŠKOLJKE, ponovitev
12.00 POROČILA
12.05 ZLATI SRČEK, ponovitev
13.00 VIDEO STRANI
13.25 VEČERNI GOST: DR. PAUL PARIN, ponovitev
14.15 TEDNIK, ponovitev
15.05 CIKLUS FILMOV S. TRACYJA
SEDMI KRIŽ (THE SEVENTH CROSS – ameriški film, 1944)
17.00 TV DNEVNIK I
17.10 DA NE BI BOLELO: BRONHIALNA ASTMA
17.40 DOBER TEK! – KUHARSKI NASVETI PAULA BOCUSEJA (8/22 del francoske nadaljevanke)
18.00 IN RAZLIČNA SO DELA, ISTI PA JE BOG ... (O reformaciji na Slovenskem)
19.00 RISANKA
19.15 ŽREBANJE 3 × 3
19.30 TV DNEVNIK II
UTRIP
20.30 KOMU GORI POD NOGAMI?
21.35 ZASEBNA VOJNA LUCINDE SMITH (THE PRIVATE WAR OF LUCINDA SMITH – 4., zadnji del avstralske nadaljevanke)
22.20 TV DNEVNIK III
22.50 SOVA
POPOLNA TUJCA (PERFECT STRANGERS – 2/28 del ameriške barvne humoristične nanizanke)
VEČERNA ZARJA (VISPERAS – 6., zadnji del španske nadaljevanke)
NOČNI OBISKOVALCI (THE NIGHTCOMERS – angleški barvni film, 1972)
1.50 VIDEO STRANI

SLOVENIJA II

14.20 VIDEO STRANI
14.25 TOK, TOK, ponovitev
16.20 SOVA, ponovitev
BAGDAD CAFE (3/15 del ameriške humoristične nanizanke)
VEČERNA ZARJA (VISPERAS – 5/6 del španske nadaljevanke)
17.45 POGLEJ IN ZADENI
18.30 VSI SO VENCI BELI
19.00 ČLOVEKOVA PRIZADEVANJA (norveška oddaja)
19.30 DNEVNIK ORF
20.00 CHOPIN S POGORELIČEM
20.25 NESREČNIKI (LES MISÉRABLES – ameriški barvni tv film, 1978)
22.45 AKCENT
0.15 VIDEO STRANI

HRVAŠKA I

8.50 TV KOLEDAR
9.00 DOBRO JUTRO, HRVAŠKA
10.30 EDUKON (šolska kontaktna oddaja)
11.30 HRVAŠKE ZGODBE IN NOVELE ZA OTROKE IN MLADE
12.00 POROČILA
12.05 BEVERLY HILLS 90210 (ponovitev 4/23 dela otroške nanizanke)
12.50 ALO, ALO (ponovitev 4/10 dela humoristične nanizanke)
13.20 SLIKA NA SLIKO, ponovitev
14.00 POROČILA
14.05 POZDRAVI IZ DOMOVINE
14.35 IZBRALI STE, POGLEJTE
16.00 POROČILA
17.00 OB DNEVU REFORMACIJE
18.00 POROČILA
18.05 TV RAZSTAVA: OTON GLIHA
18.20 SANTA BARBARA (237. del ameriške nadaljevanke)
19.05 NA ZAČETKU JE BILA BESEDA
19.15 RISANKA
19.30 DNEVNIK I
20.00 FESTIVAL »STEPINČEVA KATEDRALA«, prenos iz dvorane Vatroslava Lisinskega
22.05 PRETEKLOST V SEDANJOSTI: TITO STROZZI
22.40 DNEVNIK II
23.00 SLIKA NA SLIKO
23.45 POROČILA V ANGLEŠČINI
23.50 SANJE BREZ MEJA
1.00 POROČILA

AVSTRIJA I

6.00 TEXTVISION
9.00 JUTRANJI PROGRAM: Čas v sliki
9.05 Roseanne
9.30 Zgodbe iz Avstrije, pon.
10.20 Quinscopio, risanka
10.30 Kapetan Newman, pon. ameriškega filma (1963)
12.30 Hello Austria, Hello Vienna
13.00 Čas v sliki
13.10 Mi, pon.
13.35 PILOT QUAX (Nemški film, 1941)
15.00 VILA BRÖCKELSTEIN, risanka
15.15 JAZ IN TI, otroški program: 14 – KAJ ZDAJ? pred izbiro poklica
15.35 DISNEYEVI GUMIJASTI MEDVEDKI, risanka
16.00 OTROŠKI WURLITZER
17.00 MINI ČAS V SLIKI
17.10 WERNER FEND: MOJA KNJIGA O DŽUNGLI, Ostržek iz pragozda
17.30 CIRKISSIMO, 12. del
18.00 ČAS V SLIKI
18.05 SLIKA AVSTRIJE
18.30 GRAD OB VRBSKEM JEZERU, Nesrečnež
19.30 ČAS V SLIKI/VREME
20.00 ŠPORT
20.15 MUSIKANTENSTADL, večer domače glasbe z Karlom Moikom
22.05 ZLATA DEKLETA, Prazno gnezdo
22.30 BLUE JEAN COP (Shake Down – ameriška kriminalka, 1987)
0.05 ČAS V SLIKI
0.10 HURIKAN (The Hurricane – ameriški film, 1978)
2.05 POROČILA/EX LIBRIS
2.15 1000 MOJSTROVIN

Nedelja, 1. november

SLOVENIJA I

8.45 – 13.30 in 15.15 – 0.25 TELETEKST TV SLOVENIJA
9.00 VIDEO STRANI
9.10 ŽIV ŽAV, ponovitev
10.00 EBBA IN DIDRIK (ponovitev 4/9 dela švedske nadaljevanke)
10.30 ZA SPOMIN
11.00 SPREHODI PO STARI LJUBLJANI, ponovitev 2. oddaje
11.30 OBZORJA DUHA
12.00 POROČILA
12.05 LJUDJE IN ZEMLJA
12.35 VSI SO VENCI BELI, ponovitev
13.05 BEGUNCI, TU Z NAMI
13.20 VIDEO STRANI
15.30 VIDEO STRANI
15.45 ŽIVLJENJE KLIMA SAMGINA (5/14 del ruske nadaljevanke)
17.00 TV DNEVNIK
17.10 AMOS (ameriški barvni tv film, 1985)
18.45 TV MERNIK
19.00 RISANKA
19.20 SLOVENSKI LOTO
19.30 TV DNEVNIK II
ZRCALO TEDNA
20.30 ZDRAVO
21.35 ŽIVLJENJSKE PREIZKUŠNJE (3/13 del angleške poljudnoznanstvene serije)
22.25 TV DNEVNIK III
22.55 SOVA
BROOKLYNSKI MOST (BROOKLYN BRIDGE – 8/12 del ameriške humoristične nanizanke, 1991)
HANNAY (1/6 del angleške nanizanke, 1988)
0.15 VIDEO STRANI

SLOVENIJA II

17.00 SOVA, ponovitev
POPOLNA TUJCA (PERFECT STRANGERS – 2/28 del ameriške humoristične nanizanke)
VEČERNA ZARJA (VISPERAS – 6., zadnji del španske nadaljevanke)
18.30 ŠPORTNA NEDELJA
PEP V KOŠARKI (Ž), Ježica – Dinamo Kijev, posnetek iz Ljubljane
19.10 TRIATLON IRON MAN HAWAII
19.30 DNEVNIK
20.00 DRUGA GODBA '92
CALICANTO, 1. del
20.30 BELCI NE POZNAJO SMRTI (nemška poljudnoznanstvena oddaja)
21.00 DIRIGENTI IN MUZIKANTI (DIRIGENTI IN MUZIKAŠI – 4/7 del hrvaške tv nadaljevanke)
21.55 MALI KONCERT
22.40 ŠPORTNI PREGLED
23.10 VIDEO STRANI

HRVAŠKA I

8.30 POROČILA
8.35 TV KOLEDAR
8.45 SLIKA NA SLIKO, ponovitev
9.30 DOGODIVŠČINE TOMA SAWYERA IN HUCKLEBERRYJA FINNA (ponovitev 4/26 dela)
10.00 POROČILA
10.05 HIŠNI LJUBLJENČKI
10.30 NEDELJSKI ŽIVEC
11.30 SPORED NARODNE GLASBE
12.00 POROČILA
12.05 PLODOVI ZEMLJE (kmetijska oddaja)
13.00 MIR IN DOBROTA
13.30 PIKA IN ZAJČEK (DOT AND THE BUNNY – avstralski film)
14.45 OPERNE ARIJE
15.15 NICHOLAS NICKLEBY (angleški film, 1947)
17.00 MIROGOJ: NA DAN MRTVIH, prenos
18.30 DOKUMENTARNA ODDAJA
19.00 RISANI FILM
19.15 TV FORTUNA
19.30 DNEVNIK I
20.05 ĐUKA BEGOVIČ (4., zadnji del hrvaške dramske nanizanke)
21.00 KONCERT IZ CERKVE SV. IVANA V RIMU, posnetek
21.55 STO HELEBARD ZA PAPEŽA (dokumentarni film)
22.50 DNEVNIK II
23.10 SLIKA NA SLIKO
23.55 POROČILA V ANGLEŠČINI
0.00 SANJE BREZ MEJA
0.15 POROČILA

AVSTRIJA I

6.00 TEXTVISION
9.00 JUTRANJI PROGRAM: Čas v sliki
9.05 Pozor, kultura, pon.
9.30 Novo o avstrijskem filmu
10.15 Univerzum: Priča iz ledenika, pon.
11.00 O osebi, pogovor s škofom Erwinom Kräutlerjem
12.15 Tednik
12.30 Vsakdanjik, pon.
13.00 Čas v sliki
13.10 Otoki na koncu sveta, Tasmanija – zadnje zatočišče, pon.
13.35 ČAS ČUDEŽEV (A time for Miracles – ameriški, 1980)
15.10 SNEGULJČICA, film
16.10 DAKTARI, Slovo od Mika
17.00 MINI ČAS V SLIKI
17.10 X-LARGE, mladinska oddaja
18.30 GRAD OB VRBSKEM JEZERU, Plemstvo te ne obvezuje
19.30 ČAS V SLIKI
19.55 ŠPORT
20.15 KAISERMÜHLEN BLUES, 2. del: Prijazni moški
21.10 THOMAS BECKET, Smrt pred oltarjem
21.55 VIZIJE
22.00 LOHENGRIN, opera Richarda Wagnerja
1.35 POROČILA/1000 MOJSTROVIN

Ponedeljek, 2. november

SLOVENIJA I

8.45 – 12.10 IN 15.20 – 0.20 TELETEKST TV SLOVENIJA
9.00 VIDEO STRANI
9.10 MOJCA IN ŽIVALI (lutkovna igrica)
10.00 ODLOŽENI RAJ (PARADISE POSTPONED – ponovitev 10/12 dela angleške nadaljevanke)
10.50 PONOVITVE
TV MERNIK, FORUM, UTRIP, ZRCALO TEDNA
12.00 POROČILA
12.05 VIDEO STRANI
15.35 VIDEO STRANI
15.50 SLOVENSKI MAGAZIN, ponovitev
16.20 DOBER DAN, KOROŠKA, ponovitev
17.00 TV DNEVNIK I
17.10 RADOVEDNI TAČEK: KOST
17.20 UTONILO JE SONCE – KUKAVIČJI MIHEC (1/6 del slovenske nadaljevanke)
17.55 JAKEC IN ČAROBNA LUČKA (4. del angleške risane nanizanke)
18.05 OSCAR JUNIOR (4/11 del italijanske otroške nanizanke)
18.15 OBZORJA DUHA, ponovitev
18.50 MOJA KNJIGA O DŽUNGLI (9/27 del nemške poljudnoznanstvene serije)
19.10 RISANKA
19.30 TV DNEVNIK II
20.05 ŽARIŠČE
20.35 DOKUMENTAREC MESECA
SKRIVNOSTNA POLJA BARV
21.20 SREČANJE Z JUTROVIM NA PTUJSKEM GRADU
21.30 TRI SESTRE
DEKLICA Z ORANŽO
22.10 TV DNEVNIK 3
22.40 SOVA
AMERIŠKE VIDEO SMEŠNICE (29. del ameriškega varietejskega programa)
HANNAY (2/6 del angleške nanizanke, 1988)
AMERIŠKA KRONIKA (AMERICAN CHRONICHLES – 9/13 del ameriške dokumentarne serije, 1990)
0.20 VIDEO STRANI

SLOVENIJA II

15.55 VIDEO STRANI
16.05 SOVA, ponovitev
BROOKLYNSKI MOST (BROOKLYN BRIDGE – 8/12 del ameriške barvne humoristične nanizanke, 1991)
HANNAY (1/6 del angleške nanizanke, 1988)
17.30 ŠPORTNI PREGLED, ponovitev
18.10 REGIONALNI PROGRAMI – LJUBLJANA
SLOVENSKA KRONIKA
19.00 VIDEOŠPON
19.30 TV DNEVNIK: RAI 3
20.00 TV IGRICA
20.30 GOZDARSKA HIŠA FALKENAU (FOSTHAUS FALKENAU – 27/53 del nemške nadaljevanke, 1989)
20.55 GOSPODARSKA ODDAJA: MADE IN SLOVENIA
21.25 SEDMA STEZA
21.55 ZGODOVINA SLOVENCEV V FILMSKIH FRESKAH: LOGIKA GIBANJA (4. oddaja)
22.40 CIKLUS FILMOV ZNANIH REŽISERJEV
ROGER CORMAN: PROPAD HIŠE USHER (THE HOUSE OF USHER – ameriški barvni film, 1960)
23.55 KRIMINAL

HRVAŠKA I

6.55 PREGLED SPOREDA
7.00 DOBRO JUTRO, HRVAŠKA
POROČILA
TV KOLEDAR
PROBLEMČKI (TROUBLE IN MIND – 1/9 del angleške humoristične nanizanke, 1990)
DOLG IN NE PREVEČ USPEŠEN DAN
10.00 POROČILA
10.05 TV ŠOLA
10.05 TV ŠOLA ZA I. in II. RAZRED
10.30 TV ŠOLA ZA III. in IV. RAZRED
11.0 VRTILJAK
11.15 AMERIŠKA ANGLEŠČINA
11.30 PREKANJENI LISJAK (3/6 del lutkovne serije)
12.00 NOVINARSKA KONFERENCA PREDSEDNIKA REPUBLIKE HRVAŠKE DR. FRANJA TUĐMANA, prenos
13.00 TOČNO OPOLDNE
SVEŽ VETER V STAREM GRADU (LAND OF HOPE AND GLORIA 1/6 del ameriške humoristične nanizanke)
PRISTNO ANGLEŠKO
13.30 MONOFON
14.00 POROČILA
14.05 SLIKA NA SLIKO, ponovitev
14.50 ODLETEL BOM (I'LL FLY AWAY – ponovitev 18/22 dela ameriške nadaljevanke)
15.35 THE BIG BLUE (spored za UNPROFOR)
16.00 POROČILA
16.05 UČIMO O HRVAŠKI
PO HRVAŠKEM ZAGORJU, 2. del
16.35 MALAVIZIJA
DOGODIVŠČINE TOMA SAWYERA IN HUCKLEBERRY FINNA (5/26 del otroške serije)
17.30 HRVAŠKA DRŽAVA IN LJUDJE
18.00 POROČILA
18.05 SREDNJA BOSNA (dokumentarna oddaja)
18.35 SANTA BARBARA (238. del ameriške nadaljevanke)
19.30 DNEVNIK I
20.00 NOVINARSKA KONFERENCA PREDSEDNIKA REPUBLIKE HRVAŠKE DR. FRANJA TUĐMANA, posnetek
23.35 HRVAŠKA V SVETU
21.20 KOKAIN, ČLOVEKOVA POGUBA (COCAINE: ONE MAN'S SEDUCTION – ameriški barvni film, 1983)
23.05 DNEVNIK
23.25 SLIKA NA SLIKO
0.20 POROČILA V ANGLEŠČINI
0.25 SANJE BREZ MEJA
0.40 POROČILA

AVSTRIJA I

6.00 TEXTIVISON
9.00 JUTRANJI PROGRAM: Čas v sliki
9.05 Roseanne, Najlepše darilo za rojstni dan
10.30 Fantom išče svojega mojstra, pon. ameriškega filma (1986)
12.00 Transdanubska elegija
12.15 Šiling, pon.
13.00 Čas v sliki
13.10 Kamen in križ, Nagrobni spomeniki v Spodnji Avstriji
13.35 Sinha Moca, 35. del
14.00 Kobra, prevzemite, Beg
14.50 ČE TI PRAVIŠ, LUBI BOG
15.00 JAZ IN TI, otroški program
15.05 NILS HOLGERSSON, Gozdni požar
15.30 AM, DAM, DES
15.50 ANTE, 1/6 del norveške serije
16.15 STRELOVOD
16.30 DIN DONG, otroci se pogovarjajo z znanimi ljudmi
17.00 MINI ČAS V SLIKI
17.10 OTROŠKI WURLITZER
18.00 ČAS V SLIKI
18.05 MI
18.30 GRAD OB VRBSKEM JEZERU, Gospod Charlie iz Los Angelesa
19.20 KRISTJAN V ČASU
19.25 METAMORFOZE
19.30 ČAS V SLIKI
19.55 KULTURA
20.15 ŠPORT
21.15 MIAMI VICE, Krvno maščevanje
22.00 NOVOSTI IZ SVETA FILMA
22.30 BELI ČAS SUŠE (Dry White Season – ameriški film, 1989)
0.15 ČAS V SLIKI
0.20 BALADA O NARAJAMI (Narayama Bushki-Ko – japonski film, 1982)
2.10 POROČILA/1000 MOJSTROVIN

Torek, 3. november

SLOVENIJA I

8.35 – 12.10 IN 14.20 – 1.10 TELETEKST TV SLOVENIJA
8.50 VIDEO STRANI
9.00 ZGODBE IZ ŠKOLJKE
9.55 ŠOLSKA TV, ponovitev
ANALITIČNA MEHANIKA (4/52 del)
10.25 ANGLEŠČINA – FOLLOW ME (59. lekcija)
10.50 MUZZY (4/20 del angleščine za najmlajše)
11.00 SEDMA STEZA, ponovitev
11.30 DA NE BI BOLELO: BRONHIALNA ASMA, ponovitev
12.00 POROČILA
12.05 VIDEO STRANI
14.35 VIDEO STRANI
14.50 ZGODOVINA SLOVENCEV V FILMSKIH FRESKAH: LOGIKA GIBANJA, ponovitev 4. oddaje
15.35 CIKLUS FILMOV ZNANIH REŽISERJEV, ponovitev
ROGER CORMAN
PROPAD HIŠE USHER (THE HOUSE OF USHER – ameriški barvni film, 1960)
17.00 TV DNEVNIK I
17.10 LONČEK KUHAJ!: HITRI SADNI SLADOLED
17.20 PRVI USPEHI: IGOR PLIŠIĆ – VIOLINA
17.25 DENVER – POSLEDNJI DINOZAVER (6/20 del ameriške animirane nanizanke)
17.45 PO BELIH IN ČRNIH TIPKAH (4/6 del glasbene serije)
18.20 SREČANJE Z JUTROVIM NA PTUJSKEM GRADU, ponovitev
18.40 MOSTOVI
19.30 TV DNEVNIK II
20.05 ŽARIŠČE
20.35 OSMI DAN
21.40 PRAVA CHARLOTTE (THE REAL CHARLOTTE – 1/4 del angleške nadaljevanke)
22.30 TV DNEVNIK III
23.00 SPREHODI PO STARI LJUBLJANI (4/9 del)
23.40 SOVA
HAGGARD II (2/7 del ameriške nanizanke)
HANNAY (3/6 del angleške nanizanke, 1988)
1.00 VIDEO STRANI

SLOVENIJA II

14.55 DOKUMENTAREC MESECA, ponovitev
SKRIVNOSTNA POLJA BARV
15.35 SOVA, ponovitev
AMERIŠKE VIDEO SMEŠNICE (29. del ameriškega varietejskega programa)
HANNAY (2/6 del angleške nanizanke)
AMERIŠKA KRONIKA (AMERICAN CHRONICLES – 9/13 del ameriške dokumentarne serije, 1990)
17.20 SVET POROČA
19.00 SLOVENSKA KRONIKA
18.10 REGIONALNI PROGRAMI – KOPER
19.00 ORION
19.30 TV DNEVNIK: ORF
20.00 TV IGRICA
20.30 GOZDARSKA HIŠA FALKENAU (FORSTHAUS FALKENAU – 28/53 del nemške nadaljevanke, 1989)
21.00 GLASBA, SHOW IN CIRKUS: NEVERJETNE ZGODBE, 6. del
22.00 OMIZJE
0.00 SVET POROČA, ponovitev
0.40 VIDEO STRANI

HRVAŠKA I

6.55 PREGLED SPOREDA
7.00 DOBRO JUTRO, HRVAŠKA

Džirlo

Tel.: (061) 40 787, (066) 33 734

Čang - Šlang
shujševalni čaj

Z zmanjševanjem telesne teže krepite organizem

Vsi dosedanji preparati za hujšanje (vitaminske tablete, dietetski preparati) so reševali problem zmanjševanja telesne teže, ne pa tudi ohranjevanja idealne telesne teže. Izjema pri tem je **Čang - Šlang**, čaj za reduciranje telesne teže po kitajski recepturi. Je zdravilen, iz naravnih sestavin in ga lahko uporabljamo za posebno nego telesa, povzroča izgubo teže, plinov, nakopičenih maščob in spodbuja izgubo teka. Z rednim pitjem čaja **Čang - Šlang** bodo izgorele odvečne telesne maščobe, vaše telo pa bo postalo gladko in gibčno. Čaj **Čang - Šlang** je sestavljen iz posebnih sestavin in je primeren za ženske in moške, stare in mlade, za vse starosti. **Čang - Šlang** so nekoč pili bogati Kitajci. S pitjem tega čaja so obdržali vitkost in gibčnost. Tudi vsak obrok hrane so čutili kot en sam požirek.

Škatlica **Čang - Šlanga** vsebuje 40 vrečk čaja, ki so garancija za dosego želene telesne teže. Po pitju čaja ne čutite v želodcu nobene teže, niti kakšne druge neprijetnosti, kajti niste pili pivskega kvasa, pač pa **Čang - Šlang**, čaj s tradicijo več kot 1.700 let. Za izgubo teže je dovolj, da vsak dan pred obrokom popijete eno skodelico tega čaja in vsi problemi bodo rešeni. Zaradi izgube telesne teže ne boste nervozni, nasprotno, ohranili boste dobro razpoloženje. Isti učinek boste dosegli, če popijete dve skodelici **Čang - Šlanga** pred spanjem.

Čaj **Čang - Šlang** lahko naročite po pošti na naslov: Džirlo, p. p. 45, 61000 Ljubljana in po telefonu: (061) 40 787, (066) 33 734.

Čang - Šlang prodaja na slovenskem tržišču ekskluzivno podjetje Džirlo, d.o.o., Ljubljana.

NAROČILNICA

ime in priimek

ulica in št.

poštna št. in kraj

število zavitkov

Naročilnico pošljite na naslov: Džirlo, p. p. 45, 61000 Ljubljana

Cena **Čang - Šlanga** je 599 SIT + poštni stroški. Plačate po povzetju.

POROČILA
TV KOLEDAR
PROBLEMČKI (TROUBLE IN MIND – 2/9 del angleške humoristične nanizanke, 1990)
10.00 POROČILA
10.05 TV ŠOLA
10.05 MATEMATIKA
10.25 EKO, EKO, EKOLOGIJA
10.35 KEMIJA: VODA
11.05 TV LEKSIKON: GOBE, 8. del
11.15 AMERIŠKA ANGLEŠČINA
11.30 MALI SVET
12.00 TOČNO OPOLDNE
POROČILA
SVEŽ VETER V STAREM GRADU (LAND OF HOPE AND GLORIA – 3/6 del ameriške humoristične nanizanke)
13.30 MONOFON
14.00 POROČILA
14.05 SLIKA NA SLIKO, ponovitev
14.50 ŠAMPANJČEK CHARLIE (ponovitev 1/4 dela ameriške nadaljevanke)
15.45 THE BIG BLUE (oddaja za UNPROFOR)
16.00 POROČILA
16.05 UČIMO O HRVAŠKI
16.35 MALAVIZIJA
17.30 HRVAŠKA DRŽAVA IN LJUDJE
18.00 POROČILA
18.05 KAKO MATI LAHKO POMAGA OTROKU (izobraževalna oddaja)
18.35 SANTA BARBARA (239. del ameriške barvne nadaljevanke)
19.17 RISANKA
19.30 DNEVNIK I
20.05 TRGOVEC S SANJAMI (angleški dokumentarni film)
21.10 V VELIKEM PLANU
22.40 DNEVNIK II
23.00 SLIKA NA SLIKO
23.45 POROČILA V ANGLEŠČINI
23.50 SANJE BREZ MEJA
23.55 POROČILA

AVSTRIJA I

6.00 TEXTVISION
9.00 JUTRANJI PROGRAM: Čas v sliki
9.05 Roseanne, Nedeljska zabava
9.30 Klub za seniorje, pon.
10.15 Pan-optikum
10.30 Pilot Quax, pon. nemške komedije (1941)
12.00 Šport, pon.
13.00 Čas v sliki
13.10 Mi, pon.
13.35 SINHA MOCA, 36. del telenovele
14.00 KOBRA, PREVZEMITE, Živci
14.45 MOJSTRI JUTRIŠNJEGA DNE
15.00 JAZ IN TI, otroški program:
15.05 ODDAJA Z MIŠKO, zabavne in poučne zgodbe
15.30 AM, DAM, DES
15.50 ANTE, Rad bi imel svojo credo
16.15 DETEKTIVI ZA VARSTVO OKOLJA
16.30 NAGRADNA IGRA
17.00 MINI ČAS V SLIKI
17.10 WURLITZER
18.00 ČAS V SLIKI
18.05 MI
18.30 GRAD OB VRBSKEM JEZERU, Začetek sezone
19.22 ZNANOST
19.30 ČAS V SLIKI/VREME
20.00 ŠPORT
20.15 DEŽELA GORA
21.00 TV KOTIČEK ZA ŽIVALI
21.07 POGLEDI S STRANI
21.15 RAZSODBA ZA PET MILIJONOV DOLARJEV (Reckless Disregard – kanadski film, 1984)
22.50 ŽITO JE ZELENO (The Corn is Green – ameriški film, 1979)
0.20 ČAS V SLIKI
0.25 POLNOČNI KLICI, Jackov Jacke
1.10 POROČILA/1000 MOJSTROVIN

Sreda, 4. november

SLOVENIJA I

9.15–12.10 IN 14.20–0.10 TELETEKST TV SLOVENIJA
9.30 VIDEO STRANI
9.40 DENVER – POSLEDNJI DINOZAVER (ponovitev 1/20 dela ameriške risane nadaljevanke)
10.25 PO BELIH IN ČRNIH TIPKAH (ponovitev 4/8 dela glasbene serije)
11.00 PRAVA CHARLOTTE (THE REAL CHARLOTTE – ponovitev 1/4 dela angleške nadaljevanke)
11.50 POSLOVNA BORZA, ponovitev
12.00 POROČILA
12.05 VIDEO STRANI
14.35 VIDEO STRANI
14.50 OMIZJE, ponovitev
17.00 TV DNEVNIK I
17.10 KLUB KLOBUK
19.10 RISANKA
19.30 TV DNEVNIK II
20.05 ŽARIŠČE
20.35 FILM TEDNA
LEO SONNYBOY (švicarski barvni film, 1989)
22.15 TV DNEVNIK III
22.45 SOVA
RADIO FM (6/13 del ameriške humoristične nanizanke, 1989)
HANNAY (4/6 del angleške nanizanke, 1988)
0.00 VIDEO STRANI

SLOVENIJA II

15.40 VIDEO STRANI
15.50 OSMI DAN, ponovitev
16.40 SOVA, ponovitev
HAGGARD II (2/7 del ameriške nanizanke)
HANNAY (3/6 del angleške nanizanke)
18.00 SLOVENSKA KRONIKA
18.10 REGIONALNI PROGRAM – MARIBOR
19.00 PSIHO
19.30 TV DNEVNIK HTV
20.00 ŠPORTNA SREDA
22.00 KONCERT NAGRAJENCEV II. TEKMOVANJA MLADIH ORGLAVCEV
23.10 VIDEO STRANI

HRVAŠKA I

6.55 PREGLED SPOREDA
7.00 DOBRO JUTRO, HRVAŠKA
POROČILA
TV KOLEDAR
PROBLEMČKI (TROUBLE IN MIND – 3/9 del angleške humoristične nanizanke, 1990)
10.00 POROČILA
10.05 TV ŠOLA
10.05 NOMEN EST OMEN
10.35 LJUDIVET GAJ
11.00 TV LEKSIKON: RENESANSA
11.15 AMERIŠKA ANGLEŠČINA
11.30 ZGODBE O LISICI (1. in 2/13 del)
12.00 TOČNO OPOLDNE
POROČILA
SVEŽ VETER V STAREM GRADU (LAND OF HOPE AND GLORIA 1/6 del ameriške humoristične nanizanke)
13.30 MONOFON
14.00 POROČILA
14.05 SLIKA NA SLIKO, ponovitev
14.50 ŠAMPANJČEK CHARLIE (ponovitev 2/4 dela ameriške nadaljevanke)
15.45 THE BIG BLUE (oddaja za UNPROFOR)
16.00 POROČILA
16.05 UČIMO O HRVAŠKI: ZGODOVINA HRVAŠKEGA KNJIŽNEGA JEZIKA, 7. del
16.35 MALAVIZIJA
DIVJI SVET OTROK (WILD WORLD OF THE KIDS – 5/26 del)
17.30 HRVAŠKA DRŽAVA IN LJUDJE
18.00 POROČILA
18.05 DANES V SABORU
18.35 SANTA BARBARA (240. del ameriške nadaljevanke)
19.17 RISANKA
19.30 DNEVNIK I
20.05 GOSPODIČNA MARRY (MISS MARY – argentinski barvni film, 1986)
21.45 OBNOVA HRVAŠKE
22.35 TV DNEVNIK
23.00 SLIKA NA SLIKO
23.45 POROČILA V ANGEŠČINI
23.50 SANJE BREZ MEJA
23.55 POROČILA

AVSTRIJA I

6.00 TEXTVISION
9.00 JUTRANJI PROGRAM: Čas v sliki
9.05 Roseanne
9.30 Kultra, magazin 3sat
10.00 Angleščina
10.30 Diamantna past, pon. ameriškega filma (1986)
12.05 Dedek in Venera, risanka
12.10 Reportaže iz tujine, pon.
13.00 Čas v sliki
13.10 Mi, pon.
13.35 SINHA MOCA, 37. del telenovele
14.00 KOBRA, PREVZEMITE, Blues
14.45 DRUŽINA MEIER, Dvoboj
15.00 JAZ IN TI, otroški program:
15.05 NIKLAAS – DEČEK IZ FLANDRIJE, Darilo za dedka – risana serija po romanu Louise de la Ramee
15.30 TRARA!, z lutkovnim cirkusom klovna Habakuka
15.50 ANTE, Pogrešani v snežnem metežu
16.20 NEKOČ JE BILO ..., Zvezde pripovedujejo svoje najljubše pravljice
16.30 HEVREKA!, mini leksikon
17.00 MINI ČAS V SLIKI
17.10 WURLITZER
18.00 ČAS V SLIKI
18.05 MI
18.30 GRAD OB VRBSKEM JEZERU, Beli konj iz Lipice
19.22 ZNANOST
19.30 ČAS V SLIKI/VREME
20.00 ŠPORT
20.15 ZMAGA LJUBEZNI (La storia spezzata – 1/4 del italjanske nadaljevanke, 1991)
21.45 POGLEDI S STRANI
22.00 ZORC – ČLOVEK BREZ MEJA, Rdeči otoki
22.50 DENAR DRUGIH (L'Argent des autres – francoski film, 1978)
0.35 ČAS V SLIKI
0.40 ČAS VRNITVE (La Estacion del Regreso – čileanska melodrama, 1988)
2.05 POROČILA/1000 MOJSTROVIN

Četrtek, 5. november

SLOVENIJA I

9.55–12.10 IN 14.20–0.40 TELETEKST TV SLOVENIJA
10.10 VIDEO STRANI
10.20 JAKEC IN ČAROBNA LUČKA (ponovitev 4. dela angleške risane nanizanke)
10.30 NORČIJE V ŽIVALSKEM VRTU
11.00 ŠOLSKA TV
11.00 ANALITIČNA MEHANIKA (5/52 del poljudnoznanstvene nadaljevanke)
11.30 ANGLEŠČINA – FOLLOW ME (60. lekcija)
11.45 MUZZY (5/20 del angleščine za najmlajše)
12.00 POROČILA
12.05 VIDEO STRANI
14.35 VIDEO STRANI
14.50 ŠPORTNA SREDA, ponovitev
17.00 TV DNEVNIK I
17.10 EBBA IN DIDRIK (5/9 del švedske nadaljevanke)
17.40 ŽIV ŽAV
18.30 ŽE VESTE?
19.05 RISANKA
19.30 TV DNEVNIK II
20.05 ŽARIŠČE
20.35 KOŠNIKOVA GOSTILNA
21.45 TEDNIK
22.35 TV DNEVNIK III
23.00 POSLOVNA BORZA
23.15 SOVA
DRAGI JOHN (29. del ameriške humoristične nanizanke, 1991)
0.30 VIDEO STRANI

SLOVENIJA II

16.35 VIDEO STRANI
16.40 SOVA, ponovitev (6/13 del ameriške nanizanke, 1989)
HANNAY (4/6 del angleške nanizanke)
18.00 SLOVENSKA KRONIKA
18.10 REGIONALNI PROGRAMI – KOPER
SLOVENSKA KRONIKA
19.00 VIDEOLESTVICA
19.30 TV DNEVNIK: KOPER – CAPODISTRIA
20.00 BESEDE, BESEDE, BESEDE (TV igrica)
0.30 GOZDARSKA HIŠA FALKENAU 29/53 del nemške nadaljevanke, 1989)
21.00 PODNEBJE IN ČLOVEK (1/3 del angleške poljudnoznanstvene serije)
21.55 UMETNIŠKI VEČER
21.55 GORDIJSKI VOZEL MAMIL (ameriški igrani/dokumentarni film, 1986)
22.40 H – KOT HEROIN (kanadski barvni film, 1990)
0.15 VIDEO STRANI

HRVAŠKA I

6.55 PREGLED SPOREDA
7.00 DOBRO JUTRO, HRVAŠKA
POROČILA
TV KOLEDAR
PROBLEMČKI (4/9 del angleške humoristične nanizanke, 1990)
10.00 POROČILA
10.05 TV ŠOLA
10.05 RELIEF
10.35 BIZANC NA JADRANU
11.05 TV LEKSIKON: UVOD V IKONOLOGIJO: SIMBOLIČNI PRIZORI
11.15 AMERIŠKA ANGLEŠČINA
11.30 HRVAŠKE ZGODBE IN NOVELE ZA OTROKE IN MLADE: VERONIKA DESENIŠKA, 1. del
12.00 TOČNO OPOLDNE
POROČILA
SVEŽ VETER V STAREM GRADU(5/6 del ameriške humoristične nanizanke)
13.30 MONOFON
14.00 POROČILA
14.05 SLIKA NA SLIKO, ponovitev
14.50 ŠAMPANJČEK CHARLIE (ponovitev 3/4 dela ameriške nadaljevanke)
15.45 THE BIG BLUE (oddaja za UNPROFOR)
16.00 POROČILA
16.05 UČIMO O HRVAŠKI: VLADIMIR BEČIĆ, likovnik
16.35 MALAVIZIJA
17.30 HRVAŠKA DRŽAVA IN LJUDJE
18.00 POROČILA
18.05 DANES V SABORU
18.35 SANTA BARBARA
19.30 DNEVNIK I
19.55 ŠPORT
20.05 POSLOVNI KLUB
20.50 IŠČEM SORODNO DUŠO (humoristična serija)
21.25 EKRAN BREZ OKVIRJA
22.35 DNEVNIK II
23.00 SLIKA NA SLIKO
23.45 POROČILA V ANGLEŠČINI
23.50 SANJE BREZ MEJA
23.55 POROČILA

AVSTRIJA

6.00 TEXTVISION
9.00 JUTRANJI PROGRAM: Čas v sliki
9.05 Medeni vikend
9.30 Zemlja in ljudje
10.00 Francoščina
10.30 Razsodba za pet milijonov dolarjev, pon. kanadskega filma (1984)
12.05 Kozorg
12.15 Teleskop: Maščevanje nomenklature, pon. 1. dela
13.00 Čas v sliki
13.10 Mi, pon.
13.35 SINHA MOCA, 38. del telenovele
14.00 KOBRA, PREVZEMITE, Ugrabljen
14.50 LOBO
14.55 NAJLEPŠE OTROŠKE PESMI
15.00 JAZ IN TI, otroški program:
15.05 KNJIGA O DŽUNGLI, risana serija
15.30 AM, DAM, DES
15.50 ANTE, Na vandranju
16.15 ARTEFIX, otroški kulturni klub
16.30 NASVETI, otroški servis
17.00 MINI ČAS V SLIKI
17.10 WURLITZER
18.00 ČAS V SLIKI
18.05 MI
18.30 GRAD OB VRBSKEM JEZERU, Lev je pobegnil
19.22 ZNANOST DANES
19.30 ČAS V SLIKI/VREME
20.00 ŠPORT
20.15 MOJA NAJLJUBŠA PESEM, koncert po željah
21.20 POGLEDI S STRANI
21.30 VOHUN (THE SPY – ameriški film, 1989)
22.50 ŽENSKA LETA (Woman of the Year – ameriška komedija, 1942) ČB
0.45 ČAS V SLIKI
0.45 POLNOČNI KLICI, zadnji del: Rdeča vrtnica
1.35 POROČILA/1000 MOJSTROVIN

Petek, 6. november

SLOVENIJA I

9.45–12.10 IN 13.30–2.10 TELETEKST TV SLOVENIJA
10.00 VIDEO STRANI
10.10 MOJA DRUŽINA IN OSTALE ŽIVALI (6/10 del angleške nadaljevanke)
10.40 ZVERINICE IZ REZIJE (ponovitev 13., zadnjega dela lutkovne igrice)
11.00 PODNEBJE IN ČLOVEK (ponovitev 1/3 dela angleške poljudnoznanstvene serije)
11.50 POSLOVNA BORZA, ponovitev
12.00 POROČILA
13.45 VIDEO STRANI
14.00 UMETNIŠKI VEČER, ponovitev
GORDIJSKI VOZEL MAMIL (ameriški igrano/dokumentarni film)
16.20 GOSPODARSKA ODDAJA: MADE IN SLOVENIA
17.00 TV DNEVNIK I
17.10 TOK, TOK
19.10 RISANKA
19.30 TV DNEVNIK II
FORUM
20.30 ODLOŽENI RAJ – (11/12 del angleške nadaljevanke)
21.25 SREČANJE Z JUTROVIM NA PTUJKEM GRADU, 2.oddaja
21.35 OČI KRITIKE
22.25 TV DNEVNIK 3
22.55 SOVA
BAGDAD CAFE (4/15 del ameriške humoristične nanizanke)
HANNAY (6., zadnji del angleške nanizanke, 1988)
SATAN (sovjetski barvni film, 1990)
2.00 VIDEO STRANI

SLOVENIJA II

16.30 VIDEO STRANI
16.40 SOVA, ponovitev
DRAGI JOHN (29. del ameriške humoristične nanizanke)
HANNAY (5/6 del angeljške nanizanke)
18.00 SLOVENSKA KRONIKA
18.10 REGIONALNI PROGRAM – MARIBOR
19.00 JAZZ IN BLUES
19.30 TV DNEVNIK: RAI 3
20.00 BESEDE, BESEDE, BESEDE (TV igrica)
20.30 GOZDARSKA HIŠA FALKENAU (30/53 del nemške nadaljevanke, 1989)
21.00 STUDIO CITY
22.30 SLOVENSKI GLASBENI DNEVI '92
23.15 VOJNA, NASILJE IN MIR (posnetek iz Cankarjevega doma)
00.00 VIDEO STRANI

HRVAŠKA I

6.40 PREGLED SPOREDA
7.00 DOBRO JUTRO, HRVAŠKA
10.00 POROČILA
10.05 TV ŠOLA
10.05 ODPRTA URA
10.30 IZBOR IZ TUJEGA SPOREDA: ZGODOVINA MOSKVE
11.00 SOCIOLOŠKI TV LEKSIKON
11.15 AMERIŠKA ANGLEŠČINA
11.30 ŽIVETI KOT VES SVET (5/7 del dokumentarne oddaje za mlade)
12.00 TOČNO OPOLDNE
POROČILA
SVEŽ VETER V STAREM GRADU (6 zadnji del ameriške humoristične nanizanke)
UMORI V PODEŽELSKI HIŠI
13.30 MONOFON
14.00 POROČILA
14.05 SLIKA NA SLIKO, ponovitev
14.50 CHAMPAGNE CHARLIE (ponovitev 4., zadnjega dela ameriške nanizanke)
15.45 THE BIG BLUE (oddaja za UNPROFOR)
16.00 POROČILA
16.05 ALLES GUTE (8. del tečaja nemškega jezika)
16.35 MALAVIZIJA
BEVERLY HILLS 90210 (5/23 del ameriške mladinske nadaljevanke
17.30 HRVAŠKA DRŽAVA IN LJUDJE
18.00 POROČILA
18.05 ALPE – DONAVA – JADRAN
18.35 SANTA BARBARA(242. del ameriške nadaljevanke)
19.17 RISANKA
19.30 DNEVNIK
20.05 FILM, VIDEO, FILM
20.35 SMRTNA PAST (ameriški barvni film, 1982)
22.35 DNEVNIK II
23.00 SLIKA NA SLIKO
23.45 POROČILA V ANGLEŠČINI
23.50 SANJE BREZ MEJA
23.55 POROČILA

AVSTRIJA I

6.00 TEXTVISION
9.00 JUTRANJI PROGRAM: Čas v sliki
9.05 Roseanne
10.00 Ruščina
10.30 Strel v temi, angleška kriminalna komedija (1964) s Petrom Sellersom
12.10 Videorazglednice, Mauritius
12.15 Domače reportaže, pon.
13.00 Čas v sliki
13.10 Mi, pon.
13.35 SINHA MOCA, 39. del telenovele
14.00 KOBRA, PREVZEMITE, Mamila
14.45 MOJSTRI JUTRIŠNJEGA DNE
15.00 JAZ IN TI, otroški program:
15.05 NEKOČ JE BILA ...AMERIKA, risana serija Alberta Barille
15.30 AM, DAM, DES
15.50 ANTE, norveška serija
16.15 ZOOM
16.30 VIDEO USPEŠNICE IN KVIZ
17.00 MINI ČAS V SLIKI
17.10 WURLITZER
18.00 ČAS V SLIKI
18.30 GRAD OB VRBSKEM JEZERU, Dvojčici
19.22 ZNANOST
19.30 ČAS V SLIKI/VREME
20.00 ŠPORT
20.15 XY – NEREŠENO, policija prosi za pomoč
21.25 POGLEDI S STRANI
21.35 LOV NA HUDIČEV RUBIN (Why Me? – ameriška komedija, 1989)
23.00 ČAS V SLIKI/ŠPORT
23.30 XY – NEREŠENO, odziv gledalcev
23.40 ODREŠITEV (Deliverance – ameriški film, 1971)

RADIJSKI SPORED

od 29. oktobra do 4. novembra

RADIO CELJE

Četrtek, 29. 10.: 5.40 Uvodni avizo in napoved, 5.55 EPP, 6.00 Novice, 6.15 Današnji dan, 6.30 Gospodarske novice, 6.40 Poslovne informacije, 7.00 Druga jutranja kronika (RaS), 7.20 Tečajnica, 7.30 EPP, 7.40 Aktualna tema, 7.50 EPP, 8.05 Poročila, 8.15 Obvestila, 8.30 Pregled dnevnega tiska, 8.45 Horoskop, 9.00 Dopoldne z vami, 10.00 Novice, 10.15 Minuta za zdravje, 11.00 Opoldanska mavrica, 12.00 Novice, 12.10 Tečajnica, 13.00 Danes do 13–tih (prenos RaS), 14.30 Kam danes, 15.00 Novice, 15.30 Dogodki in odmevi (prenos RaS), 17.00 Kronika, osmrtnice, 17.30 Disco glasba, 19.00 Zaključek sporeda.

Petek, 30. 10.: 5.40 Uvodni avizo in napoved, 5.55 EPP, 6.00 Novice, 6.15 Današnji dan, 6.30 Gospodarske novice, 6.40 Borzno poročilo, 7.00 Druga jutranja kronika (RaS), 7.20 Tečajnica, 7.30 EPP, 7.40 Aktualna tema, 7.50 EPP, 8.05 Poročila, 8.15 Obvestila, 8.30 Pregled dnevnega tiska, 8.45 Horoskop, 9.00 Petkove štengce, 10.00 Novice, 10.15 Filmski sprehodi, 11.00 Opoldanska mavrica, 12.00 Poročila, 12.10 Tečajnica, 12.30 Kuharski kotiček, 13.00 Danes do 13–tih (prenos RaS), 14.30 Kam danes, 15.00 Novice, 15.30 Dogodki in odmevi (prenos RaS), 17.00 Kronika, osmrtnice, 17.30 Rumeni CE, 19.00 Zaključek sporeda.

Sobota, 31. 10.: 5.40 Uvodni avizo in napoved, 5.55 EPP, 6.00 Novice, 6.15 Današnji dan, 6.30 Agencijske vesti, 7.00 Druga jutranja kronika (RaS), 7.20 Tečajnica, 7.30 EPP, 7.50 EPP, 8.05 Poročila, 8.15 Obvestila, 8.30 Pregled dnevnega tiska, 8.45 Horoskop, 9.00 Dopoldne z vami, 10.00 Novice, 10.15 Študentski servis, 11.00 Opoldanska mavrica, 12.00 Novice, 12.10 Teen–val, 13.00 Danes do 13–tih (prenos RaS), 14.30 Kam danes, 15.00 Novice, 15.30 Dogodki in odmevi (prenos RaS), 16.00 Čestitke in pozdravi, 17.00 Kronika, osmrtnice, 17.30 Odprto z violinskim ključem – Lestvica zabavnih melodij – LZM, 19.00 Radijski dnevnik (prenos RaS), 19.30 Večerni spored, 22.00 Zaključek sporeda.

Nedelja, 1. 11.: 8.00 Napoved, 8.05 Poročila, 8.45 Horoskop, 9.00 Čaj za dva, 10.00 Novice, 11.00 Kmetijski nasvet, 11.30 Time out za šport, 12.30 Iz domačih logov (Jure Krašovec), 13.00 Novice, 13.05 Čestitke in pozdravi.

Ponedeljek, 2. 11.: 5.40 Uvodni avizo in napoved, 5.55 EPP, 6.00 Novice, 6.15 Današnji dan, 6.30 Gospodarske novice, 6.40 Borza rabljenih avtomobilov, 7.00 Druga jutranja kronika (RaS), 7.20 Tečajnica, 7.30 EPP, 7.40 Aktualna tema iz gospodarstva, 7.50 EPP, 8.05 Poročila, 8.15 Obvestila, 8.45 Horoskop, 9.00 Športno dopoldne, 10.00 Novice, 11.00 Opoldanska mavrica, 12.00 Novice, 12.10 Tečajnica, 13.00 Danes do 13–tih (prenos RaS), 14.30 Kam danes, 15.00 Novice, 15.30 Dogodki in odmevi (prenos RaS), 17.00 Kronika, osmrtnice, 17.30 Odprto z violinskim ključem – Lestvica narodno–zabavnih melodij, 19.00 Zaključek sporeda.

Torek, 3. 11.: 5.40 Uvodni avizo in napoved, 5.55 EPP, 6.00 Novice, 6.15 Današnji dan, 6.30 Gospodarske novice, 6.40 Ponudba in povpraševanje CIS GZ, 7.00 Druga jutranja kronika (RaS), 7.20 Tečajnica, 7.30 EPP, 7.40 Aktualna tema, 7.50 EPP, 8.05 Poročila, 8.15 Obvestila, 8.30 Pregled dnevnega tiska, 8.45 Horoskop, 9.00 Vroči eter, 10.00 Novice, 10.15 Glasbene novosti, 11.00 Opoldanska mavrica, 12.00 Novice, 12.10 Tečajnica, 13.00 Danes do 13–tih (prenos RaS), 14.30 Kam danes, 15.00 Novice, 15.30 Dogodki in odmevi (prenos RaS), 17.00 Kronika, osmrtnice, 17.30 Evergreeni, 19.00 Zaključek sporeda.

Sreda, 4. 11.: 5.40 Uvodni avizo in napoved, 5.55 EPP, 6.00 Novice, 6.15 Današnji dan, 6.30 Gospodarske novice, 6.40 Borzno poročilo, 7.00 Druga jutranja kronika (RaS), 7.20 Tečajnica, 7.30 EPP, 7.40 Aktualna tema iz gospodarstva, 7.50 EPP, 8.05 Poročila, 8.15 Obvestila, 8.30 Pregled dnevnega tiska, 8.45 Horoskop, 9.00 Pokličite in vprašajte, 10.00 Novice, 11.00 Opoldanska mavrica, 12.00 Novice, 12.10 Tečajnica, 13.00 Danes do 13–tih (prenos RaS), 14.30 Kam danes, 15.00 Novice, 15.30 Dogodki in odmevi (prenos RaS), 17.00 Kronika, osmrtnice, 17.30 Brane Rončel na Radiu Celje, 19.00 Zaključek sporeda.

Radio Celje oddaja od 5.40 do 19.00 od ponedeljka do petka, ob sobotah do 22.00, ob nedeljah pa od 8.00 do približno 15.00, na UKV frekvencah 100,3 in 95,9 MHz – stereo.

SM Trgovska družba "SAVINJSKI MAGAZIN" d.o.o. ŽALEC

VELIKA NAGRADNA IGRA

Z VSAKIM NAKUPOM NAD 2.000 SIT v času od 30. 10. do 24. 12. 92 V SAVINJSKEM MAGAZINU SODELUJETE V NOVOLETNEM NAGRADNEM ŽREBANJU.

100 NAGRAD

1. nagrada: MOTOR TOMOS
2. nagrada: PRALNI STROJ GORENJE
3. nagrada: IZLET ZA DVE OSEBI ZA ŠTIRI DNI V PARIZ
4. nagrada: GORSKO KOLO
5. nagrada: VARČNA PEČICA NA PETROLEJ
6. nagrada: VIKEND PAKET ZA DVE OSEBI – RADENSKA RADENCI

PRIREDITVE

V II. etaži Osrednje knjižnice v Celju na Muzejskem trgu 1 a, si lahko do 12. novembra ogledate razstavo o slikarju Albertu Sirku.

V razstavišču Laški dvorec v Laškem si do sobote še lahko ogledate razstavo likovnih del akademskega slikarja Janeza Kovačiča iz Brezovice.

V Muzeju grafičnih umetnosti v Rogaški Slatini je na ogled razstava grafik, risb in kolažev Karla Plemenitaša.

V Likovnem salonu v Celju si lahko do 7. novembra ogledate pregledno razstavo oblikovalca Jožeta Domjana z naslovom Kulturni plakat.

V Kristalni dvorani v Rogaški Slatini bo danes, v četrtek ob 20. uri večer duhovnih pesmi in evangelija, na katerem bodo nastopili The Ridgewood Choir iz South Caroline.

V Občinski matični knjižnici v Žalcu si lahko do 4. novembra ogledate samostojno razstavo zdravilnih rastlin, ki jo je pripravila dipl. biologinja Nataša Jan, ob sodelovanju dipl. biologinje Cvetke Čulk.

V galeriji Mozaik v Zidanškovi 3, si lahko ogledate razstavo akademske slikarke Darinke Pavletič-Lorenčak.

V KLjUBU, na Cankarjevi 13 bo v soboto, 31. oktobra ob 20. uri v okviru jazz kluba, gostovala Zdenka Kovačiček s triom Vanje liska.

V Slovenskem ljudskem gledališču v Celju bo v ponedeljek, 2. novembra ob 11.30 predstava F. Schillerja Razbojniki, režiserja Roberta Raponja. V sredo, 4. novembra ob 10. uri pa bo predstava Charlesa Marowitza Sherlockov zadnji primer, režiserja Jaše Jamnika za abonma Rudarske šole Velenje.

Tih in boleč je brez tebe najin dom.
Veselja več ni, le v mojem srcu trdno upanje tli,
da na tvojo pot odšel bom brez težke vesti.

Tvoj ljubeči mož Peter Pregrad

ZAHVALA

Ob boleči izgubi moje ljube žene

EVE PREGRAD

rojene Grešak
z Maistrove 4 v Celju

se iskreno zahvaljujem medicinskemu osebju poškodbenega oddelka bolnišnice Celje za neizmerno nego in lajšanje bolečin, vsem sorodnikom, sosedom, prijateljem in znancem za ustna in pisna sožalja, darovano cvetje in sveče.
Zahvaljujem se Savinjskemu magazinu Žalec za izkazano čast, še posebej hvala govorniku KS Pod gradom, gospodu Janiju Sivki za poslovilne besede ter gospodu patru Pavletu Koširju za opravljen obred in mašo.

Žalujoči vsi njeni

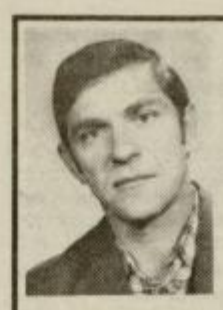

Nihče ne ve, kako boli,
ko se zavemo, da te več ni

ZAHVALA

Mnogo prezgodaj nas je zapustil naš dragi mož, oče, dedi, sin in brat

MIJO LOVRENČIČ

iz Žalca

Ob tej boleči izgubi se iskreno zahvaljujemo vsem sorodnikom, prijateljem, sosedom in sodelavcem, ki so prišli od blizu in daleč, da bi ga pospremili na njegovi zadnji poti. Hvala vsem, ki ste prekrili njegov prezgodnji grob s cvetjem, darovali sveče in svete maše. Zahvala kolektivu Hmezad Žalec, gospodu Čatru za besede slovesa, GD Žalec in gospodu župniku za opravljen obred.

Žalujoči:

žena Barbara, sinova Vlado in Drago z družinama, oče, mati, bratje in sestre ter ostalo sorodstvo

Zakaj odšel si, dragi ti?
Vsem nam prekrižal si poti.
Ostali zdaj smo sami mi,
Ne tvoji, le prijatelji.
Edini ti, naš dragi TI.

V SPOMIN

Vsem, ki ste ga imeli radi, sporočamo, da je 26. 10. 92 minilo eno leto, odkar nas je zapustil

ZVONKO IVEZIČ

Oče, mama, brat z družino

ROJSTVA

Celje
Rodilo se je 20 dečkov in 14 deklic.

Šentjur pri Celju
Rodil se je en deček in ena deklica.

POROKE

Laško
Poročilo se je 14 parov od teh: Matjaž FELDIN iz Marija Gradca in Tatjana TITOVŠEK iz Žebnika; Žarko DRAGOLJEVIČ in Regina ŠTALEC oba iz Nove Gorice; Stanislav VIDEC iz Olešč in Zdenka KRAJNC iz Rifengozda pri Laškem; Damjan MEDVEŠEK in Maja KOŠAR oba iz Marija Dobja; Bojan DEČKO in Lilijana LUKAČEK oba iz Celja; Franc KLEPEJ iz Kanjuc in Marica VODIŠEK iz Olešč; Ivan FIDLER iz Leskovca in Olga VERBOVŠEK iz Olešč; Jože ALEŠ in Karmen BREGAR oba iz Laškega; Robert ŽIČKAR iz Celja in Simona KOSTANJŠEK iz Gornje Radgone; Alfonz KOLAR iz Vojnika in Mojca OGRAJENŠEK iz Podloga v Savinjski dolini.

Zlata poroka:
Sklenila sta jo Janez in Ljudmila KOLAR iz Radeč.

Šmarje pri Jelšah
Poročili so se: Aleksander ZDOVC iz Rogatca in Suzana POTOČNIK iz Tlak, Peter JUNEŽ iz Zg. Kostrivnice in Nela SAVIĆ iz Rogaške Slatine, Alojz BOŽAK iz Rogatca in Bernarda GOBEC iz Cerovca pod Bočem, Janko NOVAK iz Polžanske gorce in Breda GOBEC iz Šmarja pri Jelšah ter Franc DENŽIČ iz Ples in Irena LAHOVIČ iz Srebrnika.

Velenje
Poročili so se: Srečko ŽEVART iz Plešivca in Cvetka VERBOTEN iz Šmartinske Cirkovce, Jože MIKLAVŽINA iz Raven in Ivica PEČOVNIK iz Sp. Razbor ter Janez KRAJNC iz Dobriča in Klavdija VIDEMŠEK iz Velikega vrha.

Žalec
Poročili so se: Tomaž CIMPERMAN iz Pariželj in Nataša KRALJ iz Loke pri Mozirju, Srečko VELER iz Žalca in Marjetka CILENŠEK iz Žalca, Zvonko PETEK iz Sv. Lovrenca in Natalija SEŠEL iz Velenja, Andrej KRAMER iz Zaloške gorce in Marija VERDEL iz Zavrha pri Galiciji.

SMRTI

Celje
Umrli so: Kazimir PENKO, 54 let iz Maribora, Bela RODI, 68 let iz Lendave, Viktor KOVŠE, 74 let iz Zreč, Daša FIDLER, 1 leto iz Celja, Ignac PODHRAŠKI, 47 let iz Celja, Angela CENTRIH, 73 let iz Rimskih Toplic, Janko POKLEČKI, 51 let iz Vrbja, Amalija KAČIČ, 88 let iz Trnovelj pri Celju, Marija MRAZOVIČ, 52 let iz Dol Suhe, Marija PERKOVIČ, 75 let iz Rogaške Slatine, Katarina MALEC, 74 let iz Zreč, Jožef PRUŠNIK, 75 let iz Solčave, Marija PODVODNIK, 78 let iz Zabukovja nad Sevnico, Nino BRUNČIČ, 7 let iz Velenja, Hedvika ROMIH, 56 let iz Šmarja pri Jelšah, Ivanka VODOVNIK, 76 let iz Podgorja pri Letušu, Mijo LOVRENČIČ, 54 let iz Žalca in Kristina IVENČNIK, 89 let iz Šmiklavža pri Škofji vasi.

Laško
Umrli so: Jože FLIS, 65 let iz Brez, Angela VODIŠEK, 70 let iz Brez, Martin KORBAR, 60 let iz Radeč, Albin MOLK, 66 let iz Ljubljane, Viktor ŠMIT, 67 let iz Strmce pri Laškem in Marija VOGRINC, 78 let iz Reke pri Laškem.

Šentjur pri Celju
Umrla sta Jože MESTEK, 33 let iz Razborja in Elizabeta ŽLENDER, 47 let iz Loke pri Žusmu.

Velenje
Umrli so: Roza PEVEC, 86 let iz Lahovne, Avgusta KRAJNC, 71 let iz Škalske Cirkovce, Marija LEDINEK, 79 let iz Plešivca, Felicita JESENIČNIK, 74 let iz Mislinje, Anton KVARTIČ, 73 let iz Podkraja pri Velenju, Jakob LOČAN, 89 let iz Topolšice ter Josip MARTINČIČ, 52 let iz Sp. Sečova.

Šmarje pri Jelšah
Umrli so: Rudolf ZIDANŠEK, 58 let iz mestinja, Marija KORUN, 89 let iz Rogaške Slatine, Marija GAJSER, 62 let iz Sp. Kostrivnice, Frančiška GAJŠEK, 90 let iz Gaja, Angela LUPŠE, 83 let iz Drenskega rebra, Jakob DROFENIK, 83 let iz Krtinc, Leopold ANDRENŠEK, 76 let iz Sp. Mestinja, Alojz KOTNIK, 84 let iz Sel, Elizabeta ŽUMER, 88 let iz Topol in Anton KOVAČIČ, 69 let iz Črešnjevca ob Bistrici.

Žalec
Umrli so: Anton DIVJAK, 82 let iz Dobrteše vasi, Konrad PIRH, 52 let iz Levca, Elizabeta PLASKAN, 86 let iz Žalca, Marija ŠTANTAR, 89 let iz Šempetra v Savinjski dolini, Antonija PIŠEK, 73 let iz Ločice pri Vranskem ter Vida PRAŽNIKAR, 58 let iz Pongraca.

TRŽNICA

Celjska tržnica	kg/SIT
cvetača	200–250
česen	200–300
čebula	40–70
fižol v zrnju	200–250
krompir	40
korenje	80–100
kumare	150
peteršilj	200–300
paprika	60–120
paradižnik	120
pesa	60–80
solata	150–300
jajčevci	180–200
zelena	200
koleraba	100
grozdje	120–150
nektarine	150
jabolka	30–80
hruške	90
kivi	350
grenivke	100–150
pomaranče	80–100
limone	180–190
orehi jedrca	1000
orehi celi	300
med	300
maslo	300
smetana	200
skuta	200
jajca	7–12

Veterinarska dežurstva

VETERINARSKA POSTAJA CELJE: Delovni čas veterinarjev na veterinarski postaji v Celju je od 7.00 do 14.30. Ambulanta za male živali je vsak dan dopoldan (razen ob nedeljah in praznikih) od 8. do 10. ure, vsak dan popoldan od 16. do 17. ure, sicer pa je dežurna služba za nujne primere organizirana v popoldanskem in nočnem času. Tel.: 34-233.

VETERINARSKA POSTAJA LAŠKO: Veterinarska postaja v občini Laško je v rednem delovnem času od 7. do 15. ure organizirana na veterinarskih postajah v Laškem in Radečah. Dežurstvo od 15. do 7. ure pa je za celo občino na veterinarski postaji Laško, telefon 731-485. V primeru odsotnosti veterinarja v času dežurstva pa lahko sporočilo pustite pri vratarju Pivovarne, tel.: 731-121.

VETERINARSKA POSTAJA SLOVENSKE KONJICE: Na veterinarski postaji v Slovenskih Konjicah je redni delovni čas veterinarjev od 7. do 12. ure, od 15. do 7. ure zjutraj naslednjega dne pa je organizirano dežurstvo. Telefon na veterinarski postaji: 754-166.

VETERINARSKA POSTAJA ŽALEC: Na veterinarski postaji v Žalcu je redni delovni čas veterinarjev od 6. do 14. ure, neprekinjeno dežurstvo za celo občino pa je od 14. do 6. ure zjutraj naslednjega dne. Dežurstvo je organizirano tudi ob koncu tedna in ob praznikih. Telefon na veterinarski postaji: 714-144.

VETERINARSKA POSTAJA MOZIRJE: V Mozirju je na veterinarski postaji redni delovni čas veterinarjev vsak dan, razen ob nedeljah, od 7. do 15. ure, redna dopoldanska ambulanta pa od 7. do 9. ure. Do nedelje, 1. novembra bo dežural dr. vet. med. Marjan Lešnik, telefon 831-219, od 2. novembra dalje pa bo dežural dr. vet. med. Ciril Kralj, telefon 841-410.

VETERINARSKA POSTAJA ŠENTJUR PRI CELJU: Na šentjurski veterinarski postaji je redni delovni čas veterinarjev od 7. do 15. ure vsak dan, od 15. ure do 7. ure zjutraj naslednjega dne pa je organizirano dežurstvo. Od jutri, petka, 30. oktobra dalje bo dežural dr. vet. med. Jože Pangerl, telefon 741-041.

BORZA DELA

Informacije o prostih delovnih mestih objavljenih na Republiškem zavodu za zaposlovanje območni enoti Celje, dne 26. 10. 1992.
Pojasnila o pogojih za sklenitev delovnega razmerja dobijo kandidati pri organizacijah ali delodajalcih.

Delovna organizacija	Poklic	Delovno mesto
Osnovna šola Bistrica ob Sotli	PU za razredni pouk	učitelj razrednega pouka
AUREA Celje	ekonomist za finance	glavni knjigovodja
Osnovna šola Hudinja Celje	višji knjižničar	višji knjižničar
ADRIATIC PE Celje, Titov trg 6	ekonomist ali ekonomski tehnik	ref. za skle. in likv. osebnih zavar.
IBP ŽALEC, Celjska cesta 8	dipl. ekonomist	vodja marketinga
IBP ŽALEC, Celjska cesta 8	dipl. ekonomist	vodja finanč. poslov
IBP ŽALEC, Celjska cesta 8	prevajalec	prevaj.-koresp. za angleški jezik
Steklarna R. Slatina	ekonomist	finančni knjigovodja
INNTAL d. d. Petrovče 112	komercialni tehnik ali ekonomist komercialist	komercialist
UNIPROM Šlandrov trg 20 Žalec	ekonomski tehnik	delo v računovodstvu
VENIA Gledališka 2, Celje	ekonomski tehnik ali prodajalec	voznik-komercialist
ADRIATIC PECelje, Titov trg 6	ekonomski tehnik	manipulant škod
INNTAL Petrovče 112	mizar ali tesar	mizar-tesar
INNTAL Petrovče 112	ključavničar, strugar ali varilec	vzdrževalec
Peternel Valentina Prebold 91 a	natakar	natakar
Polzela Tovarna nogavic	šiv. lahke konfekcije	sešivanje žabic

GREMO V KINO

KINO UNION
do 2.11.: BATMAN SE VRAČA – ameriški film
od 3.11.: PETER PAN – risani film
BATMAN SE VRAČA – ameriški film

KINO MALI UNION
do 5.11.: GOLO KOSILO – ameriški film

KINO METROPOL
do 2.11.: PRAVA VOJNA – ameriški film

KINO ŠENTJUR
31.10.: BATMAN SE VRAČA – ameriški film

KINO ŽALEC
29. in 31.10.: NE RECI MAMI, DA SMO SAMI – ameriški film

KINO PREBOLD
30.10.: NE RECI MAMI, DA SMO SAMI – ameriški film

POGREBNA SLUŽBA STRAHOVNIK d.o.o., ŽALEC
Vrečarjeva 3, telefon (063) 712–261

Z dolgoletno tradicijo vam ob boleči izgubi bližnjega nudimo po konkurenčnih cenah:

- *veliko izbiro krst in opreme*
- *prevoz z avtofurgonom (vključno na upepelitev)*
- *dekoracijo sobe, postavitev odra na domu*
- *izkop grobnih jam in ureditev grobov*
- *postavitev žarnih hiš*
- *ureditev kompletne dokumentacije*
- *nudimo tudi vence in cvetje*

Na zalogi bel pesek za grobove po 50 kg!

NA USLUGO SMO VAM OB VSAKEM ČASU.

Hvala za zaupanje!

PRODAM

motorna vozila

JUGO 45, letnik 1988, prodam. Inf. na telefon (063) 741-757.

SPAČKA prodam. Šketa, Polzela 46 a, telefon 721-450.

JUGO 45, letnik 86, karamboliran, prodam za 1.200 DEM. Telefon 779-122, popoldan.

ŠKODO favorit, letnik 90, z dodatno opremo, prodam. Telefon 731-835, zvečer.

FIAT 126 P, letnik 80, prodam ali menjam za jugo 45, letnik 87-86 z doplačilom. Telefon 713-910.

ZASTAVO 101 GTL 55, letnik 82, registrirano do aprila 93, prodam. Telefon 731-675, zvečer.

ZASTAVO 624, s hladilno komoro, letnik 1980, prodam. Cena po dogovoru. Franc Šega, Velika raven 6, Nova cerkev.

JUGO 55, letnik 85, prodam. Jožica Vengust, Trnovlje 35, Celje.

KADET karavan 1.6 D, letnik 87, odlično ohranjen, prodam. Telefon 34-306.

Z 101, letnik 1976, reg. do feb. 1993, prodam. Cena ugodna, lahko tudi na kredit. Telefon 28-149.

AVTOVID
Kerševa Vojnik
in
GLOBOČE
- avto deli
- motorne žage
- akumulatorji
- antifriz – po 130 SIT liter

Telefon 772-483.

ZORO d.o.o.,
trgovina avtomaterial,
telefon (063) 741-173
Šentjur, Ljubljanska c. 19a

– Prodaja avtomobilov ford mod. 93 in VW golf III ford fiesta že od 19.582 DEM

Na zalogi ford eskord diesel model, 27.270 DEM.

ESCORD 1.8 D CLX, 9/91, rdeče barve, 5 vrat, prvi lastnik, prevoženih 14.500 km, prodam za 22.500 DEM ali menjam za manjvredno vozilo. Telefon 28-982.

JUGO 45, karamboliran, ugodno prodam. Pavel Deželak, Radobije 4, Laško, ogled popoldan.

stroji

BREZHIBEN dvoredni pletilni stroj standard prodam. Telefon 775-081, po 20. uri.

ŽAGO za razrez hlodovine prodam. Cena ugodna. Telefon 760-293.

URSUS C 335, letnik 87, 850 delovnih ur, prodam. Angela Starc, Sp. Rečica 93, telefon 731-198.

OBRAČALNIKA favorit 220 SIP in VO 4 prodam. Telefon 701-021.

stanovanja

ENOSOBNO stanovanje v Celju prodam. Telefon (061) 311-954.

GARSONJERO v centru Celja prodajamo na javni dražbi, ki bo 3. novembra ob 8. uri zjutraj v prostorih TS Celje. Podrobnejše informacije na oglasni deski Temeljnega sodišča Celje.

ENOSOBNO stanovanje v Velenju, 41 m², prodam ali zamenjam za podobno v Celju. Telefon 27-910, konec tedna.

DVOSOBNO stanovanje v Celju prodam. Telefon 712-828 in 714-225, zvečer.

ENOSOBNO stanovanje v Laškem, 38 m², centralna kurjava, staro 6 let, prodam. Telefon 731-020.

posest

GOZD, 68 a in travnik, 1 ha, ugodno prodam. Krajnc, Pod vrbco 25, Šentjur.

PARCELO, 900 m², v Liscah, prodam. Inf. Grivič, Ložnica 18 a, Celje.

GOSPODARSKO poslopje velikih dimenzij, v centru Vojnika, Čufarjeva 5, primerno za skladišče, obrt, poslovne prostore, prodam. Telefon (0609) 611-714.

TRGOVINO z mešanim blagom, v neposredni bližini centra Celja, ugodno prodam. Šifra TRGOVINA.

KMETIJO v ravnini, 3.6 ha zemlje, prodam. Inf. 33-916.

STARO kmečko hišo nad Rimskimi Toplicami, s 5 ari zemlje, voda, elektrika v hiši, prodam. Informacije na telefon 772-642, popoldan.

STAREJŠO hišo z prizidkom, vseljivo, z gospodarskim poslopjem in 7 arov zemlje, prodam. Čuš, Primož pri Šentjurju 24.

oprema

PEČ küpperschbush, belo, rabljeno eno sezono, ugodno prodam. Telefon 771-071, popoldan.

OTROŠKO posteljo »kinderpet« z vso posteljnino in peč küpperschbush na trdo gorivo prodam. Telefon 34-687.

ISKRINO plinsko peč z bombo, trajno žarečo peč, električni štedilnik in otroško posteljico, vse izredno ugodno prodam. Telefon 34-492.

PEČ emocentral 23, rabljeno štiri sezone, prodam. Telefon 713-488.

NERABLJENO termoakumulacijsko peč elind, 2 KW, prodam. Telefon 39-828, popoldan.

ZAMRZOVALNO skrinjo gorenje, 320 l, staro 3 leta, prodam za 10.000 SIT. Telefon 701-593.

TRAJNO žarečo peč küpperschbush prodam za 300 DEM. Telefon 731-852, po 14. uri.

SPALNICO ugodno prodam. Telefon 772-857, od 19. do 21. ure.

SEDEŽNO garnituro prodam. Inf. na telefon 33-916.

SZ ATRIJ
prodaja
parcelo za vrstno hišo
v gradnji na Ostrožnem v Celju.
SZ Atrij, tel.: (063) 25-612, od 7. do 15. ure.

V najem oddam poslovne prostore,
približno 54 m²,
v središču Žalca.
Inf. na telefon 723-119.

MAAJ TRADE d.o.o.
trgovina-urarstvo
Žgajner, Leskovec 24
vam po ugodnih cenah nudi:
- *popravilo in prodajo vseh vrst ur*
- *modne dodatke in kozmetiko*
- *torbice, denarnice*
- *igrače in šolske potrebščine*
- *vstavitev uhanov*

Odprto vsak dan od 8. do 19., nedelja od 8. do 12. ure.

Pridite in oglejte si sami!

SPALNICO, staro 3 leta, raztegljivo kuhinjsko mizo s šestimi stoli in omarice, vse v beli barvi, prodam. Telefon 29-271.

POSTELJO z jogijem, 180×90, prodam za 10.000 SIT. Inf. od 14. ure naprej, 776-794.

TERMOAKUMULACIJSKO peč, 2.5 KW, staro 2 leti, prodam. Telefon 34-942.

SOBNO plinsko peč prodam. Telefon 731-494 ali 753-093.

gradbeni material

RABLJENO strešno opeko, 1.600 kosov, Celjske opekarne, dobro ohranjeno, prodam. Matjaž Tiselj, Šmatevž 2, Gomilsko.

SUH hrastov les, debelina 4 cm, prodam. Telefon 21-197.

OKNO termopan, 140×140, z rolo omarico, prodam za 150 DEM ali menjam za opaž. Telefon 721-071.

akustični aparati – glasbila

MALO rabljen disketnik z disketami za C 64 prodam za 250 DEM. Telefon 26-272, Celje.

TRIVRSTNO diatonično harmoniko, primerno za učenje in bariton amati, skoraj nov, prodam. Kovač, Cesta v Šmartno 6, Vojnik.

DIATONIČNO harmoniko CFB prodam. Telefon 34-127.

BARVNI televizor grunding prodam za 15.000 SIT. Telefon (063) 21-161.

RAČUNALNIK dialog P, 16 disket, igre, programe in veliko literature prodam. Telefon 771-655, popoldan.

živali

PUJSKE, stare 10 tednov, prodam. Gobec, Gornja vas 9, Grobelno, telefon 821-786.

NEMŠKO ovčarko, 7 mesecev, rodovniško, s papirji, poceni prodam. Tajnšek, Podvin 20, Polzela.

DOBERMANE, čistokrvne ter polkrvnega žrebca, anglež, ugodno prodam. Telefon 712-330.

KRAVO, brejo 8 mesecev, vozno, prodam. Franc Štante, Podgorje 10, Frankolovo.

PRAŠIČKE, stare 8 mesecev in 3 za zakol prodam. Telefon (063) 823-209, od 19. do 20. ure.

TELICO simentalko, za zakol ali nadaljnjo rejo, težko 400 kg, prodam. Franc Mastnak, Šmiklavž 3, 63211 Škofja vas.

BIKA, težkega 160 kg, prodam. Miran Oślak, Vrhe 29, Teharje, popoldan.

LJUBITELJEM psov odstopim malo psičko, staro 1 do 2 leti. Rozi Aužner, Kompole 66 b, Štore.

DVA prašiča za zakol, domača reja, težka približno 120 kg, prodam. Franc Rožanc, Vinski vrh 37, Vinski vrh pri Slivnici.

PSA koker španjela, starega 10 tednov, prodam. Telefon (063) 856-818.

ostalo

GORSKO kolo, 24 col, prodam. Telefon 25-906.

LISICO polarno, ovratno, bele barve, novo, ugodno prodam. Telefon 732-166, po 16. uri.

RASTLINJAK impol, 2×3 m, aluminijasta konstrukcija, s steklom, ugodno prodam. Telefon (063) 34-230.

VODNO črpalko honda, novo, nerabljeno, prodam za 1.000 DEM. Telefon dopoldan 713-211, int. 344, popoldan 34-662.

CISTERNO za kurilno olje, 2.000 l, prodam za 400 DEM. Telefon 714-342.

ZASTAVO 101, letnik 76, neregistrirano, vozno in garažo v Žalcu prodam ali oddam v najem. Telefon 714-704.

PRIKLOP za IMT 539 sistem obračanja in s tem možnost priklopa strojev zgoraj, prodam. Telefon 732-246.

NOVE gozdarske vitle tajfun EGV 40 prodamo za 70.000 SIT. Martina Mlakar, Javornik 1, Štore.

BALDAHIN, 3 m, primeren za lokal, prodam. Žgajner, Urarstvo-trgovina, Leskovec 24.

USNJENI jakni, moško št. 56 in žensko št. 44, ugodno prodam. Telefon 31-178.

JUGO koral 55, letnik 1991, reg. do 8.9.93 in neškropljena jabolka carjevič, jonatan, delišes in druge, ugodno prodam. Inf. na telefon (063) 885-005, Rezar, Letuš 15 b.

ŽANA

Včeraj še **ŽA**lska **NA**ma danes VELEBLAGOVNICA ŽANA!

MODNA REVIJA JESEN – ZIMA 1992/93

petek, 30. oktobra ob 17.00 uri, v I. etaži VELEBLAGOVNICE ŽANA

Zaključno žrebanje nagradne igre ob 16-letnici.

ŽANA – NOVO IME TRADICIJE!

V času pred dnevom skupnega spomina na umrle, vas vljudno vabimo, da obiščete

VRTNARSTVO CELJE

in sicer v njihovih cvetličarnah v Celju, Žalcu in Šentjurju ter Vrtnem centru v Medlogu, kjer vam nudijo

VSE POTREBNO ZA UREDITEV GROBOV

- drevesničarsko rastlinje
- mačehe
- lončne krizanteme
- substrate za ureditev grobov
- sveče
- marmorni pesek
- ostale pripomočke za grobove

Hkrati se v Vrtnarstvu priporočajo z naročili za 1.-novemberske cvetlične aranžmaje (ikebane, košare, vence itd.). V času pred Dnevom mrtvih so še posebno dobro založili cvetličarno Čret pri mestnem pokopališču in VRTNI CENTER v Medlogu.

SM Trgovska družba "SAVINJSKI MAGAZIN" d.o.o. ŽALEC

KREDITNI POGOJI

TEKSTIL, AKUSTIKA, DROBNI GOSPODINJSKI APARATI, BELA TEHNIKA, KOLESA, PEČI, INSTALACIJSKI MATERIAL, BARVE, ELEKTRIČNO ORODJE

- *DO 4 OBROKE, BREZ OBRESTI*
- *DO 6 OBROKOV, MINIMALNA FIKSNA OBRESTNA MERA*

BELA TEHNIKA PROIZVAJALCA GORENJE

- *DO 5 OBROKOV, BREZ OBRESTI*
- *DO 12 OBROKOV, MINIMALNA FIKSNA OBRESTNA MERA*

PREMOG, GRADBENI MATERIAL

- *DO 6 OBROKOV, MINIMALNA FIKSNA OBRESTNA MERA*

POHIŠTVO

- *DO 11 OBROKOV, MINIMALNA FIKSNA OBRESTNA MERA*
- *POHIŠTVO NEKATERIH PROIZVAJALCEV VAM PONUDIMO NA 8 OBROKOV BREZ POLOGA IN BREZ OBRESTI*
- *VELIKI POPUSTI ZA GOTOVINSKO PLAČILO*

PRODAJALNA KOS
Šlandrov trg 31, Žalec
tel. 711-350
POHIŠTVO:
kuhinje, jedilnice, predsobe, spalnice, sedežne garniture, regali, antikvariat...
- 6-mesečni brezobrestni kredit za določene proizvajalce
- gotovinski popust

PRIPOROČAMO:
- pisarniško opremo
- stilno pohištvo (uvoz iz Italije)

ŠE VEDNO:
Darila za vsako priložnost – tudi poslovna.

Pralne stroje in štedilnike GORENJE
popravljam hitro in kakovostno.
TONI KITEK
Kasaze 107 G, PETROVČE
tel. 776-854

SERVIS
zamrzovalnikov in hladilnikov (vseh vrst) in menjava izolacij na podu.
Servis vršimo hitro in strokovno.
TERGLAV MILAN
POLZELA 137 A
tel. 721-406

GOVEJO strojeno kožo, rjavo bele barve, velikost 4 m², ugodno prodam. Telefon (063) 731-334.

COMMODORE 64 in 40 m gumi kabla, 3×2.5, poceni prodam. Telefon 723-680, popoldan.

NEŠKROPLJENA jabolka za ozimnico in letošnji vinski mošt prodam. Telefon (063) 781-043.

KORUZO v strokih prodajamo po zelo ugodni ceni. Branko Fidler, Žepina pri Ljubečni.

SOD, skoraj nov, 761 in 2 zimski gumi za jugo s platišči prodam. Telefon 27-115.

HLEVSKI gnoj z dostavo prodam. Zdravko Kožel, Škofja vas 22.

ITALIJANSKI otroški voziček prodam. Telefon 35-584.

PUJSKE, stare 8 tednov in suh borov rezan les, debelina 5 cm, prodam. Telefon 771-034.

ROČNI nogomet prodam. Telefon 711-488.

ROČNI lesen voziček za material ali okras, obračalnik za kosilnico bucher sokol 140, starinsko litoželezno peč, pšenico za pomladansko setev, traktor TV 420 s priključki, malo rabljen, prodam. Telefon 744-137.

NOV plašč, nutrija, št. 40-42, prodam. Telefon 38-005.

BIFE prikolico ugodno prodam ali menjam za avto. Telefon 35-864.

GARAŽO na Plavi laguni, prodam ali oddam. Telefon 27-614, med 8. in 12. uro.

KUPIM

VEČJO količino gozda ali lesa za drva kupim. Rudi Vranovič, Badovinčeva 8, Laško.

STANOVANJSKO pravico za starejše stanovanje kupim. Martin Babič, Mariborska 68 ali telefon 33-022, od 17. do 19. ure.

STANOVANJA

ENOSOBNO stanovanje ali garsonjero v Žalcu ali Celju išče mlad par. Šifra NUJNO.

GARSONJERO, enosobno stanovanje ali sobo najamem v Celju. Šifra 1992.

DVOSOBNO stanovanje v Celju, 56 m², centralno ogrevano, zamenjam za večje, lahko neogrevano. Ponudbe na telefon (063) 24-849.

DEKLE dobi sobo. Telefon 33-448.

STANOVANJE išče mlada tričlanska družina. Pomoč pri delu in plačilo najemnine po dogovoru. Telefon 33-966, dopoldan.

LASTNIŠKO enoinpolsobno stanovanje podarim v zameno za družbeno trisobno z odkupno pravico. Telefon 31-073.

DVOSOBNO opremljeno stanovanje s telefonom v centru Celja oddamo. Telefon 28-779, po 16. uri.

ELLA
Računalniška in pisarniška oprema
Zidanškova 7, Celje
Tel. & Fax.: 063/441-620 int. 4
TELEFAKS+TAJNICA+TELEFON PANASONIC

KX-S 50B	1.100 DEM
KX-S 90B	1.350 DEM
KX-F 110B	1.690 DEM

NAJUGODNEJŠE V SLOVENIJI!
Garancija in servis zagotovljena.

Po **nizkih** cenah vam nudimo več vrst
NAGROBNIH SVEČ iz lastne proizvodnje
Nakup v Celju – nad 20 sveč – DOSTAVA NA DOM!
Inf. tel.: 24-034.

ASG d.o.o.
Gajstova pot 6,
63320 Šentjur
Tel.: 063/741-843
vodovodna instalaterstva, centralne kurjave, parketarstvo, pleskarstvo, polaganje vseh talnih in stropnih oblog, tesarska in krovska dela, polaganje vseh vrst keramike
izredno konkurenčne cene in garancija na opravljeno delo.
Delamo z vašim in našim materialom.

CENTER INTERESNIH DEJAVNOSTI
Cid
TEČAJI 92/93

RAČUNALNIŠTVO
logo PC
logo COMMODORE
QBasic
Turbo Pascal
začetni in nadaljevalni tečaj

OSTALA PONUDBA
angleščina (dodatni pouk)
nemščina
glasbeni studio

ORGANIZIRANA ŠOLSKA PREHRANA
za učence, dijake in odrasle

INFORMATIVNI VPIS OSEBNO ALI PO TELEFONU VSAK DAN OD 9.00 DO 14.00 URE. Telefonska številka 25-125 ali 21-907.

UL. 29. NOVEMBRA · CELJE · TELEFON: 25-125

ENO ali dvosobno stanovanje najameta mlada intelektualca. Telefon (063) 35-797, po 16. uri.

ZAPOSLITEV

VSI, ki želite izboljšati svoj standard in vam delo ni odveč, pridite v torek, 3. 11. 1992 ob 17. uri v recepcijo hotela Evropa.

VOZNIK C in E kategorije išče delo. Telefon (063) 411-323.

ŠOFERJA s prakso, C in E kategorije, zaposlimo za mednarodno špedicijo. Šifra RESEN.

DEKLE dobi zaposlitev v bistroju. Telefon 411-788.

UPRAVNI ORGANI OBČINE CELJE

A. razpisujejo prosto delovno mesto

I. v občinskem inšpektoratu

– cestno-komunalnega inšpektorja

Pogoji: – visoka izobrazba gradbene smeri,
– 5 let delovnih izkušenj,
– strokovni izpit,
– izdelava programa razvoja cestno komunalne inšpekcije. Kandidat bo imenovan za 4 leta, po končanem mandatu pa bo lahko ponovno imenovan.

B. objavljajo prosta delovna mesta:

II. občinski sekretariat za urejanje prostora in varstvo okolja – služba komunalnega gospodarstva

v skladu s spremembo predpisov, ki vzpostavljajo drugačen položaj občine kot gospodarskega subjekta, oblikuje nov sistem javnih služb in vabi k sodelovanju strokovnjake, ki jim pomeni ta priložnost izziv in bodo sposobni poiskati kreativne rešitve na pravnem in ekonomskem področju

1. svetovalca za pravno ureditev javnih služb

Pogoja: visoka izobrazba pravne smeri,
5 let delovnih izkušenj

2. svetovalca ekonomskega razvoja

Pogoja: visoka izobrazba ekonomske smeri,
5 let delovnih izkušenj

III. v občinskem sekretariatu za družbene dejavnosti

– višjega svetovalca za socialno skrbstvo in zdravstvo

Delo predstavlja izziv za strokovnjake, ki so sposobni in pripravljeni razvijati področje socialnega skrbstva in zdravstva v občini, usklajevati potrebe uporabnikov ter strokovno usmerjati delovanje javnih služb s tega področja.

Pogoji: visoka izobrazba družboslovne smeri,
5 let delovnih izkušenj,
zaželjen strokovni izpit.

Kandidati morajo izpolnjevati še posebne pogoje iz 4. čl. Zakona o delavcih v državnih organih (Ur. l. RS, št. 15/90, 5/91, 18/91, 22/91 in 2/91-I.
Delovno razmerje bomo s kandidati sklenili za nedoločen čas s polnim delovnim časom. Prijave z dokazili pošljite v 8 dneh po objavi na naslov: Upravni organi občine Celje, Trg svobode 9.

Folio
Celje
Zidanškova 7b
tel. (063) 29-966
- *varnostne ključavnice*
- *varnostni ščiti*
- *okovje za pohištvo*
- *okovje za stavbno pohištvo*

IŠČEM zanimivo delo. Imam dobre pogoje, prostor itd. Telefon 744-137.

ŠIVILJO, sposobno samostojnega šivanja, honorarno zaposlim. Telefon 36-955.

DELO dobi šivilja z dobrim znanjem krojenja. Telefon 29-271.

PRODAJALKO s prakso ali poslovodjo zaposlim v živilski trgovini za nedoločen čas. Inf. na telefon 712-524, po 20. uri.

SEM 21-letni fant, strojni ključavničar. Iščem resno zaposlitev. Imam vozniški izpit B kategorije. Šifra IŠČEM RESNO DELO.

TEAM mladih strokovnjakov vabi k sodelovanju komunikativne ljudi z željo izboljšati svoj življenjski standard. Inf. od 20. do 22. ure na telefon 37-178.

OSEBO z izkušnjami za varstvo otroka na vašem domu iščemo. Telefon 39-164, po 16. uri.

RAZNO

ZAČASNO iščem mlajšo upokojenko za skupno življenje v Celju. Pisne ponudbe s sliko pošljite na naslov: Ela K. (Celjanka), dom Sevnica, 68290 Sevnica.

POSLOVNI prostor, 45 m², oddam, vikend, 25 km iz Celja, prodam. Telefon (063) 25-717, od 8. do 19. ure.

GOSTINCI pozor! Nov ročni nogomet dam v najem, Celje ali širša okolica. Šifra PROFIT.

NUDIM pomoč starejši osebi v zameno za sobo. Telefon 24-012, po 20. uri.

ROLETE, žaluzije, plisseje in plastični opaž izdelujemo, montiramo in popravljamo. Telefon 25-031.

ZDRAVNIKA potrebujeta varstvo na domu za dva otroka (3, 1). Telefon 713-615.

ŽENSKO za pomoč starejši bolehni osebi v dopoldanskem času iščemo za približno 3 ure. Telefon 38-368.

DIPLOMIRANI inženir inštruira osnove elektrotehnike in matematike. Inf. na telefon (063) 713-438, popoldan.

GRADITELJI pozor! Po konkurenčnih cenah izdelujem peči in bojlerje za centralno ogrevanje. Garancija za peči je 5 let. Telefon 39-878.

INDUSTRIJSKI šivalni stroj textima altin prodam. Šivam jakne, trenirke, tudi iz usnja, po naročilu. Telefon (063) 33-252.

GARAŽO najamem za zimski čas Na otoku ali v bližnji okolici. Telefon 24-648.

INŠTRUIRAM matematiko, fiziko, angleščino za vse stopnje. Prevajam angleščino. Telefon 37-315.

NAJEM kredita. Po 2.5 % letni obrestni meri. Telefon (063) 28-394, od 7. do 20. ure.

V CENTRU Žalca oddam kletni lokal, primeren za trgovino ali vinoteko. Inf. na telefon 714-201, med 16. in 18. uro.

INŠTRUIRAM klavir za začetnike. Telefon 36-475.

KNJIGOVODSKE storitve za podjetja in obrtnike opravljamo. Telefon 37-447.

SATELITSKE antene. Prodaja, montaža, možnost kredita, akcijske cene. Inf. od 15. do 17. ure, 26-247.

IŠČEM partnerja s sovlaganjem za že vpeljan lokal v centru Žalca – možnost svojega lokala 50/50. Ponudbo oddajte na oglasni oddelek Novega tednika pod šifro: 50/50.

DELO na domu, delovne izkušnje niso potrebne, pošljite kratek življenjepis in kuverto z vašim naslovom ter znamko, nato boste dobili potrebna navodila. Šifra DOBRO PLAČILO.

Trgovina ZOYA
Vida Stvarnik
ŠKOFJA VAS
tel. (063) 38-825

Izjemne možnosti plačila:
- nakup nad 1000 SIT – 14-dnevni zamik plačila
- nakup nad 5000 SIT – mesečni zamik plačila
- nakupa nad 2000 SIT – 5% popust

Oddelek živil – plačilo na 2 čeka
Oddelek tekstila – plačilo na 3 čeke

– nakup na oddelku tekstila nad 10.000 SIT – plačilo na 4 čeke

Popust ne velja za akcijsko prodajo in cigarete!

RTVIDEO SERVIS
ZDRAVKO AVBREHT
Bukovžlak 30, 63221 TEHARJE
(poleg komunalne deponije)
tel. 063/38-884
RTVIDEO SERVIS
Popravilo radio aparatov, televizorjev in videorekorderjev.
Servis opravljamo tudi na domu.

KOSTANJ d.o.o.
Odkupujemo večje količine
SMREKOVE HLODOVINE
Informacije:
tel.: 27-528 (od 7. do 12. ure)
tel.: 39-521 (po 20. uri)

NOVO – NOVO
tudi na ŠTAJERSKEM
SIEMENS SLUŠNI APARATI.
- *Imate probleme s sluhom? Pridite in pomagali vam bomo.*
- *Kako? S kakovostnim slušnim aparatom SIEMENS (ušesni in zaušesni ali mogoče TRITON 3000)*

Vsak ponedeljek od 9. do 13. ure
aba
v ABA OPTIKA
CELJE, Ljubljanska 6, tel. 29-701
GATTON SIEMENS
inf. tel. 062/513-698
od 19. do 20. ure.

FIORI

Gostišče Meta v Zadobrovi pri Škofji vasi sporoča, da nudi hrano in pijačo po izbiri.

Ugodnosti za naročene družbe

Posebna ponudba v mesecu oktobru:

– pivska in štajerska klobasa s prilogo	190 SIT
– plošča za dve osebi	990 SIT
– belo vino	200 SIT
– točeno pivo 0,5	65 SIT

Ljubitelji glasbe vabljeni vsako soboto od 19. ure naprej.
Telefon: 33-689

SERVIS BELE TEHNIKE in ELEKTROINSTALACIJE
Dani PIKL, Šempeter 79, tel.: 063/701-250
Popravilo pralnih strojev, el. štedilnikov, termoakumulacijskih peči, bojlerjev...

Podjetje
KOMI TRADE –
market **ZLATOROG,** Laško
tel.: 731-704

PONUDBA TEDNA:

namizno vino	59,90 SIT
olje	109,90 SIT
sladkor 10/1	64,90 SIT

UPOKOJENCI imajo 5% popust.

NT&RC

Direktor in glavni urednik: Jože Cerovšek.
Odgovorni urednik Novega tednika: Branko Stamejčič.
Odgovorni urednik Radia Celje: Mitja Umnik.
Časopisni svet NT: Tone Turnšek – predsednik, dr. Aleš Demšar – namestnik predsednika, Drago Vračun, Aleš Ilc, Franc Pangerl, dr. Janez Cvirn, Janko Mirnik, Jože Veber, Dolfe Naraks, Nada Kumer, Irena Baša.
Uredniki: Tatjana Cvirn, Nada Kumer, Milena Brečko-Poklič, Franček Pungerčič.
Redakcija: Marjela Agrež, Irena Baša, Nataša Gerkeš, Robert Gorjanc, Brane Jeranko, Edo Einspieler, Edi Masnec, Mateja Podjed, Urška Selišnik, Ivana Stamejčič, Tone Vrabl, Janez Vedenik, Željko Zule, Janja Živulj.
Glasbeni urednik RC: Stane Špegel.
Tehnična urednika: Franjo Bogadi in Bojan Knavs.
Tajnica redakcije: Mojca Marot.
Oddelek trženja in ekonomske propagande: Rado Pantelič, Vojko Grabar, Valter Leben, Vojko Zupanc (telefon 29-431, fax 441-032).
Novi tednik izhaja vsak četrtek. Tisk: D.P. Delo, Tisk časopisov in revij p.o., Ljubljana, Dunajska 5.
Cena posameznega izvoda je 90 tolarjev (2.700 ITL). Mesečna naročnina je 350 tolarjev. Za tujino je letna naročnina 10.000 tolarjev. Številka žiro računa: 50700-603-31198 – Novi tednik, Trg V. kongresa 3 a, 63000 Celje, telefon: 29-431, telefax 441-032.
Nenaročenih rokopisov in fotografij ne vračamo.
Na podlagi Zakona o prometnem davku (Ur. list RS, št. 4/92) in mnenja Ministrstva za informiranje (št. 23/348-92), z dne 23. 6. 1992, sodi časopis Novi tednik med proizvode informativnega značaja iz 13. točke tarifne številke 3, za katere se plačuje 5,3 % davek od prometa proizvodov.

TRAČ-nice

Po svojega ministra

Časi so takšni, da si že vsakdo lahko kupi svojega ministra. Pa še poceni so. Če drugi ne, pa tisti pri Zvezdi, kjer vam »ministra« prodajo za 30 tolarjev. Gregorja, namreč...

Pametne poslanske misli

Poslanci konjiške občinske skupščine bi lahko priredili tekmovanje v bistrih mislih in v računstvu. Na zadnjem zasedanju je eden predlagal, da če že morajo javno poimensko glasovati o dnevnem redu, naj to naredijo tajno, drugemu je uspelo prešteti, da je predsednik Petan v predstavitvi programa dela izvršnega sveta kar 52–Čkrat rekel: »Skušali bomo...«, piko na i pa je postavil Stane Frim z izjavo: »Glede števila krav, ki so tule na občini znane...« O kravjih ritih ni rekel nobene, pa tudi o bikih ne, saj so to naredili drugi. Nikar ne ugibajte, o čem je na seji tekla beseda!

Najbolj zadovoljen Celjan – Drevenšek 1.

S stopnjevanjem politične krize v Celju je, kaže tako, zadovoljnih kar nekaj. Najbolj pa prav gotovo Silvester Drevenšek, ki tako ostaja v varni občinski službici. Kako jo opravlja, pa bo – če preberete naslednjo tračnico – jasno tudi vam.

Kader za kadre – Drevenšek 2.

Danes najpogosteje omenjeni Celjan Silvester Drevenšek je v obstoječem IS zadolžen za kadre in krajevne skupnosti. Bi verjeli, da je kandidata za mandatarja Zdeneta Podlesnika spraševal, kaj za božjo voljo, da je IRRI, Inštitut za raziskovanje in razvojni inženiring? Vendar pa ga je še bolj kot samo podjetje, zanimal Podlesnikov položaj v njem – namreč, ali je kot finančni svetovalec tudi redno zaposlen ali ne. Je – mu odgovarjamo, pa tudi za precej tisočakov višjo plačo si v IRRI prisluži, kot pa jo, ne tako skromno, odmerja občina.

Inšpiciranje poslancev – Drevenšek 3.

Zasedanja občinske skupščine so javna, a vendarle Silvestra Drevenška moti navzočnost podpredsednika njegove lastne stranke (SKD) Damjana Vrečka ob večini poslanskih razprav. Da je iz občinskega proračuna predobro plačan za posedanje na sejah, kjer nima kaj iskati, mu je očital – Vrečko pa mu ni ostal dolžan in je pojasnil, da za »inšpiciranje« poslancev DPZ uporablja prosti čas, na skupščinska zasedanja pa hodi zato, ker je prav, da v inšpekcijskih službah vedo, kje poslance čevelj žuli...

Brez komentarja

»Mjen je una gospa tamle tak simpatična, da nej gre kele govorit, vi pa se sjem usedte!« To kritiko je minuli četrtek ob predstavitvi zazidalnih načrtov eden od krajanov Dečkovega naselja namenil predsedniku Sveta KS Milanu Colariču. »Una gospa«, arhitektka Alenka Polutnik, pa tudi ni bila najbolj zadovoljna z naklonjenostjo krajana. »No, no, zadržite se. Kaj bodo pa novinarji rekli?« Brez skrbi – nič nismo rekli! Samo zabeležili smo...

BODICE

Glede na odsotnost poslancev v skupščini bi bilo priporočljivo, ko bi tudi v politiki – pisali »ta-plave«.

Večja atrakcija kot spravljanje osla na Triglav bi bila – odstranitev oslov s položajev.

Ni važno »kam veter piha,« tistim ki se obračajo po vetru – vsak veter nanosi kapital.

Največji ekološki problem v politiki je – »smetišče zgodovine«.

Ideologija je večkrat »prisilni jopič« politične umobolnice.

Več skrbi kot vsi karamboli v prometu povzroča – »karambolirana« politika.

Kljub dolgotrajni suši so v Sloveniji bujno rasle – »nore gobe«.

Naj bo mlaj ali polna luna – politike »luna nosi« ob belem dnevu.

Enotnost, pa menda ja brez bratstva...

Vse celjske stranke imajo polna usta lepih besed in velikih obljub – predysem pa je vsem najbolj ljub in najvišje na oltar položen razvoj Celja. Da gre pri večini za sprenevedanja – je po propadlih poskusih minimalnega poenotenja v občini, zdaj že vsem jasno. Občani se bojimo, kdaj nam bodo ob enotnosti (ki je ni), politiki začeli polniti ušesa še z bratstvom.

ŠUŠLJA SE

Celje je pravo malomeščansko gnezdo, v zdravstvu pa se navadno značilnosti nekega okolja še nakopičijo, pravijo. Bo kar držalo. Zadnji primer – prim. dr. Jožeta Arzenška je republiška vlada imenovala za svojega svetovalca za področje zdravstva in socialnega varstva. »Krasno, zdaj smo pa pri koritu«, bi lahko rekle pametne glavice. Svojega človeka je pač dobro imeti zraven, tam, kjer se odloča. V Ljubljani je še vedno denar za odpravo posledic poplave, v Celju je nedokončana bolnišnica... Ampak po sedmih tednih je imenovani svetovalec še vedno v Celju – ker s svojo ustanovo ne more skleniti pametnega dogovora za čas odsotnosti oziroma dobiti zagotovila za svojo vrnitev po poteku mandata. Pa ne, da celjska bolnišnica Arzenška noče »dati«, vse bolj glasna so šušljanja, da bi bili nekateri očitno zelo zadovoljni, če bi v Ljubljani tudi ostal... Tako kot že marsikdo pred njim.

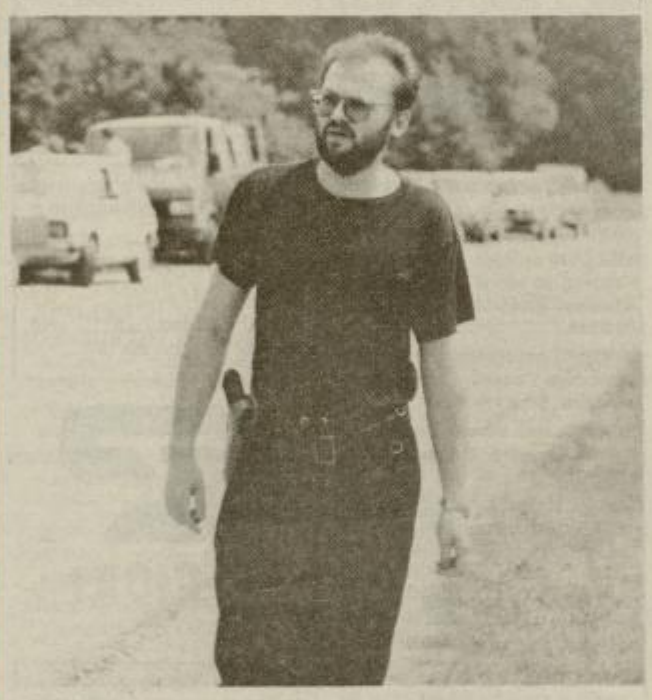

»To je noro!«

Ne Celjskem večeru se je minister za informiranje Jelko Kacin razburjal zaradi sklepa Sveta RTV-ja, da je arhiv Radia in televizije Slovenija nedostopen za izdelavo političnih propagandnih spotov v predvolilnem obdobju. Jelko tako ne more priti do svojih znamenitih nastopov iz časa desetdnevne vojne, zdi pa se mu noro, da bi uporabljal gradivo ORF ali CNN, ki ga lahko dobi, a v teh posnetkih govori v tujem jeziku.

Minister je očitno pozabil, kako malo ljudi še gleda slovensko televizijo in kako veliko jih že ima satelitske antene. Zdaj bi moral samo še tako pospraviti z uredniki tujih programov kot je z novinarji v Cankarjevem domu in potem bo spet dobil še eno (medijsko) vojno. Skromen dokaz na lanske junijske čase pa prilagamo tudi mi. »Next questions, please!«

NAJ MUZIKANTI POVEDO

Muzka je b'la, muzikanta pa nikjer

»Vi ste muzikant. Bi prišel en dan in eno noč k nam igrat?«

»Ni problema. Je ohcet?«

»Ne, ločitev.«

»Ločitev. Pa zato si boste stroške delali. Pijača pa jedača in muzka, to so ja stroški?«

»Nimam druge pomoči. Z muzko je prišla, z muzko bo šla.«

Pri **Franciju Rajglu** iz Veternika pri Kozjem nikoli ne veš, ali misli resno ali jih stresa iz rokava. Dva dni lahko skupaj govori, še dlje razteguje meh frajtonarice. Prvo ohcet je igral sam v Rogaški, ko mu je bilo deset let. Ljudje vedo povedati, da je stal za šankom, muzika je b'la, muzikanta pa nikjer. Ko so pogledali od kod prihaja lep glas, so najprej videli veliko harmoniko, šele nato drobcenega muzikanta, ki je potem rastel iz ohceti v ohcet. Na eni od veselic je srečal tudi Lojzeta Slaka in ga poprosil, da mu je dal malce njegovo harmoniko »za potegnit«. Slak je takoj uvidel, da je fant nadarjen, zato ga je tudi vzel v roke, mu pokazal nekaj skrivnosti diatonične harmonike, ter tako naredil piko na i, da je Franci postal pravi muzikant.

»Pravijo, da je muzikanta težko k hiši spravit, še težje pa od hiše. To povsem drži. Dva dni, pa dve noči, če hočete, zame ni noben problem. Samo opažam, da ljudje nimajo več toliko kondicije. Se vidi, da so izmučeni. Da je ›opasna‹ kriza. Vidi se tudi po tem, da mladi nimajo denarja in vse stari plačajo. V mestih so ohceti krajše, saj se ljudi alkohol bolj prime. Saj veste: prvo gre v glavo, potem še v noge. Jaz ga ne pijem, saj nikoli ne vem, kako dolgo bo trajalo. Si ga rajši potem doma kakšen glažek natočim.

Če vidim, da je starešina redkobeseden, potem proti polnoči kar jaz kakšno kratko povem. Na primer: ›Ženin pa nevesta – šparajta. Otroc' bodo prišli nag' na svet. Pa velik' sreče in zdravja želim in da ne bi prišlo kaj drugega navzkriž, ampak samo noge.‹ Ohceti ni samo z frajtonarico, veliko je treba govoriti in animirati ljudi. Jaz dobro računam, pa tudi vse od sebe dam. V zadnjem letu so se zelo razpasla praznovanja ob 50. letnici in kot vse kaže, bo za muzikante še vedno veliko dela. Sicer pa jaz, tudi če ni ›špila‹ vsak dan razveselim svojo dušo tudi doma in si med domačimi naredimo med tednom veselico. Včasih ves dan mešalec vrtim, pozno kaj pojem in grem spat. ›Kurba‹, ne morem spat. In grem dol, ›Zašpilam‹ štiri do pet komadov, potem pa zaspim kot top.«

Trud, nadarjenost in občutek do domače glasbe je letos prepričala tudi komisijo na Zlati harmoniki Ljubečne, saj mu je prisodila zlato plaketo in plaketo Avgusta Stanka.

EDI MASNEC

Ena iz Francijevega rokava

Muzikantova žena: »Zmerom si naokol'. Jaz pa kar naprej sama doma. Saj me bo še hudič vzel.«

Muzikant: »Ha. Kaj misliš, da je on tako nor, kot sem bil jaz?«

STRAN(KA) ŠALJIVCEV

Policijska

Policaj ustavi voznika. Pregleda dokumente in reče: »Naredila bova alkotest.«

»Ne bom pihal,« mu reče voznik.

»Pa boste pihali,« reče policaj.

»Ne bom,« odvrne.

»Pa boš.«

»Ne bom.«

»Čuj, zadnjič ti rečem da pihaj, ker če jaz piham namesto tebe, boš izgubil vozniško!«

Na sodišču

Sodnik: »Trdite torej, da niste oče temu otroku!«

Obdolženec: »Seveda ne, saj se točno spomnim, da sem takrat, ko je bil spočet, rigolal vinograd.«

Šolska

Na prvi šolski dan vpraša učitelj:

»Učenci, kdor misli, da je neumen, naj vstane!«

Dolgo časa vsi sedijo, nato pa Janezek vstane.

»No, Janezek, kaj se imaš za neumnega?«

»Ne, to ne, gospod učitelj, le nerodno mi je, da bi samo vi stali.«

Zdravila

»Ali se zdaj počutete bolje?« vpraša zdravnik pacienta. »Ali ste jemali tudi tablete in teran, kakor sem vam predpisal?«

»S tabletami sem dva dni v zaostanku, zato pa sem s teranom za tri tedne v prednosti!«

Šale za današnjo stran so poslali: Branko PANTAR iz Šmartnega v Rožni dolini, Ivanka ZAJC-CIZELJ iz Celja, Drago KEŠE iz Gorice pri Slivnici in Cvetka LESKOVŠEK iz Gorice pri Slivnici.

Mesnica in predelava mesa
FINCLŠT JOŽE PRAGERSKO
tel.: (062) 792-261
Ker vsi niste mogli priti na Pragersko, smo mi prišli k vam – V CELJE, na Cesto na Ostrožno 22 (200 m od Doma obrtnikov).

zavarovalnica triglav
ZA MIRNO SPANJE – STANOVANJSKO ZAVAROVANJE