

37744

6

8° br.

1912

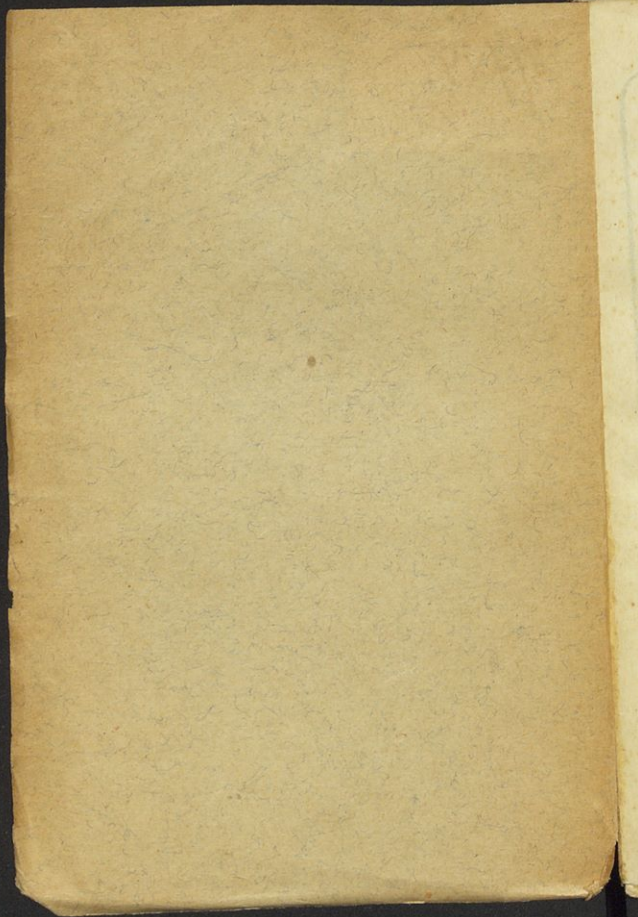

3 zlati markki!

Nový a "výhodnější" způsob
získání zlatých markků

Čeští podnikatelé

pro "výhodnější" způsob

získání zlatých markků

zlatých markků



3 zlati nauki!

Kdor s „FLORIAN-om“ se krepča,
Zmeraj dober tek ima!

Če želodec godrnjá,

Pij „FLORIAN-a“ pa neha!

Ni otožen, ni bolan,

Ta, ki vživa



TRGOVSKI ◇ ◇ ◇ ◇
◇ ◇ ◇ ◇ ◇ ◇ ◇ ◇
KOLEDAR

ZA LETO 1912

UREDIL
DR. RUDOLF MARN



VI. LETNIK



IZDALO IN ZALOŽILO »SLOV. TRG. DRUŠTVO MERKUR«
V LJUBLJANI

○○○○○○○○

TISK »NARODNE TISKARNE«.

JOS. ROJINA

Ljubljana, Franca Jožefa c. 3
poleg pošte.



Krojačnica
za gospode.

Elegantne obleke.

Krasne angleške
novosti.

Najnovejši kroj.

Športne obleke.
Pelerine.

Uniforme
vseh vrst.

Točna in solidna
postrežba.

Dubl. coll. ad

III N 37744 L

25. 7. 14.

KAZALO.

	Stran
Slov. trgovsko društvo „Merkur“ in odbor . . .	1
Posredovalnica	3
Trgovski dom	3
Koledar	4
Koledar za dnevne beležke	8
Kolkovne lestvice	69
Podrobna določila za kolkovanje listin, spisov, računov itd.	70
Poštna določbe	74
Obrestne tabele	84
Tabela za razredčenje alkohola	90
Mere za sukno	92
Uteži	93
Dolgostna mera	94
Kovani denar raznih držav	95
Preračunjevalne tabele	97
Tabela za preračunanje domačega in tujega de- narja	101
Tabela za izračunanje dni od enega datuma do drugega	104
Preračunavanje anuitet in sestavljanje amortizačnih načrtov	106
Užitninska tarifa za mesto Ljubljano	109
Užitninska tarifa za meso in vino izven zaprtih krajev	113
Uvozna carina	115
Tabela za osebno dohodnino	128
Vojaška taksa	129
Avstrijski konzulati	130

Ugodnosti na železnicah za trgovske potnike, ki imajo kovčke z vzorci	133
Dopustnost trgovskega potovanja	134
Kako se protokolira firma?	135
Obrtne pravice trgovcev, ki prodajajo storjeno moško, žensko in otroško obleko ter prodajalcev čevljev	136
Pokojninski zakon za zasebne uslužbence	137
Delovni čas trgovskih uslužbencev in zapiranje trgovin	141
Delovni čas v trafikah in zapiranje trafik	143
Vzorci prošenj in vlog v dosego različnih obrtnih pravic	146
Prevažanje blaga po železnici	151
Podporni zaklad slovenskega trgovskega društva „Merkur“	172



LJU
no
Dr
hk
in
bo
jez
teč
V
Dr
in
pir
ro
va
na
ki
čla
po
na
na
gl
si
iz
v
tr
tr

P
I.

133
134
135

136
137
141
143
146
151
172

SLOVENSKO TRGOVSKO DRUŠTVO „MERKUR“ v LJUBLJANI je strokovna organizacija, ki zastopa stanovske in splošne interese slovenskega trgovstva. Društvo izdaja svoje glasilo „Trgovski vestnik“, ki je hkratu glasilo slovenskega trgovskega društva v Celju in slovenskega trgovskega in obrtnega društva v Mariboru. Društvo izdaja strokovne knjige v slovenskem jeziku, vzdržuje čitalnico in knjižnico; prireja učne tečaje za trgovske vede, poučna predavanja in shode. V Kranju je sedež društvene podružnice za Gorenjsko. Društvo „Merkur“ zbira zaklad za „Trgovski dom“ in ima lastni „Podporni zaklad“, iz katerega se podpirajo društveniki, če so brez krivde brezposelni, in rodbine umrlih članov. Društvo ima lastno posredovalnico služb, ki posluje za vse delodajalce in za nastavljence, ki so člani, brezplačno, za nastavljence, ki niso člani, proti odškodnini 2 K. Društvo daje članom brezplačno pravni pouk in vsakovrstna druga pojasnila ter preskrbuje prevode iz tujih jezikov. Članarina znaša za redne člane 12 K, za podporne 8 K na leto. Ustanovni člani plačajo 200 K. Društveno glasilo „Trgovski vestnik“ dobivajo člani brezplačno, sicer velja letna naročnina za „Trgovski vestnik“, ki izhaja enkrat na mesec, 5 K. Društveni prostori so v „Narodnem domu“, pritličje, na levo. Slovenski trgovci in trgovski sotrudniki, oklenite se te prepo-
trebne in živahno delujoče stanovske organizacije!

Društveni odbor za leto 1911.

Predsednik: Ivan Murnik, ces. svetnik, vitez Franc Jožef. reda in železne krone III. reda itd.

I. podpredsednik: Alojzij Lilleg, trgovec in posestnik v Ljubljani.

II. podpredsednik: Josip Drčar, trgovski poslovodja v Ljubljani.

Predsednik društv. razsodišča: dr. Karel Triller, odvetnik in dež. poslanec v Ljubljani.

Tajnik: Fran Golob, uradnik trgovske in obrtniške zbornice v Ljubljani.

Tajnika namestnik: Josip Tičar, knjigovodja v Ljubljani.

Blagajnik: Hanuš Krofta, prokurist „Kreditne banke“ v Ljubljani.

Blagajnika namestnik: Ljudevit Vašič, trgov. sotrudnik v Ljubljani.

Knjižničar: Konrad Lisac, kontorist v Ljubljani.

Gospodar in vodja društvene posredovalnice: Ivan Volk, knjigovodja v Ljubljani.

Odborniki:

Pavel Fabiani, trgovski sotrudnik v Ljubljani.

Ivan Jelačin, trgovec v Ljubljani.

Jurjevec Avgust, trgovski poslovodja v Ljubljani.

Ivan Kostevc, trgovec v Ljubljani.

Ivan Mejač, svetnik trgovske zbornice in trgovec v Ljubljani.

Dr. Viktor Murnik, tajnik trgovske in obrtniške zbornice v Ljubljani.

Ignacij Novak, trgovski poslovodja v Ljubljani.

Ivan Samec, trgovec v Ljubljani.

Andrej Šarabon, trgovec in posestnik v Ljubljani.

Josip Šelovin, trgovski potnik v Ljubljani.

Dr. Fran Windischer, tajnik trgovske in obrtniške zbornice v Ljubljani.

Pregledovalca računov:

Anton Dečman, tovarnar in posestnik v Ljubljani.

Avgust Peruzzi, knjigovodja v Ljubljani.

Kuratorij podpornega zaklada: Načelnik
Andrej Šarabon, njegov namestnik Fran Kovač,
zapisnikar Fran Petan, člana Ivan Kostevc in Ve-
ličan Volk.

Društveni uradnik: Ivan Delacorda.



Posredovalnica slovenskega trgovskega dru-
štva „Merkur“ opozarja vse interesente, da se v
slučajih potrebe obračajo do nje. Posredovalnica po-
sluje vsak dan ter rešuje vposlane dopise točno.
Posreduje za vse vrste služb in mest, ki so običajna
v trgovinah t. j. kontorsko osebje, prodajalci, vajenci,
praktikanti, trgovski sluge in trgovski hlapci. Pisma
je nasloviti: Slov. trgovsko društvo „Merkur“,
posredovalni odsek, Ljubljana. — Uradne
ure vsak dan razen nedelj in praznikov od 9. do 12.
ure dopoldne in od 2. do 5. ure popoldne, ter od
 $\frac{1}{2}$ 9. do $\frac{1}{2}$ 10. ure zvečer.



„Trgovski dom“. Člani in prijatelji trgovske
organizacije „Merkur“, spominjajte se pri vsaki pri-
liki zaklada za zgradbo „Trgovskega doma“. Še po-
sebej Vas prosimo, da pridno razpečavate kavine su-
rogate Kolinske tovarne v Ljubljani, od katerih dobi
prispevke naš „Trgovski dom“ in „Podporni zaklad“.





Leto 1912. je prestopno leto ter ima 366 dni.

Solčni in lunini mrki. Solnce mrkne leta 1912. dvakrat in sicer: dne 17. aprila opoldne pri nas vidno in dne 10. oktobra, pri nas nevidno. — Luna mrkne v tem letu dvakrat in sicer: dne 1. aprila zvečer in dne 26. septembra, pri nas prvokrat vidno.

Lunine mene. ☽ polna luna, ☾ zadnji krajec, ☾ mlaj, ☽ prvi krajec.

Cerkveni prepovedani časi. Ženitve se ne smejo obhajati od prve adventne nedelje do razglašanja Gospodovega in od pepelnice do bele nedelje.

Državni prepovedani časi. Igre v gledališčih in plesi so prepovedani: 1. veliki četrtek, 2. veliki petek, 3. veliko soboto, 4. na praznik sv. Rešnjega telesa in 5. na božični dan. Druge veselice na pr. koncerti, godba itd. se ne smejo prirejati zadnje tri dni velikega teda in 24. decembra. — Sodna opravila se ne izvršujejo: od Božiča do sv. Treh kraljev, od cvetne nedelje do velikonočnega ponedeljka, v osmini sv. Rešnjega telesa in vsako nedeljo in praznik.



КАЛЕНДАРІЙ 1912.

Январь	Февраль	Март	Апрель	Май	Июль
31. 2. Бельгия	31. 3. Молдавия	31. 4. Кавказ	31. 5. Кавказ	31. 6. Кавказ	31. 7. Кавказ
30. 1. Дания	30. 2. Кавказ	30. 3. Бельгия	30. 4. Кавказ	30. 5. Кавказ	30. 6. Кавказ
29. 1. Дания	29. 2. Кавказ	29. 3. Бельгия	29. 4. Кавказ	29. 5. Кавказ	29. 6. Кавказ
28. 1. Дания	28. 2. Кавказ	28. 3. Бельгия	28. 4. Кавказ	28. 5. Кавказ	28. 6. Кавказ
27. 1. Дания	27. 2. Кавказ	27. 3. Бельгия	27. 4. Кавказ	27. 5. Кавказ	27. 6. Кавказ
26. 1. Дания	26. 2. Кавказ	26. 3. Бельгия	26. 4. Кавказ	26. 5. Кавказ	26. 6. Кавказ
25. 1. Дания	25. 2. Кавказ	25. 3. Бельгия	25. 4. Кавказ	25. 5. Кавказ	25. 6. Кавказ
24. 1. Дания	24. 2. Кавказ	24. 3. Бельгия	24. 4. Кавказ	24. 5. Кавказ	24. 6. Кавказ
23. 1. Дания	23. 2. Кавказ	23. 3. Бельгия	23. 4. Кавказ	23. 5. Кавказ	23. 6. Кавказ
22. 1. Дания	22. 2. Кавказ	22. 3. Бельгия	22. 4. Кавказ	22. 5. Кавказ	22. 6. Кавказ
21. 1. Дания	21. 2. Кавказ	21. 3. Бельгия	21. 4. Кавказ	21. 5. Кавказ	21. 6. Кавказ
20. 1. Дания	20. 2. Кавказ	20. 3. Бельгия	20. 4. Кавказ	20. 5. Кавказ	20. 6. Кавказ
19. 1. Дания	19. 2. Кавказ	19. 3. Бельгия	19. 4. Кавказ	19. 5. Кавказ	19. 6. Кавказ
18. 1. Дания	18. 2. Кавказ	18. 3. Бельгия	18. 4. Кавказ	18. 5. Кавказ	18. 6. Кавказ
17. 1. Дания	17. 2. Кавказ	17. 3. Бельгия	17. 4. Кавказ	17. 5. Кавказ	17. 6. Кавказ
16. 1. Дания	16. 2. Кавказ	16. 3. Бельгия	16. 4. Кавказ	16. 5. Кавказ	16. 6. Кавказ
15. 1. Дания	15. 2. Кавказ	15. 3. Бельгия	15. 4. Кавказ	15. 5. Кавказ	15. 6. Кавказ
14. 1. Дания	14. 2. Кавказ	14. 3. Бельгия	14. 4. Кавказ	14. 5. Кавказ	14. 6. Кавказ
13. 1. Дания	13. 2. Кавказ	13. 3. Бельгия	13. 4. Кавказ	13. 5. Кавказ	13. 6. Кавказ
12. 1. Дания	12. 2. Кавказ	12. 3. Бельгия	12. 4. Кавказ	12. 5. Кавказ	12. 6. Кавказ
11. 1. Дания	11. 2. Кавказ	11. 3. Бельгия	11. 4. Кавказ	11. 5. Кавказ	11. 6. Кавказ
10. 1. Дания	10. 2. Кавказ	10. 3. Бельгия	10. 4. Кавказ	10. 5. Кавказ	10. 6. Кавказ
9. 1. Дания	9. 2. Кавказ	9. 3. Бельгия	9. 4. Кавказ	9. 5. Кавказ	9. 6. Кавказ
8. 1. Дания	8. 2. Кавказ	8. 3. Бельгия	8. 4. Кавказ	8. 5. Кавказ	8. 6. Кавказ
7. 1. Дания	7. 2. Кавказ	7. 3. Бельгия	7. 4. Кавказ	7. 5. Кавказ	7. 6. Кавказ
6. 1. Дания	6. 2. Кавказ	6. 3. Бельгия	6. 4. Кавказ	6. 5. Кавказ	6. 6. Кавказ
5. 1. Дания	5. 2. Кавказ	5. 3. Бельгия	5. 4. Кавказ	5. 5. Кавказ	5. 6. Кавказ
4. 1. Дания	4. 2. Кавказ	4. 3. Бельгия	4. 4. Кавказ	4. 5. Кавказ	4. 6. Кавказ
3. 1. Дания	3. 2. Кавказ	3. 3. Бельгия	3. 4. Кавказ	3. 5. Кавказ	3. 6. Кавказ
2. 1. Дания	2. 2. Кавказ	2. 3. Бельгия	2. 4. Кавказ	2. 5. Кавказ	2. 6. Кавказ
1. 1. Дания	1. 2. Кавказ	1. 3. Бельгия	1. 4. Кавказ	1. 5. Кавказ	1. 6. Кавказ

Januar	Februar	Marec	April	Maj	Juni
1 P Novo leto	1 Č Ignacij	1 P Albin	1 P Hugon	1 S Filip	1 S Fortunat
2 T Makarij	2 P Sveučnica	2 S Smplicij	2 T Franc P.	2 Č Atanazij	2 N Sv. Trojica
3 S Genovefa	3 S Blaž	3 N Kunig.	3 S Rihard šk.	3 P Najdba sv. k.	3 P Klotilda
4 Č Tit	4 N Veronika	4 P Kazimir	4 Č Izidor	4 S Florjan	4 T Kvirin
5 P Telesfor	5 P Agata	5 T Friderik	5 P Irena	5 N Pij V., Iren.	5 Č Bonifacij
6 S Sv. trije kr.	6 T Rotija	6 S Fridolin	6 S Sikst	6 P Judita	6 Č Sv. R. Telo
7 N Valentin	7 S Rihard Kr.	7 Č Tomaz Akv.	7 N Velika noč	7 T Stanislav	7 P Robert
8 P Severin	8 Č Janez, Mat.	8 P Janez od B.	8 P Vel. pon.	8 S Heladij	8 S Medard
9 T Marcelin	9 P Apolonija	9 S Franciška	9 T Mar. kl.	9 Č Gregor	9 N Primož
10 S Agaton	10 S Školast.	10 N 40 muč.	10 S Ecehijel	10 P Antonin	10 P Marijeta
11 Č Higin	11 N Adolf	11 P Heraklij	11 Č Leon	11 S Žiga	11 T Barnaba
12 P Ernest	12 P Gregor	12 T Gregor	12 P Julij	12 N Pankracij	12 S Janez Fak.
13 S Hilarij	13 T Katarina	13 S Rozina	13 S Hermenegild	13 P Servacij	13 Č Anton Pad.
14 N Feliks	14 S Valentin	14 Č Matilda	14 N Tburcij	14 T Bonifacij	14 P Bazilij
15 P Pavel pušč.	15 Č Favstin	15 P Longin	15 P Helena	15 S Zofija	15 S Modest
16 T Marcel	16 P Julijana	16 S Heribert	16 T Kalist	16 Č Vneboh.	16 N Benon
17 S Anton pušč.	17 S Kristijan	17 N Jedert	17 S Rudolf	17 P Paskal	17 P Adolf
18 Č Sv. P. st.	18 N Simeon	18 P Mar. 7 ž.	18 Č Apolonij	18 S Feliks	18 T Gervazij
19 P Marij	19 P Konrad	19 T Jožef	19 P Krescencij	19 N Celestin	19 Č Protazij
20 S Fab. in Seb.	20 T Pust. Elevt.	20 S Feliks	20 S Marcel	20 P Bernard	20 S Silverij
21 N Neža	21 S Pepelnica	21 Č Benedikt	21 N Anzelm	21 T Valentin	21 P Alojzij
22 P Vincenc	22 Č Stol sv. Pet	22 P Katarina	22 P Soter, Kajet	22 S Helena	22 S Ahacij
23 T Mar. poroka	23 P Peter Dam	23 S Viktorijan	23 T Vojteh	23 Č Dezider	23 N Cenon
24 S Timotej	24 S Matija	24 N Gabriel	24 S Jurij	24 P Ivana	24 P Janez Krst
25 Č Spr. sv. Pav.	25 N Valbur.	25 P Ozn. M. D.	25 Č Marko	25 S Urban	25 T Viljem
26 P Polikarp	26 P Dionizij	26 T Emanuel	26 P Klet	26 N Binkošti	26 S Janez in Pav.
27 S Janez Zl.	27 T Leander	27 S Rupert	27 S Peregrin	27 P Bink. pon.	27 Č Ladislav
28 N Julijan	28 S Porfirij	28 Č Janez Kap.	28 N Pavel od K.	28 T Just	28 P Leon II.
29 P Franc. Sal.	29 Č Roman	29 P Bertold	29 P Robert	29 S Maksim	29 S Pet. in P.
30 T Martina	30 S Kvirin	30 S Bertold	30 T Katarina	30 Č Ferdin.	30 N Sp. sv. P.
31 S Peter Nol.	31 N Modest	31 N Modest		31 P Petronila	

Julij	August	September	Oktober	November	December
1 P Teobald	1 Č Vezi sv. P.	1 N Egdilj	1 T Remigij	1 P Vsi svetn.	1 N Ellgij
2 T Mar. obisk.	2 P Porciunkula	2 P Štefan Kr.	2 S Leodegij	2 S Ver. duše	2 P Bibijana
3 S Heliodor	3 S Najd. sv. St.	3 T Evfemija	3 Č Bogomil	3 N Hubert	3 T Franc Ksav
4 Č Urh	4 N Dominik	4 S Rozalija	4 P Franc Seraf.	4 P Karol Bor.	4 S Barbara
5 P Ciril. in Met.	5 P M. D. Snež.	5 Č Lavrencij	5 S Placid	5 T Caharija	5 Č Saba Krišp.
6 S Izaija	6 T Izpr. G.	6 P Hermagor	6 N Rožniven.	6 S Lenart	6 P Nikolaj
7 N Vilbald	7 Č Kajetan	7 S Regina	7 P Marko	7 Č Engelbert	7 S Ambrozij
8 P Elizabetha	8 S Kirijak	8 N M. Šmaren	8 T Brigita	8 P Bogomir	8 N M. spoč.
9 T Anatolija	9 P Roman	9 P Korbinijan	9 S Dionizij	9 S Božidar	9 P Valerija
10 S Amalija	10 S Lovro	10 T Nikolaj Tol.	10 Č Franc B.	10 N Andrej	10 T Evaljaja
11 Č Pij	11 N Suzana	11 S Teodosa	11 P Nikazij	11 P Martin šk.	11 S Damaz
12 P Mohor in F.	12 P Klara	12 Č Gvidon	12 M Maksimilijan	12 T Kunibert	12 Č Kolumb
13 S Evgen	13 T Hipolit	13 P Notburga	13 N Edvard	13 S Stanislav K.	13 P Lucija
14 N Bonav.	14 S Evzebij	14 S Pov. sv. Kr.	14 P Kalist	14 Č Klementin	14 S Špiridijon
15 P Henrik	15 Č V. Šmaren	15 N Ime Mar.	15 T Terezija	15 P Leopold	15 N Krištof
16 T Marija Kar.	16 P Rok	16 P Ljudmila	16 S Gal. Maks	16 S Edmund	16 P A'bina
17 S Aleš	17 S Liberat	17 T Hildegarda	17 Č Jadviga	17 N Gregor	17 T Lazar
18 Č Friderik	18 N Helena	18 S Tomaž V.	18 P Luka ev.	18 P Evgen	18 S Gracijan
19 P Vinc. Pav.	19 P Ludwik	19 Č Januarij	19 S Peter Al.	19 T Elizabeta	19 Č Nemezij
20 S Jeronim	20 T Bernard	20 P Evstahij	20 N Vendelin	20 S Edmund	20 P Liberat
21 N Danijel	21 S Ivana	21 S Matevž ev.	21 P Uršula	21 Č Dar. M. Dev.	21 S Tomaž
22 P Mar. Mag.	22 Č Timotej	22 N Mavricij	22 T Kordula	22 P Cectljja	22 N Demetrij
23 T Apolinar	23 P Filip Bonif.	23 P Tekla	23 S Janez Kap.	23 S Klement	23 P Viktorija
24 S Kristina	24 S Jernej	24 T Gerard	24 Č Ratael	24 N Janez	24 T A. in Eva
25 Č Jakob	25 N Ludvik	25 S Kleofa	25 P Bonifacij	25 P Katarina	25 S Božič
26 P Ana	26 P Ceterin	26 Č Justina	26 S Evarist	26 T Konrad	26 Č Sv. Štefan
27 S Natalija	27 T Jožef Kal.	27 P Kozma	27 N Frumencij	27 S Virgil	27 P Janez ev.
28 N Inocencij	28 Č Avguštin	28 S Venčeslav	28 P Simon in J	28 Č Jakob	28 S Nedolžni ot.
29 P Marta	29 Č Janez obgl.	29 N Mihael	29 T Narcis	29 P Saturnin	29 N Tomaž šk.
30 T Abdon	30 P Roza Linn.	30 P Hieronim	30 S Marcel	30 S Andrej	30 P David
31 S Ignacij	31 S Rajko		31 Č Volbenk		31 T Silvester

Koledar za dnevne beležke.

Hrv.-srbsko : Sječanj

Prosinec 1912 Januar

Češko : Leden

1. Ponedeljek

2. Torek

3. Sreda

4. Četrek

5. Petek

6. Sobota

Понедељак
Уторак
Среда
Четвртак
Петак
Субота
Недеља

7. Nedelja

13. Sobota

8. Ponedjeljek

14. Nedelja

9. Torek

15. Ponedjeljek

10. Sreda

16. Torek

11. Četrtek

17. Sreda

12. Petek

18. Četrtek

Hrv.-srbsko : Sječanj

Prosinec 1912 Januar

Češko : Leden

13. Sobota

14. Nedelja

15. Ponedjeljek

16. Torek

17. Sreda

18. Četrtek

Hrv.-srbsko : Sječanj Prosinec 1912 Januar Češko : Leden

19. Petek

25. Četrtek

20. Sobota

26. Petek

21. Nedelja

27. Sobota

22. Ponedeljek

28. Nedelja

23. Torek

29. Ponedeljek

24. Sreda

30. Torek

Hrv.-srbsko: Sječanj

Prosinec 1912 Januar

Češko: Leden

25. Četrtek

26. Petek

27. Sobota

28. Nedelja

29. Ponedjeljek

30. Torek

Hrv.-srbsko : Sječanj Prosinec 1912 Januar Češko : Leden

31. Sreda

8. Torek

Hrv.-srbsko : Veljača Svečan 1912 Februar Češko : Unor

1. Četrtek

7. Sreda

2. Petek

8. Četrtek

3. Sobota

9. Petek

4. Nedelja

10. Sobota

5. Ponedeljek

11. Nedelja

Hrv.-srbsko : Veljača

Svečan 1912 Februar

Češko : Unor

6. Torek

7. Sreda

8. Četrtek

9. Petek

10. Sobota

11. Nedelja

Hrv.-srbsko : Veljača

Svečan 1912 Februar

Češko : Unor

12. Ponedeljek

13. Torek

14. Sreda

15. Četrtek

16. Petek

17. Sobota

Hrv.-srbsko : Veljača Svečan 1912. Februar Češko : Unor

18. Nedelja

12. Ponedjeljek

19. Ponedjeljek

13. Torek

20. Torek

14. Sreda

21. Sreda

15. Četrtek

22. Četrtek

16. Petek

23. Petek

17. Sobota

Hrv.-srbsko : Veljača

Svečan 1912 Februar

Češko : Unor

24. Sobota

8. Petek

25. Nedelja

9. Sobota

26. Ponedjeljek

10. Nedelja

27. Torek

11. Ponedjeljek

28. Sreda

12. Torek

29. Četrtek

1. Petek

24. Sobota

2. Sobota

25. Nedelja

3. Nedelja

26. Ponedjeljek

4. Ponedjeljek

27. Torek

5. Torek

28. Sreda

6. Sreda

29. Četrtek

7. Četrtek

8. Petek

9. Sobota

10. Nedelja

11. Ponedeljek

12. Torek

Hrv.-srbsko : Ožunjak

Sušec 1912 Marec

Češko : Brezen

13. Sreda

8. Petek

14. Četrtek

9. Sobota

15. Petek

10. Nedelja

16. Sobota

11. Ponedjeljek

17. Nedelja

12. Torek

18. Ponedjeljek

Hrv.-sbrsko : Ožunjak

Sušec 1912 Marec

Češko : Brezen

19. Torek

31. Nedelja

20. Sreda

1. Ponedjeljek

21. Četrtek

2. Torek

22. Petek

3. Sreda

23. Sobota

4. Četrtek

24. Nedelja

5. Petek

25. Ponedjeljek

26. Torek

27. Sreda

28. Četrtek

29. Petek

30. Sobota

Hrv.-srbsko: Ožujak

Sušec 1912 Marec

Češko: Brezen

31. Nedelja

Hrv.-srbsko: Travanj

Mali traven 1912 April

Češko: Duben

1. Ponedjeljek

2. Torek

3. Sreda

4. Četrtek

5. Petek

Hrv.-srbsko : Travanj

Mali traven 1912 April

Češko : Duben

6. Sobota

31. Nedelja

7. Nedelja

1. Ponedjeljek

8. Ponedjeljek

27. Sreda

2. Torek

9. Torek

28. Četrtek

3. Sreda

10. Sreda

29. Petek

4. Četrtek

11. Četrtek

30. Sobota

5. Petek

Hrv.-srbsko : Travanj

Mali traven 1912 April

Češko : Duben

12. Petek

24. Sreda

18. Četrtek

13. Sobota

25. Četrtek

19. Petek

14. Nedelja

26. Petek

20. Sobota

15. Ponedjeljek

27. Sobota

21. Nedelja

16. Torek

28. Nedelja

22. Ponedjeljek

17. Sreda

29. Ponedjeljek

23. Torek

Hrv.-srbsko : Travanj

Mali traven 1912 April

Češko : Duben

18. Četrtek

7. Nedelja

13. Sobota

19. Petek

8. Ponedeljek

14. Nedelja

20. Sobota

9. Torek

15. Ponedeljek

21. Nedelja

10. Sreda

16. Torek

22. Ponedeljek

11. Četrtek

17. Sreda

23. Torek

Hrv.-srbsko : Travanj Mali traven 1912 April Češko : Duben

24. Sreda

25. Četrtek

26. Petek

27. Sobota

28. Nedelja

29. Ponedeljek

Hrv.-srbsko : Travanj

Mali traven 1912 April

Češko : Duben

30. Torek

Hrv.-srbsko : Svibanj

Veliki traven 1912 Maj

Češko : Květen

1. Sreda

2. Četrtek

3. Petek

4. Sobota

5. Nedelja

Hrv.-srbsko : Svibanj Veliki traven 1912 Maj Češko : Květen

6. Ponedjeljek

7. Torek

8. Sreda

9. Četrtek

10. Petek

11. Sobota

Hrv.-srbsko : Svibanj

Veliki traven 1912 Maj

Češko : Květen

12. Nedelja

6. Ponedjeljek

13. Ponedjeljek

7. Torek

14. Torek

8. Sreda

15. Sreda

9. Četrtek

16. Četrtek

10. Petek

17. Petek

11. Sobota

18. Sobota

19. Nedelja

20. Ponedjeljek

21. Torek

22. Sreda

23. Četrtek

Hrv.-srbsko : Svibanj

Veliki traven 1912 Maj

Češko : Květen

24. Petek

25. Sobota

26. Nedelja

15. Sreda

27. Ponedjeljek

28. Torek

17. Petek

29. Sreda

Hrv.-srbsko : Svibanj

Veliki traven 1912 Maj

Češko : Květen

30. Četrtek

31. Petek

Hrv.-srbsko : Lipanj

Rožnik 1912 Junij

Češko : Červan

1. Sobota

2. Nedelja

3. Ponedjeljek

4. Torek

Hrv.-srbsko : Lipanj

Rožnik 1912 Junij

Češko : Červan

5. Sreda

30. Četrtek

6. Četrtek

31. Petek

7. Petek

1. Sobota

8. Sobota

2. Nedelja

9. Nedelja

3. Ponedjeljek

10. Ponedjeljek

4. Torek

11. Torek

17. Ponedeljek

12. Sreda

18. Torek

13. Četrtek

19. Sreda

14. Petek

20. Četrtek

15. Sobota

21. Petek

16. Nedelja

22. Sobota

17. Ponedjeljek

11. Torex

18. Torek

12. Sreda

19. Sreda

13. Četrtek

20. Četrtek

14. Petek

21. Petek

15. Sobota

22. Sobota

16. Nedelja

23. Nedelja

29. Sobota

24. Ponedjeljek

30. Nedelja

25. Torek

1. Ponedjeljek

26. Sreda

2. Torek

27. Četrtek

3. Sreda

28. Petek

4. Četrtek

Hrv.-srbsko : Lipanj

Rožnik 1912 Junij

Češko : Červan

29. Sobota

23. Nedelja

30. Nedelja

24. Ponedeljek

Hrv.-srbsko : Srpanj

Mali srpan 1912 Julij

Češko : Cervenec

1. Ponedeljek

2. Torek

26. Sreda

3. Sreda

27. Četrtek

4. Četrtek

28. Petek

Hrv.-srbsko : Srpanj

Mali srpan 1912 Julij

Češko : Cervenec

5. Petek

6. Sobota

7. Nedelja

8. Ponedeljek

9. Torek

10. Sreda

Hrv.-srbsko : Srpanj Mali srpan 1912 Julij Češko : Červenec

11. Četrtek

5. Petek

12. Petek

6. Sobota

13. Sobota

7. Nedelja

14. Nedelja

8. Ponedjeljek

15. Ponedjeljek

9. Torek

16. Torek

10. Sreda

Hrv.-srbsko : Srpanj Mali srpan 1912 Julij Češko : Cervenec

17. Sreda

23. Torek

18. Četrtek

24. Sreda

19. Petek

25. Četrtek

20. Sobota

26. Petek

21. Nedelja

27. Sobota

22. Ponedeljek

28. Nedelja

Hrv.-sbrsko : Srpanj

Mali srpan 1912 Julij

Češko : Cervenec

23. Torek

24. Sreda

25. Četrtek

26. Petek

27. Sobota

28. Nedelja

Hrv.-srbsko : Srpanj Mali srpan 1912 Julij Češko : Cervenec

29. Ponedeljek

4. Nedelja

30. Torek

5. Ponedeljek

31. Sreda

6. Torek

Hrv.-srbsko : Kolovoz Veliki srpan 1912 Avgust Češko : Srpen

1. Četrtek

7. Sreda

2. Petek

8. Četrtek

3. Sobota

9. Petek

4. Nedelja

29. Ponedjeljek

5. Ponedjeljek

30. Torek

6. Torek

31. Sreda

7. Sreda

1. Četrtek

8. Četrtek

2. Petek

9. Petek

3. Sobota

10. Sobota

18. Petek

11. Nedelja

17. Sobota

12. Ponedeljek

18. Nedelja

13. Torek

19. Ponedeljek

14. Sreda

20. Torek

15. Četrtek

21. Sreda

Hrv.-srbsko : Kolovoz Veliki srpan 1912 Avgust Češko : Srpen

16. Petek

10. Sobota

17. Sobota

11. Nedelja

18. Nedelja

12. Ponedjeljek

19. Ponedjeljek

13. Torek

20. Torek

14. Sreda

21. Sreda

15. Četrek

22. Četrtek

28. Sreda

23. Petek

29. Četrtek

24. Sobota

30. Petek

25. Nedelja

31. Sobota

26. Ponedeljek

1. Nedelja

27. Torek

2. Ponedeljek

Hrv.-srbsko : Kolovoz Veliki srpan 1912 Avgust Češko : Srpen

28. Sreda

29. Četrtek

30. Petek

31. Sobota

Hrv.-srbsko : Rujan Kimavec 1912 September Češko : Rijen

1. Nedelja

2. Ponedeljek

3. Torek

9. Ponedjeljek

4. Sreda

10. Torek

5. Četrtek

11. Sreda

6. Petek

12. Četrtek

7. Sobota

13. Petek

8. Nedelja

14. Sobota

Hrv.-srbsko : Rujan Kimavec : 1912 September : Češko : Září

9. Ponedjeljek

10. Torek

11. Sreda

12. Četrtek

13. Petek

14. Sobota

15. Nedelja

21. Sobota

16. Ponedeljek

22. Nedelja

17. Torek

23. Ponedeljek

18. Sreda

24. Torek

19. Četrtek

25. Sreda

20. Petek

26. Četrtek

Hrv.-srbsko : Rujan

Kimavec 1912 September

Češko : Září

21. Sobota

22. Nedelja

23. Ponedeljek

24. Torek

25. Sreda

26. Četrtek

Hrv.-srbsko : Rujan

Kimavec 1912 September

Češko : Září

27. Petek

3. Četvek

28. Sobota

4. Petek

29. Nedelja

5. Sobota

30. Ponedeljek

6. Nedelja

Hrv.-srbsko : Listopad

Vinotok 1912 Oktober

Češko : Říjen

1. Torek

7. Ponedeljek

2. Sreda

8. Torek

Hrv.-srbsko : Listopad

Vinotok 1912 Oktober

Češko : Říjen

3. Četrtek

4. Petek

5. Sobota

6. Nedelja

7. Ponedjeljek

8. Torek

Hrv.-srbsko : Listopad Vinotok 1912 Oktober Češko : Říjen

9. Sreda

15. Torok

10. Četrtek

16. Sreda

11. Petek

17. Četrtek

12. Sobota

18. Petek

13. Nedelja

19. Sobota

14. Ponedeljek

20. Nedelja

Hrv.-sbrsko : Listopad Vinotok 1912 Oktober Češko : Rijer

15. Torek

9. Sreda

16. Sreda

10. Četrtek

17. Četrtek

11. Petek

18. Petek

12. Sobota

19. Sobota

13. Nedelja

20. Nedelja

14. Ponedjeljek

Hrv.-srbsko : Listopad Vinotok 1912 Oktober Češko : Rijer

21. Ponedjeljek

27. Nedelja

22. Torek

28. Ponedjeljek

23. Sreda

29. Torek

24. Četrtek

30. Sreda

25. Petek

31. Četrtek

26. Sobota

1. Petek

Hrv.-srbsko : Listopad Vinotok 1912 Oktober Češko : Rijem

27. Nedelja

21. Ponedjeljak

28. Ponedjeljak

22. Torek

29. Torek

23. Sreda

30. Sreda

24. Četrtek

31. Četrtek

25. Petek

Hrv.-srbsko : Studen Listopad 1912 November Češko : Listopad

1. Petek

26. Sobota

Hrv.-srbsko : Studen Listopad 1912 November Češko : Listopad

2. Sobota

3. Nedelja

4. Ponedeljek

5. Torek

6. Sreda

7. Četrtek

Hrv.-srbsko : Studen

Listopad 1912 November

Češko : Listopad

8. Petek

2. Sobota

9. Sobota

3. Nedelja

10. Nedelja

4. Ponedjeljek

11. Ponedjeljek

5. Torek

12. Torek

6. Sreda

13. Sreda

7. Četrek

Hrv.-srbsko : Studen Listopad 1912 November Češko : Listopad

14. Četrtek

15. Petek

16. Sobota

17. Nedelja

18. Ponedeljek

19. Torek

20. Sreda

14. Četrtek

21. Četrtek

15. Petek

22. Petek

16. Sobota

23. Sobota

17. Nedelja

24. Nedelja

18. Ponedeljek

25. Ponedeljek

19. Torek

Hrv.-srbsko : Studen Listopad 1912 November Češko : Listopad

26. Torek

2. Ponedjeljak

27. Sreda

3. Torek

28. Četrtek

4. Sreda

29. Petek

5. Četrtek

30. Sobota

6. Petek

Hrv.-srbsko : Prosinac Gruden 1912 December Češko : Prosinac

1. Nedelja

7. Sobota

2. Ponedjeljak

26. Torek

3. Torek

27. Sreda

4. Sreda

28. Četrtek

5. Četrtek

29. Petek

6. Petek

30. Sobota

7. Sobota

1. Nedelja

8. Nedelja

9. Ponedjeljek

10. Torek

11. Sreda

12. Četrtek

13. Petek

14. Sobota

2. Ponedjeljak

8. Nedelja

15. Nedelja

3. Torek

9. Ponedjeljak

16. Ponedjeljak

4. Sreda

10. Torek

17. Torek

5. Četrtek

11. Sreda

18. Sreda

6. Petek

12. Četrtek

19. Četrtek

7. Sobota

13. Petek

20. Petek

21. Sobota

22. Nedelja

23. Ponedjeljek

24. Torek

25. Sreda

26. Četrtek

27. Petek

28. Sobota

29. Nedelja

30. Ponedeljek

31. Torek

Kolkovne lestvice.

Lestvica I. (Za menice, trg. nakaznice itd.)	Lestvica II. (Za potrdila, pobotnice in za pravne listine, ki ne spadajo pod lestvico I. ali III.)	Lestvica III. (Za pogodbe, kakor kupne, službene i. dr.)
Do 150 K K —·10	Do 40 K K —·14	Do 20 K K —·14
" 300 " " —·20	" 80 " " —·26	" 40 " " —·26
" 600 " " —·40	" 120 " " —·38	" 60 " " —·38
" 900 " " —·60	" 200 " " —·64	" 100 " " —·64
" 1200 " " —·80	" 400 " " 1·26	" 200 " " 1·26
" 1500 " " 1—	" 600 " " 1·88	" 300 " " 1·88
" 1800 " " 1·20	" 800 " " 2·50	" 400 " " 2·50
" 2100 " " 1·40	" 1600 " " 5—	" 800 " " 5—
" 2400 " " 1·60	" 2400 " " 7·50	" 1200 " " 7·50
" 2700 " " 1·80		" 1600 " " 10—
" 3000 " " 2—		
itd. za vsakih 3000 K za 2 K več, pri tem je vsak delni znesek pod 3000 K vzeji račun kot poln kot poln znesek,	itd. za vsakih 800 K za K 2·50 več, vsak delni znesek pod 800 K se vzame v račun kot poln znesek.	itd. za vsakih 400 K za K 2·50 več, vsak delni znesek pod 400 K se računa za polni znesek.

Podrobna določila za kolkovanje listin, spisov, računov itd.

Amortizacija, prošnje za uvedbo amortizacijskega postopanja ali za končno amortiziranje od 1. pole 2 K.

Cesije, od terjatev po lestvici II., žiri na menicah in trgovskih nakaznicah koleka prosti; — na drugih trgovskih nakazilih, ki se ne glase na denar od vsakega odstopa 10 h, pri delnicah po lestvici II.

Dedinske pogodbe od prve pole 2 K.

Dobavne pogodbe, s katerimi se prevzame dolžnost, dobaviti komu stvari ali delo s stvarino vred za gotovo ceno, po lestvici III, ako velja pogodba samo za delo brez stvarine po lestvici II.

Dolžna pisma po lestvici II.

Izkaznice, glej legitimacije.

Izpričevala, glej „Zdravniška izpričevala“.

Izvillečki iz zemljiške knjige, trgovskega registra, depozitne knjige itd. od vsake pole 2 K.

Krošnjariji, uradno dovoljenje 2 K.

Kupne pogodbe a) od premičnih stvari po lestvici III. b) od nepremičnin od listine 1 K ter prenosno pristojbino.

Legitimacije a) za posle, pomočnike in osebe, ki žive od dnine, od kosa 30 h, b) vse druge torej tudi izkaznice za trgovske potnike 2 K. Za izkaznice, ki veljajo največ 8 dni, od kosa 1 K.

Lovske karte, certifikati, ribiške karte 2 K.

Menice, po lestvici I., če dospe menična vsota vsaj v šestih mesecih po izdaji v plačilo, sicer pa po lestvici II.

Menjalne pogodbe a) listine, če sta menjana predmeta premičnini po lestvici III., če sta nepremičnini 1 K in pa prenosna pristojbina.

Milostne prošnje od vsake pole 1 K, izvenredne milostne prošnje v dohodarstveno-kazenskem postopanju od pole 2 K.

Najemninske pogodbe po lestvici II. Kot vrednost je vzeti cel znesek, ki se plača v najemni dobi. Če se napravi pogodba na pet let proti letni najemščini 300 K, je vzeti pristojbino po lestvici II. od 1500 K.

Nakaznice trgovcev ali na trgovce; a) ako obstoji dajatev v denarju in je plačilni rok določen največ na 8 dni, od kosa 10 vin., b) če je dajatev v denarju in je plačilni rok čez osem dni po lestvici I., c) nakazila na uslužbence in pooblaščenca izdateljve so koleka prosta, d) vse druge nakaznice po lestvici II.

Naznanila v policijskih in kazenskih zadevah so koleka prosta.

Odpovedi stanovanj pri sodišču, če najemna doba traja najdalj 1 mesec, 24 h, sicer 1 K.

Orožni list vsak kos 2 K, prošnja za podelitev tega ter priziv koleka prosto.

Pobotnice po lestvici II.

Ponudbe od pole 1 K.

Pooblastila od vsake pole 1 K, pooblastila za prejemanje poštnih pošiljatev ter za izvrševanje volilne pravice pri občinskih in deželnozborskih volitvah so koleka prosta.

Poravnave, a) če se predmet ne da ceniti, od pole 1 K, b) če preide vsled poravnave kaka nepremičnina v druge roke, od listine 1 K ter prenosna pristojbina, c) če se vsled poravnave sklene pravno opravilo, podvrženo lestvici III., tedaj po tej, d) v vseh drugih slučajih po lestvici II.

Prestave (prevodi), ako jih preskrbi zapri-seženi tolmač 2 K od prve pole.

Priglasitev terjatve v konkurzu ali k za-puščini, od vsake pole 1 K.

Priloge od pole 30 h.

Pritožbe zoper odmero davka. Proti odmeri občne pridobnine, če znaša davčni znesek največ 100 K, 30 h, če iznaša čez 100 K 1 K; pritožbe zoper odmero osebne dohodnine so koleka proste.

Računi trgovcev in obrtnikov ne glede na to, so li saldirani ali ne. Za zneske do 20 K koleka prosti, za zneske od 20 do 100 K 2 h in za zneske čez 100 K 10 h. Teh določb se je treba najbolj strogo držati, kajti ako finančne oblasti zasačijo nekolekovan račun, se kot kazen predpiše 50 kratni povišek, dočim se pri drugih listinah in vlogah vzame kot kazen le polovica ali tretjina manjkajoče pristojbine.

Reklamacije v davčnih in volilnih zadevah ter v osebnih dajatvih državi, deželi ali občini so koleka proste.

Reverzi, a) za predmete, ki se dajo ceniti, po lestvici II, b) vsi drugi od pole 1 K.

Stavbne pogodbe po lestvici III.

Trgovske in obrtne knjige morajo biti večinoma vse kolkovane. Kolkovanje trgovskih knjig oskrbujejo davčni uradi. V svrhu kolkovanja mora trgovec bodisi pri (mehko ali trdo) vezanih, bodisi pri parafiranih, to je preluknjanih in z vrvico zvezanih knjigah napisati na prvo stran namen knjige, torej svrhu, kateri bo služila, n. pr. ali naj bo glavna, kontokorent ali saldo-konti, ali pomožna knjiga. Potem mora trgovec navesti na prvi strani število v knjigi nahajajočih se listov in površino knjige. Za vse te navedbe jamči trgovec s svojim podpisom pod kaznijo. Tudi pri vezani knjigi morajo biti listi tako zvezani z vrvico, da se moreta oba njena konca zapečatiti na prvi ali zadnji platnici knjige.

Kolkovina znaša za glavne knjige, kontokorent in saldo-konti, trgovcev, fovarnarjev in obrtnikov za vsako (normalno) polo 50 h, za pomožne knjige pa 10 h. Pomožne knjige so sledeče: dnevna, blagajniška, fakturna, inventarna, bilančna knjiga, štraca, primanota, skladiščna knjiga itd., knjižice v notranjem obratu, n. pr. o manipulaciji, knjižice, katere nosijo trgovci in obrtniki v žepih, da si sproti zapisujejo razne stvari, niso kolku podvržene, vse druge pa, naj so vezane ali nevezane, ali pa tudi na

posameznih njihovih delih ali pomožnih napravah za kak trgovski ali obrtni obrat. Normalna pola obsega pri glavnih knjigah, kontokurentu, saldokontu 5040 cm^2 , pri pomožnih knjigah 2640 cm^2 . Ako so pole vezanih knjig večje ali manjše, treba je dognati, koliko normalnih pol dá isto površino papirja, kakršna je v dotični knjigi, ali koliko normalnih pol je v nji. To se izračuna tako, da se določi najprej površina ene pole knjige v cm^2 , s tem, da se množi dolžino lista s širino v cm ; ta produkt pomnožen s številom listov knjige dá površino knjige v cm^2 ; kolikokrat je število 5040 za glavne, 2640 za pomožne knjige zapopadeno v številu površine, za toliko normalnih pol je treba knjigo kolkovati s 50 h, oziroma 10 h.

Trgovske knjige se vodijo pa tudi lahko na posameznih polah vsaj nekatere. Take pole se morajo tudi kolkovati s 50 h, oziroma 10 h, ako niso večje, nego so omenjene normalne pole. Ako pa presega površina pole take glavne knjige 5040 cm^2 , tedaj se mora kolkovati dvakrat, to je z 1 K. Istotako se morajo kolkovati pole pomožnih knjig, ki obsegajo površino čez 2640 cm^2 z 20 h, namesto z 10 h, ako pa presega površino normalne pole glavnih knjig, pa celo s 30 h.

Omeniti je, da se dobe tudi že kolekovane trgovske knjige na prodaj. Tudi je finančnemu ministrstvu dovoljeno, da trgovca na prošnjo oprosti kolkovanja knjig proti primernemu letnemu pavšalu.

Vloge na vse oblasti, bodisi državne, deželne ali občinske in na vse javne zavode od vsake pole 1 K, vloge na sodišča v izvenspornih zadevah tudi 1 K; v spornih zadevah pa, če sporni predmet ne presega vrednosti 100 K, 24 h od pole, sicer pa 1 K. Priloge v prvem slučaju se kolekujejo z 20 h, sicer pa s 30 h, kakor vsaka priloga. Za podelitev pravice za podjetja, za katera je treba posebne oblastvene dovolitve (licence) n. pr. za javne plese, za podaljšanje policijske ure v gostilnah in kavarnah, za kon-

certe, gledališke predstave, za razstave posebnosti itd. proti vstopnini od vsake pole 2 K.

Zdravniška izpričevala 1 K. — Izpričevala izdana od državnih oblasti in uradov 2 K; od privatnih oseb izdana 1 K; izpričevala za posle, pomočnike, vajence in take osebe, katerih zaslužek ne presega navadne dneve, od pole 30 h; izpričevala o npravnosti in o premoženjskih razmerah 1 K.

Pošne določbe.

I. Pisemska pošta.

Navadna pisma namenjena v Avstro-Ogrsko, kneževino Lichtenstein, v Bosno in Hercegovino ter v Nemčijo ne smejo prekoračiti 250 g, težja pisma je pošiljati z vozno pošto. Za pisma v navedene dežele se plača do 20 g po 10 h, od 20 do 250 g po 20 h. V vse druge države je teža pisem *neomejena*. Za ta pisma je plačati v Srbijo in Črnogoro za vsakih 20 g po 20 h, v ostale inozemske kraje pa za prvih 20 g po 25 h in za vsakih nadaljnjih 20 g po 15 h.

Kot *pisma* se smatrajo vse pošiljatve, ki se na kakršenkoli način na pošto *zaprte* oddajo in ki nimajo nikake *vrednosti* označene.

Dopisnice, navadne in z odgovorom, se lahko pošiljajo v vse države in stanejo v Avstro-Ogrsko, Lichtenstein, Bosno in Hercegovino, Nemčijo, Srbijo in Črnogoro po 5 h, v vse druge države po 10 h. Dopisnice z odgovorom stanejo še enkrat toliko kakor navadne. Privatnim potom izdelane dopisnice morajo biti v vsakem oziru enake uradnim, t. j. ne smejo biti daljše kot 14 cm in ne krajše kot 10 cm, v širjavi ne smejo imeti nad 9 in ne pod 7 cm. Levo polovico prednje strani in zadnjo stran sme odpošilja-

telj porabiti za svoje beleške, desna polovica prednje strani pa je izključno za poštno manipulacijo. Na dopisnice se sme na označenih mestih prilepljati — vinjete, slike i. dr. iz tankega papirja; nedopustno pa je pošiljati na dopisnicah pripete ali prilepljene vzorce. Dopisnice, ki ne odgovarjajo navedenim določilom, je frankirati kot pisma.

Tiskovine. Pristojbine za tiskovine, ki so namenjene v Avstro-Ogrsko, kneževino Lichtenstein — v Bosno, Hercegovino ter v Nemčijo so: do 50 gr 3 h, do 100 gr 5 h, do 250 gr 10 h, do 500 gr 20 h in do 1 kg 30 h. Težje tiskovine v te dežele niso dovoljene. V vse druge države dovoljena je teža do 2 kg in je plačati za vsakih 50 gr po 5 h. Kot tiskovine se sme pošiljati vsak na papir, pergament ali trd papir napravljen odtis ali pomnožitev, ki se doseže s tiskom, rezom, litografijo in avtografijo, ali s kakim drugim mehaničnim postopanjem razen s pisalnim strojem.

S pristojbinami za tiskovine se pošiljajo tudi s črnilom ali pisalnim strojem izgotovljena pisanja, ki se mehaničnim potom (kromografijo i. t. d.) pomnože s pogojem, da se te pomnožitve v najmanj 20 eksemplarih na pošti, (ne v nabiralnik) odda. Velikost tiskovine ne sme v nobeni smeri 45 cm prekoračiti. V slučaju, da so zvite (Rollenform) smejo imeti 75 cm dolžine in 10 cm premera. Tiskovine morajo biti vsaj deloma frankirane, sicer jih pošte ne odpošljejo naslovníku. Zavite morajo biti tako, da se lahko pregleda vsebina, pisani dostavki niso dopuščeni. Olajšave glede pisanih dostavkov so sledeče: na zavoju pošiljatve se sme zapisati ime, tvrdka, stan, bivališče odpošiljatelja in dan odpošiljatve. Na *tiskanih* vizitnicah, kabor tudi na dopisnicah za Božič in Novo leto se smejo pozdravi, voščila, izrazi zahvale in sočutja zabeležiti z največ petimi besedami. Gotove besede se tudi lahko prečrta ali podčrta. V cenikih (ponudbah, kurznihi listih, trgovskih cirkularjih in prospektih) se sme z rokopiesom ali mehaničnim potom številke

vpisati. Na vabilih je dovoljeno vpisati ime vabljenca, dan in kraj kakor tudi namen zborovanja ali vabila. Na knjigah, muzikalijah, časopisih, fotografijah in rezih se sme navesti stanovanje in priložiti dotični račun. Na nakaznicah ali položnicah, ki se razpošiljajo s tiskovinami, se sme zabeležiti znesek, ki je za plačati kakor tudi kontrolno črko ali številko. Tiskovine morajo biti tako zavite, da se lahko njih vsebina pregleda.

— Poslovni papirji se pošiljajo samo v inozemstvo, izvzemši v Nemčijo in Črnogoro. V tuzemstvo, Bosno, Hercegovino, Nemčijo in Črnogoro jih je pošiljati kot pisma. Za poslovne papirje je smatrati vsa pisma in listine, ki so docela ali deloma pisane ali risane in ki imajo značaj osebne korespondence, kakor n. pr. pisma, dopisnice starejšega datuma, ki so že izpolnile svoj namen, od javnih uradnikov izstavljene listine, tovorni listi, računi, različni poslovni papirji zavarovalnih družb. Te pošiljatve morajo biti vsaj deloma frankirane in njih teža ter velikost je lahko enaka kakor pri tiskovinah. Pristojbina znaša za prvih 50 g 25 h, za vsakih nadaljnih 50 g po 5 h.

Blagovni vzorci. Dovoljena je teža do 350 g. Za Avstro-Ogrsko, Lichtenstein, Bosno in Hercegovino ter Nemčijo znaša pristojbina do 250 g 10 h do 350 g 20 h. V vse druge države za prvih 50 g 10 h, za vsakih nadaljnih 50 g po 5 h. Velikost sme biti: v dolžini 30, v širini 20 in višini 10 cm. Pri zvitih oblikah je dolžina lahko 30 in premer 15 cm. Vzorčne pošiljatve ne smejo imeti nobene vrednosti in nikake druge pisane opazke kot ime ali tvrdke odpošiljatelja, tovarniško ali trgovsko znamenje, redovno številko, cene in podatke glede teže, mere, razpoložljivo množino ter izvir in vrsto blaga. Vzorci morajo biti vsaj deloma frankirani.

Spojene pošiljatve. V prometu v tuzemstvo, Bosno, Hercegovino, Črnogoro in Nemčijo se sme pošiljatev vzorcev s tiskovinami pošiljati. Take pošiljatve ne smejo prekoračiti 350 g in tudi ne veli-

kosti vzorcev. Pristojbina ista kakor pri vzorcih. V inozemstvo (izvzemši Nemčijo in Črnogoro) se lahko pošiljajo vzorci, tiskovine in poslovni papirji kot eno pošiljatev pod naslednjimi pogoji: nobena spojenih predmetov ne sme prekoračiti ne velikosti ne teže, ki sta predpisani za posamezne. Skupna teža ne sme imeti nad 2 kg. Ako vsebuje taka pošiljatev poslovne papirje, znaša pristojbina za prvih 50 g 25 h, za vsakih nadaljnih 50 g 5 h; ako pa le vzorce in tiskovine za prvih 50 g 10 h in za nadaljnih 50 g po 5 h.

Priporočene pošiljatve. Vse pisemske pošiljatve se lahko oddajo priporočeno, izvzemši pisem, ki nimajo polnega naslova in katerih naslov je pisan s svinčnikom ali pa direktno na pismo in se ga le vsled pozornosti ovoja čita ter pisma, ki so namenjena v države, ki ne pripadajo svetovnem poštnemu prometu. Pristojbina znaša poleg navadne poštn pristojbine še 25 h. K vsaki priporočeni pošiljatvi sme odpošiljatelj zahtevati tudi povratnico (Retour-Recepis), za katero je plačati še 25 h posebej.

Ekspresne pisemske pošiljatve se sme pošiljati v našo državo, Bosno in Hercegovino, Argentinijo, Belgijo, Čile, Kolumbijo, Kostariko, Nemčijo, Dansko, Danske Antile, Francosko z Monako in Alžirom, Angleško, angleške kolonije, Guyano, Mauricij, Santa Lucia, Siera Leone, Cajnean — otoke, Italijo z Eritrejo, Japonsko s Formozo in japonske zavode v Kini, Korejo, Liberijo, Luksemburg, Črnogoro, Nizozemsko, Paragvaj, Portugalsko, portugalske kolonije, Švedsko, Švico, Srbijo in Sijam. Ekspresne pisemske pošiljatve v lokalnem prometu niso dovoljene. Odpošiljatelj ima označiti na naslovni strani opombo „ekspresno“. Plačati je poleg drugih pristojbin še 30 h. Prav toliko se plača tudi za ekspresna denarna pisma po 50 h poleg drugih pristojbin. Ekspresne pošiljatve se ne dostavljajo od 10. ure zvečer do 6. ure zjutraj. Ako pa odpošiljatelj hoče, da se dostavi tudi ponoči, ima to označiti na naslovni strani z opombo „Tudi

ponoči dostaviti“. Vsak naslovník ima pravico pri poštni upravi zahtevati, da se mu vse došle ekspresne pošiljatve dostavljajo tudi v nočnem času, čeprav ne nosijo poprej omenjene označbe.

Nefrankirane poštné pošiljatve. Tiskovine, vzorci in poslovni papirji morajo biti vsaj deloma frankirani, ker jih sicer poštna uprava ne odpošlje. Za vse nezadostno ali nič frankirane pošiljatve plača prejemnik *dvakratni* primanjkljaj, izvzemši *navadnih pisem* iz Ogrske, Bosne in Hercegovine ter Nemčije, za katere se plača primanjkljaj do popolne frankature in 10 h dokladne pristojbine.

II. Poštné nakaznice.

Navadne. Za odpošiljanje denarja se je posluževati samo uradno napravljenih blanketov, ki stanejo 3 h. Nakaznice ne smejo biti s svinčnikom pisane in morajo biti izpolnjene v valuti tiste države, kamor so namenjene. Najvišji znesek, ki se ga sme z eno nakaznico odposlati, je 1000 K, oziroma ta vrednost v valuti tuje države. Pristojbine znašajo 1.) za Avstro-Ogrsko, Bosno in Hercegovino do 20 K 10 h, do 100 K 20 h, do 300 K 40 h, do 600 K 60 h in do 1000 K 1 K, 2.) za Nemčijo in Luksemburg do 40 K 20 h, za vsakih nadaljnih 20 K 1.0 h, 3.) za Črnogoro, Srbijo in c. kr. avstrijske poštné urade v Levanti (izvzemši Adrianopel) do 50 K 20 h, do 100 K 40 h, do 300 K 80 h, do 600 K 1 K 20 h in do 1000 K 2 K. Glede pristojbin v druge države kakor tudi v kateri valuti in do kakega zneska se sme pošiljati denar, je najbolje vprašati na pošti, kjer se dobi natančna pojasnila.

Ekspresne poštné nakaznice. Za to je poleg navadnih pristojbin plačati še 30 h. Ekspresne nakaznice se tudi lahko v lokalnem prometu odpošljejo.

Brzobjavne poštna nakaznice. Za te je plačati 1.) navadno pristojbino, 2.) brzobjavno pristojbino in 3.) v Avstro-Ogrsko in Bosno ter Hercegovino, če ni nakaznica označena s „poštno ležeče“ še 30 h za ekspresno dostavitev. V inozemstvo se pod 3 označene pristojbine ne plača, ker jo mora prejemnik nakaznice plačati. Kam in do katerega zneska so brzobjavne nakaznice dovoljene, se izve na pošti.

Pri navadnih kakor brzobjavnih nakaznicah sme odpošiljatelj zahtevati potrdilo o izplačilu (avis de payment), za kar plača 25 h.

III. Poštni nalogi.

Poštni nalogi se lahko odpošiljajo v Avstro-Ogrsko, Bosno, Hercegovino, Egipt, Belgijo, Dansko, Nemčijo, Francosko z Alžirrom, Italijo z Eritrejo, Luksemburg, Nizozemsko in nizozemsko Vzhodno Indijo, Norveško, Rumunsko, Švedsko, Švico, Srbijo, Tunis in na c. kr. avstrijske poštna urade v Turčiji. Poštni nalogi ne smejo presegati zneska 1000 K, oziroma te vrednosti v valuti drugih držav. Znesek mora biti označen vedno v valuti države, v katero se nalog odpošlje. Poštni nalogi so vselej priporočeno oddati. Na zadnji strani ovoja je zabeležiti natančno naslov odpošiljatelja. Prepovedana je vsaka osebna korespondenca. Predmet poštnega naloga so: zadolžnice, menice, pobotnice, računi, kuponi itd. V tuzemstvu se sme v prometu z Ogrsko, Bosno in Hercegovino z enim poštnim nalogom odposlati pet različnih listin na pet različnih upnikov, ki morajo kajpada stanovati vsi v enem in istem kraju. V inozemskem prometu je število listin neomejeno. V tuzemskem prometu lahko odpošiljatelj zahteva, da se ga takoj obvesti, če noče dolžnik naloga sprejeti, kar mora označiti z besedami: „Če ne sprejeto, takoj obvestiti.“ To obvestilo stane 25 h.

Priporočena pisemska povzjetja. Vse pisemske pošiljatve se lahko oddajo proti povzetju do

1000 K oziroma do te vrednosti v valuti države, kamor se povzetje pošlje. Te pošiljatve je oddati priporočeno in na ovoju natanko označiti naslov kakor tudi znesek povzetja s številko in besedo v valuti dotične države, kamor je pošiljatev namenjena.

IV. Vožna pošta.

Denarna pisma. V tuzemskem prometu, potem na Ogrsko, v Bosno, Hercegovino in v Nemčijo se lahko pošilja papirnat in kovan denar (zlato, srebro, in v malih zneskih tudi nikel in brons) ali vrednostni papirji v obliki pisem do 250 g brez poštne spremnine. Zavitki, ki se jih je posluževati, so ali uradni, ali privatni. Prve se mora na dveh, zadnje na petih krajih z enakim pečatom zapečatiti. Če presega vsota odposlanega denarja 1000 K, se odda pismo lahko odprto na pošti, kjer se denar uradno prešteje in šele potem zapečati; prinesiti je svoj pečat s seboj. Pri takih denarnih pismih jamči pošta za vsebino, za to manipulacijo je treba plačati poldrugi znesek vrednostne pristojbine. Odprta denarna pisma se sprejema le v tuzemskem, in v prometu z Ogrsko. Denarna pisma nad 250 g se pošiljajo kot denarni paketi s poštno spremnico. — Pristojbina za denarna pisma v omenjene dežele obsega 1. pristojbino za težo in sicer za vsa pisma do 250 g enako za I. pas (10 geog. milj) 24 h, za vse druge daljave (II.—VI. pas) 48 h. 2. pristojbino za vrednost in sicer za Avstro-Ogrsko, Bosno in Hercegovino do 100 K 6 h, od 100 do 600 K 12 h in za vsakih nadaljnih 300 K 6 h več. V vse druge države se pošilja v vrednostnih pismih (*Lettre de valeur*) ali v vrednostnih paketih. Na kateri način in do kolike vrednosti se sme v različne države pošiljati, se poizve pri poštnem uradu.

Poštni zavoji. Za pošiljanje poštnih zavojev v inozemstvo, izvzemši Nemčijo, veljajo za vsako

posamezno državo posebni predpisi, ki se jih poizve pri pristojnem poštnem uradu. V naslednjem se ozi-ramo samo na predpise v tuzemskem in prometu z Ogrsko, Bosno, Hercegovino in Nemčijo, ker so enotni.

Stvari, ki bi lahko uslužbenca ali druge reči poškodovale, so iz prometa izključene. Kdor odda pod napačno deklaracijo take stvari na pošto, jamči za vso škodo, ki bi utegnila nastati in se kaznuje vrhu tega še s 50 K. Najvišja teža za razne zavoje je skoro splošno za vse stvari na 50 kg določena. Pri odpošiljanju živih živali, ki se sprejme pogojema v promet, ima odpošiljatelj na zavoj in spremnico sledeče zabeležiti: 1. „Če ni sprejeto nazaj!“ 2. „Če ni sprejeto, prodati!“ 3. „Če ni sprejeto, brzojavno obvestilo na moje stroške.“ Razpošiljanje tekočin v pletenicah po pošti je le pogojno dovoljeno. Te steklenice ne smejo imeti nad 3 l. Plačati se ima zanje višjo pristojbino (Sperrgut) in ne prevzame poštna uprava nikakega jamstva zanje.

Z eno in isto poštno spremnico se lahko odpošlje do troje zavojev na enega naslovnika. Ti zavoji morajo biti enotni t. j. ali vsi brez vrednosti, ali z vrednostjo do 100 K oziroma na Ogrsko, Bosno in Hercegovino ter Nemčijo do 600 K ter vsi frankirani ali nefrankirani.

Pristojbina obsega 1. pristojbino za težo in sicer za zavoje do 5 kg za I. pas 30 h, za vse druge daljave 60 h. Za težje pošiljatve za prvih 5 kg kakor navedeno, potem pa za vsak nadaljni kg za I. pas 6 h, II. pas 12 h, III. pas 24 h, IV. pas 36 h, V. pas 48 h in za VI. pas 60 h. V lokalnem prometu se računa I. pas. Za zavoje, na katere je treba posebno paziti (Sperrgut), se plača ta pristojbina v poldrugem znesku. 2. Pristojbina za vrednost je ista kakor pri denarnih pismih. Pri nefrankiranih pismih in zavojih se plača še prikladna pristojbina 12 h. Za pošiljatve, ki se pošiljajo po vozni pošti, se lahko zahteva povratnica (returrecepis) kakor tudi ekspresno dostavljanje in sicer pod pogoji, ki so pri pisemski pošti

navedeni. Vsaka pošiljatev se lahko tudi obteži s *pozvetjem* do 1000 K oziroma do te vrednosti namembne države. Za te pošiljatve je plačati še poleg navedenih pristojbin tudi provizijo za pozvetje, ki znaša 1. v tuzemstvu in prometu z Ogrsko, Bosno, Hercegovino, Črnogoro in Srbijo 2 h za vsake 4 K, najmanj pa 12 h, 2. v prometu z Nemčijo, Švico in c. k. avstr. poštними uradi v Turčiji po 2 h za vsake 2 K, najmanj pa 12 h in 3. za vse druge države po 20 h za 20 K.

V. Brzjavji.

Za lokalne brzjavke znaša najmanjša pristojbina (10 besed) 40 h; vsaka nadaljnja beseda po 2 h. Za promet v Avstro-Ogrski, Bosni in Hercegovini ter Nemčiji znaša najmanjša taksa 60 h, vsaka nadaljnja beseda 6 h. Za besedo se šteje do 15 črk ali 5 številčk. Besede v naslovu in v podpisu se vzamejo v račun prav tako, kakor besede v tekstu. Obrazci za brzjave stanejo 2 h.

Za mednarodni promet je določena za vsak brzjav osnovna taksa per 60 h. Za vsako besedo (največ 15 črk ali 5 številčk) se pa plača za brzjav v Algir in Tunis 26 h, Belgijo 21 h, Bulgarijo 16 h, Črnogoro 9 h, Dansko 21 h, Francosko 16 h, Grško 41 h, Italijo 16 h (v obmejnem prometu le 8 h), Nizozemsko 19 h, Portugalsko 33 h, Rumunijo 9 h, Rusijo 24 h, Švedsko 24 h, Švico 9 h, Srbijo 9 h, Turčijo evropsko 28 h, azijsko 40 h, Veliko Britanijo 26 h. Za brzjave v Ameriko obstoje posebne tarife za vsako državo. V severno Ameriko namenjene brzjavke stanejo za vsako besedo od 1·70 K do 4·85 K, v južno Ameriko od 8·90 K do 41·08 K.

Natiskovanje poštnih vrednostnic na pisemske ovoje, dopisnice i dr. Natiskovanje poštnih vrednostnic se more napravljati na pisemske ovoje, ki so opremljene s firmo odpošiljatelja. Natiskovanje poštnih vrednostnic pa se more

napravljati tudi na one pisemske ovoje, katere vlagatelj izroča v ta namen drugim osebam, da jih rabijo za pošiljanje na njegov naslov. Natiskovanje poštних vrednostnic je dalje dovoljeno tudi na onih pisemskih ovajih, na katerih je mesto polnega naslova (tvrške) pošiljatelja natisnjeno le konvencionalno znamenje, znamka tvrške, grb, okrajšano ime, črke, monogram. V takih primerih mora vlagatelj dati osrednjemu kolkovnemu uradu uzorce na razpolago in mu naznaniti poštni urad oziroma poštne urade, pri katerih ali v katerih nabiralnih okrajih se bodo tozadevne pošiljatve oddajale.

Z ozirom na poškodbe, ki se dogajajo pri natiskovanju se mora vsaki naročbi priložiti primeren dodatek (1%) pisemskih ovojev i dr. Ako pa ta dodatek ne zadostuje za dobavo polnega naročenega števila poštних vrednostnic, ki naj se natisnejo, se izda vlagatelju za ostanek potrdilo, na podlagi katerega mora dobiti natiskane vrednostnice poljubne vrste na novem materialu do zneska, ki je razviden iz navedenega potrdila.

Obrestne tabele.

$1\frac{1}{2}\%$ obresti od												
glav- nice	za 12 mesecev		za 6 mesecev		za 3 mesece		za 2 mesece		za 1 mesec		za 1 dan	
K	K	h	K	h	K	h	K	h	K	h	K	h
1	—	—	—	—	—	—	—	—	—	—	—	—
2	—	01	—	—	—	—	—	—	—	—	—	—
3	—	01	—	—	—	—	—	—	—	—	—	—
4	—	02	—	01	—	—	—	—	—	—	—	—
5	—	02	—	01	—	—	—	—	—	—	—	—
6	—	03	—	01	—	—	—	—	—	—	—	—
7	—	03	—	01	—	—	—	—	—	—	—	—
8	—	04	—	02	—	01	—	—	—	—	—	—
9	—	04	—	02	—	01	—	—	—	—	—	—
10	—	05	—	02	—	01	—	—	—	—	—	—
20	—	10	—	05	—	02	—	01	—	—	—	—
25	—	12	—	06	—	03	—	02	—	01	—	—
30	—	15	—	07	—	03	—	02	—	01	—	—
35	—	17	—	08	—	04	—	02	—	01	—	—
40	—	20	—	10	—	05	—	03	—	01	—	—
50	—	25	—	12	—	06	—	04	—	02	—	—
60	—	30	—	15	—	07	—	05	—	02	—	—
70	—	35	—	17	—	09	—	05	—	03	—	—
80	—	40	—	20	—	10	—	07	—	03	—	—
90	—	45	—	22	—	11	—	07	—	03	—	—
100	—	50	—	25	—	12	—	08	—	04	—	—
200	1	—	—	50	—	25	—	17	—	08	—	—
300	1	50	—	75	—	37	—	25	—	12	—	—
400	2	—	1	—	—	50	—	33	—	17	—	—
500	2	50	1	25	—	62	—	41	—	21	—	—
600	3	—	1	50	—	75	—	50	—	25	—	—
700	3	50	1	75	—	87	—	58	—	29	—	—
800	4	—	2	—	1	—	—	66	—	33	—	01
900	4	50	2	25	1	12	—	75	—	37	—	01
1000	5	—	2	50	1	25	—	83	—	41	—	01
2000	10	—	5	—	2	50	1	66	—	83	—	02
3000	15	—	7	50	3	75	2	50	1	25	—	04
4000	20	—	10	—	5	—	3	33	1	66	—	05
5000	25	—	12	50	6	25	4	16	2	08	—	06

3 1/2 % obresti od

glav- nice	za 12 mesecev		za 6 mesecev		za 3 mesece		za 2 mesecca		za 1 mesec		za 1 dan	
	K	h	K	h	K	h	K	h	K	h	K	h
1	—	3.5	—	1.75	—	0.88	—	0.58	—	0.29	—	0.01
2	—	7	—	3.5	—	1.75	—	1.17	—	0.58	—	0.02
3	—	10.5	—	5.25	—	2.63	—	1.75	—	0.88	—	0.03
4	—	14	—	7	—	3.5	—	2.33	—	1.17	—	0.04
5	—	17.5	—	8.75	—	4.38	—	2.92	—	1.46	—	0.05
6	—	21	—	10.5	—	5.25	—	3.5	—	1.75	—	0.06
7	—	24.5	—	12.25	—	6.13	—	4.08	—	2.04	—	0.07
8	—	28	—	14	—	7	—	4.67	—	2.33	—	0.08
9	—	31.5	—	15.75	—	7.88	—	5.25	—	2.63	—	0.09
10	—	35	—	17.5	—	8.75	—	5.83	—	2.92	—	0.10
15	—	52.5	—	26.25	—	13.13	—	8.75	—	4.38	—	0.15
20	—	70	—	35	—	17.5	—	11.67	—	5.83	—	0.19
25	—	87.5	—	43.75	—	21.88	—	14.58	—	7.29	—	0.24
30	1	05	—	52.5	—	26.25	—	17.5	—	8.75	—	0.29
35	1	22.5	—	61.25	—	30.63	—	20.42	—	10.21	—	0.34
40	1	40	—	70	—	35	—	23.33	—	11.67	—	0.39
50	1	75	—	87.5	—	43.75	—	29.17	—	14.58	—	0.49
60	2	10	1	05	—	52.5	—	35	—	17.5	—	0.58
70	2	45	1	22.5	—	61.25	—	40.83	—	20.42	—	0.68
80	2	80	1	40	—	70	—	46.67	—	23.33	—	0.78
90	3	15	1	57.5	—	78.75	—	52.5	—	26.25	—	0.87
100	3	50	1	75	—	87.5	—	58.33	—	29.17	—	0.97
200	7	—	3	50	1	75	1	16.67	—	58.33	—	1.94
300	10	50	5	25	2	62.5	1	75	—	87.5	—	2.92
400	14	—	7	—	3	50	2	33.33	1	16.67	—	3.89
500	17	50	8	75	4	37.5	2	91.67	1	45.83	—	4.86
600	21	—	10	50	5	25	3	50	1	75	—	5.83
700	24	50	12	25	6	12.5	4	08.33	2	04.17	—	6.81
800	28	—	14	—	7	—	4	66.67	2	33.33	—	7.78
900	31	50	15	75	7	87.5	5	25	2	62.5	—	8.75
1000	35	—	17	50	8	75	5	83.33	2	91.67	—	9.72
2000	70	—	35	—	17	50	11	66.67	5	83.33	—	19.44
3000	105	—	52	50	26	25	17	50	8	75	—	29.17
4000	140	—	70	—	35	—	23	33.33	11	66.67	—	38.89
5000	175	—	87	50	43	75	29	16.67	14	58.33	—	48.61

4 1/2 obresti od

glav- nice	za 12 mesecev		za 6 mesecev		za 3 mesece		za 2 meseca		za 1 mesec		za 1 dan	
	K	h	K	h	K	h	K	h	K	h	K	h
1	—	4	—	2	—	1	—	0·67	—	0 33	—	0 01
2	—	8	—	4	—	2	—	1·33	—	0·67	—	0·02
3	—	12	—	6	—	3	—	2	—	1	—	0 03
4	—	16	—	8	—	4	—	2·67	—	1 33	—	0 04
5	—	20	—	10	—	5	—	3·33	—	1·67	—	0 06
6	—	24	—	12	—	6	—	4	—	2	—	0·07
7	—	28	—	14	—	7	—	4·67	—	2 33	—	0·08
8	—	32	—	16	—	8	—	5·33	—	2·67	—	0 09
9	—	36	—	18	—	9	—	6	—	3	—	0·10
10	—	40	—	20	—	10	—	6·67	—	3·33	—	0 11
15	—	60	—	30	—	15	—	10	—	5	—	0·17
20	—	80	—	40	—	20	—	13 33	—	6·67	—	0 22
25	1	—	—	50	—	25	—	16·67	—	8·33	—	0 28
30	1	20	—	60	—	30	—	20	—	10	—	0 33
35	1	40	—	70	—	35	—	23·33	—	11·67	—	0·39
40	1	60	—	80	—	40	—	26·67	—	13·33	—	0·44
50	2	—	1	—	—	50	—	33·33	—	16·67	—	0 56
60	2	40	1	20	—	60	—	40	—	20	—	0 67
70	2	80	1	40	—	70	—	46·67	—	23·33	—	0 78
80	3	20	1	60	—	80	—	53·33	—	26·67	—	0 89
90	3	60	1	80	—	90	—	60	—	30	—	1
100	4	—	2	—	1	—	—	66·67	—	33·33	—	1·11
200	8	—	4	—	2	—	1	33 33	—	66·67	—	2 22
300	12	—	6	—	3	—	2	—	1	—	—	3·33
400	16	—	8	—	4	—	2	66·67	1	33·33	—	4·44
500	20	—	10	—	5	—	3	33·33	1	66·67	—	5 56
600	24	—	12	—	6	—	4	—	2	—	—	6 67
700	28	—	14	—	7	—	4	66 67	2	33·33	—	7 78
800	32	—	16	—	8	—	5	33·33	2	66 67	—	8 89
900	36	—	18	—	9	—	6	—	3	—	—	10
1000	40	—	20	—	10	—	6	66·67	3	33 33	—	11 11
2000	80	—	40	—	20	—	13	33·33	6	66·67	—	22 22
3000	120	—	60	—	30	—	20	—	10	—	—	33·33
4000	160	—	80	—	40	—	26	66·67	13	33 33	—	44·44
5000	200	—	100	—	50	—	33	33·33	16	66 67	—	55 56

4 $\frac{1}{2}$ ‰ obresti od

glav- nice	za 12 mesecev		za 6 mesecev		za 3 mesece		za 2 mesecca		za 1 mesec		za 1 dan	
	K	K h	K	h	K	h	K	h	K	h	K	h
1	—	4 5	—	2 25	—	1 13	—	0 75	—	0 38	—	0 01
2	—	9	—	4 5	—	2 25	—	1 5	—	0 75	—	0 03
3	—	13 5	—	6 75	—	3 38	—	2 25	—	1 13	—	0 04
4	—	18	—	9	—	4 5	—	3	—	1 5	—	0 05
5	—	22 5	—	11 25	—	5 63	—	3 75	—	1 88	—	0 06
6	—	27	—	13 5	—	6 75	—	4 5	—	2 25	—	0 08
7	—	31 5	—	15 75	—	7 88	—	5 25	—	2 63	—	0 09
8	—	36	—	18	—	9	—	6	—	3	—	0 10
9	—	40 5	—	20 25	—	10 13	—	6 75	—	3 38	—	0 11
10	—	45	—	22 5	—	11 25	—	7 5	—	3 75	—	0 13
15	—	67 5	—	33 75	—	16 88	—	11 25	—	5 63	—	0 19
20	—	90	—	45	—	22 5	—	15	—	7 5	—	0 25
25	1	12 5	—	56 25	—	28 13	—	18 75	—	9 38	—	0 31
30	1	35	—	67 5	—	33 75	—	22 5	—	11 25	—	0 38
35	1	57 5	—	78 75	—	39 38	—	26 25	—	13 13	—	0 44
40	1	80	—	90	—	45	—	30	—	15	—	0 5
50	2	25	1	12 5	—	56 25	—	37 5	—	18 75	—	0 63
60	2	70	1	35	—	67 5	—	45	—	22 5	—	0 75
70	3	15	1	57 5	—	78 75	—	52 5	—	26 25	—	0 88
80	3	60	1	80	—	90	—	60	—	30	—	1
90	4	05	2	02 5	1	01 25	—	67 5	—	33 75	—	1 13
100	4	50	2	25	1	12 5	—	75	—	37 5	—	1 25
200	9	—	4	50	2	25	1	50	—	75	—	2 5
300	13	50	6	75	3	37 5	2	25	1	12 5	—	3 75
400	18	—	9	—	4	50	3	—	1	50	—	5
500	22	50	11	25	5	62 5	3	75	1	87 5	—	6 25
600	27	—	13	50	6	75	4	50	2	25	—	7 5
700	31	50	15	75	7	87 5	5	25	2	62 5	—	8 75
800	36	—	18	—	9	—	6	—	3	—	—	10
900	40	50	20	25	10	13	6	75	3	37 5	—	11 25
1000	45	—	22	50	11	25	7	50	3	75	—	12 5
2000	90	—	45	—	22	50	15	—	7	50	—	25
3000	135	—	67	50	33	75	22	50	11	25	—	37 5
4000	180	—	90	—	45	—	30	—	15	—	—	50
5000	225	—	112	50	56	25	37	50	18	75	—	62 5

5 1/2 % obresti od

glav- nice	za 12 mesecev		za 6 mesecev		za 3 mesece		za 2 mesecca		za 1 mesec		za 1 dan	
	K	K h	K	h	K	h	K	h	K	h	K	h
1	—	5.5	—	2.75	—	1.38	—	0.92	—	0.46	—	0.02
2	—	11	—	5.5	—	2.75	—	1.83	—	0.92	—	0.03
3	—	16.5	—	8.25	—	4.13	—	2.75	—	1.38	—	0.05
4	—	22	—	11	—	5.5	—	3.67	—	1.83	—	0.06
5	—	27.5	—	13.75	—	6.88	—	4.58	—	2.29	—	0.08
6	—	33	—	16.5	—	8.25	—	5.5	—	2.75	—	0.09
7	—	38.5	—	19.25	—	9.63	—	6.42	—	3.21	—	0.11
8	—	44	—	22	—	11	—	7.33	—	3.67	—	0.12
9	—	49.5	—	24.75	—	12.38	—	8.25	—	4.13	—	0.14
10	—	55	—	27.5	—	13.75	—	9.17	—	4.58	—	0.15
15	—	82.5	—	41.25	—	20.63	—	13.75	—	6.88	—	0.23
20	1	10	—	55	—	27.5	—	18.33	—	9.17	—	0.31
25	1	37.5	—	68.75	—	34.38	—	22.92	—	11.96	—	0.38
30	1	65	—	82.5	—	41.25	—	27.5	—	13.75	—	0.46
35	1	92.5	—	96.25	—	48.13	—	32.8	—	16.04	—	0.53
40	2	20	—	1.10	—	55	—	36.67	—	18.33	—	0.61
50	2	75	—	1.37.5	—	68.75	—	45.83	—	22.91	—	0.76
60	3	30	—	1.65	—	82.5	—	55	—	27.5	—	0.92
70	3	85	—	1.92.5	—	96.25	—	64.17	—	32.08	—	1.07
80	4	40	—	2.20	—	1.10	—	73.33	—	36.67	—	1.22
90	4	95	—	2.47.5	—	1.23.75	—	82.5	—	41.25	—	1.37
100	5	50	—	2.75	—	1.37.5	—	91.67	—	45.83	—	1.53
200	11	—	—	5.50	—	2.75	—	1.83.34	—	91.67	—	3.08
300	16	50	—	8.25	—	4.12.5	—	2.75	—	1.37.5	—	4.58
400	22	—	—	11	—	5.50	—	3.66.67	—	1.83.33	—	6.11
500	27	50	—	13.75	—	6.87.5	—	4.58.33	—	2.29.17	—	7.64
600	33	—	—	16.50	—	8.25	—	5.50	—	2.75	—	9.17
700	38	50	—	19.25	—	9.62.5	—	6.41.67	—	3.20.83	—	10.69
800	44	—	—	22	—	11	—	7.33.33	—	3.66.67	—	12.22
900	49	50	—	24.75	—	12.37.5	—	8.25	—	4.12.5	—	13.75
1000	55	—	—	27.50	—	13.75	—	9.16.67	—	4.58.33	—	15.28
2000	110	—	—	55	—	27.50	—	18.33.33	—	9.16.67	—	30.55
3000	165	—	—	82.50	—	41.25	—	27.50	—	13.75	—	45.83
4000	220	—	—	111	—	55	—	36.66.67	—	18.33.33	—	61.11
5000	275	—	—	137.50	—	68.75	—	45.83.33	—	22.91.67	—	76.39

6% obresti od

glav- nice	za 12 mesecev		za 6 mesecev		za 3 mesece		za 2 meseca		za 1 mesec		za 1 dan	
	K	h	K	h	K	h	K	h	K	h	K	h
1		6		3		1.5		1		0.5		0.02
2		12		6		3		2		1		0.04
3		18		9		4.5		3		1.5		0.06
4		24		12		6		4		2		0.06
5		30		15		7.5		5		2.5		0.08
6		36		18		9		6		3		0.1
7		42		21		10.5		7		3.5		0.12
8		48		24		12		8		4		0.14
9		54		27		13.5		9		4.5		0.16
10		60		30		15		10		5		0.16
15		90		45		22.5		15		7.5		0.26
20	1	20		60		30		20		10		0.34
25	1	50		75		35		25		12.5		0.42
30	1	80		90		45		30		15		0.50
35	2	10	1	05		52.5		35		17.5		0.58
40	2	40	1	20		60		40		20		0.66
50	3		1	50		75		50		25		0.84
60	3	60	1	80		90		60		30		1
70	4	20	2	10		1.05		70		35		1.16
80	4	80	2	40		1.20		80		40		1.34
90	5	40	2	70		1.35		90		45		1.5
100	6		3			1.50	1			50		1.66
200	12		6			3	2		1			3.34
300	18		9			4.50	3		1.50			5
400	24		12			6	4		2			6.66
500	30		15			7.50	5		2.50			8.34
600	36		18			9	6		3			10
700	42		21			10.50	7		3.50			11.66
800	48		24			12	8		4			13.34
900	54		27			13.50	9		4.50			15
1000	60		30			15	10		5			16.66
2000	120		60			30	20		10			23.34
3000	180		90			45	30		15			50
4000	240		120			60	40		20			66.66
5000	300		150			75	50		25			83.34

Tabela za razredčenje alkohola.

	100°	95°	92°	90°	86°	85°	80°	75°	70°	65°	60°	56°	55°	50°	45°	40°	35°	30°	25°	20°	15°	
95°	917																					
	83																					
92°	873	952																				
	127	48																				
90°	850	926	973																			
	150	74	27																			
86°	800	872	916	941																		
	200	128	84	59																		
85°	790	861	904	929	987																	
	210	139	96	71	13																	
80°	730	796	836	858	912	924																
	270	204	164	142	88	76																
75°	673	733	770	791	841	851	921															
	327	267	230	209	159	149	79															
70°	620	676	710	729	775	784	849	921														
	380	324	290	271	225	216	151	79														
65°	560	610	641	658	700	708	767	832	903													
	440	390	359	342	300	292	233	168	97													
60°	510	556	584	600	637	670	698	757	822	910												
	490	444	416	400	363	330	302	243	178	90												
56°	470	512	538	552	587	587	643	701	758	839	921											
	530	488	462	448	413	413	357	299	242	161	79											

55°	460	501	526	541	575	582	630	683	741	821	901	978							
	540	499	474	459	425	418	370	317	259	179	99	22							
50°	415	452	475	488	518	525	568	616	669	741	813	883	902						
	585	548	525	512	482	475	432	384	331	259	187	117	98						
45°	380	414	435	447	475	481	520	564	612	678	745	808	826	915					
	620	586	565	553	525	519	480	436	388	322	255	192	174	85					
40°	335	365	383	394	418	424	458	497	540	598	656	712	728	807	881				
	665	635	617	606	582	576	542	503	460	402	344	288	272	193	119				
35°	290	316	332	341	362	366	397	430	467	517	569	617	630	698	763	865			
	710	684	668	659	638	634	603	570	533	483	431	383	370	302	237	135			
30°	255	278	292	300	318	322	349	378	411	457	500	563	554	614	671	762	879		
	745	722	708	700	682	678	651	622	589	543	500	437	446	386	329	238	121		
25°	225	245	257	264	281	284	308	334	362	401	441	478	489	542	592	671	775	882	
	775	755	743	736	719	716	692	666	638	599	559	522	511	458	408	329	225	118	
20°	185	201	211	217	231	234	253	274	298	330	362	393	402	445	486	552	637	725	822
	815	799	789	783	769	766	747	726	702	670	638	607	598	555	514	448	363	275	178
15°	150	163	171	176	187	189	205	222	241	267	294	319	326	361	394	447	517	588	666
	850	837	829	824	813	811	795	778	759	733	706	681	674	639	606	553	483	412	334
10°	110	119	126	129	137	139	150	163	177	196	215	234	239	265	289	328	379	431	488
	890	881	874	871	863	861	850	837	823	804	785	766	761	735	711	672	621	569	512
																			406
																			267

Številke v poševni prvi vrsti naznanjajo stopinje alkohola, ki ga hočemo zredčiti, številke v navpični vrsti pa stopinje alkohola, ki ga hočemo dobiti; pod številko alkoholske množine, ki se ima porabiti, stoji množina vode, ki se zmeša z alkoholom. Ako hočemo n. pr. zredčiti alkohol, ki ima 90° na tačega, ki ima 60°, najdemo na mestu, kjer se strinjata vrsti od 90° in 60° števili 600 in 400, to se pravi, mešati moramo 600 cm^3 alkohola s 400 cm^3 vode.

Mere za sukno.

Meter	Yard	Aršin (ruska)	Alen (dansko)	Laket (brabantski)
100	109.36	140.60	159.30	143.88
91.44	100	128.57	145.68	131.57
71.12	77.78	100	113.30	102.33
62.77	68.65	88.26	100	90.31
69.50	76.00	97.72	111.71	100

314 yardov = 2 ruskih aršinov?

100 yardov = 128.57 aršinov, tedaj 314×128.57

$\frac{100}{100} = 403.7$ aršinov

Uteži.

Kilogram	Angleški funt (Sev. Amerike)	Ruski funt	Danski funt (nemški carinski funt, švicarski funt.	Japonski funt (Kätti) 100 kätti = 1 pikul
100	220.46	244.19	200	165.34
45.36	100	110.76	90.72	75.00
40.95	90.28	100 = 2 $\frac{1}{2}$ pudov	81.91	67.71
50.00	110.23 :	122.09	100	82.67
60.48	133 $\frac{1}{3}$	147.68	120.96	100

124 rus. funtov = ? kg

100 rus. funtov = 40.95 kg, tedaj 124×40.95
 $\frac{100}{100} = 50.78 \text{ kg}$

Dolgostna mera.

Kilometer	Morska milja (vseh držav)	Angl. milja	Verst (ruska)	Geogr. milja
100	53.9	61.18	97.78	13.5
185.5	100	115.3	173.9	25
160.9	86.8	100 <small>voburg. milje =</small>	150.9	21.7
106.7	57.5	66.31	100	14.4
742.0	400	161.1	695.6	100

613 angl. milj = 2 km
 100 angl. milj = 160.9 km, tedaj $\frac{613}{100} \times 160.9 = 986.3$ km

Kovani denar raznih držav.

Ime dežele.	Ime denarja.	Avstr. vrednost K.
Abesinija:	1 menelik. dolar	2:35
Angleška:	1 fund šterlingov = 20 šilingov	24:02
Belgija:	1 frank = 100 centimov	0:95
Braziliija:	1 milreis = 1000 reis	2:70
Bulgariija:	1 lev = 100 stotinki	0:95
Dansko:	1 krona = 100 oer	1:32
Egipt:	1 egipt. fund = 100 pijastrov	24:41
Francija:	1 frank = 100 centimov	0:95
Grško:	1 drahma = 100 leptov	0:95
Holandsko: (Nizozemsko):	1 goldinar = 100 cent.	1:98
Italija:	1 lira = 100 centesimov	0:95
Japonska:	1 yen = 100 senov	4:92
Kitajska:	1 haikuam tael = 1200 — 1700 keš	7:54
Maroko:	1 dolar = 5 peset = 20 reals à 25 centim.	4:92
Nemčija:	1 marka = 100 pfenigov	1:18
Norveška:	1 krona = 100 oer	1:32
Portugalska:	1 milreis = 1000 reis	5:34
Perzija:	1 kran = 1000 dinarjev	0:95
Rusija:	1 rubelj = 100 kopejk	2:54
Rumunija:	1 lej = 100 banijev	0:95
Šrbija:	1 dinar = 100 para	0:95
Španija:	1 peseta = 100 centimov	0:95
Švedska:	1 krona = 100 oer	1:32
Švica:	1 frank = 100 rapov	0:95
Turčija:	1 pijaster = 40 par	0:21
Združene države:	1 dolar = 100 cents	4:94
Argentiniija:	1 peso = 100 centavos	4:75
Bolivija:	1 peso = 100 centavos	4:75
Chile:	1 peso = 100 centavos	4:75
Columbija:	1 peso = 100 centavos	4:75

Ime dežele	Ime denarja	Avrstr. vrednost K
Costarica:	1 (peso) colon 9 = 100 cents	4.75
Dominik. rep.:	zlat dolar = 100 cent	4.75
Ecuador:	1 sukre = 100 cents	4.75
Guatemala:	1 peso = 100 centavos	4.75
Haiti:	1 gourde = 100 cents	4.75
Honduras:	1 dolar = 100 cents	4.75
Mexiko:	1 peso = 100 centavos	4.75
Nicaragua:	1 peso = 100 centavos	4.75
Panama:	1 dolar = 100 cents	4.94
Paraguay:	1 peso = 100 centavos	4.75
Peru:	1 sol = 100 centavos	4.75
Salvador:	1 peso = 100 centavos	4.75
Uruguay:	1 peso = 100 centavos	4.75
Venezuela:	1 bolivar = 100 cents	4.75
	1 peso = 5 bolivar	

Pripomni se pa, da so navedene vrednosti povprečne kurzne vrednosti in da je merodajen pri menjavi oziroma računu kurz dotičnega dneva.

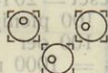

Preračunjevalne tabele.

K r o n e v m a r k e						K r o n e v f r a n k e							
krona	vinarji	marke	pšenigi:	krona	marke	pšenigi:	krona	vinarji	franki	centimi	krona	franki	centimi
—	1	—	85/100	3	2	55	—	1	—	15/100	3	3	15
—	2	—	17/10	4	3	40	—	2	—	21/10	4	4	20
—	3	—	21/2	5	4	25	—	3	—	315/100	5	5	25
—	4	—	31/2	6	5	10	—	4	—	41/5	6	6	30
—	5	—	41/4	7	5	95	—	5	—	51/4	7	7	35
—	6	—	5	8	6	801/2	—	6	—	63/10	8	8	40
—	7	—	6	9	7	651/2	—	7	—	71/3	9	9	45
—	8	—	7	10	8	506/10	—	8	—	84/10	10	10	50
—	9	—	8	20	17	111/100	—	9	—	91/2	20	21	—
—	10	—	81/2	30	25	517/10	—	10	—	101/2	30	31	50
—	20	—	17	40	34	222/100	—	20	—	21	40	42	—
—	30	—	251/2	50	42	528/10	—	30	—	311/2	50	52	50
—	40	—	34	60	51*	344/100	—	40	—	42	60	63	—
—	50	—	421/2	70	59	545/100	—	50	—	521/2	70	73	50
—	60	—	51	80	68	42/5	—	60	—	63	80	84	—
—	70	—	591/2	90	76	555/100	—	70	—	731/2	90	94	51
—	80	—	68	100	85	61/10	—	80	—	84	100	105	11/3
—	90	—	761/2	500	425	305/10	—	90	—	941/2	500	525	63/4
—	—	—	85	1000	850	61	—	—	—	5	1000	1050	131/2
—	—	—	70	5000	4253	5	—	—	—	10	5000	5255	671/5
—	1	—	—	—	—	—	—	1	—	—	—	—	—
—	2	—	—	—	—	—	—	2	—	—	—	—	—

Krone v dolarje

krone	vinarji	dolarji	cents	krone	dolarji	cents
—	—	—	2/10	3	—	61
—	1	—	4/10	4	—	81
—	2	—	6/10	5	—	1
—	3	—	8/10	6	—	21 1/2
—	4	—	1	7	—	42
—	5	—	1 1/10	8	—	62
—	6	—	1 4/10	9	—	82
—	7	—	1 6/10	10	—	21 1/2
—	8	—	1 8/10	20	—	5 1/4
—	9	—	2	30	—	8
—	10	—	4	40	—	10 1/2
—	20	—	6	50	—	13
—	30	—	8	60	—	16
—	40	—	10	70	—	18 1/2
—	50	—	12	80	—	21
—	60	—	14	90	—	24
—	70	—	16	100	—	26 1/4
—	80	—	18	500	—	31 1/2
—	90	—	20 1/4	1000	—	63
—	—	—	40 1/4	5000	—	15
—	—	—	—	1013	—	—

Krone v funte & sterlingov

krone	vinarji	šilingi	pence	krone	funti št.	šilingi	pence
—	—	—	1/10	3	—	2	6
—	1	—	2/10	4	—	3	4
—	2	—	3/10	5	—	4	4
—	3	—	4/10	6	—	4	2
—	4	—	5/10	7	—	5	11
—	5	—	6/10	8	—	6	10
—	6	—	7/10	9	—	7	8
—	7	—	8/10	10	—	8	6
—	8	—	9/10	20	—	16	4
—	9	—	1	30	—	16	8
—	10	—	1 1/10	40	—	13	4
—	20	—	2	50	—	13	8
—	30	—	3	60	—	10	8
—	40	—	4	70	—	10	4
—	50	—	5	80	—	18	8
—	60	—	6	90	—	15	8
—	70	—	7	100	—	15	3
—	80	—	8	500	—	3	3
—	90	—	9	1000	—	4	3
—	—	—	10	5000	—	12	8
—	—	—	8	—	—	3	4

Dolarji v krono						Funte sterlingov v krono								
dolarji	cents	krono	vinarji	dolarji	krono	vinarji	silingi	pence	krono	vinarji	livres ster.	silingi	krono	vinarji
—	1	—	5	3	14	80 ^{1/2}	—	1	—	10	—	11	13	20
—	2	—	10	4	19	74	—	2	—	20	—	12	14	40
—	3	—	15	5	24	67 ^{1/2}	—	3	—	30	—	13	15	60
—	4	—	20	6	29	61	—	4	—	40	—	14	16	80
—	5	—	24 ^{1/2}	7	34	54 ^{1/2}	—	5	—	50	—	15	18	—
—	6	—	29 ^{1/2}	8	39	48	—	6	—	60	—	16	19	20
—	7	—	34 ^{1/2}	9	44	41 ^{1/2}	—	7	—	70	—	17	20	40
—	8	—	39 ^{1/2}	10	49	35	—	8	—	80	—	18	21	60
—	9	—	44 ^{1/2}	20	98	70	—	9	—	90	—	19	22	80
—	10	—	49 ^{1/2}	30	148	5 ^{1/2}	—	10	1	—	1	—	24	2
—	20	—	98 ^{1/2}	40	197	41	—	—	1	20	2	—	48	3
—	30	1	—	50	246	76	—	—	2	40	3	—	72	5
—	40	1	—	60	296	11	—	—	3	60	4	—	96	7
—	50	2	—	70	345	46 ^{1/2}	—	—	4	80	5	—	120	8
—	60	2	—	80	394	81 ^{1/2}	—	—	4	—	6	—	144	10
—	70	3	—	90	444	17	—	—	6	—	7	—	168	12
—	80	3	—	100	493	52	—	—	7	20	8	—	192	13
—	90	4	—	500	2467	60	—	—	8	40	9	—	216	15
—	—	4	—	1000	4935	20	—	—	9	60	10	—	240	17
1	—	9	—	5000	24676	—	—	—	10	80	100	—	2401	74
2	—	—	—	—	—	—	—	—	—	—	—	—	—	—

Marke v krome							Franke v krome						
marke	pfenigi	krome	vinarji	marke	krome	vinarji	franki	centimi	krome	vinarji	franki	krome	vinarji
—	1	—	1	3	3	52	—	1	—	1	3	2	86
—	2	—	2	4	4	70	—	2	—	2	4	3	81
—	3	—	3 ^{1/2}	5	5	87	—	3	—	3	4	4	76
—	4	—	4 ^{1/2}	6	7	5	—	4	—	4	5	5	71
—	5	—	5 ^{1/2}	7	8	23	—	5	—	5	6	6	66
—	6	—	7	8	9	40	—	6	—	6	7	7	62
—	7	—	8	9	10	58	—	7	—	7	8	8	57
—	8	—	9	10	11	76	—	8	—	8	9	9	52
—	9	—	10 ^{1/2}	20	23	52	—	9	—	9	10	19	5
—	10	—	11 ^{1/2}	30	35	28	—	10	—	10	20	28	57
—	20	—	23 ^{1/2}	40	47	4	—	20	—	20	30	38	9
—	30	—	35	50	58	80	—	30	—	29	40	47	61
—	40	—	47	60	70	56	—	40	—	39	50	57	13
—	50	—	58 ^{1/2}	70	82	32	—	50	—	08	60	66	66
—	60	—	70 ^{1/2}	80	94	8	—	60	—	07	70	76	18
—	70	—	82	90	105	84	—	70	—	06	80	85	70
—	80	—	94	100	117	60	—	80	—	05	90	95	23
—	90	—	5 ^{1/2}	1000	588	—	—	90	—	04	100	100	13
1	—	1	17	5000	1176	—	1	—	—	03	500	476	26
2	—	2	35	—	5880	—	2	—	1	02	1000	952	29
—	—	—	—	—	—	—	—	—	—	01	5000	4761	—

Tabela za preračunanje domačega in tujega denarja.

Avstrijske krone	Skandin. krone	Nemške marke	Funt sterling (Angleška)	Franki in lire	Holandski goldinarji	Dolarji	Pesos (Argentinija)	Rubli	Pesos (Čile)	Jen (Japan, Kina)
100	75.47	84.89	4.1583	104.71	50.30	20.16	20.94	39.29	54.95	40.57
132.50	100	112.48	5.5097	138.74	66.65	26.71	27.75	52.06	72.81	53.76
117.80	88.90	100	4.8985	123.35	59.25	23.75	24.67	46.28	64.73	47.79
2406.00	1815.81	2042.45	100	2519.32	1210.22	485.05	503.82	945.32	1322.10	976.11
95.50	72.07	81.07	3.9712	100	48.08	19.25	20.00	37.52	52.48	38.74
198.80	150.03	168.76	8.2667	208.16	100	40.08	41.63	78.11	109.24	80.65
496.00	374.33	421.05	20.6252	519.36	249.49	100	103.86	194.88	272.55	201.23
477.50	360.37	405.33	19.8559	499.99	240.18	96.26	100	187.61	262.39	193.72
254.50	192.07	216.05	10.5829	266.49	128.01	51.31	53.39	100	139.85	103.25
182.00	137.36	154.50	7.5681	190.57	91.55	36.00	38.11	71.51	100	73.84
246.50	186.03	209.25	10.2501	258.11	123.99	49.69	51.62	96.85	135.45	100

Ta tabela je proračunjena po stalnih kurzih, ki jih rabi c. kr. pošta. V tabeli so navedene vse valute, v katerih se lahko nakaže denar s poštno nakaznico. Poštne nakaznice v inozemstvo se namreč morajo napraviti v inozemski vrednosti (na Nemško v markah, na Rusko v rubljih itd.) Nastopni primeri pojasnjujejo rabo te tabele.

1. Račun se glasi na mark 450·25. Koliko se mora plačati v kronah? 100 mark je K 117·80, tedaj

$$\frac{450 \cdot 25 \times 117 \cdot 8}{100} = \text{K } 530 \cdot 39$$

2. ali račun berlinskega trgovca se glasi na K 445·50. Na koliko mark se mora glasiti avstrijska poštna nakaznica? 100 K je 84·89 mark, tedaj

$$\frac{445 \cdot 5 \times 84 \cdot 89}{100} = \text{mark } 378 \cdot 18$$

3. Račun iz New Yorka se glasi na 45·96 dolarjev. Koliko je to v kronah? 100 dolarjev je 496 K tedaj

$$\frac{45 \cdot 96 \times 496}{100} = \text{K } 227 \cdot 96$$

4. ali avstrijski trgovec dolguje v New Yorku K 65·50. Na koliko dolarjev se mora glasiti poštna nakaznica? 100 kron je 20·16 dolarjev, tedaj

$$\frac{65 \cdot 5 \times 20 \cdot 16}{100} = 13 \cdot 20 \text{ dolarjev}$$

Vse v tabeli navedene valute so razdeljene v 100 stotink, izvzemši angleško. Funt sterling (*L*) ima 20 šilingov (*s*) in 1 šiling 12 pens (*d*).

1 *L* je K 24·06

1 *s* „ „ 1·20

1 *d* „ „ 0·10

Račun se glasi $L\ 1''\ 3''\ 5''$ (1 sterling, 3 šilinge, 5 pens). Koliko je to v kronah?

$$\begin{array}{r} 5\ d\ \text{je}\ K\ 0\cdot50 \\ 3\ s\ \text{''}\ \text{''}\ 3\cdot60 \\ 1\ L\ \text{''}\ \text{''}\ 24\cdot06 \\ \hline K\ 28\cdot16 \end{array}$$

Trgovec dolguje angleškemu trgovcu $K\ 450\cdot60$. Koliko je to v angleški veljavi? Izračunali bomo najprej, koliko je to v d . $K\ 1 = 10\ d$, tedaj $K\ 450\cdot60 \times 10 = 4506\ d$: koliko je to L in s ?

$$\begin{array}{r} 4506 : 240 = L\ 18 \\ \underline{4320} \\ \text{ostane}\ 186\ d : 12 = s\ 15 \\ \underline{180} \\ \text{ostane}\ 6\ d = d\ 6 \\ \hline L\ 18'' - 15''\ 6'' \end{array}$$

$$(240\ d = 1\ L, 12 = 1\ s.)$$

Kakor že zgoraj omenjeno, je te kurze določila pošta za denarne nakaznice, da pošiljatelj denarja zanesljivo ve, koliko mora plačati v rfaši veljavi. Ako se pa račun poravna drugim potom, se naj v preračunanje porablja dnevni kurz na borzi, ki ga prinaša vsak večji list med borznimi poročili pod „valute“ in je navadno nižji kot pa v tabeli porabljeni.

september	513	515	184	123	153	65	65	31	382	304	304	332
oktober	513	545	514	183	123	153	65	61	382	304	334	382
november	304	513	542	514	184	123	153	65	61	61	382	382
december	334	303	512	544	514	183	123	155	61	61	30	382

Tabela za izračunanje dni od enega datuma do drugega

	od	do	januar	februar	marec	april	maj	junij	julij	avgust	september	oktober	november	december
januar	1	31	365	31	59	90	120	151	181	212	243	273	304	334
februar	1	28	334	365	28	59	89	120	150	181	212	242	273	303
marec	1	31	306	337	365	31	61	92	122	154	184	214	245	275
april	1	30	275	306	337	365	30	61	92	122	153	183	214	244
maj	1	31	245	276	304	335	365	31	61	92	123	153	184	214
junij	1	30	214	245	273	304	334	365	30	61	92	123	153	183
julij	1	31	184	215	243	273	304	335	365	31	62	92	123	153
avgust	1	31	153	184	212	243	273	304	334	365	31	61	92	122
september	1	30	122	153	181	212	242	273	303	334	365	30	61	91
oktober	1	31	92	123	151	182	212	243	273	304	335	365	31	61
november	1	30	61	92	120	151	181	212	242	273	304	334	365	30
december	1	31	31	62	90	121	151	182	212	243	274	304	335	365

Pri računanju obresti je treba mnogokrat vedeti, koliko dni je preteklo od enega datuma do drugega, n. pr. od 2. februarja do 9. julija. S pomočjo predstojenče tabele se število preteklih dni lahko hitro najde. Ako poiščemo v dotičnih stolpičih številko, je ta v našem slučaju 120. Tej številki pa je še prišteti razliko med dnevi t. j. 7 ($9-2=7$) torej je preteklo od 2. februarja do 9. junija 127 dni.

Od 2. februarja do 2. junija = 120 dni

od 2. junija do 9. junija = 7 dni

127 dni

Od 15. avgusta do 15. novembra je preteklo 92 dni. V tabeli je računjen februar po 28 dni. V prestopnem letu je treba februarju 1 dan prišteti.

Preračunavanje anuitet in sestavljanje amortizačnih načrtov.

Zlasti pri hipotečnih zavodih in hranilnicah velja običaj, da se odplačujejo najeta posojila v zneskih, ki so si vsako leto enaki. Ti zneski obsegajo v prvi vrsti narasle obresti, poleg tega pa tudi še del odplačila na glavnico.

Obresti in odplačilo na glavnico imenujemo skupno „anuiteto“. Jasno je, da morajo biti vsakoletne obresti vsled rednega odplačevanja na glavnico vedno manjše. Načrt, iz katerega je razvidno, koliko znaša vsako leto ostanek dolga in koliko obresti od tega dolga, imenujemo amortizačni načrt.

Ker je preračunavanje amortizačnih načrtov zelo zamudno in za marsikoga jako težavno, sestavile so se praktične tabele, s pomočjo katerih je vsakomur mogoče določiti anuiteto za dano posojilo po dogovorjeni obrestni meri in za dogovorjeno dobo let.

V tabelah na naslednjih straneh imamo takozvane anuitetne faktorje za 1 K po $3\frac{1}{2}\%$, 4% , $4\frac{1}{2}\%$ in 5% , za dobo 30 let. Za vsako posojilo najdemo anuiteto na ta način, da znesek posojila pomnožimo z dotičnim anuitetnim faktorjem.

Vzemimo, da hočemo posojilo K 20.000 odplačati pri 4% obrestovanju v 8 enakih letnih anuitetah. V razpredelnici za 4% obrestovanje v 8 vrsti najdemo anuitetni faktor 0.14852783. Če posojilo 20 000 K s tem faktorjem pomnožimo, dobimo letno anuiteto 2970 K 56 h.

Sestavimo si sedaj amortizačni načrt k tej primeri.

Amortizačni načrt

posojila K 20.000, vračljivega v 8 letnih anuitetah
po 2970 K 56 h po 4%

Leto	Ostanek dolga začetkom leta		Od K 2970·56 odpade				Ostanek dolga	
			na 4% obr. od dolga		za glav- nico			
I.	20.000	—	800	—	2170	50	17.829	44
II.	17.829	44	713	18	2257	38	15.572	06
III.	15.572	06	622	88	2347	68	13.224	38
IV.	13.224	38	528	97	2441	59	10.782	79
V.	10.782	79	431	31	2539	25	8.243	54
VI.	8.243	54	329	74	2640	82	5.602	72
VII.	5.602	72	224	11	2746	45	2.856	27
VIII.	2.856	27	114	25	2856	31	—	—

Anuitetni faktorji.

Doba (leta)	$3\frac{1}{2}\%$	4%	$4\frac{1}{2}\%$	5%
1	1·035	1·04	1·045	1·05
2	0·52640049	0·53019608	0·53399756	0·53780488
3	0·35693418	0·36034854	0·36377336	0·36720856
4	0·27225114	0·27549005	0·27874365	0·28201183
5	0·22148137	0·22462711	0·22779164	0·23097480
6	0·18766821	0·19076190	0·19387839	0·19701747
7	0·16354449	0·16660961	0·16970147	0·17281982
8	0·14547665	0·14852783	0·15160965	0·15472181
9	0·13144601	0·13449299	0·13757447	0·14069008
10	0·12024137	0·12329094	0·12637882	0·12950458
11	0·11109197	0·11414904	0·11724818	0·12038889
12	0·10348395	0·10655217	0·10966619	0·11282541
13	0·09706157	0·10014373	0·10327535	0·10645577
14	0·09157073	0·09466897	0·09782032	0·10102397
15	0·08682507	0·08994110	0·09311381	0·09634229
16	0·08268483	0·08582000	0·08901537	0·09226991
17	0·07904313	0·08219852	0·08541758	0·08869914
18	0·07581684	0·07899333	0·08223690	0·08554622
19	0·07294033	0·07613862	0·07940734	0·08274501
20	0·07036108	0·07358175	0·07687614	0·08024259
21	0·06803659	0·07128011	0·07460057	0·07799611
22	0·06593207	0·06919881	0·07254565	0·07597051
23	0·06401880	0·06730906	0·07068249	0·07413683
24	0·06227283	0·06558683	0·06898703	0·07247090
25	0·06067404	0·06401196	0·06743903	0·07095246
26	0·05920540	0·06256738	0·06602137	0·06956432
27	0·05785241	0·06123854	0·06471946	0·06829186
28	0·05660265	0·06001298	0·06352081	0·06712253
29	0·05544538	0·05887993	0·06241461	0·06604551
30	0·05437133	0·05783010	0·06139154	0·06505144

Užitninska tarifa za mesto Ljubljano.

Zap. štev.	Užitnini podvrženi predmeti	Mera, za katero je določen davek	Davek in mestna doklada	
			K	h
1	Rum, arak, rozolija, punčeva esenca, likerji in vse druge sladke opojne pijače . . .	1 hl	14	14
2	Špirit	1 „	14	14
	Opomba: Ob vvozu v Ljubljano se štejejo k tej postavki firnež iz vinskega cveta, politura za mizarje, dišeči cveti, tinkture, esence in sploh vse z ingrediencijami mešane tekočine, v katerih je glavna snov špirit.			
3	Žganje	1 „	7	06
4	Vino	1 „	12	65 ⁸
5	Vinski mošt in vinska brozga	1 „	9	26 ⁴
6	Sadni mošt	1 „	3	54
7	Medica	1 „	2	23 ²
8	Pivo ob vvozu	1 „	4	18
	Ob izdelovanju piva je plačati užitninski davek po zato določenih predpisih.			
9	Kis	1 „	2	06 ⁸
10	Klavna živina, voli, biki, krave in teleta, stara nad eno leto	1 kom.	15	54
	V Ljubljani ni plačati davka za klavno živino ob vvozu, marveč še le predno se jo zakolje.			
11	Teleta do enega leta . . .	1 „	2	94
12	Ovce, ovni, koze, kozli in koštruni	1 „	1	02 ⁸
13	Jagnjeta do 14 kg, kozlički, prašički do 5 kg	1 „	—	56

Zap. števil	Užitnini podvrženi predmeti	Mera, za katero je določen davek	Davek in mestna doklada	
			K	h
14	Prašički od 5–19 ¹ / ₂ kg . . .	1 kom.	1	68
15	Prašiči nad 19 ¹ / ₂ kg brez razlike	1 "	4	41
16	Sveže meso brez razlike, posamezni deli mesa zaklane živine, osoljeno in posušeno meso, salame in klobase	100 kg	8	11 ²
17	Krotka perutnina: purani, gosi, race, kapuni itd. . .	1 kom.	—	13 ²
18	Kokoši, piščeta in golobje .	1 "	—	4
19	Divjačina: jeleni	1 "	4	62
20	Divji prašiči od 17 kg naprej in šarenjaki	1 "	3	47 ⁶
21	Mladi divji prašiči, srne, divje koze	1 "	1	51 ³
22	Zajci	1 "	—	17 ²
23	Razsekani jeleni in razsekana druga divjačina . .	100 kg	4	48 ⁸
24	Divja perutnina: fazani, divji petelini in ruševci	1 kom.	—	25 ²
25	Jerebice, divje gosi, divje race, kljunači, jerebi in divji golobi	1 "	—	13 ²
26	Liske, potaplavke, kozice .	1 "	—	4 ⁸
27	Drozgi, brinjevke, prepelice, škrjanci in druge užitne ptice	1 duc.	—	8 ⁸
28	Ribe (žlahadne) in lupinarice, ki niso posebej navedene, iz morja, rek, potokov,			

Zap. štev.	Užitnini podvrženi predmeti	Mera, za katero je določen davek	Davek in mestna doklada	
			K	h
	jezer in ribnjakov, sveže, marinirane, osoljene, okajene potem ribja jajca, sardine in sardele v olju . . .	100 kg	6	98 ^s
29	Navadne ribe iz rek in morja, klini, polenovke, slaniki, sardele itd. raki, polži, žabe, ostrige, morski pajki in morski raki	100 „	3	36 ^s
30	Riž	100 „	6	98 ^s
31	Moka, kaša, škrob, kruh in vse drugo pecivo	100 „	—	86 ⁴
32	Žito v zrnju	—	—	—
33	Oves v zrnju	100 „	—	60
34	Seno, slama, otrobi, rezanica	100 „	—	32
35	Zelenjava kakor cvetno zelje, špargeljni, grah, fižol v stročju, kumare	100 „	—	45 ^b
36	Sveže sadje, jagode, maline, sveže smokve, kostanj in orehi	100 „	—	88 ^s
37	Suho in vloženo sadje	100 „	2	18
38	Surovo maslo, maslo, gosja mast, stearin, stearinova kislina, lojene, stearinove in parafinove sveče	100 „	6	98 ^s
39	Loj, surov in prekuhan, tolišča, glicerin	100 „	6	24 ⁴
40	Mast, slanina in mozeg	100 „	6	74
41	Milo	100 „	7	14
42	Sir	100 „	6	82 ⁴
43	Jajca	100 kom.	—	13 ²

Zap. štev.	Užitnini podvrženi predmeti	Mera, za katero je določen davek	Davek in mestna doklada	
			K	h
44	Vosek, voščene sveče in izdelki iz voska	100 kg	11	25 ^s
45	Olje laško, konopno, laneno, repino	100 „	3	74 ⁴
46	Druge vrste olja za kurivo, oljki, mandelnovo, makovo, orehovo, palmino in kokosovo olje	100 „	3	74 ⁴
47	Trda drva, borov in brinjev les	1 m ³	—	29 ¹
48	Mehka drva in butarice	1 „	—	17
49	Oglje	100 kg	—	26 ⁴
50	Premog in koks	100 „	—	8 ⁶⁴

Užitninska tarifa za meso in vino izven zaprtih krajev.

Št.	Užitnimi podvrženi predmeti.	Merilo obdajčenja	I.		II.		III.	
			Užitninski znesek		razred			
			K	h	K	h	K	h
1	Voli, biki, krave in teleta čez eno leto	od kosa	10	08	7	56	5	04
2	Teleta do starosti enega leta	"	1	68	1	26	—	84
3	Ovce, ovni, koze, kozli, koštruni in skopci	"	—	64	—	50	—	34
4	Jagnjeta do 14 kg, kozlički, prašički pod 5 kg	"	—	42	—	34	—	22
5	Prašiči od 5 do 19 $\frac{1}{3}$ kg	"	1	26	—	84	—	64
6	Prašiči čez 19 $\frac{1}{3}$ kg brez razločka	"	2	52	1	90	1	26
7	Sveže meso, to je izvzemši krvi in droba vsi še neobdelani, za vživanje sposobni deli zaklane živali od 1. do 6. postavke, dalje prekajeno in nasoljeno meso takih živali, zlasti tudi prekajena slanina, dalje konzervno meso, salami in mesene klobase (tudi iz konjskega mesa)	100 kg	3	74	3	—	1	88

Opombe.

1. Za živali, katerim manjkajo le posamezni deli (glava, noge), je plačati užitnino od kosa.

2. Kot teleta, ki niso že prekoračila starosti enega leta, se smatrajo ona, katerim ne manjka noben mlečnik. Protidokaz je izključen.

3. Glede utežnih postavk v postavkah 4, 5, in 6 je omeniti, da veljajo za takrat, ko se živali obdavčijo.

4. Pri določitvi teže se taki deli, ki niso užitni, pa so v zvezi z mesom, n. pr. kosti, ne odbijejo.

5. V I. tarifni razred spadajo kraji, ki imajo čez 20.000 duš, v II. razred kraji s prebivalstvom od 10.000 do 20.000 duš in v III. razred vsi drugi kraji. Za naše kraje pride torej le III. razred v poštev, ker je Ljubljana zaprto ozemlje in pobira svojo užitnino (glej tabelo). Število duš velja le za posamezne kraje, ne pa n. pr. za celo občino.

Užitnina za vino in mošt znaša za vse dežele od hektolitra 5 K 94 h. Vendar pa veljajo za nekatere kraje izjeme in so ti kraji v posebnih razglasilih izvzeti.

Na Kranjskem znaša užitnina za nekdanje Postojnsko in Novomeško okrožje od hektolitra 4 K 64 h. Ti okraji in občine so v posebnih razglasilih označeni kot kraji, kjer se prideluje vino slabše vrste.

Isto velja za Štajersko, Koroško in Primorsko, kjer znaša v nekaterih krajih užitnina tudi le 4 K 46 h od hektolitra. V nekaterih okrajih Goriške, Gradiščanske in Istrije ter na kvarnerskih otokih znaša užitnina, ker je tamošnje vino v ceni veliko nižje nego drugod, le 3 K 72 h od hektolitra.

Sploh pa opozarjamo na tozadevni zakon o užitnini na meso in vino, kajti če se tega zakona ne pozna dobro, se ne more presoditi, po katerem merilu se pobira užitnina zlastni od vina.

Uvozna carina

od blaga, katero se navadno uvaža v naše dežele,
veljavna od 1. marca 1907 v kronski veljavi za
100 kg.

	Carin. enota v kronski veljavi za 100 kg	Tara 0/0 za			
		sode	zaboje	koše	bale
v kronah					
I. Specerijsko blago, južno					
sadje, dišave (drogve) in					
semena.					
Aloa	prosto				
Ananas	30.—				
Barvilne prsti, žgane, plavljene, mlete	1·20	plača	bruto		
Barvilni les v kladah zdrobljen	2.—	plača	bruto		
Boraks, sirov	prosto				
Boraks, rafiniran	6.—	plača	bruto		
Brošč (Krap) zmlet	prosto				
Cedre vložene v slanico po- godbeno	prosto				
Cimet ob uvozu po morju	48.—	12	18	6	2
Cimet vsake vrste ob uvozu po morju	88.—	12	18	6	2
Citrone, pogodbeno	prosto				
Čaj ob uvozu po morju	217.—	—	23	—	—
Čebula in česen pogodbeno	3.—	—	—	—	—
Dateljni, pogodbeno	36.—	11	11	6	1
Esencije, (olje, eter in parf. kis, olje in masti) pogodb.	24.—	13	13	9	—
Galun	3·60	plača	bruto		
Garansina, prep. brošč (Krap)	3·50	plača	bruto		

	Carin. enota v kronski veljavi za 100 kg	Tara 0/0 za			
		sode	zaboje	koše	bale
	v kronah				
Glavberjeva sol.	— 50	plača bruto			
Gobe: nove umivalne in konjske gobe tudi prane	36.—	20	20	9	6
umivalne in konjske gobe prane in beljene	145.—	20	20	9	6
Opomnja: umivalne in konjske gobe v prirodnem stanju, brez obdelave nerabne, prejemane za obdelavo, na dovolilnice pod kontrolo, ob uvozu po morju	prosto				
Gobe, odpadki gob (Kropf-schwamm)	prosto				
Goršično seme, zmleto	3.—	—	—	—	—
nezmleto v sodih	prosto				
Grozdje sveže, za namizno vžitje, v množinah do 5 kg pogodbeno	prosto				
Gumi arabikum, kopal, damar, geda, guti, tragant, šelak, senegal	3:50	—	—	—	—
ob uvozu po morju	prosto				
Gumi amonjak, asa-foetida, benzol, drachenblut, galban, guajah, mirte, kadilo (Weihrauch)	prosto				
Indigo ob uvozu po morju	prosto				
Ingver ob uvozu po morju	48.—	bale iz štorja			
Jedkinatron, (Aetznatron)	7:20	10	10	6	3
Jegulje, v sodih	35.—	13	13	—	—
Jestvine, ne posebej imenovane	prosto	16	16	10	6

Tara % za	Carin. enota v kronski veljavi za 100 kg	Tara % za			
		sode	zaboje	koše	bale
	v kronah				
Kadilo	prosto				
Kakao, sirov bob in v lupinah	58.—				
Kakao, bob in kakaové lupine ob uvozu po morju	48.—				
Tara 13% v sodih z dogami iz trdega lesa in sodih					
Tara 10% v drugih sodih					
Tara 9% v košarah.					
Tara 1% v priprostih lahkih vrečah (balah).					
Tara 2% v drugih vrečah (balah).					
Kakao, zmlet (Cacaomasse)	200.—	16	16	9	4
Kandirano sadje	80.—	16	16	10	6
Kapre	15.—	16	16	10	6
Kassia lignea	100.—	12	18	6	2
Kassia lignea, ob uvozu po morju	88.—	bale iz štorja			
Kassia fistula	prosto				
Kava, sirova	95.—				
Kava, sirova ob uvozu po morju	88.—				
Tara 17% v zabojih iz trdega lesa, pod 200 kg.					
Tara 16% v zabojih iz mehkega lesa, pod 200 kg.					
Tara 10% v zabojih po 200 kg in čez, potem v sodih z dogami iz trdega lesa, z dnom iz trdega ali mehkega lesa.					

pufe	pogoc	sopojke	sovic	v kronah veljavni za 100 kg danečni v	Carin. enota v kronski veljavi za 100 kg v kronah	Tara 0/0 za			
						sode	zaboje	koše	bale
Tara 8 ⁰ / ₀ v drugih sodih.									
Tara v takozvanih patent- nih sodih (cilindrska ob- lika in lahke gradnje.									
Tara 8 ⁰ / ₀ z dogami in dnom iz trdega lesa.									
Tara 7 ⁰ / ₀ z dogami iz trdega in dnom iz mehkega lesa.									
Tara 5 ⁰ / ₀ z dogami in dnom iz mehkega lesa.									
Tara 7 ⁰ / ₀ v košarah.									
Tara 3 ¹ / ₂ 0/0 v dvojnatih fardah.									
Tara 2 ⁰ / ₀ v enovitih fardah in dvojnih močnih vrečah (balah).									
Tara 1 ¹ / ₂ 0/0 v eni močni ali dveh lahkih vrečah (balah)									
Tara 0, 8 ⁰ / ₀ v lahkih vrečah (balah).									
Tara 0, 6 ⁰ / ₀ v vrečah iz bom- ževine.									
Kava, žgana					120.—	17	17	9	2
Kokelnovo zrnje pogod- beno					prosto				
Kolofonij					prosto				
Korinte (vinske jagode in grozdje)					50.—	11	11	6	1
Tara pri drugih vrečah 3 ⁰ / ₀ , v lesenih škatljah in zabojih 9 ⁰ / ₀ in če embali- rano 10 ⁰ / ₀ .									

	Carin, enota v kronski veljavi za 100 kg v kronah	Tara 0/0 za			
		sode	zaboje	koše	bale
Klorovo apno	3.60	plača	bruto		
Kostanj pogodbeno	prosto				
Kreda, surova	"				
Kreda bela, zmleta, plavljena	"				
Kreda, bolonjska (Bolo- gneser)	"				
Krin d' afrik posušen	"				
Krin d' afrik barvan ob uvozu po morju	"				
Kurkuma korenina	"				
Laneno olje pogodbeno	10.—	plača	bruto		
Lavorova peresa	prosto				
Lešniki zreli pogodbeno	2.50	plača	bruto		
Liker-konjak izključno užitnina	200.—	—	18	10	—
Likerji in punševe esen- cije	170.—				
Limone pogodbeno	prosto				
Makaroni pogodbeno	15.—	14	14	13	4
Mana	prosto				
Madeljni pogodbeno	"				
Med	28.—	—	20	13	—
Metle iz saggine	3.60	—	—	—	—
Metle iz slame	12.—	—	—	—	—
Mila navadna pogodbeno	9.—	plača	bruto		
Mila fina, t. j. parfumirana	36.—	—	—	—	—
Mrčesni prašek	prosto				
Muškatov cvet in muška- tovi oreški v lupinah ob uvozu po morju	133.—	12	18	6	2
Muškatovi oreški brez lupin ob uvozu po morju	188.—	—	—	—	—

	Carin. enota v kronski veljavi za 100 kg	Tara 0/0 za			
		sode	zaboje	koše	bale
	v kronah				

Natron, ogljikovo kisljenoten 1:90 plača bruto

Natron, sirov (chilski soliter) presto

Olja mastna:

1. Repno olje v sodih, mehovich in mehurjih 12:— — — —

2. Laneno olje in druga ne posebej imenovana mastna olja v sodih, mehovich in mehurjih, izvzemši oljnate pokosti 10:— — — —

3. Oljično, koruzno, makovo, sezamovo, arahidno, žirovo olje in olje iz solčnic v sodih, mehovich in mehurjih, pogodbeno 4:— — — —

4. Olje iz bombaževega semena v sodih, mehovich in mehurjih 40:— — — —

Opomnja.

1. Oljično, arahidno in ricinovo olje za tehniško porabo s pridržkom denaturiranja ob odpravi po posebej pooblaščenih glavnih carinskih uradih 2:—

2. Sulfurovo olje presto — — — —

3. Olje iz bombaževega semena za tehniško porabo na dovoliinice 12:— — — —

Tara 0/0 za				Carin. enota v kronski veljavi za 100 kg v kronah
sode	zaboje	koše	bale	
4. Olja, mastna v steklenicah, vrčkah i. dr. pod 25 kg.				
				a) Repno in laneno olje 30—
				b) Oljično, koruzno, sezamovo, arahidno olje 36—
				Oljično v steklenicah, vrčkah in drugih podobnih shrankah pod 25 kg pogodbeno 22—
				c) Olje iz bombaževega semena 48—
				Olive, sveže, posušene, ali nasoljene, pogodbeno 8—
			plača	bruto
				Oreški, suhi in oluščeni pogodbeno 3:60
			plača	bruto
				Osa sepia prosto
				Palmovo olje strjeno 2:50
			plača	bruto
				Pelinovec v sodu pogodbeno 47—
				Piment, ob uvozu po morju 48—
			12 18	6 2
				Pineljkino olje (iz kokosovih orehov), strjeno 2:50
			plača	bruto
			12 18	6 2
				Pistacije pogodbeno 28—
				Plovec, (Bimsstein) prosto
				Polenovka-riba pogodbeno 7:20
			plača	bruto
				Pomeranče pogodbeno prosto
				Pomerančne in limonine lupine prosto
				Popper ob uvozu po morju 48—
			12 18	6 2
				Prst za barvanje sirova prosto

	Carin. enota v kronski veljavi za 100 kg	Tara % za			
		sode	zaboje	koše	bale
	v kronah				
Ribja mast	2:50	plača	bruto		
Ricinovo olje v sodih pogodbeno	10—	plača	bruto		
Ricinovo olje uradno denaturirano	2—	plača	bruto		
Rozine	50—	11	11	6	1
		druge vreče 3; 9 v lesenih škatljah in zabojih, 10 embalirano.			
Rožiči	prosto				
Rožmarinovo olje	24—	13	13	9	—
Rudninska olja sirova sirova za svečavo, dokler niso poprej po destilaciji rafinirana, poleg porabnine (užit. davka)	8:30	—	—	—	—
Rudninska olja, rafinirana ali napol rafinirana lahka kojih gostota znaša 880 stopinj ali manj	11—	—	—	—	—
Rudninska olja, ostanki izvzemši trdne ostanke	7—	—	—	—	—
Rum in konjak izklj. užitn.	145—	—	18	10	—
Rum in konjak druge žgane tekočine	110—	6	drugi sodček		
Saflor (žefran)	prosto				
Salep-korenina	„				
Sardele v sodčkih pogodb.	30—	plača	bruto		
Sardele v pušicah	120—	16	16	10	—
Semena oljnata, laneno in konopljeno seme	prosto				

	Carin. enota v kronski veljavi za 100 kg v kronah	Tara 0/0 za			
		sode	zaboje	koše	bale
Sir, fini namizni sir	60	8	11	5	1
strakino, gorgonzola in par- mezan proti potrdilu izvira iz Italije, kot mejno olajšavo	12	—	—	—	—
vse druge vrste sira pogod- beno	50	8	11	5	1
Slaniki	7	plača	bruto		
Smirek (šmigelj) sirov	prosto				
Smirek zmlet, plavljen, zrnat	2	—	—	—	—
Smokve (fige)					
a) sveže pogodbeno	1	plača	bruto		
b) posušene pogodbeno:					
1. v škatlah, zabojčkih ali jerbaških	2.40	plača	bruto		
2. v vencih ali v drugač- nem omotu	2	plača	bruto		
Smola, smolec navaden, kolofonij	prosto				
Soda, sirova ali kristalo- vana	1.50	plača	bruto		
Soda kalcinirana	2.40	"	"		
Sok iz sladkega korena pogodbeno	9.50	12	12	6	3
Solitar sirov (kalijeva sol) rafinirana	3.60	plača	bruto		
Sumah	prosto				
Svinjska tolšča (mast) pogodbeno	45	13	—	—	—
Tara 13% v sodih, bednjih in vedrih iz trdega lesa.					
Tara 11% v bednjih iz mehkega lesa.					

Tara v % za	Carin. enota v kronski veljavi za 100 kg	Tara % za			
		sode	zaboje	koše	bale
	v kronah				
Šiške	prosto				
Testenine pogodbeno	15.—	14	14	13	4
Travna semena	prosto				
Vanilija	268.—	—	23	—	—
Vino (peneče vino)	150.—	—	18	10	—
		6 drugi sodček			
Vino v sodih	60.—	—	—	—	—
Vino v steklenicah	75.—	—	—	—	—
Vinske jagode	50.—	11	11	6	1
		druge vreče 3; 9 v lesenih škatljah in zabojih, 10 ako embalirano.			
Vinski kamen sirov in rafiniran	prosto				
Žrebinci ob uvozu po morju	133.—	12	18	6	2
II. Žito in drugi deželni pridelki.					
Pšenica	6:50				
Rž	5:80				
Ječmen	2:80				
Oves	4:80				
Koruza	2:80				
Ajda	1:20	plača bruto			
Proso	1:20				
Fižol, grah, leča	2:40				
Grašica, bob	2:40				
Riž, olušen ter lomljen riž	3:60				
Moka in mlinarski izdelki (phano, na debelo mleto, oluščeno zrnje; kaša					

	Carin. enota v kronski veljavi za 100 kg	Tara 0/0 za			
		sode	zaboje	koše	bale
ali pšeno, phanje, drob) iz žita in so- čivja	15·	13	13	—	2
Orehi (zreli)	3·60	16	16	—	2
Lešniki (zreli)	2·50	16	16	—	2
Gomoljike pogodbeno . .	prosto				
Čebula in česenj	3·—				
Detelja, posušena za pičo	prosto				
Krma	prosto				
Slama	prosto				
III. Živalski produkti:					
Med, tudi umetni med . .	28·—	13	20	—	—
Vosek, živalski, v naravnem stanju	14·—	13	13	4	2
Vosek, živalski, pripravljen	28·—	13	13	4	2
Kože, surove	prosto				
Lasje vseh vrst, surovi ali pripravljeni	prosto				
Perje, ne posebej imenovano, (tudi posteljno perje)	prosto				
Mehurji in čreva, sveži, osoljeni ali posušeni	5·—	16	9	—	2
Rogovi, rožene plošče in špice, parklji, kopita, kosti	prosto				
IV. Kofekcijsko blago.					
Umetne cvetke, gotove, docela ali deloma iz tkanin	1100·—				
Sestavine umetnih cvetk .	480·—				

Tara v % za	Carin. enota v kronski veljavi za 100 kg	Tara 0/0 za			
		sode	zaboje	koše	bale
	v kronah				
	Okrasna peresa in izdelki iz njih	1100.—			
	Umetne kožuhovine iz perja:				
	a) iz nojevih in sličnih finih peres	1100.—	—	20	11 6
	b) iz drugih peres:				
	1. konfekcionirani, tudi obrobni traki	620.—			
	2. ne posebej imenovane	480.—			
	Klobučne š tule iz klobučnine	od komada —30			
	Klobuki za gospode in dečke:				
	a) iz svile in katerekoli tkanine, gibusi tudi opremljeni (garnirani)	1.50			
	b) iz klobučnine:				
	1. ne opremljeni	—70			
	2) iz klobučnine iz las	—50			
	3) iz klobučnine iz volne	—42			
	c) iz slame, ličja, lesenih trščic in drugega gradiva:				
	1. ne opremljeni	50.—			
	2. opremljeni	1.—			
	Pogodbeno iz Italije:				
	Klobuki za gospode in dečke iz slame, ličja, lesenih trščic in drugega gradiva:				

	Carin enota v kronski veljavi za 100 kg v kronah	Tara 0/0 za			
		sode	zaboje	koše	bale
1. ne opremljeni	— 25				
2. opremljeni	— 50				
Klobuki vseh vrst za dame in deklice:	od komada				
1. ne opremljeni	— 70				
2. opremljeni	1 20				
Isti pogodbeno iz Italije:					
1. ne opremljeni	— 35				
2. opremljeni	— 65				
Klobuki vseh vrst oprem- ljeni	1 80				
Dežniki in solčniki s pre- vlakami iz tkanin:					
a) brez montacije iz dragih kovin:					
1. nakičeni, ali pa iz čipk, vezenin	2 75				
2. povsem iz svile	2 20				
3. iz polusvile	1 70				
4. iz drugih tvarin	— 70				
b) z montacijami iz dragih kovin:					
1. z zlatom	5 —				
2. s srebrom	3 —				
Kožuovina, konfekcijo- nirana:	za 100 kg				
a) iz navadnih kož	200 —	—	13 10	4	
b) iz finih kož	480 —	—	13 10	4	

Pripomnja: Ker se tu navedeno blago pri nas skoro brez izjeme iz držav, s katerimi je Avstro-Ogrska sklenila carinske pogodbe in sicer čez Trst in Reko uvaža, velja pri zacarinjanju skoro vedno znižani „pogojeni“ carinski postavek, oziroma postavek »ob uvozu« po morju.

Tabela za osebno dohodnino.

Osebno dohodnino plačujejo one osebe, ki imajo več nego 1200 K dohodkov. Napoved za osebno dohodnino morajo vložiti oni, ki so pozvani v to in ki imajo nad 2000 K dohodkov. Rok za vložitev je do 31. januarja vsakega leta in sicer se napovedo dohodki prejšnjega leta. Opozarjamo tudi na to da so delodajalci, ki imajo uslužbenca z več nego 1200 K dohodki, obvezani, take osebe naznaniti davčnemu oblastvu. Koliko je treba plačati davka, nam pojasni naslednja tabela:

Stopinja	Dohodki		davek	Stopinja	Dohodki		davek
	od	do			od	do	
	k r o n				k r o n		
1	1200	1250	7·20	21	4000	4400	68·—
2	1250	1300	8·—	22	4400	4800	78·—
3	1300	1350	8·80	23	4800	5200	88·—
4	1350	1400	9·60	24	5200	5600	98·—
5	1400	1500	10·80	25	5600	6000	110·—
6	1500	1600	12·—	26	6000	6600	124·—
7	1600	1700	13·60	27	6600	7200	142·—
8	1700	1800	15·20	28	7200	7800	160·—
9	1800	1900	16·80	29	7800	8400	180·—
10	1900	2000	18·40	30	8400	9200	202·—
11	2000	2200	20·—	31	9200	10000	228·—
12	2200	2400	24·—	32	10000	11000	258·—
13	2400	2600	28·—	33	11000	12000	292·—
14	2600	2800	32·—	34	12000	13000	326·—
15	2800	3000	36·—	35	13000	14000	362·—
16	3000	3200	40·—	36	14000	15000	398·—
17	3200	3400	44·—	37	15000	16000	434·—
18	3400	3600	48·—	38	16000	17000	470·—
19	3600	3800	54·—	39	17000	18000	506·—
20	3800	4000	60·—	40	18000	19000	544·—

Od višjih dohodkov je po stopnjah tudi dohodnina višja.

Vojaška taksa.

Ako nam je iz prešnje tabele znana višina osebne dohodnine, lahko izvemo iz naslednje tabele višino vojaške takse.

Razred	Ako znaša osebno dohodninski davek		Znaša vojaška taksa
	K	do K	K
1	7·20	8·—	6
2	8·80	9·60	7
3	10·80	12·—	9
4	13·60	15·20	11
5	16·80	18·40	13
6	20·—	24·—	17
7	28·—	32·—	23
8	36·—	40·—	29
9	44·—	48·—	35
10	54·—	60·—	43
11	68·—	78·—	55
12	88·—	98·—	70
13	110·—	124·—	88
14	142·—	160·—	113
15	180·—	202·—	143
16	228·—	258·—	182
17	292·—	326·—	232
18	362·—	398·—	285
19	434·—	470·—	339
20	506·—	544·—	394

i. t. d.

Avstrijski konzulati.

Države, ki imajo svoje podanike v tujih državah, ali ki imajo večje trgovske zveze v inozemstvu, imajo v dotičnih državah svoje konzulate. Tako ima tudi naša država po važnih mestih celega sveta svoje konzulate in tudi diplomatična zastopstva. V delokrog konzulatov spada, varovati interese svojih podanikov, poročati svoji vladi o trgovskih, undustrijskih in kmetijskih razmerah dotične države, gledati na to, da postanejo trgovske razmere med njih in tujo državo vedno močnejše. Dalje je namen konzulatov, poskrbeti informacije o tvrdkah konzularnega okoliša itd.

V trgovskih zadevah dopisujejo konzulati ponajveč s trgovskim ministrstvom in trgovskimi zbornicami. Interesentom, ki žele informacije, pojasnila, naslove itd. kake tuje države, nasvetujemo, da se obrnejo za tozadevne informacije na trgovsko in obrtniško zbornico, v katere okolišu se podjetje nahaja. V vseh drugih zadevah, pa tudi lahko v trgovskih, naj se interesenti obračajo naravnost na konzulate. Za nas Slovence pridejo v prvi vrsti v poštev naši konzulati v Severni Ameriki, ker imamo tam veliko svojih ljudi, dalje naši konzulati v Turčiji, Bolgariji, Srbiji, Italiji, Nemčiji, Egiptu in na Grškem, ker imamo s temi državami kupčijske zveze.

Naslov konzulatov je napraviti: k. u. k. oest.-ung. General.- (Vize-) Konsulat.

V naslednjem navajamo avstro-ogrske konzulate:

1. Zedinjene države v Severni Ameriki. G. K. Chicago, G. K. New-York, K. Philadelphia, K. Pittsburgh, K. San Francisko, K. Manila, V. K. Cleveland, K. Honolulu, K. Sant Juan, V. K. Charleston.

2. Argentinija: K. Buenos-Aires. V. K. Bahia Blanca, V. K. Parana, V. K. Rosario de Santa Fé.

3. Belgia: K. Antwerpen, K. Brüssel, K. Genf, K. Lüttich.

4. Bolivija: V. K. Oruro.

5. Brasilija; G. K. Rio de Janiero, K. Curityba, K. Porto Alegre, K. Sao Paulo, V. K. Rio Grande do Sul.

6. Chile: G. K. Valparaiso.
7. Kitajsko: G. K. Shanghai, K. Tientsin.
8. Kolumbija: K. Baranquilla. K. Bogota.
9. Costa Rica: K. San José.
10. Cuba: G. K. Havana.
11. Dansko: G. K. Kopenhagen, K. Aalborg, K. St. Thomas.
12. Nemčija: G. K. Bremen, K. Karlsruhe, K. Mannheim, K. München, K. Nürnberg, G. K. Hamburg, G. K. Berlin, G. K. Frankfurt a. M., G. K. Köln, K. Breslau, K. Danzig, K. Königsberg, K. Stettin, K. Dresden, K. Leipzig, K. Stutgart, V. K. Chemnitz.
13. Equador: K. Guayaquil.
14. Francija: G. K. Marseille, G. K. Paris, K. Nizza, K. Bordeaux, K. Lion, V. K. Toulon, K. Nantes.
15. Algier, (francoska pokrajina v Sev. Afriki)
G. K. Algier, K. Pointe à Pitre, K. Saigon.
16. Grško: K. Corfu, K. Patras, K. für den Pireaus und Athen v Atenah, K. Sira.
17. Anglija: G. K. Liverpool, G. K. London, G. K. Montreal, K. Belize, K. Britgetown.
18. Angleške kolonije: G. K. Kalcutta, G. K. Capstadt, G. K. Sydney, K. Gibraltar, K. Hongkong, K. Kingston, K. Malta, K. Penang, K. Singapore, K. Port Luis, K. Port of Spain, V. K. Lagos, V. K. Mombasa.
19. Guatemala: K. Guatemala.
20. Haiti: K. Cap Haiti, K. Port au Prince.
21. Italija: G. K. Genua, G. K. Neapel, G. K. Palermo, G. K. Benetke, K. Ankona, K. Bari, K. Bologna, K. Ci-vitavecchia, K. Florenca, K. Livorno, K. Milan, K. Rim.
22. Japonsko: K. Jokohama.
23. Marokko: G. K. Tanger.
24. Mehika: K. Merida-Progreso, K. Mehika, K. Monterey, K. Tampico, K. Veracruz.
25. Monaco: K. Monako.
26. Montenegro: V. K. Antivari.
27. Nicaragua: K. Managua.
28. Nizozemsko: K. Amsterdam.

29. Nizozemske kolonije: K. Batavia, K. Curaçao.
30. Norveško G. K. Christiania.
31. Turčija (in njena posestva v Mali Aziji):
G. K. Skutari, K. Mitrovica, K. Prisren, K. Ueskub,
K. Monastir, G. K. Janina, G. K. Saloniki, K. Adria-
nopel, K. Konstatinopel, G. K. Smirna, K. Canea,
G. K. Trapezunt, K. Aleppo, G. K. Beirut, K. Jeru-
zalem, K. Bagdad, K. Tripolis.
32. Egipt: G. K. Kajiro, K. Aleksandria.
33. Bulgaria: G. K. Sofija: K. Rustschuk, K. Phi-
lippopel, K. Varna, K. Widdin.
34. Luxemburg: K. Luksemburg.
35. Tunis: G. K. Tunis.
36. Panama: K. Panama, K. Colon.
37. Paraguay: K. Asuncion.
38. Perzija: K. Täbris, K. Teheran.
39. Peru: G. K. Lima.
40. Portugalsko: G. K. Lisabona, K. Funchal.
41. Portugalske kolonije: G. K. Macao, K. Lau-
renzo-Marquez.
42. Rumunska: K. Braila, K. Bukarešt, K. Galac,
K. Jassy, K. Constanza.
43. Rusija: G. K. Moskva, G. K. Odesa, G. K.
Peterburg, G. K. Varšava, K. Kijev, K. Tiflis.
44. Salvador: K. San Salvador.
45. Šan Domingo: K. Puerto Plata.
46. Švedsko: G. K. Stockholm, K. Gothenburg,
V. K. Norrköping, K. Malmö,
47. Švica: G. K. Zürich, K. Genf, K. St. Gallen.
48. Srbija: K. Belgrad, V. K. Nisch.
49. Šiam: K. Bangkok.
50. Španija: G. K. Barcelona, K. Madrid.
51. Uruguay: K. Montevideo.
52. Venezuela: K. Caracas, K. Maracaibo, K.
Puerto Cabelo.
53. Zanzibar: K. Zanzibar.
54. Honduras: K. Amapala.
- G. K. = General Konsulat, K. = Konsulat, V.
K. = Vize-Konsulat.

Ugodnosti na železnicah za trgovske potnike, ki imajo kovčke z vzorci.

Uprave avstrijskih, ogrskih in bosensko-hercegovinskih železnic dovoljujejo trgovskim potnikom ob prevažanju kovčkov z vzorci tarifarične ugodnosti. V dosego teh olajšav se mora trgovski potnik izkazati z legitimacijsko in identitetno karto, katere izdajajo na prošnjo firme trgovske in obrtniške zbornice. Legitimacijske karte se izdajajo za dobo enega koledarskega leta in izgube redno dne 31. decembra dotičnega leta veljavo. Identitetne karte obsegajo ime potnika, njegov podpis, pečat in podpis oblasti, ki jih izdaja, ter so opremljene s fotografijo imetnika. Legitimacijske karte se smejo izdati: 1. Imetnikom protokoliranih firm in njih nastavljenecem. 2. Imetnikom neprotokoliranih firm in njih nastavljenecem. 3. Trgovskim agentom, kateri osebno opravljajo svoje kupčije, pa le tedaj, ako je sedež dotične firme v okrožju oblasti, ki izdaja legitimacijske karte. Ne sme se pa izdajati legitimacijskih kart uslužbencem trgovskih agentov. Trgovskim potnikom in stalnim agentom, ki za več obrtnikov nabirajo naročila, se izdajajo legitimacijske karte le proti predložitvi obrtnega lista. Ako se legitimacijska ali identitetna karta izgubi, sme se izdati nova legitimacijska ali identitetna karta. V legitimacijski karti navedena tvrdka je odgovorna za vsako zlorabo olajšav svojega nastavljenca. Na Kranjskem izdaja legitimacijske karte trgovska in obrtniška zbornica v Ljubljani. Pri zbornici je vlagati kolka proste prošnje katerim je priložiti sliko potnika (format $6\frac{1}{2} \times 10\frac{1}{2}$ cm), potrdilo, da je res v službi firme ter kolek za 1 K, za kolkovanje legitimacijske karte; v prošnji je dalje navesti ime potnika ter število in vsebino kovčkov z vzorci.



Dopustnost trgovskega potovanja.

Za trgovsko potovanje velja zakon z dne 25. februarja 1902, drž. zak. št. 49 ter ministrska ukaza z dne 27. decembra 1902, drž. zak. št. 242 ter z dne 27. julija 1903, drž. zak. št. 164. Določbe teh zakonov so v bistvu sledeče: Lastniki obrtnih podjetij imajo pravico, da iščejo, potujoči izven svojega stanovišča sami ali po svojih poblaščencih (trgovinski potniki), naročila na blago. Trgovinski potniki morajo imeti seboj uradno legitimacijo, katero izda obrtno oblastvo, v čigar okrožju je obrtno podjetje, za katero potujejo. Ako potuje lastnik podjetja sam, mora imeti seboj kot legitimacijo svoj obrtni list. Naročila iskati je dovoljeno le pri strankah, ki potrebujejo blago ponujane vrste v svojem kupčijskem obratu. Trgovinski potniki, oziroma lastnik obrtnih podjetij ne smejo imeti seboj blaga samega, ampak le vzorce blaga. Pri zasebnih strankah je brezpogojno prepovedano iskati naročil za kolonialno, špecerijsko in materialno blago tako v kraju podjetja kakor izven kraja. Glede ostalega blaga je dovoljeno iskati naročila pri zasebnih strankah le, ako dojde lastniku podjetja izreden, pismen in na določeno blago se glaseč poziv stranke.

Glede iskanja naročil pri zasebnih strankah veljajo izjeme le za sledeče vrste blaga: za strojne naprave vseh vrst, za motorje, za stavbne potrebščine, za tehnične potrebščine, za razsvetljavo in kurjavo ter napravo vodovodov, lesena zastirala in vetrnice, za pisalne in šivalne stroje, biciklje ter za fino perilo. Za te vrste blaga je dovoljeno iskati naročila po predloženih vzorcih tudi pri privatnih strankah, ne da bi bilo treba više označenega pismenega poziva stranke. Za trgovce z zlatnino, srebrnino in dragimi kamni veljajo posebna določila. Ako prodaja po vzorcih ni mogoča, smejo iščoč naročila jemati seboj tudi blago, vendar pa z omejitvijo, da smejo blago prodajati samo tistim, ki ga imajo pravico prodajati, torej le trgovcem in obrtnikom teh strok.

Kako se protokolira firma?

Pri vsakem trgovskem sodišču in če tako ne obstoji, (kakor na Kranjskem) pri vsakem sodnem dvoru prve inštanice (deželno ali okrožno sodišče) obstoji trgovski register za celo sodno okrožje. Trgovski register je javna knjiga, katero lahko vsakdo vpregleda ali si da uradne izvlečke napraviti iz nje.

Firma je ime, pod katerim izvršuje trgovec svoje podjetje in s katerim se podpisuje. Kot firmo lahko navede posamezni trgovec le svoje ime, javna trgovska družba vse javne družabnike ali le enega s pristavkom „in tov.“, komanditna družba ime enega osebno jamčujočega družabnika; delniška družba mora pa navesti predmet podjetja.

V trgovski register se vpiše: 1. Tvrdba (firma), imetnik in sedež trgovskega podjetja, javne trgovske družbe, komanditne družbe na delnice, in delniške družbe. 2. Vsaka izprememba v tvrdki, bodisi da se tiče izpremembe imena, javnih družabnikov, izpremembe družbene pogodbe, sploh vsaka prememba ali ugasnitev dejstev v trgovskem podjetju. 3. Vse tiste trgovske osebe, ki imajo formalno pooblastilo, to so: prokurist, zastopajoči družabnik, ki osebno jamči, likvidatorji in predstojništvo delniške družbe. 4. Premoženske pravice trgovčeve žene ali žene osebno jamčujočega družabnika. V trgovski register se mora tudi dati podpis posameznega trgovca in trgovskih oseb, ki imajo prokuro. 5. Vpisati se morajo tudi podružnice ali filijalke, ki leže v okraju drugega sodnega dvora.

Trgovčeva obveznost, da protokolira svojo tvrdko, se ravna po višini letnega davka, ki ga plačuje od svojega podjetja. Primoran tvrdko protokolirati je trgovec, ki plačuje občne pridobnine brez doklad v krajih z nad 10.000 do 100.000 prebivalci najmanj 80 K in v krajih pod 10.000 prebivalci najmanj 50 K. Ako se davek pozneje zniža, ostane tvrdka registrirana.

Vpis v trgovski register se lahko naznani pismeno ali ustno. Ustno se priglasí, ako gre dotičnik osebno ob uradnih urah k trgovskemu sodišču. Ako se vpis tvrdke priglasí pismeno, se mora podpis dotičnika sodno ali notarielno legalizirati. To velja tudi za vse pismene zglasitve, ki se tičejo trgovskega registra. Kolkuje se vloga za vpis s kolkom za 15 K, če se tiče vpis tvrdke, ki nima nobene podružnice, v vseh drugih slučajih 20 K od prve pole. Vloga za vpis prokuristov, likvidatorjev in premoženjskih pravic trgovčeve žene se kolkuje s kolkom za 10 K.

Poleg tega se mora poravnati tudi pristojbina za objavo vpisa v časopisih.



Obrtne pravice trgovcev, ki prodajajo storjeno moško, žensko in otroško obleko ter prodajalcev črevljev.

Po novem obrtnem redu je ločiti 3 vrste trgovcev z naštetim blagom. Obrtne pravice vsake teh treh vrst so različne. Ločiti je: 1. Take trgovce, ki izvršujejo izključno ali vsaj v pretežni meri trgovino z obleko ali črevlji že od 1. januarja 1907. Ti smejo sprejemati popravila in sami tudi jemati mero pri naročilih. 2. Take trgovce, ki so sicer po 1. januarju 1907 pričeli prodajati obleko ali črevlje, toda pred 16. avgustom 1907. Ti ne smejo sicer jemati mere sami, pač pa sprejemati popravila. 3. Take trgovce z obleko ali črevlji, ki so pričeli s kupčijo po 16. avgustu 1907. Obrtne pravice takih prodajalcev so najbolj utesnjene, kajti ti trgovci ne smejo sprejemati niti popravil, niti sami jemati mere. Pomerjati smejo le v toliko, kolikor je potrebno, da odbero blago iz svoje že obstoječe zaloge. Prodajne pravice so seveda pri vseh treh vrst enake.



Pokojninski zakon za zasebne uslužbence.

Zavarovanju podvrženi so po zakonu vse v privatnih in deloma tudi v javnih službah nastavljene osebe, ako so dovršile 18. in ne prekoračile 55. leta svojega življenja, ako imajo najmanj 600 K letne plače pri enem in istem delodajalcu in ako se jim plača izplačuje najmanj v štiritedenskih rokih. Dogovori zoper navado med šefom in nastavljencem z namenom, da se izognejo zavarovalni dolžnosti, niso dovoljeni. Naturalni prejemki, nagrade in tantijeme se vračunajo, ako je zajamčen najmanjši znesek in ako znašajo najmanj tretjino stalne plače, s to tretjino v zavarovanju podvrženo plačo.

Zavarovanju podvrženi so vobče le taki nastavljenci, ki jim gre uradniški značaj ali ki opravljajo izključno ali po večini duševna dela. Uradniški značaj je smatrati tedaj, ako se z dotično službo proti stalni plači sprejme trajno izpolnjevanje gotovih, z izvrševanjem stanovskega dela zvezanih dolžnosti z izključnim ali pretežnim duševnim delom in če je to delovanje kvalitativno omejeno. Porabo za izključno ali pretežno duševno delo, ako ni že vsled dotičnega poklica sama po sebi dovolj jasna, je v dvomu takrat smatrati kot dano, ako se za nastop dotične službe vsled običaja ali vsled posebne zahteve dolodajalca zahteva primerna predizobrazba. Brez take zahteve zadostuje tudi že, da je dotični izobražen.

Blagajničarke in tako osobe, ki po večini tudi streže odjemalcem v prodajalni, po novejših razsodbah ni podvrženo zavarovanju.

O razdelitvi zavarovancev, o predmetu zavarovalne dolžnosti in o izmeri zakonitih prispevkov nas pouči naslednji izkaz:

Plačilni razred	z letno plačo od	mesečna premija	Od te plača mesečno		Temeljni znesek in- validne rente po preteku 120 mesecev prispevanja	Zvišanje po 12 me- secih prispevanja	Vdovska renta	Vzgojevalni prispevki
			službodavec	uslužbenec				
I.	K 600 do K 900	K 6	4	2	K 180 —	K 9.—	Polovica rente, ki jo je zavarovanec prejemal, oziroma, ki bi jo bil upravičen prejemati. Tretjina temeljnega zneska za vsakega enostransko in dve tre- tjini za vsakega obojestransko osirotelega otroka.	
II.	» 900 » » 1200	» 9	6	3	» 270.—	» 13·50		
III.	» 1200 » » 1800	» 12	8	4	» 360·60	» 18 —		
IV.	» 1800 » » 2400	» 18	12	6	» 540.—	» 27.—		
V.	» 2400 » » 3000	» 24	12	12	» 720.—	» 36.—		
VI.	čez K 3000	» 30	15	15	» 900.—	» 45.—		
	» » 7200	» 30	—	30	» 900 —	» 45.—		

Invalidnost, vsled katere imamo pravico do odškodnine, nastopi le v slučaju nezmožnosti za delo, t. j. če je zavarovanec vsled kake telesne ali duševne hibe nezmožen opravljati svoje dosedanje delo. Manjše hibe, vsled katerih je vsaj deloma mogoče zadostiti stanovski dolžnosti, še ne vtemeljujejo invalidnosti, tudi tedaj ne, če se mora poklic izpremeniti, s katerim je zvezana manjša plača do 600 K, ako je le novo opravilo primerno delavni moči zavarovanca. Tako opravilo je zlasti tedaj smatrati kot dano, ako prekorači doba dnevnega dela ali v to potrebna telesna sila običajno izmero pri enakem opravilu ali ako se v resnici izvršujejo nenavadna dela.

Pravico do vdovske rente ima vdova po uslužbencu, ki je bil v zmislu tega zakona zavarovan, tedaj 1. če je po sklenjenem zakonu preteklo vsaj eno leto; 2. če je zavarovanec stopil v zakon pred dokončanim 50 letom življenja; 3. če umrli ni v času sklenjenega zakona užival že invaliditetne rente v zmislu tega zakona; 4. če vdova ob času moževe smrti ni bila po lastni krivdi sodnijsko ločena, ali če zakon ni bil sodnijsko razvezan; 5. če vdovi ni potom sodnijske razsodbe dokazano, da je sama ali pa kot sokriva namenoma provzročila moževo smrt. Pravica do vdovske rente ugasne v slučaju zopetne možnostve in v slučaju smrti vdove. Če se vdova zopet omoži, dobi enkratno odpravnino v visokosti trikratnega letnega zneska njene vdovske rente.

V zgojevalni prispevek znaša glasom gorenjega razkaza, ako je otrok sirota samo po očetu ali samo po materi, eno tretjino, ako je pa otrok sirota po očetu in po materi, pa dve tretjini odpadajočega temeljnega zneska pokojnine, do katerega je imel pravico umrli oče ali umrla mati.

Enkratna odpravnina znaša 200% onega temeljnega pokojninskega zneska, ki bi si ga bil pridobil umrli zavarovanec po 120 mesecih prispevanja. Pravico do te odpravnine ima vdova, oziroma preo-

stali otroci zavarovane osebe, če ta umrje pred pretekom čakalnega časa (120 mesecev), če so dani poprej navedeni predpogoji za dosego vdovske rente, oziroma vzgojevalnih prispevkov, in če nimajo pravice do rent.

Vplačevanje premij preneha glasom zakonških določb po preteku 480 mesecev prispevanja; v gori navedenem razkazu navedene plačilne kvote so za sedaj določene samo za dobo dvajsetih let. Premije se morajo prvega dne vsakega meseca naprej plačevati. Zahteve do teh prispevkov se morejo uveljaviti najkasneje tekom treh let. Premije mora obračunavati službodajalec, ki je upravičen, da na zavarovanca odpadajoči delni znesek pri izplačilu službenih prejemkov mesečno odtegne; vendar se mora te pravice poslužiti tekom treh mesecev, sicer jo izgubi.

Dokup službenih let, oziroma skrajšanje zakonito določene čakalne dobe 10 let od 1. januarja 1900 je dovoljena, ako je dotični v resnici ta čas bil v službi. Ako se hoče zavarovalni dolžnosti drugod zadostiti z nadomestnimi zavodi, lastnimi penzijski zavodi itd. je to dovoljeno in s posebno odredbo uravnano.

Po najnovejših razsodbah upravnega sodišča niso podvrženi zavarovanju: prodajalci vsake vrste, blagajničarke in komiji, ne glede na to, kakšno postransko opravilo imajo še poleg tega, potem skladiščno osebje, manipulantje, ekspedienti, strojepisni, stenografi, kopisti in pisarji. Kot zavarovanju podvržene je pa upravno sodišče priznalo trgovske potnike, zastopnike (Platzvertreter), nastavljenice, katerim je izročeno knjigovodstvo, korespondenca, kontorno blagajniško opravilo in delovodje, ako imajo nadzorovalno pravico in če njih glavno opravilo ni manualno (ročno).

Delovni čas trgovskih uslužbencev in zapiranje trgovin.

Dne 4. maja 1910 je stopil v veljavo zakon o delovnem času uslužbencev v trgovinah in o zapiranju trgovin, ki odreja naslednje:

V trgovskem in spedijskem obrtu in v prodajalnah produkcijskih obrtov se mora dovoliti po končanem dnevnem delovnem času pomožnim delavcem nepretrgan počitni čas najmanj 11 ur. Za kočijaže v spedijskem obrtu mora znašati nepretrgan počitni čas najmanj 10 ur.

Tekom delovnega časa se mora dati pomožnim delavcem opoldanski odmor. Opoldanski odmor se lahko dovoli za vse pomožne delavce istega obrata istočasno ali pa potom menjavanja in mora znašati, ako znaša popoldanska delovna doba več kakor 4 ure, in ako pomožni delavec izven hiše, kjer se nahaja obrtovališče, obeduje, najmanj eno in pol ure, sicer eno uro.

Pri obrtih, kjer se vrši prodaja blaga v za odjemalce odprtih prostorih, morajo biti ti prostori skupno s pripadajočimi pisarniškimi prostori in skladišči zaprti od 8. ure zvečer do 5. ure zjutraj. Lě pri trgovinah z jestvinami smejo biti ti prostori in skladišča odprti do devete ure zvečer.

Odjemalcem, ki so ob času zapiranja trgovine še v prodajalni, se sme še postreči.

Deželna politična oblast lahko po zaslišanju trgovske in obrtne zbornice, dotičnih občin kakor tudi načelstev dotičnih zadrug in pomočniških odborov določi, da se v posameznih občinah ali pa v določenih delih teh občin tekom celega leta, v gotovih časovnih dobah ali pa v gotovih dneh, zapro prodajalne v zgodnejši uri, ki se določi med 7. in 8. oziroma 9. uro zvečer, ali pa da se odpro prodajalne po 5. uri zjutraj.

Ta določba se lahko izda za obrt sploh, ali pa za posamezne kategorije obrtov.

Ob tržnih dneh se v prejšnjem paragrafu označeni prostori za nakup in prodajo predmetov, s katerimi se trži na dotičnem sejmu, lahko odpro že začetkom sejma.

V zgoraj navedenih prostorih je pomožnim delavcem dati priliko za sedenje.

Določbe glede minimalnega počitnega časa za pomožne delavce, oziroma določbe glede zapiranja trgovin ne veljajo:

1. za dela v svrhu izvršitve inventure,
2. za preselitev ali prenovitev trgovine,
3. za obiske sejmov,
4. za dela, ki se morajo v svrhu preprečitve pokvarjenja blaga ali v drugih nezgodah takoj izvršiti.
5. razen tega za največ 30 dni v letu.

Ako nastane v pod točko 1-5 navedenih slučajih skrajšanje minimalne počitne dobe pomožnih delavcev, zadostuje, ako se to naznani obrtni oblasti, kar se v pod točko 4 navedenem slučaju lahko izvrši naknadno tekom 24 ur. Ako pa nastane v pod točko 5 navedenem slučaju poleg tega še skrajšanje zapiranja trgovin, se ti izjemni časi zapiranja trgovin kakor tudi dnevi izjemnega zapiranja trgovin določijo od obrtne oblasti prve inštanice po zaslišanju načelstev dotičnih zadrug in pomočniških odborov in sicer splošno ali pa za posamezne obrte in kraje.

V posameznih zdraviliščih, v katerih je promet v večernih urah običajno posebno živahen, se določbe o minimalni počitni dobi pomožnih delavcev oziroma o zapiranju trgovin za časa sezije od trgovskega ministra v dogovoru z ministrom za notranje zadeve po zaslišanju dotičnih trgovskih in obrtnih zbornic, kakor tudi načelstev dotičnih zadrug in pomočniških odborov potom ukaza lahko razveljavijo in sicer popolnoma ali pa le deloma. Za podaljšani delavni čas gre pomožnim delavcem primerno posebno plačilo.

V času, v katerem morajo biti zgoraj navedeni prostori zaprti, je prodaja blaga od hiše do hiše in prodaja blaga na cesti prepovedana, v kolikor niso od obrtne oblasti glede te prodaje blaga na cesti dovoljene izjeme.

Te določbe veljajo tudi za blagovni promet konzumnih društev in gospodarskih ter pridob. zadrug.



Delovni čas v trafikah in zapiranje trafik.

C. kr. finančno ministrstvo je izdalo v sporazumu s trgovskim ministrstvom in ministrstvom za notranje zadeve naslednja določila glede delovnega časa v trafikah in zapiranja tobачnih prodajalnic.

1. V tobачnih trafikah, v katerih se vrši prodaja tobачnih izdelkov samostojno, to se pravi kot glavno opravilo, morajo biti prostori, ki so odprti za promet odjemalcev, kakor tudi k tem prostorom pripadajoče pisarnice in skladišča, v času od devete ure zvečer do pete ure zjutraj zaprti.

Prodajni obrat sme tedaj v času od 5. ure zjutraj do 9. ure zvečer trafikant poljubno izvrševati, toda vsekako tako, da zdržema ne sme manj kakor 12 ur trajati.

Začetek in konec prodajnega časa se mora naznaniti pristojni oblasti, katere dolžnost je le nadzorovati, koliko časa in ob katerih urah je trafika zaprta.

2. Določbe prvega in tretjega odstavka točke 3., odredbe z dne 22. maja 1906, št. 23.810, Ukaznega lista št. 115, o prodaji postranskih predmetov v samostojnih tobачnih trafikah ob nedeljah, veljajo analogno tudi za delavnike v tem zmislu, da je prodajanje drugih postranskih predmetov, kakor eraričnih vrednostnic, kadilnih predmetov in časopisov med prodajnim časom (točka 1.) le v onem času dovoljeno, ki

je sploh za razpečavanje takih predmetov po določbah zakona z dne 14. januarja 1910, drž. zak. šte. 19, ali pa na podlagi tega zakona izdanih predpisih glede delovnega časa in zapiranja prodajalen v trgovskih obratih in sorodnih kupčijskih obratih, dopusten.

3. Samostojnim trafikantom je prostovoljna analogna vporaba določil zakona z dne 14. jan. 1910, drž. zak. šte. 19, glede dovolitve najmanj 11 urnega, nepretrganega počitnega časa in najmanj 1 urnega opoldanskega odmora pomožnim delavcem, pod tem pogojem dovoljena, da le ta ne ovira redno in nepretrgano izvrševanje prodajnega obrata, ki je dopusten po točki 1.

4. Ob posameznih delavnikih, ob katerih posebne razmere zahtevajo razširjenje kupčijskega obrata (tržni dnevi, slavnostne priredbe in enako) more pristojna oblast izjemoma dovoliti podaljšanje prodajnega časa, v katerem se sme vršiti prodajni obrat v pod točko 1 navedenih trafikah. Premaknitev večernega zapiranja prodajalnic pa je v takih primerih le najkasneje do 10. ure zvečer dopustna.

5. Za posamezne trafike, v katerih je zvečer prodajni obrat posebno živahen, tako, da bi se ako bi se ob predpisanem času prodajalne zapirale, zdatno manj razpečalo, n. pr. v zdraviliščih med sezijo, v razstavah in zabavališčih, v kolodvorskih trafikah itd., mora pristojna oblast v točki 1 navedene utesnitve zapiranja prodajalnic trajno pa od slučaja do slučaja preklicati.

6. Določbe o zapiranju prodajalnic in o delovnem času ob delavnikih (točka 1—5) veljajo v splošnem tudi za praznike; pristojna oblast pa je pooblaščen, da sme samostojnim trafikantom ob praznikih vsled obstoječih krajevnih razmer dovoliti zmanjšanje prodajnega časa do štirih ur, in določitve časa za zapiranje trafik ob najzgodnje 11. uri dopoldne.

Na Božični dan, na Novega leta dan in na sv. Rešnjega telesa dan, kakor tudi ob vseh praznikih, katerim sledi, ali pa je bil prejšnji dan nedelja ali

praznik, obrat v samostojnih trafikah ni dopusten dalj časa, kakor ob nedeljah.

7. V trafikah, v katerih se prodaja tobačnih izdelkov ne vrši samostojno, ampak kot postransko opravilo v skupnem obrtovališču s kakim obrtom, se sme ob delavnikih prodaja tobaka vršiti le toliko časa, kolikor časa je obrat dotičnega obrta po obstoječih predpisih o delavnem času in o času zapiranja prodajalnic, v trgovskih in sorodnih kupčijskih obratih dovoljen.

V primeru pa, da je obrtovališče tako urejeno, da omogoči tako prostorno ločitev obrtnega obrata od tobačne trafike, ki zanesljivo zajamči izpolnjevanje za dotični obrtni obrat obstoječih predpisov o delavnem času in o času zapiranja prodajalnic, veljajo glede prodaje tobake ob delavnikih in praznikih v takih prodajalnah ista določila, kakor za samostojne tobačne trafike. (Točka 1—6.)

8. Za tobačne zaloge pa odločbe te odredbe ne pridejo v porabo.

9. Za trafike, ki jih opravljajo založniki tobaka, kakor tudi prodajalne s tobačnimi specialitetami veljajo predpisi točk 1—7, za hišne trafike katere so se podelile lastnikom krčmarskih in gostilniških obrtov, pa veljajo predpisi točke 7 te odredbe,

10. V samostojno izvrševanih tobačnih trafikah je na v dotičnem deželnem jeziku sestavljenem stenskem plakatu na viden način naznaniti, kateri čas se trafika ob delavnikih in praznikih zapira.

Vzorci prošenj v dosego različnih obrtnih pravic.

1. Za dovoljenje prodaje časopisov.

2 K
kolek

Slav. mestni magistrat kot policijska oblast
v
Ljubljani.

Ivan Rak, trgovec v Ljubljani, prosi za dovoljenje prodaje časopisov.

V Špitalski ulici št. 22 izvršujem trgovino z mešanim blagom, med drugim tudi s papirjem. Prosim, da se mi dovoli prodajati vse tuzemske, oblasti pravilno naznanjene periodične tiskovine in časopise v zgoraj označeni prodajalni.

Za dovolilno listino prilagam kolek za 2 K.

Podpis.

2. Za koncesijo prodaje šolskih knjig, molitvenikov, koledarjev in svetih podob.

2 K
kolek

Slavno c. kr. okrajno glavarstvo

v

Kranju.

Karol Florian, trgovec s papirjem v Kranju, prosi za koncesijo prodaje šolskih knjig, molitvenikov, koledarjev in svetih podob.

V hiši št. 340 na Glavnem trgu v Kranju nameravam v svoji trgovini s papirjem, pisalnimi in risalnimi potrebščinami izvrševati tudi prodajo šolskih knjig, molitvenikov, koledarjev in svetih podob.

Svojo samostojnost in avstrijsko državljanstvo sem izkazal o priliki zglasitve trgovine s papirjem.

Zato si dovoljujem prositi, da se mi dovoli koncesija za prodajo šolskih knjig, molitvenikov, koledarjev in svetih podob v zgoraj označeni hiši.

Za koncesijsko listino prilagam kolek za 2 K.

Podpis.

3. Za dovoljenje točenja vina in piva na kakem drugem kraju.

1 K
kolek

Slavni mestni magistrat

v

Ljubljani.

Ivan Poček, gostilničar v Ljubljani, Stari trg 65, prosi za dovoljenje točenja vina in piva na ljubljanskem gradu.

Ciril-Metodovi podružnici za Šentjakobski okraj se je dovolilo prirediti v nedeljo 26. aprila 1912 veselico na dvorišču ljubljanskega gradu. Ker se tukaj ne izvršuje noben gostilniški obrt, je predsednik omenjenega društva podpisanega pozval, naj prevzame ta dan točenje vina in piva na veselici. Zato prosi podpisani, da se mu za 26. aprila t. l. da dovoljenje, da sme na ljubljanskem gradu točiti vino in pivo ter prodajati gorka in mrzla jedila.

Podpis.

4. Za dovoljenje prodajev kolekov.

2 K
kolek

Slav. c. kr. finančno ravnaateljstvo

v

Ljubljani.

Jurij Potokar, trgovec v Ribnici, prosi dovoljenja za prodajo kolekov.

Že več let izvršujem v hiši št. 320 v bližini c. k. okr. sodišča, trgovino z mešanim blagom. Zato prosim, da se mi da dovoljenje za prodajo kolekov do všteviš 10 K in uradnih meničnih golic do 10 K ter železniških tovornih listov z vtiskanim kolekom vsake vrste v gori omenjeni trgovini proti proviziji $1\frac{1}{2}\%$ ter da se mi izda dotična licenca. V ta namen prilagam kolek za 2 K.

Podpis.

5. Za dovoljenje prodaje znamk.

1 K
kolek

Slav. c. kr. poštno in brzojavno ravnateljstvo
v
Trstu.

Josip Arko, trgovec v Postojni, prosi dovoljenja za prodajo pisemskih znamk.

V hiši št. 270 izvršujem prodajo mešanega blaga. V ulici, kjer imam trgovino kakor tudi v sosednjih ulicah ni nobene prodajalne poštnih vrednostnic, ampak morajo prebivalci hoditi na 20 minut oddaljeno pošto, kar je zlasti ob slabem vremenu, ker ulice niso tlakovane, zamudno in jako odročno. Vsled tega prosi podpisani, da se mu dovoli prodajati pisemske znamke in druge poštne vrednostnice.

Podpis.

6. Za dovoljenje postaviti izložbene omarice.

1 K
kolek

Slavni mestni magistrat
v

Ljubljani.

Josip Skalar, trgovec z galanterijskim blagom v Ljubljani Prešernova ul. 27, prosi dovoljenja, da sme postaviti izložbene omarice.

Podpisani namerava v svrhu očitnejšega označenja svoje trgovine postaviti na obeh straneh vhoda v prodajalno dve izložbeni omari, ki bosta od hišnega zidu le 20 cm ven stali. Prilagam v ta namen narisana načrt v dveh izvodih ter prosim: slavni mestni magistrat naj mi po dovršenem krajevnem ogledu dovoli postaviti označeni izložbeni omari.

Podpis.

7. Za dovoljenje postaviti sejmsko stojnico.

Koleka
prosto.

Slavno županstvo

v

Št. Jerneju.

Ker obiščem tamošnji semenj, ki se vrši dne 5. julija t. l., prosim, da se mi odkaže prostor in stojnico na semnju. Sejmske pristojbine bom takoj poravnal, ko pridem v Št. Jernej.

Podpis.

8. Za dovoljenje, da se smejo časopisne znamke rabiti pri odpošiljanju cenikov.

1 K
kolek

Milko Krapeš, urar in trgovec, z zlatnino v Ljubljani, prosi dovoljenja, da sme dobivati in porabiti časopisne znamke za svoje cenike.

Ker hočem prodajo ur in drugih zlatih in srebrnih predmetov zvečati in si pridobiti več odjemalcev zlasti na deželi, nameravam razpošiljati velik nov cenik v 5000 izvodih v obliki časopisa.

Ta cenik se bo imenoval „Ilustrovani cenik 1912“ in bo izhajal štirikrat na leto v gotovih časih, vsled česar ima popolnoma značaj periodične tiskovine. Vsled tega prosim dovoljenja, da smem kupovati in porabljeni časopisne znamke pri razpošiljanju označene tiskovine v avstrijsko ogrskem poštnem ozemlju.

Obenem prilagam en izvod ilustriranega cenika.

Podpis.

9. Prošnja za pavšaliranje kolkovine za trgovske knjige.

Koleka Visoko c. kr. finančno ministrstvo
prosto. na

Dunaju.

Peter Šterk, trgovec v Ljubljani, prosi, da se ga oprosti kolkovine za nove trgovske knjige proti temu, da plača primeren vsakoletni pavšalni znesek.

Trgovske knjige podpisane, ki jih rabi v svoji trgovini pod tvrdo Peter Šterk v Ljubljani, so vsled dosedanjih vpisov skoro popisane, da mora torej nove napraviti. Podpisani prosi torej, prilagaje zaznamek A, ki označuje trgovske knjige po velikosti in številu pol, naj mu visoko c. kr. finančno ministrstvo blagovoli dovoliti pavšaliranje kolkovine za nove trgovske knjige.

Kot odkupni znesek predlaga podpisani 20 K letno.

Podpis.

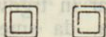

Prevažanje blaga po železnici.

Železnica prevzema blago v prevažanje na podlagi tarife I. del, ki se deli v oddelek A: obratni pravilnik in v oddelek B: tarifni del. Razven tega ima vsaka železnica zase tarifo II. del, ki vsebuje izjeme tarife I. del, oddelek B in velja le za dotično železnico.

V sledeči razpravi navajamo nekatera določila obratnega pravilnika, ki je stopil v veljavo 1. prosinca 1910.

Ali mora železnica prevažati blago.

Železnica ne sme odreči prevažanja, če se ugotovi veljavnim predpisom in splošnim ukrepom železnice, ako prevažanje ni prepovedano postavno ali zaradi javnega reda. Zlasti za strelivo in razstrelna sredstva so zelo strogi predpisi. Kdor bi hotel te predmete razpošiljati, naj se pravočasno pobriga za pogoje.

Vozni list in njegova oblika.

Vozni list mora spremljati vsako pošiljatev. Vozni list za tovorno blago se razločuje od onega za brzo-vožno blago. Ko oddamo železnici pošiljatev v prevažanje, sklenemo z njo prevozno pogodbo. Zato je treba vozni list, v katerem so vse točke te pogodbe, skrbno popisati, ker zadenejo pošiljatelja slabe posledice, ki nastanejo vsled dvomljivosti ali nepravilnosti v voznem listu.

Vsebina voznega lista.

V vozni list spada:

1. Ime in bivališče prejemnika.
2. Železniška postaja, do katere naj se prevažata blago (postaja namembe.)

3. Kraj namembe, če je ta različen od postaje namembe.

4. Deklaracija pošiljatve.

Pri kosovnem blagu, ki ga stranka ne nalaga sama v vagone, temveč železnica, in za katero se računa voznina za težo pod 5000 kg, je navesti število kosov, način sprave in številko ter znamenje posameznih kosov.

Železnica sme zahtevati, da se tudi pri vozovnih pošiljativah označi vsebina po številu in spravi, če je to glede kakovosti naklada mogoče.

5. Teža pošiljatve ali predlog, da jo določi železnica.

6. Če je stranka naložila blago, tudi lastninski znak in številka vagona.

7. Kdor hoče plačati voznino naprej, mora to pripomniti.

8. Predlog za prejemni list ali duplikat.

9. Napoved interesa na redni dostavitvi ali obremenitev pošiljatve s povzetjem.

10. Eventuelna zahteva, naj počaka blago na postaji (restante.)

11. Označenje papirjev, ki jih zahtevajo carinski, davčni ali policijski predpisi.

12. Pri pošiljativah, ki so podvržene carinski ali davčni odpravi, se sme zaznamovati urad, pri katerem naj se izvrši ta manipulacija.

13. Podpis z imenom ali firmo in bivališče. Prihajati se sme tudi naslov za brzovjavke in številka telefona.

Za vsako vagonsko pošiljatev je potreben poseben vozni list. Izjema je dopustna za pošiljatev dolgega lesa v dopjonih in za pošiljatve živine.

Če prva stran voznega lista ne zadostuje za označenje pošiljatve, se rabi lahko notranja stran. Če je treba, se smejo pripeti v vozni list tudi posebni kolkovani in podpisani listi.

Važno je, da se za blago različnih tarifnih razredov napove teža za vsak razred posebej. Ker pa je

klasifikacija težka, nasvetujemo, naj vsakdo vpraša na železnici, kako naj deklarira pošiljatev, da železnica ne računa previsoke voznine vsled njegove nevednosti.

V avstrijskih kronovinah, kjer je več jezikov običajnih, se izpolnijo vozni listi lahko v dotičnih deželnih jezikih. Če so pošiljatve namenjene na postaje, kjer n. pr. slovenščina ni običajna, je treba vse bilješke voznega lista prestaviti v nemščino.

Kdor prinese vozni list na postajo, ta se smatra, da je pooblaščen izpremeniti ali izpolniti vozni list.

Tehtanje pošiljatve; štetje kosov.

Železnica je obvezana kosovno blago, katero mora sama naložiti, ob prevzetju brezplačno stehtati in prešteti. Pošiljatve, ki jih je stranka sama naložila, mora železnica stehtati le tedaj, če je tehtanje na voznem listu predlagano. Za tehtanje takih pošiljatev si zaračuna železnica tehtninc.

Vozninski pribitki.

Če se napačno napove vsebina, teža ali število kosov, je treba plačati vozninsko "razliko in še posebne pribitke.

Sprava in zaznamovanje.

Da se blago na železnici ne poškoduje, zmanjša ali izgubi, treba ga je primerno zaviti ali spraviti. Če pa blago ni dobro spravljeno ali omotano, mora pošiljatelj ta nedostatek na voznem listu pripoznati. Odpošiljatelj, ki pošilja blago navadno v pomankljivi spravi, ali pa vedno z istimi nedostatki od iste postaje, napiše lahko pri dotičnem odpremnem uradu splošno izjavo, na katero se pozneje pri vsaki pošiljati sklicuje. V mednarodnem prometu je treba za vsako pošiljatev v nezadostni spravi podati posebno izjavo.

Sprejem blaga.

Ob nedeljah in praznikih se tovorno blago ne sprejema, brzovozno pa le dopoldne. Živina za sejme se lahko odda tudi ob nedeljah in praznikih.

Če se odpošiljatelj pri dovažanju blaga, katero mora železnica naložiti, zakasni, da v teku 24 ur vseh v eno pošiljatev spadajočih kosov ne izroči železnici, ali če v tem času ne prinese pravilno spisanelega voznega lista, ali če pri frankirani voznini ne plača v 24 urah, sme železnica zahtevati skladarino.

Za blago, katero mora pošiljatelj naložiti, se naročajo vozovi proti zavarovalnini K 9'60. Ako se pismeno obljubljeni vozovi ne pripravijo pravočasno, mora železnica povrniti stroške za dovoz, najmanj pa K 9'60. Če se pripravljeni voz odpove pred pretekom nakladnega roka (24 ur), mora naročnik plačati od časa ko se mu je bil voz pripravil, pristojbino 40 h od ure, najmanj pa K 4'80. Če naročnik med celim nakladnim rokom ne prične nakladati, plača železnici K 9'60, nato pa sme voz iznova naročiti.

Nakladati je treba navadno med službenimi urami. Če se nakladni rok (24 ur) prekorači, ali če se v tem času ne prinese pravilno izpolnjenega ali popravljenega voznega lista, ali če se pri frankiranih pošiljativah ne poravnava voznine in pristojbin v istem roku, plača pošiljatelj v tarifu odmerjeno stojnino, to je 40 h od ure. Za nedelje in praznike se plača stojnina le tedaj, če je potekel nakladni rok ob 2. uri popoldne dan poprej. Če sledi zaporedoma več praznikov, računa se stojnina le za en dan. Nakladni rok ne teče ob nedeljah in praznikih in za dobo carinske, davčne ali policijske odprave, če je ni zavlačeval odpošiljatelj.

Stojnine se ne plača tudi za oni čas, ko moti železnica nakladanje.

Odpošiljatelj mora pridejati voznemu listu vse papirje, ki so potrebni v izpolnitev carinskih, davčnih ali policijskih predpisov. Železnica ni odgovorna za njih pravilnost in popolnost.

Za pošiljatve v Nemčijo je predpisan mednarodni vozni list z nemškim besedilom. Pridejati mu je treba 1 nemško označilo blaga, 1 statistično prijavo; če se oddajo prašiči, meso in slanina na Bavarsko, tudi potrdilo o izviru.

V Italijo se oddajo pošiljatve z mednarodnim voznim listom z nemškoitaljanskim besedilom. Dodati je eno nemško označilo blaga, tri laške carinske deklaracije, 1 statistično prijavo. Za konje v Italijo je treba živinskih potnih listov in potrdila o izviru.

Na Francosko: Mednarodni vozni list z nemško-francoskim besedilom, 1 statistična prijava, 2 francoski carinski deklaraciji. Pošiljattvam rudninske vode preko Italije na Francosko je pridejati izvorni certifikat.

V Belgijo: Mednarodni vozni list z nemško-francoskim besedilom, 1 francoska carinska deklaracija. Vrednost, množino, mero in težo je treba natanko označiti.

V Švico: Mednarodni vozni list z nemško francoskim besedilom, ena švicarska carinska deklaracija, ena statistična prijava.

Na Rumunsko: Mednarodni vozni list z nemškim besedilom, eno nemško blagovno označilo, ena francoska carinska deklaracija, ena statistična prijava, en izvorni certifikat. Če se zacarini na meji, priviti je voznemu listu tudi fakturo.

Na Rusko: Mednarodni vozni list z nemško-ruskim besedilom, nato še en mednarodni vozni list s tiskanim naslovom: „carinski dokument“ in statistična prijava.

Srbija, Bolgarsko, Turško. Posebni vozni list s tiskom: Direktni promet med Avstro-Ogrsko, Srbijo, Bolgarsko in Turško. Besedilo: nemško-srbsko, nemškbolgarsko in nemškofrancosko. Na to še ena francoska carinska deklaracija, ena statistična prijava.

Promet v levantske luke: Posebni vozni list z napisom: Avstroogrski levantski promet preko Trsta in Reke po morju, ena francoska carinska deklaracija, ena statistična prijava.

Za razpošiljanje žganja, sladkorja, rudninskega olja in piva so merodajni davčni predpisi, veterinarsko policijski predpisi pa za pošiljatve živih živali, mesa, loja, kož, rogov, parkljev itd.

Kažipot.

Pošiljatelj lahko predpiše na voznem listu pot, po kateri naj se prevaža blago, ali tarife, po katerih naj se zaračuna voznina. Na tem mestu bi svetoval, naj pošiljatelj ne predlaga ne pota, ne tarife; ako ukrene kaj napačnega, stori to v svojo škodo. N. pr. Kdor pošlje iz Budimpešte v Ljubljano voz vina in zahteva, naj se vozi preko Pragerskega, se oškoduje okroglo za 85 K pri 10.000 kg, če tudi je predlagal najkrajšo pot. Isto velja za veliko drugih predmetov.

Računanje voznine.

Vse, kar si zaračuna železnica za voznino in poststranske pristojbine, mora tudi napisati v vozni list. Razen tega sme železnica zaračunati samo še, kar je izdala za pošiljatev v gotovini n. pr. za popravo sodov ali uravnavo pošiljatev n. pr. tramov, sena in dr. Za take izdatke si računa železnica 2% provizijo.

Plačanje voznine.

Železnica lahko zahteva, da se plača voznina naprej za blago, ki se — po preudarku železnice hitro skvari, ali če blago brezdvomno ni toliko vredno, kolikor znaša voznina. V drugih slučajih pa stori pošiljatelj kakor hoče; plača voznino pri oddaji, ali jo pa nakaže na prejemnika. Če pa hoče plačati voznino naprej, mora to izjaviti v voznem listu. Dovoljeno je tudi samo poljuben del voznine frankirati, toda ta del je treba napovedati v določeni vsoti. Če ne zapiše glede frankiranja nič, plača vse prejemnik. Beseda „franko“ ali „prosto“ znači, da plača pošiljatelj voznino in vse pristojbine. Če hoče plačati le del voznine, zapiše: Prosto znesek v kronah

(prosto 50 K). Dovoljeno je tudi: Prosto razen provizije za povzetje, ali prosto všteti carino, ali carine prosto.

Terjatve vsled nepravilno računane voznine.

Vsled hitre odpreme, ki jo zahteva železniško poslovanje, in vsled zamotanosti železniških tarif, se lahko pripeti nepravilna navedba tarif, ter se vrinejo tudi napake pri računanju voznine. Zato ima že po splošnih pravnih načelih železnica pravico izterjati pozneje, kar je bilo premalo zaračunano, oni pa, ki je bil plačal previsoko voznino, pravico, da se mu povrne, kolikor je bil plačal preveč. Pri frankiranih pošiljativah se povrne pošiljatelju, sicer pa prejemniku.

Kdor zahteva povračilo, vloži pri dotičnem železniškem uradu ona dokazila, iz katerih je razvidna upravičenost terjatve. Od dneva, ko se je reklamacija vložila, se lahko računa zamudne obresti po 6^o/_o.

Kdaj zastarajo terjatve vsled nepravilno zaračunane voznine.

Pravica železnice do doplačila tega, kar je premalo računala, in stranke proti železnici do povračila, če je bila plačala preveč, zastara v enem letu, v kolikor temelji ta pravica na nepravilni uporabi tarif ali v računskih napakah.

Povzetje. Predujem.

Odpošiljatelj lahko obremeni pošiljatev s povzetjem do njegove vrednosti. Za potrdilo o tej obremenitvi prejme povzetno legitimacijo.

Kakor hitro izve pošiljalna postaja od namembne postaje, da je povzetje vplačano, obvesti o tem pošiljatelja ter ga pozove, naj pride po denar.

Železnica dovoli tudi predujme, če je — po predudarku odpošiljalne postaje — blago toliko vredno.

* Za obremenitev pošiljatve s povzetjem ali s predujemom si računa železnica po tarifi odmerjeno pristojbino. Ta znaša za povzetje $\frac{1}{2}\%$, za predujeme pa 2% .

Pošiljateljeki naknadni ukrepi.

Naknadni ukrepi so prostovoljni in neprostovoljni. Prve ukrene pošiljatelj prostovoljno, ne da bi ga železnica pozvala, neprostovoljni pa so tedaj, — kadar jih ukrene pošiljatelj na poziv železnice, ki ne more redno izvršiti vozne pogodbe. Na podlagi obratnega pravilnika so dopustni sledeči prostovoljni naknadni ukrepi:

1.) Glede blaga:

- a) da se mu vrne blago v oddajni postaji,
- b) da se blago ustavi med potjo,
- c) da se blago pridrži v namembni postaji,
- d) da se blago izroči drugemu prejemniku,
- e) da se blago izroči na drugem kraju.
- f) da se blago pošlje nazaj v odpošiljalno postajo.

2.) Glede povzetja.

Ukreniti sme, da se povzetje naloži pozneje, da se ga zviša, zniža ali prekliče.

3.) Glede voznine.

Da naj se pošiljatev izroči prosta voznine in pristojbin. Ti naknadni ukrepi se morajo tikati cele pošiljatve. Vložiti jih je treba pismeno na posebnih vzorcih navadno na pošiljalni postaji. Doprinesti je tudi prejemni list ali duplikat ter na njem pismeno ponoviti svoj ukrep. Če se spremeni povzetje, prinesti je s seboj tudi povzetno legitimacijo. Če se obrne pošiljatelj direktno na namembno postajo, pridrži se mu pošiljatev le tedaj, če prinese v primernem času tudi predpisani ukrep potom pošiljalne postaje. Pri naknadnih ukrepih pa ni dovoljeno, da bi odpošiljatelj spisal nov vozni list.

Neprostovoljni ukrepi.

Kadar pozove železnica k naknadnemu ukrepu, ima pošiljatelj pravico razpolaganja tudi tedaj, če se ne more skazati s prejemnim listom ali duplikatom.

Če se prejemnika o dohodu blaga ne more obvestiti, ali če ta odreče prevzetje blaga, ali ne reši pravočasno voznega lista, mora prejemna postaja o tem obvestiti pošiljatelja. V tem slučaju spiše prejemnik svoj ukrep na tisto pisanje, katero je prejel od železnice.

Za izvršitev naknadnih ukrepov ši računa železnica posebne pristojbine in sicer: Če se da ukrep izvršiti v oddajni ali pa namenbni postaji po 6 h od 100 *kg*, če se mora blago ustaviti med potom, pa po 12 h od 100 *kg*, najmanj pa K 1 od pošiljatve.

Če se spremeni povzetje, zaračuna si železnica 40 h, Pravica pošiljatelja do naknadnih ukrepov ugasne. kakor hitro reši prejemnik vozni list.

Dostavni rok.

Železnica ne sme prevažati blaga, kolikor se ji zljubi počasi, temveč je v obratnem pravilniku za vsako kilometersko razdaljo tudi predpisan rok, v katerem mora prejemniku dostaviti blago.

Ta rok se imenuje dostavni rok in znaša:

1. za brzovno blago:

a) odpravni rok 1 dan,

b) prevozni rok za vsakih pričetih 300 *km* 1 dan.

2. za tovarno blago:

a) odpravni rok 2 dni,

b) prevozni rok za daljavo do 100 *km* 1 dan, za večje daljave, za vsakih nadaljnih pričetih 200 *km* 1 dan.

Te roke sme železnica z dovoljenjem nadzorovalne oblasti podaljšati na primer:

1. v izvanrednih prometnih razmerah,

2. za blago, ki prihaja z ene železnice na drugo.

Za blago, ki se je oddalo predpoldne, začne teči rok ob 12 uri opoldne, za popoldne oddano blago o polnoči.

Sledeča tabela vsebuje prevozni rok z odpravnim rokom vred v tuzemskem prometu:

Brzovozno blago		Tovorno blago	
Kilometri	Dnevi	Kilometri	Dnevi
1 — 300	2	1 — 100	3
301 — 600	3	101 — 300	4
601 — 900	4	301 — 500	5
901 — 1200	5	501 — 700	6
1201 — 1500	6	701 — 900	7
1501 — 1800	7	901 — 1100	8
1801 — 2100	8	1101 — 1300	9
		1301 — 1500	10
		1501 — 1700	11
		1701 — 1900	12
		1901 — 2100	13

Iz te tabele se vidi, da mora železnica splošno dostaviti brzovozno blago v do 300 km oddaljene postaje v dveh, v postaje, oddaljene od 301 do 600 km pa v treh dneh.

Tovorno blago, namenjeno na postaje, ki so manj kot 100 km oddaljene, se mora dostaviti v treh, na postaje, oddaljene od 101 do 300 km v štirih in na daljave 301 do 500 km, na pr. na Dunaj v petih dnevih.

Ti dnevi niso koledarski dnevi, ampak le 24 urne časovne dobe. Dostavni rok se tedaj ne računa po dnevih, ampak po urah.

Za prevažanje živih živali je v § 51 Obratnega pravilnika določen poseben, mnogo krajši dostavni rok.

Kako se prekine dostavni rok.

Rok se prekine za čas carinske, policijske ali davčne odprave, za čas zamude, povzročene po naknadnem odloku odpošiljatelja, za čas motenja rednega prometa, če ga ni zakrivila železnica in v vseh onih slučajih, ko se prevažanje zakasni po krivdi odpošiljatelja.

Če je dan, ki sledi oddaji blaga, nedelja ali praznik, začne teči dostavni rok za popoldne oddano

blago en dan pozneje. Če je zadnji dan roka nedelja ali praznik, preteče rok za tovarno blago šele ob dotični uri prihodnji dan.

Kdaj dostavni rok ni zamujen.

Dostavni rok še ni prekoračen, če je železnica pred njegovim pretekom izvršila vse, kar je dolžna storiti s svoje strani, da spolni vozno pogodbo.

Razločevati moramo dvoje: 1. kjer mora železnica dostaviti blago na dom in 2. kjer mora priti prejemnik sam ponje na postajo.

Po deželi si mora vsak sam spraviti blago domov, po mestih pa, kjer ima železnica svojega špediterja, dostavni rok ni prekoračen, če dostavi špediter še med tem rokom kosovno blago na dom prejemnikom, ki si niso prepovedali dostavljanja po špediterju. Dovažati mora špediter med običajnim poslovnim časom.

Tam, kjer pridejo prejemniki sami po svoje blago, železnica ne prekorači dostavnega roka, ako obvesti prejemnika pred pretekom dostavnega roka in pripravi blago za vročitev.

Kjer pa si je prejemnik prepovedal obveščanje, je za železnico dovolj, če pred pretekom dostavnega roka pripravi blago za vročitev.

Izročitev.

Železnica ima dolžnost, na kraju izročitve predati prejemniku vozni list z blagom vred. Prejemnik pa mora plačati po vozni pogodbi v temeljene terjatve in potrditi prejem na obvestilu. Železnica sme dati blago cnemu, ki prinese podpisano obvestilo, in ji ni treba preiskovati, ali je podpis pristen ali ne.

Ko pride blago na kraj izročitve, je prejemnik upravičen vdejstviti proti železnici vse po vozni pogodbi zajamčene pravice. Zlasti ima pravico, da mu železnica izroči vozni list in blago, če pošiljatelj tega ni prepovedal z naknadnim ukrepom. Ko prevzame prejemnik vozni list in blago, se obveže, plačati železnici vse, kar ji spada po voznem listu.

Železnica ima na blagu tudi pravico rubežni za voznino, pribitke, pristojbine, povzetja, carino in druge troške. Če bi prejemnik vsega ne plačal, ima železnica pravico, blago prodati ter porabiti skupiček v pokritje svojih terjatev.

Tehtanje in štetje v namembni postaji.

Prejemnik sme ob prevzetju zahtevati, da se blago v njegovi prisotnosti prešteje ali stehta. Za to mora plačati po tarifi odmerjene pristojbine.

Dovažanje po špediterju.

Železnica sme v okolišu svoje postaje ali pa v sosednje kraje blago sama dostavljati, ali najeti v to svrhu špediterja. Osebe, ki se za to vporablja, veljajo za organe železnice. Pristojbinsko tarifo morajo nositi s seboj, da jo pokažejo, če bi se zahtevalo.

Prejemniki so sicer upravičeni, da pridejo sami po svoje blago, toda morajo to pismeno naznaniti postaji že pred prihodom pošiljatve.

Pripomniti je, da niso vsi špediterji smatrati za železniške organe, ampak le oni, katere je železnica kot take najela s posebno pogodbo.

Obveščenje o prihodu blaga.

Obveščenje o prihodu blaga se viši po pošti ali po železniškem slu, — če ni bil prejemnik ukrenil, da se ga obvesti na drug način.

Za dostavni okraj dotičnega poštnega urada je frankirati obvestila z znamko po 6 h. Adresatom izven poštnega okoliša se dostavljajo obvestila rekomandirano.

Ako želi prejemnik, ki stanuje izven dostavnega okraja, da se mu pošljejo obvestila kot navadna pisma, ali da se mu dostavi več obvestil z navadnim ali rekomandiranim pismom, mora izpolniti pri postajnem uradu posebno predmetno izjavo in jo kolkovati s kolkom 1 K.

Kdor zahteva, da se ga obvesti o dohodu blaga brzojavno ali po telefonu, nadalje, naj se ga ne obvešča naravnost, temveč naj počakajo obvestila na kolodvoru, ker bo hodil on sam ali njegov pooblaščenec ponja, mora spolniti posebno z 1 K kolkovano izjavo, za pooblaščenca pa ravno tako kolkovano pooblastilo.

Prejemnik, ki želi, naj se izročajo njegove pošiljatve komu drugemu, n. pr. špediterju (ki ni železniški špediter) ali vozniku, mora spolniti posebno izjavo za železnico in pooblastilo za pooblaščenca. Vsako je treba kolkovati s kolkom za 1 K.

Obveščenje je izvršeno, kadar dostavi pošta, 4 ure po oddaji obvestil na pošto, kadar obvešča sel, pa v trenutku izročitve obvestila.

Rok za odpeljavo.

1. a) Navadno brzovozno blago je treba vzeti domov v 48 urah. Kdor pusti blago delj časa na kolodvoru, mora plačati skladarino, ki znaša za vsakih 100 kg in 1 dan po 10 h, najmanj pa 20 h za pošiljatev.

b) Za rudninska olja, bencin in gorljive predmete, kakor kalcij-karbid, z mastjo namazan bombaž ali predivo ali vrvi pa si sme železnica računati skladarino že po 24 urah in sicer po 40 h za vsakih 100 kg in 1 dan.

2. a) Za odpeljavo navadnega tovornega blaga, katero mora železnica razložiti iz vagonov in spraviti v skladišča, ima prejemnik časa 4 dni. Po preteku te dobe mora plačati skladarino in sicer po 6 h za vsakih 100 kg in 1 dan, najmanj pa 10 h od pošiljatev.

b) Za seno in slamo, za mastno predivo in bombaž iz tvornic ali za namazane vrvi, kalcij-karbid, mineralna olja in njih destilate kakor bencin, plačati je skladarino že po 24 urah in sicer po 25 h za 100 kg in en dan.

3. Za odpeljavo blaga, katero mora stranka razložiti in za izpraznjenje vagona določa obratni pravilnik 24urni, stojnine prosti razkladni rok. Prejemnik, ki v tem roku ne izprazni voza, plača 40 h stojnine za uro in voz. V ta rok se ne vštevaajo nedelje in prazniki.

Če železnica prejemniku, ki je dobil obvestilo o dohodu svoje pošiljatve, blaga v teku ene ure ne more izročiti, ker še ni v skladišču pripravljeno, ali ker vagon še ni postavljen na razkladni tir, ni treba prejemniku več čakati, temveč je upravičen zahtevati odškodnino zaradi neuspešnega poskusa odpeljave.

Prejemne zapreke in zamude.

Če železnica za prejemnika ne more izvedeti, ali če prejemnik odreče prevzetje pošiljatve, ali ne reši pravočasno voznega lista, ali če nastanejo druge zapreke, mora železnica to nemudoma sporočiti pošiljatelju in ga vprašati za ukrep potom oddajne postaje. Le v tem slučaju, če je bil pošiljatelj v voznem listu predpisal, da naj ga namembna postaja obvesti o zaprekah naravnost brzojavno ali po pošti na njegove troške, sporočijo se mu dostavne zapreke naravnost, ter sme tudi pošiljatelj poslati svoj ukrep neposredno v namembno postajo. Tudi sme odpošiljatelj v voznem listu predpisati, da se mu blago pošlje nazaj v slučaju zaprek pri prejemu, ne da bi se ga poprej obvestilo o teh zaprekah.

Če je prejemnik odrekel prevzetje blaga in se je to sporočilo odpošiljatelju, se sme blago izročiti prejemniku le z odpošiljateljevim dovoljenjem.

To določilo odgovarja trgovskim interesom, ker pošiljatelj blago, katero je bil naslovljenec izrecno odklonil, lahko odkaže takoj drugam, ne da bi se mogel prvotni prejemnik premisliti in ne da bi mogle nastati sitnosti z novim prejemnikom.

Če se prejemnika ni moglo pravočasno obvestiti radi nezadostnega naslova, ali če se je prejemnik zakasnil le iz nevednosti, ne velja ta določba.

Če železnica kljub temu, da je s svoje strani storila vse, ne more blaga vročiti prejemniku, in se tudi pošiljatelj, o tem obveščen, ne gane, sme železnica brez posebnih formalnosti blago prodati. To sme storiti vsled pravice rubežni, ki jo ima na blagu. In sicer se sme prodati blago, ki ni skvarljivo, že štiri tedne po preteku skladarine prostega časa, hitro skvarljivo blago pa takoj.

Določitev zmanjšanja, poškodbe ali izgube blaga.

Če železnica zapazi ali pa sluti, da se je blago poškodovalo ali zmanjšalo, ali če to trdi prejemnik, mora železnica takoj pismeno določiti stan blaga, znesek škode, in če je mogoče, vzrok in čas zmanjšanja ali poškodbe. To se naj zgodi, če je le mogoče, v prisotnosti stranke. Prisostvujejo naj neudeležene priče, in na zahtevo upravičencev tudi izvedenci.

Ne glede na te predpise pa smeta kakor železnica tako tudi stranka zahtevati, da dožene sodišče poizvedbe o obstanku dejanja.

Jamstvo železnice za izgubo, zmanjšanje ali poškodbo blaga.

Železnica jamči za škodo, nastalo vsled izgube, manjšanja ali poškodbe, kadar ni nastala po odpošiljateljevi ali prejemnikovi krivdi, po višji sili, po zunaj ne očitih nedostatih sprave, ali po naravnih lastnostih blaga, zlasti po notranji pokvari, manjšanju ali izkapanju.

Jamstvo železnice se poostri s tem, da je treba terjalcu edino to dokazati, da se je zgodila škoda med časom, ko je prevzela železnica blago v prevažanje in pred prevzetjem pošiljatve po prejemniku. Kakor hitro je določena izguba, zmanjšanje ali poškodba, mora terjalec samo dokazati, da se je oddalo blago železnici v dobrem stanju. Če se škoda od zunaj pozna, dokaže se to enostavno, sklicujoč se na vozni list.

Omejitev jamstva železnice v posebnih nevarnostih.

Železnica ne jamči:

1. Če sprejme blago, ki se prevaža v odprtih vozovih, za škodo, ki nastane vsled nevarnosti, s katero je spojeno prevažanje v odprtem vozu.

2. Kadar sprejme železnica blago na temelju pošiljateljeve izjave v voznem listu nezavito ali v pomankljivi spravi, čeprav bi moralo biti po svoji naravi dobro spravljeno ali omotano, za škodo, nastalo vsled nezadostne sprave.

3. Pri blagu, katero mora na podlagi tarife ali obratnega pravilnika odpošiljatelj naložiti, prejemnik pa razložiti, ne jamči za škodo, ki bi nastala vsled teh opravil.

Merodajno v tem slučaju je vprašanje, kdo bi moral pošiljatev naložiti oziroma razložiti. Če tedaj železnica na predlog stranke naloži, oziroma razloži blago, katero bi morala stranka sama naložiti, oziroma razložiti, ne jamči za škodo, ki bi nastala pri tem opravilu.

Omejitev jamstva za izgubo teže.

Ker ima blago sploh lastnost, da izgubi med prevažanjem nekaj svoje teže, ker se vsuši, izpraši, ali ker izhlapeva, določa obratni pravilnik za vse blago ta naravni kalo v odstotkih in sicer:

Po 2^o/_o za tekočine, za vlažno blago in za sledeče suho blago: Zmlet barveni les, drevesno skorjo, korenine, sladki les, zrezan tobak, mast. milo in trda olja, sveže sadje, svež tobak, volno, kože, krzno, usnje, posušeno in pečeno sadje, živalske kite, rogove in parklje, kosti (tudi zmlete), suhe ribe, hmelj in sveže kutine; za vse drugo blago pa po 1^o/_o.

Proti temu določilo pa je dopusten dokaz, da se vendar teža ni zmanjšala vsled naravnih lastnosti blaga.

Višina povračila škode za izgubo, zmanjšanje in poškodbo blaga.

Če mora železnica na podlagi vozne pogodbe za izgubo, poškodbo in zmanjšanje pošiljatve povrniti škodo, nadomesti se po točki 88 obratnega pravilnika sledeče:

1. Navadna kupna cena, kolikor je blago stalo v oddajni postaji, ne pa ona, za kolikor bi bil prejemnik blago prodal z dobičkom.

2. Vse, kar se je potrošilo za voznino, carino in druge troške (nabavni troški).

3. Obresti po 6% od dneva vložitve odškodninske zahteve.

4. Troški za morebitni brezuspešni poskus odpe-ljave blaga.

Če se železnici ne dokaže hudobnega namena ali velike malomarnosti, in če na voznem listu ni izražen interes na pravočasni dostavi, se ne more zahtevati več, kakor je v teh štirih točkah povedano. Zlasti se uspešno ne more zahtevati, da se povrnejo troški za odvetnika, korespondenco, zamudo časa, brzozavke, potovanje i. t. d. Če se dokaže velika malomarnost ali zli namen, mora železnica nadomestiti popolno škodo, tedaj tudi, za kolikor bi se bilo blago prodalo z dobičkom.

Napoved interesa na dostavi.

Pod naslovom „Dostavni rok“ smo povedali, da mora železnica izvršiti prevažanje v določenem času. Kakšen pomen ima tedaj, da se še posebej izrazi interes na dostavi t. j. na tem, da se redno izvrši prevažanje.

Na podlagi § 88 obratnega pravilnika se povrne prejemniku, če se blago pokvari ali zmanjša ali izgubi, samo enostavno odškodnino, ne da bi bilo treba tudi nadomestiti izgubljeni dobiček; nadalje omeji obratni pravilnik v § 94 za zamudo dostavnega roka odškodnino le na gotove dele voznine. Če pa hoče po-

šiljatelj, da se mu povrne tudi izgubljeni dobiček v slučaju poškodbe, zmanjšanja ali izgube blaga, ter da se mu v slučaju prekoračenja dostavnega roka izplača višja odškodnina, kakor jo določa § 94, mora in tudi sme izraziti na voznem listu višek interesa na redni vročitvi.

Z napovedjo tega zneska na voznem listu, se zavaruje morebitna škoda v višini napovedanega zneska. Ta znesek bo železnica plačala, če se dokaže škoda.

Seveda si računa železnica za to zavarovanje posebno pristojbino. Višina povrnjene škode znaša, če je izražen interes na vročitvi, nabavno ceno, t. j. ceno po fakturi in zraven tega še dokazano škodo do višine zavarovalnega zneska.

Obveznost železnice, če prekorači dostavni rok.

1. V splošnem: Če je prekoračen dostavni rok, jamči železnica le za zakrivljeno zamudo, to se pravi: jamstvo železnice je izključeno, če je zamudo dostavnega roka povzročil dogodek, ki ga železnica ni zakrivila in ga tudi odvrniti ni mogla.

2. Povračilo za zamudo dostavnega roka, če škoda ni dokazana.

Če se prekorači dostavni rok, mora plačati železnica, ako ravno ni nastalo nič škode, ali če škoda ni dokazana, sledeče konvencionalne kazni:

- a) če interes ni izražen,
- | | | |
|--------------------------------|----------------|---------|
| za zamudo do zaključno 1 dneva | $\frac{1}{10}$ | voznine |
| (brez postranskih pristojbin), | | |
| za zamudo do zaključno 2 dni | $\frac{2}{10}$ | voznine |
| „ „ „ „ 3 „ | $\frac{3}{10}$ | „ |
| „ „ „ „ 4 „ | $\frac{4}{10}$ | „ |
| za daljše zamude | $\frac{5}{10}$ | „ |
- b) če je interes izražen:
- | | | |
|--------------------------------|----------------|---------|
| za zamudo do zaključno 1 dneva | $\frac{2}{10}$ | voznine |
| „ „ „ „ 2 dni | $\frac{4}{10}$ | „ |
| „ „ „ „ 3 „ | $\frac{6}{10}$ | „ |
| „ „ „ „ 4 „ | $\frac{8}{10}$ | „ |

3. Povračilo za zamudo dostavnega roka, če je škoda dokazana.

a) če interes ni izražen: celo voznino (brez pristojbin).

b) če je interes izražen: zavarovani znesek interesa.

Če bi bil zavarovani znesek nižji kakor voznina, se povrne voznina.

Na tem mestu je pripomniti: Če se skvarljivo blago n. pr. meso, pokvari vsled zamude dostavnega roka, to je zaradi dolgotrajnega prevažanja, in izgubi svojo vrednost; povrne železnica le škodo zaradi zamude dostavnega roka, ne pa tudi zaradi poškodbe.

Za blago, ki se je zmanjšalo ali poškodovalo in se vrhu tega še prepozno dostavilo, ali za izgubljeno blago, ki se sploh ni dostavilo, sme se zahtevati povračilo zaradi poškodbe, oziroma odškodnino zaradi izgube in še posebej zaradi zamude dostavnega roka.

To je za stranke zlasti ugodno za slučaj, če povračuje železnica na podlagi § 88 samo nabavne troške, kajti če je pri pošiljatvi izražen interes na vročitvi, more stranka zahtevati zavarovani znesek le enkrat.

Povračilo škode, ki je nastala vsled hudobnega namena ali velike malomarnosti.

V vseh takih slučajih je povrniti popolno škodo, t. j. škodo in dobiček, ne glede na tarifne omejitve, ki so sicer merodajne.

Kdaj ugasne upravičenost zahtev.

Ko je plačana voznina in druge terjatve, ter blago vzeto redno iz postaje, ugasne vsaka upravičenost prejemnika proti železnici. Od tega pravila veljajo nekatere izjeme n. pr.:

1. Terjatve za povrnitev škode, ki je nastala vsled zlega namena ali velike malomarnosti.

2. Odškodninske terjatve, nastale vsled zamude dostavnega roka, priglašene v teku 14 dni po dnevu, ko se je blago spravilo domov.

3. Odškodninske zahteve zaradi nedostatkov, ki so določeni že pred odpeljavo blaga.

4. Odškodninske zahteve zaradi nedostatkov, ki se pri prevzetju od zunaj niso videli, če upravičenec, kakor hitro to opazi, in najkasneje v teku enega tedna po prevzetju, pismeno pri železnici ali pa pri sodišču zahteva hišni ogled blaga po izvedencih ter dokaže, da se je zgodil nedostatek pri železnici.

5. Terjatve zaradi nepravilno zahtevanih vozninskih pribitkov ter napačnega računanja voznine in pristojbin.

Uveljavljenje pravic iz vozne pogodbe.

Upravičen, uveljaviti izvensodne zahteve (reklamacije) proti železnici zaradi izgube, izmanjšanja ali poškodbe blaga in zaradi zamude dostavnega roka je pošiljatelj, dokler železnica ni izročila voznega lista prejemniku. Ko pa stopi prejemnik v vozno pogodbo, preide nanj ta upravičenost.

Pošiljatelj mora reklamaciji pridejati prejemno potrdilo ali duplikat voznega lista, prejemnik pa vozni list.

Če upravičenec sam ne vloži reklamacij, temveč kdo drugi, mora ta pooblaščenec opremiti reklamacijo tudi s pooblastilom, cesijo ali trgovsko nakaznico. Reklamacije so vložiti pri oddajni ali prejemni železnici, ali pri železnici, kjer se je pripetila škoda.

Izvensodne zahteve. Dokaz škode.

Stranka mora vložiti pismeno reklamacijo pri dotični železnici izvensodno, kdor se brez povoda pravda, mora sam trpeti troške.

Reklamacije zaradi zakasnitve dostavnega roka je vložiti najkasneje v 14 dneh po prevzetju blaga.

Reklamacijam zaradi izgube, zmanjšanja ali poškodbe je priviti originalno fakturo in povračilni račun.

Če zahteva stranka na podlagi izraženega interesa na dostavi povrnitev izgubljenega dobička, mora dokazati tozadevno škodo, n. pr. s sklepnimi pismi.

Odškodninske terjatve zaradi izgube, zmanjšanja, poškodbe ali zamude dostavnega roka zastarajo v enem letu.

Iz navedenih najaktualnejših odstavkov obratnega pravilnika je očito, da je natanko določeno, kakšne pravice in dolžnosti imajo udeleženci vozne pogodbe in sicer: odpošiljatelj in prejemnik na eni, železnica na drugi strani.

Videli smo, kaj sme zahtevati stranka, če se ji pismeno obljubljeni voz ni pravočasno pripravil, če železnica s premikanjem moti nakladanje ali razkladanje, nadalje, da sme prejemnik zahtevati odškodnino, če pride, prejemši obvestilo, na kolodvor, pa mu železnica vendar še ne more vročiti blaga in nazadnje, kako je postopati, če se blago poškoduje, izmanjša, izgubi ali če ga železnica prepozno dostavi.

Kdor tedaj sprejme obvestilo, da je blago, ki je došlo pod njegovim naslovom, poškodovano, ali da ga nekoliko manjka, ali da se je izgubilo, naj nikar ne izjavi (kar se prav velikokrat zgodi), da ga ta pošiljatev nič ne briga in da je ne prevzame, temveč naj se ravna po obratnem pravilniku in sicer že zato, ker potuje blago navadno na nevarnost prejemnika.

Zahteva naj tedaj, da se spiše zapisnik (Tatbestandsaufnahme), naj ga pa sam nikoli ne podpiše, četudi bi se to zahtevalo. Nato naj pošiljatev prevzame, kakršna je, proti pripombi o poškodbi na voznem listu in naj vloži odškodninsko reklamacijo pri dotični železnici.

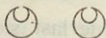

Podporni zaklad slov. trgovskega društva „Merkur“.

Slov. trgovsko društvo „Merkur“ v Ljubljani je na svojem rednem občnem zboru dne 24. januarja 1909 sprejelo, po g. drju. Windischerju izdelani in predloženi pravilnik za podporni zaklad ter sklenilo, da prične podporni zaklad poslovati s 1. marcem 1909. Iz tega zaklada se dajejo podpore članom za slučaj brezposelnosti in onemoglosti; podpirajo se iz dohodkov tega zaklada nadalje vdove in sirote po članih. Vodilno načelo pravilnika je, da se starejšim članom naklanjajo nekoliko večje podpore. Z ustanovitvijo tega zaklada je društvo „Merkur“ ustreglo živi potrebi; ker je omogočilo podpore tudi za slučaj brezposelnosti, je poskrbelo za člane za take slučaje, v katerih so sicer podpore najbolj potrebni, v katerih pa se doslej niso mogli zanašati na nikako pomoč. Za razmerno nizko članarino 12 kron letno imajo sedaj člani društva „Merkur“ novo ugodnost dragocene važnosti.

Pravilnik podpornega zaklada slove:

§ 1.

Podporni zaklad je last slovenskega trgovskega društva „Merkur“ v Ljubljani.

§ 2.

Podporni zaklad je dobrotvorna naprava društva „Merkur“ namenjena praviloma le društvenim članom.

Podpiranje nečlanov ali njih rodbin se sme vršiti le, če temu pritrdi društveni odbor z dvetretjinsko večino.

O vseh stvareh, ki se tičejo „Podpornega zaklada“, odloča konečno in definitivno redni občni zbor društva z dvetretjinsko večino navzočnih članov.

§ 3.

„Podporni zaklad“ upravlja kuratorij, kateri obstoji iz petih članov. Kuratorij voli društveni odbor z večino glasov, in sicer tako, da pošilja v kuratorij tri člane iz svoje srede, ostala dva člana pa voli izmed nastavljenecv, ki so društveniki.

§ 4.

Kuratorij si voli načelnika.

Načelniku bodi skrb, da se vrše upravni posli redno. V stvareh „Podpornega zaklada“ more odbor vabiti načelnika k svojim sejam. Načelnik skrbi za točno izvršitev sklepov kuratorija.

§ 5.

O sklepih kuratorija glede dajanja podpor po § 10 in sledečih obvešča načelnik društvenega predsednika ali namestnika. Nakazila dovoljenih podpor na blagajno podpisuje društveni predsednik ali njegov namestnik.

§ 6.

Društveni odbor ima pravico takoj odstaviti člane kuratorija, če vidi, da se posluje neredno.

§ 7.

Kuratorij si more po potrebi sestaviti poseben poslovni red, ki ga potrdi društveni odbor.

Denarna sredstva.

Za podpore iz „Podpornega zaklada“ služijo :

- a) vsakoletne obresti glavnice;
- b) polovica prispevkov, ki jih dobiva društvo za razpečane kavine surogate od Kolinske tovarne kavinih primesi;
- c) oni znesek, ki ga društvo „Merkur“ na vsakoletnem občnem zboru votira v ta namen iz rednih dohodkov.

§ 9.

Vsi drugi dohodki, kakor volila, dohodki veselíc, odmembe iz poslovnih prebitkov, darila itd. se stekajo v glavnico.

§ 10.

Podpore.

Podpore se dajejo :

- a) podpore vrednim članom, ki so dokazano brezposelni, ne da bi sami zakrivili;
- b) onemoglim, za delo nesposobnim članom;
- c) ubogim vdovam in sirotam društvenikov.

§ 11.

Brezposelnost.

Do podpore za primer brezposelnosti imajo v zmislu § 10 le tisti društveniki pravico, ki so že vsaj šest mesecev člani društva, oziroma prvo leto po izučenju vsaj tri mesece člani društva.

Podpora za primer brezposelnosti se daje najdalje šest tednov v razdobju enega leta.

Podpora znaša pri onih, ki so nad pet let društveniki, na dan maksimalno 2 K 40 v tekom prvih štirih tednov, 2 K tekom ostalih dveh tednov. Pri onih, ki še

niso člani pet let, za prve štiri tedne maksimalno 2 K, za ostala dva tedna pa največ 1 K 50 v.

O podporah brezposelnim odloča kuratorij, ki ustreza prošnjam ali jih odklanja, ne da bi moral navesti razloge. Prošilec ima pravico vzklica na odbor, ki odloča konечно.

Poleg te podpore se more od primera do primera priskočiti brezposelnemu v pomoč na ta način, da se plača zanj za čas brezposelnosti odpadajoči obrok plačila za penzijsko zavarovanje.

§ 12.

Podpore onemoglim članom ter podpore vdovam in sirotam društvenikov.

Podpore za slučaj onemoglosti se naklanjajo praviloma le takim prošilcem, ki so že tri leta društveni člani ter so dokazali, da se jih navzlic prijavi ni sprejelo v „Trgovsko bolniško in podporno društvo v Ljubljani“; vdovam in sirotam se dajejo podpore le, če je bil mož ali oče tri leta društvenik.

Izjeme sme dovoliti društveni odbor z dvetretjinsko večino v izrednih slučajih, če je res sila velika.

O izmeri in trajanju v tem paragrafu omenjenih podpor odloča odbor društva po svojem svobodnem preudarku v mejah razpoložnih sredstev konечно, in sicer na temelju predlogov kuratorija „Podporna zaklada“.

NARODNO TISKARNO

V LJUBLJANI

PRIPOROČAMO ZA IZVRŠEVANJE VSEH
TISKARSKIH DEL, KAKOR KUPČIJSKIH
TISKOVIN, ČASOPISOV, KNJIG, TISKOVIN
ZA URADE, HRANILNICE IN POSOJILNICE,
SPOREDE, VIZITNICE, KUVERTE i. t. d.

TOČNA, SOLIDNA POSTREŽBA
PO ZMERNIH CENAH.

NARODNA KNJIGARNA

LJUBLJANA, PREŠERNOVA ULICA 7.

PRIPOROČA SVOJO VELIKO ZALOGO RAZNOVRSTNIH ŠOLSКИH
IN PISARNIŠKIH POTREBŠČIN.

BOGATA IZBIRA TRGOVSKIH KNJIG VSEH VRST, TRGOV-
SKEGA PAPIRJA IN ZAVITKOV OD NAJPRIPROSTEJŠE DO
NAJFINEJŠE VRSTE. SPREJEMA V TISEK TRGOVSKA PISMA,
RAČUNE IN ZAVITKE.

PRI ŠOLSKIH KNJIGAH IN ZVEZKIH DOBE GG.
TRGOVCI IZDATEN POPUST.

Razglednice za vse prilike v najnovejših izdajah vedno v zalogi.
PISMENA NAROČILA IZVRŠIJO SE OBRATNO.

NA DROBNO IN NA DEBELO.

CENE NIZKE.

BLAGO SOLIDNO.

:: Priporočljivi preparati! ::

c. in kr.
dvorn. založnika



in papeževega
dvorn. založnika

lekarnarja

G. PICCOLI

:: LJUBLJANA, DUNAJSKA CESTA. ::

oooo

Malinov sirup izvrsten naraven izdelek, y steklenicah po K 1.50, v sodih po K 1.10 kilogram. : :

Želodčna tinktura, krepi želodec, pospešuje prebavo in odprtje telesa. Steklenica 20 vin. : :

Železnato vino, krepi slabotne, malokrvne in nervozne osebe. Pollitrski steklenica 2 K. : :

Antirrhemon, preizkušeno zdravilo za revmatične bolezni. Steklenica 50 vin. : : : : : : : : : :

Salmijakove pastile, olajšujejo hripavost in kašelj, razkrajajo sliz. Steklenica 20 vin., 11 steklenic 2 K. : : : : : : : : : :

: Naročila se točno izvršujejo. :

Hlebi so od 10 do 80 kg težki.

MLEKARSKA ZVEZA

V LJUBLJANI

priporoča

!! SIR !!

: domačega izdelka :

::: polnomastni :::

: (napol emodolski), :

polumastni, četrtnastni,

po najnižjih cenah.

Zaloga kuhanega in

::: surovega masla. :::

Janko Češnik

Lingarjeva ulica LJUBLJANA Lingarjeva ulica

Velika zaloga raznovrstnega
suknenega, modnega, peril-
nega in platnenega blaga.
Zaloga preprog, zaves i. t. d.

!! Postrežba strogo solidna !!

:: :: Žganjarna :: ::

Friderik Skušek

Metlika.

Priporoča fino, garantirano pristno
slivovico, tropinovec, drožovico in
najfinejši kranjski medicinal. bri-
njevec. Ceniki in vzorci brezplačno.

Cene strogo solidne!

J. KOSTEVC

trgovina z manufakturnim
∴ blagom in krojaškimi ∴
dodatki na drobno in debelo.
Ljubljana Sv. Petra cesta 4.
∴ Vzorci na zahtevo poštine prosto ∴

∴ Postrežba točna! ∴

V prid družbe Sv. Cirila in Metoda!

Prva češka splošna deln. družba za
zavarovanje na življenje v Pragi.

Generalno zastopstvo za vse slov. dežele v Trstu,
ulica Donizetti 5.

Zastopnik v Ljubljani: Leon FRANKE, Kongresni trg 6.

EDINA, slovanska delniška družba za zavarovanje na
življenje,
EDINA, katera kolekuje zavarovalne listine z narodnim
kolekom.
EDINA, katera kolekuje svoje dopise z narodnim
kolekom.
Zavaruje najceneje, najugodnejše na vse načine!

**Pojasnila dajejo vedno brezplačno okrajna
zastopstva v vseh večjih slovenskih krajih.**

H. Suttner, Ljubljana.

Največja razpošiljalna trgovina ur, zlatnine in srebrnine ter juvelov.

Geniki zastonj in poštnine prosto.



Št. 2324. Amerik. double veržica K 5.50

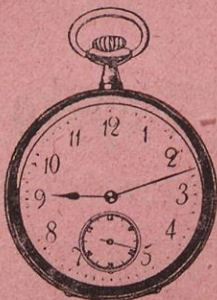

Št. 100. Nikelnasta Růskopř K 4.50 — Št. 158. Nikelnasta cil. posebno plošćnata K 7.50.
Št. 719. Sreb. cil. rem. K 7.80.
Št. 519. Srebrna anker rem. plošćnata (tanka) K 17.50. Št. 520. Srebrna ank. rem. plošćn. z dvojnatić pokrovom K 19.50.
Št. 1200. 14 karat. zlata ženska K 25. Št. 793. 14. kar. zlata ženska ank. K 44. Št. 795. 14 kar. zlata moška ank. z dvojnatić pokrovom K 65.

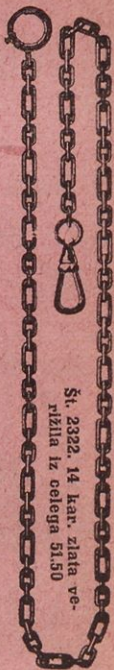

Št. 2322. 14 kar. zlata veržica iz celoga 51.50

Največja izbira zlatnine in srebrnine, žepnih, stenskih in salonskih ur, ter budilk. kina srebrnega in pravosrebrnega blaga. — Neugajajoče se zamenja ali denar povrne!

Lastna tovarna ur v Švici.

Solidna postrežba! ∴ ∴ Nizke cene!

Fr. Mally & dr.

parna opekarna

v Ljubljani, na Reseljevi cesti števil. 2

priporoča

svojo dobro žgano

zarezano strešno

in

zidno

opeko

na stroj v

vsaki množini.

Najizvrstnejše in najboljše tamburice izdeluje in razpošilja

Prva siseška tvornica tamburic

J. Stjepušin

Sisek, Hrvatska.

Odlikovano na pariški razstavi l. 1900. in na milenijski razstavi l. 1896. v Budimpešti.

Poleg tamburic in skladb za tamburice ma razna glasbila kakor: gosli, kitare, citre, mandoline, harmonike, okarine itd., za katere se pošlje poseben cenik s slikami.

Veliki ilustrirani cenik se pošlje vsakemu franco in brezplačno.



V isti tvornici izhaja strokovni tamburaški mesečnik pod naslovom „Tamburica“, ki prinaša poleg poučnih stvari tudi krasne tamburaške skladbe in stane na leto 8 K.

Ustanov. l. 1842. Telefon št. 154.

Brata EBERL

== LJUBLJANA ==

Miklošičeva cesta št. 6

nasproti hotela Union.

TOVARNA OLJNATIH BARV, RA-
ZNIH LAKOV IN FIRNEŽA. SLIKA-
RIJA NAPISOV. DEKORACIJSKA,
STAVBINSKA IN POHIŠTVENA
○○○ PLESKARIJA. ○○○

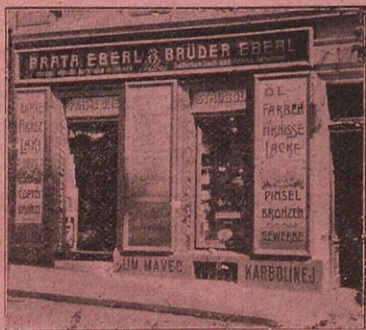

Delavnica: Igriška ulica šte. 6.

== Električni obrat. ==

Gričar & Mejač

Ljubljana, Prešernova ulica 9



priporočata v največji izbiri
po najnižjih cenah

∴ obleke za gospode, ∴
obleke za dečke, obleke
za otroke, površnike za
gospode in dečke, žakete
za dame, paleta za dame,
∴ plašče za deklice. ∴



OSREDNJA BANKA ČEŠKIH HRANILNIC

PODRUŽNICA V TRSTU, PIAZZA DEL PONTEROSSO 2.

DELNIŠKA GLAVNICA K 25,000.000

VLOG OKOLO K 115,000.000

TELEFON ŠT. 19-95.

BRZOJAVKE: SPOROBANKA

VLOGE

NA
KNJIZICE

4 1 | 0
4 | 4 | 0

PREMIJNE VLOGE $4\frac{3}{4}\frac{0}{0}$

VLOGE NA TEKOČEM
RAČUNU IN FIKSNE.

NAJUGODNEJŠI POGOJI.

CENTRALA DENARNIH ZAVODOV AVSTRO-OGRSKIH.
IZDAJA SIROTINSKO-VARNE 4% BANČNE OBLIGACIJE.

MENJALNICA. BANČNO TRGOVANJE VSEH VRST.
ODDELEK ZA VADIJE IN KAVCIJE. DNEVNA ZVEZA Z
AMERIKO!

BLAGAJNIČNE URE NEPRETRGOMA OD 8. ZJ. — 7. ZV.

Moderni atelije

za umetniško fotografiranje ustrezajoč
najvišjim zahtevam

Avg. Berthold

Ljubljana

Sodnijska ulica št. 11.



Izvršitev vseh v to stroko spadajočih naročil. Reproduciranje in povečanje; fotografiranje vsakovrstnih tehniških predmetov, na razpolago je tudi Roentgenov aparat.

Zaloga različnih krasnih motivov z Gorenjskega.

Fotografira se tudi pri električni razsvetljavi.

Najboljša postrežba.

L. SCHWENTNER

v Ljubljani, Prešernova ulica 3.

Knjigarna in zaloga muzikalij.

Trgovina s papirjem, pisalnim in
risalnim orodjem.

Potrebščine za šole, urade in kontore.

Alojzij Lilleg

v Ljubljani.

Trgovina s špecerijskim
= blagom na debelo. =

Velika zaloga kave ter
== južnega sadja. ==



Ljubljanska kreditna banka

v Ljubljani

Deln. glavnica K 5,000.000
Rezervni zaklad K 610.000

se priporoča za vse v bančno stroko spadajoče transakcije, katere je pripravljena najkulantneje izvršiti.

Denarne vloge sprejema na knjižice in v tekočem računu ter jih obrestuje po $4\frac{1}{2}$ od sto.

Čekovne račune odvarja tvrdkam, katere lahko poljubno razpolagajo s čeki o svojem inetju. — Sprejema

Naročila na vrednostne papirje, preskrbuje **nakup in prodajo** vseh vrst rent, zastavnih pisem, prioritet, delnic in srečk. Pri nakupu vrednostnih papirjev za

Vojaške ženitlinske akcije se ozira v prvi vrsti na kolikor mogoče vi-oko obrestovanje in preskrbuje vse tozadevne manipulacije.

Predujme na vrednostne papirje daje proti primernim obrestim; sprejema

Borzna naročila za dunajsko, praško, tržaško in inozemske borze, katere najkulantneje izvršuje.

Eskomptuje in unovčuje menice, kakor tudi nakaznice na vsa mesta.

Stavbene kredite dovoljuje pod ugodnimi pogoji.

Zavaruje srečke in druge vrednostne papirje proti kurzni izgubi pri izžrebanju.

Promese izdaja k vsakemu žrebanju. Sprejema v

Depot in oskrbo vrednostne papirje. Prodaja večje

Srečke na tekoči račun; v tem slučaju vloži kupovalec na račun 20—30 od sto kurzne cene in ostanek pa lahko odplačuje v poljubnih obrokih. Izvršuje najkulantneje

Izplačila za vsa tu- in inozemska mesta.

Blagovni oddelek se peča s prodajo sladkorja. Vsa vprašanja se rešujejo z obratno pošto.

Ravnateljstvo.

Podružnice v Spljetu, Celovcu,
Trstu, Sarajevu in Gorici.

Tovarna kanditov in sladčic

Josipina Schumi

LJUBLJANA, Gradišče 9

priporoča svojo veliko zalogo vsakovrstnih v svojo stroko spadajočih izdelkov, kot: mnogovrstnih sladčic (bonbonov) od navadnih do najfinejših. Razno navadno pecivo, piškote, vafelne itd.

Edina zaloga za Ljubljano čokoladne tvornice J. Mannerja na Dunaju: čokoladne in druge predmete na drobno in debelo.

Postrežba točna, cene zmerne!

Postrežba točna, cene zmerne!

Rakovost mojih izdelkov brez konkurence!

Blaž Jesenko

LJUBLJANA
Stari trg 11.



priporoča
klobuke,
slamnike,
cilindre,
čepice itd.

najnovejše
fasone po
: najnižjih :
: cenah. :

Prva slovenska

veletrgovina z železnino in poljedelskimi stroji

Fr. Stupica

Ljubljana, Marije Terezije cesta števil. 1

priporoča bogato zalogo raznovrstne železnine,
stavbnih potrebščin, motorjev, železnih blagajn,
kosilne stroje „Doering“ i. t. d. i. t. d.

Najnižje cene in solidna postrežba!

Modna trgovina

P. MAGDIČ LJUBLJANA
nasproti glavne pošte

priporoča

vse modne in nakitne predmete, potrebščine za krojače in šivilje, damsko perilo, bluze, hišne halje,
.. narodne vezenine, zastave, trakove in znake. ..

Poseben oddelek za gospode :

vsake vrste klobuki za gospode in otroke, tkano barvasto in belo perilo, kravate, rokavice in vsi
.. .. športni in toaletni predmeti.

Jos. Zidar

Ljubljana

Dunajska cesta št. 31.



Zastopstva prvih ogrskih
tvrdk za žito.



Zastopstvo

veležganjarne za slivovko in tropinovec

A. Hermann v Varaždinu

ter

Quinto Segre v Trstu

za

jedilno in namizno olje.

Največja in najvarnejša slovenska hranilnica je

Mestna hranilnica ljubljanska

v Ljubljani, Prešernova ulica 3.

Prometa koncem leta 1910. 565·5 mil. kron.

Sprejema vloge vsak delavnik ter jih obrestuje brez odbitka po

$$4 \frac{1}{4} \frac{0}{0}$$

Stanje hranilnih vlog 40 mil. K.



Rezervni zaklad 1.200.000 — K.

Za vloge jamči rezervni zaklad hranilnice in mestna občina ljubljanska z vsem svojim premoženjem in z vso davčno močjo. Poslovanje nadzoruje c. kr. deželna vlada.

Posoja na zemljišča in poslopja proti 5% obrestim in najmanj $\frac{1}{2}\frac{0}{0}$ amortizacije. Vpeljane ima

domače hranilnike

in

Kreditno društvo.

Posoja tudi na menice in vrednostne papirje.

PRIPOROČA SE ZA VSA V SVOJO STROKO
SPADADAJOČA DELA

J. ZAMLJEN

ČEVLJARSKI MOJSTER

V LJUBLJANI, SODNA ULICA 3

DOBE SE TUDI IZGOTOVLJENA OBUVALA. IZDE-
LUJE PRAVE GORSKE IN TELOVADSKE ČEVLJE.

FR. KS. CASPER

LJUBLJANA, Vegova ulica šte. 6.

V bližini realke.

Zaloga vsakovrstnega pohištva, hišnih oprav za
spalne in jedilne sobe, vseh vrst tapeciranega po-
hištva, naslanjačev, otomanov, kakor tudi pisarniških
oprav, dalje različnih platnenih lesenih roló, žaluzij
in železnih valjčnih zastorov.

Velika množina

izgotovljenih oprav za spalne in jedilne sobe vedno
na razpolago. Prevzame naročila za telovadne
blazine iz kokosove trave v poljubnih velikostih.

Priznalna pisma, cenovniki in vzorci na po-
ljubno razpolago.

USTANOVLJENO L. 1845.

JOS. REICH

EDINI ZAVOD

ZA KEMIČNO ČIŠČENJE OBLEKE
TER ZASTORJEV, BARVARIJA IN
: : LIKANJE SUKNA NA PAR. : :

POLJANSKI NASIP. OZKA ULICA 4.

Sprejemališče: ŠELENBURGOVA ULICA 3.

Postrežba točna. : : Solidne cene.

SVOJI K SVOJIM!

ENGELBERT FRANCHETTI

LJUBLJANA : : : SODNIJSKA ULICA ŠT. 2

v hiši gosp. ravnatelja Ivana Hribarja

priporoča svoj najelegantnejše in z vsemi higijeničnimi
aparati urejeni

brivski salon.

Za dobro in točno postrežbo je v vsakem oziru najbo-
lje skrbljeno ter se za mnogobrojen obisk priporoča.

SVOJI K SVOJIM!

VINKO MAJDIČ

:: VALJIČNI MLIN, KRANJ. ::



Zastopstva in skladišča v Beljaku, Bolcanu, Celovcu, Ercegnovem, Gorici, Inomostu, Kotoru, Ljubljani, Podgradu, Pulju, Sv. Luciji pri Tolminu, Sarajevu, Solnogradu, Spljetu, Tridentu, Trnovem-Bistrici, Trstu, Zadru.

Vzorce in cenike na razpolago. Tudi se naznani voznina : : : do vsake postaje. : : :
Brzjavi: VALJIČNI MLIN, KRANJ.



SLOVENSKO PODJETJE!

FRANC SOUVAN SIN

LJUBLJANA, MESTNI TRG št. 22 in 23.

TISKANA IN TKANA BOMBAŽEVINA. BELA IN RJAVA KOTONINA. :: DOMAČE IN ANGLEŠKO SUKNO. :: FRANCOSKA SVILA. :: MODNO BLAGO IZ PRVIH TVORNIC. :: NAJBOLJSE ČEŠKO PLATNO. POPOLNE OPREME ZA NEVESTE. OPRAVA ZA HOTELE IN STANOVANJA. NAJVEČJA ZALOGA PREPROG.

Solidna postrežba!

Nizke cene!

Svoji k svojim! Mal položi dar,
domu na altar!

TVRDKA

IVAN PERDAN

v Ljubljani,

**špecerijska trgovina
na debelo in drobno**

najtopleje priporoča

VŽIGALICE

katere se prodajajo

:: v prid družbi ::

sv. Cirila in Metoda

:: v LJUBLJANI. ::

**Slovenski trgovci, podpi-
rajte to velevažno društvo!**

Svoji k svojim! Mal položi dar,
domu na altar!



TRGOVINA CVETLIC

ŠELENBURGOVA UL. št. 3.

— VRTNARIJA —

CESTA NA ROŽNIK št. 27.

I. WIDER, LJUBLJANA

UMETNI IN TRGOVSKI VRTNAR.

Točna postrežba in ta-
kojšna izvršitev vsako-
vrstnega vezanja cvetlic.

Najcenejše dežnike in solčnike
domačega izdelka priporoča

JOSIP VIDMAR
LJUBLJANA

PRED ŠKOFIJO 19. ○ STARI TRG 4.

○○○ PREŠERNOVA ULICA 4. ○○○

: : POPRAVILA TOČNO IN CENO. : : :

Ustanovljena 1882. — Telefon št. 185.

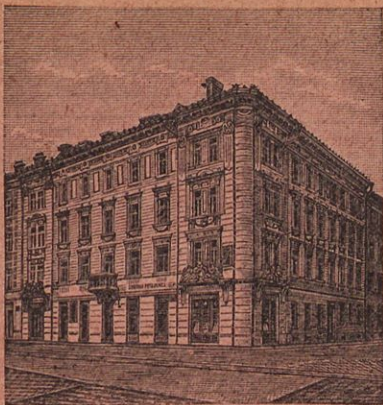

Pošt. hranilični račun št. 828.406.

KMETSKA POSOJILNICA

Ljubljanske okolice

registrovana zadruga z neomejeno zavezo.

V Ljubljani v lastnem združnem domu na Dunajski cesti šte. 18.

je imela koncem 1. 1910 denarnega prometa **K 100,000.000**

Obrestuje hranilne vloge po $4\frac{1}{2}\%$

brez vsakega odbitka rentnega davka, katerega plačuje posojilnica sama za vložnike.

Sprejema tudi vloge v tekočem računu v zvezi s čekovnim prometom ter jih obrestuje od dne vloge do dne dviga.

Stanje hranilnih vlog K 20,000.000.

Posojuje na zemljišča po $5\frac{1}{4}\%$ z $1\frac{1}{2}\%$ na amortizacijo ali pa po $5\frac{1}{4}\%$ brez amortizacije. Na menice po 6% . Posojilnica sprejema tudi vsak drug načrt glede amortizacije dolga

... **Uradne ure vsak dan od 8.—12. in od 3.—4.** ...

IVAN KNEZ
LJUBLJANA

MARIJE TEREZIJE CESTA 3.
TRGOVINA

.. Z ŽITOM IN DEŽELNIMI PRIDELKI. ..

PRIPOROČA SVOJE NAJBOLJŠE MLEVSKE
IZDELKE IZ LASTNEGA VALJČNEGA
MLINA, SOSEBNO FINO PŠENIČNO MOKO.

VELIKA ZALOGA SLIV,

LAŠKEGA IN ISTRSKEGA BRINJA,

SEMENSKE DETELJE, RAZLIČNIH

TRAVNIH IN POLJSKIH SEMEN.

TOVARNA

ZIDNE, NAVADNE STREŠNE IN ZAREZNE
STREŠNE OPEKE (STRANGFALZZIEGEL)

.. PRIZNANO NAJBOLJ TRPEŽNE ..

ooooooooooooooooooooo KAKOVOSTI. ooooooooooooooooooooo

ARTISTIČNI ATELJEJE ::

za slikanje napisov, črk, grbov itd. na
: steklo, kovine, les, zid, platno itd. :

FILIP PRISTOU

LJUBLJANA

„HOTEL PRI MALIČU“ 2. DVORIŠČE.

: IZVRŠITEV TOČNA IN OKUSNA. :

Kdor poizkusi, vedno kupi



vsak dan sveže praženo
: kavo iz velepražarne :
z električnim obratom
in vročim zrakom na de-
:: belo in drobno pri ::
:: :: :: tvrdki :: :: ::



T. Mencinger v Ljubljani.

Skladišče.



Spedijska in komisijska družba

„Balkan“

Centrala:

.....
..... **TRST.**

Podružnica:

Ljubljana, Dunajska c. 33.

Preselitve s patentovanimi vozovi.



Zacarinanja.

Prevažanje blaga.

Spedicijske vsake vrste.

Prva kranjska vrvarna in trgovina
konopnine

Ivan N. Adamiča

Ljubljana, Sv. Petra cesta št. 33.

Ilustrovani ceniki brezplačno in franko.



Ilustrovani ceniki brezplačno in franko.

Priporoča svojo veliko zalogo vsakovrstnega vrvarskega blaga lastnega izdelka. Viseče mrežnice, mreže za konje za navadno in razkošno vprego, vsakovrstnega motvoza, vrvi za seno, dvigalnice, zvonove in transmisije ter vsa v to stroko spadajoča dela se solidno, točno in po **nizki ceni** izvršujejo.

Delniška glavnica K 8.000.000.

JADRANSKA BANKA

Filijalka v Ljubljani

Šelenburgova ulica števil. 7
(nasproti glavne pošte).

Kupuje in prodaja :

vrednostne papirje, rente,
obligacije, zastavna pisma,
prijoritete, delnice, srečke
itd. — Valute in devize. —
Prednjmi na vrednostne
papirje in blago ležeče v
javnih skladiščih. Promese
□ k vsem žrebanjem. □

⋮ **Menjalnica.** ⋮

Vloge na knjižice od dneva
□ □ □ □ vložitve □ □ □ □

4¹/₂ %

do dneva dviga, rentni
davek plačuje banka iz
svojega. — Na tekoči in
žiro-račun po dogovoru.
— Živahna zveza z Ameriko.
□ □ □ Akreditivi. □ □ □

⋮ **Centrala v Trstu.** ⋮

Eskomptuje : menice, devize in fakture. Zavarovanje
vrednostnih papirjev proti kurzni izgubi. — Revizija
žrebanje srečk i. t. d. brezplačno. — Stavbni krediti. —
□ Rembours-krediti. — Borzna naročila. — Inkaso. □

Filijalke :

v Dubrovniku, Opatiji, Spljetu,
Šibeniku in Zadru.

Rezervni fond okoli K 750.000.

LANGEN & WOLF

Dunaj X.

Zastopnik: G. Brinšek, Ljubljana

Bleiweisova cesta št. 16.

Originalni

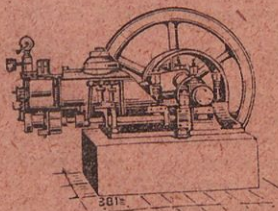

Originalni



Originalni



OTTO MOTORJI

na bencin, benol, petrolin itd.

Lokomobile na bencin.

Postavijo se lahko povsod, tudi na
pôdih. — Nikake nevarnosti zaradi
∴ ognja. — Nikake koncesije. ∴

Zahtevajte poseben cenik 526 L.

Mirenski premog!

Nad 10.000 gospodinj kuri
∴ ∴ že sedaj z ∴ ∴

Mirenskim premogom.

Prišle so do prepričanja,
da je v ceni kakor po
kakovosti eden **najboljših**
∴ in **najcenejših** vrst ∴
_____ premoga. _____

Pogori popolnoma brez kakih ostankov
(kamna). — Ne vsebuje nikakih smrdljivih
snovi (brez žvepla). — Cena pri večjem
odjemu 1 K, pri manjšem 1·10 za 50 kg.
— En vagon 10.000 kg 155 K franko na
Dolenjski kolodvor.

Priznalna in pohvalna pisma so na razpolago.

Glavna zaloga:

Naročila sprejema podružnica:

H. Richter

Iv. Jelačin

Cojzova cesta 1.

Ljubljana, Cojzova cesta 1.

VALJČNI MLIN
V DOMŽALAH

I. BONČAR

ZALOGA
V LJUBLJANI
POLJANSKA CESTA 19.

TELEFON ŠT. 129.

ZALOGA PŠENIČNE MOKE
: VSEH VRST, AJDOVE, :
RŽENE, KORUZNE IN PO-
LENTNE MOKE, DEBELIH
IN DROBNIH OTROBOV, :
KAKOR TUDI PŠENIČNEGA
IN KORUZNEGA ZDROBA
TER KAŠE IN JEŠPRENČKA

Prva slov.

zaloga čaja in ruma na debelo
v Ljubljani, Rožna ul. 41.

Priporoča: ČAJ v zavitkih, Ciril-Metodovo in mednarodno znamko. Nadalje vse vrste odprto blago; ruski, kitajski in cejlonski čaj, po najnižjih cenah.

:: VZORCI NA RAZPOLAGO! ::

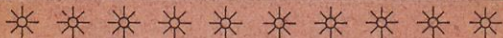

! PERILO !

IZDELOVANJE, FRANJE
IN LIKANJE

ANTON ŠARC

LJUBLJANA

ŠELENBURGOVA ULICA

NASPROTI GLAVNE POŠTE.



Kranjska betonska tvornica
TRIBUČ & KOMP.
LJUBLJANA, Tržaška cesta



se priporoča za vsa v BETONSKO
STROKO spadajoča dela, kakor: CE-
MENTNE CEVI in PLOŠČE, STOP-
NJICE, BALKONE, OGRAJE itd. itd.
:: Zaloga cementa in stavbnega ::
:: :: materijala. :: :: ::



Tovarna kemičnih izdelkov
GOLOB & KOMP.
LJUBLJANA-VIČ

priporoča sledeče svoje izdelke: kremo za
čevlje, čistilo za kovine v škatljicah in stekle-
nicah, vazelin v lesenih in pločevinastih škat-
ljicah, lak za usnje, modrilno esenco za perilo,
mrčesni prašek v kartonskih škatljicah in odprt,
parketno voščilo, kolomaz, voščilo (biks), olje
za vsakovrstne stroje v sodih in za šivalne
ooooooooooooo stroje v steklenicah. oooooooooooooo

POZOR!

POZOR!

Gospodje trgovci!

Najbolje postrežete svojim

♡♡♡ odjemalcem s ♡♡♡

„Kolinsko“

„Zvezdno“

in

„Ciril-Methodovo“

cikorijo, ki se najskrbneje izdeluje

v Kolinski tovarni za kavne primesi

♡♡♡♡♡ v Ljubljani. ♡♡♡♡♡

A. ŠARABON

LJUBLJANA.

Velika zaloga špecerijskega blaga,
žganja, raznovrstnih mok, deželnih
: : pridelkov in zanesljivih semen. : :



≡ Glavna zaloga rudninskih voda. ≡



Velika pražarna za kavo in mlin za
= dišave z električnim obratom. =



Na drobno in debelo.



Geniki na razpolago.

