GLASILO

DELOVNEGA KOLEKTIVA LIP BLED

SOBOTA, 15. NOVEMBER 1980 ŠT. 11

Periodični obračun 30. 9. 1980

Tako kot je bilo ugotovljeno za polletje, je tudi ob tričetrtletju treba poudariti, da je poslovni rezultat razmeroma ugoden. Delovna organizacija je v celoti namreč za 46% presegla realizacijo iz enakega obdobja preteklega leta, dohodek za 42% presegla realizacijo iz enakega obdobja preteklega leta, dohodek za 42%, čisti dohodek za 43% in akumulacijo za 54%. Tudi plan realizacije za leto 1980 je presežen za 10%, dohodek za 19%, akumulacija pa celo za 69%Ž.

Preden si natančneje ogledamo nekatere številke, pa moramo poudariti, da so cene proizvodnih materialov naraščale hitreje kot prodajne cene, saj so pri 48% povečani prodaji proizvodov in storitev v razmerju do preteklega leta, stroški izdelavnih materialov porastli za 59%, kar je za 11 indeksnih točk več od prodaje. Da pri tako visokem porastu cen izdelavnih materialov dohodek zaostaja za realizacijo samo za 3 indeksne točke, je vzrok v pozitivnem gibanju splošnih režijskih stroškov, ki so počasneje naraščali od realizacije za 5 indeksnih točk.

CELOTNI PRIHODEK,
ki je sestavljen iz prodanih proizvodov in storitev, za katere smo tudi prejeli plačilo, izkazuje do 30. 9. 1980 sledeče (v tisoč din):

		Celotni prihodek skupaj	od tega izvoz	domači trg
LIP Bled skupaj	znesek	911.271	165.778	745.493
	1980/1979	146	150	145
	1980/plan	110	115	109
TO Tomaž Godec	znesek	294.386	137.002	157.384
	1980/1979	163	144	184
	1980/plan	115	114	116
TO Rečica	znesek	290.470	26.947	263.523
	1980/1979	138	234	132
	1980/plan	112	124	111
TO Mojstrana	znesek	42.677	—	42.677
	1980/1979	117	—	117
	1980/plan	91	—	91
TO Podnart	znesek	62.971	1.829	61.142
	1980/1979	156	52	166
	1980/plan	109	123	109
TO trgovina	znesek	188.528	—	188.528
	1980/1979	144	—	144
	1980/plan	105	—	105
DSSS	znesek	32.239	—	32.239
	1980/1979	138	—	138
	1980/plan	107	—	107

Iz podatkov je razvidno, da so vse temeljne organizacije visoko presegle celotni prihodek iz preteklega leta in da so tudi vse razen TO Mojstrane presegle planirano višino za leto 1980. Izvoz je po vrednosti za 50% višji kot v preteklem letu, izračunan v dolarjih pa je višji za 18%. Večji porast izvoza v letu 1980, izračunan v dinarjih od porasta v dolarjih je dosežen predvsem zaradi sprememb v deviznih tečajih, delno pa tudi zaradi uveljavljene notranje devizne stimulacije za izvoz. Udeležba izvoza v celotnem prihodku je v sorazmerju do leta 1979 ugodnejša, in sicer:

	% izvoza od celotnega prihodka v letu 1980	1979	plan za 1980
LIP skupaj	18,2	17,7	17,3
Tomaž Godec Boh. Bistrica	46,5	52,6	47,1
Rečica	9,3	5,5	8,4
Podnart	2,9	8,6	2,6

Za **PORABLJENA SREDSTVA**
smo že uvodoma poudarili, da so zaradi podražitev raznih materialov hitreje naraščala od dosežene prodaje in s tem negativno vplivale na doseženi dohodek. Če ne bi fiksni režijski stroški počasneje naraščali, bi bil vpliv podražitev izdelavnih materialov še večji. Vpliv porasta porabljenih sredstev je najlepše razvidno iz primerjave strukture stroškov v doseženi prodaji:

	Stroški izdelavnih materialov 1979	1980	Fiksni materialni stroški 1979	1980
LIP Bled skupaj	45,9	49,1	12,6	12,1
TO Tomaž Godec	39,4	43,3	14,1	12,1
TO Rečica	53,2	57,9	8,5	9,0
TO Mojstrana	58,9	59,3	6,5	8,8
TO Podnart	53,6	55,5	10,1	10,7

DOHODEK
je zaradi negativnega vpliva porabljenih sredstev seveda počasneje porastel od celotnega prihodka, vendar je porast v razmerju od preteklega leta kot tudi do plana kljub temu zelo ugoden. Dohodek na zaposlenega, ki pomeni merilo družbene storilnosti je v letu 1980 ugodnejši kot v letu 1979 ter tudi ugodnejši kot povprečje lesne dejavnosti Sovenije. Podatki so sledeči:

29. november 1943 – rojstvo naše domovine

Mineva 37 let, odkar se je v vojnem času rodila naša nova Jugoslavija. Stara Jugoslavija je bila odvisna od tujega kapitala, gospodarsko pa je bila v rokah tujih monopolov, delavec je bil popolnoma izkoriščan in brez pravic. Domača buržoazija se je povezovala z imperialističnimi silami, z dvorno kliko na čelu je brezobzirno izkoriščala naše naravno bogastvo. Ko se je fašizem razbohotil, je stara vlada razpadla in se brez pomisleka vdala. Takrat pa je Komunistična partija z vsemi silami začela z oboroženo vstajo. Partija je ljudstvo opozarjala na fašistično nevarnost, pred narodom je razgrnila jasne cilje: braniti in priboriti lastno neodvisnost. Verjela je v popolno zmago, odpraviti je hotela korenito gnili buržoazni red v stari Jugoslaviji.

Boj se je začel v letu 1941, fantje in možje so odhajali v gozdove. Začela se je krvava doba okupacije. Narodnoosvobodilni boj je bil hkrati tudi ljudska revolucija. Že v začetku boja se je v srcu vsakega delovnega človeka rodila misel, da se staro ne sme nikdar več povrniti.

Na zborovanju v Bihaču je tov. Tito med drugim dejal: »Ne moremo ustanoviti zakonite vlade, ker nam tega mednarodni odnosi in razmere ne dovoljujejo. Toda imamo pravico, da v teh težkih okoliščinah ustanovimo politično telo, ki bo zbralo vse ljudske množice, ki bo zbralo naše narode. Potrebno je urediti oblast, ki bo zmogla pritegniti in izkoristiti vse sile, ki počivajo v našem ljudstvu, v skupno smer: v boj proti fašističnim zločinskim okupatorjem, v boj proti njihovim zaveznikom, našim domačim izdajalcem, ustašem, četnikom in drugim.«

Po kapitulaciji Italije so bila osvobojena številna področja po vsej naši domovini. Hitlerju in pomočnikom so se majala tla pod nogami. Tedaj pa je nastopil čas, ko je bilo potrebno priznati našo državo doma in pred svetom. Na II. zasedanju AVNOJ 29. in 30. 11. 1943 so izvo-

Za praznik domovine naše iskrene čestitke

Uredniški odbor

Hlodar na bazenu (foto M. Korošec)

Periodični obračun...

(Nadaljevanje s 1. strani)

	Doseženi dohodek			Dohodek na zaposlenega		
	1980	1980/1979	1980/plan	1980	1979	1980/1979
LIP Bled skupaj	295.703	142	119	289.905	204.552	142
TO Tomaž Godec	133.226	158	129	284.671	175.362	162
TO Rečica	94.218	125	118	309.928	248.647	125
TO Mojstrana	14.009	110	89	250.161	235.037	106
TO Podnart	21.778	147	110	275.671	200.135	138
TO Trgovina	12.869	167	114	536.208	320.500	167
DSSS	19.603	145	109	220.258	163.313	135

Preden lahko razpolagamo z dohodkom za lastne potrebe, moramo izločiti razne obveznosti za splošne družbene potrebe, ki so ali predpisani z zakonom, ali pa dogovorjeni na osnovi samoupravnih sporazumov ali neposrednih dogovorov iz pogodb. Obveznosti iz dohodka za razne splošne in družbene potrebe so naraščale hitreje kot dohodek, saj je dohodek na zaposlenega za delovno organizacijo v letu 1980 znašal 289.905 din, kar je za 42% več kot v letu 1979, obveznosti iz dohodka pa znašajo 80.784 din na zaposlenega oziroma za 45% več kot v letu 1979. V letu 1980 odpade na obveznosti iz dohodka 27,9% dohodka, v letu 1979 pa 27,3%.

Preostanek dohodka po izločitvi obveznosti ostane nato kot ČISTI DOHODEK za razpolaganje v temeljni organizaciji. Podatki o doseženem čistem dohodku so sledeči:

	Doseženi čisti dohodek			Čisti dohodek na zaposlenega		
	1980	1980/1979	1980/plan	1980	1979	1980/1979
LIP Bled skupaj	193.839	143	125	190.038	133.240	143
TO Tomaž Godec	89.877	161	139	192.045	116.160	165
TO Rečica	57.925	122	120	190.543	156.580	122
TO Mojstrana	9.412	117	90	168.071	148.351	113
TO Podnart	12.467	152	118	157.810	111.054	142
TO Trgovina	7.648	171	120	318.667	186.750	171
DSSS	16.510	141	110	185.506	141.120	131

Razporeditev čistega dohodka je v skladu s pravilnikom o razporeditvi čistega dohodka in sprejetega letnega plana za 1980. Podatki so sledeči:

	Za osebne dohodke je iz čistega dohodka razporejeno					
	v 1980	1980/1979	1980/plan	% od čistega dohodka 1980	1979	plan
LIP Bled skupaj	123.070	135	109	63,5	67,2	72,8
TO Tomaž Godec	54.616	136	112	60,9	72,1	75,5
TO Rečica	35.402	128	106	61,1	58,1	69,3
TO Mojstrana	6.295	130	96	66,9	60,3	62,8
TO Podnart	8.767	145	112	70,3	73,6	74,2
TO Trgovina	3.336	136	103	43,6	54,7	50,9
DSSS	14.554	144	110	88,2	86,2	87,8

Iz zgornjih podatkov je razvidno, da je povprečno za celotno delovno organizacijo v letu 1980 razporejeno za osebne dohodke v strukturi delitve čistega dohodka za 3,7% manj kot v letu 1979.

Razporejeni osebni dohodki so usklajeni z določilom družbenega dogovora, po katerem morajo osebni dohodki naraščati za 25% počasneje od dohodka, oziroma smejo naraščati v skladu s posebno lestvico.

Izračun in primerjava za 30. 9. 1980 je sledeča:

— povprečni dohodek za leto 1979	206.537
— dohodek 30. 9. 1980	276.100
— rast dohodka v 1980	33,7%
— razporejeno za OD v letu 1979	88.346
— razporejeno za OD 30. 9. 1980	108.516
— rast osebnih dohodkov v 1980	22,8%
— možna rast osebnih dohodkov	24,4%

Izplačani osebni dohodki mesečno na zaposlenega v obdobju od januarja do septembra 1980 so v primerjavi z enakim obdobjem v letu 1979 znašali:

	1980	1979	1980/1979
DO LIP Bled skupaj	8.701	6.526	133
TO Tomaž Godec	8.397	6.026	139
TO Rečica	8.368	6.615	126
TO Mojstrana	8.008	6.634	121
TO Podnart	7.989	5.920	135
TO Trgovina	10.171	7.652	133
DSSS	12.106	9.244	131

Iz čistega dohodka je bilo razporejeno za akumulacijo, in sicer za poslovni sklad, rezervni sklad in amortizacijo nad predpisano stopnjo:

	Skupaj akumulacija	1980/1979	1980/plan	% od ČD 1980	1979
LIP Bled skupaj	68.203	154	169	35,2	32,5
TO Tomaž Godec	33.393	216	218	37,1	27,6
TO Rečica	23.027	109	150	39,8	44,6
TO Mojstrana	2.709	97	77	28,8	34,9
TO Podnart	3.949	165	121	31,7	29,1
TO Trgovina	4.063	209	141	53,1	43,3
DSSS	1.062	240	95	—	—

Iz akumulacije pa smo dolžni mesečno, delno pa ob zaključnem računu združevati za razne namene. Te obveznosti seveda pomenijo, da TO ne razpolagajo s celotno akumulacijo, ki je po izračunu prikazana. Združevanje za 30. 9. znaša:

	od davčne osnove 3,2% za ŽTP	4% za ceste	3,5% za elektroobj.	0,5% za luke	od rez. skl. za skup. rezerve	iz poslov. skl. za neraz. podr.
LIP Bled skupaj	1.749	2.185	1.912	274	3.392	6.139
TO Tomaž Godec	—	—	—	—	1.718	2.449
TO Rečica	1.188	1.485	1.299	186	1.121	2.731
TO Mojstrana	172	215	188	27	154	354
TO Podnart	250	312	273	39	184	405
TO trgovina	139	173	152	22	215	200

TO Tomaž Godec vseh navedenih obveznosti ni dolžan obračunati, ker je 30. 9. izvoz presegel 40% celotnega prihodka. Za informacijo navajamo, da bi obveznosti za združevanje za TO Tomaž Godec sicer znašale za 6.666 tisoč din več in še 2.976 tisoč din davka na dohodek, tako da skupna olajšava znaša 9.642 tisoč din. Ker pa je v dohodku do 30. 9. 1980 kot skupni dohodek zajet tudi del dohodka banke, ki ga banki vračamo v obliki združevanja, je razpoložljiva akumulacija še manjša za 2.010 tisoč din skupaj, oz. za TO Tomaž Godec 1.016 tisoč din, TO Rečica 528 tisoč din, TO Mojstrana 126 tisoč din. TO Podnart 240 tisoč din in TO trgovina 100 tisoč din.

Lipnik

V tovarni pohištva Marles Maribor

Sindikalni delavci TO Tomaž Godec so letos organizirali dve strokovni ekskurziji: za lesarje v tovarno MARLES v Maribor in za kovinarje RIKO v Ribnico.

Na pot smo krenili v petek, dne 17. oktobra. Zbrali smo se pred gostilno »Črna prst« ter z dvema avtobusoma krenili proti Mariboru. Ustavili smo se na Trojanah, kjer smo poskusili znane krofe in se odžejali. Po polurnem postanku smo se odpeljali dalje. Pred tovarno Marles smo prispeli okrog enajste ure, tam pa nas je sprejela vodička. Predstavila nam je delovno organizacijo, nato pa nas je vodila na ogled oddelkov po tovarni. Najprej smo si ogledali izdelavo kuhinjskega pohištva.

Dalje smo si ogledali sortirnico lesa in žagalnico, katera je skoraj v celoti modernizirana. Ni še v celoti dograjena, je pa ena najmodernejših pri nas. V zabojarni izdelujejo različne zaboje ter podstavke. Strokovni del ogleda je bil zaključen. Pogostili so nas z okusnim kosilom, za vse pa smo se jim prisrčno zahvalili.

Pogovarjali smo se, kam bi krenili dalje. Odločili smo se za Pohorje. Na cilju pa nas je presenetil dež. V hotelu Bellvue smo se odžejali, pisali razglednice ter veselo kramljali med seboj. Zaradi slabega vremena se tu nismo zadrževali, čas odhoda je bil tu. Po vijugasti cesti smo se odpeljali proti novi cesti domov. V Lahovčah smo imeli še daljši postanek.

Nekateri bolj veseli, drugi manj smo se poslovili in želimo si, da bi še v prihodnje organizirali podobne izlete.

Zalokar Zdravko

Nova obrezovalna linija v obratu plošč

29. NOVEMBER 1943 — ROJSTVO NAŠE DOMOVINE

(Nadaljevanje s 1. strani)

ljeni odposlanci vseh narodov sklenili pomembne odločitve, s štirimi odloki so bili postavljeni temelji demokratične federativne Jugoslavije.

1. AVNOJ postane najvišji zakonodajni in izvršilni organ nove Jugoslavije. Za opravljanje njegovih nalog se postavi NKOJ z vsemi pravicami in lastnostmi nove jugoslovanske vlade.

2. Jugoslovanski vladi v Londonu se vzamejo vse pravice zakonite jugoslovanske vlade in kralju Petru se prepove vrnitev v domovino. O obliki nove Jugoslavije (republika ali monarhija) bodo odločali jugoslovanski narodi sami po popolni osvoboditvi.

3. Nova Jugoslavija se zgradi na demokratični podlagi kot državna skupnost enakopravnih narodov Srbije, Hrvatske, Slovenije, Makedonije, Črne gore ter Bosne in Hercegovine.

4. V NOV se vpelje naslov maršal Jugoslavije.

V bosanskem mestu Jajcu se je tako rodila nova država in zgodovinski datum 29. 11. 1943 je zapisan v jugoslovanskem grbu.

Naše ravnanje in samostojno odločanje našega ljudstva je seveda motilo druge svetovne sile. Pod vplivom sklepov II. zasedanja AVNOJ je začela kraljeva vojska v tujini razpadati. Ugled naše nove države pa je v svetu naraščal. 22. 12. 1943 so že pisali v »New York Times« resnične podatke o našem boju ter osvobajanju:

»Povezani s skupno željo po svobodi imajo ti borci, pa naj mislijo ideologi o njih in njihovih voditeljih karkoli proti sebi, kakor je priznal sam predsednik vlade Churchill, več divizij kakor peta in osma armada . . . Ti borci so odkrito pod vplivom komunizma in na to so ponosni. To je zgodovina obupnega in neverjetnega trpljenja in junaštev tega narodnega gibanja proti položaju, tako polnem težav. To je zgodba, kakršne svet še ni slišal!«

1945. leta je Jugoslavija izšla iz druge svetovne vojne kot organizirana država. Vse enotne sile delavskega razreda, bratski jugoslovanski narodi ter ljudska armada pod vodstvom KPJ ter predsednika Tita so obnavljali porušena ozemlja. Reševali so zelo težke naloge, ki so zahtevale trdno voljo in borbenega duha. Življenje se je postopoma urejevalo, nov red v novi državi je zavladal. V obdobju gospodarske obnove dežele je oblast delovnega ljudstva prek svojih organov prevzela upravljanje vsega gospodarstva. S sistemom socialističnega planiranja je bil usmerjen nadaljnji razvoj dežele.

Narodi Jugoslavije so se v svoji socialistični revoluciji povzpeli do najvišjih družbeno-moralnih dosežkov sodobnega človeštva.

Današnji čas prinaša svetu polno gospodarskih kriz, vojne še divjajo zaradi energije ali pa zaradi česa drugega. V letu stabilizacije pri nas usmerjajmo vse sile v te cilje, da moramo vsi in povsod bolje in več delati. Cilji ne smejo kar tako mimo nas. Za vzgled vzemimo odločno in hrabro Titovo besedo: znova in znova nas je učil, da bomo enotni kakor bratje obdržali svobodo in mir v domovini. V ZDRUŽENEM DELU JE NAŠA MOČ IN PRAVA SILA, PO POTI SAMOUPRAVLJANJA NAS BO NAPREJ VODILA V PRIHODNJE DNI!

VESNA

Sklepi samoupravnih organov

DELAVSKI SVET DO LIP BLED (29. 10. 1980)

1. Delavski svet je ugotovil, da so bili sklepi IV. zasedanja izvršeni.

Javna obravnava ocen zahtevnosti dela krojilca furnirja na dolžino in vlagalca stiropora poteče 31. 10. 1980. DS je sprejel sklep, da v kolikor do tega datuma ne bo pripomb, veljata predlagani oceni, sicer pa bo o oceni zahtevnosti del DS DO razpravljal na naslednji seji.

TO Tomaž Godec
— vlagalec stiropora 135 točk
TO Rečica
— krojilec furnirja na dolžino 144 točk
Sklep velja od 1. 11. 1980 dalje.

2. Ob sprejemu ocenitve je DS sprejel še naslednji sklep:

Na osnovi začasne sistemizacije del in nalog »pooblaščenca za varstvo pri delu«, ki jo je DS TO Tomaž Godec sprejel 8. 10. 1980 in velja od 1. 11. 1980 dalje je DS DO na predlog sprejel skupno oceno za omenjene naloge — 216 točk.

Le-ta velja od 1. 11. 1980 dalje.

3. DS DO je ugotovil, da je periodični obračun za 9 mesecev zadovoljiv, da je delitev dohodka v skladu z našimi samoupravnimi akti in letnim planom, zato je predlagal obračun v obravnavo in sprejem zborom delavcev DO.

Do naslednjega zasedanja je treba pripraviti rebalans plana za leto 1980, v postavkah, ki narekujejo spremembo plana.

V skladu z razporeditvijo čistega dohodka po pravilniku o osnovah in merilih za razporejanje čistega dohodka in OD in določilih resolucije se za obračun osebnih dohodkov 30. 9. 1980 23. člen poveča za 7%, od 1. 11. 1980 dalje pa se vrednost točke poveča od 0,35 na 0,37.

4. DS je bil seznanjen s ključnimi postavkami elementov temeljev plana LIP Bled 1981—1985.

Delavskim svetom TO in DSSS je predlagal, da pó sredujejo elemente v sprejem samoupravnim delovnim skupinam.

5. DS je pregledal stroške službenih potovanj v inozemstvo od 1. 6. do 30. 9. 1980 in poročilo potrdil.

6. Na osnovi obrazložitve o trenutnem stanju in nadaljnjem razvoju proizvodnje iverk je DS sprejel samoupravni sporazum o združevanju dela in sredstev za proizvodnjo ivernih plošč v Meblo Nova Gorica, TOZD Iverka Nova Gorica.

Sprejel je sklep, da bomo za Meblo Nova Gorica združili v času od 1981—1985 8,000.000 din in si v skladu s tem sam. sporazumom zagotovili za prihodnjih 10 let na leto po 4.000 kub. m iverk.

Odbor za gospodarjenje (6. 10. 1980)

1. Obravnaval je predlog smernic za izdelavo gospodarskega načrta za leto 1981 in ga predlagal v obravnavo DS DO, ta pa jih posreduje v sprejem samoupravnim delovnim skupinam.

2. Odbor je pregledal poročilo o proizvedenih količinah sider za slepi podboj SM in doseženem prihranku po izboljšavi tov. Rafaela Kuščerja iz TO Tomaž Godec:

V letu 1979 je bilo na novem orodju izdelanih 283.047 sider za podboj SM. Letni prihranek v času znaša 623 ur, v dinarjih pa 87.220 din.

Komisija je prihranek ovrednotila po pravilniku. Končna višina enoletne odškodnine znaša 3.795,50 din.

Odbor je ugotovil, da je tov. Kuščer v letu 1979 prejel nagrado kot akontacijo v višini 2.000 din, ker predlog še ni bil realiziran.

Po obrazložitvi in pregledu poročila je sprejel sklep

- o dodelitvi razlike do odškodnine v letu 1979, kar znese 1.795,50 din in
- o dodelitvi nagrade kot akontacije v višini 2.000,00 din, proračun pa bo opravljen v januarju 1981, ko bo izdelano poročilo o doseženem prihranku v letu 1980.

3. Odbor je pregledal dva nova predloga izboljšav:

— Rudolf Eržen, brusač v TO Podnart, je predlagal izdelavo osi za vpenjanje v posebno podnožje polavtomatskega stroja Stehle. Le-ta bo omogočala, da klin ne bo potrebno vsakič snemati, ampak se bodo kline lahko brusile kar vpete na skobelni glavi.

Odbor je imenoval komisijo v sestavi: Janeza Stareta, Joža Lavriča (predsednik) in Antona Repeta, ki naj do 1. 12. 1980 predlagano izboljšavo pregleda in poda poročilo.

— Franc Jakopič iz TO Rečica je na osnovi racionalnejše uporabe odpadnih komadov, ki ostajajo pri operacijah rezanja pri furniranih krilih, predlagal spajanje teh komadov.

Odbor je imenoval komisijo v sestavi: Cirila Kocjančiča, Pavla Zupana (predsednik) in Janeza Medje, da predlog pregleda in pošlje poročilo do 1. 12. 1980.

Odbor za organizacijo, kadre in stanovanja (22. 10. 1980)

1. Pregledal je prošnjo Marka Klariča iz TO Mojstrana za pridobitev solidarnostnega stanovanja in dal garancijo, da bomo skupno z delavcem rešili njegovo stanovanjsko vprašanje v roku 5 let ter zagotovil izpraznitev stanovanja, katerega bo delavcu dodelila Samoupravna stanovanjska skupnost iz sredstev družbene pomoči.

2. Na osnovi obrazložitve in obravnave potreb po stanovanjih na območju TO Mojstrana je sprejel sklep o nakupu 2 2-sobnih stanovanj v Mojstrani in sprejel tudi sklep o najetju kredita v višini 35% vrednosti stanovanj.

3. Štipendisti

- Odbor je pregledal poročilo o doseženem uspehu štipendistov. Na srednjih šolah so vsi uspešno končali razred.

Na visokih šolah še nimajo pogojev za vpis v višji letnik: Zvonko Zubčič, Mihaela Iskra, Petra Zupan in Marjana Bajt; Dušan Rajgelj je na odsluženju vojaškega roka v JLA.

- Martina Dežman in Stojan Ulčar sta bila sprejeta kot absolventa, s tem da bosta v času pripravniškega staža diplomirala. Diplomirati nameravata v šolskem letu 1980/81

4. Pripravniki

a) Kot pripravnike praviloma sprejemamo naše štipendiste. Prakso trenutno opravlja 7 pripravnikov.

5. Študij ob delu

a) Na srednjih šolah skoraj vsi v roku zaključijo šolanje, problemi pa se pojavljajo na višjih in visokih šolah.

Na visoki šoli za organizacijo dela I. stopnje so v zaostanku s študijem: Anton Noč, Ivo Mašič, Franc Globočnik in Franc Maček. Anton Noč navaja gradnjo hiše, Imo Mašič in Franc Maček pa preobremenjenost na delovnem mestu v preteklih letih. Jože Marolt je v velikem zaostanku s končanjem študija na višji tehniški varnostni šoli v Zagrebu.

Dragica Jensterle je veliko bolovala in zato ni mogla končati šole v določenem roku. Štefka Galinec pa je podaljšala šolanje zaradi poroda.

Franc Globočnik ni koristil nobenih ugodnosti, ki izhajajo iz pogodbe o plačilu stroškov šolanja. Janez Prešeren je opustil študij na ekonomski fakulteti I. Z njim je bila sicer sklenjena pogodba, vendar ni koristil dopusta in tudi šolnina ni bila plačana.

Odbor je sprejel sklep:

Vsi zaposleni, ki študirajo ob delu in so v zaostanku s študijem, naj le-tega dokončajo do roka, ki je bil skupno določen.

V kolikor pa do takrat obveznosti ne bodo izpolnili, bodo morali pričeti vračati štipendijo oz. stroške, ki so nastali v zvezi s šolanjem.

Tudi Stojan Ulčar in Martina Dežmana morata diplomo opraviti v roku, ki je bil na osnovi razgovora določen.

6. Stanko Ažman, vodja elektro vzdrževanja iz TO Rečica je prosil za 10 dni študijskega dopusta za opravljanje strokovnega izpita iz elektro stroke.

Odbor je na osnovi določila pravilnika o DR dopust odobril.

7. Zdravko Kitič, mehanik iz TO Tomaž Godec je prosil za odobritev študija ob delu na strojni tehniški šoli pri DU Radovljica in povrnitev stroškov šolanja.

Ker razpisa za študij ob delu za to smer ni bilo, odbor prošnje ni ugodno rešil. Po razpravi o potrebah v TO je bil sprejet sklep:

Za naslednje šolsko leto naj TO Tomaž Godec razpiše študij ob delu za obravnavano stroko.

8. Marjeta Sedej, gradbeni tehnik iz PRB se je vpisala na Visoko tehniško gradbeno šolo in prosi za študijski dopust ob delovnih sobotah, ker ima ob sobotah predavanja.

Odbor prošnje ni ugodno rešil. V kolikor pa bodo formirana dela, ki bodo zahtevala višjo šolo, bomo študij ob delu odobrili in tudi povrnili stroške šolanja.

9. Bogomir Odar se je vpisal na fakulteto za sociologijo, politične vede in novinarstvo in prosi za plačilo stroškov šolanja.

Ker ni bilo razpisa za to smer, odbor prošnje ni ugodno rešil. Predlagal pa je, naj TO Tomaž Godec za naslednje leto razpiše omenjeno smer študija.

10. Pavel Bolčina, elektrotehnik iz TO Tomaž Godec je opustil študij ob delu na višji elektro šoli Prosil je, naj bi mu odbor odobril vračilo šolnine v višini 6.000 din v 12 mesečnih obrokih s pričetkom 1. 1. 1981.

Odbor je prošnjo ugodno rešil.

11. Zvonko Papler je prosil odbor za podaljšanje delovnega razmerja za mesec november in december 1980.

Ker študira, je vsako leto zaposlen le pet mesecev. To leto je zadnje in intenzivni študij se prične po novem letu. Ker so tudi finančni stroški višji, se bo z direktorjem Univerze dogovoril za dvomesečni izostanek od predavanj.

Odbor je prošnji ugodil. Dodal pa je, da pogoji iz pogodbe o šolanju ostanejo nespremenjeni in tudi rok za dokončanje šolanja ostane isti.

12. Albert Vidic, gradbeni tehnik, naš štipendist se je po končani pripravniški praksi zaposlil pri GG Bled.

Odbor ga je oprostil vračila štipendije, ker v naši delovni organizaciji ni bilo primernega delovnega mesta.

13. Drena Jonič, delavka iz TO Rečica obiskuje 7. razred osnovne šole pri DU Radovljica in je zaprosila za povrnitev stroškov šolanja.

Odbor je sklenil, da bomo stroške šolanja povrnili, ko bo predložila spričevalo o uspešno zaključenem razredu.

14. Drago Primožič se je vpisal v začetni tečaj nemščine in prosi za povrnitev stroškov tečaja.

Odbor je povrnitev stroškov za tečaj nemščine odobril.

15. Odbor je sprejel sklep o razpisu

- nadaljevalnega tečaja angleškega jezika in začetnega tečaja nemškega jezika
- oddelka poklicne šole za specializirane lesarske delavce v DO
- tečaja za pridobitev PK po TO.

16. Prispevek za malico vajencev v šoli se poveča na 19,00 din.

To je naša domovina

Bratstvo in enotnost povezujeta našo domovino, v kateri bi vsak želel živeti. Minil je čas, ko je ta zemlja trpela. Že davno je bil iz nje iztrebljen plevel in zasajeno je bilo cvetje, ki še vedno cveti, ki nam s svojo lepoto dela to zemljo lepo in drago.

V zemljo, na katero sedaj tudi sonce drugače sije, bolj močno in bolj toplo, je zasejano novo seme, ki bo iz te rodovitne zemlje zagotovo vzklilo za naš boljši in lepši jutri.

V tej zemlji živi človek, neutrudni borec, ki ve, zakaj se bori; občutil je že davno, da mora biti ta zemlja takšna, kakršna je danes. Kdo je samo smel drugače imenovati našo Savo, Sočo, Moravo? Taka so njihova imena in tako se bodo imenovale.

Zakaj slavec ne more peti tam kjer bi rad? Tudi on ima svoje skrivališče, a ima tudi svojo pesem in če zna peti, zakaj naj ne bi pel.

V naši domovini je bilo več letnih časov, a sedaj, sedaj je samo poletje in toplo sonce, ki nas greje. Zima k nam nikoli več ne sme priti in tudi ne bo prišla! A slavec bo še naprej pel svojo pesem in se grel na toplem soncu. Lahko bo svobodno letal z vzhoda na zahod, s severa na jug.

Kdo si ne bi še želel videti naših zlatih pšeničnih polj, ki se pod sončnimi žarki zlatijo, ki valovijo v vetru in šumijo svojo pesem.

Nikjer ni lepšega in boljšega kot to, kar ima in nam nudi naša domovina.

In ta zemlja bo za vedno ostala naša in samo naša.

Obiskali so nas vojaki

OO ZS MS temeljne organizacije Rečica je 4. oktobra letos organizirala obisk vojakov iz vojašnice Bohinjska Bela. Tedaj nas je obiskala skupina 26 vojakov, s katerimi smo že sodelovali, med drugim tudi ob srečanju pri spomeniku prvoborca Andreja Prešerna.

Ob prihodu v našo TO jih je sprejel in pozdravil naš član tov. LEGAT Lovro. Vodil jih je po oddelku vrat, kjer jim je razkazal proizvodni program izdelave vratnih kril, furniranih suhomontažnih podbojev in podbojev B-4. Potem so se seznanili s proizvodnim potekom v obratu žaga. Tam pa jim je obrazložil član naše OO MULEJ Jože.

Vojaki so ves čas z velikim zanimanjem spremljali razlago. Postavljali so tudi razna vprašanja, da bi si pridobili kar najširši vpogled v tehnološke postopke.

Ko smo si ogledali vse proizvodne oddelke v naši TO, smo se pogovarjali v obratu družbene prehrane o našem nadaljnjem sodelovanju. Dogovorili smo se, da bomo obiskali vojašnico na Bohinjski Beli.

Po razgovoru smo jih pogostili z malico. Razdelili smo jim nekaj številk našega Glasila, prospekte ter značke. J. S.

Sklepi samoupravnih organov

DS TO Tomaž Godec Boh. Bistrica (8. 10. 1980)

1. Za podpisnika samoupravnega sporazuma o oblikovanju in izvajanju kadrovske politike v občini Radovljica je bil imenovan Franc Mencinger.

2. Obravnaval je pojasnilo komisije za ocenitev nekurantnega materiala in sprejel sklepe:
— proizvodnja naj pripravi tak način dela, da se čimveč lesnih odpadkov, primernih za celulozno industrijo seka za sekance, ostalo pa se naprej prodaja zaposlenim
— komisija naj pripravi nov cenik odpadkov, ki naj bo med obstoječimi in predlaganimi cenami
— do sprejetja novega cenika se odpadki prodajajo po obstoječih cenah.

3. Dela v zvezi z izdelavo in montažo jeklene konstrukcije prevzame Astra.

4. DS DO je predlagal:
— da sprejme investicijski program za kotlovnico na lubje
— da sprejme samoupravni sporazum o združevanju dela in sredstev na dohodkovni osnovi za izgradnjo kotlovnice na lubje Boh. Bistrica
— sprejme samoupravni sporazum o temeljih plana območne SIS za PTT promet Kranj za obdobje 1981 do 1985 s priloženimi pripombami
— da sprejme samoupravni sporazum o temeljih plana SIS preskrbovalnega območja Elektro Gorenjska za obdobje 1981—1985 in samoupravni sporazum o temeljih plana SIS Elektro gospodarstva SRS za obdobje 1981 do 1985.

5. S predlaganimi pripombami je sprejel dogovor o temeljih plana občine Radovljica za leto 1981—1985.

6. V 15-dnevno javno obravnavo je dal predlog za sistemizacijo del in nalog upravljalca spajalnega stroja in pripravljalca lesa za spajanje.

7. Potrdil je informacijo o pomanjkljivosti zavarovanja družbenega premoženja v TO in informacijo o ustanavljanju komitejev za LO in DS.

8. Ponovno je obravnaval prošnjo za normiranje izdelave srednjega sloja. Tehnološka priprava dela je že pričela ponovno normirati dela, na osnovi česar bo pripravila predlog.

9. Sprejel je predlog začasne sistemizacije del in nalog »pooblaščenca za varstvo pri delu, ki velja od 1. 11. 1980; dalje.

10. Sprejel je sklepe v zvezi z novim programom pohištva:
— sprejel je predlog prodajnega sektorja ter PRB, da se osvoji novi proizvodni program pohištva tip Komna in novi proizvodni program pohištva sistem omar;
— prodajni sektor je zadolžen takoj pripraviti novi proizvod preko Opštega udruženja šumarstva, industrije, papirja in celuloze Jugoslavije, komisiji za nove proizvode, ki bo pravočasno posredovala kompletno dokumentacijo Saveznemu zavodu za cene, Beograd
— nov proizvod bo v proizvodnjo vpeljan 10. 10. 1980, prodajati pa ga bomo pričeli 60 dni po evidentiranju v Saveznem zavodu za cene
— potrdil je maloprodajne cene za nov proizvodni program tip Komna
— potrdil je malopradajne cene za nov proizvodni program pohištva sistem omar

11. GD Nemški rovt je odobril brezplačno uporabo stroja za skobljanje opaža.

12. Ugodno je rešil prošnjo Telesnovzgojnega društva Bohinj in jim odstopil po primerni ceni odvečne cevi

13. Mirku Lapajnetu je odobril 60 dni izrednega dopusta za udejstvovanje na skupnih pripravah državne reprezentance smučarjev tekačev in za udeležbo na tekmovanjih.

20. Ugodno je rešil prošnjo krajevne skupnosti Boh. Bistrica za asfaltiranje ceste za mehanično delavnico tozda.

DS TO REČICA (31. 10. 1980)

1. Obravnaval je periodični obračun za 9 mesecev letošnjega leta ter ugotovil, da je rezultat zadovoljiv, da je delitev dohodka v skladu z našimi samoupravnimi akti in letnim planom, zato predlaga obračun v obravnavo in sprejem zborom delavcev.

2. Seznanjen je bil s ključnimi postavkami elementov temeljev plana LIP BLED — TO Rečica za obdobje 1981—1985 ter ga posredoval v sprejem zborom delavcev.

3. Za popis premoženja za leto 1980 so bile imenovane inventurne komisije, kot so bile predlagane.

4. Sprejel je samoupravni sporazum o enotni kompenzaciji izpadlega dohodka od 1. 9. 1980 dalje in bilateralni sporazum za Meblo — TOZD IVERKA Nova Gorica v besedilu, kot je bil predložen v obravnavo. Za podpisnika je bil pooblaščen Jože Lavrič.

5. Sprejel je samoupravni sporazum o enotni kompenzaciji izpadlega dohodka za leto 1980 ter bilateralni sporazum o višini, načinu in rokih za obračun medsebojnih obveznosti iz naslova enotne kompenzacije izpadlega dohodka v letu 1980 ter aneks št. 1 za dobavo vlaknenih plošč od Lesonita Ilirska Bistrica v besedilu, kot je bil predložen v obravnavo. Za podpisnika je bil pooblaščen Jože Lavrič.

6. Zaradi minimalnih razlik med posameznimi lesnopredelovalnimi TOZD pri doseženi povprečni ceni žaganega lesa iglavcev v obdobju od 1. 1. do 30. 9. 1980 se poračun za dobavljeno hlodovino iglavcev v tem obdobju opravi na enotno ceno, in sicer 1.800.— din za 1 kub. m. Pri poračunu, ki je kumulativen, se upoštevajo že opravljeni četrtletni proračuni in eventuelno že opravljeni delni poračun za III. četrtletje.

7. Na podlagi ugotovljenih stroškov za pripravo kosil je potrdil naslednje nove cene za kosila v obratih družbene prehrane TO Rečica, in sicer:
— za zaposlene 35.— din
— za svojce zaposlenih 45.— din
Nove cene veljajo od 1. 11. 1980 dalje.

8. Kolesarnica se iz tovarne prestavi na parkirišče izven ograje ter se z dnem, ko bo kolesarnica prestavljena, prepove vožnja s kolesi in mopedi po obratu.

9. DS izjemoma v zimskem času dovoljuje zaposlenim na popoldanski izmeni, da lahko parkirajo avtomobile v nadstrešnici pred skladiščem vrat. Parkiranje ne sme v nobenem primeru ovirati proizvodnje oz. eventuelnega nakladanja v popoldanskem času. Pripominja se, da je parkiranje na tem prostoru le na lastno odgovornost ter TO za eventuelne poškodbe ne odgovarja.

10. Dal je soglasje Strgar Tanji za opravljanje dopolnilnega dela v prostem času za Iskra Lipnico.

DS TO Mojstrana (19. 9. in 8. 10. 1980)

1. Sprejel je sklep o nabavi skladišča vnetljivih snovi in o nabavi kombija.

2. Sprejel je sklep o nabavi:
— 5 kom brusilnih električnih kotnih strojčkov ISKRA
— 20 tm valjčnih tirnic

3. Za delegata v komisijo za usklajevanje in pospeševanje izvozne usmerjenosti lesarstva je imenoval Draga Primožiča.

4. Potrdil je:
— predlog novih norm; obenem pa člani DS predlagajo, da se delovna mesta, na katerih bi se pokazala večja odstopanja, ponovno normirajo
— predlog novih cen naših kooperantov; s kooperanti naj se sklenejo nove pogodbe
— predlog novih cen za vhodna in garažna vrata sistem BLED
— samoupravni sporazum o štipendiranju; za podpis sklepa o sprejemu samoupravnega sporazuma je bil pooblaščen Anton Noč.

5. Sprejel je sklep o odprodaji 3.500 kv. m framirejevega furnirja; ekonomske cene naj določi nabavna služba. Prav tako naj se odproda les sapeli 65 mm.

6. Za pooblaščenca za varstvo pri delu je imenoval Tomaža Ravhekarja, pod pogojem, da tečaj, ki ga mora tov. Ravhekar opraviti, ne traja več kot 7 dni, v nasprotnem pa DS predlaga, da skupne službe formirajo varstvenika, ki bo skrbel za to delo.

Delavski svet DSSS (3. 10. 1980)

1 Po obrazložitvi je sprejel korekcijo višine provizije za izračun OD trgovskim predstavnikom. Korekcija je potrebna zaradi povišanja cen naših izdelkov.
Zadolžil je tudi službo za nagrajevanje, naj za leto 1981 pripravi predlog novih ustreznejših meril za nagrajevanje trgovskih predstavnikov.

2. Pregledal je pripombe na dogovor o temeljih plana občine Radovljica za obdobje 1981—1985 in jih v celoti potrdil.

3. Sprejel je nekatere pripombe na samoupravni sporazum o temeljih plana območje SIS za PTT promet Kranj za obdobje 1981—1985

4. Po javni obravnavi je sprejel sklep o pristopu k posebni raziskovalni skupnosti za gozdarstvo, lesarstvo, papirništvo in grafiko in sprejel tudi sam. sporazum o ustanovitvi in delovanju posebne raziskovalne skupnosti. Za podpisnika je pooblastil Edvarda Prevca.

5. Sprejel je predlog samoupravnega sporazuma o štipendiranju v občini in za podpisnika pooblastil Jordana Blaževiča.

6. Za delegata v komisijo IO za usklajevanje in pospeševanje izvozne usmerjenosti lesarstva je imenoval Draga Primožiča.

V Kumrovcu

Preden sem se invalidsko upokojil, sem bil zaposlen v delovni organizaciji Jelovica Škofja Loka. Letos v oktobru sem se zelo razveselil njihovega povabila na izlet v Kumrovec. Tja smo se namenili jeloviški upokojenci. Zbrali smo se v Škofji Loki, kjer so nas pogostili z obilnim zajtrkom. Predstavil se nam je novi direktor Jelovice, Leopold Ilovar.

Potem smo vstopili v posebne avtobuse. Najprej se je naša popotniška karavana ustavila pri hotelu Otočac; tu smo se za pol ure oddahnili. Veselo smo krenili proti Kumrovcu. V Titovem rojstnem kraju smo videli marsikaj. Na lepi vzpetini stoji dom maršala Tita, kjer smo si ogledali filme. Ogledali smo si njegovo rojstno hišo v središču Kumrovca. Tu smo si z zanimanjem ogledali izvirne dokumentarne predmete ter zapiske vse od rane Titove mladosti.

Dalje smo se napotili v Rogaško Slatino, kjer smo si privoščili kosilo. Nekateri smo izkoristili priložnost in smo se kopali v bazenih. Bazeni vsebujejo zdravilno vodo ter so zelo dobro vzdrževani. V garderobi smo si lahko s feni osušili mokre lase. Tistega dne je bila prva sobota v mesecu in tako ni bilo gneče pri kopanju.

Na poti domov smo se ustavili na Trojanah, kjer smo si naročili znane krofe.

Vožnja nam je zares hitro minevala, prisluhnili smo zvokom harmonike, katero je raztegoval naš prijatelj — upokojenec. Na koncu izleta nas je vodič pohvalil, da smo bili res prijetna družba.

Rajko Primožič

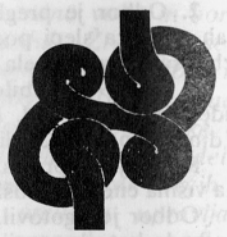

Zapeli smo mrtvemu bataljonu

Pevci mladinskega pevskega zbora Osnovne šole dr. Janeza Mencingerja iz Bohinjske Bistrice smo se v nedeljo, 26. okt. udeležili komemoracije ob spomeniku Prešernovega bataljona, ki je bil v decembru leta 1943 izdan in uničen v pokljuških gozdovih. Na Goreljeku smo maloštevilnim poslušalcem zapeli štiri partizanske pesmi. Dve učenki s centralne šole, dve učenki s koprivniške šole, član dramske sekcije Svobode in članica mladinske organizacije so deklamirali. Ena naših učenk je govorila o borbi junaškega bataljona. Ko smo odhajali, so pred spomenikom še gorele sveče.

Zdenka Zalokar 8.b
OŠ dr. Janeza Mencingerja
Bohinjska Bistrica

Smernice za izdelavo gospodarskega načrta za leto 1981

Analiza izvajanja letošnjega plana in programa stabilizacije kaže, da bomo v pretežni meri dosegli planirane cilje na področju proizvodnje, razen v TO Podnart in v prodaji z izjemo pohištva. V današnjih razmerah je potrebno posebej poudariti, da se kljub recesiji na zapadu, izvoz realizira v skladu s planom, uvoz pa v primerjavi s planom zmanjšuje.

Kljub težavam v oskrbi z repromateriali, izredno visoki stopnji rasti cen repromateriala in energije, smo z ustrezno programsko politiko, politiko cen, povečanjem produktivnosti, z zmanjševanjem nekaterih fiksnih stroškov in primerno ter usklajeno politiko delitve dohodka na OD in sklade, dosegli bistveno povečanje ekonomičnosti poslovanja, kakršnega bi bilo potrebno obdržati tudi v prihodnjem letu.

Delavskemu svetu delovne organizacije predlagam, da obravnava in predlaga v sprejem samoupravnim delovnim skupinam sledeče smernice za sestavo in sprejem letnega plana za leto 1981, ki mora odražati stabilizacijska prizadevanja za boljše gospodarjenje v prihodnjem letu in novem srednjeročnem planu:

1. V vseh temeljnih organizacijah je s planom predvideti optimalne možnosti proizvodnje in prodaje, posebno z vidika doseganja dohodka, tržnih razmer, surovin in drugih znanih in predvidevanih razmer v letu 1981.

2. Z razvojem in dopolnjevanjem obstoječega programa proizvodnje s poglobljenim strokovnim delom, skrbnostjo v proizvodnji in kontrolo, je zagotoviti izboljšanje kvalitete izdelkov.

3. Na tržišču je izkoristiti obstoječi tržni potencial in obdržati pozicije, ki smo jih osvojili. Na zunanjem trgu je intenzivno iskati nove kupce in tržišča, posebno za vrata, plošče in pohištvo. Izvoz je v prihodnjem letu povečati od predvidene letošnje realizacije v U$ S za 12%. Pri pokrivanju tržišča mora imeti prioriteto izvoz, nato TO trgovina, Jelovica za stavbno pohištvo in nato ostali kupci. Za stavbno pohištvo in obloge je izdelati selekcijo kupcev.

Politiko cen bo po sprejetju podzakonskih aktov na osnovi zakona o cenah prilagoditi novim razmeram, cene pa spreminjati v skladu z danimi možnostmi na tržišču, v skladu z rastjo cen surovinam in energiji ter v skladu s predpisi.

Pri planiranju propagandnih aktivnosti je poleg rednih akcij (sejmi, prospekti), upoštevati nove programe (kovinski obrat) in aktivnejše propagiranje pohištva na domačem trgu.

4. Investicijska vlaganja v letu 1981 bodo usmerjena primarno v realizacijo projektov kotlovnice v TO Tomaž Godec, Boh. Bistrica, rekonstrukcijo proizvodnje SM podbojev, mehanizirano lupilnico na Rečici in rekonstrukcijo proizvodnje v TO Mojstrana, v ostale manjše projekte pa v odvisnosti od sovlaganj in udeležbe banke v primarnih programih.

5. Rast zaposlovanja v letu 1981 naj ne presega 1,1%. Naraščanje zaposlenosti v režijskih delih naj bo še manjše na račun nekoliko večje v neposredni proizvodnji, posebno pri uvajanju nove proizvodnje.

6. Letošnjo stopnjo relativnega zaostajanja fiksnih stroškov bo v prihodnje težko zadržati, vendar je na tem področju pričakovati še nadaljnjo administrativno omejitev nekaterih stroškov.

Vse fiksne stroške je skrbno analizirati, posebno energetske, ki bodo tudi v prihodnje naraščali hitreje od ostalih.

7. Večjo skrb kot doslej je posvetiti kvantitativnemu in kvalitetnemu izkoristku osnovnih surovin, saj ugotavljamo, da nam izkoriščanje v žagah in predelavi žag. lesa, močno niha, boljši izkoristki pa neposredno vplivajo na rezultat.

8. V letošnjem letu smo izločili vzdrževanje iz kovinskega obrata v TO »Tomaž Godec« s ciljem, da se v tem obratu organizira proizvodnja strojev in transportnih sredstev za primarno lesno industrijo.

Za realizacijo tega programa je realizirati skupaj z delovno organizacijo RIKO Ribnica kooperacijo s tvrdko SPRINGER, opremiti obrat, razviti domačo kooperacijo, prilagoditi organizacijo poslovanja ter kadrovsko ojačati obrat.

9. Izdelati je plan likvidnosti, ki mora predvideti pokrivanje zalog, investicij in ostalih potreb po sredstvih ter plan združevanja deviznih pravic, katero mora prvenstveno pokrivati dobavitelje repromaterialov.

10. Z vsemi akcijami, od povečevanja proizvodnje, investicijskih vlaganj, boljšega izkoristka delovnega časa, sprememb programov in manjše rasti zaposlovanja naj bi dosegli povečanje produktivnosti med 4 in 6% kot smo predvideli v smernicah za novo srednjeročno obdobje.

11. Količinski plan za leto 1981 naj se izdela po enakih principih kot za letošnje leto, torej analizirati je proizvode v letošnjih devetih mesecih, izločiti dva ekstremna meseca in dobljene rezultate preračunati za celo leto. Tako dobljene količine po izdelkih je logično korigirati še za investicijska vlaganja, uskladiti s prodajnimi možnostmi in potrebami ter upoštevati eventuelne druge vzroke za spremenjene količine.

Prva verzija plana naj bo izdelana z veljavnimi cenami v septembru 80, kjer bi se pokazal slabši rezultat kot ga letos pričakujemo, je stanje ponovno analizirati in spremeniti količine in druge elemente planiranja tako, da bomo dosegli najmanj predpisan minimalni poslovni uspeh. V kolikor bo izračun v planu še kljub temu izkazoval negativni rezultat ali manjši poslovni uspeh kot je predvideno po sporazumu v posameznih organizacijskih enotah, je tu zavzeti posebne ukrepe, ki so predvideni za primer izgube oz. sanacije.

12. V planu za leto 1981 je predvideti 85.500 kub. m nabave hlodovine iglavcev s sledečo delitvijo:

— TO Tomaž Godec Boh. Bistrica — 44.000 kub. m,
— TO Rečica, Bled — 31.000 kub. m,
— TO Podnart, Podnart — 10.500 kub. m.

13. Osebni dohodki naj se gibljejo v skladu s porastom produktivnosti in dohodka ter v skladu z našim sporazumom o delitvi čistega dohodka in sredstev za delitev osebnih dohodkov in družbenim dogovorom o delitvi dohodka za leto 1981.

Kalkulativno naj se predvidi povečanje OD 20%, ki pa mora biti pokrito z večjo rastjo dohodka.

14. Delovni koledar za leto 1981 je izdelan in priložen tem smernicam. V koledarju je 264 delovnih dni, 1 solidarnostni dan, 9 praznikov, 1 dan kolektivnega dopusta ter plačane proste sobote. Po tem koledarju naj bi delali v vseh mesecih po eno soboto.

Posamezne delovne enote imajo možnost, da del dopusta porabijo kot kolektivni dopust, vendar je take odločitve sprejeti dovolj zgodaj in o tem obvestiti vse dejavnike, ki sodelujejo v procesu.

15. **Družbeni standard**

V stanovanjski politiki naj ostane izločanje sredstev na enaki stopnji kot letos, samoupravne akte pa je prilagoditi novemu zakonu o stanovanjskih razmerjih.

Za počitniško dejavnost nabaviti še 2 prikolici, izvršiti vzdrževalna dela v počitniškem domu, urediti obalo ter pripraviti dokumentacijo za adaptacijo in razširitev spalnih kapacitet počitniškega doma v Seči in Vratih.

16. **Ljudska obramba in družbena samozaščita**

Pri oblikovanju nalog za prihodnje leto je izhajati iz ocene, da razvoj mednarodne situacije zahteva krepitev obrambne sposobnosti in da je to še nadalje pomembna naloga. Za izvajanje teh nalog je pripraviti ustrezne plane izobraževanja in nabave sredstev za potrebe enot v TO in DSSS.

Ob 30-letnici delavskega samoupravljanja je imel delavski svet DO slavnostno sejo. Prisostvovali so še predsedniki delavskih svetov TOZD, vabljeni pa so bili tudi predsedniki vseh delavskih svetov DO od 1950. dalje, pa se žal vsi niso mogli udeležiti zasedanja.

O rojstvu samoupravljanja, skupni prehojeni poti in dosežkih v 30 letih je spregovoril predsednik IO KOOS LIP Bled Miran Mozetič.

Teden požarne varnosti

Na področju krajevne skupnosti Gorje je bil letos v oktobru teden požarne varnosti. Za zaključek tega tedna — 25. oktobra pa so priredili zaključno proslavo požarno-varnostne službe v občinskem merilu v domu TVD Partizan v Gorjah. Istega dne popoldne so pripadniki gasilskih enot iz radovljiške občine izvedli vajo, kjer so reševali ljudi iz visokih stavb. Pri tem so uporabili zračno blazino, katero so pripeljali gasilci iz Bleda. Ta vaja je bila prikazana na stavbi kmetijske zadruge Bled v Gorjah.

Zaključna slovesnost je bila tega dne ob 17.00 uri v domu TVD Partizan v Gorjah. Govorniki občinske gasilske zveze Radovljica so povedali pomen požarno-varnostne službe, ki služi v dobro ljudem. V kulturnem programu so nastopili pevski zbor osnovne šole »Bratov Žvan« iz Gorij, pionirska folklorna skupina iz Ribnega ter recitatorji. Mladi pa so tekmovali v znanju gasilstva ter v zgodovini iz zadnje vojne.

Posebej je važno poudariti, da vključuje gasilska enota iz Gorij deset mladink. V načrtu imajo, da bi v vrste gasilcev pridobili čim več žensk, saj bi v primeru elementarnih nesreč še kako lahko pomagale.

Ambrožič Jože

Proizvodnja, prodaja in osebni dohodki

1. **Proizvodnja in prodaja**

izdelek	EM	proizvedeno I—IX 1979	I—IX 1980	indeksi proiz. 80/pl. 80	proiz. 80/pr. 79
TO »Tomaž Godec« Boh. Bistrica					
— opažne plošče	kv. m	483.455	526.545	108,42%	108,91%
— dviž. gar. vrata	kom	341	307	81,31%	90,03%
— postelje	kom	8.451	6.397	56,52%	75,70%
— nočne omarice	kom	3.132	1.403	27,62%	44,80%
— obloge	kv. m	79.815	96.204	128,76%	120,53%
— podnožja	kom	7.359	12.903	123,36%	175,34%
— sistem omar	kom	1.553	330	22,09%	21,25%
— lesna moka	t	234	245	109,38%	104,71%
— ISO-SPAN	kom	468.585	271.765	56,65%	58,00%

Plan je bil po obratih dosežen takole:

obrat	Planirane NU	dosežene NU	indeks
opažne plošče	201 568 NU	218 754 NU	108,62%
pohištvo	152 400 NU	148 043 NU	97,14%
primarna pred.	72 331 NU	71 667 NU	99,08%
ISO-SPAN	20 487 NU	20 180 NU	98,50%
Kov. obrat	32 762 NU	37 072 NU	113,60%
TO skupaj	479 548 NU	496 782 NU	103,59%

Zaloge izdelkov in polizdelkov so nekoliko porastle, saj so znašale 1. 1. 1980 15,2 milijona, 30. IX. 1980 pa 18,8 milijona dinarjev. Porast zalog je pri posteljah ter zanji mesec pri opažnih ploščah, kjer se izvoz nekoliko ustavlja. Da je prodaja manjša kot proizvodnja, kaže podatek, da je realizacija po planskih cenah dosežena le 97,90%.

Realizacija je bila dosežena z indeksom 115,02%, medtem ko je indeks kritja 128,81%. Zaradi višjega kritja, je tudi stopnja kritja velika in sicer 55,01%, medtem ko je bila planirana 47,14%. Če pa upoštevamo še odstopanje od planskih cen, je kritje doseženo 122,18% in stopnja kritja 51,90%. Še vedno visoka stopnja kritja je delno rezultat višje prodajne cene opažnih plošč v izvozu — po devalvaciji.

TO Rečica

izdelek	EM	proizvodnja I—IX 1979	I—IX 1980	indeksi proiz. 80/pl. 80	pr. 80/pr. 79
— krila neobdelana	kom	49.368	38.064	84,91%	77,10%
— krila povr. obdel.	kom	92.864	109.355	112,59%	117,76%
— krila izvozna	kom	10.512	19.822	88,43%	188,57%
— krila skupaj	kom	152.744	167.241	101,74%	109,49%
— podboj B	kom	44.743	40.410	108,17%	90,31%
— podboj SM	kom	43.750	45.444	92,16%	103,87%
— slepi podboj	kom	88.493	85.854	99,06%	97,02%
— obloge	kv. m	174.267	197.196	97,75%	113,16%

Zaloge izdelkov in polizdelkov so skoraj nespremenjene, saj so znašale 19,1 milj., 30. IX. 1980 pa 19,8 milijona dinarjev.

Realizacija je bila dosežena 115,51%, medtem ko je bilo kritje 127,96%. Zaradi večjega kritja je tudi stopnja kritja dosežena 40,18%, planirana pa 34,30%. Če pa upoštevamo še odstopanje od planskih cen, potem je kritja le 114,49% in stopnja kritja 35,50%, torej le nekoliko več kot je planirano.

TO Mojstrana

izdelek	EM	proizvedeno I—IX 1979	I—IX 1980	indeksi proiz. 80/pl. 80	proiz. 80/pr. 79
vhodna vrata	kom	9.273	8,270	110,69%	89,18%
garažna vrata	kom	1.333	1.819	81,17%	136,46%
dodatni elemen.	kom	3.240	3.149	70,24%	97,19%
uslužn. žaganje	kub. m	1.402	940	125,84%	67,05%

Proizvodnja izražena v NU je bila dosežena z indeksom 99,81%.

Proizvodnja v primerjavi na preteklo leto pa je za pribl. 10% večja. Zaloge izdelkov so porastle, saj so bile 1. 1. 1980 2,0 milij., 30. IX. 1980 pa 2,7 milij. dinarjev. To se vidi tudi iz tega, da je realizacija po planskih cenah dosežena le 96,56%, medtem ko je proizvodnja 99,81%.

Realizacija je bila dosežena 94,39%, kritje pa 93,69%, stopnja kritja je torej le 38,72%, medtem ko je planirana 40,10%. Podatek o realizaciji in kritju se bo do konca leta še popravil delno zaradi večjih količin, delno pa zaradi vpliva višjih prodajnih cen, ki veljajo od julija 1980.

TO Podnart

izdelek	EM	proizvodnja I—IX 1979	I—IX 1980	indeksi proiz. 80/pl. 80	pr. 80/pr. 79
zaboji	kub. m	1.938	2.144	92,57%	110,63%
obloge	kv. m	222.891	228.417	84,93%	102,48%

Proizvodnja izražena v NU je bila dosežena le 95,12%, kar je najslabše med vsemi TO.

Potrebno bo res vse napore vložiti v organizacijo dela, ker bo le na ta način možna večja proizvodnja.

Zaloge izdelkov so močno padle, saj so bile 1. 1. 1980 7,3 milij. 30. IX. 1980 pa le 6,2 milij. dinarjev, saj je bila tudi realizacija po planskih cenah dosežena 113,81% proti proizvodnji 95,12%.

Realizacija je bila dosežena 107,90%, kritje pa 114,54%. Stopnja kritja pa je 39,33%, medtem ko je planirana 34,68%. K večji realizaciji in višji stopnji kritja je pripomogla proizvodnja oblog iz ruskega žaganega lesa ter prodajo žaganega lesa.

Za celotno DO LIP je bila proizvodnja po NU dosežena 103,43%, realizacija 113,02, ter kritje 124,93%. Planirana stopnja kritja je 40,66%, medtem ko je bila dosežena 46,26%. Torej so tudi za DO ti pokazatelji ugodni.

TO Trgovina

V naši Trgovski TO smo prodali za 139 milijonov dinarjev in če odštejemo tuje izdelke, znaša prodaja v omenjeni TO 16% od celotne prodaje DO LIP.

Gibanje prodaje po poslovalnicah je sledeče:

	Realizacija v 000 din I—IX 1979	I—IX 1980	indeks prod. 80/pl. 80	prod.80/prod. 79
Rečica	46.119	62.252	108,91	—
Rečica—grosiranje	—	10.212	230,87	—
Skupaj Rečica	46.119	72.464	117,61	157,12
Zagreb	14.586	25.787	116,13	176,79
Mur. Sobota — maloprod.	11.009	16.962	103,59	154,07
Mur. Sobota — grosiranje	12.103	24.205	158,09	199,99
Skupaj Murska Sobota	23.112	41.167	127,70	178,12
Skupaj TO	83.817	139.418	120,11	166,34

Vrednost realizacije se je najbolj povečala v poslovalnici Zagreb in pa Murski Soboti. V Zagrebu se je povečala maloprodaja, v Murski Soboti pa maloprodaja stagnira, dočim se močno povečuje grosiranje. Vendar je potrebno poudariti, da je promet grosiranja le 25% po grosističnih cenah, 75% pa je po maloprodajnih brez davka (prodaja na naročilnice).

Ti visoki indeksi niso vse odraz večje prodaje, temveč je tu še vpliv višjih cen.

2. **Zaposlenost**

TO	Stevilo zaposlenih po vkalkulir. urah 31. XII. 1980	30. IX. 1980	rast zaposlenih
»T. G.« Boh. Bistrica	480	468	97,50%
Rečica	309	304	98,38%
Mostrana	53	56	105,66%
Podnart	76	79	96,20%
Trgovina	24	24	100,00%
DSSS	83	90	106,02%
Skupaj DO LIP	1.025	1.021	99,61%

Vidimo, da je stanje zaposlenih povsod padlo razen v TO Mojstrana in DSSS. V Mojstrani izdelujejo vrata iz smrekovega lesa, kateri zahtevajo več dela (krpanje grč), kot če bi delali iz framireja. V DSSS pa je rast zaposlenih na račun pripravnikov, kateri so od celotne DO vknjiženi pri DSSS.

3. **Izvoz — uvoz v 000 S**

TO	IZVOZ 79.	izvoz 80	dej. izv. 80/pl. 80	izvoz 80/ izvoz 79
»T. G.« Boh. Bistrica	4.806	5.270	92	110
Rečica	575	1.054	102	183
Podnart	158	225	317	143
DO LIP Bled	5.539	6.549	95	118

Planirani izvoz torej dosegamo le s težavo. Upadanje izvoza je občutiti v mesecu septembru in avgustu, in sicer pri opažnih ploščah.

TO	uvoz 1979	uvoz 1980	dej. uvoz 80/pl. 80	uvoz 80/uv.
»T. G.« Boh. Bistrica	407	480	46	118
Rečica	751	1.265	68	168
Podnart	47	24	108	51
Mojstrana	44	85	100	193
DO LIP	1.249	1.854	62	149

Torej plan uvoza nismo dosegli zaradi že znanih ukrepov, vendar je nekoliko višji kot v preteklem letu. Smo pa še vedno aktivni izvoznik saj predstavlja izvoz z uvozom 351,44%.

4. **Produktivnost**

SM	doseženo 1979	plan 1980	doseženo I—IX 1980	Indeks dos. 80/ planir. 80	dos. 80/ dosež. 79
TO »Tomaž Godec«					
— plošče	0,8363	0,8597	0,9260	107,71	110,73
— pohištvo	0,8326	0,8135	0,8252	101,44	99,11
— primar. obdel.	0,9594	0,8867	0,9027	101,80	94,09
— ISO-SPAN	0,9211	0,8720	0,9593	110,01	104,15
— kovinski obrat	0,8029	0,7705	0,7538	97,83	93,88
Skupaj TO	0,6459	0,6424	0,6692	104,17	103,61

Konstrukcija alpske hiše:

Hiša ima navadno kamnit in z malto spojen zid za fondament, le kjer ni na razpolago apnenca se uporabljajo škriljavci, spojeni z glino. Temu se pravi fonda ali stol. Na ta fondament pridejo prva bruna, ki mole ven kolena in ki se imenujejo spodnje oklepje. Na njih počivajo vse stene, ki so iz lažjih brun, navadno iz smrekovih. Zgoraj zaključuje gornje oklepje, ki moli navzven pogosto lepo profilirana kolena. Zgornje oklepje nosi ostrešje in muli na čelu, ali na dveh ali celo na treh straneh, daleč preko sten. Streha je povsod strma in na čelih z deskami zabita, čopasta, krita pa s skodlami. Bruna hišnih sten so navadno razpolovljena, na koncih pa obtesana, da se medsebojno ujemajo (cinkana).

Današnja alpska hiša se sestoji iz lesenih in zidanih delov. Popolnoma lesenih hiš ni več. Nekoč pa je morala biti tudi ta vsa lesena. Najpogostejši primer je ta, da ima hiša zidano prtličje tako v stanovanjskem, kakor v gospodarskem delu, prvo nadstropje oziroma podstrešje pa leseno. Toda med zelo lepe primere sodijo stavbe z lesenimi hišami in zidanimi pritiklinami z lesenim ostrešjem. Najpogostejši današnji način izgradnje alpske hiše je zidana iz opeke in nato nad pritličjem ali prvim nadstropjem dekorativno obložena z lesom.

V glavnem se značilnosti bohinjskega tipa alpske hiše ponavljajo tudi na visoko gorenjski hiši v vaseh Rateče, Kranjska gora, Podkoren, Dovje, v okolici Bleda in Radovljice. Sega pa tudi na jug in jugozapad v deloma ravninsko in manj hribovito področje alp.

OPREDELITEV ALPSKE HIŠE NA SLOVENSKEM

Če bi upoštevali razvoj, bi bila verjetno tudi delitev hišnih tipov na Slovenskem drugačna. V 19. stoletju se je število variant in tipov silno povečalo. Hkrati pa se na najrazličnejših področjih pokažejo oblike, ki z regionalno tipiko nimajo nobene zveze, ali pa samo malenkostno. Te oblike pričajo o enotnem nazoru, ki je prevladoval po likvidaciji fevdalnega partikularizma. Čim dlje v preteklost gremo, vedno bolj se krči število tipov in variant. Variante, ki na-

Alpska

stopajo na Slovenskem ozemlju lahko večinoma ocenimo, kot posamezne razvojne stopnje osnovnega tipa. To velja najbolj za funkcijo posameznih prostornin in objektov. Kot primer alpska črna kuhinja in veža. Verjetno je prostor pomembnejši kot sekundarni pojav na zunanjščini.

Tlorisna shema alpske hiše, ki hkrati nakazuje tudi prostorske vrednosti je enotna za vse ozemlje. Nastopajo pa nekateri razločki, ponekod stoji črna kuhinja posebej, ločena je od veže s steno, drugod je prehod nakazan z obokom, ponekod pa sta veža in kuhinja enoten prostor. Poudariti pa je treba, da položaj kuhinje v posebnem prostoru ne pomeni značilnost za gornjo Savsko dolino. Da mejni obok ni samo značilnost Bohinjskega kota, tako kot ločena kuhinja v podaljšku veže, ni

Proizvodnja, prodaja in osebni dohodki

SM	doseženo 1979	plan 1980	doseženo I—IX 1980	Indeks dos. 80/ planir. 80	Indeks dos. 80/ dosež. 79
TO Rečica					
— sobna vrata	0,8500	0,8628	0,8770	101,65	103,18
— žaga	0,7393	0,7190	0,7854	109,24	106,24
Skupaj TO	0,6452	0,6353	0,6753	106,30	104,67
TO Mojstrana					
— vhod. gar. vrata	0,8992	0,8250	0,8715	105,64	96,92
Skupaj TO	0,7102	0,6477	0,6690	103,29	94,20
TO Podnart					
— žaga	0,6889	0,7441	0,6418	86,25	93,16
— predelava	0,8095	0,8065	0,7161	88,79	88,46
Skupaj TO	0,6266	0,6520	0,5850	89,72	93,36
DO LIP Bled	0,5956	0,5853	0,6066	103,64	101,85

Produktivnost izračunavamo v NU/h — odnos med NU in vsemi plačanimi urami. Primerjalni leti sta računani po enakih K oziroma NU. Leto 1979 je korigirano po K iz leta 1980.

Iz tabele vidimo, da je produktivnost najboljša v TO Rečica, za njo je TO Tomaž Godec« Bohinjska Bistrica. Produktivnost v TO Mojstrana (94,20) ni realna, ker je bila v prvih 5 mesecih 1980 poraba časa za vhodna in garažna vrata večja za 8 % zaradi krpanja (namesto letvic iz framireja, uporabljene smrekove letvice), v naslednjih mesecih pa je produktivnost nerealna zaradi kovinskih podbojev. V TO Podnart produktivnost pada zaradi premajne proizvodnje.

5. Osebni dohodki

Povprečni mesečni osebni dohodek za razdobje I—IX 1980 so se gibali v skladu z opravljenim delom po TO:

TO	neto OD/mes. I—IX 1980	indeks za I—IX 1979	indeks za leto 1979
»T. G.« Boh. Bistrica	8.495	135,65	121,90
Rečica	8.488	123,98	113,74
Mojstrana	8.072	119,88	111,02
Podnart	8.072	130.12	119,18
Trgovina	10.131	132,58	121,55
DSSS	12.533	129,31	119,14
DO LIP	8.831	130,52	118,76
Primerjava s povprečjem SRS in občinami (I—VI 1980)			
industrija SRS	7.679	120,00	112,68
gospodarstvo SRS	7.980	119,30	111,47
industrija Radovljica	7.396	120,00	—
industrija Tržič	6.860	119,00	—
industrija Šk. Loka	7.756	122,00	—
industrija Kranj	7.937	121,00	—
industrija Jesenice	8.002	119,00	—

Iz primerjave neto mesečnih osebnih dohodkov za razdobje I—VI 1980 naše DO s povprečnim mesečnim dohodkom v industriji SRS in gospodarstvom ter v industriji po posameznih občinah vidimo, da so osebni dohodki v naši DO nad povprečjem tako SRS kot občine.

6. Nadure

TO, SM	I—IX 1980 skupaj ure	nadure	%	I—IX 1979 Skupaj ure	nadure	%
TO »Tomaž Godec«						
plošče	243,099	862	0,35	254,829	2.157	0,85
pohištvo	177,920	26	0,01	206,415	1.539	0,75
žaga	80.926	169	0,21	88,249	413	0,47
ISO-SPAN	21.953	330	1,50	22.210	354	1,59
Kovinska	45.437	909	2,00	58.069	905	1,56
vodstvo	83.680	1283	1,53	72.598	1.466	2,02
kotlovnica	8.725	405	4,64	8.685	365	4,20
sušilnica	7.117	445	6,25	7.344	704	9,59
brusilnica	14.040	240	1,17	13.779	467	3,39
skladišče	35.504	677	1,91	29.135	1.244	4,27
vzdrževanje	58.508	3175	5,43	48.415	3.093	6,39
vzorčna delavnica	13.264	—	—	—	—	—
Skupaj TO	790.173	8521	1,08	809.728	12.707	1,57
TO Rečica						
vrata	298.520	520	0,17	294.423	485	0,16
žaga	103,218	1031	1,00	108.518	788	0,73
vodstvo	61.189	337	0,55	62.216	120	0,19
kotlovnica	8.694	390	4,49	10.355	451	4,36
sušilnica	3.517	189	5,37	3.586	258	7,19
vzdrževanje	34.642	1498	4,32	33.351	1.743	5,23
Skupaj TO	509.780	3965	0,78	512.449	3.845	0,75

TO, SM	I—IX 1980 skupaj ure	nadure	%	I—IX 1979 skupaj ure	nadure	%
TO Mojstrana						
vhod. gar. vrata	69.640	96	0,14	66.590	38	0,06
usluž. žaganje	3.344	—	—	3.328	—	—
vodstvo	21.764	372	1,71	23.107	482	2,09
Skupaj TO	94.748	468	0,49	91.752	520	0,57
TO Podnart						
žaga	39.127	1.385	3,54	43.520	2.124	4,88
predelava	72.025	1.107	1,54	68.327	1.469	2,15
vodstvo	20.357	102	0,50	12.299	163	1,33
skupaj TO	131.509	2.594	1,97	124.146	3.756	3,03
TO Trgovina						
posl. Rečica	15.502	390	2,52	15.254	588	3,85
posl. Zagreb	9.982	—	—	8.809	119	1,35
posl. M. Sobota	10.966	64	0,58	10.555	149	1,41
Vodstvo	4.976	8	0,16	4.507	17	0,38
Skupaj TO	41.426	462	1,12	39.125	873	2,23
DSSS						
spl. sektor	26.732	248	0,93	24.149	311	1,29
prodajni sektor	30.600	—	—	31.426	—	—
PRB	25.094	62	0,25	21.700	66	0,30
finančni sektor	24.556	60	0,24	23.660	276	1,17
AOP	12.678	6	0,05	9.998	4	0,04
nabavni sektor	11.624	—	—	11.802	130	1,10
SOPPA	8.760	8	0,09	7.576	—	—
DSSS skupaj	140.044	384	0,27	130.311	787	0,60
Skupaj DO	1.707.680	16.394	0,96	1.707.511	22.488	1,32

Iz pregleda nadur po stroškovnih mestih in TO za obdobje I—IX 1980 vidimo, da imata največ nadur TO Podnart, TO Trgovina ter TO »Tomaž Godec« Boh. Bistrica. Če primerjamo nadure v letu 1980 z letom 1979, vidimo, da so se v vseh TO znižale.

hiša na Slovenskem

specifikum Škofjeloško cerkljanskega tipa. Vse to so zgolj razvojne stopnje alpske hiše in nastopajo bolj ali manj po vsem ozemlju, seveda nekje v večji, drugje v manjši meri. V bolj prometnih naprednejših krajih imamo razvite višje oblike, v zaostalejših pa nižje.

Tudi nadstropnost in pritličnost nista bistvenega pomena. Nadstropna monumentalna hiša Škofjeloško cerkljanskega tipa se pokaže že v 16. stoletju, vendar ne samo na tem ozemlju, temveč povsod v bližini večjih središč, predstavlja pa premoženjski standard. O socialni komponenti pričajo sama hišna imena, kot na primer Španova hiša v Mojstrani, Španova hiša v Suhi pri Škofji Loki.

Tri osnovne regionalne hišne tipe na Slovenskem ozemlju srečujemo v čistih oblikah — alpski, primorski in panonski, vendar se tipološke meje le redko ujamejo z geografskimi. Bolj so odvisne od ekonomsko politične pripadnosti v preteklosti. Zato varianto slovenske alpske hiše zasledimo še v okolici Postojne, Pod Nanosom in tudi za velika področja na Štajerskem. Razloček med drugimi tipi je predvsem v naklonu strehe, dočim v materialu je manjši, kajti tudi pri alpski hiši je kamen poleg lesa zelo cenena gradbena surovina. Po uporabi se ločijo tipi, kajti glavni prostor v alpski hiši je čist in ga ogreva peč, ognjiščni prostor so uporabljale le gospodinje. Dočim v drugih tipih se v prostoru, kjer se kuha in gori ogenj, zbira družina, tu jedo in opravljajo drobna dela. Iz te osnovne funkcije šele rastejo zunanji razločki.

Razlike med meščansko in kmečko hišo so v alpah na področju Gorenjske nejasne. Če vzamemo za primer Loško arhitekturo, kajti dozdeva se, da je razvoj ljudske in mestne arhitekture potekal dolgo časa vzporedno. Stavbni koncept je različen zgolj pri ambicioznejših primerih, zlasti v oblikovanju zunanjščin in reprezentativnih stopnišč, hodnikov itd. Funkcionalna zasnova osnovne stanovanjske celice pa je pri ljudski in skromnejši meščanski hiši identična.

Po stilu moremo opredeliti le nekatere hiše od pozne gotike dalje, pri čemer pa niso toliko odločilni prostorski in funkcionalni kriteriji, kot nekateri dekorativni elementi pri vratih, oknih, stropnikih, zunanjih hodnikih in stopniščih. V splošnem izstopajo le nekateri primeri pozno gotske in baročne hiše. Še manj je mogoče razlikovati kmečki dom po splošnih dekorativnih elementih, ki niso opredeljeni po stilih razvite umetnosti, na primer po rezljanih okraskih, po načinu in barvi poslikave itd.

Tipi alpske hiše:

Alpska hiša — (Bohinjska in Blejska kotlina, Podkoren in Slovenski del Ziljske doline): prostornost, pogosta gradnja v nadstropjih, stene pogosto zidane in beljene, hodnik z leseno ograjo, v tlorisu je poleg hiše posebno značilna veža od katere je bolj ali manj predeljena kuhinja.

Bovška hiša — (Zgornja Soška dolina, Bovška kotlina): visoka hiša, toda manj masivna od alpske, kamnita, krita s skodlami, z manjšim zunanjim hodnikom — gre za alpski tip preurejen pod mediteranskimi vplivi.

Škofjeloško cerkljanska hiša: — (od spodnjih Bohinjskih gora in Jelovice, do Vrhnike in Čepovana): tloris od alpske hiše zunanjščina bolj podobna notranjski, prevladujejo zidane hiše z velikim številom oken; zunanjih hodnikov ni in streha je brez čopa, strmo krita s slamo ali skodlami. Srečujejo se posamezni primeri enotnega doma.

Osrednja slovenska hiša — (od Krške kotline, Ljubljane in čez Kranj in Radovljice, Kamnika, Šk. Loke) na teh področjih so razvitejši, modernizirani tipi prejšnje alpske hiše. Od vzhoda proti zahodu se dimenzije večajo in zidna gradnja je pogostejša od lesene.

Papler Zvonko

V Studorju

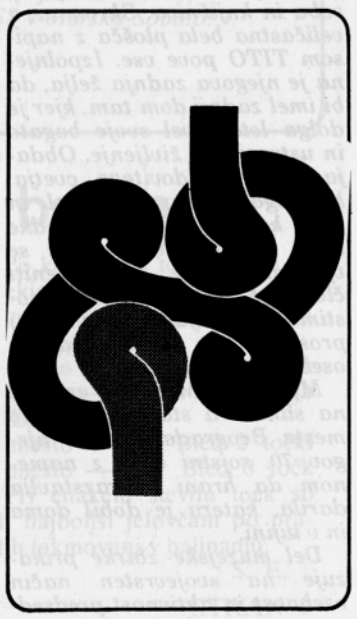

Na Titovem grobu

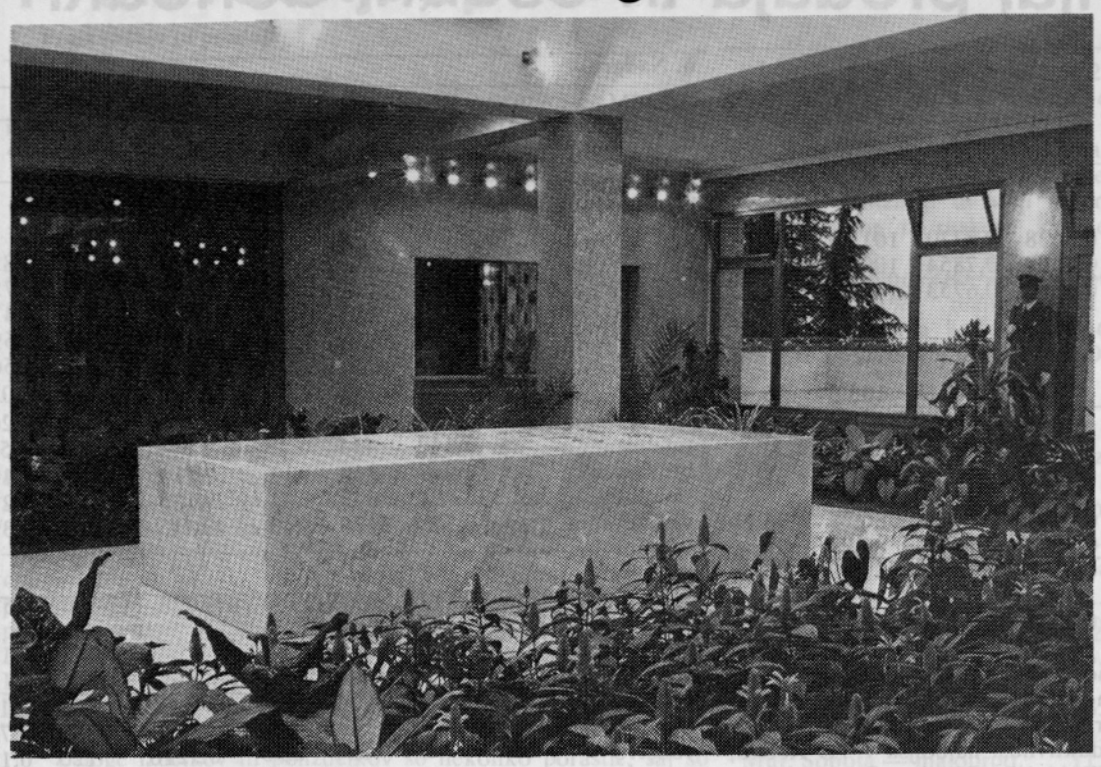

Od trenutka dalje, ko smo ob sporočilu o smrti tovariša Tita onemeli, je verjetno tiha želja vsakega izmed nas: obiskati njegov grob in pokloniti se njegovemu spominu.

Hitro se je ponudila priložnost. — Izlet je organizirala ZB Radovljica skupno z društvom upokojencev. Udeležencev z vse Gorenjske je bilo 900. Odpravili smo se na pot z eno samo mislijo: videti hišo cvetja, zadnje prebivališče dragega predsednika.

Čeprav nas je v prestolnici zajel meglen, jesenski dan, ni pokvaril našega razpoloženja. Bližali smo se svojemu cilju, v kratkem bomo stali v Titovi grobnici. Kar hitro smo bili na Dedinju in prvo, kar človeka pretrese je pogled na dolgo vrsto čakajočih, ki potrpežljivo čakajo ure dolgo, da z mimohodom izkažejo zadnje spoštovanje velikemu voditelju in revolucionarju. Vse od 8. maja letos, se namreč iz dneva v dan ponavlja isti prizor. Dolge kolone: mladina, delovni ljudje, upokojenci, invalidi, presenetljivo veliko starejših in zelo starih ljudi z vseh krajev naše domovine. Veliko je tudi obiskovalcev iz tujih držav. Ponosni in srečni smo lahko, da vsa ta množica prihaja na Dedinje iz ljubezni in spoštovanja do tovariša Tita. Ko se vzpenjaš po marmornatih stopnicah, ni mogoče z besedami opisati občutkov in napetosti. To mora vsak doživeti sam. Ko pa nato v tišini stopaš okoli groba, se spomniš bližnje preteklosti, na dolge mesece njegove bolezni in na tiho skrb nas vseh, ko smo dnevno čakali poročila o njegovem zdravju. Na vpogled je tudi predsednikova delovna soba in knjižnica. Skromna, a veličastna bela plošča z napisom TITO pove vse. Izpolnjena je njegova zadnja želja, da bi imel zadnji dom tam, kjer je dolga leta živel svoje bogato in ustvarjalno življenje. Obdaja ga vrt čudovitega cvetja, katerega je sam negoval in med katerim je prebil redke urice počitka. Mimogrede se vprašaš, kje je ta plemeniti človek, kljub tolikim obveznostim in funkcijam, našel še kaj prostega časa za svoje majhno osebno zadovoljstvo.

Muzej »25 MAJ« je enkratna slika. Ta stavba je darilo mesta Beograda Titu za njegov 70. rojstni dan, z namenom da hrani in razstavlja darila, katera je dobil doma in v tujini.

Del muzejske zbirke prikazuje na svojevrsten način osebnost in aktivnost predsednika, ustvarjanje nove socialistične samoupravne skupnosti, kakor tudi borca za mir na svetu in kot ustanovitelja neuvrščenosti. V izložbah se nahajajo darila ogromne umetniške vrednosti, tu so umetnine stare tudi po več tisoč let. Tako so v zbirki muzeja slike, skulpture, narodne noše, staro orožje, razne makete, dragocena darila najuglednejših državnikov današnjega sveta. Nadalje lahko vidiš tudi skromne stvari, katere so izdelale roke naših najmlajših ali preprostih ljudi. Dokaz so najgloblje ljubezni do našega voditelja in prav ta darila so mu bila najdražja. Čeprav je iz tujine prispela pošiljka samo s tremi besedami JOSIPU BROZU TITU,« se ni izgubila. To je znak, da je naš predsednik bil priljubljen širokemu svetu.

Edinstvena zbirka ne samo pri nas, temveč v celem svetu je zbirka štafetnih palic, od prve 1945. leta do zadnje 1980. leta, katere pa žal tov. Tito ni dočakal. Prva Titova štafeta je formirana v Kragujevcu, ko je tov. Tito praznoval svoj 53. rojstni dan, in od takrat dalje je vsako leto za rojstni dan dobival številne štafete iz vse Jugoslavije.

Leta 1957 se je na njegov predlog 25. maj začel praznovati kot Dan mladosti. Štafetne palice so narejene iz najrazličnejših materialov, izredne oblike, ampak vse z enim samim namenom, sporočiti najlepše želje vseh naših narodov.

Na kratki vožnji po mestu, ki šteje že 1.300.000 prebivalcev, smo se seznanili z nekaterimi znamenitostmi. Mogočen spomenik neznanemu junaku na Avali je čudovita mojstrovina iz črnega marmorja. V neposredni bližini je spomenik padlim ruskim oficirjem, ki so sodelovali pri osvoboditvi Beograda. Kalemegdan je toliko opevan in slaven, da ne moreš neopazno mimo njega. Je namreč največja izletniška točka kraja. Tu je grobnica narodnih herojev, kjer počivajo revolucionarji in Titovi soborci: Moša Pijade, Ivo Lola-Ribar itd. lovski muzej, živalski vrt, spomenik junaku iz solunske fronte. Po vsem Kalemegdanu pa je videti ostanke trdnjav, še iz časa ko so bile borbe s Turki za osvoboditev Beograda. Vozili smo se mimo raznih muzejev, mnogoštevilnih fakultet, gledališč, videli smo samo od daleč stavbo CK ZKJ, kongresno dvorano in park, kjer je pok. predsednik zasadil prvo drevo miru. Ker je v popoldanskih urah posijalo sonce, smo imeli lep pogled tudi na izliv reke Save v Donavo.

Poslovili smo se od prestolnice, v upanju da naše srečanje povezano z obiskom Titove grobnice ni bilo zadnje.

M. P.

Težko je opisati, kar se od žalostnega 8. maja dalje dogaja vsak dan v najlepšem, najmirnejšem, najbolj cvetočem in zelenem delu Beograda — na Dedinju. Človeka, ki doživi dedinjski vsak dan, navdaja ob potrtosti tudi ponos, da je Jugoslovan. Zaveda se, da je pripadnik narodnosti Jugoslavije, neusahljivega vrelca, ki prerašča v mogočno reko, zlivajočo se tja v park na Dedinje, v vrt Užiške 15, kjer počiva naš TITO. Dedinje z zadnjim domom našega TITA, prizori nad Bulevarjem Oktobrske revolucije, zapirajo usta ljudem, ki so le upali, da po smrti našega TITA ne bi bilo tako, da bi bilo na Dedinju in v Jugoslaviji drugače. Misli nam uhajajo desetletja nazaj, povezana s TITOM, k našemu življenju v TITOVI Jugoslaviji. Mislimo na prve mesece letošnjega leta, na maj, ko je TITO izgubil edino bitko življenja, vendar smo z njim v srcih in zanj zmagali mi: njegovi Jugoslovani. Svet se je čudil veličini jugoslovanskega ponosa, ki tako kot mnogokrat prej pod Titovim vodstvom ob mrtvem voditelju ni zatajil. Žalostna so bila srca, vlažile oči, ko je Tito legel k večnemu počitku. Vedeli smo in vemo, kaj je naša dolžnost! Toliko nam je dal ta človek, toliko najlepšega, najiskrenejšega, toliko sanj je uresničil ljudem, da smo dolžni hoditi po njegovi poti. Trdno hodimo po njej, saj Tito živi v vsakem kotičku naše domovine, v njenih ljudeh. Tudi koraki mimo groba sredi »hiše cvetja« na Dedinju so del te poti. Kdor odhaja s tega kraja, je odločnejši, trdnejši, notranje bogatejši, pa tudi srečnejši, saj se je z mislimi srečal s svojim velikim voditeljem in storil nekaj iskrenega, velikega, častnega!

Trajno se vtisnejo v spomin minute ob njegovem zadnjem domu. Rano zjutraj oživijo Dedinje. Prihajajo ljudje, Bulevar Oktobrske revolucije se spremeni v nepregledno parkirišče avtomobilov, gozd nad bulevarjem pa polnijo ljudje od blizu in daleč, iz mesta in zaselkov, ki jih na zemljevidih komaj najdemo, iz najodročnejših krajev domovine. Stopajo k Titovemu grobu, poklonijo se svojemu velikemu voditelju. Široka je cesta skozi gozd, zapolnijo jo ljudje. Živa reka zavija levo, se korak za korakom pomika po Užiški, do vhoda v spokojni mir parku na Užiški 15. Redke so besede, tišina gospodári. Še redkejši so nasmehi. Govorijo pogledi in obrazi. Vsak vzdrži in vztraja. Korak za korakom, disciplinirano in mirno stopajo ljudje h kraju, ki je nedotakljiv, kot je nedotakljiva vsaka pot Titove in naše Jugoslavije. Dolga je reka ljudi. Le na večer usahne, naslednje jutro pa spet privre na dan.

Vznemirjajoč, poseben, nevsakdanji je prvi korak v park Užiške 15. Nikomur ni žal čakanja na ta trenutek. Korakov množice ni slišati. Ušesa ujamejo le žgolenje ptic in šumenje listov na drevju. Na stezi ni najti smeti, cigaretnega ogorka ali lističa. Nobeden ne stopi z asfaltirane steze. Pot pelje ljudi proti »hiši cvetja«, proti zadnjemu domu dragega Tita, med cvetje in zelenje, ki jih je sam gojil in kjer je želel najti svoj trajni počitek. Vstopamo v Titov zadnji dom, mimo častne straže gardistov. Pogled vsakemu uhaja k svetlemu marmorju s Titovim imenom, obdanemu s cvetjem in zelenjem. Na levi je Titova delovna soba, v kateri je snoval, gradil in odločal. Toliko, za nas pomembnih stvari se je zgradilo za to mizo. Koliko noči je brlela namizna svetilka! Tito je delal brez počitka, do zadnjega za nas. Za boljši svet je delal. Nasproti, prav tako za steklom je predsednikova knjižnica. Vsakemu v mislih oživijo fotografije Tita, slikanega v kabinetu, pri delu, med knjigami in papirji. Ljudje spoštujejo svojo vzravnanost ob grobu voditelja. utrnejo se solze otrokom, mladenkam, brigadirju, vojaku, pionirju s titovko na glavi. Od časa do časa prekinejo tišino razni vzdihi in jokanje z ihtenjem. Te solze so povsem nekaj drugega — so solze žalosti in zvestobe, da ostajamo Titovi.

»Hišo cvetja« zapuščaš pod vtisom dogodka. Odhajaš po poti, po kateri si prišel na ta kraj. Nasproti prihajajo novi in novi obrazi. Vsakomur bi rad porekel: tovariš, tovarišica, prav da ste prišli sem. Plemenito in častno je, da smo se srečali tu, ob Titu, da smo se priklonili, ko smo zapuščali Titov zadnji dom. Tako je bilo na Dedinju 14. oktobra, ob obisku UPOKOJENCEV občine Radovljica. Bohinjcev se je udeležilo 70 od 690 udeležencev.

Sodja Branko

Dopust na Švedskem

Rano zjutraj, 28. avgusta sem se z ženo, hčerko ter »hroščem« podal na dolgo pot na Švedsko. Po urejenih formalnostih smo prestopili mejo na Korenskem sedlu, se peljali do Beljaka, tam pa se usmerili na cesto, ki vodi proti Salzburgu. Prijetno smo bili presenečeni, ko smo ugotovili, da je odprt novi del avtoceste. Tako smo se izognili precej dolgi neprijetni in vijugasti vožnji. Na poti smo se morali zaradi male Mateje nekajkrat ustaviti, vendar pa smo ob 12. uri že prispeli v München. Pot smo nadaljevali proti Mainzu, kamor smo se pripeljali v večernih urah. V tem mestu smo prespali.

Naslednji dan smo zgodaj krenili na pot. Peljali smo mimo Frankfurta, Kassla, Hannovra, Hamburga, Lübecka in ob 15. uri prispeli v Puttgarden, kjer smo se brez čakanja takoj vkrcali na trajekt za Dansko. Trajekt je bil za naše pojme precej zanimiv, saj lahko prepelje cel vlak (približno 10 vagonov), 10 tovornjakov s prikolicami ter približno 80 osebnih avtomobilov. Na njem sta 2 restavraciji, samopostrežna trgovina ter kiosk. Po 55 minutah vožnje smo se že izkrcali na Danskem, v Rodbyhavnu. Po krajših obmejnih formalnostih smo nadaljevali pot proti dansko-švedski meji. Po približno 160 km vožnje smo se mimogrede ustavili še v glavnem mestu Danske — Köbenhavnu in si ga nekoliko ogledali. Po pol ure vožnje smo prispeli v Helsinger, kjer smo se takoj vkrcali na trajekt.

Danska je bila za nami, še vedno pa so mi bile živo pred očmi prostrane ravnine, velika žitna polja, mlini na veter, veliki mostovi, ki povezujejo obale zalivov, svojevrstno grajene hiše, ki so v glavnem lesene, pa tudi samo mesto Köbenhavn, ki je takšno kot Andersenove pravljice.

Vožnja je trajala 25 minut. S švedsko carino smo imeli nekoliko več težav, ker imajo poostreno kontrolo ljudi, ki prihajajo iz južnih krajev. Dostikrat so ljudje prihajali na Švedsko kot turisti, zatem pa so tam kar ostali. Ko smo jim končno dopovedali, da smo zares prišli le kot turisti, so nas spustili dalje. Do cilja smo imeli še 400 km, ura pa je bila že 7. Vedeli smo, da se bomo morali kar potruditi, da ga bomo še ta dan dosegli.

Po dobrih 100 km vožnje nam je začelo primanjkovati bencina, zato smo se ustavili ob prvi bencinski črpalki. Vendar pa je bila na naše presenečenje brez uslužbencev. Ko smo si jo dodobra ogledali, smo ugotovili, da je samopostrežna in da je treba v avtomat vstavljati bankovce po 10 Skr, toliko, kolikor potrebuješ bencina. Takšnih črpalk smo na Švedskem potem videli še veliko.

Vožnjo smo nadaljevali in ob 22. uri prispeli v Göteborg. Odtod smo do cilja imeli še 200 km; ves čas nas je spremljala gosta megla, vožnja je bila naporna in utrudljiva, pa tudi počasna, saj ni dovoljevala hitrosti večje od 60 km/h. Ob 3.30 uri smo končno prispeli na cilj — Lidköping. Bilo je veselo snidenje s sorodniki, pogovor o vožnji, o domu in domačih. Treba pa je bilo iti spat, saj smo bili počitka že zelo potrebni.

Ko smo se odpočili, smo si ogledali mestece s svojimi znamenitostmi. To je prijeten kraj, katerega hiše so zgrajene pretežno iz lesa. Ima pa zelo razvito plastično in strojno industrijo, v njem pa je tudi obrat svetovno znane tovarne Sandvik ter prav tako svetovno znane tovarne ležajev SKF. Mestece leži tik ob obali ogromnega Värnerskega jezera, ki ima obseg preko 400 km. Zato tu ne manjka ribištva, imajo pa tudi ogromno skladišče silosne hrane za živino, ki jo dovažajo in odvažajo v glavnem z ladjami.

Kar hitro je minil dan in zvečer smo bili povabljeni v Klub Jugoslovanov 29. november v Lidköpingu, kjer so imeli prvo srečanje po dopustu. V njihovih klubskih prostorih, iz katerih se bodo zaradi rušitve stavbe morali kmalu izseliti, me je

(Nadaljevanje na 9. strani)

Dopust na Švedskem

(Nadaljevanje z 8. strani)

očarala njihova medsebojna povezanost, domačnost, povsod je bilo čutiti pripadnost jugoslovanskemu narodu ter voljo hoditi po poti tovariša Tita. Čeprav so bili zbrani predstavniki skoraj vseh narodov Jugoslavije, je bilo slišati slovenske, hrvatske, srbske, makedonske pesmi kot bi jih pel zbor. Pa tudi plesati so znali ljudske plese različnih narodov Jugoslavije.

Naslednje dni smo imeli priliko, da smo bili na obisku pri družinah naših izseljencev. Takšne povezanosti, uslužnosti, gostoljubja med sosedi, znanci, rojaki ne občutim niti doma v rojstni vasi. Tempo življenja nam tega ne dopušča. Le kako ljudje najdejo čas za to v gospodarsko še precej razvitejši državi?

Poleg tega sem se imel priliko seznaniti z delom v treh različnih tovarnah. Tako sem bil v tovarni plastičnih izdelkov, v obratu tovarne ležajev SKF in v tovarni toplotnih črpalk. Povsod sem videl in slišal precej zanimivega.

Delavnik na Švedskem traja 38 ur tedensko. V tovarnah vlada prava demokracija, ki pa ima za posledico precejšnje negativne učinke, saj ljudje še nismo zreli za tak način dela in zato zaupane jim pravice prekomerno izkoriščajo. Produktivnost zaradi vse večjega ukinjanja normiranih del pada. Delovodje skoraj nimajo možnosti, da bi ukrepali proti nekomu, ki krši delovne predpise. Vsak delavec ima pravico, da 6-krat letno po teden dni zboli in se mu izostanek brez zdravniškega potrdila opraviči. V tem času seveda mora biti doma, ker ga lahko obiščejo kontrolorji zdravstvenega zavarovanja. V kolikor je bolan dlje kot teden dni, mora iti k zdravniku, ki mu stalež zagotovo podaljša. Glede na to, da nadomestilo OD v času staleža dobiva s strani zdravstvenega zavarovanja, se delodajalci zaradi velikih odsotnosti z dela niti ne razburjajo, v času, ko nimajo dela, jim to še celo prija.

Pot nas je v teh dneh zanesla tudi v glavno mesto Norveške — Oslo. To obmorsko mesto ni prav nič podobno našim ob obali. Zgrajeno je povsem v enakem stilu kot so naša mesta v notranjosti. Okolica je čista in zelo lepo urejena. Tik ob mestu so pašniki, ki segajo prav do morske obale. Pogled na mesto iz bližnjega grička je v lepem vremenu prav enkraten.

Dva tedna dopusta sta bila za nami in že se je bilo treba pripraviti na odhod. V soboto, 13. septembra smo že rano zjutraj krenili na pot, ki pa je bila za ta dan planirana le do Malmö oz. Landskrone, kjer je bil slovenski kulturni festival.

V Malmö smo prispeli okrog 12. ure, pri sorodnikih smo pustili prtljago ter se odpeljali na težko pričakovan festival v Landskrono.

Tu je bilo zbranih okoli 600 Slovencev. Organizator festivala je bilo Slovensko kulturno društvo LIPA iz Landskrone, katerega predsednik je na začetku prireditve navzoče pozdravil ter jih seznanil s pomembnostjo organiziranja festivala. Za njim so se na odru zvrstili še drugi ugledni gostje iz domovine ter Švedske. V kulturnem programu je sodelovalo kar 14 raznih skupin, predvsem iz Švedske. Po uradnem zaključku prireditve pa sta navzoče zabavala ansambel Franca Flereta z Dobropoljskimi fanti ter Andrej Šifrer. Mladino pa je v sosednji dvorani zabaval disko ansambel iz Švedske.

Ob sklenitvi prireditev je župan mesta Landskrone pohvalil organizatorje za dobro predstavo, še bolj pa ker so tudi mladini omogočili svojo zabavo. Švedi izredno pozornost posvečajo mladini, celo preveč, tako da mladina izgublja smisel za odgovornost in delo.

Nedeljo in ponedeljek smo porabili za ogled mest Malmö in Landskrona. V ladjedelnici v Landskroni smo si pred splavilom ogledali tudi eno največjih potniških ladij za prevoz ljudi in avtomobilov med Švedsko in enim izmed njenih otokov. Dolga je 142,3 m, široka 24,6 m, sprejme pa lahko kar 2.000 potnikov. Ima 13 etaž, v katerih je prostor za avtomobile, moderno opremljeno kinodvorano, restavracije, sobe, kuhinjo. Vsaka soba ima radijski sprejemnik, telefon, kopalnico. V njej ima potnik vtis kot bi bil v hotelu A kategorije.

Minila sta še ta dva zadnja dneva in v ponedeljek zvečer ob 19. uri smo se vkrcali na trajekt za Dansko. Po vožnji skozi Dansko smo se ob pol enajstih vkrcali na trajekt za Nemčijo, vozili vso noč in ves dan ter v torek ob 6. uri zvečer prispeli domov.

Dopust je bil tako za nami, Švedska vlada posveča veliko pozornost tudi tujim delavcem, živečim na Švedskem ter prav tako njihovim otrokom, saj ima po vseh večjih mestih organizirano dopolnilno šolo za otroke tujih delavcev v materinem jeziku.

Toni

Na Crvenem otoku

Streljanje s fračo v žarnice

Zelo rad potujem po naši domovini. Naj opišem zadnji izlet, kateri mi bo ostal kot eden izmed najlepših v spominu.

3. oktobra letos smo odšli proti Ljubljani, od tam pa nas je 9 avtobusov odpeljalo do Rovinja. Tam smo iz avtobusa vstopili na ladjo. Ta nas je že čakala, saj je bilo vse dogovorjeno. Po 30-minutni vožnji smo prispeli na ciljno točko — Crveni otok. Tu je prelepo, dva hotela in polno cipres ter borovcev. Že takoj na začetku pisanja sem pozabil dodati, da je bil ta izlet organiziran kot »Kompasov jesenski paket«, priredila pa sta ga agencija Kompas ter Dnevnik.

Namestili so nas v zelo urejene sobe. Po večerji pa smo imeli poučno-zabavni program. Ob pestri glasbi se je marsikdo razživel tudi ob plesu.

Zjutraj so nam razdelili vsakemu en izvod Dnevnika. Z ladjo smo se vrnili v Rovinj, ogledali smo si to mesto pod strokovnim vodstvom. Potem pa smo raziskali zanimivost iz srednjeveške preteklosti — Dvigrad, ki je že izumrl kraj. Dnevnikovi fotoreporterji pa so nas fotografirali kar naprej. V restavraciji Villa Rubin smo pokušali dobra istrska vina. Z ladjo smo se vrnili na Crveni otok, — v naš Kompasov hotel na kosilo. Popoldne pa smo se preizkusili v raznih tekmovanjih, ki so bile zabavnega značaja. Nasmejali smo se igricam: metanje žabic v morje, vrabčji maraton in pa streljanje s fračo v žarnice. Fotografije pa smo dobili kar drug dan na naše veliko začudenje. Zvečer smo se vsi skupaj udeležili velikega Kompasovega plesa, kjer smo med živahno glasbo sodelovali na tomboli. To je bilo pravo žrebanje in dobili smo manjše in velike nagrade. Doletela me je velikanska sreča, glavno Kompasovo nagrado sem dobil jaz. Razveseljiva je novica za 7-dnevno smučanje v Italiji. Kakor izstrelek me je odneslo do mikrofona, kjer so me fotografirali.

Tretji dan je bila nedelja, čas odhoda proti domu. Kompasovo značko sem prinesel prav do doma, pripeto na srajci.

Izlet mi bo ostal v zares lepem spominu in sklenil sem, da se bom še udeleževal podobnih srečanj in popotovanj. Odlična je bila organizacija in mnogo šaljivosti ter dobre volje. Kaj pa si človek od izleta želi še več?

Albin Urh

V prekmurskih krajih

Letos smo izlet v Prekmurje priredili,
tja se z avtobusom napotili. Ura še ni
odbila pet, ko smo zapustili naše mesto
Bled. Šofer Jaka se prijazno je smehljal,
vožnje dolge se ni nihče bal. Čez Brnike
in Domžale dalje so smeri peljale.
Prva postaja v Trojanah je b'la', ampak
krofe zgodaj jesti se pa tu ne dá.
V avtobusu spet vsi zbrani smo zapeli
razigrani, národne in pa še druge viže,
da bomo le cilju bliže. Pravili smo stare
vice, ki poživljali so naše govorice.
Ej, še sonce se je posmejalo, ko se
naše društvo po avtocesti je peljalo.
Ogledovali smo si štajersko deželo.
Tam sta trta, hmelj domá, polne jablane
ob poti, zrela koruza sred' poljá.
V »toti« Maribor kmalu smo prispeli,
čili, zdravi in vsi celi. Nekateri pa
so že tožili, da bi radi kaj zaužili.
Prilika je v Radencih bila, tam se tešila
je prava lakota. Na vrsti bil je še ogled
toplic, potem pa dalje smo krenili.
Murska Sobota je bila za marsikoga
nepoznana. Tam nas je sprejela družba
znana: delavci iz tamkajšnje trgovine
so nam pokazali ta košček naše domovine.
V Fokovcih smo se z bogračem gostili,
ob harmoniki in klarinetu veselo poskočili.
Miran in Francé v duetu pričarata
zvoke domače, lepe muzike!
Jaka nas je vozil zvesto, vdano
čez prekmursko ravnino, plano.
Dalje pa smo v Filovce prišli,
kjer domá je mojster ločarske obrti.
Spretne roke smo občudovali,
našemu Mihu se smejali: poskusno je
oblikoval, ko maso skupaj je »pacal«!
V Moravcih so se najhrabrejši kopali,
voda je topla, telo poživi. Če revma te
zgrabi, sem dol se povabi, za čakati ni!

Kosilo čudovito je: z okusnimi jedmi,
takšne krvavice, da na Gorenjskem jih ni.
Prijetno razpoloženi smo pri mizah v
dve vrsti razdeljeni. Poleg operne predstave
dosti druge b'lo zabave. Vsak povzdignil je
svoj glas, marsikdo izvedel »špas«.

Kaj hočemo, odhod pač vedno mora priti.
Kar je lepo, pa sploh hitro nam zbeži.
Iz Moravcev smo se poslovili mi.
Po poti nazaj je Ivan prevzel vodstvo
v govorici, pregnal nam preč spanec
z vici. Z mikrofonom v roki in veselih
besed, je ta fant govoril za pet!
Brez njega bi družba pogrebna bilá,
smeh nas je lomil, kar se le dá!
Zvečer na Gorenjsko smo srečno prispeli,
»nasvidenje še kdaj« vsi skupaj želeli v slovó,
lep bo spomin na izlet DSSS v Mursko Soboto!

VESNA

Prvenstvo v balinanju

V okviru športnih tekmovanj, ki so organizirana med članicami sestavljene organizacije GLG, je 11. 10. 1980 ZLIT Tržič organiziral ekipno prvenstvo SOZD v balinanju.

Prireditev je dobro uspela, predvsem po zaslugi organizatorjev tekmovanja. Škoda je le, da ekip v balinanju niso organizirale vse članice SOZD.

Po končanem tekmovanju so se ekipe razvrstile takole:

1. mesto — Jelovica Škofja Loka 6 točk
2. mesto — ZLIT Tržič 6 točk
3. mesto — Gradis LIO Škofja Loka 6 točk
4. mesto — GG Bled 2 točki
5. mesto — LIP Bled 0 točk

Pri enakem številu točk so bili najboljši jelovčani po pravilih tekmovanj v balinanju.

S. E.

Množična rekreacija

Prvenstvo v kegljanju

Za tekmovanje se je prijavilo 60 tekmovalcev, udeležilo se jih je 58. Tekmovalci so bili razvrščeni v tri kategorije: moški do 40 let, moški nad 40 let in ženske v eni kategoriji. Za odličja se je bila borba od devetih zjutraj pa do šestih zvečer, ko so bila podeljena odličja najuspešnejšim tekmovalcem.

Zahvaliti se moramo vsem za veliko udeležbo, kajti le tako lahko tako tekmovanje popolnoma uspe. Upamo, da bodo tudi druga tekmovanja prav tako masovno obiskana.

Ž. J.

REZULTATI TEKMOVANJA V KEGLJANJU

MOŠKI DO 40 let	polno	čiščenje	skupaj
1. Kitič Zdravko	147	79	226
2. Žitnik Franci	141	60	201
3. Trojar Srečo	136	60	196
4. Rozman Darko	119	69	188
5. Pikon Drago	138	44	182
6. Grm Janez	128	53	181
7. Stare Branko	115	54	169
8. Žitnik Janez	134	35	169
9. Podbevšek Jaka	104	62	166
10. Koročec Franc	124	41	165
11. Oblak Alojz	124	39	163
12. Odar Pavel	118	44	162
13. Rutar Jože	106	52	158
14. Mencinger Franci	113	42	155
15. Zalokar Mirko	109	45	154
16. Repinc Matevž	133	21	154
17. Gašperin Matjaž	110	43	153
18. Stare Zdravko	121	32	153
19. Kočevar Franc	115	35	150
20. Gardener Simon	114	35	149
21. Mikelj Anton	122	27	149
22. Stare Jože	123	24	147
23. Arh Jaka	94	52	146
24. Erčulj Fanez	112	33	145
25. Medja Anton	109	35	144
26. Smukavec Ivan	100	43	143
27. Rozman Franc	101	34	135
28. Lapajne Mirko	100	33	133
29. Arh Anton	106	26	132
30. Čajič Šaban	92	39	131
31. Mikelj Jože	100	31	131
32. Sodja Danijel	115	16	131
33. Arh Štefan	97	25	122
34. Zalokar Zdravko	86	34	120
35. Repinc Tine	96	22	118
36. Pikon Franci	91	17	108
37. Stare Stanko	77	21	98
38. Štraus Marjan	51	36	87

MOŠKI NAD 40 let			
1. Rozman Zdravko	143	44	187
2. Polajnar Janez	119	60	179
3. Mavrič Miha	127	52	179
4. Arh Franc	127	45	172
5. Cesar Ciril	108	54	162
6. Fujs Štefan	126	35	161
7. Mencinger Franc	108	44	152
8. Kavčič Janko	109	43	152
9. Samardžič Alaga	87	26	113
10. Zalokar Janko	85	24	109
11. Odar Jože	78	26	104
12. Pogačnik Sašo	73	26	99
13. Kusterle Nande	59	26	85

ŽENSKE

	polno	čiščenje	skupaj
1. Samardžič Branka	125	44	149
2. Cerkovnik Nada	105	35	140
3. Ristič Albina	105	23	128
4. Žvokelj Branka	90	34	124
5. Pikon Marija	85	33	118
6. Kitič Irena	74	23	97
7. Cesar Majda	64	14	78

Prijavljenih skupno 60 tekmovalcev. Udeležilo se je 58 tekmovalcev.

Prvenstvo v kegljanju borbenih partij

Tekmovanje je bilo organizirano med oddelki v nedeljo, 26. 10. 1980. Prijavilo se je 13 ekip, od tega 11 moških in dve ženski. Ekipe so štele po štiri tekmovalce. Vse prijavljene ekipe so se tekmovanja tudi udeležile. To je bil še en dokaz, da se v okviru TO lahko organizira tekmovanje in je to številčno dobro obiskano.

Ž. J.

REZULTATI TEKMOVANJA TO »TOMAŽ GODEC« V KEGLANJU — BORBENE PARTIJE

ŽENSKE

	I. steza	II. steza	SKUPAJ
1. OPAŽNE PLOŠČE	128	115	243
2. POHIŠTVO	77	100	177

MOŠKI

	I. steza	II. steza	SKUPAJ
1. ODD. ZA PRIPRAVO PROIZ. II	184	189	373
2. KOVINSKI ODDELEK I	178	190	368
3. KOVINSKI ODDELEK II	155	167	322
4. OPAŽNE PLOŠČE III	138	183	321
5. OPAŽNE PLOŠČE II	151	163	314
6. POHIŠTVO	133	172	305
7. ISO-SPAN	156	134	290
8. OPAŽNE PLOŠČE I	123	148	271
9. ŠOFERJI	133	133	266
10. ODD. ZA PRIPRAVO PROIZ. I	144	120	264
11. ŽAGA	121	91	212

Časopis GLAS

v vsak gorenjski dom

Prinaša zanimive novice slehernemu prebivalcu Gorenjske

Če še niste naročnik, če ga želite redno (ob torkih in petkih) prejemati na dom, nam sporočite takoj.

Le tako boste v celoti izkoristili **ugodnost brezplačnega** prejemanja časopisa do konca tega leta.

Naročam časopis Glas na naslov:

Priimek in ime .....

ulica .....

št. in naziv pošte .....

ČP GLAS,
Moše Pijade 1
64000 KRANJ
(tel. 23-341)

Franciju v slovo

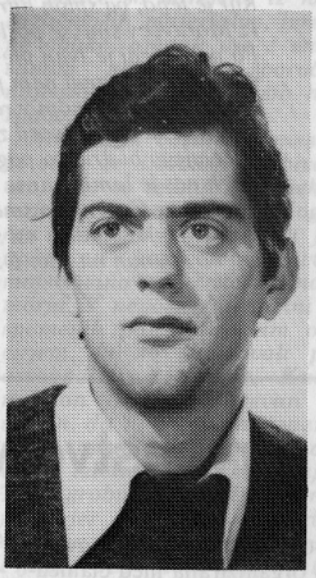

V 23. letu starosti smo se 20. 10. 1980 za vedno poslovili od našega sodelavca Franca Beznika. Franci se je rodil 18. 11. 1957 v vasi Koprivnik v Bohinju. Otroštvo je preživel doma na mali kmetiji. V Češnjici se je izučil za mizarja in se je po odsluženem vojaškem roku zaposlil v naši TO »TOMAŽ GODEC« v Bohinju. Svoje delo je opravljal marljivo in natančno. Bil je priljubljen povsod.

Vedno se ga bomo spominjali kot dobrega in zvestega tovariša in sodelavca.

kadrovske novice

STANJE ZAPOSLENIH ZA MESEC OKTOBER 1980

	delavcev	učencev v poklicnih šolah
TO Tomaž Godec Boh. Bistrica	469	13
TO Rečica	312	12
TO Mojstrana	57	3
TO Podnart	78	1
TO trgovina	24	
DSSS	82	7 pripravnikov
	1.022	

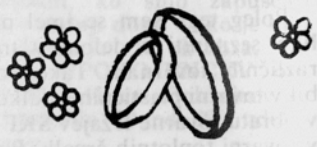

Poročili so se:

Jolanda Dolinar (TO Rečica)

Franc Sodja (TO Rečica)

Rodili so se:

Pavlu Bolčina (TO Tomaž Godec) – hči

Janku Potočniku (TO Rečica) – sin

Ediju Stresu (TO Rečica) – hči

Bela snežinka

Snežinka bela
priletela je
'z neba, sedla
je na tla pod
smrečico zeleno.

»Tako tiho je, ali
vsi že spé?«
sestrico snežinko
je vprašala, ki
je padla zraven nje.

»Zemlja spi, počiva.
Dajva, še midve zaspiva!«
Pa ročici sta podali in
obe sladko zaspali.

VESNA

Glavni in odgovorni urednik: Ivan Robič, tehnični urednik: Nada Frelih, člani: Branko Sodja, Franc Mencinger, Andrej Trojar, Branko Urh, Miro Kelbl, Anton Repe, Samka Tomažin, Ciril Kraigher in Marija Urankar.