Leto XXXVIII Št. 4 CENA 23 din

# GORENJSKI GLAS

Glavni urednik: Milan Bajželj

Odgovorni urednik: Jože Košnjek

KRANJ, torek, 15. 1. 1985

GLASILO SOCIALISTIČNE ZVEZE DELOVNEGA LJUDSTVA ZA GORENJSKO

Ob 35-letnici izhajanja odlikovan z Redom zaslug za narod s srebrno zvezdo

Ob 43. obletnici dražgoške bitke

## Naj mladi zvedo, kaj se je dogajalo v hudi zimi

**Ko so se borci Cankarjevega bataljona januarja 1942 z nadčloveškimi napori izvili iz sovražnikovega obroča, so se besni morilci znesli nad Dražgošami. Zverinsko so pobili 41 domačinov, številne odpeljali v taborišče, vas pa požgali in pozneje zravnali z zemljo . . . V spomin na te dogodke prirejajo v Dražgošah vsako leto v začeku januarja prireditve Po stezah partizanske Jelovice.**

**Dražgoše** — Spokoj hribovske vasice na južnem obronku Jelovice so v nedeljo, ob 43. obletnici dražgoške bitke, ob začetku praznovanj 40. obletnice osvobotive in prazniku škofjeloške občine, zmotili, že osemindvajsetič doslej, še živeči borci Cankarjevega bataljona in drugih partizanskih enot, vojaki, športniki, taborniki, mladinci in drugi občani. Dražgoše so, tako kot v vojni vihri in že mnogokrat doslej, na stežaj odprle vrata in ponudile prišlekom topel čaj ali šilce domačega. Oživele so številne poti na Jelovici; kolone pohodnikov so se vile proti Dražgošam in tudi sneg, ki je vztrajno naletaval, jih ni zadržal. Izpod Pasje ravni je na pot, ki jo je v hudem mrazu in visokem snegu prehodil Cankarjev bataljon, že v soboto ob enajstih zvečer krenila 142-članska skupina. Iz bohinjske Soteske je v sveže zapadli sneg utrlo gaz »Po poti prvih partizanov« prek sto pohodnikov, med njimi so bili tudi planinci iz Kamnika pa zamejski Slovenci iz Gorice in skupina z Jesenic. Iz Kranja in okolice je odšlo Po poti heroja Iva Slavca-Jokla več sto občanov; telesno bolje pripravljeni so izbrali daljše in težavnejšo pot prek Čepulj in Mohorja, družine, starejši in manj vzdržljivi so se do Nemilj pripeljali z avtobusom, odtod pa krenili peš. Škofjeloški mladinci so hodili Po poti Škofjeloškega odreda. Udeležencem pohoda Po poti Otona Vrhunca-Blaža so se na zbirnem mestu v Selcih pridružili še Slovenci iz zamejskega Števerjana; odtod je krenila v Dražgoše tudi deseterica slepih in slabovidnih iz Ljubljane. Številni so hodili in obujali spomine Po poti herojev Staneta Žagarja in Jožeta Gregorčiča, od Rudnega do Dražgoš, spet drugi Po poti heroja Antona Dežmana-Tončka od Krope mimo Jamnika do Dražgoš.

*Božidar Gorjan — Bogo, predsednik republiškega odbora ZZB NOV Slovenije: »Dražgoška bitka je imela izreden moralno-politični vpliv na razvoj narodnoosvobodilnega boja.«*

*Kolone pohodnikov so se v nedeljo z raznih koncev Jelovice vile v partizanske Dražgoše. — Foto: F. Perdan*

Športniki so se merili v biatlonu, cicibani v veleslalomu, mladinci in rezervne vojaške starešine v orientacijsko-taktičnem tekmovanju, vojaki, miličniki in pripadniki enot teritorialne obrambe v tekmovanju smučarskih patrulj. Njihova gesla so bila: Razvijajmo bratstvo in enotnost naših narodov in narodnosti. Po poti heroja Kebeta, Junaški boj Cankarjevega bataljona je ponos najmlajših . . .

Vrhunec vseh prireditev, znanih pod imenom Po stezah partizanske Jelovice, je bila osrednja slovesnost pri spomeniku v Dražgošah. Zbranim je pregovoril predsednik republiškega odbora ZZB NOV Slovenije Božidar Gorjan-Bogo.

»Cankarjev bataljon je nastal iz množičnega razpoloženja na Gorenjskem, iz splošnega odpora prebivalstva ob koncu leta 1941 in kot odgovor preseljevanju, potujčevanju in ostremu nemškemu pritisku. En sam bataljon slovenskih partizanov se je takrat postavil po robu številčnimi in dobro oboroženi nemški vojski. Pogumna je bila takrat odločitev štaba in borcev, da v težkih razmerah vztrajajo tri dni na položajih in v borbi, čeprav bi se lahko tudi umaknili . . .« je dejal, potem pa poudaril, da je prišel čas, ko z rednim delom končujejo še zadnji, najmlajši partizani. Borci vse sile usmerjajo v družbenopolitično dejavnost. Pri tem pa se s preteklostjo spogledujejo le toliko, kolikor je potrebno za reševanje sedanjih težav.

Č. Zaplotnik

V SREDIŠČU POZORNOSTI

## Z elektriko nihče ne varčuje rad

*Račune je spet prekrižalo vreme. Lani suša, letos mraz. Znova se je pokazalo, kako je pri nas že nekaj let tvegano napovedovati, da bomo zimo prebrodili brez redukcij.*

*Tvegano, ker naš elektroenergetski sistem deluje brez rezerv, ki bi jih bilo moč pognati ob večji porabi. Slabše vremenske razmere, sleherna večja okvara v elektrarnah zahteva redukcije.*

*Odklapljanja najprej zmotijo proizvodnjo pomembnih surovin, tovarnam nakopljejo velike stroške. Kaj kmalu so na vrsti gospodinjstva, kjer povzroče nevšečnosti in slabo voljo ljudi.*

*V polarnem mrazu je rekordna poraba elektrike več kot razumljiva. Ljudi zebe in prižgo si električne pečice. Težko jim je to prepovedati, najsibo v pomanjkanju nasvet o varčevanju še tako pameten. Težko je ljudem dopovedati, naj ob osmih zvečer ne kuhajo večerje in gledajo televizije, da bo konična poraba elektrike manjša. Kajti elektrika je tako bistvena sestavina sodobnega življenja, da z njo nihče ne varčuje rad, prostovoljno.*

*Res sem in tja brez potrebe gori žarnica, res je s predčasnim odklapljanjem kuhalnih plošč, z rednim odstranjevanjem ledu iz hladilnika, s tuširanjem namesto s kopanjem v kadi moč privarčevati nekaj kilovatnih ur elektrike. Toda takšno varčevanje bo le malce omililo, nikakor pa ne bo rešilo elektroenergetskih zadreg.*

*Slej ko prej jih bo izgradnja novih elektrarn. Izgradnja pa je pri nas polževa. Dober primer je elektrarna v Mavčičah, za katero nenehno zmanjkuje denarja, s tem pa postaja vse dražja. Tudi novi načrti za elektrarne na Savi in Muri načrtovalcem gredo le počasi iz rok.*

*O malih vodnih elektrarnah, za katere je Gorenjska posebej primerna, že nekaj let veliko govorimo, za resnično spodbudo pa je bilo storjenega bore malo.*

*Malokdaj tudi zasledimo, da bi v naših tovarnah javno izračunali, kolikšen delež imajo stroški energije v njihovih izdelkih. Predolgo jih je uspavala poceni energija.*

M. Volčjak

## Tudi za sindikat bo leto 1985 težje

**Pogoji delovanja sindikata v letu 1985 za sindikat ne bodo lažji. Delavci pričakujejo zlasti zaustavitev nezadržnega padanja standarda, vendar realnih možnosti za to skorajda ni. O tem je bila beseda na posvetovanju predsednikov Zveze sindikatov Slovenije v četrtek in petek na Brdu**

**Brdo** — Imamo resolucijo, ki v letu 1985 napoveduje 2,5-odstotno rast družbenega proizvoda. To pomeni, da bo poraba spet priškrtnjena; rast osebnih dohodkov bo namreč nominalno zaostajala kar za 10 odstotkov, da o realnem padanju niti ne govorimo. Poleg resolucije imamo tudi »vizionarski« izračun in oceno, s kolikšno rastjo družbenega proizvoda bi uspeli zajeziti nezadržno padanje delavčevega standarda. Če za 3,5 odstotka povečamo obseg proizvodnje, oziroma za 5 odstotkov družbeni proizvod, lahko zaustavimo drsenje družbenega in osebnega standarda. Tako so razglabljali na posvetu predsedniki občinskih, mędobčinskih in mestnih svetov Zveze sindikatov Slovenije, ki je bil v četrtek in petek na Brdu. Zaščita standarda je namreč ena prvih nalog, ki si jih je sindikat naložil v tem letu. Ko je bila beseda o resoluciji na eni in optimističnih izračunih na drugi strani, so se razpravljalci seveda ogrevali za drugo možnost, vendar so hkrati ugotavljali, da je žal precej nerealna. Že za dosego resolucijskih ciljev bi morali krepko pljuniti v roke. Predsednik slovenskih sindikatov Marjan Orožen je kot dokaz, da je vendarle moč preseči z resolucijo napovedani družbeni proizvod, navedel nekaj ohrabrujočih podatkov o tovarnah, ki se z večjo proizvodnjo bližajo 5-odstotnemu družbenemu proizvodu. Med drugimi je omenil tudi dve gorenjski, LTH iz Škofje Loke in kranjski Tekstilindus.

Ne le delavčev osebni, tudi družbeni standard je osiromašen. V šolstvu in zdravstvu morajo klestiti programe, da do konca leta ne bi zmanjkalo denarja iz skupne vreče. Tudi pokojnine zlepa ne bodo dohitele rasti osebnih dohodkov, če bo šlo tako naprej. Tudi v drugih družbenih dejavnostih tožijo, kako počasi kaplja denar v blagajno in kako hitro kopni. V sindikatih že lep čas razglabljajo, kako do trdnejšega standarda. Že izpeta so opozorila, naj v združenem delu kar najbolje izkoristijo delovni čas, stroje, material, človekovo delo. Slednje kajpak velja tudi ustrezneje plačati, če bi radi delavca motivirali za boljši delovni rezultat. Niso časi, da bi lahko radodarno delili. Vendar prav novi prijemi nagrajevanja po delu dokazujejo, da je s tem delovni rezultat lahko boljši, v jeseniški in ravenski Železarni denimo. Izhod za boljši standard je tudi v hitrejšem združevanju dela in sredstev, skupnem investiranju, dogovarjanju v reprodukcijskih verigah.

Združenemu delu so letos v marsičem razvezali roke. Tako je spet samostojnejše glede odločanja o cenah pa glede dohodka in skupne porabe. Samostojnost pa je omejena z devizno dejavnostjo, neučinkovitim razbremenjevanjem gospodarstva in različnimi protisamoupravnimi pritiski.

Mimo zaščite standarda v letošnjih gospodarskih razmerah ima sindikat še vrsto drugih nalog. Na posvetu predsednikov na Brdu je bila beseda tudi o bližajočih se akcijah ob zaključnem računu, stanarinah, prehrani na delu, usmerjenem izobraževanju in preobrazbi visokega šolstva, pripravah na volitve, sodelovanju sindikata s pravnimi institucijami, kadrovski politiki in slednjič o bližnjem 11. kongresu Zveze sindikatov Slovenije.

D. Z. Žlebir

## Gospodarstvo na kriznem prepihu

**Kranj** — V prihodnjem srednjeročnem obdobju je v Kranju pričakovati skromen gospodarski in družbeni razvoj. To je možno razbrati iz smernic za pripravo družbenega plana kranjske občine, ki so bile do nedavnega v javni razpravi. Številke v dokumentu — predvsem realna rast dohodka, ki mu sestavljalec ni prisodil več kot 2 odstotne rasti — je brez dvoma dokaj razvnela nosilce planiranja v kranjski občini — vendar samo to. Oznaka — pesimistične se je smernic, ki pripravljajo osnovo za sestavo družbenega plana občine, obdržala. Kaj več učinka pa iz razprav ni bilo.

Nekateri so sicer pričakovali, da bo odgovore na vprašanje ali se da na osnovi sedanjih nestabilnih razmer planirati kaj živahnejši razvoj, tak, ki bo dajal višji dohodek gospodarstva, lahko dala problemska konferenca, ki jo je prav o teh problemih pripravila občinska konferenca SZDL Kranj. Žal pa se je večina udeležencev na četrtkovi seji ukvarjala le s posledicami, ki naj bi jih prinesel tak skromen razvoj. Tako kot iz dosedanje razprave o smernicah tudi iz razprave na problemski konferenci ni bilo mogoče razbrati pravega odgovora na hipotezo, da ima kranjsko gospodarstvo vendarle še toliko sposobnosti, da lahko prestopi okvire začrtanega skromnejšega razvoja. Če so optimisti pričakovali na problemski konferenci pravi ognjemet idej ali vsaj delne odgovore, so bili pač razočarani. Delegati konference iz gospodarskih delovnih organizacij so bili previdno tiho, če pa so se že oglašali, so govorili o posledicah, ki jih predvidena šibka gospodarska rast prinaša družbenim dejavnostim. Ni se mogoče znebiti vtisa, da so se v kranjskem gospodarstvu že kar sprijaznili z dejstvom, da možosti drugačnega, hitrejšega razvoja vsaj v prvi polovici naslednjega srednjeročnega obdobja pač ni. Pristajanje na podobo razvoja, ki bo Kranj postavila pod slovensko povprečje, je pristajanje na ždenje v zatišju, ki ne vodi nikamor. Najbrž nihče ne zahteva in ne pričakuje, da bi lahko kranjsko gospodarstvo ustvarjalo v sedanjih razmerah razvoj tja v šeste dimenzije, vendar pa bi od normalno vitalnega gospodarstva, vsekakor pričakovali več. Krizni prepih očitno nekaterim še ni segel pod kožo, vsaj doslej še ne, sicer bi ponekod z zarjavelimi programi razvoja že zdavnaj pometli. Kaže, da vizija razvoja za naslednjih nekaj let še ni dovolj črno obarvana, sicer bi verjetno že spodbudila odločanje za tehnološko zahtevnejše proizvodne programe, za večjo mero uporabe znanja kot doslej, za takšno združevanje sredstev, ki bo v Kranj pritegovalo investitorje, in tako naprej.

L. M.

## V Dupljah se že pripravljajo na nedeljske teke

**Duplje** — Medtem ko so morali prireditelji šestih množičnih smučarskih tekov Gorenjskega odreda v Cerkljah odpovedati prireditev, je vreme za zdaj Dupljancem bolj naklonjeno. V nedeljo in v ponedeljek je na sicer tanko snežno odejo zapadlo še toliko snega, da bo moč prireditev nemoteno izpeljati. V Dupljah bodo že te dni potegnili smučine, po katerih naj bi v nedeljo tekli udeleženci jubilejnega, 10. smučarskega teka Po poteh Kokrškega odreda. Z dokončnim urejanjem prog ter štartnega in ciljnega prostora pa bodo začeli v petek, pri tem pa bo vse do nedelje sodelovalo okrog 350 občanov — članov TVD Partizan Duplje, krajanov vasi, skozi katere bo potekala proga, in drugih ljubiteljev športa in smučarskega teka.

Štart 10. množičnega dupljanskega teka bo v nedeljo, 20. januarja, ob pol desetih dopoldne na Koncah v bližini Spodnjih Dupelj. Udeleženci bodo lahko izbirali med tekom na 30, 15 in 7 kilometrov. Pionirji, stari 14 let in mlajši, bodo tekli na 7 kilometrov dolgi progi, vojaki, pripadniki enot teritorialne obrambe in milice pa na terenskih smučeh in v uniformah na 15 kilometrov. Prireditelj sprejema prijave še danes, 15. januarja, in na dan tekmovanja do 9. ure. Do 15. januarja bo štartnina za odrasle 250 dinarjev, kasneje pa za odrasle 300 dinarjev in za pionirje 50.

(cz)

# Nova šola bo nared jeseni

**Zaradi zamude že na začetku gradnje nadomestne stavbe srednje šole elektrotehniške in kovinskopredelovalne usmeritve na Zlatem polju se bodo učenci namesto februarja lahko selili šele septembra**

**Kranj** — Če bi gradnja nove srednje šole elektrotehniške in kovinskopredelovalne usmeritve na Zlatem polju potekala tako, kot je bilo prvotno zamišljeno, se po zimskih počitnicah učenci ne bi več vrnili v stare, že zdavnaj pretesne šolske prostore v Savski Loki. Tako pa bo šola, katere začetek gradnje se je zavlekel za nekaj mesecev, povsem nared do novega šolskega leta — do septembra letos.

Nova šola, v kateri bo 30 strokovnih in splošnih učilnic ter 15 delavnic, bo lahko sprejela jeseni 1300 učencev ter več kot 100 odraslih v izobraževanje ob delu. Potem ko je bila v začetku decembra stavba pod streho, zdaj dokončujejo notranja dela. Tudi ta gradnja se verjetno ne bo mogla izogniti podražitvam, saj je investicijska vrednost od decembra leta 1983, ko je SGP Gradbinec začel graditi, porasla od prvotnih 470 milijonov novih din na 620 milijonov. Poseben problem prav zdaj predstavlja financiranje opreme, saj je bila v prvotnem investicijskem načrtu vrednotena prenizko — le 27 milijonov din. Po sedanjih izračunih je za opremo potrebnih še dodatnih 100 milijonov, ki pa jih investitor šole Iskra Kibernetika sam ne zmore. Več kot polovico potrebnih sredstev za opremo bo zato šlo iz sklada za gradnjo družbenih objektov v občini Kranj, medtem ko naj bi okoli 40 milijonov din zbrale vse tri kranjske Iskrine delovne organizacije. Večji del teh sredstev je namenjen standardni opremi učilnic, manjši del, okoli 18 milijonov, pa predstavlja nakup orodja in strojev za delavnice in strokovne učilnice. Čeprav bo kar veliko učnih pripomočkov za strokovni pouk treba dokupiti, predvsem za elektrotehniško usmeritev ter nekatera avdiovizuelna sredstva, bodo predvsem za strojno usmeritev staro opremo le prenesli. Če pa bo dovolj denarja za opremo, bodo morda bodoči strojniki imeli za učenje tudi novo stružnico in frezalni stroj z elektronsko nastavitvijo.

Prva generacija usmerjenega izobraževanja bo torej svoje šolanje zaključevala še v starih tesnih prostorih, v pogojih, ki so bili značilni za to šolo vsaj kakih 25 let, ko so velike potrebe po šolanih kadrih teh usmeritev prenatrpali sedanjo stavbo in učence porazdelili tudi po drugih šolah. Vendar na Zlatem polju zdaj dokončujejo šele prvo fazo gradnje, saj je zaradi pomanjkanja denarja nova šola brez telovadnice. Že doslej so učenci gostovali po telovadnicah drugih kranjskih šol, jeseni pa se bodo morali odpovedati tudi preveč oddaljeni telovadnici doma Partizana v Stražišču. Izhod v sili bodo asfaltirana športna igrišča ob šoli — seveda le ob lepem vremenu, pozimi pa bodo nekaj ur telovadbe skušali dobiti v bližnjih telovadnicah. Kupili so tudi opremo za tek na smučeh ter mize za namizni tenis. To naj bi vsaj delno omililo dejstvo, da bo nova generacija sicer stopila v lepe in sodobne šolske prostore, toda brez telovadnice. Obstaja le upanje, da bo morda zanjo dovolj denarja v naslednjem srednjeročnem obdobju.

L. M.

*Zlato polje — Selitve v februarju, kot je bilo prvotno predvideno, ne bo, saj bo nova šola povsem nared šele za novo šolsko leto. — Foto: F. Perdan*

## PO JUGOSLAVIJI

### Sejem uspešnih izvoznikov

*Trideset let je poteklo od prvega sejma jugoslovanske mode in tekstila v Ljubljani, zato se je na jubilejni prireditvi na Gospodarskem razstavišču zbralo več kot 500 jugoslovanskih izdelovalcev konfekcije. Letošnji sejem mode je v imenu izvršenega sveta odprl njegov član in zvezni sekretar za zunanjo trgovino dr. Milenko Bojanić. Dejal je, da se je tekstilna industrija morala že zelo zgodaj spopasti z zaostrenimi gospodarskimi razmerami, zato je sedaj v prednosti pred drugimi. Ima sodobno proizvodnjo, ki po kvaliteti in oblikovanju ne zaostaja za svetom. Naša tekstilna industrija dosega že med 8 in 10 odstotki jugoslovanskega izvoza.*

### Rudarji so imeli delovni vikend

*Rudarji v slovenskih rudnikih premoga so zaradi velike porabe premoga v teh dneh delali tudi konec tedna. Nakopali so šest tisoč ton premoga. V zasavskih jamah so delali v soboto, v Kanižarici v nedeljo, le v Senovem niso šli v jamo, ker imajo zaradi mraza težave pri separaciji. Večino nakopanega premoga v zasavskih jamah so dobavili termoelektrarni Trbovlje, kjer obratujeta dva kotla.*

### Mehiški predsednik na obisku

*Na povabilo predsedstva SFRJ bo predsednik združenih držav Mehike Miguel de la Madrid v drugi polovici januarja uradno in prijateljsko obiskal Jugoslavijo. Z našimi voditelji se bo pogovarjal o mednarodnih razmerah in sodelovanju med državama.*

### Šipadove hiše za Libijo

*Šipadova tovarna montažnih hiš iz Donjega Vakufa bo v prihodnjih dneh poslala še sto delavcev na gradbišče v Libijo. S stotimi, ki so že tam, naj bi do aprila zgradili novo naselje pri Tripoliju s 180 montažnimi hišami.*

Praznik KS Železniki

# Nadaljevanje lani začetih del

**Predsednik skupščine krajevne skupnosti Alojz Tolar: »Največji investiciji v krajevni skupnosti sta bili lani izgradnja mostu na Plavžu in telefonija. Letos bomo z deli nadaljevali.« — Na slavnostni seji družbenopolitičnih organizacij in samoupravnih organov podelili priznanja**

**Železniki** — V krajevni skupnosti Železniki v škofjeloški občini se vsako leto v začetku januarja spominjajo dogodka iz leta 1943. Takrat je odšla v partizane večja skupina krajanov. Tudi letos so za krajevni praznik pripravili različne prireditve, ki so se začele že 2. januarja. Največ je bilo športnih tekmovanj. V petek, 11. januarja, popoldne pa je bila v kulturnem domu v Železnikih slavnostna seja samoupravnih organov in družbenopolitičnih organizacij, na kateri so na kratko ocenili delo v krajevni skupnosti v minulem letu in spregovorili tudi o letošnjih načrtih. Ob tej priliki so podelili tudi priznanja krajevne skupnosti, priznanja zaslužnim kmetijam med NOB in priznanja krajevne konference socialistične zveze. Godba na pihala iz Alplesa in učenci osnovne šole Železniki so pripravili kulturni program.

**»V krajevni skupnosti sta bili minulo leto največji investiciji izgradnja mostu na Plavžu in telefonija,«** je povedal predsednik skupščine krajevne skupnosti **Alojz Tolar. »Bilo pa je tudi več drugih akcij. Tako smo postavili dve avtobusni postajališči, uredili peš pot in brv čez Dašnjico, asfaltirali most čez Češnjico pri Petričku in avtobusno postajališče na Jesenovcu. Na Trnju so dobili telefonsko govorilnico. Krajevna skupnost je sofinancirala tudi gradnjo silosa toplarne Alplesa. Od načrtovanih del pa nista bila zgrajena televizijska pretvornika na Puču za Zali log in na Miklavžu. Zmanjkalo je denarja.«**

Letos nameravajo v krajevni skupnosti nadaljevati z gradnjo že lani začetega krajevnega telefonskega omrežja. To je velika akcija, ki bo trajala dlje časa. Razen tega naj bi letos v krajevni skupnosti nadaljevali z urejanjem struge Dašnjice in izgradnjo kanalizacije od Iskre do Trnja. Med večja dela pa sodijo še: urejanje ceste na Martinj vrh, sanacija usada na cesti v Davčo in zamenjava vodovodnih cevi od Tehtnice do Alplesa. Zamenjava vodovodnih cevi se je začela že novembra lani. Še posebej pa se v krajevni skupnosti zavzemajo za gradnjo bloka na Trnju in za pridobitev zemljišča v Dašnjici za nadaljevanje stanovanjske gradnje.

A. Žalar

NAŠ SOGOVORNIK

# Mladina je premalo vztrajna

**Kranj** — Mlada generacija v svetu in pri nas zahteva svoje mesto v družbi. Čeprav imajo mladi pri nas z Zvezo socialistične mladine veliko možnosti, da uveljavijo svojo samoupravno besedo, jim to ne uspe vselej. Razlog tiči v notranji razcepljenosti mladinske organizacije. Tudi letos, ko je v svetu oklicano mednarodno leto mladih, slovenska mladinska organizacija še išče svojo identiteto. Tudi to je eden od razlogov, zakaj ne uspe tam, kjer se oglašajo resnični, življenjski problemi mladih.

»Mladinska organizacija se na žalost veliko ukvarja s svojimi organizacijskimi problemi. Skrbijo nas centri, komisije, sveti in imena v njih, namesto da bi si prizadevali, da prodro stališča mladih iz šol, krajevnih skupnosti, tovarn,« pravi **Miha Potočnik**, sekretar Medobčinskega sveta ZSMS za Gorenjsko.

»To dokazuje primer iz Save, ko si je mladina prizadevala za spremembo družbenega dogovora o stanovanjski politiki. Savski mladinci so terjali spremembo lestvice, po kateri izračunavajo prispevek za stanovanjsko samoudeležbo. Mlade družine imajo premalo denarja, da bi ta znesek zmogle naenkrat, zato naj bi odplačevale postopoma. Tudi družbeni dogovor naj bi znova dal prednost pri dodeljevanju stanovanj mladim družinam. Čeprav smo zahtevo prenesli na republiko, nismo ničesar dosegli. Takrat smo morda dvignili prah, vendar se je hitro polegel, ker nismo vztrajali.

Tudi glede pripravništva je ostalo veliko nedorečenega. Mladi bi morali vztrajati pri družbenem dogovoru, ki od organizacij združenega dela zahteva, da sta 2 tretjini novo zaposlenih pripravniki, da imajo na sto zaposlenih 4 štipendiste, da v razpisih za nova delovna mesta ne zahtevajo od kandidata več prakse, kot je lahko da pripravniški staž. Menda ima mladinska organizacija tolikšno avtoriteto, da bi lahko zahtevala spoštovanje družbenega dogovora! Ko bi dosegli dogovorjeno, bi nam morda uspelo izposlovati tudi boljše nagrajevanje pripravnikov, saj zdaj pripravnik z visoko izobrazbo dobi borih 16 tisočakov mesečno.

Preokorni smo tudi pri izvajanju mladinske samopomoči. Akcijo, da naj bi izobražene mlade ljudi zaposlili pri reševanju problemov mlade generacije, so vse mladinske organizacije navdušeno podprle. Toda ostalo je le pri načrtih. Očitno nam za to, da bi zadeva uspela, manjka kak trmast Janez Janša.«

Veliko samoupravnih poti obstaja, po katerih bi mladi lahko dosegli svoje načrte. Toda zakaj jih ne?

»Vzrok so standardne metode dela, zaradi katerih mlad človek že v svoji organizaciji težko prodre. Če hoče nekaj doseči na nov, svojski način, naleti na odpor. Drugi razlog je fluktuacija v mladinski organizaciji, ki je tu večja kot kjerkoli drugje. Mlade je tudi strah avtoritete. Na samoupravni poti do ciljev mladih pa so tudi ovire, privatni interesi, znanstva in podobno.«

Družbeni problemi so tudi problemi mladih, pravi Miha Potočnik. Mladi jih pač gledajo s svojimi očmi in jih drugače prikazujejo. Člani mladinske organizacije, so stari od 18 do 20 let (vodstvo je starejše) in zato tudi vejejo novi revolucionarni vetrovi. Za začetek se kažejo v neformalnih mirovnih in ekoloških gibanjih, ki sramežljivo prodirajo tudi na Gorenjsko. Morda bodo taki in podobni tokovi kmalu prevetrili organizacijo, ki jim svežina še kako potrebna.

D. Z. Žlebir

*Priznanja ob prazniku KS Železniki — Na slavnostni seji samoupravnih organov in družbenopolitičnih organizacij v Železnikih so podelili več priznanj. Odbor skupnosti borcev Gorenjskega odreda je podelil spominske **plakete zaslužnim kmetijam med NOB.** Dobile so jih domačije pri Magušarju, Mohoriču, Posečniku, Čemšišarju, Smrekarju, Bohincu, Kopiščarju, Škrobu, Benclju, Karbuskarju, Janu, pri Mšiču in na Puču z Martinj vrha, pri Kosu, Zaglobu, Sivarju in Brdarju z Ojstrega vrha, pri Francetu iz Smoleve in pri Matjažu ter Štancarju s Protovča. **Priznanja krajevne konference socialistične zveze** so dobili: Franc Demšar in Miro Drobnič s Kresa ter Anton Šmid in Anton Ozebek iz Železnikov. **Krajevna skupnost pa je podelila priznanja:** podjetju za PTT promet Kranj, Alešu Gartnerju, Janku Logarju, Jožetu Mohoriču in Francu Plešcu.*

Problemska konferenca SZDL Kranj

# Korak nazaj ali naprej

**Kranjsko gospodarstvo očitno verjame slabim obetom razvoja v prihodnjih letih, je ugotovila problemska konferenca SZDL — Obuditi bi kazalo vse take delovne organizacije, ki so zaspale na zastarelih, nedonosnih proizvodnih programih in le še životarijo ob skromnih osebnih dohodkih zaposlenih — Brez zarjavelosti v programih in ob zagnanih kadrih bi se Kranj v prihodnje morda uspel izogniti veliki stagnaciji**

**Kranj** — Skromnost je sicer lepa čednost, vendar se ne pobira dobro z uspešnostjo. Tako nekako je bilo slišati na četrtkovi problemski konferenci o vprašanjih gospodarskega in družbenega razvoja kranjske občine v naslednjem srednjeročnem obdobju, ki jo je pripravila občinska konferenca SZDL. Kranj oziroma njen svet za ekonomske odnose. O možnostih gospodarskega razvoja v naslednjih letih niso razpravljali niti delegati iz uspešnih delovnih organizacij, če pa so se oglasili k besedi, so tako kot drugi govorili večinoma o posledicah, ki jih bo družbenim dejavnostim prinesla skromna rast ustvarjenega dohodka. O tem, kako več ustvariti tudi v skromnih razmerah ter tako prestopiti prag stagnacije, ki se obeta Kranju, so bili tiho tudi delegati iz tistega dela gospodarstva, kjer so v sedanji krizi nekako otrpnili na zastarelih programih. Iz nekaterih delovnih organizacij niti niso poslali delegata na problemsko konferenco SZDL, kaj šele, da bi za svoje in skupne probleme razvoja iskali smelejše rešitve.

Takšna politika pa je kaj kratkovidna, je v razpravi dejal **Stane Pirnat.** Če imamo v Kranju delovne organizacije, ki tudi v sedanjih slabih pogojih gospodarjenja dosegajo nadpovprečne rezultate, to velja predvsem za tekstilno, kemijsko, grafično industrijo, potem ne bi smeli pristajati na životarjenje tistih organizacij, ki obstajajo le še na račun izredno nizkih osebnih dohodkov zaposlenih, pri tem pa prav nič ne narede za prestrukturiranje svoje proizvodnje. Trenutno obstajajo brez načrtov za razvoj, brez upanja, da bodo preživeli krizni čas, saj jim bodo še preostali kadri enostavno ušli drugam.

Vrsta razpravljalcev na problemski konferenci je govorila o posledicah, ki jih bo imela skromna gospodarska rast na delež sredstev, namenjenih družbenim dejavnostim. **Edo Resman** je opozoril na vpliv, ki ga bo mogoče občutiti tako na osebnem kot na družbenem standardu, saj je Kranj po sedanjih napovedih na najboljši poti, da iz gospodarsko visoko razvite obcine zdrsne še globlje kot v sivo povprečje. Problem bo kako obdržati sedanji odstotek otrok v vrtcih, obeta se zastoj v stanovanjski gradnji.

Več razpravljalcev **(Prinčić, Kalan, Pavlin)** se je lotilo vprašanja ustrezne kadrovske strukture, načinov, kako doseči planirane visoke odstotke višje in visoke izobrazbe v naslednjih letih, uvajanje znanja v proces dela nasploh.

Eno se je zavedati, da bo denarja v prihodnje za najrazličnejše želje manj, drugo pa je, kako preprečiti nazadovanje. Odgovor na to bi morali poiskati tudi v organizacijah združenega dela, kjer se še niso znali lotiti temeljnih sprememb, je dejal **Henrik Peternelj.** Verjetno je kranjsko gospodarstvo sposobno bolje izkoristiti možnosti, ki jih ima, toda v dosedanjih napovedih za razvoj je očitno zelo previdno, ne nazadnje tudi zaradi pričakovanih ekonomskih ukrepov.

Če je imela problemska konferenca namen izmeriti pripravljenost gospodarstva, da se s svimi rešitvami loti starih problemov in se prenovi organizacijo dela, sposobnim kadrom, ki s njem znanja bori za večjo akumulacijo, pokaže, da to dosegla. Meritve kajpak niso bile ohrabrujoče, saj bo treba še nekaj spodbud, da bi se premaknili tudi v tistih delovnih organizacijah, ki jih stagnacija že zajela. Vsekakor je tudi od okostenelega dela kranjskega gospodarstva, kot je ugotovil predsednik problemske konference **Milan Bajželj,** odvisno, ali si Kranj zmore v naslednjih letih prigospodariti večji hleb kruha.

L. M.

# Število obrtnikov se povečuje

**Po številu zaposlenih je drobno gospodarstvo tretja najmočnejša gospodarska panoga — Drobno gospodarstvo ustvari 7,2 odstotka družbenega proizvoda Gorenjske — Delavci v družbeni obrti zaslužijo manj, delavci v zasebni več kot delavci v gospodarstvu — Več vlaganja v zasebno kot v družbeno obrt — Število obrtnikov in obratovalnic se povečuje**

Iz analize drobnega gospodarstva, ki jo je pripravila Medobčinska gospodarska zbornica za Gorenjsko, je razvidno, da je bilo lani v drobnem gospodarstvu zaposlenih 10,8 odstotka vseh zaposlenih v gorenjskem gospodarstvu. V družbeni obrti je delalo 3.121 delavcev, v zasebni 2.261 delavcev, zasebnih obrtnikov pa je bilo 2.399. Skupaj je to 7.781 delavcev. Razen tega se s popoldansko obrtjo ukvarja na Gorenjskem 1500 ljudi. Po številu zaposlenih je drobno gospodarstvo tretja najmočnejša gospodarska panoga. V industriji je lani delalo 44.752 delavcev, v trgovini 7.981 in v drobnem gospodarstvu 7.781 delavcev. Za drobnim gospodarstvom se uvrščajo panoge, kot so gradbeništvo s 5.561 zaposlenimi, promet s 3.170 zaposlenimi, gostinstvo in druge. Število zaposlenih in obrtnikov se tudi hitro povečuje. V zadnjih dveh letih se je namreč število zaposlenih v družbeni obrti povečalo za 12 odstotkov, v zasebni za 11 in za prav toliko se je povečalo tudi število obrtnikov.

Podatki o vrednostno-bilančnih kazalcih gospodarjenja v drobnem gospodarstvu veljajo za leto 1982, ker se poslovni rezultati za zasebno obrt statistično beležijo z vsaj enoletno zamudo. Vendar po mnenju zbornice za oceno panoge v gospodarstvu Gorenjske zadostujejo.

Leta 1982 je drobno gosodarstvo ustvarilo 7,2 odstotka družbenega proizvoda gospodarstva Gorenjske. V Radovljici je drobno gospodarstvo ustvarilo 10,4 odstotka, na Jesenicah 8,7, v Tržiču 7,4, v Kranju 6,1 in v Škofji Loki le 5,6 odstotka družbenega proizvoda. Medtem ko je po absolutno doseženih zneskih družbenega proizvoda na prvem mestu drobno gospodarstvo kranjske občine, sledita pa radovljiška in jeseniška občina, je v strukturi razvoja posameznih panog najbolj razvito drobno gospodarstvo v radovljiški občini.

Omenjeni delež družbenega proizvoda je drobno gospodarstvo ustvarilo s 4,6 odstotka skupnih materialnih izdatkov in z 12,4 odstotka skupno izplačanih osebnih dohodkov v gospodarstvu Gorenjske. To potrjuje, da drobno gospodarstvo potrebuje več živega dela in zato njegov razvoj nudi večje možnosti zaposlovanja.

Manjši kot delež družbenega proizvoda je delež akumulacije drobnega gospodarstva. Ta dosega komaj 5,5 odstotka celokupne akumulacije. Najbolj akumulativna je obrt v radovljiški in jeseniški občini. Družbena akumulacija, v kateri so prispevki in davki iz osebnega dohodka, prispevki in davki iz dohodka, del dohodka za druge namene, prometni davek in neproizvodne storitve, je sicer enaka deležu družbenega proizvoda in znaša 7,2 odstotka, zato pa je podjetniška, ki zajema del čistega dohodka za skupno porabo in poslovna sredstva, zelo nizka in znaša komaj 1,9 odstotka.

Podjetniška akumulacija v odnosu na družbeno in družbeni proizvod kaže na slabo reprodukcijsko sposobnost drobnega gospodarstva in tehnološko zaostalost panoge.

Družbena obrt je najbolj razvita v jeseniški občini, medtem ko imajo kranjska, radovljiška in tržiška zelo nizko stopnjo reprodukcijske sposobnosti. Tudi povprečni čisti osebni dohodki v družbeni obrti zaostajajo za povprečnimi osebnimi dohodki v gospodarstvu. Višje povprečne osebne dohodke prejemajo le delavci v družbeni obrti jeseniške občine. Tudi naložbe so zelo skromne. V zadnjih treh letih ni bilo večjih naložb v drobno gospodarstvo, le leta 1973 je bil odobren investicijski kredit v višini 700.000 dinarjev. Ob tem pa je stopnja odpisanosti opreme 81-odstotna in je nekaj nižja kot v celotnem gospodarstvu.

Vse to govori, da bo treba poiskati in spodbujati hitrejši razvoj družbene obrti.

V odročnih krajih, kjer je delovna sila, bi spodbujali izkoriščanje naravnih danosti in obrt, ki že ima tradicijo, ustrezno pa bi prilagodili tudi davčno politiko. Predvideni so posebni programi za Jezersko, Bohinj in škofjeloško hribovsko območje. Bolj naj bi spodbujali delo na domu in razširjali servisno dejavnost. Prav tako naj bi več spodbude dobile kooperacije obrtnikov z velikoserijsko industrijo.

Tudi zasebni sektor pesti zastarela oprema, katere nadomeščanje je težko, ker jim je priznana prenizka amortizacija. Davčna politika premalo stimulira vlaganje denarja v širjenje obratovalnic, zato se velik del dohodka preliva v osebno porabo. To se vidi že po tem, da je delež osebnih dohodkov za 3,9 odstotka višji od ustvarjenega družbenega proizvoda in tudi osebni dohodki zaposlenih so občutno višji od povprečja v gospodarstvu.

Kljub temu v zasebno obrt več investirajo kot v družbeno. Lani je v devetih mesecih 112 obrtnikov najelo pri bankah 82 milijonov dinarjev kreditov za investicije, kar je 66 odstotkov več kot leta 1983. Povečalo se je tudi število obratovalnic in sicer za 6 odstotkov, kar dokazuje, da zanimanje za zasebno obrt raste.

L. Bogataj

## Mladi krvodajalci

**Škofja Loka** — Da se mladi rade volje odločajo za darovanje krvi, so dokazali učenci srednje družboslovne jezikove šole Šolskega centra Boris Ziherl iz Škofja Loke. V sodelovanju z občinsko organizacijo RK je njihov aktiv mladine RK v decembru organiziral krvodajalsko akcijo. Prijavilo se je 47 učencev, od tega več kot polovica iz Srednje kovinarske, cestnoprometne šole. Pred odvzemom krvi so mladi poslušali predavanje o tem, za kaj in kako se kri uporablja pri zdravljenju, pa tudi — glede na to, da so darovali kri prvič — način odvzema. Učenci Šolskega centra so se na ta način pridružili 3500 krvodajalcem škofjeloške občine.

Marjeta Žagar

## TUDI TO SE ZGODI . . .

**Svež datum, pokvarjeno meso** — Preskrbovalci trga z mesom so se že dolgo tega odločili za prodajo raznih vrst mesa, zavitega v celofansko folijo, v samopostrežnih trgovinah. To pride kupcu kar prav, da mu ni treba vselej tekati v mesnico, še posebej, če je ta od rok.

Žal pa ima takšen način prodaje mesa tudi svoje slabosti. Ker je meso zavito, kupec ne more natanko vedeti, kaj se skriva v zavitku. Čeprav je na njem odtisnjen datum pakiranja in je moč videti meso skozi prozorni ovitek, kupec vselej ne dobi tistega, kar pričakuje. Kljub prepričanju, da je kupil dobro meso, se lahko krepko moti, saj je odnesel domov mačka v žaklju.

Nekaj takega se mi je pripetilo pred dnevi, ko sem kupil zavitek govejega mesa. Na omotu je bila nalepka KŽK Kranj, kjer so zapisali poleg podatkov o vrsti in teži vsebine tudi datum; star je bil le dan. Toda ko sem doma odstranil ovitek, mi je neprijeten vonj izdal, da slednji podatek lahko velja le za parkiranje, ne pa tudi za meso. Trgovec, kateremu sem pozneje vrnil kupljeno blago, je prav tako potrdil, da je meso pokvarjeno. Povedal je, da niso prvič vrnili v trgovino slabega mesa s svežim datumom na zavitku. To, da se sveže meso v takem zavitku ob pravilni hrambi ne more pokvariti v enem samem dnevu, pa je verjetno vsakomur jasno!

Vem le to, da je od nekdaj moral kupec gledati mesarju pod prste, če je hotel dobiti dobro blago. Dandanes ga samopostrežna prodaja mesa in mesnih izdelkov sili, da zaupa dobremu imenu firme, ki blago ponuja. In če še velja rek, da se dobro blago samo hvali, je gotovo vsaka prodaja pokvarjene robe preskrbovalcem prej v škodo kot v sloves. Mar sami mislijo drugače? (S. Saje)

● ● ●

**In mleko je postalo led!** — Zadnje dni se vse suče okrog zimskih nevšečnosti. V Metohiji imajo snega, da se ne vidijo iz njega. Snežec je presenetil tudi prebivalce obmorskih krajev in jim nakopal na glavo nepredvidene sitnosti. V Novi vasi na Blokih se je živo srebro spustilo 31 stopinj pod ničlo in potolklo večdesetletne rekorde. V Portorožu, kjer hujšega mraza niso vajeni, so nočne temperature dosegle minus devet stopinj. Do kosti nas zebe tudi na Gorenjskem, kjer mraz povzroča vsakovrstne težavice. Za zimo nenavadno nizke temperature so navsezadnje krive, da mleko, ki ga kranjska Mlekarna v kanglah vozi z Jezerskega, iz Besnice in okolice Kranja (od drugod ga v cisternah) med potjo zmrzne. Zlobnež je ob tem pripomnil, da bi Mlekarna lahko izkoristila priložnost, zmrznjenemu mleku dodala smetano in občanom sredi ledenomrzle zime ponudila sladoled, ki bi bil konkurenčen celo izdelkom Ljubljanskih mlekarn. Pustimo šalo ob strani: odkar so jutranje temperature nižje od minus deset stopinj Celzija, morajo v kranjski mlekarni (in verjetno še v kateri) taliti mleko — polivati kangle z vročo vodo ali jih segrevati s plinom. Dodatno delo je tudi dodatni izdatek, ki pa ga vlada ni upoštevala, ko je določala »elemente« cene mleka. (cz)

# Deset tovarn ustvari tri četrtine izvoza

**Industrijska proizvodnja je lani porasla za približno 3,5 odstotka, finančni rezultati pa so se poslabšali — Gorenjsko gospodarstvo je izvozilo za 275 milijonov dolarjev blaga, vendar 10 tovarn izvozi več kot tri četrtine**

Po podatkih Zavoda za statistiko se je industrijska proizvodnja v lanskih enajstih mesecih povečala za 3,5 odstotka. To je za 0,7 odstotka več, kot se je povečala proizvodnja v Sloveniji. Ocenjujemo, da je tudi celoletna rast proizvodnje enaka, je na 4. seji skupščine Medobčinske gospodarske zbornice za Gorenjsko dejal njen predsednik Bojan Urlep. Hkrati pa so se finančni rezultati poslabšali. Najbolj je vplivala na slabšanje finančnih rezultatov poslovanja visoka inflacija, ob tem še posebno visoka rast cen surovin in materialov za proizvodnjo, nizka razpolagalna pravica z ustvarjenimi devizami, premalo denarja za kredite, visoke tečajne razlike in obrestne mere. Do večjih zastojev v proizvodnji ni prišlo in le dve tovarni naj bi leto zaključili z izgubo. To sta Iskra Telematika in Reteče, vendar v obeh že pripravljajo ukrepe za boljše poslovanje v letu 1985.

Do konca novembra lani je gorenjsko gospodastvo izvozilo za 275 milijonov dolarjev blaga, od tega za 85 milijonov dolarjev na vzhodna tržišča, drugo pa na tržišča s trdo valuto. Uvozilo pa je 237 milijonov dolarjev, od tega z zahoda za 190 milijonov in z vzhoda za 47 milijonov dolarjev. Konvertibilni uvoz je z izvozom približno izenačen, medtem ko je bilo vzhodnega izvoza za 80 odstotkov več kot uvoza. Devetdeset odstotkov nakupov v tujini predstavljajo surovine in material za proizvodnjo, le 8 odstotkov pa je opreme in strojev, kar gotovo ne zadostuje za posodabljanje proizvodnje.

Največ je izvozila kranjska Sava in sicer 14,5 odstotka celotnega izvoza, sledijo Iskra Telematika z 10,5-odstotnim deležem v izvozu, Železarna Jesenice z 9,9 odstotka gorenjskega izvoza, Planika z 8 odstotki, Iskra Široka potrošnja s 6,5 odstotka in Iskra Kibernetika s 6,3 odstotka, LTH s 4,3 odstotka, Elan s 4 odstotki ter Alpina in Peko s po 3,9 odstotka skupnega gorenjskega izvoza. Teh deset tovarn ustvari več kot tri četrtine deviznega iztržka Gorenjske.

Od leta 1980 do konca lanskega leta, kot ocenjujejo, se je proizvodnaj povečala za 10,3 odstotka, kar je za 1,6 odstotka manj, kot je porasla v Sloveniji. Hkrati pa je izvoz v štirih letih na Gorenjskem večji za 34,3 odstotka, medtem ko se je v Sloveniji povečal za 10,2 odstotka manj oziroma za 24,1 odstotka. To kaže, da gorenjska industrija v tem srednjeročnem obdobju ni gradila novih zmogljivosti, dosegala pa je nedpovprečne izvozne rezultate. Takšen razvoj lahko pričakujemo tudi letos.

Delegati na omenjeno poročilo niso imeli pripomb, prav tako niso nič povedali o dosežkih in težavah v tovarnah, kjer delajo, zato so ocenо sprejeli. Dogovorili pa so se, da bodo o finančnih in gospodarskih dosežkih lanskega leta temeljiteje spregovorili na marčni seji skupščine Medobčinske gospodarske zbornice za Gorenjsko, ko bo že znana analiza gospodarskih rezultatov, oziroma, ko bo SDK ocenila zaključne račune.

L. Bogataj

# Malo denarja za raziskave

**Čeprav si raziskovalno skupnost jeseniške občine želi, da bi krepila množično inovacijsko dejavnost in raziskovanje, ima le malo možnosti, kajti za raziskave občutno primanjkuje denarja**

**Jesenice** — Jeseniška raziskovalna skupnost si prizadeva, da bi v naslednjih letih postala resnično mesto usklajevanja inovacijskih, razvojnih in raziskovalnih programov vseh organizacij združenega dela v občini. Še posebej se namerava bolj ukvarjati z mladimi in društvi za raziskovalno dejavnost.

Vedno znova pa naletijo na prepreke, saj inovativna dejavnost še ni tako razvita, kot bi si želeli in kot terja razvoj. V razvitih državah, ki se zavedajo pomena inovacij, pride vsako leto od 150 do 500 podeljenih patentov na milijon prebivalcev, medtem ko je jugoslovansko povprečje štirje patenti in slovensko 14 patentov na milijon prebivalcev. Pri nas okoli 80 odstotkov izumov prijavijo posamezniki in le 20 odstotkov organizacije v gospodarstvu in raziskovalne organizacije združenega dela.

Podobna je slika pri novatorstvu. V razvitih dežalah sodeluje v množični inventivni dejavnosti polovica in več vseh zaposlenih, v Sloveniji pa je bilo pred leti le okoli 5 tisoč delavcev vključenih v inventivno delo, kar predstavlja 0,6 odstotka zaposlenih v Sloveniji.

Vendar je udeležba nekaterih delovnih organizacij večja, kar lahko razumemo tudi tako, da mnogo koristnih izboljšav ni zajetih v inovacije in da marsikateri delavec svoj koristni predlog šteje kot svoje delovne dolžnosti.

Vzrok za to, da se inovacijska dejavnost v jeseniški občini — z izjemo jeseniške Železarne — ne krepi, čeprav ji nakazujejo prednost v vseh samoupravnih aktih, je v administrativnem omejevanju obsega sredstev, ki se združujejo za raziskovanje ni v zastareli opremi. Premalo je tudi tuje literature in vzgoja mladih v tej smeri je zapostavljena.

Smernice za pripravo dolgoročnih družbenih planov občine Jesenice za obdobje 1986 do 1995 so postavile raziskovalno dejavnost na prednostno mesto. Raziskovalci se zavedajo, da bo kvaliteten napredek mogoč le, če bo dovolj denarja v družbenem proizvodu, če se bodo raziskovalne organizacije povezale in če bodo povsod spoznali, kaj sploh prinaša razvejana in množična inventivna dejavnost.

V občini se zdaj poklicno z raziskavami ukvarja le en odstotek zaposlenih, v večini delovnih organizacij pa imajo razvojno dejavnost organizirano na nivoju enovite organizacije. Z njo se ukvarjajo le v treh temeljnih organizacijah. Premalo pa je inovacijskih pobud na področju negospodarskih dejavnosti, posebej izobraževanja in zdravstva.

D. Sedej

# Proračun bo večji

**Tržič** — Na zborih 26. in 27. decembra so se delegati tržiških skupščinskih zborov odločili za sprejetje vseh predlogov in osnutkov predlogov ter odlokov, kot jih je predlagala občinska skupščina. Tako so bili sprejeti predlog smernic za dolgoročni družbeni plan občine Tržič, resolucija o politiki uresničevanja usmeritev družbenega plana občine Tržič za obdobje 1981—1985 v letu 1985, osnutek programa dela zborov skupščine, družbeni dogovor o skupnih osnovah in merilih za oblikovanje in delitev sredstev za osebne dohodke funkcionarjev v SR Sloveniji, odlok o usklajenosti urbanističnega programa in urbanističnega načrta z družbenim planom občine Tržič za obdobje 1981—1985, predlog odloka o začasnem financiranju proračunskih potreb občine Tržič za I. tromesečje 1985, odlok o zagotavljanju sredstev za občinske blagovne rezerve v letu 1985 pa tudi predlog odloka o spremembah in dopolnitvah odloka o davkih občanov občine Tržič.

S slednjim so se delegati odločili za poseben davek iz osebnega dohodka delavcev po stopnji 0,35 odstotka. Tako bodo od 1. februarja tržiški delavci od svojih osebnih dohodkov dajali v občinski proračun približno 100 dinarjev poprečno na zaposlenega na mesec. Če bi se ne odločili za ta davek, bi bil tržiški občinski proračin za 15 odstotkov manjši, kar bi pomenilo za občino hude težave. S to odločitvijo pa bodo za kritje proračunskih potreb dobili tudi del posebnega republiškega davka od prometa proizvodov, ki gre le tistim občinam, ki se odločijo za ta dodatni davek iz osebnih dohodkov delavcev.

D. D.

30 let Elite Kranj

# Čas potrdil nekdanjo odločitev

**Bojan Bizjak, direktor Elite Kranj: »Specializacija v trgovini je zahtevna, omogoča pa kvalitetnejšo ponudbo — V prihodnje bomo dejavnost še bolj razširili. To naj bi bil tudi delež Elite k obnovi starega mesta.«**

**Kranj** — Trgovska delovna organizacija Elita Kranj letos praznuje 30-letnico obstoja. Ob ustanovitvi, 1. januarja 1955, je imela Elita pet trgovin. Z leti pa se je število le-teh nenehno večalo. Tako ima danes Elita okrog 20 trgovin v Kranju, Škofji Loki, Kamniku in na Jesenicah. Direktor delovne organizacije **Bojan Bizjak** pravi, da so danes organizirani tako, da so kos različnim težavam in jih tudi prihodnost ne skrbi.

»Dve pomembni samoupravni odločitvi obeležujeta poslovanje naše delovne organizacije v tridesetih letih. 1961. leta smo se med prvimi pri nas odločili za specializacijo trgovskih lokalov. To je bila za takratne čase dokaj smela odločitev, za katero pa danes lahko rečem, da je Elito pravzaprav rešila. Naše trgovine so namreč po površini dokaj majhne. Če bi v njih prodajali vse iz konfekcije oziroma tekstila, bi pred proizvajalci nastopali kot nepomemben partner. Če pa je neka prodajalna specializirana, potem se tudi proizvajalec zaveda, da njegov izdelek v trgovini praktično predstavlja njega v celoti.«

**»Katera pa je bila druga odločitev?«**

»V začetku januarja 1978. leta smo se v Eliti odločili, da se skupaj s štirimi drugimi podobnimi delovnimi organizacijami v Sloveniji povežemo v sestavljeno delovno organizacijo z imenom Moda. Tako smo nastop pred dobavitelji blaga še povečali in utrdili. Prav zato se danes tudi laže spopadamo s težavami, ki jih ima celotno gospodarstvo. Nedvomno je tudi to eden od razlogov, da lani v 120-članskem kolektivu nismo zabeležili padca prodaje in da smo bili vedno dokaj dobro založeni. Celotni prihodek je znašal lani okrog 600 milijonov dinarjev in je bil za 52 odstotkov višji kot leto poprej. S tem nam je uspelo, da je bil povprečni osebni dohodek na zaposlenega v delovni organizaciji 27.900 dinarjev.«

**»Kakšni pa so načrti v Eliti v prihodnje?«**

»Naši kupci so se že navadili, da imamo na primer na Titovem, trgu

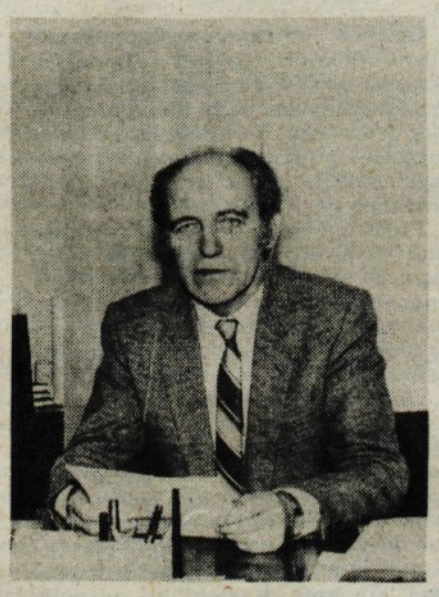

*Bojan Bizjak, direktor Elite*

in v prodajalnah v tako imenovanem strogem delu starega mesta najboljše oziroma kvalitetne konfekcijske in tekstilne izdelke. V Vodopivčevi ulici pa so na primer prodajalne z blagom po nižjih cenah. Tovrstno usmeritev in specializacijo bomo razvijali še naprej in temu primerno tudi vzgajali kader. Sicer pa nameravamo v starem delu mesta še povečati prodajne površine. To naj bi bil tudi delež Elite k obnovi starega mesta, ki zdaj, ko je ukinjen promet skozenj, počasi že dobiva svojo živahno privlačnost. Prepričan sem, da v teh prizadevanjih naša delovna organizacija ne bo ostala osamljena.

Mi si bomo vsekakor prizadevali, da bi v stavbi, kjer imamo zdaj poslovne prostore, v prihodnjem obdobju odprli prodajalno blagovniškega tipa. Sicer pa za letos predvidevamo, da se bo blagovni promet v naši delovni organizaciji povečal za najmanj 30 odstotkov. To je po naši oceni tudi primeren start za spodbudno nagrajevanje. Prepričan pa sem, da bomo tudi dobro založeni z različnimi izdelki.«

A. Žalar

## VAŠA PISMA

### MI NISMO NIČ BOLJŠI!

**Razmišljanje ob zadnjem onesnaženju Save in drugih rek v Srbiji**

*Zadnje čase smo veliko poslušali in brali o hudem onesnaževanju Save in problemih, ki so jih imeli v Beogradu in drugje pri oskrbi s pitno vodo. Morda je ob tem kdo škodoželjno pripomnil: zakaj pa bolj ne pazijo na čistočo rek! Žal pa beograjski primer ni osamljen. Onesnaženost naših rek je postala zaskrbljujoča, vendar javnost ponavadi zve le za hujše primere.*

*Kam nas bo to pripeljalo, se sprašujem. Še pred nekaj desetletji so bili naši vodotoki čisti in polni življenja, v kratkem času pa so postali umazani in smrdljivi. Struge so podobne smetišču, tolmuni pa greznicam. Kljub prizadevanju ribiških družin je rib vedno manj, pa še užitnost teh je vprašljiva.*

*Zakaj prihaja do tako močnega onesnaževanja okolja, še posebej voda? Večina gleda samo nase, na svoj obstoj, žal na račun drugih. Vidimo samo napake drugih, pred svojim pragom pa ne pometemo. Vlagamo ogromna sredstva v industrijo, tudi tako, ki ni čista in nenevarna za okolje, čeprav ni v bližini surovin. Pri tem pride v okolju do neprecenljive in nepopravljive škode. Varstvo okolja je bilo največkrat upoštevano le do take mere, da je bilo zadoščeno najnujnejšim predpisom. Zato se dogaja, da razne čistilne naprave niso popolne in največkrat odpovedo.*

*Poglejmo samo Bistrico, ki teče skozi Tržič. Prepričan sem, da bi imeli enake težave, če bi jo morali tako kot v Beogradu Savo prečiščevati za pitno vodo. Primer. Mimoidoči lahko vidimo, kako pri Lepenki iz cevi včasih bruha umazana brozga, zaradi katere postane Bistrica umazana in siva. Posebno je to očitno ob manjšem pretoku vode. Takšna potem teče skozi Tržič in naprej, umazanija pa se usede na dno. Drugi primer. Videl sem soseda, kako stresa v strugo polne kartone odpadkov. Opozoril sem ga, pa mi je odvrnil, da voda vse odnese. To je počel človek, ki se šteje za nekaj več, pa tudi njegova zaposlitev to potrjuje.*

*Če hočemo imeti čiste reke, moramo začeti pri izvirih in pritokih. Menim, da je to mogoče doseči le z organizirano in nenehno družbeno akcijo ter odločnimi ukrepi. Zakonodaja zoper onesnaževanje obstaja, le spoštovati jo je treba. Ostrejši moramo biti pri spoštovanju rokov za sanacijo onesnaževanja. Prav to pa, na primer, pogrešam v tržiški resoluciji za leto 1985. Omenja namreč le nekatere načrte za gradnjo kolektorja, ki pa brez ostalih ukrepov stanja bistveno ne bo spremenil. Preiti je treba v akcijo in poostriti kaznovalno politiko. Seveda pa je treba marsikaj spremeniti pri vzgoji, začenši pri najmlajših.*

**S. R., Tržič**

### POJASNILO BORCEV Z GODEŠIČA

*V Glasu z dne 28. 12. ste v rubriki Vaša pisma objavili pismo Staneta Gabra z Bleda, v katerem opozarja na pomanjkljivosti pri odkritju spomenika padlim borcem nad vasjo Gosteče. Pisanje se nanaša predvsem na komando mesta Škofja Loka.*

***Krajevna organizacija ZB Godešič daje naslednje pojasnilo.***

***Spomenik je bil odkrit petim padlim borcem, ki so jih v hajki 1. novembra 1944 zajeli belogardisti in jih na kraju samem ustrelili. Na spomeniku so vklesana tudi imena tistih okrajnih odborov, ki so imeli v letih 1943/1944 tu svoje sedeže. Mišljeno je področje Osolnika. Obeležena je tudi puškarska delavnica, ki je bila septembra leta 1943 ustanovljena z odlokom Gorenjskega odreda. Imenovala se je A-13, za vodjo pa je bil imenovan Drago Vraničar-Fedja.***

***Komanda mesta Škofja Loka je bila ustanovljena v Farjem potoku. Sedež komande je bil vse do osvoboditve na področju Farjega potoka oziroma Martinj vrha. To je razlog, zaradi katerega na spomeniku ni imena komande mesta, prav tako pa tudi ni razlogov, da bi njeno ime vklesali na spomenik danes.***

***Krajevni odbor Zveze borcev Godešič***

# Najprej pokopališče

**V Križah imajo krajani kar precej križev: največji je zagotovo pokopališče v Križah, takoj za njim so pa avtobusna postajališča, cesta Križe—Gozd, voda za Gojžane, cesta iz Retenj in čez Bistrico do Kovorja, cestna razsvetljava od Retenj do Križ, telefoni v Snakovem pa še kakšnega bi našli . . .**

**Križe pri Tržiču** — Kdo ve, ali so se prav zaradi številnih problemov, ki so se zadnja leta zgrnili nad krajevno skupnostjo Križe, kamor spadajo še Retnje, Gozd in Snakovo, v vodstvu krajevne skupnosti dogovorili, da bo vsako leto drug predsednik krajevne skupnosti. Saj bi bil za enega samega en mandat resnično predolg. Rajko Marenčič je kot tretji predsednik prevzel funkcijo šele decembra lani, pa je že sredi najhujšega.

»Najprej moramo urediti pokopališče. Kdor nima svojega groba, takih pa je veliko, saj je v krajevni skupnosti veliko mladih, priseljenih ljudi, mora svojca pokopati kar na pot. Tako se nam dogaja in trenutno nič ne moremo pomagati. Osebno čutim skrb, da moramo to kar najhitreje urediti, saj so na kriško pokopališče vezane kar štiri krajevne skupnosti: Senično, Sebenje, Pristava in Križe. Idejni načrt je že narejen in tudi vsa soglasja so pridobljena. Dvanajst soglasij je bilo potrebnih! Vsa so že predložena Komiteju za urejanje prostora in varstvo okolja Tržič in v kratkem pričakujemo lokacijsko dovoljenje. Takoj ko bo izdano, bomo lahko dali izdelat načrt z vsemi podrobnostmi. Denar bomo pa dotlej vezali v banki, da ne bo še bolj izgubil na vrednosti, kot je že.

*Rajko Marenčič, novi predsednik krajevne skupnosti Križe*

Ne držimo križem rok. Trenutno imamo v gradnji dve avtobusni postaji: v Križah pred pošto in pred gostilno pri Jaku ob cesti Pristava—Duplje. Veliki, da gre pod streho 40 do 50 ljudi. Kontrolirali smo, koliko ljudi čaka zjutraj za v službo pa tudi, kam se vozijo. Ugotovili smo, da se jih večina vozi proti Kranju, v Iskro in Planiko, ostali pa v tržiške delovne organizacije. Zaprosili smo tudi delovne organizacije, da so prispevale h gradnji avtobusnih postajališč pri nas. Na veliko razumevanje smo naleteli pri Peku in BPT v Tržiču, kranjske delovne organizacije nam pa niti odgovorile niso. Prepričani smo bili, da bosta postajališči dokončani že do konca leta 1984, pa gre delavcem počasi od rok. Kmalu po novem letu bo pa zares vse skupaj gotovo, saj ne manjka več veliko. Potem bomo šli še do obeh transportnih podjetij, Alpetoura in Integrala, in se skušali dogovoriti, da bi čimveč avtobusov vozilo skozi Križe, saj imajo ljudje tudi dopoldne in popoldne opravke v mestu, morajo k zdravniku, po nakupih in podobno,« se je razgovoril novi predsednik Rajko Marenčič.

Naslednji problem je cesta iz Retenj čez Bistrico do Kovorja. Tu makadama sploh ni mogoče vzdrževati. Tovornjaki ga sproti uničujejo, pa imajo prepovedano vožnjo tod. Letos so naredili drenažnike, obnovili cestišče, a nič ne pomaga. Asfalta ne morejo položiti, ker je prestrm teren, če pa bi šli v ravno traso, bi to pomenilo prevelike stroške. Reda bo treba najprej naučiti voznike tovornjakov.

Martin Košir je pred leti zagotovil, da bo ob 40-letnici požiga Gozda vas dobila novo cesto in svoj vodovod. Pa ni ne enega ne drugega. Ceste še niso začeli ne širiti ne na novo speljevati, ker posamezniki ne odstopijo svoje zemlje, vodo pa še iščejo. Zdaj je en sam izvor za vso vas. Ob sušnih dneh vaščanom manjka vode. Raziskave za vodo v Gozdu še tečejo: če bodo ugotovili, da je voda zdrava in če je je dovolj, bodo zajetje sanirali in vodo s črpalko dvigali na višji nivo, v rezervoar, in potem potegnili po vasi.

Nekaj problemov je bilo v letu 1984 dokončno rešenih. Obnovili so prostore krajevne skupnosti, sejno sobo in vse pritikline. Tudi prostor za civilno zaščito so uredili. In cestna razsvetljava po vasi Retnje že tudi sveti. V načrtu imajo še cestno razsvetljavo od Retenj do Križ. Zanjo se dogovarjajo z Elektro Kranj.

V Križah imajo novo telefonsko centralo. Narejena je bila pred dvema letoma. Vendar Snakovega ne more več pokrivati. Telefone za Snakovo, asfaltiranje ulic in še kaj drugega bo še potrebno urediti v krajevni skupnosti. Sicer pa, dela nikoli ne bo zmanjkalo, pa če bodo še bolj pridni in prizadevni.

Športno društvo Partizan dobro dela. Člani so uredili igrišče za tenis, moderno, veliko. V telovadnici osnovne šole starejši pridno hodijo k telovadbi. Tudi planincem gre vsa pohvala. Šahistom prav tako. Ne morejo pa se pohvaliti z mladino. Kar ne more in ne more priti na zeleno vejo, pravi predsednik Marenčič. Prostor so jim dali v zadružnem demu. Nekaj časa so se sestajali, imeli so svojo glasbeno skupino, zdaj pa je spet vse zvodenelo. Nekdo bi se moral posebej zavzeti zanje in jih zainteresirati za delo.

D. Dolenc

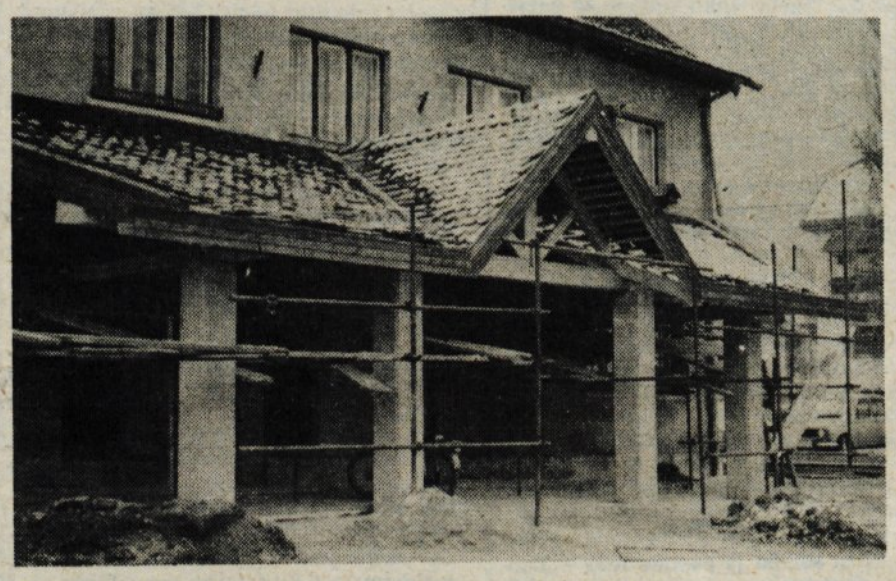

*Domača arhitektka Katarina Zaplotnik je naredila načrt za avtobusni postajališči v Križah. Ko bodo pritrjeni žlebovi in bo streha obita z lesom, bo postajališče v Križah kar lično. — Foto: D. Dolenc*

**Prepolni kontejnerji** — *Razumljivo je, da se ob polnem obisku hotelov nabere več odpadkov, zato so pri hotelu Larix v Kranjski gori kupili dva velika kontejnerja. Žal pa se tega vse premalo zaveda jeseniški Kovinar, ki naj bi redno in v skladu s potrebami odvažal odpadke na centralno deponijo. Dokaj žalostna slika pa ni značilna le za Kranjsko goro, enake probleme imajo tudi v drugih krajih, na primer v Ratečah. — Foto: F. Perdan*

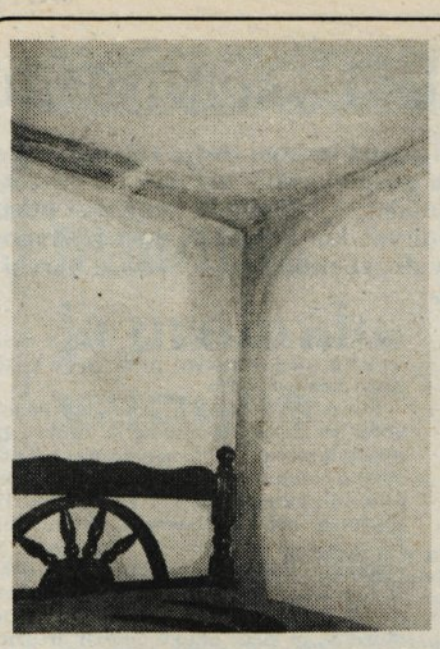

*Že tri leta sta Alenka in Edo Stranjac v stanovanju na Zlatem polju 2a in vsako leto sta ga morala pobeliti. V teh dneh je v stanovanju toliko plesni in vlage, da je kar neverjetno.*

# Vlaga nažira nova stanovanja

**V tri leta starem stanovanjskem bloku na Zlatem polju 2a v Kranju si stanovalci že od vselitve prizadevajo, da bi graditelj SGP Gradbinec odpravil napake — Bodo morali res stopiti na sodišče?!**

**Kranj** — Stanovanjski blok s številko Zlato polje 2a v Kranju je bil zgrajen pred dobrimi tremi leti. Kmalu potem, ko je bil blok strokovno prevzet, so se vanj vselili prvi stanovalci.

**»Že prvi dan, ko smo se vselili v trisobno stanovanje v tretjem nadstropju, smo v otroški sobi opazili vlago,«** obupano razlaga **Alenka Stranjac.** Z možem Edom in še z nekaterimi stanovalci v tretjem nadstropju in v pritličju si že tri leta prizadevajo pri Domplanu in graditelju bloka SGP Gradbinec, da bi odpravili napake. **»Takoj smo obvestili Domplan in izvedeli, da ob prevzemu bloka vlage ni bilo opaziti; da pa so običajno stanovanja na začetku, ob vselitvi, nekaj časa vlažna.«**

Vendar tokrat ni bilo tako. Vlaga se je v posameznih prostorih v tretjem nadstropju vedno bolj kazala. In čez čas tudi v pritličju. Ker so bila stanovanja še v garanciji, so stanovalci ponovno opozorili Domplan in izvajalca, naj nekaj ukrenejo.

**»Prišla je strokovna komisija in si ogledala vse prostore. Čudili so se, kako je mogoče, da so stanovanja v novem bloku s centralnim ogrevanjem tako vlažna. Nazadnje je komisija ugotovila, da izolacija na fasadah ni v redu.«**

SGP Gradbinec je bil zadolžen, da napako odpravi. Sicer pa so tudi Gradbinčevi strokovnjaki preverjali vzroke za vlago. Zadeva se je potem vlekla in še danes ni razrešena.

**»Skoraj ni bilo seje hišnega sveta, da ne bi načenjali tega problema. Nekajkrat smo še opozorili Domplan. Oktobra lani pa smo od Gradbinca dobili obvestilo, da smo deloma krivi tudi stanovalci, da pa bodo napake, ki so njihove, v novembru začeli odpravljati. Vendar se do danes ni še nihče oglasil. Stanovanja pa so vse bolj vlažna in tudi hladna. Trikrat smo že belili in spomladi bomo morali spet. Zaradi tolikšne vlage sem nenehno v skrbeh, da bodo zboleli otroci.«**

Med obiskom pri družini Stranjac smo se sami prepričali, da je stanovanje v tretjem nadstropju zares vlažno. Nismo strokovnjaki, a bi se težko strinjali s tem, da so za tolikšno vlogo v novem stanovanjskem bloku krivi stanovalci. Kaže, da bo hišni svet res moral uresničiti sklep in stopiti do sodišča ter potem morda le dosegel odpravo napak.

A. Žalar

# V Olševku in Hotemažah dobili telefon

**Slavko Rozman, predsednik gradbenega odbora: »Krajani so si zelo prizadevali in zares vsi zaslužijo pohvalo. Opravili so prek 4000 prostovoljnih delovnih ur.«**

**Olševek** — Krajevna skupnost Olševek-Hotemaže je ena najmlajših. Krajani so si v obeh naseljih že dlje časa prizadevali, da bi dobili telefonske priključke. V Hotemažah so namreč poleg javne telefonske govorilnice imeli le nekaj telefonov, v Olševku pa ga sploh ni bilo.

Pred tem so že nekajkrat razmišljali, da bi se lotili akcije za telefon. Lani so se odločili. Krajevna skupnost je podpisala samoupravni sporazum s PTT podjetjem Kranj. Tako so si zagotovili možnost za 40 parov priključkov.

**»Akcije smo se lotili marca lani. V krajevni skupnosti je bilo takrat okrog 80 interesentov za telefon. Vsi so se obvezali, da bodo poleg prispevka sodelovali še pri prostovoljnem delu. Akcija je potem trajala vse do pozne jeseni. Treba je bilo izkopati jarek, položiti kabel in teren spet zravnati. Krajani so opravili prek 4000 prostovoljnih delovnih ur in prav vsi zaslužijo pohvalo. To je bila zares velika in enotna akcija, v kateri so se pokazale težave zaradi težkega terena in od časa do časa zaradi nabave materiala. Vendar so vsi z razumevanjem sodelovali v njej,«** nam je pred dnevi povedal predsednik gradbenega odbora za izgradnjo telefonskega omrežja v krajevni skupnosti **Slavko Rozman.**

Novembra lani so tako v obeh naseljih dobili 80 novih telefonov. Pred koncem leta so ocenili, da so celotno akcijo uspešno izvedli. Zanimanje za telefone pa v krajevni skupnosti še ni ponehalo. Ugotovili so, da bodo s podobno akcijo lahko nadaljevali, ko bo v večnamenskem objektu na Visokem stala nova telefonska centrala. Sedanji naročniki so namreč povezani s telefonsko centralo v Preddvoru.

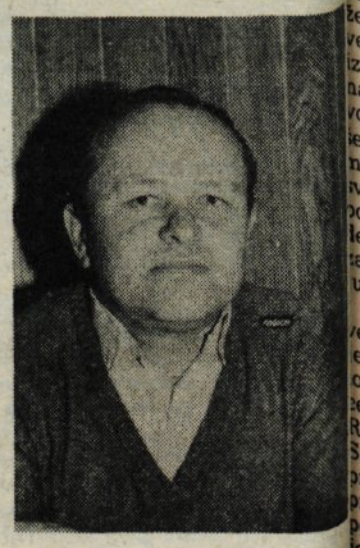

A. Žalar

## Popravek

V članku Še revma pomine pri devetdesetih nam jo je zagodel tiskarski škrat, saj je ime Franca Tomažiča spremenil v Primožič. Za neljubo pomoto se Francu Tomažiču uredništo opravičuje.

## Voda teče po stopnišču

**Kranj** — Menda so se okrog novega leta pokvarila nihajna vrata v pritličju stanovanjskega objekta v Ulici Veljka Vlahovića 6 na Planini pri Kranju. Stanovalci so začeli opozarjati, da bi bilo vrata treba čimprej popraviti. Kot kaže, pa okvare nihče ni jemal resno. In ker nesreča, kot pravimo, nikdar ne pride sama, se je zgodilo, da je pri nezaprtih vratih na stopnišču v pritličju zmrznil radiator. Zdaj stanovalci že lep čas lovijo vodo, ki se od časa do časa razlije tudi po stopnišču. Stanovalci upajo, da bodo okvaro vendarle popravili, saj je škoda vsak dan večja.

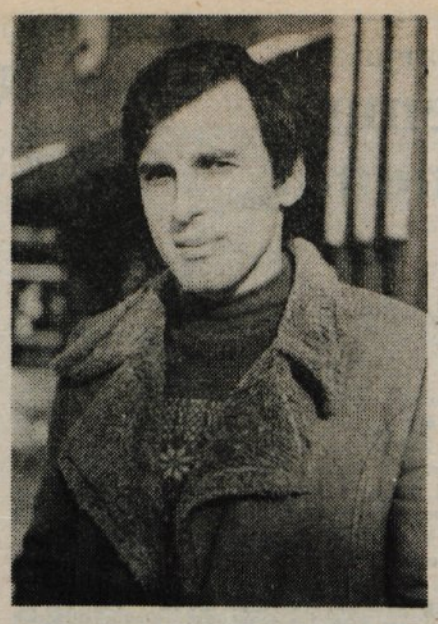

## Karel Kuhar

# Potrebo po slikanju prineseš s seboj

Leta 1977 se nam je prvič predstavil z muhami. Detajli muh na velikih vezanih ploščah. Njih oči so bile nepozabne. Poseben detajl. Takrat, pravi, si je zaradi napetega gledanja skozi mikroskop skoraj pokvaril oči. A bile so enkratne, te njegove muhe. Dekorativne, zanimive, originalen motiv. Leto ali dve kasneje se nam je predstavil v kleti Prešernove hiše z detajli dreves. Zgornji del debla, kjer se drevo razveja. Rad ima detajl. Če jih zbereš v celoto, ti dajo več kot celotno sliko. To je dokazoval skoraj pri vseh svojih slikah. Tudi lani, ko je razstavljal v Elitinih izložbah. Aranžerski tim Elite je usklajal barve amaterskega slikarja Karla Kuharja z oblačili, ki so jih razstavili. Nebesna modrina z belimi oblački se je znašla med prav tako modrimi srajcami v moškem klubu, bove vejemedženskimi bluzami. Toni so se ujeli. Njegove slike so dale izložbam poseben pečat in Kranj je bil takrat slikovitejši.

Potrebo po slikanju prineseš s seboj, je prepričan Karel Kuhar, slikar samouk iz Spodnje Besnice pri Kranju. Rad je slikal že v osnovni šoli. Njegov učitelj risanja je bil akademski slikar Vinko Tušek. Videl je, da je fant nadarjen, in spodbujal ga je pri risanju. V osmem razredu so risali srno v naravnem okolju. Karlova je bila tako prepričljiva, da se Tušek še danes čudi, da je fantu tako uspela.

Morda je bila prav ta srna, vsa priznanja, ki jih je dobil zanjo, spodbuda za naprej. Vleklo ga je k velikim ploskvam, velikim slikam, k olju na lesu. Njegove slike so velike, dekorativne, toda zato le malokje uporabne. Primerne za velike prostore, hotele, restavracije, za majhna stanovanja, v kakršne smo ukleščeni, njegova dela niso. Zato ne proda veliko, skoraj nič, dobiva le nagrade. Denarja od nikoder, toda on se ne more ločiti od svojih sestavljank. Kombinacije dreves in oblakov. Mehkoba oblakov proti trdoti treves. Neizčrpen vir sestavljanja, če jih položiš na tla ali obesiš na steno. Toda uporabne so le za razstavo.

Ko je nekoč risal oblake, nežne, mehke, bele, se je ob njegovih barvah ustavil možakar iz Dražgoš.

»No, ravno ploskali ti ne bodo!« je zmajeval z glavo. Možakar je pričakoval, da, če že slika oblake, naj bodo ti svinčeno sivi, izražali naj bi napetost pred nevihto, kot da bo zdaj zdaj zagrmelo . . . A ne, njegovi oblaki so bili tako nedolžno beli. Vse lahkotno, razpoloženjsko.

Slika je barometer človekove duševnosti, razpoloženja. Bolj resnična je kot beseda. Z besedo lahko manipuliraš, s sliko ne moreš. Pogojene so s časom, v katerem živiš, z mislimi, ki jih nosiš s seboj. Iz slik se zrcali tisto, česar ne moreš in ne znaš povedati, pravi Karel. In čeprav ne gredo v prodajo, se ne more ločiti od svojih velikih platen. Če bi ne imel službe, prodajalec je pri Merkurju v Globusu, bi ne zmogel toliko stroškov, kot jih ima z lesom, barvami, s prevozi del na razstave.

»Če imaš pošten odnos do slikanja, nimaš možnosti, da bi preživel,« je prepričan. »Samo s slikanjem se ne moreš preživeti. Imaš tri možnosti: da nehaš z delom ali da zamižiš na eno oko, se skomercializiraš in se greš obrtnike ali pa vztrajaš in se zdiš kot trdoglavec.«

Razstavljanje danes ni problem. Zanj še posebno ne, ker se je uvrstil med člane Društva slovenskih likovnikov in ker je poznan po svojih posebnostih. Veliko razstavlja in tudi dobiva nagrade. Piranski Ex Tempore, Trst, Novo mesto, reški bienale. Tudi letos bo na Reko poslal svoja dela. Zamegljeno okno. Motno se vidi skozenj pokrajina, toda tam, kjer spolzi kaplja, se pokaže skozi reže jasen, oster pogled.

Dobil je že vrsto nagrad na razstavah: za sečoveljske soline, za primorske trte, za sestavljanke dreves, sestavljanke kraških hiš v kraško vas, za nebo z zarisanimi avionskimi sledovi in za morje in sledove čolnov v njem. Na njih ni ne aviona ne čolna, le njih sledovi dajo čutiti, da se je pred tem tu nekaj dogajalo. Lani je v Tržiču dobil nagrado za sestavljanko čevljev in na piranskem Ex Temporu nagrado za Tihožitje z vinom. Narisal je prazno steklenico in večerno nebo skoznjo. Dobro vino je popito . . .

Toda Karel Kuhar vse bolj spoznava, da se bo moral, če bo hotel nadaljevati s slikanjem, lotiti manjšega, kar bo šlo v denar. Tako, kot delajo danes skoraj vsi umetniki. Da bo imel za sproti, za barve, les. Potem bo še naprej lahko ustvarjal po svoje. Ima velike načrte. Lani je pet svojih del razstavljal v Parizu, letos se pripravlja na podobno razstavo v Monacu. In še druge se obetajo. Tudi idej ima veliko. Enkratnih. Nič ponavljanja. Ideje, s katerimi bo zagotovo uspel. Le materialno plat mora najprej urediti, potem bo ustvaril še veliko lepega, zanimivega, prepričljivega.

D. Dolenc

# Spomnili so se ga koroški prijatelji

**Celovec** — Zadnje dni starega leta je praznoval 65. rojstni dan Silvo Ovsenk, dolgoletni kulturni delavec Gorenjske, predvsem pa poznan po svojem kulturnem delovanju med koroškimi Slovenci.

Že med vojno je Silvo Ovsenk partizanil na Koroškem. Boroveljske Rute, Šentjanške Rute, Žingarica, Korte, Radiše, Sela . . . Kdo bi naštel vse vasi, kjer se je med vojno zadrževal Silvo, kjer je pri zavednih Slovencih vedno dobil zatočišče. Od tam izhaja njegova velika ljubezen do naših ljudi onstran meje. Vsa leta po vojni je zahajal mednje, bil nekakšen kulturni glasnik, povezovalec z matično domovino. Slovenska prosvetna zveza ga je pred Novim letom povabila v Celovec, ga v okviru svoje delovne seje počastila in mu izrekla zahvalo za njegov doprinos k razvoju slovenske kulture na Koroškem.

Hanzi Weiss, podpredsednik Slovenske prosvetne zveze, se je v svojem govoru Silvovega kulturnega delovanja spominjal še iz vojne. 26. decembra 1944, ko je bil v Boroveljskih Rutah velik partizanski miting, je Silvo med koroške Slovence prvič prinesel Kajuhove pesmi. Skoraj neprekinjeno je bilo njegovo kulturno poslanstvo na Koroškem. Leta 1948 je Silvo začel organizirati prva gostovanja koroških kulturnih skupin v Sloveniji. 1952. so prve slovenske gledališke skupine in pevski zbori gostovali na Koroškem. Tega leta je Silvo tudi že režiral prvo večjo gledališko predstavo na Brnci . . .

Kulturno sodelovanje med obema deželama se je posebno razmahnilo v letih od 1960 do 1969, ko je bil Silvo Ovsenk v Kranju izmenično sekretar in predsednik Zveze kulturnih organizacij. Največ je delal kot režiser v raznih gledaliških društvih na Koroškem, zadnja leta pa tudi kot mentor mladim Koroščem, ki se poskušajo v režiji. Nazadnje je režiral na Radišah delo Katajeva »Dan oddiha« in Miška Kranjca »Pot do zločina«, v Šentprimožu delo Jake Žigona »Kadar se utrga oblak«, na Brnci pa Manzarija »Naši ljubi otroci«. Prav zdaj pomaga pri režiji Goldonijevega »Lažnika« na Radišah.

Lepo slovesnost so mu pripravili koroški prijatelji ob njegovi 65-letnici. Slovesnosti so se udeležili vsi člani odbora Slovenske prosvetne zveze v Celovcu s častnim predsednikom dr. Francijem Zwittrom vred, prišli pa so ga pozdravit tudi skoraj vsi predsedniki podeželskih kulturnih društev slovenske Koroške. Čestitkam se pridružuje tudi Gorenjski Glas.

D. Dolenc

*Prisrčne čestitke staremu prijatelju — Silvu Ovsenku je za njegovo 65-letnico med drugimi čestital tudi ing. Tonči Schlapper, član Osrednjega odbora Zveze slovenskih organizacij Koroške*

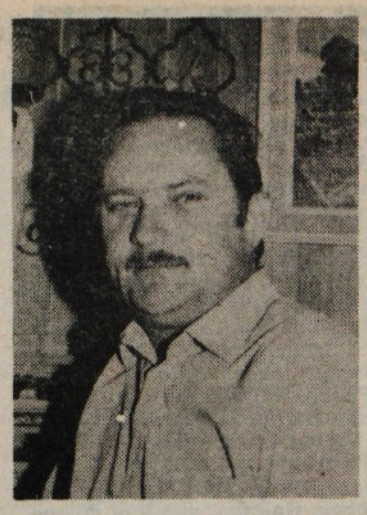

*Ivan Pibernik, predsednik kulturno umetniškega društva Moste*

## Kulturno umetniško društvo Moste

# Predvsem pohvala mladim

**Ivan Pibernik, predsednik društva: »Pred petimi leti, ob ustanovitvi društva, sem nekako z nezaupanjem prevzel dolžnost predsednika. Danes me delo v društvu ne skrbi«**

**Moste pri Komendi** — Med najmlajša kulturno umetniška društva v kamniški občini vsekakor sodi društvo v Mostah pri Komendi. Ustanovljeno je bilo pred petimi leti na pobudo krajevne konference socialistične zveze. Ob ustanovitvi je imelo blizu 40 članov, danes pa jih ima okrog sto. Društvo pa ni mlado le po letih, marveč tudi po članstvu. Pa ne le to. Živahna dejavnost mladih v štirih sekcijah je tudi sicer spodbudila mlade v krajevni skupnosti, da so danes vestransko aktivni.

»V krajevni konferenci socialistične zveze se je pred petimi leti zelo zavzemal za ustanovitev kulturno umetniškega društva Tone Špenko,« pravi predsednik društva **Ivan Pibernik**. »Ker v Mostah dotlej še ni bila organizirana kulturna dejavnost, sem ob ustanovitvi nekako z nezaupanjem prevzel dolžnost predsednika. Pred formalno ustanovitvijo društva je kratek čas deloval le mešani pevski zbor, katerega vodja je še danes Tone Špenko. Takrat smo ustanovili tudi dramsko in folklorno sekcijo. Pred nedavnim pa je začela delovati tudi likovna sekcija. Letos bomo praznovali peto obletnico delovanja in nanjo se že skrbno pripravljamo. To bo v začetku julija, ko bo hkrati tudi krajevni praznik. Pripravljamo zares veliko praznovanje z različnimi prireditvami.«

**»Začetek je bil najbrž dokaj težak?«**

»Delo v društvih mi ni neznano. Sem namreč tudi predsednik društva paraplegikov ljubljanske regije. Vem, da je včasih začetek zelo težak. Pri razreševanju začetnih težav v našem društvu v Mostah pa sem bil zares prijetno presenečen. Da bi prebrodili denarne težave, so nam na primer veliko pomagali obrtniki oziroma krajani. Kmalu smo lahko kupili ozvočenje, opremili večnamenski prostor v šoli s stoli, članice pevskega zbora so dobile nove obleke in tudi folklorna skupina ima danes že dve noši.«

**»Vaše društvo ima štiri sekcije. Kako kaj delujejo?«**

»Najbrž mislite, katera je aktivnejša. Lahko rečem, da so vse; morda še najmanj likovna, ki smo jo ustanovili nazadnje. Vendar sem prepričan, da bo tudi ta zaživela. Mešani pevski zbor se je hitro uveljavil doma in tudi v okolici. Zadnje čase je bilo nekaj težav s pevovodjo, vendar smo to zdaj rešili. Zbor veliko gostuje in tudi drugi zbori prihajajo k nam v goste.

Zelo prizadevna je dramska skupina. Vsako leto naštudirajo eno dramsko delo in en skeč. Potem uspešno gostujejo v okoliških krajih; tudi v kranjski občini. Za folklorno sekcijo pa sploh lahko rečemo, da je zelo uspešna. Kar dve skupini imamo. V prvi so plesalci, ki so stari okrog dvajset let, v drugi pa učenci sedmih in osmih razredov. Sicer pa moram pri tem še posebej pohvaliti zares dobro sodelovanje z vodstvom šole. Tudi v krajevni skupnosti vedno naletimo na razumevanje in podporo.

Zelo zadovoljen sem, da od ustanovitve društva naprej v naši krajevni skupnosti nismo nikdar v zadregi s kulturnim programom ob različnih prireditvah. Še bolj pomembno pa je, da so vse prireditve (in teh med letom ni malo) vedno zelo dobro obiskane. Skratka, danes me delo v društvu ne skrbi. Z mladimi v vseh štirih sekcijah vzgajamo svoj kader.«

A. Žalar

GLEDALIŠČE LUTKE GLASBA KRANJ

**TOMŠIČEVA 44**

V gradu Kieselstein bodo v okviru zimskih počitnic naslednje predstave:

**torek, 15. 1. ob 16. uri** predstava eksperimentalne skujpine GLG z igrico Švigolin

**četrtek, 17. 1. ob 15.30 in 16.30** gostujejo lutkarji iz Senice pri Medvodah z lutkovno igrico Topija

**petek, 18. 1. ob 16. uri** nastopa lutkar C. Sever z lutkovno igrico Vrtiljak

**sobota, 19. 1. ob 19.30** predstava eksper. skupina GLG s predstavo Apokalipsa

# Razpis Popevke vesele jeseni 85

Društvo glasbenih delavcev Harmonija iz Maribora razpisuje javni natečaj za Popevko vesele jeseni 85, ki bo 14. septembra v Mariboru. Natečaja se lahko udeležijo vsi ustvarjalci zabavne glasbe s skladbami, ki še niso bile javno predvajane ali posnete. K sodelovanju vabijo tudi zamejske rojake.

Posamezni avtorji bodo na prireditvi lahko nastopili le z dvema popevkama. Izvedenih bo šestnajst popevk z narečnimi besedili, zato naj skladatelji upoštevajo vedrost in barvitost posameznih slovenskih narečnih območij v glasbi in besedilu.

Melodije pošljite na kaseti kot »demos« posnetek ali note v treh izvodih z naznačeno harmonijo, tempom in podpisanim besedilom ter posebej natipkanim besedilom v treh izvodih. Šifriranim skladbam priložite v posebni ovojnici naslov, ime in priimek avtorja glasbe in besedila ter predloga za izvajalca in aranžerja.

S sodelovanjem na razpisu avtorji soglašajo, da se njihova dela snemajo za radijski in televizijski program, predvajajo ter izdajo na ploščah, kasetah, v notni knjižici oziroma da sodelujejo na festivalu v skladu s statutom festivala.

Na izboru sprejete popevke avtor ne more več umakniti iz konkurence. Skladbe pošljite najkasneje do 28. februarja na naslov: Društvo glasbenih delavcev Harmonija Maribor, Gledališka 8, s pripisom »za Popevko vesele jeseni 85«.

Najboljša narečna popevka po izboru organizatorja bo prejela 30 tisoč dinarjev nagrade. Občinstvo bo dodelilo tri nagrade v vrednosti 20 tisoč, 15 tisoč in 10 tisoč dinarjev. Za najboljše narečno besedilo pa tri nagrade v vrednosti 15 tisoč, 10 tisoč in 8 tisoč dinarjev. Najboljši aranžma bo nagrajen z 10 tisoč dinarji.

# Višja članarina

**Radovljica** — Svet Knjižnice A. T. Linharta je decembra sprejel poslovnik za letošnje leto, s katerim so določili tudi novo članarino, sposojnino in druge prispevke v matični knjižnici in v njenih krajevnih knjižnicah. Članarina letos v knjižnicah v Radovljici, na Bledu, v Bohinjski Bistrici in v Lescah znaša 350 dinarjev, v drugih krajevnih knjižnicah pa 250 dinarjev. Za osnovnošolce pa enotna članarina letos znaša 150 dinarjev. Za bralce, ki niso včlanjeni, znaša sposojnina po 50 dinarjev za knjigo, za revijo ali slikanico pa 20 dinarjev.

Leposlovne knjige si bralci lahko sposodijo za štirinajst dni, strokovne za mesec dni. Za vsak zamujeni teden je treba plačati po 5 dinarjev zamudnine, v kar so vračunani stroški opomina.

Revij, časopisov, priročnikov in dragocenih ilustriranih knjig praviloma ne izposojajo na dom. Za izgubljeno ali poškodovano knjigo pa mora bralec plačati odškodnino. Tudi knjig in gradiva, ki jih za svoje bralce dobijo iz drugih knjižnic, praviloma ne izposojajo na dom.

V radovljiški občini imajo poleg matične knjižnice še 16 krajevnih knjižnic, odprte so glede na krajevne potrebe, matična knjižnica pa je odprta vsak dan, razen nedelj in sobotnih popoldnevov.

JR

OBVESTILO V GLASU — ZANESLJIV USPEH

## SPOROČILI STE NAM

**Tržič: novoletno srečanje športnikov in telesnokulturnih delavcev** — Ob koncu minulega leta so se zbrali v gostilni Pr' Slug na tradicionalnem novoletnem srečanju najuspešnejši športniki in najzaslužnejši telesnokulturni delavci tržiške občine. Predsednik skupščine telesnokulturne skupnosti Tržič je ob tej priložnosti spregovoril o uspehih in težavah tržiškega športa in podelil priznanja športnikom in športnim delavcem. Bloudkove značke so prejeli: zlato Vili Špehar in Ludvik Soklič, srebrno Štefan Jakšič, Antonija Marjn, Janez Plajbes in Luka Rožič ter bronasto Danilo Hafner in Janez Laibacher. Posebna priznanja so prejeli lani najuspešnejši tržiški športniki: Bojan Križaj, Polona Peharc, Uroš Markič, Peter Jošt, Robert Kaštrun, atletinja Polona Pesjak, alpinist Jože Rozman, sankač Albert Perko, najboljši športnik ŠŠD Janez Šmid, najuspešnejša rekreativca Anica Jerman in Jože Bohinc ter udeleženec invalidskih olimpijskih iger Franc Prelog. — **J. Kikel**

**Železniki: prijeten večer s športniki in dobitniki Bloudkovih značk** — V škofjeloški občini so podelili Bloudkove značke zaslužnim telesnokulturnim delavcem na slovesnosti, ki jo je v Železnikih pripravilo Športno društvo Alples. Značke je prejelo 19 posameznikov, posebna priznanja pa še ŠD Kondor Godešič, TVD Partizan Gorenja vas in KK Lokainvest. Organizatorji so pripravili bogat kulturni program in razgovore z nekaterimi uspešnimi škofjeloškimi športniki, športnicami in njihovimi trenerji: z Borisom Strelom, Janezom Lampičem, Filipom in Alešem Gartnerjem — trenerjem moške in ženske smučarske reprezentance, s sankači, dvigalci uteži, rokometaši in alpinisti. — **J. Starman**

**Tržič: sankači sami uredili novo tekmovalno progo** — Sankanje je v Tržiču med prednostnimi športnimi panogami in tudi sicer je zanj v občini precej zanimanja. Tržič je imel vedno dobre sankače, od katerih so nekateri posegli tudi v jugoslovanski kakovostni vrh. Sankači so po lanskem uničujočem februarskem viharju ostali brez tekmovalne proge Zapotoki v Podljubelju, vendar so z marljivim delom speljali novo. Sankaška sekcija TVD Partizan Tržič — vodi jo Janez Bahun — bo letos priredila skupaj s sankaškim klubom iz Sveč tradicionalno karavanško turnejo; njeni člani pa se bodo udeležili tudi vseh drugih tekmovanj v Sloveniji in nekaterih v tujini. Tržiški sankači so si za letošnjo tekmovalno sezono zadali naslednje cilje: na državnem prvenstvu uvrstitve do tretjega mesta, na republiškem dve zmagi, na karavanški turneji pa uvrstitev do tretjega mesta med člani, do osmega mesta med mladinci in do petega mesta med članskimi dvosedi. — **J. Kikel**

**Tržič: izšla je 14. številka Biltena** — Telesnokulturna skupnost Tržič že peto leto izdaja glasilo Bilten, s katerim seznanja ljubitelje športa in rekreacije z dosežki tržiških športnikov na domačih in tujih tekmovanjih, z rekreacijo v tržiški občini in z drugo telesnokulturno dejavnostjo. Pred nedavnim je izšla 14. številka Biltena, ki zajema športne prireditve in dosežke tržiških športnikov v lanski jeseni. V njej so zapis o uresničevanju zastavljenih ciljev za sezono 1983/84 ter program dejavnosti v prednostnih športnih panogah za sezono 1984/85, poročilo o uspehu tržiških atletov na krosih, še posebej na krosu Dela v Litiji, sestavek o občinskem atletskem prvenstvu, o boju rokometašev za ponoven vstop v prvo slovensko ligo, o občinski rekreacijski ligi v nogometu ter o nastopu nogometašev v gorenjski ligi. Na koncu je še nekaj krajših vesti o manjših prireditvah v občini ter šahovski prispevek. — **J. Kikel**

**Cerklje: pokal ekipi Trim Zalog** — Športno društvo Krvavec je na kegljišču pri Jančetu v Srednji vasi priredilo tradicionalni novoletni kegljiški turnir v borbenih partijah. Prehodni pokal krajevne skupnosti Zalog je osvojila ekipa Trim Zalog s 392 keglji pred Krvavcem 372, Adergasom 370, Britofom 363, Titanom iz Kamnika 350 in Jelovico Škofja Loka s 330 keglji. — **J. Kuhar**

Košarkarice Save opozarjajo

# Dotrajna oprema ni v čast zveznemu ligašu

**Košarkarice kranjske Save želijo pokrovitelja in večje razumevanje ZTKO Kranj pri delitvi denarja in pri uporabi športne dvorane na Planini.**

**Kranj** — Košarkarski klub Sava združuje prek 160 igralk — od pionirk do članic. Največji uspeh je dosegel pred štirimi leti, ko so kadetinje osvojile tretje mesto na državnem prvenstvu. Članice, ki so že dve leti igrale v drugi zvezni ligi — zahod, so sicer izpadle, a so se lani spet vrnile med drugoligaše. Po jesenskem delu tekmovanja v drugi ligi se jim ni treba bati izpada; z 12 točkami iz devetih tekem so na tretjem mestu in z dobrimi možnostmi, da se spomladi povzpnejo še za kako mesto proti vrhu. Kadetinje in mladinke so po uspehih na gorenjskem prvenstvu igrale v četrtfinalu slovenskega prvenstva, medtem ko so se pionirke uvrstile v polfinale.

V klubu bodo z načrtno vadbo in vzgojo igralk nadaljevali tudi letos. Pionirke bodo vadile trikrat tedensko na osnovnih šolah Staneta Žagarja, Lucijana Seljaka, Bratstva in enotnosti ter Simona Jenka v Kranju, Davorina Jenka v Cerkljah, Stanka in Janka Mlakarja v Šenčurju ter Josipa Broza-Tita v Predosljah. Starejše pionirke bodo poleg vadbe imele tudi teden skupnih priprav v Premanturi, vendar bodo morale za to tudi same prispevati nekaj denarja. Kadetinje bodo trenirale skupaj s starejšimi pionirkami in bodo igrale v gorenjski ligi, v šestčlanski slovenski ligi — zahod in v drugih republiških tekmovanjih. Mladinke bodo vadile štirikrat tedensko in bodo nastopale v gorenjski ligi in v pokalnem tekmovanju. Članice naj bi se po uspešnem igranju v spomladanskem delu prvenstva, ko naj bi zbrale še 10 točk, zbrale 10. avgusta na kondicijskih pripravah v Bovcu, zatem odigrale 20 prijateljskih tekem in se nato borile za mesto pri vrhu v drugi zvezni ligi.

V klubu imajo kopico problemov. Težavnega gmotnega položaja ni treba posebej omenjati. Lani so za priprave in tekmovanja ekip ter za opremo porabili 1,2 milijona dinarjev, letos naj bi domala trikrat več — 3,2 milijona. V klubu se zavedajo, da bodo dovolj denarja zbrali le, če bodo dobili pokrovitelja in podporo še katere kranjske delovne organizacije. Igralke znova in znova opozarjajo klubsko vodstvo na dotrajano opremo, ki ni v čast zveznemu drugoligašu. Ženska članska ekipa ima le dva kompleta dresov, vsega skupaj 24 kosov, dotrajane copate in premalo žog. Pri ostalih ekipah je položaj še slabši.

»Prostor za vadbo naših ekip smo morali iskati tudi v drugih kranjskih telovadnicah, čeprav je bila športna dvorana na Planini zgrajena predvsem za potrebe košarke. Od upravljalca dvorane bomo zato zahtevali, da to upošteva,« je na nedavnem občnem zboru kluba opozoril na enega od problemov Rudi Hlebec, tehnični bodja kluba. »Vsi tudi vemo, da imamo v Kranju poklicnega trenerja, ki naj bi vodil in usmerjal delo vseh moških in ženskih košarkarskih ekip,« je nadaljeval. »Trener se žal ukvarja le z moškimi ekipami — s košarkarji Triglava, zato v klubu menimo, da bi morali zaposliti tudi trenerja za ženske ekipe.«

Igralke in vodstvo kluba so tudi opozorili, da bi morala ZTKO Kranj pri delitvi denarja telesnokulturnim organizacijam upoštevati predvsem uspehe, ki jih je ta ali oni klub dosegel. Programi in izpolnjevanje teh programov bi morali postati pri tem edino veljavno merilo. C. Zaplotnik

Ocena prvega dela rokometnega prvenstva

# Tudi razočaranj ni manjkalo

**Kranj** — Vodstva in trenerji gorenjskih rokometnih ekip, ki nastopajo v slovenskih ligah, imajo do začetka spomladanskega dela prvenstva dovolj časa za razglabljanje o uspehih in neuspehih v prvem delu, predvsem pa za odpravljanje pomankljivosti in za temeljitejše priprave. Gorenjske ekipe so v jesenskem delu igrale uspešno, vendar je treba reči, da tudi razočaranj ni manjkalo.

V slovenski ženski ligi so igralke Alplesa iz Železnikov končale prvi del na tretjem mestu, z dvema točkama zaostanka za Burjo iz Škofij in Jeklotehno iz Izole, tako da imajo v nadaljevanju dobre možnosti za prvo mesto in s tem za napredovanje (prek kvalifikacij) v drugo zvezno ligo. Slabše je v moški ligi igrala škofjeloška Jelovica. V 11 tekmah je le dvakrat zmagala, proti Usnjarju in Ormožu, igrala neodločeno z Jeklotehno in s petimi točkami pristala na 12. mestu.

V drugi moški republiški ligi sta po prvem delu prvenstva v vodstvu bivša republiška prvoligaša — Prule imajo 16 in tržiški Peko 14 točk. Ekipa Predvora, ki je bila do šestega kola v vodstvu, je v nadaljevanju popustila, izgubila vsa preostala srečanja in z 10 točkami zavzela peto mesto. Žabnica je končala jesensko tekmovanje na osmem mestu in Križe na desetem zadnjem mestu. V enakem ženskem tekmovanju so za največje presenečenje poskrbele varovanke Andreja Kočiča, mlade igralke Dupelj, ki so poleg le jesenske prvakinje z dvema točkama prednosti pred ljubljansko Olimpijo. Preddvorčanke bodo »prezimile« na tretjem in igralke Peka na šestem mestu.

Pomembno vlogo so gorenjske ekipe igrale tudi v mladinskih republiških ligah. V moškem tekmovanju so v skupini center na prvih treh mestih gorenjske ekip: Jelovica, Žabnica in tržiški Peko. Preddvor je sedmi, Križe deveti ter Storžič in Škofja Loka na zadnjih dveh mestih. V enakem ženskem tekmovanju so bile jeseni najuspešnejše igralke Dupelj. Mladinke Alplesa so bile tretje, igralke Ratitovca četrte, Preddvorčanke pete in rokometašice Peka osme.

V občinski (kranjski) ligi je v A skupini zmagala ekipa Britofa pred Krvavcem in Gumarjem in v B skupini Vodrani iz Kranja. J. Kuhar

# Snega dovolj, smučarjev malo

**Kranjska gora** — Kranjskogorska temeljna organizacija žičnice upravlja s skupaj dvaindvajsetimi žičnicami in vlečnicami v Kranjski gori, Gozd Martuljku, Mojstrani, Podkorenu, Španovem vrhu nad Jesenicami in v Planici. Letos je padlo kaj malo snega, zato je mesec dni in več obratovalo le enajst vlečnic. Snežna odeja je bila ledena, zato so se ob hudem mrazu smučali le najbolj vztrajni, večinoma gostje iz kranjskogorskih hotelov. Ker ni bilo snega na Zatrniku, so tudi blejske goste vozili v Podkoren.

**Žičničarji prodajajo dnevne vozovnice po 650 dinarjev, poldnevna stane 350 dinarjev, popoldanska od 12. do 19. ure pa velja 400 dinarjev. Domačih smučarjev je zaradi zanje visokih cen vozovnic bolj malo, tako, da se upravljalcem žičnic kljub temu, da je minulo nedeljo padlo dovolj snega, obetajo v zaključnem računu rdeče številke. Običajno jim blagajne polnijo že novembra, cene vozovnic pa so daleč za ekonomskimi.**

Ta teden sta začeli obratovati še dve novi vlečnici na smučarski progi v Podkorenu, kjer radi smučajo tisti, ki ljubijo strmino in ki uživajo na zahtevnejših terenih. Postavili so jih že za predvideno FIS tekmovanje, ki pa ga žal zaradi pomanjkanja snega ni bilo. Za umetni sneg je potrebno vsaj minus pet stopinj Celzija in primerna količina vlage: traja pa nekaj dni, da smučišče pokrijejo z umetnim snegom.

Zdaj imajo otroci že zimske počitnice in tudi v Kranjski gori so smučišča oživela. Prav gotovo pa živahna otroška smučarija ne bo bistveno popravila poslovnega rezultata, kajti ni domačih smučarjev. Minula leta so lažje odšteli denar za tedensko ali dnevno smuko. Nekoliko bolj zadovoljni so kranjskogorski turistični delavci lahko le zato, ker so ukinili depozit za prehod preko meje. Kranjska gora je tako zanimivejša za domače goste iz drugih republik, ki bodo prihajali tudi zato, da bodo odhajali nakupovat v bližnjo Italijo in Avstrijo. Kljub revni dinarski menjavi na meji se jim bo najbrž splačalo kupiti nekaj kilogramov kave. D. Sedej

# Bojan Križaj ponovil lanski uspeh

**KITZBÜHL** — Avstrijsko smučarsko središče je bilo za konec tedna prizorišče svetovnega alpskega moškega pokala. Na dveh smukih in slalomu se je zbralo nad devetdeset tekmovalcev iz enaindvajsetih držav Evrope, Amerike in Japonske. V slalomu ni nastopil le dvakratni zmagovalec dvojnega kitzbühelskega smuka s »Petelinjega grebena« Zurbriggen iz Švice, ki si je na drugem smuku kljub zmagi nekoliko poškodoval nogo in moral je v Švico.

Izreden uspeh je v nedeljo na pobočju Ganslerna dosegel Jugoslovan Bojan Križaj. Osemindvajsetletni Tržičan je tako s tretjim mestom ponovil lanski uspeh, ko je bil za letošnjim zmagovalcem Girardellijem in Avstrijcem Gruberjem, v nedeljo pa mu je drugo mesto odvzel Italijan Tösch. Vendar je Bojan Križaj, ki je na prvi progi pokazal vse najlepše v tehnično zahtevnem slalomišču in krepko povedel pred vsemi. Vsi smo pričakovali, da bo Bojan Križaj tudi drugi slalom odpeljal tako kot samo on zna. A že v zgornjem delu je napravil veliko napako in ta ga je nato stala zmage. A tudi tretje mesto je izreden uspeh med svetovno slalomsko elito. Ostali naši so odstopili v prvem in drugem nastopu.

**Rezultati** — 1. Girardelli (Luksemburg) 1:40,68, 2. Tösch (Italija) 1:40,86, **3. Križaj (Jugoslavija) 1:41,05,** 4. Giorgi 1:42,27, 5. De Chiesa (oba Italija) 1:42,37.

V skupni uvrstitvi svetovnega pokala vodi Zurbriggen (Švica), **Križaj je šesti,** v slalomu vodita Girardelli in Wenzel, **Križaj pa je četrti.** -dh

Deseti jubilejni Beštrov spominski smučarski tek

# Članska zmaga Janija Kršinarja

**JEZERSKO** — Na Jezerskem je bil namesto v Nemiljah, kjer je premalo snega, smučarski klub Triglav iz Kranja organizator letošnjega desetega jubilejnega Beštrovega spominskega tekaškega tekmovanja. V odlično pripravljenih smučinah je v vseh kategorijah, razen pri članicah, nastopilo nad sto dvajset smučarskih tekačev iz enajstih slovenskih klubov. V članski konkurenci ni bilo na startu naših reprezentantov, ki bodo nastopili na letošnjem svetovnem prvenstvu v Seefeldu. Na startu torej ni bilo Iva Čarmana, Jožeta Klemenčiča, Saša Grajfa, Jane Mlakar in Andreje Smrekar. V članski konkurenci je na petnajst kilometrov dolgi smučini zmagal član Unior-Olimpije iz Ljubljane Jani Kršinar, ki je bi hitrejši od Dušana Djuričiča iz Mojstrane.

V konkurenci mlajših članov je zmagal Rok Slabanja iz Dola, pri mlajših članicah pa je bila najboljša Vida Bertoncelj, ki je premagala edino konkurentko v tej disciplini, Raišpovo iz SK Pohorje. Lepa je bila konkurenca v kategoriji starejših mladincev. Med vso tekaško elito je bil na petnajst kilometrov najhitrejši Katrašnik iz Triglava, ki je ugnal najhujša konkurenta za zmago Kerštajna iz Rateč in Mateja Kordeža iz Kranja. V ostalih kategorijah so bile dosežene pričakovane zmage, v moštvem delu pa je največ točk zbral prav SK Triglav iz Kranja, pred TVD Partizanom iz Gorij in Unior-Olimpijo.

**Rezultati ml. pionirji (3 km)** — 1. T. Žemva (Gorje) 11:41,2, 2. Povšnar 12:13,7, 3. Vozel 12:21,7, 4. G. Mali (vsi Triglav) 12:34,8, 5. Gudlin (Ihan) 12:39,2; **st. pionirji (5 km)** — 1. Majcen (Gorje) 17:20,0, 2. A. Zupan (oba Gorje) 17:54,3, 3. A. Ažbe 18:59,4, 4. Pajk 19:06,7, 5. M. Ažbe (vsi Triglav) 19:13,0; **ml. mladinci (7 km)** — 1. Nunar (Triglav) 31:35,9, 2. Starbek (Ihan) 32:30,3, 3. Kolman 32:50,3, 4. J. Šolar 33:46,0, 5. F. Prevodnik (vsi Triglav) 36:29,9; **st. mladinci (15 km)** — 1. L. Katrašnik (Triglav) 47:10,1, 2. Kerštajn (Rateče) 47:38,2, 3. M. Kordež (Triglav) 48:38,2, 4. I. Raišp (Pohorje) 49:11,9, 5. J. Klemenčič (Triglav) 50:18,9; **ml. člani (15 km)** — 1. R. Slabanja (Dol) 46:49,7, 2. Cigler (Gorje) 49:05,3, 3. Povirk (Ihan) 49:41,9, 4. M. Katrašnik 51:14,5, 5. Kumer (oba Triglav) 51:33,9; **člani — (15 km)** — 1. Kršinar (Olimpija) 44:01,1, 2. D. Djuričič (Mojstrana) 44:36,6, 3. Verovšek (Olimpija) 48:26,7, 4. T. Zupan (Gorje) 49:22,9, 5. Lebar (Kranjska gora) 49:30,4; **ml. pionirke (3 km)** — 1. Popovič (Gorje) 13:14,9, 2. Kozina 13:46,6, 3. Močnik 18:56,1, 4. M. Naglič (vse Triglav) 21:53,0; **st. pionirke (5 km)** — 1. A. Grašič 19:41,4, 2. V. Kaučič (obe Triglav) 20:11,1, 3. Kunstelj (Gorje) 21:45,5, 4. M. Naglič 21:53,0, 5. S. Rutar (obe Triglav) 22:26,4; **ml. mladinke (5 km)** — 1. B. Hočevar 19:16,7, 2. V[illegible]nik (obe Triglav) 19:42,5, 3. Rozm[illegible] 19:46,6, 4. Markelj (obe Bohinj) 20:[illegible] 5. Kokalj (Olimpija) 20:44,4; **st. mladinke (10 km)** — 1. Kavčič (Trig[illegible]) 40:24,3, 2. Lapajne (Bohinj) 40:36,[illegible] Mlinar (Rateče) 41:43,4, 4. Rečnik ([illegible]horje) 46:12,0, 5. Bonča (Olimpi[illegible]) 51:19,7; **ekipno** — 1. Triglav (Kr[illegible]) 158, 2. TVD Partizan Gorje 50, 3. Un[illegible] Olimpija (Ljubljana) 31.

Foto: F. Perdan
D. Humer

*V konkurenci mlajših članic sta [illegible] stopili le dve tekmovalki. Najbo[illegible] se je znašla Triglavanka Vida B[illegible]toncelj, ki je doma iz Nemilj.*

*V članski konkurenci je bil najhitrejši Jani Kršinar (Olimpija), ki je ugnal Dušana Djuričiča iz Mojstrane. Medaljo je podelil trener Unior-Olimpije iz Ljubljane Viktor Brezovšek.*

*Moštveni pokal so brez konkurence osvojili tekmovalci in tekmovalke kranjskega Triglava. Pokal je prevzel poklicni trener kranjskih tekačev Gašper Kordež.*

Športne igre delavcev radovljiške občine

# Tekmovanja v devetih panogah

**Radovljica** — Komisija za šport in rekreacijo pri občinskem svetu Zveze sindikatov Radovljica je že sprejela program letošnjih sindikalnih športnih iger. Ekipe bodo tako kot lani razdeljene v tri skupine: v prvi bodo tekmovale ekipe iz delovnih organizacij z manj kot sto zaposlenimi, v drugi ekipe iz podjetij, ki imajo od 100 do 400 delavcev, ter v tretji ekipe iz več kot 400-članskih delovnih kolektivov. Udeleženci se bodo letos pomerili v devetih športnih panogah. Prvenstvo v smučarskih tekih bo januarja v Lescah, veleslalom konec februarja ali v začetku marca na Kobli, ekipno kegljanje v borbenih partijah marca v Radovljici, prvenstvo v odbojki aprila v Radovljici, Lescah, Begunjah in Lipnici, strelsko tekmovanje maja v Mošnjah, turnir v malem nogometu v drugi polovici junija v Radovljici, plavalno prvenstvo julija na radovljiškem kopališču, kegljanje novembra na Bledu in prvenstvo v namiznem tenisu oktobra v Radovljici.

# Smučarsko tekmovanje upokojencev

**Radovljica** — Zveza društev upokojencev radovljiške občine se že pripravlja na organizacijo drugih zimskih iger upokojencev Slovenije. Tekmovanje v veleslalomu bo na Kobli, tekaško tekmovanje pa na Dobravi ob Bohinjski Bistrici. Tekmovalci bodo razvrščeni v štiri starostne kategorije. Ženske bodo tekmovale v dveh kategorijah: v prvi bodo upokojenke, stare nad 55 let, v drugi pa upokojenke, stare do 55 let. V dveh skupinah bodo tekmovali tudi upokojenci. V prvi kategoriji bodo tekmovalci, stari do 60 let, in v drugi tekmovalci, starejši od 60 let. Zveza društev upokojencev Slovenije kot prireditelj tekmovanja bo podelila zmagovalnim moštvom v vsaki kategoriji pokale, posebej za veleslalom in teke, 24 najuspešnejših posameznikov pa bo prejelo kolajne. Tekmovalcem bo zagotovljeno brezplačno kosilo ter povrnjeni stroški javnega prometnega sredstva.

Druge zimske igre slovenskih upokojencev bodo 21. februarja. Pismeno se je treba prijaviti do 11. februarja na naslov Organizacijski odbor zimskih iger upokojencev Slovenije, Zveza društev upokojencev Radovljica, 64240, Ljubljanska 4. Prijavijo se lahko vsi člani društev upokojencev, vendar samo prek koordinacijskih odborov, zvez društev in društev upokojencev.

Sedemnajsta mednarodna skakalna turneja Treh dežel

# Skupna zmaga Norvežana Pera Olsruda

*Na uvodni skakalni tekmi Treh dežel, ki šteje tudi za točke za evropski pokal, je v Planici in Beljaku zmagal Norvežan Per Olsrud, ki je bil tudi končni zmagovalec turneje. Na prenovljeni 90-metrski skakalnici v Planici je bil od naših na drugem mestu Vasja Bajc, novi rekorder te skakalnice pa je s 94-metri Miran Tepeš. Od leve proti desni: Vasja Bajc Per Olsrud, Miran Tepež.*

*Jugoslovanski udeleženec svetovnega prvenstva v Seefeldu Robert Kaštrun je v Planici dosegel šestnajsto mesto. Le za las je bil ob točko evropskega pokala.*

**PLANICA** — Na prenovljeni devetdesetmetrski skakalnici pod Poncami se je v petek začela sedemnajsta tradicionalna mednarodna smučarska skakalna turneja Treh dežel, ki šteje tudi za točke evropskega skakalnega pokala. Nad osemdeset skakalcev iz dvanajstih držav Evrope in Amerike je turnejo nadaljevalo v Trbižu in končalo v Beljaku. Skupno zmago si je letos priskakal Norvežan Per Olsrud, ki je bil prvi v Planici, drugi v Trbižu in prvi v Beljaku. Od naših se je v skupnem seštevku najbolje uvrstil Matjaž Žagar, ki je bil deveti, medtem ko je Globočnik enajsti.

Prenovljena skakalnica v Planici je sprejela dobro mednarodno udeležbo, saj so nastopili najboljši Američani in Jugoslovani, ki bodo nastopali na svetovnem prvenstvu v Seefeldu. Ti najboljši turneje niso nadaljevali na preostalih dveh tekmah, saj so trenirali za dobre uvrstitve na svetovnem prvenstvu. Organizacija tekmovanja v Planici, ki je bila v rokah smučarskega kluba Ilirije iz Ljubljane in ob pomoči komiteja Planica, delavcev smučarskega kluba Rateče in teptačev iz Krope ter računalnikov Iskra Delte, je bila spet odlična. Ta tekma je bila hkrati tudi uvod za osmo svetovno prvenstvo, ki bo marca v Planici, ter pod pokroviteljstvom IS SR Slovenije.

Največ je na skakalnici v petek pod Poncami pokazal Norvežan Olsrud, ki je povedel že v prvi seriji. Od naših se je najbolje odrezal Vasja Bajc, ki je bil drugi in na koncu ostal tudi na drugem mestu. Od našega zastopstva sta dobro v prvi seriji skočila tudi Tepeš in Tomaž Dolar ter Janez Štirn. Najbolj je razočaral Primož Ulaga, saj je bil s tem skokom šele na trinajstem mestu. Toda v drugi seriji je spet skočil tako kot smo ga navajeni in si z novim rekordom skakalnice pri 94-metrih zagotovil odlično tretje mesto, čeprav bi lahko z dobrim prvim skokom zmagal. Od naših so bili na svoji skakalnici dobri, poleg Bajca, še Dolar, Tepeš, Štirn in Kaštrun. Ta šesterica nas bo zastopala tudi na svetovnem prvenstvu.

**Rezultati:** — 1. Olsrud (Norveška) 213,8 (88,5 – 91), 2. Bajc 207,9 (89 – 89), 3. Ulaga (oba Jugoslavija) 207,7 (82 – 94), 4. Resch (Avstrija) 200,4 (84 – 86,5), 5. Dolar 194,5 (82 — 87), 6. Tepeš (oba Jugoslavija) 193,8 (83,5 – 83,5), 7. Mobekk (Norveška) 192,9 (87,5 – 83), 8. Palmer (ZDA) 191,5 (87 – 82), 9. Kojda (ČSSR) 191,0 (81 – 85,5), 10. Brejčev (Bolgarija) 188,4 (81 – 85,5) in Raulend (Norveška) 188,4 (82 – 83,5), 12. Hirner (Avstrija) 188,2 (79 – 84,5), 13. Štirn (Jugoslavija) 185,6 (82 – 83), 14. Skarseth (Norveška) 185,3 (81,5 – 83), 15. Sambugaro (Italija) 185,1 (81,5 – 83), 16. Kaštrun (Jugoslavija) 185,0 (81 – 83).

Foto: F. Perdan
D. Humer

Občinske športne sindikalne igre Kranj

# V vodstvu Iskra pred Savo

KRANJ — Na letošnjih in lanskih letnih sindikalnih občinskih športnih igrah, ki so na sporedu še letos, je nastopalo nad šesttisoč športnikov iz skoraj vseh kranjskih delovnih organizacij. Letne športne igre še niso končane, saj bo na sporedu še namizni tenis in odbojka.

Če pogledamo samo ekipni del letnih sindikalnih športnih iger, je res nastopalo izredno število ekip in posameznikov. Vsi so tekmovali v šahu, streljanju, tenisu, rokometu, malem nogometu, balinanju četvork, plavanju in vaterpolu, skoraj vse ekipe pa se bodo potegovale še za zmagovalca v namiznem tenisu in odbojki. Po teh dveh panogah bo znan tudi končni ekipni zmagovalec. Sedaj vodi moštvo Iskre Kibernetike pred Savo in Tekstilindusom. V posameznem delu ekipnega tekmovanja je seveda imela največ uspeha prav Iskra Kibernetika.

**Ekipni vrstni red v posameznih disciplinah — moški — šah** — 1. Iskra Kibernetika, 2. Iskra Ero, 3. Sava; **streljanje** — 1. Iskra Telematika, 2. Iskra Kibernetika, 3. Iskra KIH-števci; **rokomet** — 1. Iskra Kibernetika, 2. Sava, 3. Iskra Telematika; **mali nogomet** — 1. Planika, 2. Sava A, 3. Tekstilindus; **balinanje — četvorke** — 1. Gradbinec, 2. Merkur I, Iskra Kibernetika in števci; **Kolesarstvo** — 1. Sava, 2. Zavarovalna skupnost Triglav, 3. Tekstilindus; **kegljanje** 1. Iskra Telematika III, 2. Elektro, 3. Merkur; **plavanje** — 1. Iskra Kibernetika, 2. Tekstilindus, 3. OŠ Helene Puhar; **košarka** — 1. Iskra Kibernetika, 2. Gorenjska oblačila, 3. Gradbinec; **vaterpolo** — 1. Ikos, 2. Planika, 3. Sava;

**Ženske — šah** — 1. Tekstilindus; **streljanje** — 1. SO Kranj, 2. Iskra Telematika, 3. Iskra Kibernetika; **kegljanje** — 1. Tekstilindus, 2. Sava, 3. Iskra Telematika; **plavanje** — 1. OŠ Helene Puhar, 2. Iskra Kibernetika, 3. Živila.

—dh

Po stezah partizanske Jelovice

# Borbenost tekmovalcev v partizanskih Dražgošah

**Dražgoše** — V okviru 28. prireditev Po stezah partizanske Jelovice je bilo v Dražgošah in v njeni bližini več športnih tekmovanj. Že v soboto je bila ena izmed treh letošnjih preskušenj ekipnega mladinskega tekmovanja v biatlonu za jugoslovanski smučarski pokal maršala Tita; drugi dve bosta na Igmanu in Mrkopalju. Tekmovanje je pripravilo Športno društvo Plamen iz Krope s pomočjo Smučarske zveze Slovenije. Nastopilo je šest ekip — V. P. 1098 Kranj, Slovenija, Hrvatska, Črna gora, Srbija, Bosna in Hercegovina, zunaj konkurence pa še Romanja iz Pal. Zmagala je ekipa V. P. 1098 Kranj, za katero so tekmovali: Roman Klinc, Peter Jošt, znani kombinatorec iz Dupelj ter smučarski tekač Jure Velepec iz Dola; slednji je bil najhitrejši tudi na tekmovanju posameznikov.

Rezultati — ekipno: 1. V. P. 1098 Kranj 1.47, 2. Slovenija 1.49, 3. Bosna in Hercegovina 1.57, 4. Črna gora 2.05, 5. Srbija 2.06, 6. Hrvatska 2.09; posamezno: 1. Velepec (V. P. 1098 Kranj) 32.56, 2. Lekan (Slovenija 33,02, 3. Klinc (V. P. 1098 Kranj) 35,34, 4. Krajšek (Slovenija) 36,37, 5. Jovičič (BIH) 37,12.

Cicibani in cicibanke, stare do 11 let, so se na pobočjih Slemena pomerili v veleslalomu. Nastopilo je 47 tekmovalcev, predvsem iz Selške doline.

Rezultati — cicibanke: 1. Nataša Kalan 33,33, 2. Mojca Nastran 45,80, cicibani: 1. Boris Kavčič 32,37, 2. Andraž Rant 33,73, 3. Niko Jenstrle 34,05, 5. Branko Ceferin 34,85, 6. Tomaž Ceferin 36,33.

Republiški konferenci ZRVS in ZSMS, občinski konferenci Radovljica in Športno društvo Plamen iz Krope so pripravili 11. republiško orientacijsko-taktično tekmovanje ekip ZRVS in ZSMS, združeno s pohodom Po poti heroja Kebeta. Šestčlanske ekipe so po streljanju z malokalibrsko puško in reševanju različnih nalog krenile še na pohod (tek) od Krope do Dražgoš. Med 33 ekipami iz vse Slovenije so zmagali tekmovalci iz Krškega.

Rezultati: 1. Krško 594 točk, 2. Murska Sobota 574, 3. Celje 563, 4. Škofja Loka 559, 5. Slovenske Konjice 559, 9. Radovljica 552, 11. Domžale 548, 13. Kamnik 540, 16. Kranj 514, 25. Jesenice 459.

Pokrajinski štab teritorialne obrambe za Gorenjsko je v okviru dražgoških prireditev pripravil 14. odprto tekmovanje moških in ženskih smučarskih patrulj enot teritorialne obrambe SR Slovenije. Start in cilj kilometrskega teka sta bila na vrhu Dražgoške gore. Tekmovanja se je udeležilo 46 ekip vojakov, miličnikov in pripadnikov enot teritorialne obrambe iz Slovenije, Črne gore, Bosne in Hercegovine in Hrvatske. Največ uspeha so imele gorenjske ekipe. Pri moških je zmagala ekipa teritorialne obrambe iz Radovljice pred Jesenicami, Kranjem, Tržičem in zaščitno enoto RSNZ, pri ženskah pa Kranj pred Škofjo Loko in ekipo Bosne in Hercegovine.

C. Zaplotnik

Dobitniki Bloudkovih značk:

# Priznanje — zadoščenje za trud

**Radovljica** — Zveze telesnokulturnih organizacij in telesnokulturne skupnosti v gorenjskih občinah so ob koncu leta podelile prizadevnim telesnokulturnim delavcem najvišja občinska priznanja na področju telesne kulture — Bloudkove značke; zlate za 30 let, srebrne za 20 in bronaste za 10 let strokovnega ali organizacijskega dela. V radovljiški občini so značke prejeli Peter Ježek, Anton Šegula, Franc Peterman, Boris Kozinc, Srečo Medven in Filip Praprotnik.

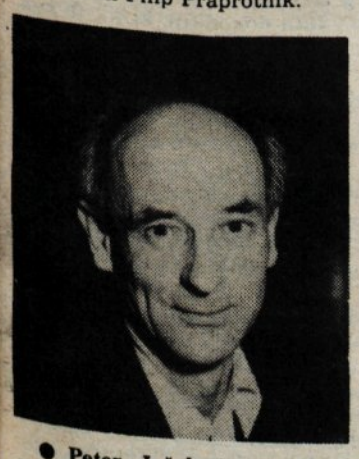

● **Peter Ježek** je prejel zlato Bloudkovo značko. Zasluženo. V tridesetih letih je veliko prispeval h krepitvi planinstva v radovljiški občini. Ustanovil je gorsko reševalno službo in bil 17 let njen načelnik. Kot gorski vodnik, reševalni in alpinistični inštruktor je pomagal pri vzgoji mladega rodu. Zadnja leta je kot načelnik gospodarskega odseka v PD Radovljica posvetil veliko prostega časa gradnji, obnovi in oskrbovanju planinskih postojank.

»Pred tremi leti sem prevzel gradnjo tovorne žičnice iz Trente na Kriške pode. Lani sem vodil dela pri urejanju zimske sobe in skladišča v Pogačnikovem domu. Prek 100 ton raznega materiala smo zvozili tja gor in opravili prek 2200 ur udarniškega dela. Urediti moramo še pod in polkna, potem se bomo lotili Roblekovega doma, kjer imamo težave pri oskrbi s pitno vodo.«

● **Anton Šegula** iz Lesc je dobil srebrno Bloudkovo značko za strokovno in organizacijsko delo v šahu, predvsem v leški Murki in njenih predhodnikih. V časih, ko je društvo zabredlo v gmotne težave, je hitel od podjetja do podjetja in nabiral prispevke za dobrobit leškega šaha. Vedno je največ dobil v leški Verigi in Murki; slednja je tudi prevzela pokroviteljstvo nad šahovskim društvom. Tudi po njegovi zaslugi se je Murka prebila iz občinskih meja v slovenski in jugoslovanski šah. Trikrat doslej je že

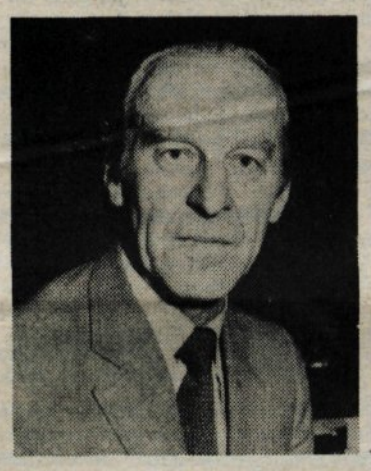

igrala v drugi zvezni ligi, lani si je z zmago na slovenskem prvenstvu vnovič zagotovila mesto med drugoligaši.

»V društvu smo si zastavili dva cilja: navdušiti mlade za igranje šaha in s tem tudi za koristno preživljanje prostega časa ter vzgojiti kakovostne igralce, ki bodo dostojno zastopali radovljiški in gorenjski šah na republiških in zveznih tekmovanjih. Za zdaj cilje uspešno izpolnjujemo. Od 80 članov društva je več kot polovica mladih. Spet smo se vrnili v drugo ligo, naši igralci pa dosegajo zavidljive rezultate tudi na posamičnih tekmovanjih.«

● **Franc Peterman** iz Zgornjih Gorij je 32. leto član domačega TVD Partizan. Pokojni Lovro Žemva, gonilna sila športa in rekreacije v kraju in velik privrženec smučarskih tekov, je imel v Francu dobrega pomočnika. Franc je ostal takšen tudi po njegovi smrti; rad pomaga pri izvedbi tekaških tekmovanj in tudi pri drugih akcijah v kraju.

»V Gorjah je največ zanimanja za smučarske teke,« pravi. »Imamo 50 tekmovalcev in dokaj obetavno mladinsko ekipo. Odbojkarice igrajo v drugi slovenski ligi, zelo številčna je tudi sekcija za rekreacijo. Metalci varpe so lani ustanovili svoj klub. Velika pridobitev za naše društvo in za kraj bo novo igrišče za domom Partizana. Upamo, da bomo letos zbrali dovolj denarja in ploščad končno asfaltirali.«

C. Zaplotnik

# Med počitnicami v kinu

**Kranj** — Marsikateri otrok tudi te počitnice ne bo deležen dragega smučanja in drsanja. Zato bodo v kinu Center in v kinu Storžič v Kranju vrteli filme za otroke. V kinu Center bodo na sporedu dopoldne, ob 10. uri, v Storžiču pa popoldne, ob 16. uri.

Tako bo v obeh kinematografih na sporedu v torek, 15. januarja, italijanski akcijski film **Vesoljski šerif,** v sredo, 16. januarja, francoska komedija Gadje maturirajo, v četrtek, 17. januarja, novozelandska komedija Neuničljivi **Mini Mourice,** v petek, 18. januarja, ameriški pustolovski film **Tarzan,** v soboto, 19. januarja, angleški pustolovski film z Jamesom Bondom **Samo za tvoje oči,** v nedeljo, 20. januarja, slovenski mladinski film **Srečno, Kekec,** v ponedeljek, 21. januarja, ameriški fantastični film **Jedijeva vrnitev,** v torek, 22. januarja, angleški fantastično pustolovski film z Jamesom Bondom **Moonraker — operacija vesolje,** v sredo, 23. januarja, ameriški pustolovski film **King Kong je pobegnil,** v četrtek, 24. januarja, ameriški fantastični film **Buck Rogers — vesoljski junak,** v petek, 25. januarja, ameriški pustolovski film **Lov za izgubljenim zakladom,** v soboto, 26. januarja, ameriška komedija **Zakaj ravno meni** in v nedeljo, 27. januarja, nanemški western **Med jastrebi.**

**Cena vstopnic je enotna — 50 dinarjev.**

# Izjave udeležencev:

**Karel Kraucar iz Tržiča, borec Cankarjevega bataljona in udeleženec dražgoške bitke:** »Mislim, da bi mladi tudi danes zdržali napore, ki smo jih borci Cankarjevega bataljona zmogli v hudi zimi 1941/42. Čeprav so mnogi preveč razvajeni in telesno preslabo pripravljeni, bi se v izjemnih okoliščinah hitro utrdili. Le enkrat doslej sem manjkal na dražgoških prireditvah, a še takrat mi je to preprečila bolezen. Sedanje oblike praznovanja bo treba še dopolniti in spremeniti, da bodo postale še privlačnejše mlademu rodu.«

**Miloš Mrak iz Škofje Loke, eden izmed vodij pohoda Po poti Cankarjevega bataljona od Pasje ravni do Dražgoš:** »Na pot, ki so jo v noči s 30. na 31. december 1941 prehodili borci Cankarjevega bataljona, nas je letos odšlo 142 — prek 50 iz Planinskega društva Škofja Loka, ki je tudi organiziralo pohod, iz drugih gorenjskih društev, 22 iz Maribora, iz Ljubljane pa tudi iz Trsta in Zagreba. Iz Škofje Loke smo krenili v soboto ob osmih zvečer; izpod Pasje ravni, kjer je bilo zbirno mesto, pa četrt čez enajst. Med potjo smo počili na Breznici, kjer so nam na šestih kmetijah gostoljubno postregli s čajem in z mlekom. V Ševljah smo zajtrkovali na prostem, ob enajstih pa smo že bili na partizanski cesti v Dražgošah. Pohodniki so bili zelo disciplinirani in vsi, ki so začeli pohod, so tudi zdravi prišli na cilj.«

**Marija Čipe iz Kranja:** »Skupina šestnajstih delavcev iz PTT Kranj se je odločila za pohod Po poti heroja Iva Slavca-Jokla. Do Nemilj smo se pripeljali z avtobusom, nato je bilo še dobro uro hoje. Čeprav je snežilo, je bilo nadvse prijetno. Rada zahajam na Jelovico in v Selško dolino, kjer sem preživljala svoja mladostna leta; pa tudi sicer se rada udeležujem organiziranih spominskih pohodov na Stol, Blegoš, Porezen, Snežnik . . .«

**Dragan Džorđević iz Sela pri Žirovnici, vodja jeseniške ekipe ZRVS in ZSMS:** »Tekmovanje je pokazalo, da še ne obvladamo vseh orientacijsko-taktičnih nalog in da tudi kondicijsko nismo dovolj pripravljeni za naporen tek od Krope do Dražgoš.«

**Mitja Jesenovec in Vid Grilc iz Kamnika:** »Kamniški planinci se redno udeležujemo spominskih pohodov na Gorenjskem in v bližnji okolici. V Dražgoše smo že nekajkrat šli iz Krope; letos smo se odločili, da se priključimo koloni iz bohinjske Soteske. Štiri ure smo hodili, pot prek Rovtarice pa je bila dobro zgažena in varna.«

*Udeleženci najtežjega pohoda so več kot 12 ur hodili po poti, ki jo je v noči od 30. na 31. december 1941 prehodil Cankarjev bataljon — s Pasje ravni do Dražgoš. — F. Perdan*

*Na orientacijsko-taktičnem tekmovanju ZSMS in ZRVS se je od gorenjskih občinskih reprezentanc najbolje uvrstila radovljiška ekipa. — Foto: F. Perdan*

# Jubilej revije Obramba in zaščita

**Ljubljana** — Revija Obramba in zaščita praznuje dvajsetletnico izhajanja. Izhaja dvomesečno v slovenski, srbohrvaški, makedonski in albanski izdaji. Izdaja jo zvezni sekretariat za ljudsko obrambo.

Obramba in zaščita je strokovna revija. Namenjena je delavcem, ki se ukvarjajo z obrambnimi vprašanji kjerkoli v našem družbenem sistemu; zatorej je razširjena v družbenopolitičnih in krajevnih skupnostih, organizacijah združenega dela, šolah, družbenopolitičnih in družbenih organizacijah ter drugih organizacijah in skupnostih.

Revija zaobsega s svojo vsebino vsa področja obrambnih in družbenosamozaščitnih dejavnosti v našem družbenem sistemu, torej tudi civilno zaščito, narodno zaščito in teritorialno obrambo. Pri tem seznanja bralce s teoretičnimi vprašanji in vidiki vseh dejavnosti, novimi rešitvami pri urejanju obrambnih zadev, izkušnjami pri reševanju posameznih problemov pa razvijanju sestavin SLO in družbene samozaščite ter novostmi na področju vojaške tehnike in vojskovanja ob hkratni oceni njihovega vpliva na zaledje in sistem splošne ljudske obrambe. S tako vsebino revija omogoča vsem, ki se kakorkoli ukvarjajo z obrambnimi zadevami, da se za svoje delovanje primerno usposobijo oziroma si svoje znanje razširjajo in izpopolnjujejo.

Slovenska izdaja Obrambe in zaščite namenja tretjino prostora obrambi in družbenosamozaščitni problematiki v Sloveniji, drugo vsebino pa povzema iz izdaj v drugih jezikih. Sedež njenega uredništva je pri republiškem sekretariatu za ljudsko obrambo Slovenije. Izhaja v 7500 izvodih.

Polde Štukelj

## Gasilski jubileji

**Kranj** — Gorenjski gasilci bodo letos proslavili nekaj pomembnih jubilejev. Najpomembnejšega bo brez dvoma proslavilo gasilsko društvo Bled, ki bo slavilo 100. obletnico delovanja. Slavili bodo tudi gasilci iz Predoselj. Njihovo društvo je bilo ustanovljeno pred 80 leti. 40. obletnico delovanja pa bo slavilo gasilsko društvo iz Olševka.

I. P.

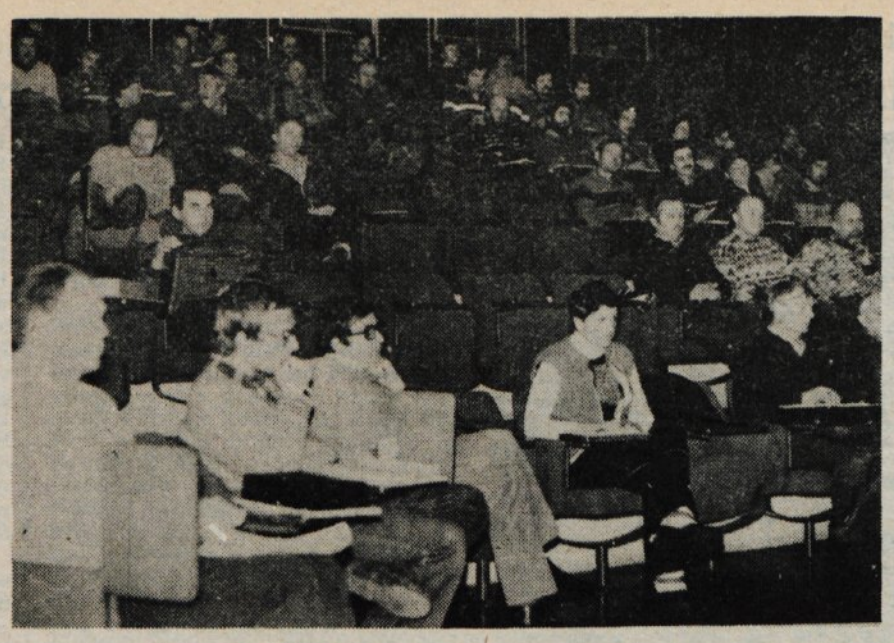

*Poučni analizi o nesrečah v plazovih minulo zimo in drugim zanimivim predavanjem med 10. dnevom varstva pred snežnimi plazovi so žal prisluhnili le tisti, ki največ vedo o teh vprašanjih — Foto: S. Saje*

# Plaz je nevaren, tudi če zgrmi s strehe

**Med letošnjim dnevom varstva pred snežnimi plazovi so pregledali analizi nesreč v tujini in doma lansko zimo — Na tujem kar 169 žrtev, pri nas, na srečo, nobene — Opozorilo organizatorjem zimskih pohodov v gore**

**Poljče** — Lanska zima je v državah Evrope, ZDA in Kanadi terjala številne žrtve zaradi plazov, je povedal udeležencem 10. dneva varstva pred snežnimi plazovi dolgoletni sodelavec GRS Slovenije Franček Mulej. Pod snegom je umrlo 169 ljudi, kar je približno 20 odstotkov več kot leta poprej. Med ponesrečenimi prevladujejejo turni smučarji, veliko pa je tudi takih, ki uhajajo z urejenih smučišč, pa planinskih pohodnikov. Podatki o žrtvah prav tako opozarjajo, da niso varni pred plazovi niti avtomobilisti niti prebivalci krajev pod gorami.

Pri nas, je ugotovil načelnik podkomisije za plazove pri GRS Pavle Šegula, so bile razmere ugodnejše in žrtev, na srečo, ni bilo. V devetih registriranih nezgodah so plazovi zajeli 10 ljudi, od katerih sta bila le 2 poškodovana. Pomoč gorskih reševalcev ni bila potrebna, saj so zasute v večini primerov rešili tovariši ali so si celo pomagali sami.

V prvi nezgodi 14. januarja 1984 je zdrsnil po osipu s strmine plezalec, ki je neprevidno stopil malo s poti nad Tamarjem zaradi fotografiranja. Obtičal je v vrhnji plasti utrganega plazu, skoraj v celoti zasut. Izkopali so ga tovariši, katerim je isti plaz odnesel nahrbtnik. Dogodek je tipičen primer podcenjevanja nevarnosti, saj so alpinisti odšli pod stene kljub nenadni otoplitvi in opozorilom za plazove.

Zaradi silnega vetra je bilo 9. februarja 1984 izdano opozorilo za zmerno nevarnost plazov, ki pa se še povečuje. To opozorilo ni bilo znano skupini ljubljanskih dijakov, ki se je dan pozneje z Vršiča vzpenjala na Mojstrovko. Med prečenjem pobočja je skupina sprožila snežno kložo. Plaz je zajel 3 člane; 2 dijaka sta se ustavila nezasuta, vodja pa se je znašel približno 20 cm pod površino. Imel je izjemno srečo, da so iskalci zaznali njegove klice in ga kmalu izkopali.

Več nezgod zaradi plazov se je primerilo 26. 2. 1984. Dva plazova sta se utrgala nad predorom pod Ljubeljem, v katerem je mednarodna cesta Ljubljana — Celovec. Del plazovine je zasul cesto 7 m visoko hip zatem, ko je v predor zapeljal avto s cariniki. Plaz iznad C postaje Kaninskih žičnic je zasul vhod postaje ter potrgal del zaščitne stene ob straneh; drugih posledic ni bilo. Slabše pa bi se lahko končalo v plazu pod Stolom, kjer je bilo na poti od Valvasorjevega doma proti Zabreški planini 6 oseb. Presenetil jih je plaz, ki je povsem zasul izkušenega gorskega reševalca, delno pa tudi 2 planinca; reševalec se je uspel z roko prebiti nad snežno površino, da so ga opazili in rešili, druga dva zasuta pa sta si lahko pomagala sama. Posledice poškodb, zlasti na nogi, čuti reševalec še danes. Srečo je imel tudi 5-letni fantič, ki ga je istega dne zasul osip s strehe na domači hiši; čeprav je obležal dobre pol metra pod snegom, so ga pravočasno našli in rešili. Na nevarnost plazov in drsenja snega s streh so ta čas redno opozarjali zaradi večdnevnega sneženja.

Konec februarja lani je kmet z Bukovskega vrha pri Tolminu skušal očistiti z drogom sneg s strehe. Medtem ko je stal na lestvi, se je plazovina utrgala, pahnila kmeta na tla in ga zasula. Na srečo mu je zaradi lestve ostalo v snegu dovolj zraka, da je živ dočakal pomoč, vendar se je zaradi hujših poškodb moral zdraviti v bolnici.

Po izdatnih padavinah je 3. aprila 1984 zgrmel plaz z Begunjščice in deloma zasul ter poškodoval srednjo postajo sedežnice Zelenica.

Zadnja nezgoda se je pripetila že 2. junija lani, ko se je opazovalec na meteorološki postaji s Kredarice vračal s smučmi pod Cmirom v dolino; s prečenjem strmine je sprožil plaz mokrega snega, ki ga je le delno zasul in se je lahko rešil sam.

**Kljub več nevarnostim se je lansko zimo vse srečno končalo. Opisani dogodki pa vendarle opozarjajo na skrajno mero previdnosti pred plazovi tako v gorah kot dolini. Zlasti v gorah, je naglasil načelnik Šegula, ne bi smeli izzivati usode in še naprej trmasto prirejati množičnih zimskih pohodov na nevarne kraje. Zlasti nevaren je zimski vzpon na Stol, kjer je približno 9 velikih plazin in bi zato morali končati pohod pri Valvasorjevem domu.**

S. Saje

# Znova steklina

**Po dobrem letu dni znova pojav stekline v kranjski občini — Stekel maček se je namreč zavlekel v garderobne prostore Exoterma in poginil — Lovci so v soboto na skupnem lovu »čistili« področje na Polici**

**Kranj** — Steklina, ta huda bolezen živalskega sveta, ki ogroža tudi človeka, je znova opozorila, da je še tu. Od zadnjega pojava stekline v kranjski občini je minilo dobro leto, tako da je marsikdo že pozabil, da se je te bolezni še vedno treba bati in se pred njo varovati predvsem s pravilnim odnosom do živali in z izvajanjem preventivnih ukrepov proti širjenju stekline.

Konec lanskega leta, točneje 25. decembra, so delavci kranjskega Exoterma v sanitarnih prostorih odkrili poginulo mačko. Žival se je tja po vsej verjetnosti zavlekla skozi priprto okno v sanitarijah. Že čez nekaj dni je laboratorijski izvid pokazal, da je bila žival stekla. Primer je pokazal ne le, da je treba še vedno računati s steklino, pač pa tudi to, da so v nekaterih delovnih organizacijah — kot na primer v Exotermu — dovolj osveščeni, da so takoj pomislili na možnost stekle živali. Zadnji tedni so bili zaradi mraza za marsikatero potepuško mačko usodni, saj so nekatere poginile tudi zaradi hladu in lakote. Za potepuške mačke in pse pa je posebno ob tako nizkih temperaturah značilno, da iščejo zavetje in toploto stavb.

Ker so v Exotermu v začetku leta še ugotavljali, da iz bližnjih gozdov prihajajo na tovarniško dvorišče mačke, ki bi prav lahko bile stekle, je veterinarski inšpektor pri Upravi inšpekcijskih služb za Gorenjsko Roman Grandič dal pobudo lovcem za organiziran lov na mačke in seveda tudi lisice na območju Police. Tako je bila preteklo soboto na Polici pri Naklem prav v bližini Exoterma brakada, ki jo je organizirala Lovska družina Udenboršt.

Točnejše razlage, zakaj se je na levem bregu Save po dveh letih znova pojavila steklina, ni. Zadnja dva primera stekline pred dobrim letom sta bila v kranjski občini na desnem bregu Save, na Pševem v septembru 1983 in v novembru na Joštu. V prvem primeru je za steklino bolna lisica napadla privezanega psa čuvaja, v drugem primeru pa je šlo za steklega jazbeca. Strokovnjaki si za sedaj še niso na jasnem, ali gre za drugi val stekline, ki se je pred leti na Gorenjskem razširila od gornjesavske doline proti vzhodu in na jug ter prešla tudi na desni breg Save, ali pa gre le za zapoznelo obolevanje še iz prvega vala. Steklina ima namreč lahko tudi izredno dolgo inkubacijsko dobo tudi do treh let in lahko po okužbi šele čez dolgo časa plane na dan — žival torej zboli. Ne glede na to ali je to zapozneli prvi val stekline ali morda drugi val, ki so ga napovedovali že koncem leta 1983 — dejstvo je le eno: steklina je še tu in očitno bo v naših krajih še nekaj časa ostala. To pa seveda pomeni, da še naprej ostajajo v veljavi vsi preventivni ukrepi. Očitno je bilo cepljenje psov proti steklini učinkovito. Manj pa se lastniki psov drže tega, da morajo biti psi na vrvici in z nagobčnikom na sprehodu oziroma v ogradi. Število ugrizov v zadnjih letih — čez petsto na Gorenjskem — je dovolj zgovorno. Če smo že pripravljeni dobro poskrbeti za zdravje svojih pasjih ljubljencev, pa nas manj skrbi zdravje mačk, saj le-te manj vodimo k veterinarju na cepljenje proti steklini — ker pač ni obvezno.

L. M.

SPV

Za večjo prometno varnost

# Več mrtvih v prometu

Prometna statistika beleži v Sloveniji 487 mrtvih v lanskih prometnih nesrečah. To je sicer za 40 manj kot leto poprej, vendar pa številka ni povsem dokončna, saj se sem seštevajo tudi morebitni umrli še 30 dni po prometni nezgodi. Ne glede na to pa bi lahko že zdaj ugotovili, da je bila, vsaj kar zadeva smrtne žrtve, prometna varnost v Sloveniji v preteklem letu boljša, vendar pa ta domneva dokaj izgubi na svoji vrednosti ob tem, da je bil promet lani redkejši.

Slabše je bilo lani na gorenjskih cestah, saj je umrlo v prometu 55 oseb, kar je 5 več kot leto poprej:

| leto 1983 | | 1984 |
|---|---|---|
| 22 | pešci | 7 |
| 10 | vozniki motornih vozil | 17 |
| 10 | sopotniki | 17 |
| 4 | kolesarji | 7 |
| 4 | drugi | 7 |

Na prvi pogled razpredelnica žrtev v prometu sicer kaže, da se je povečala varnost pešcev in močno poslabšala varnost voznikov motornih vozil in sopotnikov. Letos naj bi se tudi pri tej kategoriji — torej pri voznikih — že poznala obvezna uporaba varnostnih pasov. Napovedi so sicer ugodne, kaj pa bo prinesel promet v letu 1985, pa bo treba še počakati. Nikakor pa ne gre zanemarjati dejstva, da se je tudi lani največ nesreč pripetilo zaradi neprimerne hitrosti in vinjenosti udeležencev v prometu.

Mrak

Stalna služba

# Kjer se stekajo vse niti

**Nedelja v sektorju stalne službe mirno mineva. Le kdaj pa kdaj se oglasi telefon z obvestilom o snežnih razmerah ali dražgoških prireditvah. Toda vsak dan ni tako. Že proti večeru utegnejo telefoni oživeti in sporočati o trkih na cestah, vlomih, zastojih na meji . . .**

**Kranj** — Menda ni službe v milici, ki bi bila živahna kot sektor stalne službe pri Upravi za notranje zadeve v Kranju. Resda nas je nedeljsko zatišje zavedlo od njenega sicer šnjega utripa, toda drugi dnevi, pa tudi nedelje in prazniki v poletnih mesecih, niso tako mirni. Tu dan in noč brni telefon, oglašajo se miličniki z vseh gorenjskih postaj, občani, člani organizacij, in sporočajo, kaj se dogaja na Gorenjskem. Stalna služba je nekakšen zbiralnik podatkov o prometnih nesrečah, elementarnih nesrečah, obratnih nezgodah, dogajanjih v gorah, pa o voznih razmerah, stanju prometa, storilcih kaznivih dejanj in podobno. Stalna služba te podatke filtrira in jih pošlje naprej Republiškemu sekretariatu za notranje zadeve, na teren pa pošilja strokovno pomoč.

»Če se kje na Gorenjskem zgodi na primer prometna nesreča, moramo v stalni službi hitro ukrepati,« pripoveduje **Živko Drekonja**, ki v tem vrvežu dela dobro leto, poprej pa je bil poldrugo desetletje v operativi. »Najprej pošljemo na pot miličniško patruljo, ki je zadolžena za okoliš, kjer se je nesreča zgodila. Hkrati poskrbimo, da rešilni avtomobili odpeljejo ranjence. Skličemo tudi službe, ki morajo zaradi preiskave biti na kraju nesreče: preiskovalnega sodnika, inšpektorja za promet . . . komisijo Uprave za notranje zadeve . . . Podobno je tudi pri obratnih in gorskih nesrečah, če prebivalstvo doleti kaka elementarna nesreča, če moramo reševati prometne zastoje, če iščemo pogrešane, če sledimo storilcem kaznivih dejanj. Skratka, delamo zlasti tam, kjer je potrebna hitro, učinkovito ukrepanje!«

V sektor stalne službe se stekajo informacije z vseh koncev Gorenjske. O nesrečah, ki najpogosteje odzvanjajo v ušesih delavcev stalne službe, velikokokrat obveščajo občani. Pred kratkim se je med Jesenicami in Mojstrano na poledeneli cesti zgodila nesreča. Mimo je pripeljal občan s CB postajo, po zvezi vzpostavil stik z gorenjskimi postajami milice in stalno službo ter tako omogočil, da so najbližji miličniki nemudoma prihiteli ponesrečenemu vozniku na pomoč.

Včasih mora stalna služba poleg sekretariata za notranje zadeve obveščati tudi javnost, če to terjajo razmere. Tako niso redka opozorila o stanju prometa in navodila, kako naj se opremijo in ravnajo vozniki. Ko je pred prazniki v Škofji Loki in vodovodnih cevi pritekla onesnažena voda, so prek radia in televizije obveščali ljudi, kakšna nevarnost jim preti. Ko je lani veter lomil drevje in odkrival strehe po Gorenjskem, so obveščali o zastojih v prometu. Kadar povzročitelj prometne nesreče pobegne, prek sredstev obveščanja pozivajo očividce. Primerov je nešteto. Čeprav Živko Drekonja ni več na terenu, je vendarle prisoten pri številnih dogodkih, ki jih je nekdaj reševal v prometu, javnem redu in miru, pri iskanju krivcev kaznivih dejanj.

»Za razliko od dela na terenu se moram zdaj ukvarjati s širšim spektrom problemov. Poznati moram vsako delovno področje Uprave za notranje zadeve, sicer ne tako detajlno kot poprej svoje ozko specializirano področje, toliko pa vendarle, da znam svetovati. Toda odnos do dela mora biti tu enako odgovoren kot na terenu. Smisel dela v stalni službi je hitro obveščanje. Kdor je kdaj delal v operativi, se tudi tu hitro znajde. Res mi ni treba več denimo na kraj nesreče, razen kadar se ta zgodi v gorah, saj sem gorski reševalec, vendar sem v nekem smislu vendarle zraven.«

D. Z. Žlebir

## GORENJSKA NOČNA KRONIKA

### »TA POTRKANA« POLKA

*Da ne bi bila noč v kranjsko-gorskem discu Alpina preveč mirna so poskrbeli trije obiskovalci in muzikanti ansambla Delta. Prvi trije so bili ljubosumni na muzikante, ker je menda eden od njih dvoril domači punci. Domačini kajpak tega niso mogli trpeti, pa so z muzikanti zaigrali »ta potrkan« ples. Tudi ostala mladina v discu ni držala križem rok, tako da se je naposled vnel vsesplošen pretep.*

### OSEBNO IZKAZNICO, PROSIM

*Kako so se čudili povsem miroljubni obiskovalci Doma pod Golico, ko je k omizjem pristopal neznan »kriminalist« in terjal, naj se legitimirajo. Da je lažen, so dognali po tem, kako se je vedel. Bil je namreč precej v rožicah, pa tudi o uradnem postopku ni veliko vedel. Čez čas so prišli pravi možje postave in svojega »kolego« odvedli.*

### »SPREGOVORILA« JE SEKIRA

*Dva kmeta iz Glinj že lep čas bijeta ogorčen boj zaradi meje med posestvoma in odtoka meteornih voda. Že to je zadoščalo, da sta si zadnjič spet skočila v lase. V pretepu je enemu priskočil na pomoč sin s sekiro in soseda z njo česnil po glavi. Na srečo mu je odsekal le kos uhlja.*

### SVOJEGA MOŽA HOČEM NAZAJ

*Belanka je hotela zalotiti svojega nezvestega moža, zato se je odpravila na dom svoje nasprotnice. Ljubimca kajpak nista bila neumna, da bi se ji kazala, čeprav je bilo očitno, da sta skupaj. Tudi ne bi bilo varno, saj je bila prevarana soproga razjarjena kot levinja. Ker moža ni uspela priklicati iz grešnega objema, je razbila svoji tekmici nekaj oken.*

### RAZBORITI ŽENSKI MERILI MOČI

*Kako oboževan je neki možakar z Lancovega, dokazujejo stalni spori, ki se zaradi njega vnemajo med ženo in taščo. Zadnjič sta se tudi dodobra stepli. Mož je spopad nekaj časa z zanimanjem opazoval, ko pa sta bili ženski že povsem upehani, je poklical milico.*

Na podlagi 136. člena zakona o davkih občanov (Uradni list SRS, št. 44/82) izdajajo uprave za družbene prihodke občine

JESENICE, KRANJ, RADOVLJICA, ŠKOFJA LOKA, TRŽIČ

# POZIV

## k vložitvi napovedi za odmero davkov občanov

za leto 1984 za zavezance, katerim se odmerjajo davki po preteku leta
in za leto 1985 za zavezance, katerim se odmerjajo davki vnaprej za tekoče leto.
Napoved je treba vložiti do vključno 31. januarja 1985.

Napoved za odmero davkov morajo vložiti:

### Za leto 1984

1. Zavezanci davka od dohodka iz gospodarskih dejavnosti in zavezanci davka od dohodka iz gospodarskih dejavnosti, ki občasno dosegajo dohodek z opravljanjem dejavnosti, ki s predpisi niso prepovedane, katerim se davek odmerja po dejanskem dohodku, o dohodkih doseženih v letu 1984;
2. Zavezanci davka od dohodka iz poklicnih dejavnosti, katerim se davek odmerja po dejanskem dohodku, o dohodkih doseženih v letu 1984;
3. Zavezanci davka od dohodka iz avtorskih pravic, katerim se davek odmerja po dejanskem dohodku, o dohodkih doseženih v letu 1984;
4. Zavezanci davka od dohodka iz premoženja in premoženjskih pravic, o dohodkih doseženih v letu 1984. Pod navedeno obliko davka spadajo tudi dohodki, doseženi z oddajanjem stanovanjskih ali poslovnih prostorov, garaž in počitniških hiš v najem ter dohodki od podnajemnin, dohodki od oddajanja opremljenih sob pa le, če doseženi dohodek presega 50.000 dinarjev, (Radovljica, Jesenice 30.000 din)
5. Zavezanci davka od skupnega dohodka občanov o dohodkih, prejetih v letu 1984. Napoved morajo vložiti občani, katerih skupen čisti dohodek v letu 1984 presega 742.080 dinarjev

Napoved vložijo:

- zavezanci iz 1. točke, ki imajo poslovni prostor, pri upravi za družbene prihodke občine, na katere območju je poslovni prostor; ostali zavezanci, ki nimajo poslovnega prostora, pa pri upravi za družbene prihodke občine, v kateri imajo stalno prebivališče, če pa zavezanec nima stalnega prebivališča na območju občine, na katerem ga imajo njegovi družinski člani, pa pri upravi za družbene prihodke občine, na katere območju imajo stalno prebivališče njegovi družinski člani;
- zavezanci iz 2. in 3. točke pri upravi za družbene prihodke občine, v kateri imajo stalno prebivališče, če pa zavezanec nima stalnega prebivališča, na območju občine, na katerem ga imajo njegovi družinski člani, pa pri upravi za družbene prihodke občine, na katere območju imajo stalno prebivališče njegovi družinski člani;
- zavezanci iz 4. točke, če gre za dohodke od nepremičnin, pri upravi za družbene prihodke občine, na katere območju nepremičnina leži, če gre za dohodke od premičnin, pa pri upravi za družbene prihodke občine, v kateri imajo stalno prebivališče;
- zavezanci iz 5. točke pri upravi za družbene prihodke občine, na katere območju so imeli v letu 1984 najdalj stalno prebivališče.

### Za leto 1985

1. Zavezanci davka od dohodka iz gospodarskih dejavnosti, katerim se odmerja davek v pavšalnem letnem znesku za leto 1985;
2. Zavezanci davka od dohodka iz poklicnih dejavnosti, katerim se odmerja davek v pavšalnem letnem znesku za leto 1985.

Napoved vložijo:

- zavezanci iz 1. točke, ki imajo poslovni prostor, pri upravi za družbene prihodke občine, na katere območju je poslovni prostor; ostali zavezanci, ki nimajo poslovnega prostora, pa pri upravi za družbene prihodke občine, v kateri imajo stalno prebivališče, če pa zavezanec nima stalnega prebivališča na območju občine, na katerem ga imajo njegovi družinski člani, pa pri upravi za družbene prihodke občine, na katere območju imajo stalno prebivališče njegovi družinski člani;
- zavezanci iz 2. točke pri upravi za družbene prihodke občine, v kateri imajo stalno prebivališče, če pa zavezanec nima stalnega prebivališča na območju občine, na katerem ga imajo njegovi družinski člani, pa pri upravi za družbene prihodke občine, na katere območju imajo stalno prebivališče njegovi družinski člani.

**Napoved za odmero davkov je treba vložiti na predpisanem obrazcu, ki se dobi pri upravi za družbene prihodke občine. Pozivamo zavezance, da napovedi vložijo v roku, določenem v tem pozivu, ker bo za nepravočasno vložitev napovedi odmerjeni davek povečan za 10% oziroma najmanj 200 dinarjev, zavezancem, ki ne vložijo napovedi pa za 20% oziroma najmanj 400 dinarjev.**

Uprave za družbene prihodke občin
Jesenice, Kranj, Radovljica, Škofja Loka in Tržič

---

**STROKOVNA SLUŽBA SIS OBČINE KRANJ**

Delavski svet razpisuje dela in naloge

**VODJE PLANSKO RAZVOJNEGA SEKTORJA**

Pogoji: — visoka izobrazba ekonomske oziroma družboslovne smeri in 3 leta delovnih izkušenj ali višja izobrazba enake smeri in 5 let delovnih izkušenj.

Poleg zgoraj navedenih pogojev morajo kandidati izpolnjevati tudi pogoje glede moralnopolitičnih in drugih lastnosti, ki jih določa družbeni dogovor o kadrovski politiki občine Kranj.

**Pismene prijave z dokazili o izpolnjevanju razpisnih pogojev pošljite najkasneje v 15 dneh po objavi na naslov: Strokovna služba SIS občine Kranj, Trg revolucije 1, p. o. 190. O izidu izbire bodo vsi kandidati obveščeni v 15 dneh po opravljeni izbiri.**

---

**SKUPŠČINA OBČINE JESENICE**
**Oddelek za ljudsko obrambo**

Razpisna komisija pri delovni skupnosti objavlja prosta dela in naloge

**REFERENTA ZA CIVILNO ZAŠČITO**
**v oddelku za ljudsko obrambo za nedoločen čas, s polnim delovnim časom.**

Poleg splošnih pogojev za sprejem na delo morajo kandidati imeti:
— višjo strokovno izobrazbo pravne ali upravne smeri, dve leti delovnih izkušenj ter izpolnjevati pogoje, navedene v odloku o delovnih mestih in dolžnostih, ki so posebnega pomena za ljudsko obrambo (Ur. list SRS št. 6/77).

**Pismene prijave z dokazili o izpolnjevanju pogojev sprejema razpisna komisija 15 dni po objavi.**
**O izbiri bodo prijavljeni kandidati obveščeni v 30 dneh po preteku roka za prijavo.**

---

**Osnovna šola**
**FRANCE PREŠEREN**
**KRANJ KRANJ**
**Kidričeva 49**

Komisija za medsebojna delovna razmerja razpisuje dela in naloge

**UČITELJA TELESNE VZGOJE VZGOJE —**
**— žensko, za nedoločen čas s polnim delovnim časom.**

Prijave sprejemamo 15 dni po objavi.

---

**KEMIČNA TOVARNA**
**PODNART**
**p. o. Podnart**

Objavlja prosta dela in naloge

**IZDELOVALCA ANORGANSKIH KISLIN IN SOLI**
**za nedoločen čas s polnim delovnim časom in tri mesečnim poskusnim delom.**

Pogoj: — KV delavec.

**Kandidati naj pošljejo pismene vloge z dokazili o izpolnjevanju pogojev splošni službi v 8 dneh po objavi.**

---

**Iskra**

**ISKRA KIBERNETIKA**
**Industrija merilno regulacijske in stikalne tehnike**
**KRANJ, n. sol. o.**

Na osnovi sklepov komisij za delovna razmerja temeljnih organizacij združenega dela in delovnih skupnosti

**razpisujemo** prosta dela oz. naloge delavca s posebnimi pooblastili in odgovornostmi

1. **DIREKTORJA PRODAJE V DELOVNI SKUPNOSTI KOMERCIALA**

**in objavljamo** naslednja prosta dela oz. naloge:

DELOVNA SKUPNOST KOMERCIALA KRANJ

2. **VODJE ODDELKA ZA ELEKTRONIKO za dela pri vodenju nabave elektro in elektronskega materiala in komponent**
3. **VODJE ODDELKA KOOPERACIJ za dela pri vodenju in navezovanju poslovnih stikov s kooperanti Iskre Kibernetike**
4. **VODJE PREVZEMA za vodenje del pri prevzemanju materialov, ki prihajajo v Iskro Kibernetiko**

TOZD TOVARNA ŠTEVCEV KRANJ

5. **SAMOSTOJNEGA TEHNOLOGA za dela pri površinski zaščiti materialov**
6. **VODJE DELAVNICE za izdelavo mehanskih delov elektronskega programa**
7. **SAMOSTOJNEGA ELEKTROTEHNIKA za umerjanje zahtevnejših profesionalnih elektronskih naprav**
8. **SAMOSTOJNEGA ELEKTROMEHANIKA za dela pri montaži tonskih frekvenčnih generatorjev**
9. **VOZNIKA VILIČARJA nosilnosti 12,5 tone**

TOZD TOVARNA STIKAL KRANJ

10. **SAMOSTOJNEGA PLANERJA I za planiranje sestavnih delov stikalne tehnike**

TOZD ORODJARNA KRANJ

11. **SAMOSTOJNEGA GRAVERJA za graviranje orodij**
12. **DVA REZKALCA za enostavnejša rezkalska opravila**

**TOZD VZDRŽEVANJE KRANJ**

13. **ČISTILKE za čiščenje proizvodnih, pisarniških in sanitarnih prostorov**

TOZD RAZVOJNO TEHNOLOŠKI CENTER KRANJ

14. **ČISTILKA za čiščenje laboratorijskih prostorov**

Kandidati morajo izpolnjevati poleg splošnih pogojev še naslednje **posebne pogoje:**

Pod točko 1.:
— visokošolska izobrazba tehniške ali ekonomske smeri,
— 5 letne ustrezne delovne izkušnje,
— znanje tujega jezika,
— obveznost pridobitve zunanjetrgovinske registracije pri GZS,
— pogoje, določene z družbenim dogovorom o oblikovanju in izvajanju kadrovske politike na območju ljubljanskih občin.

Mandatna doba za razpisana dela je 4 leta.
Imenovani kandidat bo združeval delo v poslovni stavbi Iskre v Ljubljani.

Pod točko 2.:
— visokošolska ali višješolska izobrazba elektrotehniške smeri oziroma komercialne ali ustrezne družboslovne smeri s srednješolsko predizobrazbo elektrotehniške smeri — šibki tok,
— 5 letne ustrezne delovne izkušnje,
— vsaj pasivno znanje nemškega ali angleškega jezika,
— ustrezne osebnostne lastnosti za opravljanje komercialnih del.

Pod točko 3.:
— visokošolska ali višješolska izobrazba tehnične, ekonomske ali organizacijske smeri,
— 5 letne ustrezne delovne izkušnje,
— znanje tujega jezika.

Pod točko 4.:
— visokošolska ali višješolska izobrazba tehnične ali organizacijske smeri,
— 3 letne ustrezne delovne izkušnje,
— zaželeno znanje tujega jezika.

Pod točko 5.:
— 4 letna srednješolska izobrazba kemijske smeri,
— 5 letne ustrezne delovne izkušnje.

Pod točko 6.:
— 4 letna srednješolska izobrazba strojne smeri,
— 5 letne ustrezne delovne izkušnje.

Pod točko 7.:
— 4 letna srednješolska izobrazba elektrotehniške smeri, šibki tok,
— zaželene večletne ustrezne delovne izkušnje.

Pod točko 8.:
— 3 letna srednješolska izobrazba elektrotehniške smeri,
— zaželene ustrezne delovne izkušnje.

Pod točko 9.:
— poklicna šola za voznike motornih vozil,
— tečaj za voznika viličarja nad 5 t
— najmanj 1 letne ustrezne delovne izkušnje.

Pod točko 10.:
— 4 letna srednješolska izobrazba tehniške ali ekonomske smeri,
— 4 letne delovne izkušnje.

Pod točko 11.: — 3 letna srednješolska izobrazba ustrezne kovinarske smeri,
— zaželene ustrezne delovne izkušnje.

Pod točko 12.: — 3 letna srednješolska izobrazba kovinarske smeri,
— zaželene ustrezne delovne izkušnje.

Pod točko 13. in 14.:
— končana osnovna šola,
— zaželene ustrezne delovne izkušnje,
— starost nad 18 let.

Akontacija osebnega dohodka bo znašala od 20.000 do 23.000 dinarjev.

Kandidati naj pisne prijave z dokazili o izpolnjevanju pogojev in kratkim opisom dosedanjih delovnih izkušenj pošljejo v 15 dneh po objavi na naslov: ISKRA KIBERNETIKA, Kadrovska služba, Savska loka 4, 64000 Kranj.

# KOMPAS JUGOSLAVIJA

Strokovna potovanja:
Köln — Domotehnica, 4 dni, 5. 2
Stockholm — razstava švedskega pohištva, 4 dni, 7. 2.
Basel — gradbena razstava SWISSBAU, 4 dni, 5. 2.
Pariz — otroška in moška moda, 4 dni, 1. 2.
Pariz — Pret-a-porte, 4 dni in 5 dni, 11. 2.
Köln — moška moda, 4 dni, 15. 2.
München — japonska razstava iz šogunskega obdobja, 1 dan, 2. 2.
Stuttgart — Didacta, sejem učil, 1 dan, 26. 2.
Köln — sejem železnine, 4 dni, 4. 3.
Pariz — svetovni sejem turizma in potovalnih agencij, 4 dni, 11. 2.
Frankfurt — sejem glasbil, 4 dni, 11. 2.

---

**ŽITO LJUBLJANA**
**TOZD Triglav — Gorenjka Lesce, n. sub. o., Lesce**
**Rožna dolina 8**

Komisija za delovna razmerja objavlja prosta dela in naloge:

**1. VODJE VZDRŽEVANJA**

Pogoji: — strojni inženir, 3 leta delovnih izkušenj na enakih ali podobnih delih,
— strojni tehnik, 5 let delovnih izkušenj na enakih ali podobnih delih

**2. VZDRŽEVALCA-KLJUČAVNIČARJA**
**(3 izvajalci)**

Pogoji: — poklicna šola — strojni ključavničar,
— 2 leti delovnih izkušenj

Za objavljena dela in naloge se zahteva trimesečno poskusno delo. Delovno razmerje se sklene za nedoločen čas s polnim delovnim časom.

**Pismene prijave z dokazili o izpolnjevanju pogojev sprejema 8 dni po objavi Žito Ljubljana, TOZD Triglav — Gorenjka, Lesce, Rožna dolina 8.**
**O izbiri bodo kandidati obveščeni v 15 dneh po končanem zbiranju prijav.**

---

**ŽIRIJA ZA PODELJEVANJE PRIZNANJ OSVOBODILNE FRONTE SLOVENSKEGA NARODA PRI OBČINSKI KONFERENCI SZDL ŠKOFJA LOKA**

***razpisuje 5 občinskih Priznanj OF v letu 1985***

Priznanja so namenjena posameznikom in organizacijam za njihovo delo in prispevek k dosežkom trajnejšega pomena pri:
— razvoju naše samoupravne socialistične družbe,
— uresničevanju ustavno opredeljenih družbeno-ekonomskih in političnih odnosov na posameznem področju družbenega življenja in dela ter v družbi nasploh,
— razvijanju delegatskega sistema in uveljavljanju samoupravne organiziranosti temeljnih samoupravnih skupnosti,
— krepitvi SZDL kot fronte delovnih ljudi in občanov ter njihovih organiziranih socialističnih sil,
— neposrednemu uveljavljanju delovnih ljudi in občanov kot nosilcev odločanja na vseh področjih družbenega življenja.

Predloge lahko oblikujejo krajevne konference SZDL, organizacije združenega dela in druge delovne in samoupravne skupnosti, vodstva družbenopolitičnih organizacij ter družbene organizacije in društva.

**Predloge z obrazložitvijo in utemeljitvijo naj predlagatelji pošljejo Žiriji za podeljevanje Priznanj OF pri Občinski konferenci SZDL Škofja Loka, Kidričeva 1, najkasneje do 15. marca 1985.**

---

# ljubljanska banka

**LJUBLJANSKA BANKA**
**Temeljna banka Gorenjske Kranj**

Na podlagi sklepa 15. izredne seje komisije za delovna razmerja z dne 7. 1. 1985 delovna skupnost objavlja dela in naloge

1. **IZDELOVANJE KREDITNIH PREDLOGOV IN ANALIZA POSLOVANJA OZD v PE Jesenice**
2. **OPRAVLJANJE TREZORSKIH IN DEPOTNIH POSLOV v PE Jesenice**
3. **OPRAVLJANJE KURIRSKIH DEL v PE Kranj**

Poleg splošnih, z zakonom določenih pogojev se za opravljanje del zahteva:
pod 1. — višješolska izobrazba ekonomske smeri,
— tri leta ustreznih delovnih izkušenj,
pod 2. — srednješolska izobrazba ekonomske, finančne ali splošne smeri,
— dve leti ustreznih delovnih izkušenj,
pod 3. — osnovna šola,
— šest mesecev delovnih izkušenj.

Delovno razmerje sklenemo za nedoločen čas.

Prijave naj kandidati skupaj z dokazili o izpolnjevanju pogojev pošljejo v 8 dneh po objavi za dela in naloge pod 1. in 2. točko na naslov: Ljubljanska banka, Temeljna banka Gorenjske, PE Jesenice, Cesta Maršala Tita 8, pod točko 3 pa na naslov Ljubljanska banka, Temeljna banka Gorenjske, Kranj, JLA 1.

**O izbiri bodo kandidati obveščeni pismeno v 30 dneh po zaključeni objavi.**

---

**SREDNJA TEKSTILNA IN OBUTVENA ŠOLA, p. o. KRANJ**
**S. Žagarja 33**

Razpisna komisija objavlja v skladu s 132. členom statuta šole in 13. členom pravilnika o delovnih razmerjih delavcev šole javni razpis za dela in naloge

**POMOČNIKA RAVNATELJA ZA TEKSTILNO USMERITEV za dobo 4 let.**

Pogoji: — kandidat mora poleg pogojev iz 511. člena zakona o združenem delu izpolnjevati pogoje za učitelja ali sodelavca srednje šole, imeti mora pedagoško izobrazbo, strokovni izpit in najmanj 5 let delovnih izkušenj v vzgojnoizobraževalnem procesu.

Pismene prijave z dokazili o izpolnjevanju pogojev naj pošljejo kandidati v 15 dneh po objavi razpisa na naslov: Srednja tekstilna in obutvena šola Kranj, Staneta Žagarja 33, z oznako »za razpisno komisijo«. Kandidat bo izbran v 30 dneh po objavi razpisa, o rezultatu izbire pa bomo kandidate obvestili v 15 dneh po izbiri.

Odbor za delovna razmerja in varstvo pri delu Srednje tekstilne in obutvene šole Kranj ponovno razpisuje dela in naloge

**POUČEVANJE MATEMATIKE**
**za določen čas (nadomeščanje delavca na služenju vojaškega roka)**

Kandidati morajo izpolnjevati pogoje, ki jih je predpisal strokovni svet SRS za vzgojo in izobraževanje oziroma so določeni z vzgojno-izobraževalnimi programi.

In objavlja dela in naloge

**2 SNAŽILK**

Pogoj: — nedokončana osnovna šola in 6 mesecev delovnih izkušenj. Nastop dela takoj. Poskusno delo traja en mesec.

**Kandidati naj prijave z dokazili o izpolnjevanju pogojev pošljejo — na razpis v 15 dneh, na objavo v 8 dneh, na naslov: Srednja tekstilna in obutvena šola Kranj, Cesta Staneta Žagarja 33.**

---

**Tovarna obutve PEKO TRŽIČ n. sol. o.**

Delavski svet delovne skupnosti skupnih služb razpisuje dela in naloge delavca s posebnimi pooblastili in odgovornostjo

**VODENJE RAZISKOVALNE ENOTE**

Pogoji za sprejem:
— zaključena VII. stopnja zahtevnosti — specialist in 5 let delovnih izkušenj na opravljanju razvojno raziskovalnih del,
— aktivno znanje dveh svetovnih jezikov,
— izpit iz varstva pri delu

Posebne zahteve:
— sposobnost vodenja in organiziranja,
— interes za raziskovalno delo,
— kreativnost,
— sposobnost sodelovanja.

**Kandidati naj pošljejo pismene prijave z dokazili o izpolnjevanju zahtevanih pogojev v 15 dneh po objavi v časopisu Glas na naslov: Tovarna obutve Peko Tržič, Cesta Ste Marie aux Mines 5.**
**O izidu bomo kandidate obvestili v 30 dneh po zaključku prijavnega roka. Izbrani kandidat bo združil delo za nedoločen čas za štiriletni mandat.**

---

# ELAN

**Tovarna športnega orodja**
**BEGUNJE NA GORENJSKEM**

Na osnovi 10. člena Pravilnika o delovnih razmerjih TOZD Športna orodja in DS Skupnih služb in sklepa komisij za delovna razmerja TOZD Športna orodja in sklepa komisij za delovna razmerja TOZD Športna orodja in DS Skupnih služb

objavljamo dela in naloge

1. **ODDELKOVODJE KOVINSKEGA ODDELKA**
2. **SOCIALNE DELAVKE**

Pogoji:
pod 1. — višja izobrazba strojne smeri, 2 leti delovnih izkušenj pri enakih ali podobnih delih, tečaj iz varstva pri delu in trimesečno poskusno delo,
pod 2. — višja šola za socialne delavce, 3 leta delovnih izkušenj,
— tečaji in seminarji s področja sociologije in psihologije,
— pasivno znanje tujega jezika in trimesečno poskusno delo.

**Pismene prijave z ustreznimi dokazili sprejema kadrovska služba Elana, tovarne športnega orodja, Begunje na Gorenjskem, 15 dni po objavi. O izbiri bomo kandidate obvestili v 30 dneh po končani objavi.**

---

# ALPETOUR

**TOZD ŽIČNICE VOGEL-BOHINJ**

Objavlja na podlagi sklepa odbora za delovna razmerja prosta dela oziroma naloge:

**SPREVODNIKA NA NIHALNI ŽIČNICI**

Pogoji: — KV delavec s poklicno šolo ali
— NK delavec in 1 leto delovnih izkušenj,
— poskusno delo dva meseca.

Delovno razmerje se sklene za nedoločen čas s polnim delovnim časom.

**Pismene ponudbe z dokazili o izpolnjevanju pogojev sprejema kadrovska služba v Škofji Loki, Titov trg 4 B — 8 dni po objavi. Kandidate bomo o izbiri obvestili v roku 60 dni po izteku prijavnega roka.**

---

**Tovarna obutve PEKO TRŽIČ**

Delovna skupnost skupnih služb objavlja v raziskovalni enoti dela in naloge

**UREJANJE INDOK**

Pogoji za sprejem:
— dokumentalist in eno leto delovnih izkušenj na podobnih delih,
— strojepisni tečaj,
— aktivno znanje tujega jezika (angleščina in nemščina)

Posebne zahteve:
— besedna sposobnost,
— natančnost,
— sposobnost sodelovanja,
— poskusno delo tri mesece

**Kandidai naj oddajo pismene prijave z dokazili o izpolnjevanju zahtevanih pogojev v 8 dneh po objavi v kadrovskem oddelku tovarne.**

---

# KOP

**KOVINSKO PODJETJE KRANJ**
**Šuceva 27**

Komisija za delovna razmerja na podlagi sklepa objavlja oglas

**OPRAVLJANJE KADROVSKO -SAMOUPRAVNO-INFORMATIVNIH DEL**
**— tajnik samoupravnih organov, kadrovik**

Kandidati morajo za opravljanje navedenih del in nalog poleg splošnih pogojev, določenih z zakonom izpolnjevati še naslednje pogoje:
— da imajo končano srednjo ekonomsko šolo in najmanj 5 let ustreznih delovnih izkušenj,
— da obvladajo strojepisje.

**Poskusno delo je tri mesece. Delovno razmerje se sklene za nedoločen čas. Kandidati naj pismene prijave o izpolnjevanju zahtevanih pogojev dostavijo v 8 dneh po objavi na naslov: Kovinsko podjetje Kranj, Šuceva 27, Kranj**

---

**BEOGRADSKA BANKA**
**Temeljna banka Ljubljana, Titova 38**

Komisija za delovna razmerja delovne skupnosti objavlja naslednja dela in naloge za poslovno enoto Kranj:

1. **OPRAVLJANJE LIKVIDATORSKIH OPRAVIL po dinarsko deviznih poslih za občane in usklajevanje računov po dinarskih deviznih poslih za občane**

**Pogoji:**
— srednješolska izobrazba ekonomske smeri, gimnazija, PTT,
— pasivno znanje enega tujega jezika,
— 2 leti delovnih izkušenj na podobnih delih in nalogah,
— dvomesečno poskusno delo izmensko delo

2. **PRIPRAVNIKA s končano ekonomsko srednjo šolo**

**Prijave z dokazili o izpolnjevanju pogojev naj kandidati pošljejo v 8 dneh po objavi na naslov Beogradska banka, Temeljna banka Ljubljana, Titova 38. Dela in naloge bomo združevali za nedoločen čas, razen pod točko 2., kjer bomo sklenili delovno razmerje za določen čas (6 mesecev). Kandidate bomo o izbiri obvestili v 30 dneh po končanem zbiranju prijav.**

---

**MARIJA PRIMC**

**Cesta na Klanec 3, Kranj (v bližini gostilne Blažun)**

**Vam nudi kvalitetno in hitro izdelavo vseh vrst očal.**

**Se priporočam!**

# MALI OGLASI

## tel.: 27-960

## PRODAM

Prodam SEDEŽ, s katerim lahko vozite še enega otroka na kateremkoli globokem otroškem vozičku (PEG). Telefon 26-989 Kranjc 230

Prodam 25 do 180 kg težke PRAŠIČE. Posavec 123, Podnart 15559

Prodam BIKCA, stara 4 in 8 tednov. Telefon 65-072 278

Prodam 48 metrov suhih bukovih DRV. Rogelj, Lenart 1, Cerklje 279

Prodam dve TELIČKI, rjave pasme, za rejo. Jama 4, Mavčiče 280

Prodam novo PLINSKO PEČ za 6.000 din. Telefon 21-340 popoldan 281

Prodam KRAVO in 7 tednov staro TELIČKO za pleme. Anton Zupan, Podhom 9, Zg. Gorje 282

Prodam 175-litrski HLADILNIK gorenje. Telefon 23-471 283

Prodam popolnoma novo snežno ROLBO, priključek na kultivator. Telefon 83-174 284

Prodam suha trda DRVA. Praproše 1, Podnart 296

Prodam kombiniran ŠTEDILNIK gorenje. Cvetka Koman, C. na Klanec 46, Kranj, tel. 26-186 297

Prodam 10 dni staro TELIČKO simentalko, A-kontrola. Hraše 34, Lesce 298

Prodam TRAKTOR ferguson, 35 KM. Janez Urh, Sebenje 78m, Zasip, Bled, tel. 77-746 299

Prodam PRAŠIČA za zakol. Benedikova 5, Kranj

Prodam TELICO simentalko, staro 3 tedne, za rejo. Vovk, Koritno 5, Bled 309

## KUPIM

Kupim bele otroške DRSALKE št. 33. Telefon 28-264 dopoldan 290

Kupim 200-kilogramsko TEHTNICO. Telefon 22-318 291

## VOZILA

Ugodno prodam 2 ZIMSKI GUMI s platišči za Zastavo 101. Štirnova 10, Kranj, — tel. 21-970 137

Prodam karambolirano ZASTAVO 101. Gorenja vas 68, Reteče, Škofja Loka 65

PEUGEOT 204, prodam (za dele). Telefon 28-427 252

Prodam prednjo HAVBO za Z-101 GTL. Telefon 62-654 od 16. ure dalje 285

Ugodno prodam ŠKODO 120 L, letnik 1977. Partizanska pot 12/A, Kranj, Kokrica 286

Zaradi selitve prodam 126-P. Justina Sterle, Moša Pijade 13, Kranj, tel. 26-924 287

Ugodno prodam VW 1200 J, letnik 1974, ali zamenjam za drug avto. Karmen Terzič, Ribenska 24, Bled 288

Prodam dobro ohranjen VW 1200, letnik 1970, registriran za celo leto, cena 12 SM. Dušan Kogoj, Tomšičeva 98/A, Jesenice 289

Zimske GUME za diano, prodam. Telefon 27-272 — int. 390 dopoldan 300

Prodam ZASTAVO 101, letnik 1977, Zelič, Zgornje Duplje 6

## STANOVANJA

SOBO, kuhinjo in kopalnico oddam. Stara hiša na relaciji Kranj—Smlednik. Ponudbe pod: Večje predplačilo 292

ISKRA TELEMATIKA vzame v najem ali kupi dvosobno STANOVANJE, takoj vseljivo, v Kranju, za svojega delavca. Ponudbe pošljite na naslov Iskra Telematika, oddelek za družbene zadeve, Ljubljanska c. 24/A, Kranj, tel. 28-861 — int. 26-63 293

Mlada družina nujno vzame v najem GARSONJERO ali enosobno STANOVANJE na Bledu ali okolici, lahko tudi v Radovljici. Reden plačnik. Darja Pivec, Kolodvorska 7, Bled 294

Kupim enosobno STANOVANJE v Škofji Loki. Telefon 60-122 295

Enosobno STANOVANJE ali večjo GARSONJERO, opremljeno v Radovljici, Lescah ali Bledu, vzamem v najem za eno leto. Plačilo v naprej. Telefon 74-186 301

## POSESTI

V najem vzamem GARAŽO v Stražišču. Ponudbe pošljite na naslov: Urh, Šolska 4/A, Kranj 302

## ZAPOSLITVE

Takoj zaposlim ŠIVILJO ali žensko, ki ima veselje do šivanja. Telefon 064/45-316 162

MIZARSKEGA POMOČNIKA in DELAVCA zaposlim. MIZARSTVO Hafner, Zasavska c. 2, Kranj 163

Sprejmem kakršnokoli DELO na dom. Sašo Roš, Mlaka 2, Radovljica 303

Iščem ŽIVILJO za serijsko šivanje. Šifra: Dober zaslužek 308

## PRIREDITVE

JESENIČANI! Prijavite se v plesni tečaj, ki bo vsak četrtek v HOTEL POŠTI. Pričetek tečaja 17. 1. 1985 ob 19. uri ZAČETNI TEČAJ za mladino in starejše. Ob 20.30 NADALJEVALNI TEČAJ. Vpis pol ure pred pričetkom v HOTEL POŠTA 177

## OBVESTILA

ELEKTROINSTALACIJE napeljujem. Kličite po tel. 60-584 po 20. uri 172

MESARIJA »KUNEJ IVANKA« Obveščam vse stranke, da bo MESARIJA V Šenčurju pri Kranju zopet odprta. Se priporoča z dobrimi specialitetami. Nov delovni čas: v ponedeljkih zaprto, v torkih četrtkih in petkih odprto od 7. do 12. ure in 14. do 18. ure, v sredah od 14. do 18. ure in v sobotah od 7. do 13. ure 173

GRADITELJI! Kompletne načrte za prizidke, delavnice, gospodarska poslopja, adaptacije, nadzidave izdelujemo po naročilu ali pa lahko izberete tipske načrte. Telefon 061-322-502 304

GIP GRADIS — TOZD GE JESENICE, obvešča, da ima v kuhinji v samskem domu v Struževem 3/A (Kranj), na razpolago dnevne ostanke hrane, primerne za prehrano prašičev. Cena po dogovoru. Interesenti se lahko zglasijo na naslov: GIP Gradis — TOZD GE Jesenice, Prešernova 5, Jesenice, tel. 81-840 305

## NAJDENO

Na Klancu v Kranju sem našel psa OVČARJA, starega 8 mesecev brez značke. Informacije na tel.: 21-876 ali 22-185

## OSTALO

Nujno potrebujem 20 SM posojila za dobo 4. mesecev z dobrimi obrestmi. Šifra: Dobre obresti 179

Iščem VARSTVO za 9-mesečnega otroka v Podlubniku ali Novem svetu. Telefon 61-748 od 19. ure dalje 306

Zamenjam plemenske OVCE z jagnjeti za BIKCA. Rogelj, Sp. Jezersko 307

**PLANINSKO DRUŠTVO BOHINJSKA BISTRICA**

Vse ljubitelje planin in smučanja obveščamo, da ponovno od 1. 1. 1985 obratuje **KOČA dr. JANEZA MENCINGERJA.**

V zimski sezoni obratuje koča sočasno z žičnico na Kobli.

Hkrati obveščamo, da za to zimsko sezono ali po dogovoru iščemo mlajšo UPOKOJENKO, ki ima veselje do dela v planinski postojanki. Zainteresirana naj se javi pri tov. Francu Arhu, Grajska 4, Bohinjska Bistrica.

# Požari

### VŽGALO SE JE OLJE

**Korensko sedlo** — V kuhinji Turističnega servisa Kompas na Korenskem sedlu je minuli torek nastal požar. Ko kuharice ni bilo v kuhinji, se je v štedilniku za praženje krompirja vžgalo olje. Menda je pregorelo električno stikalo, ki uravnava temperaturo. Pregreto olje je zanetilo požar, ki sicer ni napravil večje škode, saj so ga nemudoma pogasili delavci milice.

### OTROŠKA IGRA Z VŽIGALNIKOM

**Žiri** — V četrtek, 10. januarja, je rdeči petelin uničil dobršen del stanovanja Fortunovih iz Žirov. Potem ko so že vsi odšli k počitku, se je namreč 3-letni Ažbe igral z očetovim vžigalnikom in zanetil umetno krzno na kavču. Ogenj se je hitro razširil po dnevni sobi in nato še v spalnico in ostrešje podstrešnega stanovanja. Uničil je kar za milijon dinarjev stanovanjske opreme. Požar so omejili in zadušili gasilci iz Žirov.

### HUDE OPEKLINE ZARADI NEPREVIDNOSTI

**Radovljica** — 29-letni Mujo S., ki začasno stanuje v Radovljici, je v četrtek, 10. januarja, prišel k prijatelju Hasanu L., da bi pri njem prespal. Nekaj pred polnočjo, ko je Hasan odšel popivat, je Mujo sklenil v stari peči na trda goriva zakuriti, vendar mu drva niso hotela zagoreti. Polil jih je z bencinom in zažgal, ker pa se ni pravi čas umaknil, mu je ogenj bruhnil v obraz in ga močno opekel. Požar, ki se je razširil na pod in strop, so pogasili radovljiški gasilci, ranjenca pa so odpeljali v bolnišnico.

D. Ž.

## NESREČE

### AVTO ZANESLO V TOVORNJAK

**Visoko** — Voznica osebnega avtomobila, 24-letna Milena Zupin iz Tupalič, je bila huje ranjena v prometni nesreči, ki se je v četrtek, 10. januarja, dogodila na Visokem. Voznica se je v ovinku srečevala s tovornjakom, ki je zavijal v križišče. Da bi se mu izognila, je zavirala, tedaj pa jo je na zasneženem cestišču zaneslo naravnost v tovornjak. Zupinovo so huje ranjeno odpeljali v Klinični center.

### DO SMRTI POVOZIL PEŠCA

**JESENICE — V petek, 11. januarja, se je na Jesenicah zgodila prometna nesreča, ki je terjala smrtno žrtev. Voznik kombija, 46-letni Janez Pintar iz Radovljice je pri avtobusni postaji Kazina nekaj metrov pred križiščem opazil, da mimo prehoda za pešce prečka cesto pešec. Zaviral je, vendar je kombi zaradi spolzke ceste zdrsnil. Pešec Jože Ulčar, star 50 let, doma z Jesenic, je vozilo videl, vendar se ni umaknil, zato ga je podrlo. Pri padcu je z glavo udaril ob asfaltno površino in obležal nezavesten, med prevozom v jeseniško bolnišnico pa je umrl.**

D. Ž.

**Šešir**

**Tovarna klobukov ŠEŠIR, p. o. Škofja Loka**

Komisija za delovna razmerja objavlja prosta dela in naloge

**ČISTILKE**

**v obratu na Spodnjem trgu, za nedoločen čas s polnim delovnim časom.**

Pogoji:
— končana osnovna šola.

**Pismene prijave z dokazili pošljite na naslov: Tovarna klobukov Šešir, p. o. Škofja Loka, Kidričeva 57, v 15 dneh po objavi.**

**2 KOLO LOTERIJA**

| Srečka št. | din | Srečka št. | din |
|---|---|---|---|
| 70 | 160 | 35 | 100 |
| 150 | 400 | 75 | 100 |
| 6140 | 600 | 02755 | 4.000 |
| | | 90475 | 8.100 |
| 61 | 120 | | |
| 81 | 120 | 16 | 80 |
| 091 | 200 | 7426 | 800 |
| 1841 | 1.000 | | |
| 28261 | 4.120 | 17 | 80 |
| 86441 | 6.000 | 47 | 140 |
| 86921 | 10.000 | 97 | 80 |
| 96321 | 8.000 | 177 | 200 |
| 358331 | 30.000 | 687 | 200 |
| | | 24767 | 6.000 |
| 82 | 120 | 79907 | 4.000 |
| 92 | 80 | 201177 | 1.000.200 |
| 4682 | 1.120 | 203257 | 100.000 |
| 62812 | 6.000 | 401897 | 30.080 |
| 85952 | 10.000 | | |
| 095312 | 30.000 | 8 | 60 |
| 191382 | 30.120 | 83868 | 6.060 |
| | | 292828 | 30.060 |
| 33 | 100 | 353908 | 830.060 |
| 63 | 140 | | |
| 7293 | 600 | 9 | 60 |
| 8203 | 600 | 0279 | 660 |
| 51893 | 4.000 | 1379 | 2.060 |
| 451383 | 30.000 | 5039 | 860 |
| 17404 | 4.000 | 013159 | 30.060 |
| 113194 | 2.000.000 | 399319 | 20.060 |
| 281074 | 30.000 | | |
| 362044 | 30.000 | | |

**ŽG — ŽTO LJUBLJANA**
**TOZD za promet Jesenice**

Komisija za delovna razmerja razpisuje prosta delovna mesta za:

**— 7 VOZNIKOV VILIČARJEV**
**za potrebe blagovnega skladišča železniške postaje Jesenice**

Pogoji: — izpit za voznike viličarjev,
— izpolnjevanje zdravstvenih pogojev,
— vsaj eno leto delovnih izkušenj.

**Zaposlitev je za nedoločen čas s polnim delovnim časom. Poskusna doba traja dva meseca.**
**Rok za sprejem prošenj je 15 dni po objavi.**

**ZAHVALA**

Ob prerani in boleči izgubi našega dragega

MILANA KALANA

se iskreno zahvaljujemo vsem znancem in prijateljem, ki ste ga tako številno pospremili na njegovi zadnji poti in mu darovali cvetje in vence. Zahvaljujemo se organizatorjem pogrebnih slovesnosti iz Kamne gorice. Prisrčna hvala sodelavcem iz VVO Anice Černejeve iz Celja in tabornikom II. grupe Celje. Zahvaljujemo se pevcem za zapete žalostinke, govornikom za poslovilne besede, gospodu župniku za pogrebni obred in vsem, ki so nam izrazili pisna in ustna sožalja in besede tolažbe. Posebna zahvala velja zdravnikom in sestram Onkološkega inštituta Ljubljana ter Zdravstvenemu domu Radovljica za lajšanje bolečin.

**ŽALUJOČI:** mama, brat z družino in sestre z družinami
**Kamna gorica, Ljubljana, januarja 1985**

**ZAHVALA**

Ob smrti naše mame, babice, prababice in sestre

ANGELE VOVNIK

se iskreno zahvaljujemo dobrim sosedom za pomoč v težkih trenutkih, sorodnikom, prijateljem in sodelavcem pa za izraze sožalja. Hvala g. župniku za obiske na domu ter lepo opravljen pogrebni obred, dr. Žgajnarju in dr. Hriberniku za dolgoletno zdravljenje, pevcem pa za sočutno petje. Še enkrat hvala vsem, ki ste karkoli pomagali in jo v velikem številu spremili na zadnjo pot.

**VSI NJENI**
**Tupaliče, 10. januarja 1985**

**ZAHVALA**

Ob boleči izgubi dragega moža, očeta, starega očeta, brata, strica

ZVONETA MUŠIČA

**Ul. 1. avgusta 7, Kranj**

se iskreno zahvaljujemo za izraze sožalja, darovane vence in cvetje vsem sorodnikom, znancem, še posebno tistim, ki so nam ob najtežjih trenutkih stali ob strani, sodelavcem Iskre TOZD ERO Kranj, Merkurja — TOZD Trgovske storitve ter Save — TOZD VLP Puškarna. Posebna zahvala Kliničnemu centru — Nevro-kirurški oddelek Ljubljana, godbi, pevcem, govornikom ter vsem, ki ste ga spremili na njegovi zadnji poti.

**ŽALUJOČI VSI NJEGOVI**
**Kranj, 10. januarja 1985**

*Zaspal je oče, na rokah zaspal,*
*zasnul nad črno mizo sključen,*
*od vsakodnevnih borb ubit, izmučen —*
*in svetel dan je zunaj zasijal.*
***(Kosovel)***

**ZAHVALA**

3. januarja je za vedno zastalo dobro srce našega ljubega moža, očeta, brata, dedka in pradedka

JANEZA SODJA

**p. d. Mentnov ata**

Za zdravljenje in nego med njegovo težko boleznijo se zahvaljujemo zdravnikom in sestram Kirurškega in Internega oddelka Bolnišnice Jesenice. Še posebej smo hvaležni dr. Pogačniku in njegovi ženi Veroniki, ki sta našemu očetu v času bolezni stala ob strani s toplo človečnostjo, mu vlivala vero v življenje in ga bodrila. Prisrčna hvala dr. Mencingerju, dr. Resmanu za pozornost in obiske na domu. Hvaležni smo tudi prijatelju Vidu Fabjanu za nesebično pomoč. Iskreno se zahvaljujemo vsem sorodnikom, prijateljem in znancem, ki so prekrili grob s prelepim cvetjem in očeta spremili na njegovi zadnji, mrzli in viharni poti. Prisrčna hvala vsem, ki so nam izrazili tako globoka pisna in ustna sožalja, pevskemu zboru DPD Svoboda Zabreznica za ganljivo petje, gasilcem za častno stražo, duhovniku za opravljen obred, govornikoma za poslovilne besede.

HVALA VSEM, KI STE IMELI NAŠEGA OČETA RADI!

**ŽALUJOČI:** žena Cilka, sin Janko, hčerki Milena in Božena z družinami, sestra Marija in drugi sorodniki
**Blejska Dobrava, Radovljica, Gorje, v januarju 1985**

Deseti dan varstva pred snežnimi plazovi

# Premalo zanimanja izven planinskih vrst

**Poljče** — Planinska zveza Slovenije je s svojima komisijama za vzgojo in izobraževanje ter za Gorsko reševalno službo letos že desetič pripravila dan varstva pred snežnimi plazovi, osrednje tovrstno izobraževanje v naši republiki. Namenila ga je vsem, ki jih po kakršnemkoli opravilu privede pot v zasnežene gore; zlasti zato, da bi se seznanili s snovjo in tehniko, potrebno za samozaščito pred to veliko objektivno nevarnostjo v gorah.

Žal se mi je minulo soboto zbralo v republiškem centru za obrambno usposabljanje v Poljčah, kjer je prireditev potekala, le 56 tečajnikov iz planinskih društev in alpinističnih odsekov ter 25 instruktorjev iz slovenskih postaj GRS. Zanimivo izobraževanje pa kot ponavadi ni privabilo članov smučarskih, taborniških in drugih organizacij ter gozdarjev, lovcev, cestarjev, miličnikov in še katerih delavcev, ki bi jim utegnilo takšno znanje priti prav. Omeniti je treba, da organizatorji razpošljejo vsakič prek 250 vabil za udeležbo na prireditvi.

Čeprav je bilo letošnje usposabljanje oteženo zaradi pomanjkanja snega, je vseeno povsem uspelo. Znani strokovnjaki so v teoretičnem delu analizirali lanske nesreče zaradi plazov doma in v tujini. Koristna so bila tudi predavanja o pripravah na pot v zasnežene gore z vidika varstva pred plazovi, preobrazbi snega kot dejavnika nevarnosti plazov, izdatnosti snega kot vzroka za nastanek plazov in poškodbah zaradi mraza in plazov. Instruktorji GRS so posebej obravnavali možnosti za ugotavljanje nastanka plazov in nekatere novosti v reševanju ponesrečenih v plazu. Med neposrednim praktičnim delom na terenu pa so udeleženci preizkušali trdnost snežne odeje in se učili postopkov pri iskanju zasutih v plazu.

Planinska organizacija si prizadeva, da bi svoje članstvo čimbolj seznanila z nevarnostmi snežnih plazov prek raznih vzgojnih programov. Del le-teh so, kot je naglasil načelnik GRS Slovenije **Danilo Škerbinek,** tudi redni dnevi varstva pred plazovi v republiki in pozneje po posameznih pokrajinah, s katerimi skušajo slediti dosežkom razvitejših alpskih dežel na tem področju. Da bi to dosegli, je še ocenil, bo treba povečati zanimanje za varstvo pred plazovi tudi izven planinskih vrst. Hkrati bo nujno zagotoviti na domačem trgu tehnično opremo, ki je v pomoč pri iskanju zasutih v plazu.

S. Saje

# Loški lovci ustrelili medvedko

*Zlobneži trdijo, da je nameravala medvedka, ki se je ob novem letu zatekla v bližino Škofje Loke, narediti red na občini, ker so se ji zamerili lovci, ki so hkrati tudi vodilni ljudje v občini (župan in partijski sekretar sta namreč vneta člana zelene bratovščine). Prav zato naj bi tudi tako hitro organizirali lov nanjo in jo lovili toliko časa, da je prerešetana od strelov in pregona onemogla.*

*Toda to je le šala. Ni pa šala, da je bilo kar precej žena loških lovcev prikrajšanih za silvestrovanje in novoletno praznovanje, ker so možje prezebali v gozdu. Ko namreč lovec ugotovi, da bo lahko videl medveda in da bo lahko celo streljal nanj, pozabi na vse drugo. Tudi na ženo in novo leto.*

*V ponedeljek, 31. decembra, se je skupina lovcev, članov lovske družine odpravila lovit divjega prašiča. Lovili so ga na Andreju nad Zmincem. To je hrib v bližini Škofje Loke, bliže Puštalu kot Zmincu. Ko so na preži čakali prašiča, kasneje je kapitalnega merjasca ustrelil Stane Hribernik, se je pred puške Lojzeta Mlakarja, Fedja Vraničarja in Janeza Pleška-mlajšega pripodila divja žival. Zaradi oddaljenosti tedaj niti niso videli, da so streljali na medvedko. Šele ko so šli gledat sledi, so videli, da so zgrešili medveda in da ga je eden od njih gotovo tudi obstrelil, saj so na tleh opazili nekaj kapelj krvi.*

*Lojze Mlakar in Janez Pleško sta se takoj odpravila po medvedji sledi, vendar se je že mračilo, zato so se dogovorili, da se zberejo naslednji dan dopoldne. Če so medveda zadeli, je bil namreč odstrel nujen.*

*Mrzlo novoletno sonce je lovce že dobilo v gozdu. Ugotovili so, da se je medved zatekel v Bodoveljsko grapo, približno 500 metrov nad Termiko prečkal cesto in se zatekel v hosto na hribu Svetega Petra. Lovci so hitro ugotovili, kje približno se nahaja, povabili so še druge lovce in ob 12. uri začeli pogon.*

*»Zaštantali« so območje, kjer so slutili medveda, Lojze Mlakar in Tomaž Prevodnik pa sta s šolanim psom odšla po stopinjah. Kmalu je počil prvi strel in čez čas priteče Jure Poljanec povedat Pleško in Vraničarju, da je streljal na medveda, ki se je zavlekel v smrečice pod njunima prežama. Pleško je potem odpeljal nekaj lovcev po eni strani gozdička navzdol, Poljanec pa ostale po drugi. Toda medved jo je ubral iz gozdička naravnost pred Vraničarjevo puško, zastreljen padel, vendar se je spet pobral in jo ubral navzgor. Zadel ga je še Tomaž Pirc. To pot je medved padel in se zavalil med smrečice. Lovci so vriskali in se veselili ulova, prepričani, da medved leži mrtev med drevjem. Toda ko so ga šli iskat, je bila tam le široka sled, medveda pa nikjer. Jure Poljanec jo je ubral po sledi in videl, da gre medved proti drugemu bregu. Tam sta ga že čakala Tone Poljanec in Stane Porenta, ki mu je tudi zadal smrtni strel.*

*Medved se v hribih škofjeloške občine večkrat pojavi. Tako blizu Škofje Loke pa so ga letos izsledili prvič. Lovci menijo, da sta spomladi v ta konec prisopihala dva mlada medveda, saj je enega pred približno dvema mesecema ustrelil Simon Pleško ne prav daleč stran. Lovski plen novoletnega lova pa je bila medvedka, težka 75 kilogramov. Lovci so se dogovorili, da bodo zverini zaradi njene trdoživosti dali častno mesto v novem lovsko-ribiškem domu na sotočju obeh Sor. Medvedko bodo nagačili in bo kot pomembna trofeja krasila njihov društveni prostor.*

L. Bogataj

***Končno načrt mesta Kranja le stoji*** *— Priznati moramo, da imajo vsa podeželska turistična društva table z načrtom kraja in z začrtanimi potmi do turističnih točk. Bolj ali manj skromne, seveda, toda imajo jih. Kranj pa je zanjo potreboval dolgo. Lani so jo naredili tudi Kranjčani — naročili so jo v ateljeju za propagando Kokelj na Bledu, kjer so naredili tudi vse lične reklamne kozolce za Šobec in Bled. Naredili so lepo, pregledno tablo: na eni strani načrt ulic mesta Kranja, ki ne bo služila le prišlekom, ki ne poznajo Kranja, temveč tudi starim Kranjčanom, saj le malokdo pozna ulice po nanovo naseljeni Planini in drugod, na drugi pa panoramska karta Kranja z okolico, ki bo namenjena predvsem turistom. A ko je bila tabla vendarle tu in so jo turistični delavci hoteli postaviti, se je zataknilo. Želeli so jo imeti kje blizu turističnega društva in predlagali so zelenico Trga revolucije v Kranju. A takoj so se dvignili urbanisti in še nekateri, da Trg revolucije ne prenese nobene table, da je trg v celoti spomenik in da tabla mora drugam. Predlagali so tudi, da bi jo postavili pred Creino, tam, kjer stoji brunarica, saj bi se v obliki kozolčka podala na zelenico ob njej. A tudi tam ni dobila dovoljenja. No, zdaj je dobila svoje mesto pred Globusom. Tu je pred glavnim vhodom v trgovino resnično vsem na očeh in v miru si jo bo lahko ogledal vsak, ki ga bodo zanimale ulice Kranja in izletniške točke. Da jo le imamo in da je — postavljena. DD — Foto: F. Perdan*

## Obvestilo naročnikom!

Letos prehaja Časopisno podjetje Glas na računalniško vodenje naročnikov in naročnin. Zato prosimo naročnike, da z razumevanjem upoštevajo morebitne napake pri pošiljanju položnic za plačilo časopisa Gorenjski glas za prvo polletje 1985. Obenem prosimo vse naročneke, da nam takoj sporočijo spremenjene naslove, da ne bo prihajalo do nepotrebnih napak in reklamacij.

**Časopisno podjetje Glas Kranj**

# Taborniki na zimovanjih

**Kranj, Škofja Loka** — Nekatere občinske zveze tabornikov na Gorenjskem so se tudi letos odločile za zimovanja predvsem mlajših članov med počitnicami. Enote Zveze tabornikov občine Kranj so pripravile zimovanja v več krajih. Približno 90 tabornikov, med njimi okrog 60 otrok iz odreda Stražni ognji, je od 12. do 18. januarja na zimovanju v osnovni šoli **v Mojstrani**. V taborniški koči **na Joštu** zimuje od 12. do 19. januarja približno 30 tabornikov iz odreda Albin Drolc, prav toliko članov odreda Stane Žagar-mlajši pa bo v koči od 19. do 26. januarja. V tem času bodo zimovali v osnovni šoli **v Dražgošah** tudi taborniki Kokrškega odreda iz Kranja in Gorenjskega odreda iz Cerkelj; vseh skupaj bo približno 60. Okrog 30 članov odreda Črni bor z Golnika pa bo na zimovanju **v Gozdu** pod Kriško goro od 21. do 25. januarja.

Odred Svobodni Kamnitnik iz Škofje Loke organizira zimovanje za mlajše člane od 15. do 19. januarja, za tabornike in tabornice pa od 23. do 27. januarja; obe skupini, v katerih bo po približno 40 udeležencev, bosta nastanjeni v osnovni šoli **v Leskovici**. Tod bo Zveza tabornikov občine Škofja Loka pripravila med 19. in 23. januarjem tudi vodniški tečaj. Odred Zelenega žirka iz Žirov pa bo za približno 30 članov organiziral zimovanje v osnovni šoli **Vrh nad rovtami** od 18. do 22. januarja.

Taborniki so pripravili za zimovanje pester spored aktivnosti. Večino časa bodo preživeli na snegu ob učenju smučanja in raznih taborniških igrah. Nekateri bodo imeli vmes tudi taborniško gozdno šolo, med katero bodo spoznavali predvsem taborniško življenje v zimskih razmerah; urili se bodo v postavljanju bivakov in iglujev, nudenju prve pomoči pri poškodbah smučarja in drugih spretnostih, prirejali bodo tudi krajše izlete v okolico. Prosti čas bodo zapolnili z osvajanjem taborniških veščin in kulturnimi nastopi.

S. Saje

GLASOVA ANKETA

# Nad plazove z razstrelivom

**Poljče** — V 16 slovenskih postajah Gorske reševalne službe je približno 50 članov usposobljenih tudi za namerno proženje snežnih plazov z razstrelivom. Ta dejavnost je zelo potrebna, saj je v lani izdelanem katastru snežnih plazov v Sloveniji evidentiranih okrog 200 večjih plazin, ki ogrožajo ceste in druge objekte na raznih krajih; za primer, samo v škofjeloški občini je kar 37 nevarnih plazin. Kljub takšni ogroženosti pa je pri nas še vedno malo storjenega za ugotavljanje nevarnih mest za plazove in preventivno ukrepanje. Največkrat pokličejo minerje plazov na smučišča, da z odstrelitvijo plazov preprečijo morebitno nesrečo.

Drugače je v sosednjih alpskih deželah, kjer je ta dejavnost zelo razvita. Eno od prizadevanj, da bi se jim v tem približali, je vsakoletni tečaj za minerje, ki ga prireja podkomisija za snežne plazove pri GRS Slovenije. O njem smo se pogovarjali s tremi udeleženci letošnjega tečaja v Poljčah pri Begunjah.

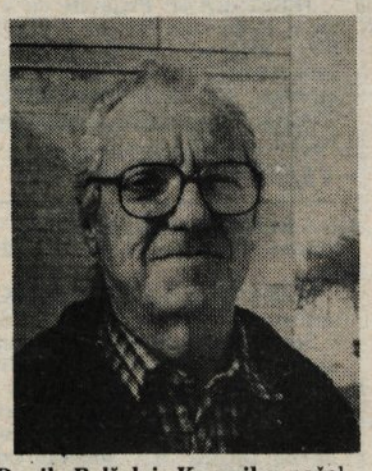

**Danilo Belšek iz Kamnika**, načelnik odseka za minerje snežnih plazov: »Letos smo izvedli že deseti tečaj za minerje iz vrst Gorske reševalne službe, žičničarskih organizacij in cestarske službe. Na teoretičnem delu tečaja udeleženci spoznavajo osnove miniranja, seznanjajo se z novostmi iz sveta ter pregledujejo delo v preteklem obdobju. Temu sledi preverjanje strokovnega znanja s testom. V praktičnem delu se učijo ravnati z raznimi vrstami razstreliva.

Na letošnjem tečaju — udeležilo se ga je 38 minerjev, od tega 3 novi — je bilo delo nekoliko ovirano zaradi pomanjkanja snega. Vsakoletna srečanja so vseeno za vse zelo koristna za pridobivanje izkušenj. Sedaj je že 70—80 odstotkov vseh naših intervencij uspešnih, žal pa so še vedno omejene zlasti na smučišča.«

**Vili Globočnik iz Tržiča**, miner in član podkomisije za plazove pri GRS Slovenije: »Tržičani smo začeli z namernim proženjem snežnih plazov že pred približno dvanajstimi leti, ko smo odstreljevali plazove nad Zelenico z izstrelki minometov in pozneje tudi netrzajnih topov. Te naloge opravljamo sedaj z razstrelivom, česar sta se pri nas prva lotila Marjan Salberger in Tone Kralj. Minerji skrbimo za odstreljevanje plazov, ki ogrožajo cesti od Tržiča proti Jelendolu in Ljubelju pa smučišče na Zelenici. Vsako leto imamo kaj početi. Naša prizadevanja cenijo predvsem smučarji in gorniki, drugi pa jih bolj malo razumejo.

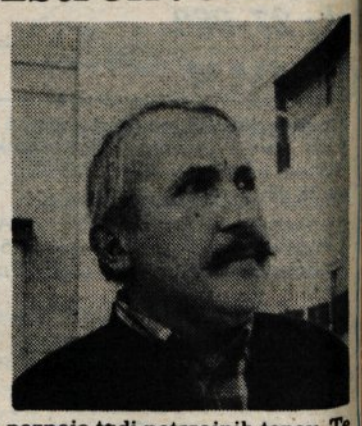

Danes postaja pirotehnika prava umetnost, zato je treba stalno slediti njenemu napredku. Pri tem in obnavljanju znanja nam pomagajo tečaji. Glede na to, da smo amaterji, nam je usposabljanje toliko bolj potrebno.«

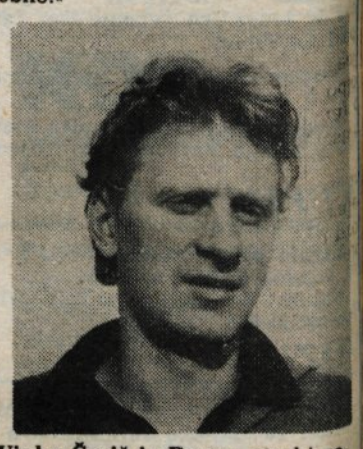

**Vinko Črnič iz Bovca**, gorski reševalec in miner: »Udeležil sem se že prvega tečaja, ki je bil desetletje nazaj v Bovcu. Odtlej stalno sodelujem na njih. Čeprav se snov ponavlja, predavanja niso enolična. Letos, na primer, smo obravnavali nesrečo treh avstrijskih minerjev pri delu; analizirali smo njihove napake in dobili novo izkušnjo za varno ravnanje z razstrelivom.

Zadnji dve leti grem gotovo 2—3-krat vsako zimo na odstreljevanje plazov pod Kaninom. Miniranje opravljajo delavci Kompasovih žičnic na kaninskem smučišču; ponekod delajo z odstreljevalno žičnico, na težko dostopne kraje pa morajo peš. Takrat priskočim na pomoč pri zavarovanju delavcev in prenosu streliva z vsemi izkušnjami gorskega reševalca. Čeprav je delo naporno in nevarno, ga ne mislim opustiti.«

Besedilo in slike:
Stojan Saje

# Železniški mostovi bodo ostali

**Jesenice** — DINOS Ljubljana je zaprosil skupščino občine Jesenice, da mu dovoli odstranitev in razrez železniških mostov na opuščeni železniški progi Jesenice—Rateče. DINOS se ukvarja z zbiranjem in predelavo sekundarnih surovin in obenem opravlja kasacije, se pravi, demontažo in razrez raznih jeklenih konstrukcij. Ljubljansko podjetje je obenem tudi prepričano, da bi z razrezom opuščenih železniških mostov prispevali k lepšemu okolju Zgornjesavske doline.

Komite za urejanje prostora in varstvo okolja skupščine občine Jesenice je za predhodno mnenje zaprosil republiški komite za promet in zveze Ljubljana ter krajevni skupnosti Kranjska gora in Dovje-Mojstrana.

Pri Železniškem gospodarstvu Ljubljana so bili mnenja, naj v razredu železniških mostov odločajo krajevne skupnosti in prebivalci Zgornjesavske doline, predvsem pa kmetje, ki imajo ob progi zemljišča. Obe krajevni skupnosti se nista strinjali z odstranitvijo mostov, saj mostovi služijo občasno za obvoznice in poti. Toko vsaj za zdaj železniških mostov ne bodo odstranili.

D. Sedej

Evropska namiznoteniška super liga

# V Kranju dvoboj Jugoslavija : Madžarska

**Dvoboj evropske namiznoteniške superlige bo 6. marca v športni dvorani na Planini.**

**Kranj** — V počastitev 40-letnice namiznega tenisa v Kranju bo 6. marca v športni dvorani na Planini dvoboj petega kola evropske namiznoteniške superlige med Jugoslavijo in Madžarsko. Dvoboj bo pripravil Namiznoteniški klub Kranj s pomočjo telesnokulturnih organizacij ter kranjskega in gorenjskega združenega dela. Kakovostna namiznoteniška prireditev, na kateri bomo videli najboljše jugoslovanske in madžarske mojste bele žogice, je del prizadevanj kranjskih namiznoteniških delavcev, da bi med mladimi povečali zanimanje za namizni tenis in Kranju povrnili nekdanji ugled.

Evropska, jugoslovanska in slovenska namiznoteniška zveza niso brez razloga zaupale Kranju pripravo in izvedbo tako pomembnega dvoboja. Kranjski namiznoteniški delavci so se namreč v preteklosti že večkrat izkazali z uspešno izvedbo mednarodnih tekmovanj. Pred sedmimi leti so v počastitev 50-letnice namiznega tenisa v Sloveniji pripravili dvoboj med Jugoslavijo in Kitajsko in leto zatem še dvoboj evropske namiznoteniške super lige med Jugoslavijo in Švedsko.

Odbor za pripravo in izvedbo dvoboja Jugoslavija : Madžarska — vodi ga Milan Bajželj — se je v četrtek sestal na prvi seji, na kateri je pregledal do sedaj opravljeno delo in se dogovoril za nadaljnjo dejavnost. Člani odbora so bili enotnega mnenja, da je treba storiti vse, da bo dvoboj kakovostno in dobro obiskana namiznoteniška prireditev.

(cz)

## Zahvala darovalcem!

**Škofja Loka** — Center slepih in slabovidnih dr. Antona Kržišnika iz Škofje Loke se zahvaljuje vsem, ki so namesto novoletnih čestitk, žalnih vencev, spominskih daril in iz humanih namenov podarili denar kot pomoč osebam, prizadetim na vidu.

Darovali so: **Stane Rupar, Podlubnik 124, Škofja Loka, 14.000 dinarjev, stanovalci stolpnice na Kidričevi 15, Ljubljana, 4700 dinarjev, Cvetka Maksim, Partizanska 41, Škofja Loka, 2000 dinarjev, Srednja mlekarska in kmetijska šola Kranj, 5000 dinarjev, Saša Slavec, Tacen 40 b, Ljubljana, 20.000 dinarjev, OOS DSSS Tekstilindus Kranj, 5000 dinarjev in Alojz Blaznik, Luže 28, Šenčur, 60.000 dinarjev.**

Vsem hvala, časopisu Gorenjski glas pa hvala za brezplačno objavo!