

Svet za gospodarstvo skupščine občine je na svoji seji 26. marca obravnaval vprašanja z zborov volivcev, ki zadevajo gospodarstvo in daje naslednja pojasnila oziroma odgovore:

ZBOR VOLIVCEV KS LITOSTROJ

Kako je usklajeno znižanje osebnih dohodkov za 2 %, istočasno pa se naj storilnost poveča za 4 %.

V osnutku smernic mestne skupščine o izvajanju nalog na področju gospodarstva in družbenih dejavnosti v Ljubljani za leto 1973 je predvideno, da bo realni osebni dohodek na zaposlenega v primerjavi z letom 1972 padel za 2,6 % ob povečanju produktivnosti za 4 %. Ta ocena je sicer v nasprotju z ocenami republiške resolucije o družbeno-ekonomski politiki in razvoju SR Slovenije ter neposrednih nalogah v letu 1973, ki pri dvigu storilnosti za 4 % predvideva realni osebni dohodek na zaposlenega v porastu za 1 %. Nasprotje med ocenama pa je le v tem, da se v republiki pričakuje pri 14 % porastu nominalnih osebnih dohodkov na zaposlenega, dvig cen za 13 % nasproti letu 1972, mestno gradivo pa računa pri 14 % nominalnem porastu osebnih dohodkov povečanje življenjskih stroškov za 17 %. Menimo, da je ta ocena realnejša. V primeru, da bodo osebni dohodki v gospodarstvu sproščeni in osebni dohodki v gospodarstvu korigirani glede na sporazume, pa je možno pričakovati nad 4 % porast nominalnih osebnih dohodkov, tako da tudi realni osebni dohodki ne bodo nižji kot v letu 1972.

Glede na planirani povprečni porast cen za 17 % pa je treba upoštevati tudi strukturna razmerja proizvodnje in storitev v posameznih občinah, ne bo namreč povsod dosežen tolikšen porast družbenega bruto produkta na račun cen. Določenim proizvodom se namreč cene ne bodo bistveno povečale, medtem ko bodo cene hitreje naraščale v kmetijstvu, prometu, energetiki in pri raznih drugih komunalnih storitvah (stanarine). To pa bo imelo za posledico nižjo akumulativnost v panogah, kjer bodo stroški hitreje naraščali od cen njihovih izdelkov.

Za stanovanjsko izgradnjo so bila v preteklih letih že zagotovljena sredstva. Ker jih sedaj ni, zanima občane, kje je ta denar, oziroma kje se je porabil in kdo je sklepal o tej porabi oziroma posojilu.

Vprašanje je premalo konkretno, zato skušamo odgovoriti le na splošno. Sredstva za stanovanjsko gradnjo so se doslej zbrala iz naslednjih virov:

- 4 % obvezni stanovanjski prispevek (računan od bruto osebnih dohodkov delavcev),
- del sredstev sklada skupne porabe, ki ga oblikujejo delovne organizacije samostojno,
- prihranki občanov.

Obvezni 4 % stanovanjski prispevek delovnih organizacij se deloma (20 % prispevek) odvaja za stanovanja borcev NOV — pretežno za nakup najemnih stanovanj. Program porabe teh sredstev je vsako leto objavljen v Uradnem listu. Del za stanovanjsko gradnjo namenjenih sredstev delovnih organizacij pa se tudi (8,5 % prispevka) porabi za refundacijo stanarin in ostanek (71,5 % prispevka) za najemna stanovanja in za kredite stanovanjskim varčevalcem, članom delovne skupnosti delovne organizacije. Kdo in koliko naj dobi teh sredstev, je odvisno od samoupravnih organov vsake delovne organizacije.

Iz analize, ki jo je izdelal oddelek za gospodarstvo v lanskem letu pa je razvidno, da delovne organizacije manjši del za stanovanjsko gradnjo namenjenih sredstev uporabijo tudi v svojem poslovnem skladu za obratna sredstva.

Zbrana sredstva se še povečujejo z bančnimi krediti poslovnih bank na osnovi varčevanja individualnih interesentov ali vezanih sredstev delovnih organizacij. Povečanje znaša od 200 do 300 %, odvisno od dobe varčevanja ali dobe vezave. Sredstva za take kredite je poslovna banka krila iz vrnjenih anuitet bivših občinskih skladov, ki so v kreditnem potencialu banke in od še neuporabljenih sredstev varčevalcev in vezanih sredstev. Vendar slednja banki nič več ne zadoščajo za odobravanje kreditov, zato si banke pomagajo z zbiranjem drugih bančnih sredstev (hranilne vloge in podobno). Predpisi

ne dovoljujejo odobravanja kreditov za gradnjo stanovanj brez predložitve gradbene dokumentacije (lokacija — gradbeno dovoljenje). Zato si ne moremo predstavljati, da bi bilo možno ta sredstva nenamensko porabiti. Če pa se to vseeno zgodi, bi morali prijaviti pristojnim organom, predvsem službi družbenega knjigovodstva, da zoper krivca sprejme ustrezne sankcije.

Ob uvajanju družbenih dogovorov oziroma samoupravnih sporazumov, kjer naj bi posamezne delovne organizacije s posameznimi samoupravnimi interesnimi skupnostmi sklepale le-te, je prišlo do situacije, da se je v delovnih organizacijah v dobi stabilizacije celo povečala administracija, saj mora podjetje kot je Litostroj samo za dvig osebnih dohodkov izpolniti okoli 1500 virmanov. Razumljivo je, da jih je potrebno prav toliko podpisati in vknjižiti. Zakaj ne bi to poslovanje poenostavili oziroma naj občine ali banke same razporedijo denar po upravičenih uporabnikih.

Problem obračunavanja osebnih dohodkov, prispevkov in davkov na osebni dohodek, prometnih davkov in tudi številnih posojil v tej zvezi je zares postal zelo kritičen. To preobremenjuje tako delovno organizacijo, ki mora ta poročila in virmane izdelati, kot tudi organe, ki

podražile. Uvedba tega zakona je imela namen, da se zmanjša obseg investicij, ki ne povečujejo proizvodnje. Letos uveljavljeni predpisi o likvidnosti ponovno omejujejo možnosti investiranja, ker bodo morale organizacije združenega dela prvenstveno zagotoviti trajne vire za kritje obratnih sredstev. Zato menimo, da letos še ne moremo pričakovati gradnje trgovine na Brodu.

ZBOR VOLIVCEV KS VODICE

Kmetijska gospodarstva naj se ne obdavčujejo po ustvarjenem dohodku, ampak po katastru kot je bilo doslej.

Ustavni amandmaji k republiški in zvezni ustavi izenačujejo položaj delavcev v zasebnem in družbenem sektorju. Zato bodo tudi kmetijski proizvajalci plačevali davek oziroma družbene obveznosti od ustvarjenega dohodka. S tem pa odpade obračun davkov od katastrskega dohodka. Nikjer pa ni rečeno, da se pri obračunavanju oziroma ugotavljanju družbenih obveznosti ne bodo upoštevale vse specifičnosti, ki nastopajo v posameznih primerih, predvsem mislimo na to, da bo treba pri ugotavljanju ustvarjenega dohodka in stroškov, ki so v zvezi s takim dohodkom, upoštevali vse delo, ki je bilo

ODGOVORI NA VPRAŠANJA VOLIVCEV

so dolžni to pregledati. Menimo, da bi se v tej zvezi morala zakonodaja poenostaviti. Na splošnem zboru Ljubljane je bil sprejet sklep, da se zadolži poslance z območja Ljubljane, ki naj predlagajo zakonsko dopolnilo, s katerim bi se morala taka in podobna administracija zmanjšati na minimum.

ZBOR VOLIVCEV KS SENTVID

Občani želijo vedeti, če je lokacija za novo trgovino.

Ni razvidno za katero novo trgovino se vprašanje glasi! Znano nam je, da ima veletrgovina Mercator — TOZD Grmada že izdelane načrte, lokacijo in vsa potrebna soglasja za gradnjo nove trgovine v Vižmarjih nad klancem. V kolikor bodo uspeli zagotoviti potrebna finančna sredstva, upajo, da bodo že v letošnjem letu pričeli z gradnjo I. faze. V nasprotnem primeru pa šele v prihodnjem letu.

ZBOR VOLIVCEV VIŽMARJE — BROD

Skupščina občine naj se poveže z Mercatorjem ali trgovinskim podjetjem Škojja Loka, da bi z gradnjo samopostrežne trgovine pričeli že v letu 1974.

Veletrgovina Loka je bila pripravljena graditi trgovino na Brodu. Glede na sprejem zakona o polaganju depozita v negospodarske in ne-proizvodne investicije, so se investicije precej

vloženo, kot na primer delo družinskih članov in podobno. Zato menimo, da je treba počakati na osnutek zakona in šele na tej podlagi predlagati pripombe.

ZBOR DELOVNIH LJUDI DONIT — MEDVODE

Nujno je potrebno, da se zagotovijo določena sredstva tudi iz občinskih virov za čim hitrejšo izgradnjo nove lekarne, ker bomo v nasprotnem primeru v neugodnem položaju, ker se bo lekarna ukinila.

Skupščina občine je pripravljena, da na podlagi utemeljenega kreditnega zahtevka odobri centralnim lekarnam investicijski kredit za gradnjo lekarne v Medvodah. Podobno je bilo urejeno tudi za gradnjo lekarne v Šiški, ki je bila financirana s kreditom občinskega sklada za zdravstvene investicije.

ZBOR DELOVNIH LJUDI AGROSTROJ

Tovarna v Medvodah mora vsako leto plačati odškodnino za onesnaženje Sore oziroma Save, ribiškimi družinam in občini Ljubljana—Šiška. Ribiška družina s temi sredstvi obnavlja zarod, kaj pa naredi občina s temi sredstvi pa nam ni znano.

Po sklepu sveta za komunalne in stanovanjske zadeve se bo formiral pri KS pogrebni odbor.

Po katerih kriterijih se uporablja prispevek za uporabo mestnega zemljišča?

Prispevek za uporabo mestnega zemljišča se uporablja v skladu z ustreznimi predpisi (Glasnik št. 39/67 in 16/68. — Odlok o prispevku za uporabo mestnega zemljišča na območju mesta Ljubljane). Pobiranje in poraba sredstev iz tega naslova sta od leta 1968—1973 tekla po naslednjem:

Leto	Pobrano	Porabljeno
1968	371.164	1.072.008
1969	499.197	52.228
1970	433.567	158.407
1971	259.442	386.503
1972	294.957	223.304
Plan za leto 1973	289.093	500.000

Kurilnico v soseski 6 je treba odpraviti.

Po izjavi tov. Čulka od komunalne energetike Ljubljana se kurilnica v soseski 6 po 15. maju 1973 ukine, ko bo končano ogrevanje.

Na strani 6 »Javne tribune«: Zakaj je nastala razlika pri KS Komandanta Staneta in KS Zg. Šiška pri zimski službi?

V zvezi s tem vprašanjem vas obveščamo, da je pri prepisovanju podatkov za KS Komandanta Staneta prišlo do napake in da se znesek 12.000 ne nanaša na zimsko službo, ampak na stroške vzdrževanja prostorov KS.

KRAJEVNA SKUPNOST KOMANDANTA STANETA

Parkirni avtomati — kam gre denar?

Dohodek, pridobljen s parkirnimi avtomati je dohodek mesta Ljubljane (Odlok SML).

Stanovanjski sklad — kje se zbira denar in uporaba?

Sredstva, pridobljena v skladu s samoupravnim sporazumom o izločanju in usmerjanju sredstev za stanovanjsko graditev, rekonstrukcijo in družbeno pomoč v stanovanjskem gospodarstvu, se zbirajo na posebnem računu mesta Ljubljane. Uporabljala se bodo v skladu z normativnimi akti o stanovanjskem gospodarstvu (en izvod le-teh vam prilagamo).

KRAJEVNA SKUPNOST DRAVLJE

Kdo izkorišča gramoz v S-6?

Koristnik gramoz v S-6 je Sklad za komunalno urejanje zemljišč za tampone cest.

KRAJEVNA SKUPNOST SENTVID

Zahteva se, da se uredi parkirni prostor pred domom Svobode in pred cerkvijo ter da se prepove parkiranje tovornjakom, ki brez dovoljenja parkirajo in zasedejo ves prostor, predvsem tovornjaki podjetja TLAK.

Strokovna služba bo postopala v skladu s predpisi in finančnimi možnostmi.

Za odvažanje smeti se predlaga, da bi SNA-GA odvažala smeti trikrat tedensko ali pa bi dala na voljo več posod za smeti.

Predlog bo posredovan komunalnemu podjetju SNAGA.

Od semaforja do Sentvida naj se uredi pločnik, ker je sedaj zelo nevarno hoditi tam.

Ni sredstev. Pločniki se bodo urejali sinhrono z rekonstrukcijo Celovške ceste.

Na 6. strani proračuna so predvideni stroški za potovanja in sicer 25 milijonov — občanka predlaga naj bi se ta denar porabil za prave stvari, na primer za ceste.

Na 6. strani Javne tribune je za potne stroške odbornikov in ostalih voljenih in imenovanih oseb predvideno 20.000 din, ne pa 25 milijonov.

Cesta v Pržanj je nedokončana, čeprav so bile z nakupom vplačane vse pristojbine v sklad za komunalno urejanje zemljišč. Sklad ni naredil ničesar. Volivci želijo vedeti, kje je denar in kdaj bo to urejeno.

Pržanjska cesta bo rekonstruirana v letošnjem letu.

Ukreniti je treba vse potrebno, da se prepreči uničevanje zelenice pred pekarno, ker nihče ne pazi kod vozi — merodajni činitelji naj se prepričajo na kraju samem in naj ukrepajo.

Uslužbenci in predstavniki KS naj posredujejo naslove kršiteljev.

KRAJEVNA SKUPNOST VODICE

Kako so bila potrošena sredstva zbrana s krajevnim samoprispevkom v KS Vodice?

S krajevnim prispevkom, zbranim na področju KS Vodice, razpolaga svet KS.

Zakaj volivci niso dobili vabil za zbor?

Vprašati svet KS Vodice in SZDL terena.

avtomontaža



TOVARNA KAROSERIJ »AVTOMONTAŽA«
Ljubljana, Celovška cesta 180

projektira, konstruira ter proizvaja avtobusne in specialne karoserije, jeklene profile, Jugo-Webasto grelce in klimatske naprave.

Ob praznovanju občinskega praznika 22. junija iskrene čestitke!



Union

PIVOVARNA IN TOVARNA KVASA LJUBLJANA

Od dobrega najboljšje »UNION« pivo

Vsem poslovnim sodelavcem, delovnim kolektivom in občanom čestitamo ob prvem občinskem prazniku občine Ljubljana-Siška



FRUCTAL-ALKO

SADNO LIKERSKI KOMBINAT

Čestita ob 1. občinskem prazniku občine Šiška in priporoča svoje visokokvalitetne sokove in pijače:

PINGO, DVOJNI C, DVOJNI A, MALINOV SIRUP in druge

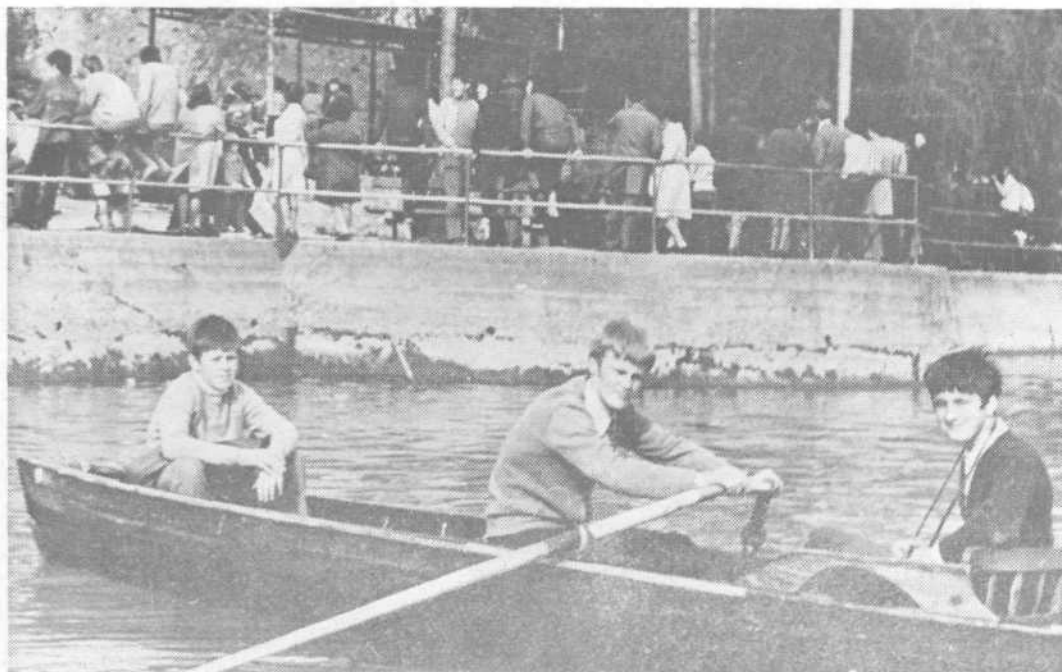

Odbornik občinske skupščine tov. Burnik je tudi opozoril na slabe odnose KS do obrobni vasi kot so: Polje, Vojsko itd.

Občinska konferenca SZDL predlaga, da krajevna organizacija SZDL Vodice organizira razgovor z občani o morebitnih nepravilnih odnosih KS Vodice do obrobni vasi Polje, Vojsko itd.

KRAJEVNA SKUPNOST GAMELJNE — RAŠICA

PTT je postaviti zahtevek za čimprejšnjo postavitev telefonske celice za občane oziroma dogovoriti se z direktorjem samopostrežne trgovine, da pusti telefonirati občanom v nujnih primerih.

Vašo zahtevo je pristojni organ posredoval podjetju za PTT promet.

KRAJEVNA SKUPNOST GUNCLJE

Kaj je s Škerljevo ulico, dovoz peska, asfaltiranje. Predlaga se, da bi polovico financirali občani, polovico pa občina.

V letošnjem letu ni predvidena rekonstrukcija. Predhodno je treba izdelati investicijsko-tehnično dokumentacijo.

KRAJEVNA SKUPNOST ŠMARTNO — TACEN

Kdaj bo urejena jama, v katero mečejo smeti in odpadke?

Služba oddelka za gradbene in komunalne zadeve je zadevo že uredila.

Zakaj ne vozi avtobus tudi ob nedeljah in praznikih?

Vaše vprašanje bomo posredovali podjetju VIATOR.

KRAJEVNA SKUPNOST STANEŽIČE — MEDNO

Zahtevamo ureditev vodovoda sev.-zapad. v Stanežičah!

Zadevo bomo posredovali komunalnemu podjetju Vodovod.

En milijon din je premalo za vzdrževanje krajevnih poti.

Glede na restriktivne in stabilizacijske ukrepe ni možno zviševati postavk, ki so določene po proračunu.

Apeliramo na občinsko skupščino, da uredi s SNAGO in MEGRADOM odnos do krajevnih skupnosti.

Pristojna služba bo posredovala vaš zahtevek komunalnemu podjetju SNAGA in GP MEGRAD.

Prometni znaki — važno.

Strokovna služba bo zadevo posredovala svetu za preventivo in vzgojo v cestnem prometu po predhodnem terenskem ogledu. Krajevna skupnost naj pripravi predlog o prometnih znakih.

KRAJEVNA SKUPNOST PIRNIČE

Občani zahtevajo postavitev dveh telefonskih celic in sicer ene v Zg. Pirničah, ene pa v Sp. Pirničah in napeljavo telefonskega voda v Pirničah.

Vašo zahtevo bomo posredovali podjetju za PTT promet.

ZLEBE, GOLO BRDO, SENIČICA

Občani prosijo, da se ovinki na cesti na Golo brdo čimprej uredi, kar je bilo s strani predstavnika strokovne službe volivcem na zboru že zagotovljeno.

Zadeva sodi v pristojnost KS Medvode, kajti na tem območju ureja cestnovzdrževalno službo KS Medvode in to iz naslova krajevnega samoprispevka, kot je bilo pojasnjeno na zboru volivcev.

ZBILJE

Volivci postavljajo zahtevo, da se cesta III. reda Jevca—Zbilje asfaltira z ozirom na nov prometni režim.

V letošnjem letu sredstva niso zagotovljena za ta namen, vendar bomo predlog upoštevali pri razvojnem programu. Glede na makadamsko ureditev ceste je KS Medvode zadolžena, da to cesto redno služi.

Trgovsko podjetje s kurivom in gradbenim materialom

»KURIVOPRODAJA«

Ljubljana, Na Jami 10

čestita vsem poslovnim sodelavcem, delovnim kolektivom in občanom ob prvem občinskem prazniku občine Šiška

Še nadalje se priporočamo

PRESKA

Nekateri občani so dali kritično pripombo glede izvajanja del »Gradlesa« pri kanalizaciji v novem naselju Preska, češ da se dela opravljajo brez pravega strokovnega nadzorstva nad delavci, ki ta dela opravljajo. S tem opozarjajo, da naj to podjetje v prihodnje ne prevzame več del.

Strokovna služba je dostavila pripombo KS Medvode kot investitorju in izvajalcu »Gradles« z naročilom, da nas obvestijo o ukrepih glede na zgoraj navedene pripombe.

KRAJEVNA SKUPNOST VIŽMARJE — Brod

V proračunu naj se zagotovi del finančnih sredstev za onesnaženo okolje in za komunalno

dejavnost. V kolikor ni letos tega denarja naj se to upošteva pri izdelavi proračuna za leto 1974.

Sredstva za komunalno dejavnost se razporejajo vsako leto v okviru možnosti.

Na področju SS III, Vižmarje, pod klancem — vzhod, je potrebno pridobiti potrebne površine za ureditev igrišč za rekreacijo in športno udejstvovanje številne mladine.

Ljubljanski urbanistični zavod je za to področje izdelal predlog dopolnitve GUP ter s tem zazidalnega otoka SS-111 vzhod, v katerem je zajeta kompleksna cona kot rezervat za gradnjo šolskih in drugih tovrstnih objektov.

KRAJEVNA SKUPNOST SMLEDNIK

V razvojnem programu cestnega omrežja je dati prioriteto rekonstrukciji ceste Tacen—Vikrče—Smlednik.

Cesta Tacen—Vikrče—Smlednik je v pristojnosti republiškega cestnega sklada.

Dopolniti je javno razsvetljavo tj. Elektro Kranj naj ponovno namesti vsa svetlobna telesa v vasi, ki jih je neodgovorno in brez vednosti KS odstranilo.

Zadeva je v postopku.

Urediti je treba cestno signalizacijo na krajevnih in vaških cestah.

Strokovna služba uprave SO Ljubljana—Šiška v sodelovanju z Uradom za promet mesta Ljubljane bo ustrezno ukrepala.

Cestno-vzdrževalna služba naj deluje na podlagi programa, ki naj bo mesečni za vse leto s tem, da se programi cestno-vzdrževalne službe dostavijo KS glede kontrole nad deli.

O tem je že sprejet ustrezen sklep na svetu za komunalne in stanovanjske zadeve.

Vse račune, ki jih dostavlja Elektro Kranj za vzdrževanje, naj predhodno potrdi krajevna skupnost, ki ima nalogo, da prej preveri ali so bila dela po računih resnično opravljena.

Sprejeto.

KRAJEVNA SKUPNOST BUKOVICA — SINKOVTURN

Občani so postavili zahtevo naj avtobus, ki ima odhod ob 18.20 uri iz Ljubljane pelje do Utika. Dogovor je bil z Viatorjem, da je Utik začetna postaja preko Bukovice, a so ta dogovor začeli opuščati. To se mora obvezno urediti zaradi delavcev, študentov in dijakov!

Krajevna skupnost naj vztraja na zahtevku pri podjetju Viator, strokovna služba uprave SO Ljubljana—Šiška pa bo podprla njihov predlog.

