POŠTNINA PLAČANA V GOTOVINI

VEČERNIK

Leto XIV. Štev. 89

TELEFON UREDNIŠTVA: 25—67
UPRAVE: 25—67 in 28—67
POSLOVALNICA CELJE, Prešernova 3. tel. 280
POŠTNI ČEKOVNI RAČUN 11.409

Maribor, petek 19. aprila 1940

NAROČNINA NA MESEC
Prejeman v upravi ali po pošti 14 din. dostavljen na dom 16 din. tujina 30 din

Cena din 1.—

Nemško poročilo o Narviku

Nemške pomorske bojne enote so se pri Narviku bojevale do zadnje granate in zadnjega torpeda — Nemci poročajo o odbitju vseh napadov na njihove postojanke na Norveškem — Zavezniki poročajo o strnitvi vojske in gradnji utrjenih položajev

BERLIN, 19. aprila. DNB. **VRHOVNO NEMŠKO POVELJSTVO POROČA, DA ZAVZEMA BOJ, KI SO GA BILI NEMŠKI RUŠILCI Z ANGLEŠKIMI ENOTAMI PRI NARVIKU, POSEBNO MESTO V VSEJ ZGODOVINI POMORSKIH VOJN. KO SO NEMŠKI RUŠILCI PRIPLULI DNE 9. APRILA V FJORD PRI NARVIKU, STA STALI TAM ZASIDRANI DVE NORVEŠKI OKLOPNICI, KI SE NA POZIV NISTA HOTELI VDATI. VNEL SE JE ZATO Z NJIMA BOJ, V KATEREM STA BILI POTOPLJENI. NATO SE JE IZVRŠILO TAKOJ IZKRCANJE NEMŠKIH ČET V NARVIKU. DNE 11. APRILA SO NAPADLE NARVIK ANGLEŠKE BOJNE ENOTE, TODA NEMCEM SE JE POSREČILO NAPAD ODBITI IN UNIČITI TRI ANGLEŠKE RUŠILCE IN ENEGA TEŽKO POŠKODOVATI. NA NEMŠKI STRANI STA BILA IZGUBLJENA DVA RUŠILCA. DNE 13. APRILA PA SO PREŠLI ANGLEŽI V SPLOŠEN NAPAD. NEMŠKE BOJNE ENOTE SO SE JIM JUNAŠKO POSTAVILE V BRAN. ŠELE KO SO IZSTRELILE ZADNJE GRANATE IN ZADNJE TORPEDE, SO SE UMAKNILE V NOTRANJOST FJORDA, DA REŠIJO KOLIKOR MOGOČE MATERIALA IN IZKRCAJO MOŠTVO ZA OBRAMBO NARVIKA. DA ZADRŽI PRODIRANJE ANGLEŽEV, SE JE POSTAVIL EDEN IZMED NEMŠKIH RUŠILCEV POSTRANI V FJORD IN S SILNIM JUNAŠTVOM ZADRŽEVAL VELIKO ANGLEŠKO NAPADALNO PREMOČ. ŠELE KO SO BILI VOJAKI IZKRCANI SO BILE NEMŠKE ENOTE POTOPLJENE. NEMŠKA VOJSKA IN NEMŠKI NAROD GLEDATA ZATO S PONOSOM NA TA JUNAŠKA DEJANJA.**

Položaj na norveških bojiščih

NEMŠKO POROČILO

BERLIN, 19. aprila. DNB. **Pri Narviku so bili odbiti doslej vsi angleški napadi na nemške postojanke. Letalski napad na Trondhjem je ostal prav tako brez uspeha. Sovražnik je bil odbit. V Bergenu in okolici je potekel včerajšnji dan mirno.** Savanger so obstrejevale angleške bojne ladje z morja. Nemška letala so odbila angleški letalski napad in zadela neko križarko, ki se je takoj potopila. Zadetih je bilo tudi več drugih sovražnih ladij. Dva angleška bombnika sta bila sestreljena. Na področju Osla so nemške čete znatno napredovale. Napredovanje od Kongvingerja se nadaljuje. Nemška letala so napadla dve norveški torpedovki pri Arendalu. Ena je bila nevarno zadeta in je obtičala pri obrežju. V Kategatu in Skageraku aktivnost podmornic.

STOCKHOLM, 19. aprila. DNB. List »Snia Dagbladet« javlja, da je pri Värmlandu prešlo švedsko mejo 400 norveških vojakov, ki so bili takoj razoroženi. Nekateri oddelki so pripeljali s seboj tudi topove. Ponekod se javlja med Norvežani prava panika.

NORVEŠKO POROČILO

STOCKHOLM, 19. aprila. Reuter. **Uradni komunike norveške vlade pravi, da se izkrcavanje angleških čet nadaljuje na večih krajih norveške obale. Norveške čete so prišle na mnogih krajih dežele v stik z zavezniškimi. Mobilizacija v krajih severno od Trondhjema je končana, poveljstvo norveških čet je prepričano, da se bo poslej lahko uspešno postavilo v bran Nemcem. Nemško napredovanje je po večini ustavljeno. Obrambna črta nad Oslom je okrepljena in utrjena.**

OSLO, 19. aprila. Avala. Nemški letalci so bombardirali kraj Eidsvoll severno od Osla ter ob tej priliki poškodovali občinsko hišo in cerkev.

ZAVEZNIŠKO POROČILO

NORVEŠKO-ŠVEDSKA MEJA, 19. aprila. **Vlada je sprejela poročilo poveljnika norveških čet, ki operirajo severno od Trondhjema, da so norveške čete na tem področju že stopile v stik z zavezniškimi oddelki. Norvežani sodelujejo tod z Angleži na kopnem, na morju in v zraku. Šesta norveška divizija je zavzela severno od Trondhjema važne postojanke, ki jih je v stanu dolgo braniti.**

LONDON, 19. aprila. Reuter. **Norveške čete, ki operirajo severno od Trondhjema, so se utrdile v svojih položajih in stopile v stik z zavezniki. Okrog Osla poteka fronta ob južnem delu jezera Mjösen, 55 km severno od Osla, od tod v zahodni smeri k južnemu robu jezera Rands, nato v ostrem kotu k Oslu, od tu pa spet dalje na jugozahod, do jezera Sperilin.**

LONDON, 19. aprila. Reuter. Posebni dopisnik agencije javlja s švedske meje, da so opazili blizu Storhina, velikega smučarskega središča Norveške na progi iz Trondhjema k švedski meji, skupino 200 Nemcev. V bližini je močna skupina norveških vojakov-smučarjev. Doslej še ni prišlo do boja. Storhin leži kot osamljeno smučarsko središče v pusti okolici. Zimski gostje so kraj že pred časom zapustili.

Važen preokret v Zedinjenih državah

Odločne izjave ameriških državnikov o trdni volji braniti ameriške interese na Tihem oceanu in Atlantiku — Manevri na Tihem oceanu

LONDON, 19. aprila. Reuter. Stališče, ki ga zavzemajo USA glede statusa quo na Tihem oceanu, postaja vedno bolj jasno. **Dogodki zadnjih 24 ur mečejo posebno luč na ameriške velike manevre vojne mornarice v Tihem oceanu, zahodno od Havajskih otokov. Manevriranje se izvaja v največji tajnosti in v razdalji od ameriške obale kakor še nikoli doslej. Tudi se minister vojne mornarice še nikoli ni oddaljil tako daleč od celine.** Na ladje niso bili pripuščeni novinarji in fotoreporterji. Cordell Hull je naglasil, da se bo pažnja mornarici še bolj povečala, čim bo zakonski predlog o povečanju kreditov za izgradnjo ladij prešel skozi kongres.

WASHINGTON, 19. apr. Havas. V izjavi, ki jo je dal Cordell Hull v zvezi s statusom quo v Tihem oceanu se posebno naglaša naslednje stališče Roosevelta: **1. USA ne bodo trpele nikakega vmešavanja Japonske v kolonije Holandske v Vzhodni Indiji. 2. Opozori se Nemčija, da USA ne bodo trpele nobene izpremembe glede posesti Holandske Vzhodne Indije, če bi si rajh drznil vzpostaviti protektorat nad Holandsko. Vlada Zedinjenih držav je trdno odločena preprečiti vsakršno presenečenje, pa naj pride s katerekoli strani. Zadnji dogodki so prepričali Washington, ki je točno opredelil cono, v kateri so interesi USA direktno, v kateri pa indirektno ogroženi. Predsednik Roosevelt je tudi glede Grenlanda izrazil svoje mnenje in ne bo dopuščal vmešavanja v delokrog ameriške celine. V političnih krogih Bele hiše naglašajo, da se tako že kažejo praktične paralele enotnih stališč med zavezniki in USA.** Ne vmešavajoč se v nobene obveze do evropskih držav se USA pod pritiskom evropskih dogodkov vendar le interesirajo za usodo nevtralnih držav, na katere hoče Nemčija raztegniti svoj življenjski prostor.

LONDON, 19. apr. Reuter. »Times« poudarjajo, da **»prihaja v ameriškem javnem in političnem življenju do važnega preokreta. Nasilje nad Dansko in Norveško je pospešilo preokret. Ameriški državljan uvideva, da bi zmaga nasprotnikov demokracije pomenila obenem poraz za USA in njih nadaljnjo neodvisnost. Iz izjav Roosevelta in Hulla se vidi, da računajo USA že zdaj z ogrožanjem svojih interesov, da jih v nemali meri vsklajo z onimi zaveznikov.** Na obeh straneh Oceana je tedaj več točk, ki se stikajo v istem cilju, zagotoviti demokratičnim narodom nedotakljivo samostojnost.«

WAHSINGTON, 19. aprila. Havas. Novi preračun je izglasoval senat s 53 proti 4 glasovom. Ogromna večina dokazuje soglasno željo ameriškega naroda, da okrepi svojo mornarico do stopnje, ki bo omogočala zagotovitev varnosti USA v vsakem pogledu, proti japonski ekspanziji pa še posebej.

WASHINGTON, 19. aprila. Reuter. Senat je odobril zakonski predlog, ki predvideva 964 milijonov dolarjev izdatkov za vojno mornarico. V načrtu je tudi gradnja bojnih ladij s tonažo nad 50.000 ton.

WASHINGTON, 19. apr. Havas. Roosevelt je poslal kongresu poslanico, v kateri zahteva izredna pooblastila za razne preračunske kredite na gospodarskem polju, ki bi trajala do februarja 1943.

Švedska se ne bo dala presenetiti

STOCKHOLM, 19. aprila. Exchange Telegr. **Razvoj dogodkov na Norveškem sili Švedsko k pospešenim odredbam za zagotovitev varnosti. Švedska vlada je trdno odločena ohraniti dalje najstrožjo nevtralnost, toda prav tako trdna je njena odločitev, da se z orožjem upre vsakemu poizkusu pritiska na njo v smeri dovolitve prehoda kake tuje vojske, kakor tudi vsakemu napadu na njeno ozemlje.** V ta namen so bili izdani te dni mnogi obrambni ukrepi in se izdajajo še neprestano novi. **Na vseh eksponiranih mejah in obalah se grade utrdbe in postavljajo topovi, protiletalski topovi in strojnice. Posebna pozornost se pri tem posveča vsem pristniščem, ki bi mogla eventualno služiti komu za poizkus izkrcavanja tujih čet. V tem oziru Švedska ne bo mogla biti tako presenečena, kakor je bila Norveška.** Prebivalstvo je kljub nevarnosti, v kateri je Švedska, mirno in gleda z zaupanjem v ukrepe vlade. Tudi razne vznemirljive vesti ljudi ne razburjajo. Tujci so pričeli zapuščati švedsko ozemlje. Ameriški državljani so bili uradno poklicani s strani ameriškega zastopstva, da Švedsko zapuste v čim krajšem roku.

Kako je bil potopljen „Admiral Scheer“

LONDON, 19. aprila. Reuter. **Po uspelem napadu na nemško žepno križarko »Admiral Scheer« se je angleška podmornica vrnila v angleško luko. Poveljnik podmornice je dejal, da so prvotno mislili, da imajo opravka z nekim rušilcem, ko so srečali »Admirala Scheera«. Pri drugem opazovanju je bila videti nemška ladja večje tonaže, kakor v resnici. Posadka se je takoj odločila za dejanje. Izstrelila je torpedo in zadela nemško križarko v polno. Eksplozijo je bilo čuti v podmornici, ki se je z naglim manevriranjem odstranila.**

Odmevi naših pogajanj s sovjeti

LONDON, 19. apr. United Press. V Londonu so bile sprejete vesti o pričetku trgovinskih pogajanj med Jugoslavijo in Sovjetsko zvezo kot dokaz, da se pripravlja med obema državama postopna obnovitev normalnih stikov.

SOFIJA, 19. aprila. Exchange Telegraph. V sofijskih političnih krogih pozdravljajo pričetek trgovinskih pogajanj med Jugoslavijo in Sovjetsko zvezo in pravijo, **da je bila to že davno tudi želja Bolgarije. Naglaša se celo, da je Bolgarija igrala pri sklepanju prvih stikov med zastopniki Jugoslavije in Sovjetske zveze posredovalno ulogo. Vse ostalo pa je bilo nato dogovorjeno direktno med obema vladama brez vsakega tujega posredovanja.**

Švica se bo branila do zadnje kaplje krvi

BERN, 19. aprila. Stefani. **Komite švicarskega zvezenega sveta je izdal spomenico, v kateri med drugim naglaša, da bo Švica do zadnje kaplje krvi branila svobodo in neodvisnost domovine.**

NEMŠKO LETALO NAD ANGLIJO

LONDON, 19. aprila. Reuter. **Nad Shetlandskim otočjem se je pojavil nemški bombnik. Znak za alarm je trajal 22 minut. Dvignila so se angleška lovska letala, nemško letalo se je oddaljilo ne da bi odvrglo kako bombo.**

Zavezniška veleposlanika pri grofu Cianu

Angleži in Francozi bi radi razčistili vprašanje bodočih namenov Italije — V Londonu ne verujejo, da bi Italija opustila svoje dosedanje stališče, segajo pa vendar po posebnih ukrepih — Aktivnost v Egiptu in Turčiji — Italijani zanikujejo glasove o delitvi interesnih sfer z Nemci na jugovzhodu

RIM, 19. aprila. Ass. Press. Francoski in angleški veleposlanik v Rimu sta skupno obiskala italijanskega zunanjega ministra grofa Ciana. O tem obisku ni bilo izdano nobeno poročilo, vendar se domneva, da sta zastopnika zaveznikov storila potrebne korake, katerih cilj naj bi bil razčiščenje odnošajev med zavezniki in Italijo. Dejstvo je, da žele tako v Londonu kakor v Parizu, da bi se sedanja negotovost nehala in bi nastal jasen položaj glede bodočih namenov Italije v sedanji vojni. Kakšen je bil rezultat tega koraka, seveda tudi ni znano.

VESTI O VLOGI BARIJA

LONDON, 19. aprila. Exchange Telegraph. V London prihajajo nove vesti, ki povečujejo domnevo, da bi utegnila Italija opustiti svojo dosedanjo nevtralnost. Med temi je posebno vest, da so Italijani razglasili Bari za vojno področje. Pomorski strokovnjaki sicer pravijo, da je Bari kot vojaško pomorsko opirališče drugovrstne vrednosti, da pa je pristanišče igralo lani pri akciji v Albaniji zelo veliko vlogo.

LONDON NE VERUJE V VSTOP ITALIJE

LONDON, 19. aprila. Ass. Press. Pisanje italijanskega tiska in polemike, ki so nastale med italijanskim in angleškim tiskom, kakor tudi razne vesti, ki prihajajo glede stališča Italije v London, vse ustvarja razpoloženje, ki sili k razpravljanju in ugibanju o možnostih nadaljnjega razvoja na Sredozemlju. Iz vladnih krogov ni mogoče dobiti nobenih informacij, vendar vlada prepričanje, da ne obstaja vsaj sedaj še prav nobena nevarnost, da bi Italija v resnici nameravala spremeniti svoje dosedanje stališče nevojskovanja. Poučeni izjavljajo, da je pisanje italijanskih listov eno, stališče, ki ga zavzemajo odgovorni činitelji, pa drugo. Kljub temu pa seveda zavezniki ne smejo stati prekrižanih rok ob strani in morajo prav tako seči po raznih ukrepih, ki jim jih nalaga sedanji negotovi položaj.

EGIPT JE NA VSE PRIPRAVLJEN

KAHIRA, 19. aprila. Havas. Predsednik egiptske vlade Ali Maher paša je naglasil v neki izjavi, ki jo je podal zastopnikom tujega tiska v Kahiri, da je egiptska vlada bila z ozirom na to, da moderna vojna ne pozna starih diplomatskih procedur, prisiljena storiti vnaprej za vsak primer razne obrambne ukrepe. Egiptski vojni minister je pa dejal uredniku lista »Mohatan«, da je egiptska vojska dobro pripravljena in razpolaga z vsemi sredstvi moderne bojne tehnike. Na vprašanje, ali bo Egipt gradil tudi moderne črte na svojih mejah, je minister odgovoril, da z ozirom na puščavski značaj obmejnega ozemlja Egipta utrdbene črte po vzorcu Maginotove niso mogoče in ne bi ustrezale potrebam. Razen tega bi bila gradnja takih utrdbenih črt zelo draga.

DELAVNOST ZAVEZNIKOV

CARIGRAD, 19. aprila. United Press. Iz Sirije je prispela sem francoska vojaška misija. Takoj nato so se pričela posvetovanja s šefi turškega generalnega štaba. Glavni poveljnik angleških bojnih sil na Bližnjem vzhodu, general Wawel, je pa odpotoval iz Palestine v Egipt, kjer ima posvetovanja s poveljniki tamkajšnjih angleških čet in zastopniki egiptskega generalnega štaba. Na vsem bližnjem vzhodu se opaža sploh živahna delavnost zaveznikov v zvezi s položajem na Sredozemlju.

ITALIJANSKI DEMANTI

RIM, 19. aprila. Stefani. Diplomatski urednik agencije piše, da lahko demantira vse vesti o protestu italijanske vlade glede raztegnitve angleške blokade na Sredozemlje in Balkan ter glede ustanovitve britanskega trgovinskega središča v Beogradu. Rimska vlada ni zaradi tega vložila nikakega protesta v Londonu in so vesti o tem neresnične. Italija hoče tudi nadalje obdržati najtesnejše zveze in sodelovanje z balkanskimi državami. Senzacionalne vesti o razdelitvi intersnih sfer Balkana med dve velesili, so brez podlage.

„Interes nas vseh je, da rešimo Balkanu mir“

Tehtne izjave podpredsednika vlade dr. Mačka bolgarskim novinarjem o odnošajih med obema sosedama

BEOGRAD, 19. apr. Podpredsednik vlade dr. Maček je sprejel včeraj odlične predstavnike bolgarskega tiska in jim med drugim dejal: **»Interes nas vseh je, da rešimo na Balkanu mir. Zato je treba, da smo složni med seboj, kar je zdaj enostavna stvar.** Včasih je izbruhnila na Balkanu vojna zaradi nesloge balkanskih narodov. Veliki narodi so zato imeli prilik dovolj, da so se vmešavali in tako ogrožali neodvisnost balkanskih držav. **Zdaj je treba torej vse razlike, ki še obstajajo med nami, složno rešiti, da ne bo imel tretji razloga, vmešavati se. Če smo na Balkanu složni, je to takšna sila, da jo mora tretji respektirati.** To je ideja, kako naj se izvede, ni moja stvar. Začel sem del tega in izravnal diference med hrvatskim in srbskim narodom. Zdaj smo na najboljši poti. Prebrodili smo tričetrt poti, lahko bomo še četrtino te. **V najkrajšem času je treba preiti še razlike, ki ločijo Jugoslavijo od Bolgarije.«** V nadaljevanju je dr. Maček dejal: **»Mislim, da nima nobena država v Evropi liberalnejšega volivnega zakona, kakor je naš novi. Čakamo samo ugodne prilike, da se volitve lahko razpišejo. Hočemo imeti narodno predstavništvo, ki bo izraz svobodne volje naroda. Na Donavi bomo preprečili vse komplikacije.** Donava je velika mednarodna reka, po kateri lahko vsak svobodno plove. Vsak s svoje strani smo dolžni svobodo na Donavi zaščititi v skladu z mednarodnim statutom.« Dr. Maček je nato pritrdil mnenju bolgarskih novinarjev, da so skandinavski narodi prišli v krizo zato, ker niso bili dobro organizirani za obrambo svoje neodvisnosti. **Zato morajo južnoslovanski narodi, srbski, hrvatski, slovenski in bolgarski pohiteti s svojo organizacijo.** Naše prijateljstvo ne sme biti samo v miru, nego tudi v težkih časih, kakor jih zdaj preživlja Evropa. Bolgarski gostje so naglasili, da je v Bolgariji razpoloženje za sporazum, za reševanje vseh vprašanj, da se doseže pravo prijateljstvo z Jugoslavijo. Dr. Maček je na mnenje, da je s strani Jugoslavije premalo iniciative odvrnil: **»Skrbite, da bo prišla iniciativa z vaše strani.** Z naše strani je bilo nekaj iniciativnosti. Poslali smo za začetek našega trgovinskega ministra v Sofijo. **Samo pritisnite malo, da pride tudi nekdo z vaše strani v Beograd, pa se bomo pogovorili,«** je dostavil smeje se dr. Maček. Bolgarski gostje so bili z njegovimi izjavami izredno zadovoljni, ter so izrazili **iskreno željo tesnejšega zbližanja obeh slovanskih sosedov.** Dr. Maček se je zanimal še za trgovinske odnošaje Bolgarije s sovjetsko Rusijo, nakar se je od novinarjev poslovil.

Zavezniki ne bodo ogražali Balkana

LONDON, 19. aprila. Reuter. Včeraj je podal ministrski predsednik Chamberlain v parlamentu važno izjavo o konferenci angleških poslanikov v državah južnovzhodne Evrope, ki je bila te dni v Londonu v zunanjem ministrstvu. Chamberlain je dejal, da so posvetovanja z diplomatskimi zastopniki nudila najboljši dokaz za zanimanje Anglije za države evropskega jugovzhoda. **Namen posvetovanj pa je bil ugotoviti politiko angleške vlade glede ohranitve miru in varnosti na Balkanu ter Podonavju. Nobena teh držav nima nobenega vzroka, da bi se bala, da bi jo zavezniki ali njihove vojske kdaj ogražale glede neodvisnosti in integritete. V gospodarskih vprašanjih so potekala posvetovanja na dejstvu, da želi angleška vlada, da se zveze z omenjenimi državami čim bolj utrdijo in da se poveča izmenjava blaga.** Chamberlain je prav tako omenil tudi, da so poslaniki, ki so se udeležili londonske konference, **že odpotovali in da bodo v kratkem zopet vsak na svojem mestu.** Devet dni so pod vodstvom zunanjega ministra lorda Halifaxa razpravljali o aktualnih vprašanjih v južnovzhodni Evropi. Angleška veleposlanika v Rimu in Moskvi, ki sta se tudi udeležila teh posvetovanj, sta s svojimi poročili in nasveti izpopolnjevala razpravo. Voditelji posameznih misij so bili sprejeti v avdienco pri kralju Juriju VI., a razpravljali so tudi s Chamberlainom in nekaterimi drugimi ministri. Lord Switon jim je dalje raztolmačil tudi delo trgovinske družbe za južnovzhodno Evropo.

BERLIN, 19. apr. DNB. Nemški listi komentirajo včerajšnje Chamberlainove izjave o jugvzhodni Evropi zelo na kratko.

LONDON, 19. aprila. Reuter. Sklepi mednarodne donavske komisije v Beogradu, **ki so uredili opravljanje kontrolne službe na Donavi s strani Madžarske, Jugoslavije, Romunije in Bolgarije, so bili v Londonu z zadovoljstvom vzeti na znanje.** Mednarodni krogi pravijo, da je s tem plovba po Donavi zagotovljena. **Ta sporazum bo tudi mnogo doprinesel do ohranitve miru na Balkanu.**

Trgovinske izgube zaveznikov

BERLIN, 19. aprila. DNB. S poostreno blokado so hoteli Angleži odrezati Nemčijo od železnih rudišč na severu Švedske. **Toda, tudi oni sami so utrpeli nemalo škodo. Po načrtu bi moralo priti letos iz Kirune na Angleško dva milijona ton železne rude. Doslej so je uvozili zelo malo. Tudi Francija je po zasedbi Norveške prizadeta, saj je n. pr. 1937 uvozila iz Skandinavije blaga v vrednosti 1673.4 milijona frankov, samo celuloze za vrednost 790.4 milijona frankov. Močan uvoz iz Norveške v Francijo so tvorile konserve sardin.**

IZ ŠPANSKEGA GOSPODARSTVA

MADRID, 19. apr. DNB. Pod predsedstvom ministra za trgovino in industrijo je bilo zborovanje nacionalnih sindikatov Španije. Ob tej priliki je bilo utrjeno, da se je proizvodnja železa in jekla v zadnjem času zelo dvignila. Država je začela v svoji režiji graditi moderne avtomobile.

Island bo zastopal Dansko

LONDON, 19. apr. Havas. **Islandski parlament je sklenil, da do nadaljnjega prevzame sam prerogative danske krone in zastopa Dansko v tujini. Vlada je sklenila ohraniti strogo novtralnost in poskrbeti za vezi med domovino in USA.**

PO POVODNJI V ARGENTINIJI

BUENOS AIRES, 19. aprila. DNB Vode so jele pojemati, zdaj bo lahko šele preceniti veliko škodo zaradi povodnji. Trpelo je nad 400 hiš. Poplava je terjala več človeških žrtev. Vlada je dala na razpolago za prvo silo 50.000 pezosov. Vojaštvo pomaga pri popravljanju poškodovanih objektov. Precej škode je tudi v pristanišču, posebno na pomolu vojne akademije. Vojni minister je dal poplavljencem na razpolago več poljskih kuhinj.

Mariborska napoved. Spremenljivo oblačno in nekoliko vetrovno vreme. Včeraj je bila največja toplota 19.4, danes naj nižja 4.5, opoldne 18.5.

Neposlušnost Indije

LONDON, 19. apr. Reuter. **Akcijski odbor indijskega nacionalnega kongresa je poslal vsem revolucionarnim odborom po ziv, naj pripravijo deklaracijo za civilno neposlušnost v narodu. Redakciji poziva je prisostvoval tudi Ghandi. Posvetovanja so trajala štiri dni.**

ČEŠKA »MODRA KNJIGA«

PARIZ, 19. apr. Havas. Češkoslovaški narodni odbor je izdal »Modro knjigo« o nacističnem režimu na Češkem in Moravskem.

V GRŠKI VLADI NI SPREMEMB

ATENE, 19. apr. Nekatere radio postaje so objavile netočno vest o izpremembah v vladi.

TRGOVINSKA POGAJANJA NEMČIJA—FINSKA

HELSINKI, 19. apr. Havas. Semkaj bo prispela nemška delegacija na pogajanja za trgovinsko obnovo obeh dežel.

ANGLEŠKA SUVERENA V TOVARNAH

LONDON, 19. aprila. Havas. Kralj in kraljica sta si v teku včerajšnjega dne ogledala tovarne v Birmanghamu ter sta bila od delavcev navdušeno pozdravljena.

ŠEF ROMUNSKE KMEČKE STRANKE IZPUŠČEN

BUKAREŠTA, 19. aprila. Stefani. Bivši šef narodne kmečke stranke, ki je bil konfiniran v nekem samostanu, je bil puščen na svobodo.

TUJA LETALA NAD BELGIJO

BRUSELJ, 19. aprila. Havas. Več tujih letal je letelo visoko nad belgijskim ozemljem in se oddaljilo proti severu.

»HARDYJA« BODO DVIGNILI

LONDON, 19. apr. Havas. Angleška admiraliteta se bavi z možnostjo dviga potopljenega rušilca »Hardyja«.

POTRES V GRČIJI

ATENE, 19. aprila. Reuter. Pri Misolungiju in Argynionu je bil manjši potres. Podrobnih poročil še ni.

Odnošaji med Romunijo in Rusijo

BUKAREŠTA, 19. aprila. Exange Telegr. Napetost, ki je nastala po znanem govoru Molotova, v katerem se je dotaknil tudi vprašanja Besarabije, med Romunijo in Sovjetsko zvezo, **je imela za naslednek zbiranje večjih romunskih čet na sovjetski meji, a na to zbiranje so zopet sovjeti odgovorili s koncentracijo svojih čet.** Ta položaj je dajal povod za mnoge vznemirljive kombinacije, ki so se pojavljale tako v Romuniji sami, kakor tudi v mednarodnem tisku. **Po sedaj dobljenih informacijah se je pa položaj temeljito spremenil na bolje, ker je dosežen med Romunijo in Sovjetsko zvezo sporazum, po katerem se tako romunske čete, ki so zbrane vzdolž sovjetske meje, kakor sovjetske čete, ki so zbrane vzdolž romunske meje takoj umaknejo v ozadje za 10 kilometrov.** Tudi sicer se opaža v tem delu pomiritev položaja.

BUKAREŠTA, 19. aprila. Stefani. **Romunski vladni krogi demantirajo vesti o sporazumu med sovjetsko Rusijo in Romunijo, po katerem sta obe državi umaknili svoje čete 10 km od meje.**

BUKAREŠTA, 19. aprila. DNB. Z odločujoče strani demantirajo vesti o neki sovjetski noti Romuniji, ki vsebuje 15 točk.

Novice

Pričakovane občinske volitve odgodene

Nenadoma je zmagalo stališče, po katerem se občinske volitve odlagajo ter jih ni pričakovati v bližnji bodočnosti

Zadnje dni je bilo v političnih krogih mnogo govora o bližnjih občinskih volitvah. Nekatere skupine so celo vedele povedati, da bodo volitve razpisane v nekaj dneh. Ko pa se je končnoveljavno izvedelo, da bodo občinske volitve na Hrvatskem z javnim glasovanjem, se je pojavil v krogih opozicijskih strank močan odpor. Ker so bile namreč skupščinske volitve odložene ter jih ni bilo pričakovati tako kmalu, bi seveda posamezne stranke uporabile priliko občinskih volitev v to, da bi pomerile svoje moči. Tako bi iz občinskih volitev nastala pravcata tekma med posameznimi političnimi strankami. Spričo veljavnih zakonov bi bilo seveda stališče opozicijskih strank zelo težavno, ker bi ne mogle nastopiti proti vladnim strankam. Mimo tega pa je tudi splošni položaj tak, da je treba strniti v državi vse sile ter biti enotno in složno pripravljen.

Beograjska »Politika« poudarja, da bi politična razračunavanja ob priliki občinskih volitev prinesla zelo nepovoljne rezultate. **»Da bi takšen razvoj notranjega položaja bil napačen in zelo nevaren, o tem ni treba govoriti. Z ozirom na vse to kaže, da je v odločujočih krogih zavladalo mišljenje, da se je treba občinskih volitev izogniti. Po teh poročilih vprašanje občinskih volitev ni več pereče ter ni v bližnji bodočnosti misliti, da bi se izvedle, kakor se je še pred dnevi pričakovalo in verjelo.«**

Koncert vojaške godbe v Slovenjgradcu

Maloštevilni plakati so vabili Slovenjgradčane na koncert vojaške godbe. Vsi so pričakovali, da bo koncert dobro obiskan, saj je bil to prvi nastop vojaške godbe v našem mestu, a je bil slabo obiskan in sicer v glavnem zato, ker nekateri niso hoteli na koncert, ker se je vršil v Sokolskem domu. Iz istega vzroka je menda tudi izostalo poročilo o koncertu v nekem ljubljanskem dnevniku, dasi mu je bilo pravočasno poslano.

Z enourno zamudo je pričel koncert. Godbeniki so morali čakati, ker je bilo ob času, ko bi se moral koncert pričeti v dvorani le 20 ljudi. Program je obsegal 8 točk, katere so izvajali godbeniki odlično in se je poznalo, da so se potrudili, da pokažejo našemu narodu lepoto naše lepe pesmi in glasbe. Program je otvorila uvertura Davorina Jenka: „Kosovo" sledile so Puccinijeva fantazija „Tosca", Iv. pl. Zajca „Duet in finale iz opere „Zrinjski" in Jaklov potpuri „Slovenski biseri". Po odmoru pa so odigrali še Fr. Schuberta H-mol simfonijo I. st, Bošnjakovićev potpuri „Iz staroga Bitolja II", Gounod: Ave Marija, pri kateri so se odlikovali solisti. Poslednja točka je bil Dvorak:: Slovanski ples št. IV. Občinstvo je sprejelo vsako točko z dolgotrajnim aplavzom in se s tem oddolžilo vrlim celjskim godbenikom za užitek, katerega so jim nudili z res izbranim programom. Želimo, da ne bi ostalo samo pri tem koncertu in da bi godbeniki, kakor tudi g. kapelnik podporočnik Fabjanović uslišali željo večine: Na skorajšnje svidenje.

K napredku „malega Beogradu"

V RUŠAH SE USTANAVLJA TUJSKOPROMETNO IN OLEPŠEVALNO DRUŠTVO

V Rušah se snuje tujskoprometno in olepševalno društvo. Ta korak napredka naših staroslavnih Ruš je najtopleje pozdraviti. Društvo bo imelo mnogo posla, da uredi predvsem naša sprehajališča, ki so po svoji naravni krasoti nedvomno edinstvena v vsej dravski dolini, vendar pa trenutno zelo zanemarjena. Tudi estetska zunanjost naših ulic in trga ne odgovarja duhu časa posebno z ozirom na ponesrečeno regulacijo potoka, ki je baš v delu ter se da z dobro voljo še marsikaj izboljšati in urediti. Prepotrebno je med drugim tudi javno kopališče, ki ga tudi Rušani sami zelo pogrešamo, kaj pa šele letoviščarji, ki jih prihaja vsako leto več v našo mikavno naselbino. Tudi pospešitev gradnje prepotrebnega vodovoda in še marsikaj ima snujoče se društvo na programu.

Celje

Smrtna nesreča na cesti

Na cesti med Novo cerkvijo in Višnjo vasjo se je zgodila smrtna nesreča. Hlapec Franc Šip, uslužben pri posestniku Francu Žagarju v Škofji vasi pri Celju je peljal z deskami naložen voz od neke žage nad Novo cerkvijo. V bližini Višnje vasi se je voz po nesreči zvrnil na rob obcestnega jarka in pokopal pod seboj Šipa. Zdrobilo mu je glavo in stisnilo prsni koš. Nesrečni hlapec je bil na mestu mrtev.

SMRTNA NESREČA NA PONIKVI

V sredo popoldne se je zgodila na železniški postaji v Ponikvi težka nesreča, ki je zahtevala človeško žrtev. Pod vlak je prišel 35letni železničar Vincenc Šlegl. Odrezalo mu je desno roko, dobil pa je tudi težke poškodbe po glavi in ostalem telesu. Ponesrečenca so takoj prepeljali v celjsko bolnišnico, kjer je včeraj poškodbam podlegel.

POZOR! Velike in male oglase sprejemamo v naši poslovalnici v Prešernovi ulici 3.

c **Danes vsi v gledališče!** Mariborčani uprizorijo veseloigro „Trideset sekund ljubezni".

c **Ustanovni občni zbor** motosekcije avtoklub Ljubljana bo v sredo, 24. t. m., ob 20. v klubski sobi hotela „Evrope". To bo pododbor, ki bo v Celju popolnoma samostojno deloval. V sporazumu bo odslej v Celju obstajal samo eden klub.

c **Umrla je** v bolnišnici 55 letna vdova rudarja Sušec Frančiška iz Pesjega pri Velenju.

c **S kozolca je padel** 65 letni gostilničar Avgust Rückl iz Ložnice pri Celju in si zlomil desno nogo.

c **V koleno se je vsekal** 34 letni dninar Ferdinand Zamernik iz Strmc pri Lučah.

c **Nesrečni padci.** 52 letna žena krojača Šmogavec Rozalija iz Vranskega je padla in si zlomila levo nogo. — S peči je padla 27 letna žena posestnika Kores Marija od Sv. Roka pri Rogatcu in se poškodla po glavi. — 75 letna pacientinja v Novem Celju Čepin Ana je padla in si zlomila levo nogo. — Vse tri so oddali v celjsko bolnišnico.

c **S svinjsko pičo se je opekla.** 35 letna žena posestnika Mastnak Terezija iz Babnegore pri Šmarju je nesla svinjam vrelo pičo. Med poljo je padla in se polila. Dobila je hude opekline po celem telesu. Pomoči je prišla iskat v celjsko bolnišnico.

c **Gradbeno gibanje.** V Razlagovi ulici gradi tvrdka Borlak veliko trinadstropno stanovanjsko hišo. V Vodnikovi ulici pa bo ključavničarski mojster G. Gradt, dvignil svojo hišo iz enonadstropne v dvonadstropno.

ŠTEDITE Z DENARJEM DAVKOPLAČEVALCEV!

Najemnina za prostore okrajnega cestnega odbora v Laškem se poviša z novim proračunom od 5160 din na 6000 din, čeprav je z ministrsko uredbo vsako povišanje nedopustno. Tudi znesek za čiščenje in kurjavo je povišan od 4500 din na 5420 din. Sedanji uradni prostori se nahajajo v hiši načelnika okr. cestnega odbora g. Deželaka. V Laškem bi se dobili vsaj taki, najbrže pa boljši uradni prostori in bi še obe postavki za najemnino in čiščenje skupno lahko znižali za približno 3000 din letno. Priporočljivo bi torej bilo štedenje z denarjem davkoplačevalcev!

POŽARI NA DEŽELI

V prekmurskem naselju pri Treh mlinih blizu Dolnje Lendave je požar uničil štiri hiše z vsemi gospodarskimi poslopji vred. Zgorelo je tudi 50 prašičev, ranogo perutnine in več glav goveje živine. Škoda znaša preko 200.000 din. Posestva niso bila zavarovana.

Gorelo je tudi v Veliki vasi pri Slivnici. Ogenj je uničil Lešnikovo in Becnikovo domačijo. Obe posestvi sta do tal pogoreli in je skupne škode nad 150.000 din.

PRI VASOVANJU ZABODEN

V Zg. Velki je vasoval 20letni Lubej Štefan pri svojem dekletu. Pri vasovanju ga je pod oknom izvoljenke napadel njegov ljubezenski tekmec in mu porinil nož v hrbet. Nevarno ranjenega mladeniča so prepeljali v bolnišico, napadalec pa je pobegnil.

AKCIJA ZA USTANOVITEV NOVE ŽUPNIJE OB SEVERNI MEJI

Po prevratu l. 1918 so postale z državno razmejitvijo razdeljene tudi nekatere obmejne župnije lavantinske in sekovske škofije. Na ta način so dobile nekatere preobsežna področja delovanja, radi česar je nastalo vprašanje ustanovitve novih župnij. Takšna akcija se vodi zadnji čas za ustanovitev nove župnije v Lokavcu pri Zg. Cmureku, pod katero področje bi pripadli kraji: Lokavec, Rožengrund, Trate, Podgorje, Grabe in Stogovci. V ta namen so zadnji čas pričeli zbirati potrebne prispevke.

ŠTRAJK ZARADI DRAGINJE

Delavci zdravilišča na Klenovniku so zaradi draginje zahtevali povišanje mezde od 20 na 30 din. Ker je uprava zdravilišča njihovo zahtevo odklonila, so vsi delavci složno pričeli stavkati. Štrajkali bodo tako dolgo, dokler jim ne bodo povišali plač.

o. **Sokolska četa** na Črešnjevcu pri Pragerskem uprizori v nedeljo igro „Sin".

o **Zastrupljena jed.** V Šalovcih v Prekmurju je našel stari posestnik Jožef Berke na svojem oknu skledo s kislim zeljem, svinjskim mesom, steklenico žganja in kos kruha. Starčku se je zdela večerja sumljiva, vendar je kljub temu poskusil nekoliko zelja. Postalo mu je slabo, iz česar je sklepal, da je jed zastrupljena. Pes je poginil, ko so mu dali meso. Zadevo so prijavili oblastem. Sumijo, da je jed zastrupila in nastavila starčku neka ženska, ki mu je že večkrat grozila s smrtjo.

o. **Ženske so se steple** v okolici Slovenjgradca. Med pretepom je dobila nevarne poškodbe 29-letna delavka Marija Gorjupova, ki so jo morali prepeljati v bolnišnico.

o. **Ljutomer.** Že od 1931 deluje v zimskih mesecih na tukajšnji ljudski šoli šolarska kuhinja, ki je letos delovala od konca minulega tedna. Dnevno se je razdelilo do 200 toplih obedov učencem ljudske in 20 obedov učencem meščanske šole. Blagodejni vpliv šolarske kuhinje se je poznal posebno letos, ko niso imeli naši viničarji zaslužka. Ugotovilo se je, da so prišli učenci v šolo popolnoma tešči, brez vsake hrane in so silili v šolo samo zato, ker so vedeli, da dobijo hrano. Šolsko kuhinjo so podprli ljutomerski trgovci, gostilničarji, mesarji, prispevek je dala kraljevska banska uprava, sreski odbor Rdečega križa. Kljub vsej nabiralni akciji pa je precejšnji primanjkljaj, katerega bo krila občina. — Kuhale so odbornice Kola jugoslovenskih sester. — Odbor izreka vsem podpornikom in gospem, ki so kuhale, v prvi vrsti gospe Tončki Stajnkovi, ki je gospodarica kuhinje, najlepšo zahvalo.

n **Španski minister v Splitu.** Te dni je prispel v Split španski pooblaščeni minister Louis Garcia Guaharo in si ogledal zanimivosti našega Primorja.

n **S sekiro ubila nadležnega starca.** Blizu Virovitice je bogat starec nadlegoval lepo 16letno siroto Margito Kremerjevo. Ko je prišel nekega dne pijan k njej in jo nadlegoval, je deklica pograbila sekiro in z njo razklala starcu glavo.

n. **Za 109.500.000 din osebnih in tovornih vagonov** je naročila železniška uprava v naših domačih tovarnah. V poldrugem letu bomo dobili 15 lokomotiv, 44 potniških vagonov za normalni tir, 20 potniških vagonov za ozki tir, 30 vagonov cistern, 275 odprtih tovornih vagonov za normalni tir in 80 zaprtih vagonov za ozki tir.

Ljubljana

DRAGINJA NA LJUBLJANSKEM TRGU

Cene še vedno kolebajo, in dasi je trg dobro založen, je vse drago. Po izkazu tržnega urada so se nekatera živila spet podražila. Slanina hrvaških prašičev je zdaj po 20 din, domača pa po 18 din. — Spričo napovedi o brezmesnih dnevih se je perutnina že kar vnaprej podražila: povprečno za 4 din pri kili mrtve teže: piščanci 36, kokoši 30, race 28 din. Zelenjava, uvožena in domača, se ni še nič pocenila, cenejša so samo jajca, par 1 dinar. Krompirja prihaja na trg še vedno veliko in kaže, da se bo pocenil pod 2 din. V špecerijskih trgovinah se je zlasti podražila kava, od 4 do 6 din pri kili. Najbolj pa je gospodinje prizadela podražitev moke.

a **Male in velike oglase** sprejema naša poslovalnica v Frančiškanski ulici 6.

NARODNO GLEDALIŠČE V LJUBLJANI

Drama:

Petek, 19. aprila: Zaprto.

Sobota, 20. aprila: Hamlet. Premiera. Gostovanje Zvonimirja Rogoza.

Opera:

Petek, 19. aprila: Zaprto.

Sobota, 20. aprila: Madame Butterfly. Gostovanje bolgarske sopranistke Vanje Leventove in J. Gostiča.

Ptuj

Pevski koncert pekovskih pomočnikov

V dneh kulturnih škandalov, kakor n. pr. oni z neobiskanim in odpovedanim recitacijskim večerom ljubljanskih literatov v Mariboru, nam je bilo v prijetno zadoščenje opaziti, kako lepo je bil izveden v nedeljo, 14. t. m. pevski koncert mariborskih pekovskih pomočnikov v Ptujskem gledališču. Hiša je bila polna. Občinstvo je bilo po večini iz delavstva in obrtnikov. Prireditev je obiskalo tudi par vidnih oseb iz ptujskega glasbenega sveta. Manjkalo pa je meščanstvo in tudi mladinska stojišča so bila zelo prazna, kar je razumljivo, spričo lepega spomladanskega popoldneva, ki se je izkazal kot neprimeren čas za tako prireditev. Da pa je ta vseeno uspela, priznanje onemu občinstvu, ki za kulturo tudi nekaj žrtvuje, zlasti, kadar mu je blizka.

Koncert sam je bil pester in bogat na sporedu. Splošno so ugajale pesmi Aljaževa „Soči", Mašekovi „Mlatiči" in koroška Kernjakova „Ti puabč je kma lumpej". Delavce so pa posebno navdušile njihove borbene pesmi: Zajčeva „Slava delavstvu", Krnicev „Radnički marš" in Blobnerjev „Delavski pozdrav", ki ga je poslušala dvorana stoje. Izvedba je bila zadovoljiva, četudi je bil zbor nesrečen, ker je bil vsled raznih zaprek v zadnjem trenutku reduciran za kakih 8 pevcev. Obnesel se pa ni tamburaški del sporeda, kar gre v veliki meri na rovaš slabe akustike odra in dvorane. Vendar zasluži tudi trud tamburašev priznanje. Zbora, zlasti pevski, sta žela obilno odobravanje občinstva, ki je s priznanjem nagradilo tudi pevovodjo g. Horvata in solo tenorista g. Irnarja. Organizator koncerta je bilo DKD Vzajemnost v Ptuju. **—elj.**

p **Opeka ga je zasula.** Zidar Pišek Anton iz Dražene je komaj pričel z delom pri Jerenkovi iz Lancove vasi, ki si gradi hišo na Bregu. Nanj se je zrušila opeka in ga tako težko poškodovala, da se bori s smrtjo.

p **Preminula je** 89 letna Julijana Weiser iz Krempljeve ulice.

p **Mezde zvišane za 12.5 odst.** Z ozirom na porast draginje in v smislu obstoječe kolektivne pogodbe so zvišali mestnemu delavstvu mezde za 12.5 odst.

p **Prošnje mestnih babic,** da se jim zvišajo podpore, je mestni svet odklonil iz razlogov štednje.

p **Cene za pogreb** II., I. in gala je mestni svet zvišal za 20 odst. dosedanjih cen.

p **Nova streha razrinila stene.** Neki posestnik iz Nove Krčevine pri Vurberku je dal novo streho iz opeke na slabo butane stene. Pomladanski vetrovi so streho premaknili, tako da je zdaj vsako popravilo življenjsko nevarno. Prizadeti čaka, kdaj mu bo naravna sila podrla hišo

Maribor

Lep večer med veselimi Kobanci

Sinoči so nam pripravili mladi Kobanci nadvse prijetno presenečenje s »Kobanskim večerom«. Kakor da bi ljudje vedeli, da bo veselo, so napolnili belo dvorano v Sokolskem domu v tako lepem številu, kakor doslej še ni bilo na »Kobanskem tednu«. Pa so nam Kobanci pripravili res veder in vesel večer s petjem, domačo kobansko godbo, recitacijo, in pristnim humorjem.

Ko je bila dvorana nabito polna, so prišli na oder pevci zbora »Kobanc.« iz Kamnice, ki so pod vodstvom g. Laha zapeli več resnih in veselih pesmi. Že pri prvih pesmih je bil dosežen stik z navzočimi, ki so vsako pesem nagradili z dolgotrajnim odobravanjem. Ko pa so »Kobanci« zapeli flosarsko, je navdušenje prikipelo do vrhunca. Neprestano pritrjevanje je povzročilo, da so to pesem ponovili. Pevski program je bil sestavljen in zelo obširen. **Po nekaterih domorodnih pesmicah se je pritrjevanje spremenilo kar v navdušene manifestacije za Kobansko, ki odslej ne bo več tako zapuščeno, saj smo na »Kobanskem tednu« spoznali, da so Kobanci veseli, gostoljubni in zelo dobri ljudje, med katere bomo Mariborčani ob vsaki priliki prav radi pobiteli.**

Prav posebno presenečenje pa je bil kobanski godbeni trio, ki so ga sestavljali, trobentač Pavlič, harmonikaš Žilenk in klarinetist Gale, ki je Šušmeljev sošolec. Ti domači kobanski godci so zaigrali res prave domače s Kobanskega, vesele in poskočne tako, da so v dvorani kar vriskali. Po kratkem odmoru je pisatelj in urednik g. Ivan Potrč prečital odlomek iz svoje novele »Klamfer Karl bi se naj oženil«. Novela opisuje košček življenja s kmetov. Za svojo recitacijo je žel burno pritrjevanje.

Spet so zaigrali kobanski godci in na odru se je pojavil popolnoma nepričakovano in nenapovedano priljubljeni kobanski »apostol« g. Ivan Robnik. Vesel in razigran zaradi velikega uspeha sinočnjega Kobanskega večera je zaživel z mladino, ki je pripravila to prireditev in se z njo veselil lepih uspehov za severno mejo in doslej tako zapuščeno Kobansko. Zavriskal je in nagovoril zbrane v pravem kobanskem narečju. Med igranjem poskočnic je šegavi g. Robnik orisal običaje pri kobanski gostiji in nam prikazal pravo kobansko gostovanje, ki je navdušilo slehernega v dvorani. Do solz nasmejani so zdaj pa zdaj prekinjali godce in humorista g. Robnika z dolgotrajnimi aplavzi. Godci so igrali razne napitnice, Robnik in Šušmelj pa sta s povabljenci na gostiji — z zbranimi poslušalci vriskala, da je bilo veselje. Le prehitro je minila gostija in »Kobanski večer«, ki so ga zaključili pevci z razigrano pesmijo. Ta Kobanski večer bo ostal vsem v nepozabnem spominu.

Med občinstvom smo opazili ugledne osebnosti iz Maribora, zlasti pa iz Selnice ob Dravi. Med drugimi so se Kobanskega večera udeležili kamniški župan g. Lorenčič, lesni trgovec Škerbinek, kaplan Čokl, zdravnik dr. Ocvirk, lesni trgovec Kenda, učitelj Lorbek, učiteljici Roza Debevčeva in Rela Regorškova ter gdč Pavla Kotnikova, vsi iz Selnice. — Tako so Mariborčani navezali stike s Kobanci, ki bodo postali še tesnejši ob izletih, ki jih pripravljajo zavedni meščani na Kobansko.

Prav tako veselo bo gotovo tudi v nedeljo dopoldne, ko bo pripeljal selniški učitelj g. Maks Lorbek svoje mlade pevce na »Kobanski teden«. 50 mladih grl bo zapelo Mariborčanom mnogo lepih pesmic in jih s pesmijo prosilo, naj ne pozabijo Kobanskega in severne meje. **-ig**

Hrvatski književniki v Mariboru

Umetniški klub v Mariboru je na svoji zadnji seji sklenil, da se preloži letošnji Umetnostni teden za nekaj dni in se bo vršil zato od **12. do 18. maja.** V soboto ob 20. uri bo otvoritev razstave del likovnih umetnikov s področja klubovega delovanja, med tednom pa slede koncert, krstna predstava nove Golouhove komedije »Krisalida« in recitacijski večer hrvatskih književnikov. Umetniški klub je namreč, da se navežejo tesnejši kulturni stiki tudi med Mariborom in Zagrebom, povabil na nastop pri nas one hrvatske književnike, ki so nedavno nastopili v Ljubljani. Od predsednika Društva hrvatskih književnikov dr. Jakovljevića je prejel sedaj odgovor, da so hrvatski književniki z veseljem sprejeli povabilo in bodo prišli v Maribor tudi nekateri pomembnejši pesniki in pisatelji, ki jih v Ljubljani ni bilo. Med drugimi pride najbrže tudi znani pesnik Tin Ujević. Nastop hrvatskih književnikov, ki si bo gotovo razvil v veliko vzajemno bratsko manifestacijo, bo dne 15. maja.

Ali je bila podražitev tobaka potrebna?

Kadilce je neprijetno presenetila vest, da se je naraščajoča draginja spravila tudi nad cigarete. Včeraj popoldne so se vse vrste cigaret znatno podražile. Do treh najboljših vrst se je cena dvignila pri komadu za 5 par ali pri škatlici za en dinar, zadnje tri najboljše vrste pa so se podražile pri komadu za 10 par ali za 2 din pri škatlici.

Kaj je napotilo našo monopolsko upravo, da je spet povišala cene, nam ni znano. Kakor pri sladkorju, cementu, žitu in podobnih življenjskih dobrinah, tako je podoba, da je slednjič padel tudi tobak v klešče naše »modre gospodarske politike«, ko dobi naš državljan naš cement, naše žito, naš sladkor za mejami ceneje kot doma. Sedaj bo to tudi pri tobaku. Nič ne zaležejo opomini in tožbe. Pri nas je najprej vse drugo, potem dolgo nič, in šele nato — konsument! Malo verjetno pa je, da si je monopolska uprava s podražitvijo storila kdove kako imenitno uslugo. Zakaj tudi kadilska strast ima svoje meje, ki odpovedo pri praznem ali raztrganem žepu in pri sedanjih plačah.

Koncert francoskega violinista Soëtensa

Drevi bo ob 20. v Ljudski univerzi koncert slovitega francoskega violinskega virtuoza Roberta Soetensa. Nastop Soetensa, ki Mariborčanom ni neznan, bo prav gotovo velik muzikalni dogodek, ki bo daleč prekašal običajne nastope. Robert Soetens je eden izmed najslavnejših francoskih violinistov sedanjega časa ,znan in upoštevan pa je tudi po vsej Evropi. V zadnjih letih je priredil po malone vseh evropskih državah koncertne turneje, na katerih je požel nedeljeno priznanje izbrušene koncertne publike. S programom, ki smo ga že objavili, bo brez dvoma navdušil tudi mariborsko publiko ter ji nudil na današnjem koncertu prelep užitek.

Mimo muzikalnega užitka, ki ga bodo deležni obiskovalci, pa predstavlja nastop Roberta Soetensa, ki je zaveden Francoz, tudi okrepitev jugoslovansko-francoskega kulturnega sodelovanja. S tem bodo še bolj utrjene vezi, izražajoče se v tem primeru na glasbenem polju, kjer je virtuoz Soetens mojster v interpretaciji velikih skladateljev. V današnjih groznih dneh, ki jih preživlja Evropa, imajo duhovne vrednote še tem večjo ceno za vsakogar, ki se šteje za kulturnega človeka.

ROPARSKI NAPAD V KOŠAKIH

Ko se je sinoči peljal 39 letni trgovec Henrik Šiher od Sv. Lenarta s kolesom skozi Košake, so ga napadli neznani moški in ga zbili s kolesa. Napadalci so ga nevarno poškodovali, da je nezavesten obležal z ranami na glavi. Trgovcu so odvzeli denarnico, v kateri je bilo precej denarja in izginili v noč. Napadenega trgovca so prepeljali v bolnišnico.

POLJSKA TEKMA PTIČARJEV

Mariborska podružnica Društva ljubiteljev ptičarjev priredi v nedeljo 21. t. m. na prostranih loviščih v Račah tekmo ptičarjev in drugih lovskih psov. Namen tekme je zlasti preizkušnja prirojenih lastnosti ptičarja in sploh lovskega psa ter ocenjevanje ostalih njegovih vrlin. Tekmovanja se bodo udeležili vsi priznani in že večkrat odlikovani lovski psi iz Maribora, Ljubljane in Čakovca. V poštev prihajajo le lanski psi. Vabljeni so vsi lovci in prijatelji lovskih psov. Zbirališče v nedeljo ob 7. v čakalnici kolodvora Rače-Fram, kjer bo objavljen podrobni spored prireditve.

m **Poroke.** Poročili so se tovarniški delavec Franc Barbek in gimnazijska abiturientka Zlatka Šrolova ter trgovec Leopold Lušicky in zasebna uradnica Angela Mogelova.

m **Smrt znanega gostilničarja.** Na Zg. Radvanjski cesti v Radvanju je umrl popularni gostilničar 70 letni upokojeni železničar Franc Mautner.

m **Tujsko prometna zveza v Mariboru** ima občni zbor v torek, 30. aprila, ob 16. v veliki dvorani hotela „Orel".

m **Borza dela išče** več jermenarjev in torbarjev ter 1 kurjača, 1 kravarja in 1 orodnega ključavničarja. Pri tukajšnji podružnici se naj takoj javijo vsi v Mariboru bivajoči nezaposleni tekstilni mojstri.

m **Ruske lešnike, olje in sadje** vozijo grški in bolgarski vlaki skozi Maribor čez mejo.

m **Med vagone je prišel.** Na glavnem kolodvoru sta med premikanjem stisnila dva vagona 26 letnega železničarja Jožeta Hojnika iz Limbuša in mu zlomila desno ključnico. Prepeljali so ga v bolnišnico.

m **Član „Mariborskega tria"** g. prof. dr. Roman **Klasinc** bo izvajal na simfoničnem koncertu Orkestralnega odseka Glasbene Matice, 3. majnika t. l., Griegov koncert za klavir s spremljevanjem orkestra. Vstopnice pri „Putniku". Telefon 21-22.

m **Razstava srbohrvatskih knjig.** Danes, jutri in v nedeljo je v vestibulu Narodnega doma razstava srbohrvatskih knjig, ki jo prireja „Jugoslovenska izložba knjiga" pod vodstvom g. Slavka Grdaničkega. Opozarjamo našo javnost na to prvo prireditev te vrste v Mariboru. Ogled je brezplačen.

m **Dijaški kuhinji** je poslal odvetnik g. dr. Franjo Lipold 250 din kot presežek iz zbirke med mariborskimi odvetniki za venec na krsto pokojnega sodnika dr. Vladimirja Travnerja.

m **Pes ugriznil beračico.** Ko je 90 letna beračica Ana Veber prosila milodarov na Pobrežju, jo je pri neki hiši napadel pes in jo močno obgrizel, tako da so jo morali prepeljati v bolnišnico.

m **Težka prometna nesreča.** Na križišču Koroščeve in Čopove ulice je industrijalec Jurij Polak s svojim avtomobilom podrl kolesarja Ludvika Jeriča, 18 letnega gojenca Vinarske šole. Jeriča je vrglo več metrov daleč. Obležal je hudo poškodovan. Avtomobilist je poškodovanca prepeljal k zdravniku dr. Mariniču, ki mu je nudil prvo pomoč.

m **Tatvina denarja.** Delavcu Dr. Vertiču iz Frankopanove ulice 41 je nekdo ukradel iz žepa suknje, ki jo je imel v svoji sobi, denarnico s 400 din gotovine.

PEVSKI ZBORI MARIBORSKIH SREDNJIH ŠOL

priredijo v soboto 11. maja popoldne ob 17. v Narodnem domu svojo vsakoletno akademijo.

Plašči najnovejši modeli pri „Lama", Maribor

m **Z zidarskega odra je padel** na neki stavbi 49 letni zidar Jože Marolt in si nevarno poškodoval hrbtenico.

m **Pri kvartanja je napadel** v neki gostilni K. trgovskega potnika Stefana Podhostnika in ga s steklenico udaril po obrazu, ter mu poškodoval levo oko.

m. **Nočna lekarniška služba** od 13. do vključno 19. t. m.: Mestna lekarna pri »Orlu«, Glavni trg 12, tel. 25-85; lekarna pri sv. Roku, vogal Aleksandrove in Meljske ceste, tel. 25-32.

Kino

* **Grajski kino.** Danes zadnjikrat **„Gospa Judita".** — Od sobote dalje veliki monumentalni film v naravnih barvah **„In nastalo je novo carstvo".**

* **Esplanade-kino.** Premiera izredno lepega filma prekrasne vsebine **„Materina ljubezen".** Käthe Dorsch, Paul Hörbiger, Traudl Stark.

* **Kino Union.** Do vključno torka **„Pustolovščine Tim Taylora"** II. del, ki v napetih slikah riše srečo našega junaka. Naš prihodnji spored je velezanimiv in poučen film „Okužena kri".

Mariborsko gledališče

Petek, 19. aprila: Zaprto. (Gostovanje v Celju: „Trideset sekund ljubezni".)

Sobota, 20. aprila, ob 20.: „Trideset sekund ljubezni". **Znižane cene.**

Nedelja, 21. aprila, ob 15.: „Cigan baron". **Znižane cene.** Ob 20.: „Vdova Rošlinka". **Znižane cene. V korist Združenja igralcev.**

Konec tedna v mariborskem gledališču. V soboto se ponovi — prvič ob **znižanih cenah** — izvrstno uspela rimska komedija **„Trideset sekund ljubezni",** v nedeljo popoldne pa zelo zabavna in melodiozna operета **„Cigan baron".** — Zvečer bo kot prva letošnja predstava v korist Združenja gledaliških igralcev, simpatično sprejeta Golarjeva veseloigra **„Vdova Rošlinka".** Tudi za obe nedeljski predstavi veljajo znižane cene.

Radio

Sobota, 20. aprila

Ljubljana: 7 Poročila in veseli zvoki; 12 Plošče brez prestanka, brez besed; 12.30 Poročila; 13.02 Plošče; 14 Poročila; 17 Otroška ura; 18 Za delopust igra RO; 19 Poročila; 20 Zunanjepolitični pregled; 20.30 „Lepa si pomlad zelena", pisan večer; 22 Poročila; 22.15 Za vesel konec. — **Beograd:** 13.10 Glasba iz zvočnih filmov; 14 Narodne pesmi; 14.30 Koncert donskih kozakov; 18.30 Plošče; 19.40 Narodne pesmi in glasba; 20.40 Prenos iz Užic; 22.50 Plesna gl. — **Sofija:** 18 Narodna glasba; 18.30 Mandolinski kvartet; 20 Mali orkester; 22 Plesna glasba. — **Praga:** 20.55 Filmski triki; 21.20 Lahka glasba; 22.30 Pesmice z lahko glasbo. — **London:** 20.35 Pester glasbeni spored; 22.05 Plesna glasba. — **Radio Paris:** 18 Prenos iz opere; 23 Popevčice; 24 Lahka glasba. — **Milano:** 20.30 Simf. gl.; 21 Lahka glasba; 22.10 Koncert na violončelu; 23.15 Plesna glasba. — **Firenca:** 20.30 Mali orkester; 21 Puccinijeva opera „Dekle z zapada". — **Budimpešta:** 19.40 „Igraj cigan!"; 21.15 Popevčice; 22.10 Koncert tramvajskih uslužbencev. — **Berlin:** 21.30 Lahka glasba. — **Bratislava:** 19.30 Narodne pesmi; 20.20 Pester glasbeni spored; 22.15 Ciganska kapela. — **Bukarešta:** 18.17 Slovanska glasba; 20.15 Slovanski plesi; 21.30 Slovanske opere in baleti. — **Beromünster:** 18.20 Klavir in dve violini; 19.45 Plesna glasba; 20.40 Orkester in mandoline.

„Obmejni dom" na Kobanskem

»Kobanski teden« je v Mariboru sprožil več predlogov za ožje stike z obmejnim ozemljem. Že večkrat smo čitali, da je v središču Kobanskega pri Sv. Duhu na Ostrem vrhu na prodaj gostilniško posestvo tik župnijske cerkve na najbolj ugodni razgledni točki. Dve hiši s 3 sobami, pritiklinami, inventarjem ter vodovodom v kuhinji in z 29.000 kvadratnimi metri posestva (večinoma gozda, nekaj njiv, vrt, pašnik) za skupno vsoto 38.000 din, vse to je najboljša prilika, da si kakšno mariborsko društvo ali humanitarna ustanova omisli »Obmejni dom« v osrčju Kobanskega. S tem bi se prvič pokazalo dejansko zanimanje za obmejni življenj. Okrevališče ob robu borovih in smrekovih gozdov v višini blizu 1000 m bi bilo lahko urediti. Domači ljudje bi našli s tem konsumente za mleko in druge pridelke, vas Sv. Duh kot stara trdnjava tik meje, pa bi mnogo pridobila na svoji privlačnosti, ki jo sicer kot turistična postojanka še vedno ima, vendar je iz zaledja dokaj pozabljena. V tem domu bi se zbirala lahko mladina o počitnicah ter bi obmejnemu prebivalstvu nudila pomoč, kakor lani srednješolci v sosednjem Gradišču. Sami bi si lahko popravili in uredili marsikaj okoli obeh hiš ter s tem pridobili življenjsko iznajdljivost in uporabnost. Skavtje in gozdovniki bi v obmejnem ozemlju bili posebno dobrodošli gostje! V »Obmejnem domu« bi ena soba mogla služiti kot gledališka dvorana, kjer bi gostovali odri iz zaledja in razveseljavali ob nedeljah mejaše.

Med Mariborčani bi pri »Kobanskem tednu« dozorela misel postala sad, če bi vsak Mariborčan daroval vsaj 1 dinar, oziroma namesto revnih drugi srečnejši nekoliko več. Pa bi po mnogih domovih in okrevališčih na Pohorju prišli do prvega »Obmejnega doma« pri Sv. Duhu na Ostrem vrhu!

S tem bi se Maribor v sedanjih časih najlepše oddolžil poleg CMD šole pri Sv. Treh kraljih, poleg ljudske prosvete na meji tudi resnično plemenitim ožjim stikom meje in zaledja!

Prijatelj obmejnih krajev.

Zanimivosti

Zavezniško brodovje v boju z nemškim letalstvom

Končna odločitev glede Norveške bo izšla iz zmage gospodarja na morju ali v zraku

Medtem ko Nemci zanikajo, potrjujejo Švedi iz zanesljivega vira dejstvo, da so se zavezniki izkrcali v Narviku. Nemce je pregnal iz mesta ogenj iz težkih topov angleških vojnih ladij, takoj nato so se pa Angleži izkrcali v Rombak fjordu, od koder obvladajo vse mesto in okolico. Kar je še ostalo v mestu Nemcev, so jih pregnali z naskokom angleški mornarji. Nemci so se umaknili vzdolž železniške proge, ki vodi iz Narvika k švedski meji. Tu so naleteli na zastražene prehode sedme norveške divizije, ki se je utegnila medtem popolnoma mobilizirati.

Angleške čete so se izkrcale tudi na Lofotskih otokih, ki leže pred vhodom v zaliv Narvika. Sosedni fjordi so važnega pomena za Angleže, ker bi se v njih v primeru nadaljnjega izvažanja železne rude lahko zasidrale nemške podmornice. Angleži se dobro zavedajo, da so zdaj v vojnem položaju, v kakršnem morda še nikoli niso bili v zgodovini. To tudi odkrito priznavajo svojemu disciplíniranemu narodu. Posest Norveške bi namreč odprla Nemcem pot do Anglije, intenzivne zračne in podmorniške operacije bi lahko ogražale Velikobritanske otoke. Prvič v zgodovini bi bili ti otoki v središču operacij kontinentalne evropske sile, zato je brez dvoma računati z močnim zavezniškim protisunkom, ki je po presekanju Norveške na dvoje po nemških četah tembolj potreben. Angleži ne bodo tvegali večjih izkrcavanj, dokler ne bo organizacija napredovanja in možnost večjega učinka zagotovljena. Čas dela pa medtem za Nemce, ki se hite utrjevati predvsem v južnem delu Norveške.

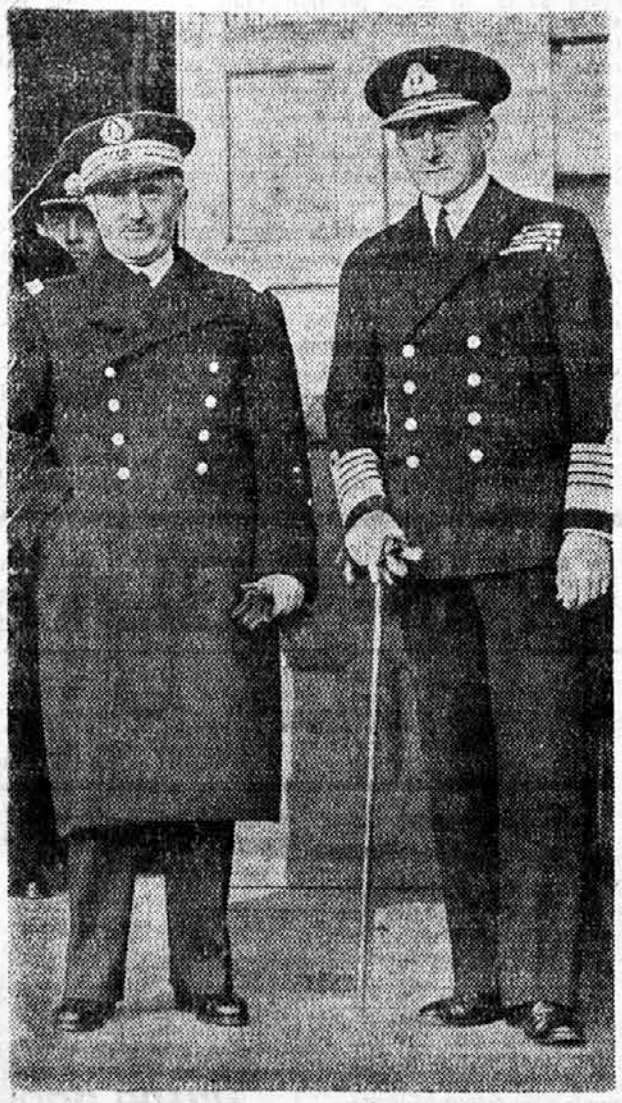

Obetajo se še velike bitke, v katerih bosta imeli glavno vlogo vojna mornarica in letala. Angleži zanikajo nemške vesti, da je težka nemška letalska bomba prebila 40 cm oklep »Rodneya«. In če se potrdi, da ostane mornarica letalom nadmočna, bo v nadaljnjih operacijah odločala premoč tako na morju kakor v zraku, kjer se zavezniki tudi naglo oborožujejo. Na severu se bo tedaj preizkusilo orožje, v katerega stavita oba nasprotna si tabora največje upanje in ki bo odločilnega pomena za končni izid norveške drame.

Poveljnika angleške vojne mornarice, admirala Pounda, ki ga vidimo na desni strani slike z visokim častnikom francoske admiralitete, čakajo na severu še težke naloge. Po pariških vesteh sodeluje z angleškim brodovjem v vodah severnega Atlantika 20 francoskih bojnih ladij.

Tako je, če ima človek svojega dvojnika

Walter Strachan v Rio de Janeiro je korekten, ugleden mož, a je vendar imel že 30krat opravka s policijo. Nekoč so ga zaprli, ko se je policist pridušal, da je aretiranec tisti, ki ga je videl vlomiti in pobegniti. Obsojen je bil na osem tednov zapora. Končno se je našel neki Bolevar, ki je priznal, da je bil on tisti vlomilec. Mož je bil nenavadno podoben trgovcu, sodniki so zmajali z glavami, kako je mogoče najti na svetu dvoje tako podobnih, pa nesorodnih bitij.

Toda Strachan tudi poslej ni imel miru. Vedno znova je padel v roke policiji, ki je menila, da ima v njem pravega krivca. Bolevar je odsedel svojo kazen, ko je pa prišel na sveži zrak, je seveda po starem kradel dalje. Oblastva so se trgovcu sicer opravičila, ko je bila pomota dognana. Toda Strachanu je bilo že vse to dovolj, razpisal je veliko nagrado za onega, ki ujame tatu, njegovega dvojnika, da bo imel vsaj nekaj časa spet mir.

V Mehiki so odprli nove igralnice

Mehiška vlada se je odločila, da bo znova privolila igranje za srečo v raznih kazinih. Pred časom je bila vsaka igra prepovedana, zdaj pa hočejo s tem dvigniti tujski promet v deželi. Otvorjenih bo več modernih igralnic, v katerih pa bodo zapravljali denar po večini le tujci, ker se v predpisani frak domačin kaj nerad obleče. Posebno mnogo igralnic bo nastalo vzdolž vse meje Zedinjenih držav, velik, prvovrstno opremljeni kazino pa bo tudi v prestolnici, Mexico City. V dvoranah bo prostora za več tisoč igralcev. Zgradili bodo tudi več dirkališč za konje s totalizatorji. Vlada se nadeja, da bo samo od teh prejela do 200 milijonov dolarjev dohodkov na leto.

Učil je plavanja Lloyda Georgea

V Londonu je umrl v 70. letu narodni poslanec Macquisten, ki je bil originalen mož. V 60. letu je naučil plavati angleškega premierja Lloyda Georgea.

Nekega dne se je pojavil v parlamentu v kolonialni obleki in z belim pokrivalom v roki, kar je bilo za ceremonialne poslance nekaj izrednega.

— Postal sem politik v 10. letu svoje starosti, ker sem že tedaj čital novine svojemu očetu in razpravljal o vsebini ž njim, je dejal tovarišem. O Američanih je trdil, da jih je tihotapstvo z alkoholom napravilo pomorce. Tako so obrnili hrbet kipu Svobode in se vrgli na morje, kjer so lahko delali, kar so hoteli.

Nekoč ga je vprašala neka dama, če je za enakopravnost obeh spolov.

— Seveda, seveda, moje dame, se je odrezal veseljak! Vedno sem si želel, postati mati...

Politično je bil nasprotnik svojega učenca v plavanju, Lloyda Georgea, toda ostal je do smrti njegov prijatelj.

ČEŠKI VSEUČILIŠKI PROFESORJI NA SLOVAŠKEM

Slovaški prosvetni minister Sivak je v svojem ekspozeju izjavil, da ima bratislavska univerza 19 rednih, 9 izrednih profesorjev in 13 docentov slovaške narodnosti, 13 rednih profesorjev je Čehov, 3 so Rusi. Izrednih profesorjev je Čehov 2, privatnih docentov 8, od teh trije redni, 1 Rus. Na visoki tehnični šoli v Bratislavi je 11 profesorjev, od teh so trije Čehi, 1 Rus in 1 Ukrajinec. Minister je izjavil, da je stanje na univerzah v korist Slovakov povoljno. Ostali so le oni profesorji češke narodnosti, ki so se lojalno ponašali proti Slovakom in imajo zanje zasluge ter tisti, ki jih ne morejo pogrešati.

Vzpostavitev zračnega prometa z balkanskimi državami proučuje angleška vlada.

Pijanec je na Finskem redek pojav

Finci so bili že od nekdaj znani kot zmerni, trezni ljudje. To se je posebno odražalo v njihovem boju proti pijanstvu, ki je bil tako uspešen, da je bil pojav pijanca v deželi tisočerih jezer nekaj redkega.

— Vidiš, mamica, rekel sem ti že, da je aparat premajhen, da bi te lahko ujel vanj...

Med sedanjo vojno je bila poraba alkohola še bolj omejena. Na Finskem sploh ni gostiln v našem smislu. Neomejeno točenje alkohola imajo le prvorazredne gostilne, ki jih obiskuje premožnejše občinstvo. Cene alkoholu so namreč tako visoke, da silijo goste k treznosti. Ostale gostilne prodajajo alkohol po zelo strogih predpisih. Tako so krčme, ki smejo točiti vino šele popoldne, nekatere od njih se odpro šele ob 16. uri. Druge spet lahko točijo predpisano mero samo do 20. ure, ali pa le dopoldne. Krčmar je dolžan paziti na treznost gostov. Vsak pijanec je strogo kaznovan. V plesnih šolah, hotelih, restavracijah in drugih javnih lokalih je točenje alkohola prepovedano.

FLORENCE RIDDELL

LJUBEZEN NA EKVATORJU

ROMAN 51

Da, mala Liza je bila zelo razumna in preudarna, prav zares! Kako sladko je znala gledati s svojimi lepimi očmi! Za vraga, zakaj ta stari Bill ni znal zapustiti sveta pred dvemi leti! Mrzlo ga je streslo ob tej misli. Ne — to misel mora enkrat za vselej opustiti. Glenison je vendar idealna žena. In Brian — sleherni mož, ki bi ob teh dveh bitjih ne bil pošten, zasluži, da ga ustrelijo!

Spomnil se je, s kolikim zanimanjem ga je Eliza poslušala, ko ji je pripovedoval o svojem sinčku. O neštetih podrobnostih ga je povpraševala. Pri vseh rogatih — Glen bi bila lahko nekoliko vludnejša do teh ljudi ter jih pozvala radostno na Kilima Nungu! Da, seveda, Glen se je privadila samotnega življenja na farmi. Nekoliko izpremeniti jo bo moral!

Nobenega zadržka torej ni bilo, da bi ne bila z Elizo dobra prijatelja. Resda mu je bilo nekoliko tesno v srcu, ko jo je prvič po tolikem času spet zagledal, toda s koliko lahkoto mu je sama pomagala iz zadrege. Ničesar mu ni očitala, zaradi ničesar se ni pritoževala, niti najmanj se ni nanj jezila. Kdo bi se torej imenitno ne počutil v njeni družbi?! In kako ji je pristajala ona bela obleka, kot da je odeta v tenek bel oblaček.

Toda tudi Glen je tačas preživljala težke minute. Kot vihar so se podile po glavi stotere misli. Sedela je z zaprtimi očmi in samo premišljevala. Ko bi se mogla le za trenutek srečati z Elizo na samem, med štirimi očmi. Poskusila bi jo pregovoriti. Toda ni bilo mogoče, vselej se je kdo vmešal, toliko ljudi je bilo na zabavi, da ni bilo mogoče ujeti primerne priložnosti. Gotovo je Eliza opazila, da bi rada govorila z njo na samem. Zakaj se je potem stalno izogibala njenemu pogledu, zakaj je vselej pričela s kom drugim razgovor?!

Takrat v Mombasi, ko je bila Eliza v stiski, je Glen popolnoma pozabila na ljubosumnost in zavist, ki je včasih razjedala njeno notranjost. Da, celo tako daleč sta se bili takrat sprijaznili, da jo je iskreno pomilovala. Sedaj pa so zakopana čustva spet planila na dan z neodoljivo silo.

Eliza... ne, sedaj ni več nesrečna in v stiski. Ponosna in samozavestna je sedaj. Prosta... mlada, lepa, dve orožji... Filip jo je ljubil kot nekdaj... da, niti en sam trenutek ni ljubil svoje žene...

Glenison je vso noč preležala brez spanja, v vročici strašnih misli V polsnu je zadremala šele, ko so se jeli krasti skozi okno prvi sončni prameni.

9. Sladka nevarnost

Drugi dan je bila Glen zbita in trudna. Vihar težkih misli se je nekoliko polegel. Saj vendar nima smisla, sklepati načrtov, dokler ne izve, kaj je prav za prav na stvari, kaj Eliza namerava?!

Vstala je kot navadno, obenem s Filipom, ki je bil videti še precej zaspan in medel. S truščem je odprl vrata koče ter na dvorišču s povzdignjenim glasom klical delavce ter jim odkazoval delo, da so se nato skoraj nekoliko plašni porazgubili vsak za svojim delom.

Nato je prišla pestunja oblačit in umivat malega Briana, ki je že radostno kolobaril po svoji posteljici ter vriskal na vse pretege. Navajen je že bil, da ga po umivanju in zajtrku takoj odpeljajo na jutranji sprehod. Všeč mu je bilo jutranje živahno gibanje na plantaži kavovca, kjer so se na grmih lesketale tisočere rosne kapljice. Posebno rad je imel gruče rjavih in črnih ljudi, ki so se gnetli med grmičevjem. Kadar je pripeljala pestunja Briana mimo, so prenehali za trenutek z delom ter se s svojimi belimi zobmi smejali otroku.

»Jamba, bwana kidogo!« je že poznal njih običajni pozdrav.

»Mazuri sana, m'toto.« Najmanjši izmed rjavih pobalinov je pritekel k vozičku ter se na široko smejal okoli Briana.

»Glej, glej, njegovi lasje so kot samo sonce!« To je bila za črne in rjave otroke domačinov posebnost, ki se ji niso mogli načuditi.

»Bwana, kidogo« — »mali gospod« — je sprejemal z radostnim obrazom in mahanjem z ročicami njihove jutranje pozdrave.

Glenison se je lotila svojega vsakdanjega dela. Šla je čez dvorišče, za kočami hlapcev in dekel je imela svojo imenitno uspevajočo kokošjo farmo. Pogledala je k fantu, ki je pripravljal koruzo za kokoši in v kokošnjake, kjer so kokoši legle jajca.

Kmalu nato so pripravljali kosilo. Filip je naravnost pridrvel na kosilo s svojega jutranjega obhoda po farmi, pojedel je v naglici in z velikim tekom.

»Glen, prosim te, skrbno pripravi za jutrišnji obisk!« ji je znenada dejal. »Speci tudi one dobre kolače, ki se tako božansko prilegajo h kavi. Nekaj lahko spečeš že danes, kajne? Pokaži jim, da tudi mi nekaj zmoremo. Pa tudi na dobro večerjo ne pozabi. Danes grem v trgovino in ti prinesem nekaj konserv. Pozanimal se bom tudi, če imajo kaj posebnega.«

(Dalje.)

Kultura

Tridesetletnica pisateljevanja Ivana Albrehta

Te dni praznuje pesnik in pisatelj Ivan Albreht tridesetletnico, kar je pričel objavljati svoja leposlovna dela. Bil je tedaj še dijak gimnazije v Ljubljani. Pričel je kot pesnik, pozneje tudi kot prozaist in se po svetovni vojni popolnoma posvetil pisateljevanju. V teh tridesetih letih je izšlo 22 njegovih knjig: pesemskih zbirk, črtic, novel, povesti, romanov, mladinske poezije in proze ter mladinskih iger. Mimo tega je sodeloval skoraj pri vseh leposlovnih časopisih, mladinskih listih ter tednikih in dnevnikih. Kot prozaist se je uveljavil zlasti v ljudski povesti, v mladinski prozi se je pa naslanjal na narodno blago. Rojen je bil 7. maja leta 1893. v Hotedršici. Po končani gimnaziji je studiral nekaj časa na graški univerzi, toda sredi studiranja je izbruhnila svetovna vojna, ki ga je pripeljala na italijansko fronto, kjer je bil ranjen ter nazadnje celo kot invalid odpuščen.

k. **Velik uspeh Gena Senečića v Pragi.** Dne 2. t. m. je bila v praškem mestnem gledališču na Vinogradih češka premiera najnovejše gledališke igre mladega hrvatskega dramatika Gena Senečića »Nenavaden človek«. Delo je prevedel in zrežiral znani češki režiser Gabriel Hart, v glavnih vlogah so pa nastopili prvovrstni igralci in igralke, ki so deloma znani iz čeških filmov. Navzočen je bil tudi avtor. »Nenavaden človek«, ki ga že dolgo igrajo v Zagrebu, je dosegel v Pragi naravnost nepričakovano velik uspeh, tako pri občinstvu kakor pri kritiki, ki je ugotovila, da je najboljša socialna drama letošnje sezone v češkem središču. Takoj nato je bil »Nenavaden človek« igran tudi v Plznju, sedaj pa polni stalno večer za večerom obe gledališči. Ker napovedano Senečićevo delo »Slučaj z ulice« ni moglo biti v Mariboru vprizorjeno, bi bilo morda dobro poizkusiti z njegovim »Nenavadnim človekom«?

k. **Smrt slavne igralke Germanove.** V nedeljo je umrla v Parizu slavna ruska igralka Germanova, nekdanja članica Hudožestvenega teatra v Moskvi, ki je kmalu po končani svetovni vojni gostovala z ostalo skupino tudi pri nas v Mariboru. Večino emigrantskih let je preživela pozneje v Pragi, dokler se ni morala zateči v Pariz, kjer je sedaj dokončala turnejo svojega bogatega življenja.

k **Letošnje knjige Slovenske Matice.** Meseca maja bo izdala Slovenska Matica v Ljubljani svoje letošnje 3 knjige, ki bodo obsegale skupno nad 900 strani, vse skupaj broširana za naročnino 50, vezane pa 86 dinarjev. Izšle bodo: Jože Pahor »Matija Gorjan«, roman iz velikega upora slovenskih kmetov proti fevdalcem l. 1515. (400 strani); Miško Kranjec »Povest o dobrih ljudeh«, zgodba z bregov Mure v Prekmurju (okoli 270 strani); Miroslav Goršek »Doktor Valentin Zarnik«, narodni buditelj, pisatelj in politik izza časov taborov (okoli 250 strani). Z veseljem pozdravljamo, da bodo vsa tri letošnja dela izvirna.

k **Reprezentativna razstava madžarskih slikarjev v Beogradu.** Dne 24. t. m. bo odprta v Beogradu v paviljonu »Cvijeta Zuzorić« reprezentativna razstava sodobnih madžarskih slikarjev. Razstavilo bo svoja dela 17 umetnikov. Pokroviteljstvo nad razstavo je prevzel Nj. Vis. knez Pavle.

k **Obisk Visoki Rateški Ponci sredi zime** opisuje dr. ing. F. Avčin na uvodnem mestu aprilske številke »Planinskega vestnika, dodane pa so še tri lepe fotografije. Dr. A. Brilej opisuje zanimivo turo na Nabojs, R. Stefanović iz Beograda piše o smučanju na romunskih planinah, V. Modic razpravlja o pravilni vezavi v vrvni tehniki plezanja, dr. A. Debeljak pa o gorski bolezni. Sledi obzornik z društvenimi vestmi. Številko krasi več celostranskih in tekstnih slik.

k **Zdravniški vestnik** objavlja v letošnji 3. številki več tehtnih strokovnih razprav, med katerimi naj omenimo razpravo »Novi pogledi na fiziopatologijo in terapijo pljučnega edema radi bojnih strupov,« ki jo je napisal ravnatelj mariborske vojaške bolnišnice, san. major dr. M. S. Tasič. Dr. R. Blumauer piše o intrakranialnih poškodbenih krvavitvah, dr. F. Novak o obsevanju z rentgenskimi žarki iz bližine, dr. M. Avčin pa o meningitisu in meningizmu pri otrocih. Zelo obsežno in zanimivo je tokrat vejališče strokovnih besed in izrazov dr. M. Černiča. Biti mu moramo za to delo iskreno hvaležni. Mimo tega obsega snopič še več strokovnega drobiža.

Sport

Kdo bo drugi zastopnik Maribora v ligi?

ODGOVOR NAM BO DALA NEDELJSKA TEKMA MARIBOR—RAPID NA IGRIŠČU RAPIDA OB 15.30.

Zadnja lokalna prvenstvena tekma v sezoni 1939-40 je mnogo pridobila na svoji privlačnosti za občinstvo kakor tudi na važnosti za nadaljnje tekmovanje, ker bo po vsej verjetnosti odločila, kdo bo poleg Železničarja zastopal mesto Maribor v slovenski nogometni ligi: Maribor ali Rapid. Tekme med obema nasprotnikoma beležijo že po tradiciji vedno številen obisk, reševanje gornjega vprašanja pa bo pritegnilo še nadaljnje trume prijateljev nogometa. Že v eni zadnjih številk smo navedli izglede obeh nasprotnikov kakor tudi praktično malo verjetno možnost, da bi se na drugo mesto prerinil SK Mura, ki ima odigrati še 4 tekme. Ker sta prvi dve mesti že definitivno oddani ter je tudi na spodnjem koncu tablice praktično pričakovati kvečjemu, da bo Mura zamenjala zadnje mesto z Gradjanskim, je tako na vsej tablici neposredno zanimivo le območje 3. in 4. mesta, kjer sta sedaj zasidrana Rapid in Maribor z istim številom točk.

Pod navedenimi okolnostmi se obeta razburljiva in do kraja napeta tekma, zlasti ker po zadnjih uspehih obeh klubov izgleda, da sta obe enajstorici po jakosti in znanju prilično izenačeni. Tako bo v prvi vrsti odločalo o izidu nedeljskega srečanja trenutno boljše razpoloženje enega izmed obeh moštev.

V predigri se bosta srečali rezervni moštvi obeh klubov. Ta tekma bo odločila o naslovu prvaka 1939-40. Glavna tekma se bo pričela ob 15.30, igra rezervnih moštev pa ob 14.

FINALE DRUGORAZREDNEGA PRVENSTVA

Na stadionu Železničarja bo v nedeljo ob 10. važna drugorazredna prvenstvena tekma Slavija—Lendava, ki bo kot zadnja v tej konkurenci odločila, komu bo pripadel naslov drugorazrednega prvaka, ker po verifikaciji tekma Lendava—Drava z doseženim rezultatom Drava odpade iz kombinacije za prvo mesto. Potemtakem zadošča Lendavi radi boljšega količnika že remis, medtem ko rabi Slavija obe točki. Tudi za to tekmo vlada veliko zanimanje.

DVE JUGOSLOVANSKI ZMAGI V TAORMINI

Po končanem turnirju v Genovi so sodelovali naši igralci na mednarodnem teniškem turnirju v Taormini na Siciliji. Punčec in Pallada sta predala svoji igri nasprotnikoma, Pallada v četrtfinalu Del Bellu pri stanju 6:3, 1:5 radi bolezni, Punčec pa v finalu Asbothu pri stanju 9:7, 1:0 za Madžara, ker si je poškodoval roko. V damskem finalu je Kovačeva izpadla proti Nemki Ullsteinovi s 3:6, 3:6. V moškem doublu sta bila Punčec in Pallada v četrtfinalu črtana iz konkurence, ker nista hotela v mraku nadaljevati igre proti paru Rogers—Rossi pri stanju 4:6, 4:3. Zmagovalca sta Italijana De Stefani—Taroni, ki sta odpravila Madžara Asbotha—Szigetija 6:2, 5:7, 6:4. V konkurenci mešanih parov sta zmagala Florijanova—Pallada v finalu nad italijanskim parom Manzutto—Taroni 6:2, 6:4, dočim sta Kovačeva—Cucelli izpadla že v četrtfinalu. Tudi damski double se je končal z jugoslovansko zmago. Naši zastopniki Kovačeva—Florijanova sta premagali romunsko-madžarski par Berescu—Somogyi 6:2, 6:3.

BANOVINSKO PRVENSTVO ROKOBORCEV V RUŠAH

SSK Maraton bo priredil 28. aprila v svojem društvenem domu v Rušah prvenstvo rokoborcev poedincev vseh kategorij za naslov prvaka dravske banovine v klasičnem stilu za leto 1940. Pravico nastopa imajo vsi verificirani člani klubov, ki so člani STAZ, in sicer po trije člani kluba vsake kategorije. Tehtanje atletov bo od pol 12. do 12., nato žrebanje vrstnega reda. Eventualni protesti se morajo vložiti takoj na licu mesta s kavcijo 50 din, ki se v nikakem primeru ne vrne. Predtekmovanja se pričnejo ob 13., atleti se morajo javiti vodstvu tekmovanja najkasneje ob 12.45.

s **XXI. redni letni občni zbor bo imel ISSK Maribor** v petek, 26. aprila, ob pol 20. v lovski sobi hotela „Orel". Dnevni red običajen. Člani in prijatelji kluba vabljeni.

s **Protest Drave zavrnjen.** Tehnični odbor SNZ je zavrnil protest SK Drave proti verifikaciji prvenstvene nogometne tekme Lendava—Drava, ki se je končala z rezultatom 4:0 za Lendavo.

s **Slovenska zimsko-sportna zveza** bo ustanovljena tekom maja. 27. aprila bo v Ljubljani sestanek delegatov vseh klubov v Sloveniji, kjer bodo dokončno sestavljena pravila nove zveze, ki jih je sestavil akcijski odbor na podlagi sklepov sestankov v Ljubljani, Mariboru in na Jesenicah.

s **Prekinjena ligaška prvenstvena tekma Ljubljana—Slavija (V)** se bo v Ljubljani nadaljevala, igra bo trajala še 15 minut. Rezultat ob prekinitvi je bil 3:3. Termin še ni določen.

s **Madžarska in Hrvatska nogometna zveza** sta se sporazumeli, da odpade 2. maja tekma B moštev, medtem ko bosta prvi garnituri nastopili v Budimpešti, juniorski pa v Budimpešti ali Pečuhu.

s **Na mednarodnem teniškem turnirju v Rimu** presenečа poraz Madžara Asbotha proti Italijanu Scribaniju 2:6, 2:6. Punčec je premagal Italijana Sabbadiniju 6:3, 6:3, Mitić pa Italijana Belardinellija 6:3, 6:4. V damski konkurenci je Kovačeva zmagala nad Italijanko Aliotti 6:1, 6:0.

Mussolinijevo dramo v nemščini bodo igrali v Nemčiji. Je to drama »Cavour«, ki jo je predelal nemški dramaturg Werner von Schulenburg.

MALI OGLASI

CENE MALIM OGLASOM: V malih oglasih stane vsaka beseda 50 par, najmanjša pristojbina za te oglase je din 5.— Družbe, društva, dopisovanja in ženitovanjski oglasi din 1.— po besedi. Najmanjši znesek za te oglase je din 10.—. Debelo tiskane besede se računajo dvojno. Oglasni davek za enkratno objavo znaša din 2.—. Znesek za male oglase se plačuje takoj pri naročilu, oziroma za te vposlati v pismu skupaj z naročilom ali pa po poštni položnici na čekovni račun št. 11.409. Za vse pismene odgovore glede malih oglasov se mora priložiti znamka za 8 din.

Razno

NOGAVICE — PLETENINE (lastni izdelki), perilo, odeje, volna. Andrej Oset, Koroška cesta 26 (poleg tržnice). 2406-1

SEMENSKI OVES jari ječmen, beli krompir za seme, deteljna in travna semena, škropilna sredstva, umetna gnojila in apneni prah je dobiti pri Kmetijski družbi, Meljska c. 12, telefon 20-83.

ALI ŽE VESTE! Dr. Kofflerjev zdravilni kruh ne napenja. Izdeluje samo pekarna Rakuša, Koroška cesta 24. 2151-1

MILOSTJIVA! Vaše krznene plašče ter vso drugo zimsko garderobo, pre proge itd. lahko hranite poceni ter sigurno v moji novourejeni, moderni trgovini. Prevzamem tudi prikrojevanja po najnovejših krojih. — Peter Semko, krznar, Maribor, Aleksandrova c. 13. 2437-1

Posest

Prodam novozidano **ŠTIRISTANOVANJSKO HIŠO** za ceno din 80.000. Sp. Radvanjska cesta 50, Nova vas. 2451-2

Kupim

VINSKE POLOVNJAKE dobre, kupim. Križnič, Maribor, Žolgerjeva 20. 2444-3

Prodam

Proda se dobro vpeljani **MOŠKI IN DAMSKI FRIZERSKI SALON** na periferiji. Pismene ponudbe na ogl. odd. »Večernika« pod »Dobro vpeljano«. 2457-4

SPALNICO IN JEDILNICO staro, proda ugodno skladiščnik, Meljska 29. 2306-4

MODERNE STATVE za vezanje perzijskih preprog, prodam. Vprašati Šiftar Marija, Vinarska šola. 2445-4

OTROŠKI VOZIČEK globok, moderen, poceni naprodaj. Jadranska 53. 2446-4

OTROŠKI VOZIČEK globok, se proda. Ogled med 11. do 14. uro. Turnerjeva 37, I. nadstr. 2448-4

ZA MALE HARMONIKARJE Radi nakupa hromatične, prodam skoraj nove klubsko harmoniko. Ogleda se lahko od 13. do 15. ure, Betnavska 51, pritličje, desno. 2421-4

Spomnite se CMD!

Stanovanje

STANOVANJE trisobno v centru se odda za 1. maj 1940. Vprašati Združenje trgovcev, Vetrinjska 11-I. 2426-5

MANSARDNO STANOVANJE sobo, kabinet, kuhinjo, pritikline, oddam s 1. majem. Betnavska 39. 2461-5

Službo dobi

VAJENCA za krojaštvo obrt sprejmem. Verdonik, Tyrševa 12. 2456-9

Sprejme se **KLEPARSKI VAJENEC** samo od poštenih starišev. Kleparstvo Romih, Smetanova 33. 2358-9

Kam, kje?

V nedeljo otvoritev **VINOTOČA** Brecelj, Počehova. 2434-17

PRLEŠKE GIBANCE v nedeljo v gostilni »Kreu« Klemenšak, Pobrežje. 2460-17

RESTAVRACIJA UNION danes sveže morske in sladkovodne ribe, ribja salata, prvovrstno vino. Se priporoča Alojz Jarc. 2459-17

Lepa namizna jabolka ter prvovrstna buteljčna in namizna **vina** nudi po zmernih cenah **Banov. vinarska in sadjarska šola v Mariboru**

Popravila KLOBUKOV zmanjšam, zvečam, kemično čistim, barvam ter fasoniram po zadnji modi od din 10·— do 28·—. **Babošek Vladimir** klobučar MARIBOR, VETRINJSKA 5

Citajte „Večernik"

Novi vzorci svile se dobe po ceni pri **Trpinu** Oglejte si izložbe!

Najnovejše!. Izšla je iz tiska knjiga LOJZA ŠUŠMELJA **„Kobanski motivi"** 30 izvirnih linorezov, katere prejmete v **Tiskovni zadrugi** na Aleksandrovi cesti 13. Tel. 25-45

Izdaja in urejuje ADOLF RIBNIKAR v Mariboru. Tiska Mariborska tiskarna d. d., predstavnik STANKO DETELA v Mariboru. — Oglasi po ceniku. — Rokopisi se ne vračajo. — Uredništvo in uprava: Maribor, Kopališka ulica 6. — Telefon uredništva štev. 25-67 in uprave štev. 28-67. — Poštni čekovni račun štev. 11 409