TEDNIK

YU ISSN 0040 – 1978

GLASILO SOCIALISTIČNE ZVEZE DELOVNEGA LJUDSTVA

LETO XLII, ŠT. 12 Ptuj, 30. marca 1989 CENA 2000 DINARJEV

IZ VSEBINE

Podjetništvo tudi v obrt (stran 2)
Kako bomo glasovali (stran 3)
Lani 1680 brezposelnih (stran 4)
»Konjiček«, dolg 90 kilometrov (stran 5)
Mladenka pri petindevetdesetih (stran 6)

Kdo nam bo županoval

Zbori skupščine občine Ptuj so konec februarja sprejeli pobudo sedanjega predsednika Gorazda Žmavca, da ga predčasno razrešijo, zato so naložili OK SZDL Ptuj, da čimprej začne postopek evidentiranja možnih kandidatov za novega predsednika SO Ptuj. To so opravili in sedaj evidentiranje teče. Izdelani so tudi kriteriji za funkcijo predsednika občine in naj bi jih vsak evidentiran možni kandidat izpolnjeval.

O dosedanjem poteku evidentiranja so spregovorili tudi na skupni seji predsedstev SO Ptuj in OK SZDL Ptuj, ki je bila 27. marca. Ugotovili so, da je bilo doslej evidentiranih 6 možnih kandidatov, nekaj pa so jih evidentirali še na seji. Pri tem so ugotavljali, da odklanjajo to funkcijo prav tisti evidentirani, ki izpolnjujejo vse pogoje. Le kdo naj pusti sedanje odgovorno delovno mesto in gre za eno leto med voljene funkcionarje, ko pa ni zagotovila, da se bo lahko na isto delovno mesto vrnil?

Iz tega so nastala tudi razmišljanja, da naj bi to najodgovornejšo dolžnost v občini prevzel kdo od zaslužnih upokojencev, ki ima delegatsko bazo. Vendar so na skupni seji ocenili, da to ni rešitev, ki bi jo delavci in občani sprejeli. Takšno je tudi stališče ptujskih sindikatov. Največ predlogov v dosedanjem evidentiranju je bilo, da naj bi sedanji podpredsednik SO Ptuj Janez Vrečer, direktor KZ Ptuj, do konca mandata opravljal funkcijo predsednika skupščine, in to poklicno.

Sklenili so, da počakajo do ponedeljka, ko bodo končane temeljne kandidacijske konference, in se na podlagi tega pripravi predlog za zbore občinske skupščine, ki bodo zasedali 17. in 18. aprila 1989.

FF

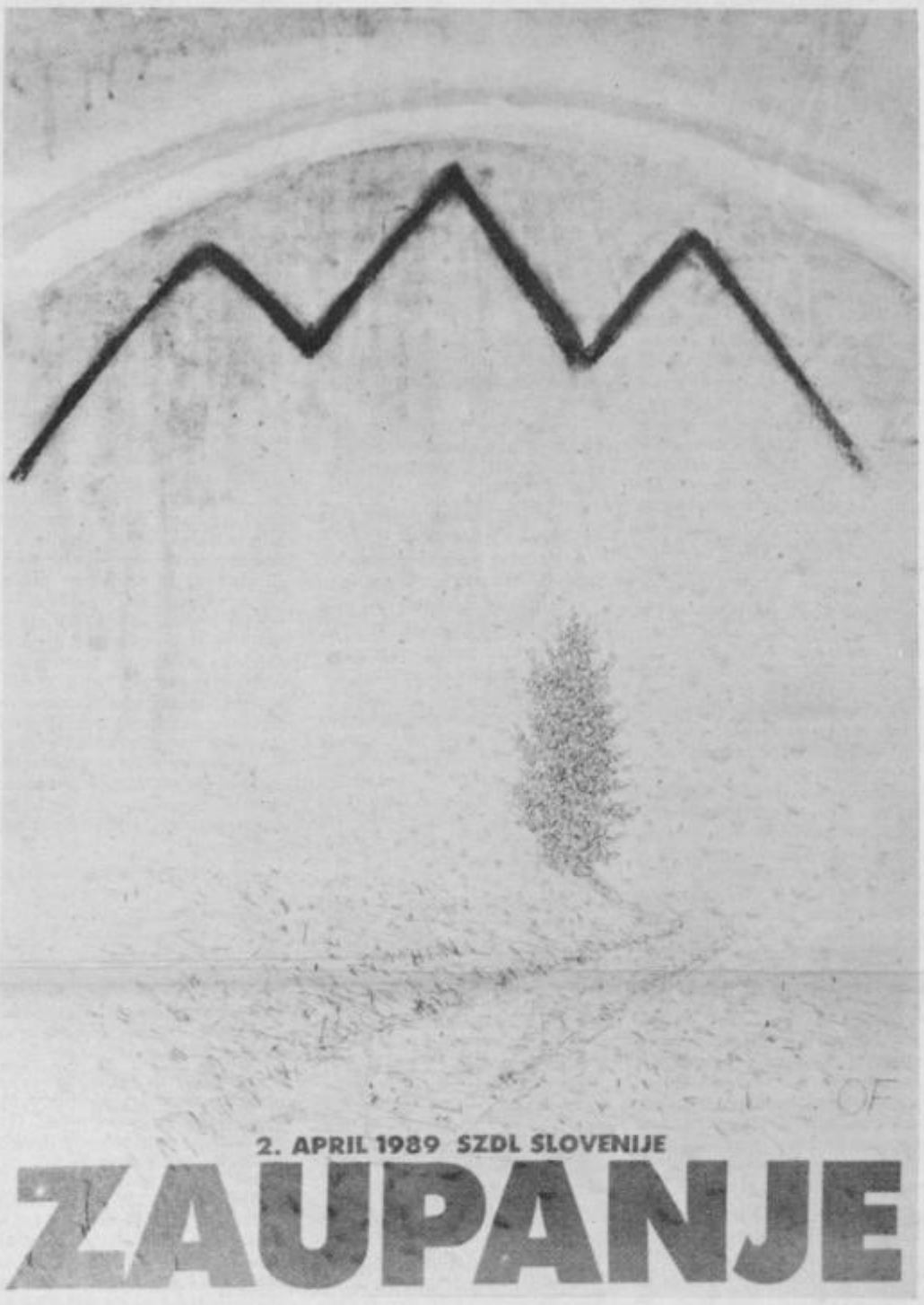

Sklep o sklicu sej zborov SO Ptuj

Po sklepu predsedstva SO Ptuj bodo predsedniki sklicali ločene seje zborov. Družbenopolitični zbor se bo sestal 17. aprila, zbor krajevnih skupnosti in zbor združenega dela pa 18. aprila. Vsi trije zbori bodo sklepali o razvojnih usmeritvah v občini Ptuj za letošnje leto, razpravljali o informaciji o uresničevanju družbenoekonomskega razvoja v občini v lanskem letu in o fizičnem obsegu proizvodnje v letošnjem prvem trimesečju, nadalje o analizi izvajanja samoupravnega sporazuma o uresničevanju socialnovarstvenih pravic v občini in o poročilih o delu pravosodnih organov v letu 1988. Obravnavali bodo tudi volitve in imenovanja ter delegatska vprašanja, pobude in predloge.

Zbor združenega dela in zbor krajevnih skupnosti pa bosta sklepala še o petih predlogih odlokov, enem osnutku odloka ter o sklepu in odločbi o uvedbi komasacijskega postopka na melioracijskem območju Podvinci – Pacinje.

FF

UVODNIK

Kaj storiti v nedeljo

Najbrž ste se že vprašali, kaj storiti v nedeljo, ki je pred nami. Oditi na glasovalno mesto in glasovati? Komu dati svoj glas?

Socialistično zvezo je čas prisilil, da je pričela iskati nove možnosti demokracije. In kje drugje bi se lahko lotila zadeve kot ravno pri volitvah za pomembne državne funkcije? Tistim, ki v njej delujejo, je po vseh peripetijah z volitvami za predsednika in pozneje člana slovenskega predsedstva postalo jasno, da posredne volitve pač niso to, kar bi sodobnega človeka osrečevalo, kvečjemu rojeva v njem dvom in nezaupanje. In tako smo sedaj na pol poti. Glasovali bomo in o tistem, ki bo dobil največ glasov od nas, bo potem odločala skupščina. Naš glas bo torej vreden toliko, kolikor ga bodo skupščinski delegati upoštevali. Res, še vedno smo na pol poti do neposrednih volitev. Recimo, da je boljše to kot po starem.

Pred nedavnim sem poslušala razpravo predstavnikov ptujskih krajevnih skupnosti o tem glasovanju. Deljena mnenja. Eni so zatrjevali, da ljudje ne vedo, za kaj glasujejo, da ne poznajo kandidatov, da je škoda dela in truda pri organizaciji glasovanja. Drugi, moram zapisati, da predvsem mlajši, pa so na to burno reagirali. Da moramo Slovenci začeti enkrat razmišljati, da se moramo otresti ravnodušnosti do tega, kdo in kako nas vodi, in prenehati z iluzijo, naj vodstva mimo nas delujejo za nas. Celo več, neposredno naj volimo tudi odgovorne v občini, da bomo vedeli, kaj bi radi, in sprejeli del soodgovornosti. Imamo pravico, da izvolimo tiste, za katere smo prepričani, da bodo strokovno in demokratično delovali . . .

Tako so se ostrili predstavniki iz različnih okolij ptujske občine. In to je za človeka užitek poslušati. Kajti v vsakem izmed nas se rojevajo dvomi in se izmenjujejo z upi. Razdvojenost pa morda za nekaj časa razblinimo, če gremo v nedeljo glasovat in ob glasovnici, kjer je treba obkrožiti eno ali drugo ime, vsaj za trenutek dobimo dober občutek. Da smo imeli priložnost — po dolgih letih — na tak enostaven in zanesljiv način izraziti svoje mnenje. Vsaj na dan, ko ne delamo, imamo lahko občutek, da smo polnopravni državljani. Občutek je seveda začasen — do prvih neposrednih volitev. Upam — skorajšnjih.

Darja Lukman

Med Bulcem in Drnovškom

V nedeljo bomo torej glasovali. Kandidata za slovenskega člana predsedstva SFRJ sta Marko Bulc in Janez Drnovšek, zdaj najbrž že dodobra znana večini. Njune programe je bilo moč spoznati tako na temeljnih kandidacijskih konferencah kot tudi prek sredstev javnega obveščanja. Povzamemo pa naj nekaj njunih zadnjih izjav, ki dobro nakazujejo smer njunega delovanja ob morebitni izvolitvi:

Marko Bulc

»Moje geslo je delati z glavo, trezno, dvakrat meriti in enkrat odrezati.

— Zelo dobro bi bilo analizirati, zakaj sodstvo ni bolj avtonomno, ker je samo to porok pravičnosti. Vsekakor naj civilistom sodijo civilna, vojakom pa vojaška sodišča.

— Nekatere člane nove vlade zelo dobro poznam, zlasti vodstvo je tržno usmerjeno in predstavlja jamstvo, da bo sistemsko in gospodarsko politiko tako oblikovalo.

— Kosovskega primera ni treba enačiti s Slovenijo.

— Pluralizem interesov moramo operacionalizirati in organizacijsko omogočiti.«

Janez Drnovšek

»Usmeritev v Evropo je eden pomembnejših poudarkov mojega programa. Sem za od dnevnih političnih vplivov in želja neodvisen sodni sistem, civilistom naj sodijo civilna sodišča.

— Večine članov nove vlade osebno ne poznam, ne morem reči, kakšna je, treba pa jim je dati priložnost.

— Ne strinjam se s tezo, da kosovski primer pogojuje vse rešitve v Jugoslaviji.

— Konkurenca je nujna, ker se ena sama vladajoča stranka poleni in ni učinkovita.«

moda za mlade

M+M boutique

Kremljeva ulica 2
Ptuj

MERCATOR-IZBIRA PANONIJA, n.sub.o

OTVORITEV 31. MARCA

ob 10. uri MODNA REVIJA

KLUB KULTURNIH DELAVCEV IN OGLEDALO
VABITA V NARODNI DOM 1. APRILA OB 20. URI

NA večno zelene plesne večere

Vzamite si čas spet zase...

GOSTJE VEČERA: JAZZ PEVKA DAMJANA PENIČ
● ILUZIONIST MIRKO PIHLER ● MLADI ŠPORTNI PLESALCI

Z IZBRANO GLASBO, PIJAČAMI IN JEDILI BOMO POSKUŠALI USTREČI VSEM VAŠIM ŽELJAM

TOPLICE PRED POMEMBNO INVESTICIJO

Nova kampirna mesta

Prvega aprila bodo delavci TOZD Nizke in hidrogradnje pričeli graditi novi avtokamp v Ptujskih toplicah; rok za dokončanje dela je 30. junij ● Z razširitvijo bodo pridobili osemdeset novih kampirnih mest in jih povezali z dosedanjimi; tako bo v Toplicah za obiskovalce že 130 kampirnih mest ● Investicija bo veljala dve milijardi 555 milijonov dinarjev

Kamp pri Ptujskih toplicah je odprt vse leto. Letos so imeli že šestdeset nočitev. V glavnem gre za goste, ki prihajajo redno in so pridni obiskovalci bazena. Po besedah direktorja **Branka Štumbergerja** je nova investicija pomembna iz dveh razlogov: prvi je povečanje števila kampirnih mest, drugi pa je vezan na prekategorizacijo avtokampa iz druge v prvo kategorijo. S tem bodo lahko za tujce uveljavili višje cene.

Z novo investicijo se bo povečal bivalni standard. Zgradili bodo popolnoma nov sanitarni objekt s toplo in hladno vodo, likalnico, pralnico in kuhinjo. V omenjeni objekt bodo vgradili sončne kolektorje in tako zagotovili ogrevanje sanitarne vode s čimmanj stroški.

Kljub gradnji bo obstoječi avtokamp delal nemoteno, saj bodo nova kampirna mesta urejali na novi lokaciji tik ob sedanjem kampu. V Toplicah so nove pridobitve že zelo veselijo, saj bodo sedaj imeli več možnosti, da pridobijo tudi domače goste, ki so jih v prejšnjih letih zavračali ali bolje rečeno jih tudi niso posebej vabili, saj niso imeli dovolj prostora. V avtokampu so doslej prevladovali tuji gostje. V bodoče želijo pridobiti delovne organizacije, ki bodo imele svoje prikolice stacionirane vse leto.

Da bi domačim in tujim gostom nova pridobitev ne ostala neznana, bodo še letos, najpozneje do oktobra skupaj z drugimi slovenskimi avtokampi v okviru naravnih zdravilišč izdali skupen prospekt, ki bo v glavnem namenjen obiskovalcem avtokampov. Do začetka letošnje turistične sezone pa bo nared tudi novi prospekt ptujskih toplic, v katerem je njihova ponudba predstavljena v okviru ptujske.

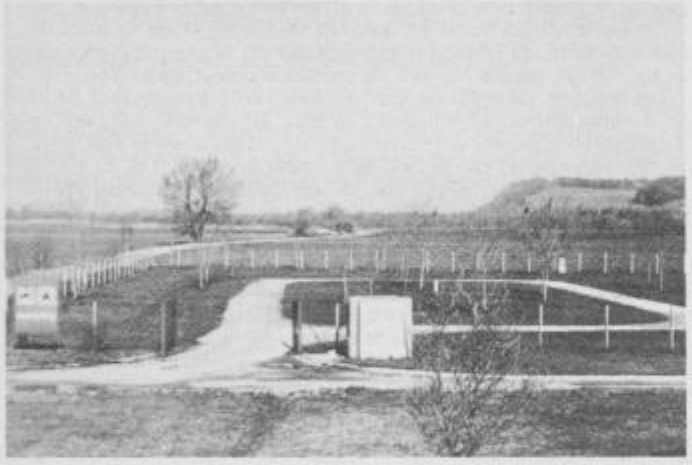

Nova kampirna mesta bodo uredili na zemljišču tik ob sedanjem avtokampu. (Posnetek: M. Ozmec)

Obiskovalcem ptujskih toplic pa bo že od aprila na voljo tudi trimska steza. Tako bodo rekreativne možnosti dodatno obogatili.

Naslednja razvojna etapa Ptujskih toplic je vezana na gradnjo bungalovov. Sedanje naselje naj bi širili proti mlinu. Dokumentacija je v glavnem že izdelana. Material za organizacije združenega dela, ki bi želele graditi, je skoraj pripravljen.

Tudi drugi razvojni apetiti — gre za širitev gostinskega in fizioterapevtskega dela — naj bi kmalu dobili konkretne načrte.

Glede cen kopanja in drugih topliških storitev ne morejo dati spodbudnih besed. Zaradi vsakodnevnega spreminjanja cen stroškov so jih tudi sami prisiljeni spreminjati. Zato vabijo vse da si kupijo vstopnice s popustom; ta je dvajsetodstoten.

MG

JUTRI BODO PODELILI NAGRADE NAJBOLJŠIM INOVATORJEM

Dan inovatorjev občine Ptuj

Tudi letos bo raziskovalna skupnost občine Ptuj ob dnevu inovatorjev 13. marca podelila najboljšim nagrade. Na razpis od 17. februarja do 13. marca je prispelo le šest predlogov iz samo treh delovnih organizacij (Tovarna vzmeti, Agis in TVI Majšperk).

Slovesnost ob podelitvi nagrad bo v domu Franca Krambergerja jutri, poleg nagrad in priznanj pa naj bi v uvodni besedi slišali nekaj več o stanju inovativne dejavnosti v občini, če so delovne organizacije pravočasno in vsaj večina odgovorile na anketo, ki jo je poslala komisija za inovativno dejavnost pri občinskem sindikalnem svetu Ptuj.

Zakaj ni več predlogov, zakaj le iz treh delovnih organizacij oziroma obrtniških delavnic, je vprašanje, ki se samo po sebi zastavlja in hkrati kaže na stanje inovativne dejavnosti v občini. Čeprav se tudi ni mogoče znebiti misli o tem, da v delovnih organizacijah je razvita inovativna dejavnost, le komisije in administracija niso pravočasno poskrbele za predloge, mogoče kje tudi na račun zavisti.

Letošnji nagrajenci so: 1. nagrada Jože Zemljarič in Janko Mlinarič iz Agisa, 2. nagrada Tomi Kozar in Janko Mlinarič iz Agisa in tretja nagrada Branko Babosek, Albin Rojs in Stanko Kukovec iz Tovarne vzmeti. Priznanja pa bodo prejeli Stanko Kukovec, Jože Romažič, Danilo Havlas vsi trije iz Tovarne vzmeti, Danilo Bela iz Agisa in Zvonko Nemec iz Tovarne volnenih izdelkov Majšperk.

NaV

OBVESTILO

Obveščamo vse štipendiste iz združenih sredstev v občini Ptuj, ki bodo nadaljevali izobraževanje v šolskem letu 1989/90, da morajo oddati potrdila o dohodkih staršev (na obrazcu SPN — 2) v mesecu **aprilu in maju 1989.**

Štipendisti, ki jim poteče pogodba konec tega šolskega leta in nameravajo nadaljevati šolanje, morajo vložiti novo vlogo do 5. septembra 1989.

POGOVOR Z BORISOM HORVATOM, VRŠILCEM DOLŽNOSTI PREDSEDNIKA OBČINSKEGA KOMITEJA ZA DRUŽBENOEKONOMSKI RAZVOJ IN PLANIRANJE

Podjetništvo tudi v obrt

Slovensko obrtništvo — v okviru tega tudi ptujsko — naj bi se v prihodnjih letih smelo razvijalo. Do leta 2000 naj bi bilo v obrti zaposlenih že 100.000 ljudi in naj bi dajala že dvajset odstotkov družbenega proizvoda. Da bomo do teh rezultatov prišli, bo treba storiti marsikaj, predvsem pa postaviti zdrave osnove za razvoj. Nekaj od tega predstavljamo tudi v našem današnjem pogovoru.

NA MINULI SKUPŠČINI OBRTNEGA ZDRUŽENJA OBČINE PTUJ STE DEJALI, DA STE OPTIMIST, KAR ZADEVA RAZVOJ DROBNEGA GOSPODARSTVA V OBČINI. OD KOD IZVIRA VAŠ OPTIMIZEM?

Moj optimizem, kar zadeva razvoj drobnega gospodarstva v SR Sloveniji in s tem tudi v občini Ptuj, izvira iz splošne vizije razvoja drobnega gospodarstva kot pomembnega faktorja stabilizacije našega gospodarstva, kar bistveno spreminja družbeno klimo do zasebne iniciative in inovatorstva.

Sistemska zakonodaja, ki je že veljavna, pa tudi tista, ki je v pripravi, pa jo vsebinsko delno že poznamo, bo sicer počasneje, kot sem pričakoval, dokaj izenačila položaj zasebnega in družbenega. Naj samo spomnim na zakon o podjetjih, zakon o zunanjetrgovinski menjavi, obrtni zakon, zakon o obdavčitvi občanov itd., ki bodo pomembno prispevali — sicer sedaj res še bolj zadržano — k sprostitvi pobude zasebnih podjetnikov. Tudi zakon o bankah, ki je banke opredelil kot samostojne gospodarske subjekte, bo omogočil, da se tesneje vključijo v razvoj gospodarstva po lastni poslovni politiki in filozofiji, saj bodo lahko s spremembo svojih aktov nudile tudi drobnemu gospodarstvu ugodnejše kreditne pogoje, ustanavljale rizične sklade in s tem podpirale tiste zasebnike, ki bodo imeli ideje, ne pa tudi sredstev za njihovo realizacijo.

Globoko pa sem tudi prepričan, da bodo izvršni sveti in skupščine občin počasi usmerjale svojo davčno politiko predvsem v razvoj gospodarstva. Žal pa pri tem prizadevanju nekatere poteze zbujajo nezaupanje v politiko razvoja drobnega gospodarstva, kar nam dela velike težave v medsebojnem razumevanju in sodelovanju.

Moj optimizem pa je tudi zasnovan na moji globoki veri v sposobnost razvoja našega obrtništva. Ko bodo naši pridni in sposobni obrtniki dokončno dojeli, da čas zahteva združitev sil za razvoj izdelkov višje tehnologije, ki bodo konkurenčni v organizacijah združenega dela na domačem in tujem trgu, v smislu sodobnega podjetništva, usmerjenega od proizvodnoinvesticijskih centrov, podprtih z moderno informatiko, pa bo moj optimizem tudi praktično potrjen.

KATERE SO GLAVNE SMERI RAZVOJA DROBNEGA GOSPODARSTVA?

Delno sem na vprašanje odgovoril v zadnjem odstavku odgovora na prvo vprašanje. Seveda pa je potrebno marsikaj postoriti, da bomo lahko prepričljivo usmerjali ptujsko obrtništvo v tem smislu. Glavne naloge v letu 1989 bi bile:

— izdelati program izobraževanja kadrov, potrebnih drobnemu gospodarstvu, in sicer kot smeri potrebnega izobraževanja šolske mladine, izobraževanja za prekvalifikacijo nezaposlenih, predvsem mladih delavcev in dokvalifikacija delavcev, zaposlenih pri samostojnih gospodarstvenikih,

— truditi se, da se davčna politika v občini in regiji predvsem usmerja razvojno in manj fiskalno,

— vzpostaviti razmeram ustrezno najugodnejšo politiko kreditiranja KB Maribor — PE Ptuj,

— pričeti gradnjo I. faze obrtne cone I v Rogoznici,

— izdelati projekt gradnje II. faze obrtne cone I v Rogoznici,

— izdelati globalni projekt razvoja drobnega gospodarstva,

— urediti stalni razstavno-prodajni prostor drobnega gospodarstva itd.

Pri vseh teh aktivnostih seveda pričakujemo podporo Obrtnega združenja Ptuj, predvsem pa strokovnih služb Obrtne zadruge Panorama Ptuj. Z vsemi temi aktivnostmi pa v končni fazi želimo uvesti sodobno podjetništvo v ptujskem obrtništvu.

KATERE NALOGE BOMO URESNIČILI LETOS? ZANIMA NAS TUDI, KAKO JE Z OBRTNO CONO.

Upam, da bomo postavljene naloge, ki sem jih že naštel in katerih realizacija je pogoj za nadaljnji razvoj drobnega gospodarstva, letos uresničili, vendar le — pa oprostite, da se ponavljam — ob tvorni podpori vseh, ki obrtništvu želijo dobro, čeprav sedaj glasno izražajo svoje dvome.

Obrtno cono I v Rogoznici bomo, ob starokovni podpori Obrtne zadruge Panorama Ptuj, začeli graditi letos spomladi. Zaenkrat bodo zgrajene tele obratovalnice:

— obratovalnica za izdelavo drobnih kovinskih in plastičnih predmetov,

— obratovalnice za izdelavo lesenih predmetov (usmerjeno v izvoz),

— obratovalnice za predelavo stekla,

— mizarstvo in tapetništvo (dekorativna dela),

— kleparstva (usmerjeno v izvoz),

— štiri obratovalnice bo zgradila Obrtna zadruga Panorama Ptuj za zadružnike, usmerjene v skupne programe, kar ocenjujem še posebno ugodno — pač v smislu splošnega razvoja.

OBRTNIKI SE VENOMER HUDUJEJO NAD VELIKIMI PRISPEVKI ZA SISE. TUDI V OBČINI SI PRIZADEVATE ZA TO, DA BI BILI MANJŠI. KOLIKO SO TA PRIZADEVANJA REALNA? V OBČINI SEVNICA SO SE ŽE ODLOČILI, DA JE OBRTNIK, ČE ZAPOSLI NOVEGA DELAVCA, DVE LETI OPROŠČEN PLAČEVANJA PRISPEVKOV ZA SISE.

Mnenja sem, da se nad velikimi prispevki za SIS-e ne hudujejo le obrtniki, ampak tudi združeno delo. Poznana so stališča Gospodarske zbornice SR Slovenije in tudi stališča IS SR Slovenije o razbremenitvi gospodarstva. Prepričan pa sem, da ni problem v združevanju sredstev za izvajanje programov, ampak v neracionalni organiziranosti. Zato imamo pripravljene programe o reorganizaciji SIS-ov družbenih dejavnosti, pa tudi materialne proizvodnje. Samo v tem vidimo možnost za zniževanje stroškov. Verjamem, da vsak od nas želi kvalitetno izobrazbo, dobro nego, ko zboli, dobro pokojnino itd.; to pa pač stane. Seveda si v občini prizadevamo, da bi dosegli olajšave ali oprostitev plačevanja prispevkov za SIS-e — vendar le tiste, ki se plačujejo iz BOD, in tiste, ki se plačujejo iz dohodka po osnovi osebnih dohodkov, ne pa tudi tistih, ki vsakomur zagotavljajo socialno in zdravstveno varstvo (zdravstvena skupnost za osnovno zdravstveno varstvo in SPIZ), pa tudi to le za obrtnike, ki nudijo občanom storitve. Prepričan sem, da bodo ta prizadevanja v kratkem uspešno končana.

V občini Sevnica je trenutno v sklepni fazi sprejem samoupravnega sporazuma o oprostitvi prispevkov za samoupravne interesne skupnosti (veljati naj bi začel s 1/7-1989), ki ga sklepajo vse SIS družbenih in materialnih dejavnosti občine, in sicer naj bi bili obrtniki deležni oprostitve za prispevke iz dohodka.

V bistvu je to enako, za kar se prizadevamo v občini Ptuj, le da je razširjeno na vse obrtnike. Pogoj za to pa je solidarnost drugih združevalcev sredstev za SIS.

OBČANI SE V ZADNJEM ČASU ZELO ZANIMAJO ZA OBRT. NAJVEČJI PROBLEMI SO ŠE VEDNO PRI LOKALIH; TEH JE PREMALO, NA DRUGI STRANI PA SO NEKATERI NEPRIMERNO ZASEDENI. ODLOK O POSLOVNIH PROSTORIH GOVORI DRUGAČE. KDAJ GA BOMO PRIČELI URESNIČEVATI? IN KDAJ JE TISTI SKRAJNI ČAS, DA SE NEPRIMERNE OBRTNE DEJAVNOSTI PRESELIJO IZ MESTNEGA JEDRA?

Res je, da se v zadnjem času občani zelo zanimajo za obrt (najbrž delijo optimizem o razvoju obrti z menoj) in da je največji problem v zagotovitvi poslovnih prostorov. Dejstvo je tudi, da je skupščina občine Ptuj na seji zbora združenega dela in zbora krajevnih skupnosti dne

Boris Horvat

(Posnetek: M. Ozmec.)

25/4-1984 sprejela odlok o poslovnih prostorih (Uradni vestnik občin Ormož in Ptuj, št. 12/84) in da se odlok ni upoštevat v taki meri, kot to določila navajajo. Poznano pa mi je, da je samoupravna stanovanjska skupnost občine Ptuj vlagala in še vlaga največje napore za dosledno izvajanje odloka in da bodo vse dejavnosti, ki se opravljajo v nasprotju z odlokom, morale poslovne prostore izprazniti do 31. maja 1989 ali pa dejavnosti prilagoditi določilom odloka.

KATERE NOVE OBRTI BODO LETOS PRIŠLE V MESTO GLEDE NA SPREJETE PROSTORSKO-UREDITVENE NAČRTE ZA STARO MESTNO JEDRO?

Skupščina občine Ptuj je na seji zbora združenega dela in zbora krajevnih skupnosti dne 22/12-1989 sprejela odlok o sprejemu prostorskoureditvenih pogojev za območje P 11 — C 1 za staro mestno jedro Ptuj, ki nam bo služil kot osnova za pripravo odloka o dejavnostih, ki se lahko opravljajo v starem mestnem jedru.

Iz določil odloka pa izhaja, da se bodo morali iz starega mestnega jedra odstraniti večji industrijski objekti in obrtniški obrati, hrupne dejavnosti, dejavnosti, pri katerih se oddajajo večje količine smradu ali prahu, večja skladišča ter zbirališča odpadnih snovi do leta 1995.

Tem dejavnostim bomo morali zagotoviti nadomestne možnosti nadaljnjega poslovanja in razvoja. Naš predlog je selitev na obrtno cono I v Rogoznici. Za dosego pravočasnih ukrepov bomo sklicali razgovor vseh prizadetih, da bi ugotovili njihov interes za skupno — paviljonsko gradnjo, saj ocenjujem, da bi ta bila do 40% cenejša od individualne.

Katere nove obrti pa se bodo lahko vselile v staro mestno jedro, pa bo določal odlok o dejavnostih, ki se lahko opravljajo v starem mestnem jedru. Tega pa prav sedaj pripravljamo.

Majda Goznik

Ptujski sindikati vztrajajo pri zagotavljanju socialne varnosti delavcev

Predsedstvo občinskega sveta ZSS Ptuj je zavzeto in poglobljeno obravnavalo analizo izvajanja samoupravnega sporazuma o uresničevanju socialnovarstvenih pravic v ptujski občini, ki jo je skrbno pripravil Center za socialno delo Ptuj. Ob tem je potrebno spomniti, da je predsedstvo ptujskih sindikatov že na lanskoletni julijski seji obravnavalo in sprejelo konkretne usmeritve za izdelavo programov in vodenje aktivnosti za zagotavljanje socialne varnosti delavcev v občini Ptuj. Cilj ukrepov, ki so jih morali sprejeti posamezni nosilci nalog, med njimi tudi občinski izvršni svet, je, da se ublažujejo negativni učinki nerazumljivo podivjane inflacije na socialne razmere mnogih delavskih družin.

Predsedstvo je v tokratni razpravi ugotovilo, da se posamezni odgovorni nosilci nalog zagotavljanja socialne varnosti delavcev premalo zavzeto spopadajo z vzroki, ki vplivajo na izboljševanje materialne in socialne varnosti delavcev in njihovih družin. Ponovno je poudarilo, da vztraja pri načrtnem zagotavljanju socialne varnosti delavcev in njihovih družin, saj mora le-ta postati sestavni del sleherne plansko-razvojne in sistemske rešitve. Pri tem pa je poudarilo, da je temeljni pogoj za socialno in materialno varnost delavcev in njihovih družin delo. To pomeni, da mora delo dobiti dejansko vrednost, da mora biti naša pripravljenost za delo na mnogo višji ravni, kajti le produktivno in kvalitetno delo je jamstvo za dolgoročno materialno in socialno varnost delavcev in njihovih družin. Delo torej mora dobiti pravo vrednost in vsak tisti delavec, ki bo pošteno in marljivo delal, mora zaslužiti toliko, da bo preživljal sebe in svojo družino brez socialnih pomoči. Boj sindikatov je usmerjen k cilju, da marljivi in pošteni delavci čimprej zaslužijo toliko, da ne bodo na seznamu prejemnikov socialnih pomoči. Žalostno in zaskrbljujoče je, da delavci, ki marljivo in pošteno delajo, ne zaslužijo toliko, da bi lahko zadovoljevali svoje in družinske najnujnejše potrebe. Povsem drugače pa je seveda pri tistih delavcih, ki zaradi nizke produktivnosti dela, pogostih neutemeljenih izostankov z dela in slabega odnosa do dela zahtevajo pravice do vseh oblik socialne pomoči. Ločiti je zato treba dobro od slabega dela, kajti le rezultati dela naj človeku odmerjajo velikost zasluženega kruha. Ob tem pa velja opozoriti na tiste posamezne delovne kolektive, v katerih delavci pošteno in marljivo delajo, a so zasluženi osebni dohodki kljub temu nizki. V teh kolektivih je potrebno odkrito spregovoriti o vzrokih in takoj preiti v bitko za višje osebne dohodke.

Predsedstvo je bilo v razpravi mnenja, da je potrebno marsikaj spremeniti v politiki štipendiranja, zaposlovanja, reševanja stanovanjskih potreb in zagotavljanja socialne pomoči. Soglašalo je z analizo o izvajanju samoupravnega sporazuma o uresničevanju socialnovarstvenih pravic v občini Ptuj. V sklepih pa poudarja, da mora biti osnova za socialno varnost ljudi delo in tak zaslužek, ki bo varnost zagotavljal. Sindikalno listo morajo upoštevati tako v gospodarstvu kot v družbenih dejavnostih, saj je le-ta sestavni del minimalnih zahtev sindikatov pri zagotavljanju socialne varnosti delavcev. Predsedstvo je naložilo svetu za vprašanja delitve dohodka in osebnih dohodkov, da takoj izdela analizo uresničevanja sindikalne liste, vsa tista podjetja, ki podatkov o tem občinskemu svetu ZSS Ptuj še niso poslala, pa pozvalo, da jih takoj pošljejo. Eno izmed stališč predsedstva je tudi zahteva, da se kriteriji pravice do socialne pomoči objavijo v Tedniku.

Predsedstvo je obravnavalo tudi položaj zdravstvenih delavcev v ptujskem zdravstvu in podprlo stališča, ki jih je sprejel občinski odbor sindikata delavcev zdravstva in socialnega varstva Ptuj.

FB

Kako bomo glasovali?

To je bilo glavno vprašanje, s katerim smo se obrnili na ELIZABETO ŠOŠTARIČ, predsednico volilne komisije občine Ptuj, ko smo jo obiskali na njenem delovnem mestu vodje enote Temeljnega sodišča Maribor enote v Ptuju. Uvodoma je povedala:

»V nedeljo, 2. aprila, bomo izvedli glasovanje — neposredno izjavljanje o kandidatih za člana predsedstva SFRJ iz Slovenije; kandidata sta Marko Bulc in Janez Drnovšek. Gre torej za glasovanje in ne za volitve. Po obstoječi zakonodaji bo člana predsedstva SFRJ izvolila skupščina SRS, neposredno izjavljanje vseh glasovalnih upravičencev bo le usmeritev delegatom, kateremu od kandidatov naj dajo svoj glas.«

Kako smo pripravljeni v ptujski občini?

»Omejujem se le na občinsko volilno komisijo, ki je v okviru svojih pristojnosti podvzela vse potrebno za nemoten in pravilen potek glasovanja. V občini je 200 glasovalnih mest, za vsako glasovalno mesto je imenovan glasovalni odbor. Od 29. marca tečejo instruktaže za člane odborov, kjer jim delimo tudi material za glasovanje. Aktivisti SZDL bodo v teh dneh vsakemu glasovalnemu upravičencu dostavili vabilo, na njem bo zapisano glasovalno mesto in pod katero številko je vpisan v seznam glasovalcev. To bo glasovalnim odborom olajšalo delo. Tudi glasovalcem se ne bo težko odločiti, saj sta oba kandidata z njunimi programskimi videnji bila predstavljena v medijih javnega obveščanja.«

Kakšen bo način glasovanja?

»Vsak glasovalec bo izjavil svojo voljo tako, da bo obkrožil eno od zaporednih številk in s tem pokazal voljo, kateremu kandidatu bolj zaupa. Potem bo glasovnico preganil in jo dal v glasovalno skrinjico. Glasovalno mesto mora biti urejeno tako, da je zagotovljena tajnost glasovanja. Poudariti moramo, da je glasovanje neposredno!«

V katerih primerih glasovnica ne bo veljavna?

»Neveljavna glasovnica bo tista, iz katere ne bo razvidno, kako se je glasovalec odločil: če bosta obkroženi zaporedni številki obeh kandidatov in podobno.«

Glasovalni upravičenci so vsi opravilno sposobni občani od 18. leta naprej. Kako ravnati v primerih, če kdo ne bo prejel vabila?

»Sta dve možnosti: prva, da vabilo pomotoma ni bilo napisano ali da ga dostavljalec ni vročil, druga pa, da upravičenec pomotoma ni bil vpisan v seznam glasovalcev. V vsakem primeru naj upravičenec pride na glasovalno mesto z osebno izkaznico in bo lahko glasoval tam, kjer ima stalno bivališče.«

Delo občinske volilne komisije na dan glasovanja?

»Glasovalna mesta bodo odprta od 7. do 19. ure. Ves ta čas bo delala tudi občinska volilna komisija, spremljala potek glasovanja in tudi dajala odgovore na vprašanja — bodisi članov glasovalnih odborov ali neposredno občanov. Po končanem glasovanju bo komisija od glasovalnih odborov prevzela gradivo, pregledala predvsem zapisnike in glasovnice ter vse skupaj poslala republiški volilni komisiji, ki bo ugotovila rezultate glasovanja za celotno območje SR Slovenije in jih tudi razglasila.«

Ali bodo glasovali tudi naši zdomci in fantje, ki služijo kadrovski rok v JLA?

»Ti ne bodo glasovali. Evidenca o njih obstaja, zato jih bo republiška volilna komisija odštela od skupnega števila glasovalnih upravičencev v SR Sloveniji.«

To je bilo vse, kar me je zanimalo in kar bo prav gotovo zanimalo tudi naše bralce. Tovarišici Šoštaričevi hvala za pogovor in pojasnila. Bralcem pa priporočam, da v nedeljo čimprej pridejo na določena glasovalna mesta in izjavijo svojo voljo!

Franc Fideršek

Člani ptujskega odbora za gradnjo kabelskega tv sistema med ogledom Elrada v Gornji Radgoni. (foto: M. Ozmec.)

Ptujčani v gornjeradgonskem Elradu

Člani odbora za gradnjo kabelskega televizijskega sistema v Ptuju so si skupaj s svojimi sodelavci in izvajalci del tega obsežnega sistema minuli petek, 24. marca, ogledali proizvodnjo v gornjeradgonskem Elradu, generalnem dobavitelju tehnične opreme za satelitsko in zemeljsko kabelsko tv omrežje v našem mestu. Po ogledu sodobnih proizvodnih prostorov je zbranim govoril Janko Bezjak, nekdanji predsednik izvršnega sveta, ki je ob entuziastu Cirilu Jurkoviču eden najzaslužnejših ptujskih mož za gradnjo omenjenega sistema; ta se iz dneva v dan širi in dobiva še nove oblike. Vsem, ki so vložili v realizacijo projekta ogromno prostovoljnih delovnih ur, pa tudi vsem krajanom, ki so s fizičnim delom pripomogli k pocenitvi, se je posebej zahvalil. Pri tem je poudaril, da je najpomembnejše to, da smo se akcije lotili pravočasno, ko cene še niso bile tako visoke. Če bi pričeli gradnjo sistema, recimo, šele letos, bi bil odziv zagotovo bistveno manjši.

-OM

Srečanje najboljših pridelovalcev sladkorne pese v Tovarni sladkorja Ormož

Sladkorna pesa dobro poplača le znanje in vložena sredstva ter delo ob zahtevanem času.

Ob začetku pomladi že vrsto let vabijo v TS Ormož najboljše pridelovalce sladkorne pese, ki so v minulem letu pridelali največ in najbolj kakovostno peso. Minuli četrtek se je zbralo 62 kmetov kooperantov iz Pomurja in Podravja ter občin Varaždin in Čakovec. Priznanja so prejele tudi tri delovne organizacije v družbenem in tri v zadružnem sektorju. Med DO v zadružnem sektorju je prejela priznanje tudi Slovinova TOK Kooperacija iz Ormoža.

Magister Vinko Štefančič, direktor delovne organizacije TSO, je uvodoma povedal, da je bila lani pesa posejana na 5000 ha površin. V tovarni so iz 294.000 ton pese predelali 36.190 ton sladkorja, 11.900 ton melase, 13.600 ton suhih in 9.442 ton stisnjenih pesnih rezancev in 21.000 ton karbonatnega mulja z 68—70 odstotki suhe snovi. Kampanja predelave sladkorne pese je v letu 1988 trajala 78 dni. Povprečni doseženi pridelek je bil 44,47 tone sladkorne pese na ha. Lanska proizvodnja sladkorja iz TSO predstavlja 6 odstotkov skupne proizvodnje sladkorja 23 tovarn sladkorja v Jugoslaviji. Vzpodbuden je podatek, da so v ormoški TS porabili 27 odstotkov manj energije na enoto, kot je to povprečje v Jugoslaviji. Tovarna že od leta 1988 prispeva za kmečko invalidsko-pokojninsko zavarovanje pri kmetijskih zadrugah 0,5 odstotka vrednosti prodane sladkorne pese. To velja tudi za letošnje leto. Tako tudi sladkorna pesa prispeva delež za kvalitetnejše invalidsko-pokojninsko zavarovanje kmetov.

Za sladkorno peso imamo vse pogoje: zemljo, dobre klimatske razmere, delovne navade, pamet in tudi dovolj izkušenj v pridelovanju, kar potrjujejo rezultati zadnjih let. Proizvodnjo sladkorne pese moramo vzeti za našo skupno stvar, za našo skupno usodo, ki nam ob pametnih prijemih koristi pri reševanju iz trenutnih gmotnih težav. Vsi skupaj — odbor za pridelovanje pese, organizatorji proizvodnje in tovarna — si morajo še naprej prizadevati ohranjati zdrave in korektne odnose s pridelovalci, je pred podelitvijo priznanj povedal inženir Franc Krabonja, predsednik odbora za pridelovanje sladkorne pese.

Sedaj pa k našim najboljšim pridelovalcem pese. Po številu zbranih točk prednjačita med kmeti kooperanti Franc Puklavec iz Frankovec pri Ormožu in Josip Horvatič iz Kotoribe.

Franc Puklavec iz Frankovec je imel lansko leto peso posejano na 2,30 ha njivskih površin s povprečnim pridelkom 84,41 ton na ha, 16,44 odstotki vsebnosti sladkorja in 13,88 tone biološkega sladkorja na ha, kar je že nad evropskih povprečjem. Franc Puklavec se ukvarja s sladkorno peso že od leta 1976, še preden je ormoška tovarna sladkorja pričela obratovati. Ker se mu pesa denarno izplača in ker mu tudi kolobar dovoljuje, seje skoraj vsako leto peso na enakih površinah. Tudi letos jo namerava posejati na površini 2,20 ha.

Sedaj še o drugih dobitnikih priznanj iz občin Ormož in Ptuj. Prvo mesto iz ormoške občine sta dosegla še Janko Žuran iz Podgorcev in Rudolf Žinko s Hardeka. Janko Štampar z Vitana je dosegel drugo mesto.

Iz občine Ptuj je priznanja prejelo pet kmetovalcev: štirje iz KZ Ptuj ter en pridelovalec iz KZ Lovrenc na Dravskem polju. Prvo mesto so dosegli: Milan Tacinger iz Lešja, Ignac Gojkošek iz Dražencev in Janez Medved iz Župečje vasi, vsi trije kooperanti KZ Ptuj. Drugo mesto sta dosegla Martin Medved iz Lovrenca — kooperant KZ Ptuj in Stanko Jeza iz Podlož — kooperant KZ Lovrenc na Dravskem polju.

Letos bodo predvidoma posejali s peso med 5500 in 6000 ha njiv. Za potrebe ormoške tovarne bodo peso pridelovali ponovno na Madžarskem na 2500 ha. Ob devetih slovenskih občinah in dveh hrvaških — Varaždinu in Čakovcu — bodo letos razširili sodelovanje še na občino Ludbreg, kjer bodo peso posejali na sto ha. Območje pridelave bodo širili tudi na predel med Krapino in Zagrebom, kjer bodo to sicer zahtevno poljščino posejali letos na prvih poskusnih parcelah.

VT

Skupni koncert

Člani komornega moškega pevskega zbora iz Ptuja, ki ga vodi dirigent Franc Lačen, pripravljajo v počastitev 75-letnice svojega prvega dirigenta profesorja Jožeta Gregorca slavnostni koncert, ki ga bodo izvedli jutri, v petek, 31. marca, ob 19.30 v dvorani Narodnega doma v Ptuju skupaj s svojimi gosti — člani mešanega pevskega zbora Lubnik iz Škofje Loke, ki ga vodi dirigent Tomaž Tozon. Za omenjeni koncert vlada že sedaj veliko zanimanje, vstopnice pa bodo na voljo eno uro pred pričetkom. Pevcem in vsem ljubiteljem ubrane pesmi se obeta zares prijeten dogodek.

-OM

NOVINARJI SO SE SEZNANILI Z USODO GRADU ŠTATENBERG

Iščejo dobrega gospodarja

Občina Slovenska Bistrica se zaveda, da usode gradu Štatenberg ni mogoče rešiti danes, jutri, pa tudi ne z denarjem, ki bi ga zbrali v občini. Na tiskovni konferenci je predsednik skupščine občine in hkrati predsednik koordinacijskega odbora za revitalizacijo gradu Slavko Kleindienst povedal, da si prizadevajo, da bi pospešili revitalizacijo. Tako so že modernizirali ceste do gradu, uredili stanovanje za oskrbnika, Ekonomski center Maribor izdeluje elaborat o izrabi gradu, naročen je načrt obnove dveh ribnikov, da o pogovorih, ki so jih že opravili, da bi našli gospodarja gradu, niti ne govorimo. Toda kdo je danes sposoben grad obnoviti, mu dati vsebino in ga tudi vzdrževati? V občini Slovenska Bistrica ni nobene delovne organizacije, kaj šele posameznika, ki bi bil sposoben takšne investicije. Iskanje tistih, ki imajo denar in interes, da bi vlagali v Štatenberg, pa je zamudna zadeva, poleg tega pa takšni razgovori sodijo v poslovno skrivnost in jih ni mogoče obešati na veliki zvon, pa čeprav za ceno kritike, da se v zvezi z revitalizacijo gradu nič ne dela.

V občini so v petek, 17. marca, tudi podpisali sporazum o vlaganju sredstev za nerazvite za revitalizacijo gradu, del denarja pa bodo zagotovili tudi sami, tako da bi lahko v nekaj naslednjih mesecih vložili v grad štiri milijarde dinarjev. Sporazum je podpisal Impol. Najprej naj bi usposobili gostinski del — kdaj, je seveda še preuranjeno reči, saj je poprej potrebno sanirati streho in narediti horizontalno izolacijo gradu.

Tako so želje eno, možnosti pa povsem nekaj drugega. Prvi koraki so storjeni, kakšni pa bodo naslednji — dolgi ali kratki — pa je odvisno predvsem od denarja. Bistričani pravijo, da nimajo nobenih predsodkov, ali bo bodoči gospodar zasebnik ali ga prevzel družbeni sektor ali bo oboje hkrati. Želijo le, da bi grad zaživel z okolico vred, da bi izkoristil svojo zgodovinsko in krajinsko značilnost in privlačnost ter s tem omogočil tudi razvoj krajevne skupnosti Makole. Možnosti in idej, kako izrabiti grad, je že danes veliko, vse pa bo odvisno od bodočega uporabnika in debeline njegove denarnice.

NaV

Seminar o kakovosti

24. marca je bil v prostorih Delavske univerze seminar za vodilne delavce v proizvodnji in razvoju ter za delavce, ki odgovarjajo za kakovost proizvodnje in storitev. Predavala sta Lotar Kozina, diplomirani inženir iz sestavljene organizacije Iskra Ljubljana, in dr. Rudolf Ročak iz Iskre Mikroelektronike. Lotar Kozina je govoril o celovitem obvladovanju kakovosti in japonskem pristopu na tem področju, delo krožkov za obvladovanje kakovosti pa je predstavil dr. Rudolf Ročak.

Odziv na tokratni seminar je bil minimalen. Po besedah direktorja delavske univerze Oto Jurgeca so pričakovali veliko več udeležencev glede na to, da so poslali okrog šestdeset vabil. Seminarja pa se je udeležilo le osem predstavnikov ptujskega združenega dela. Iz Agisa so bili štirje, po eden pa iz Pekarne Vinko Reš, ptujske Mlekarne, TVI Majšperka in KGP — temeljne organizacije Nizke in hidrogradnje.

Kljub vsemu z udeležbo niso nezadovoljni. Lotar Kozina je ob koncu povedal, da je zelo vesel, da so ga poslušali vodilni in vodstveni delavci iz združenega dela, ne pa — kot ponavadi — tisti, ki v proizvodnji odgovarjajo za kakovost — gre za kontrolorje kakovosti. Idealno stanje pri obvladovanju kakovosti naj bi bilo takšno, da kontrola ne bi bila več potrebna, saj z njo dosegamo le omejene rezultate. Celovito obvladovanje kakovosti je tisto, kar moramo storiti v vsaki proizvodni in storitveni organizaciji. Prisotno mora biti na vseh nivojih, z vsemi delavci in za vsa opravila ter v celotni reprodukcijski verigi. Celovito obvladovanje kakovosti pomeni spremembo načina vodenja.

V ptujski Delavski univerzi bodo podobne seminarje nadaljevali, saj je skupen interes vseh nas, da preidemo na drugačno delo. To nas bo pripeljalo v Evropo.

MG

V tretji številki ptujskega mladinskega časopisa,

OGLEDALO

ki izide danes:

Ivan Gomilšek: »Domžalska občina ima zares močne obrtnike. Vedeti pa moramo tudi, da je tam obrtnik član izvršnega sveta in da celotna občina sloni na obrtništvu in prihodkih od zasebne dejavnosti. V takem primeru so obrtniki bogatejši za vpliv na politično življenje, kar je zelo pomembno. Upam, da bomo tudi v ptujski občini prišli do podobnih rešitev . . .«

». . . Gotovo, da bi bili obrtniki voljni sodelovati pri turističnih projektih, saj tudi sam pogrešam dober hotel, kamor bi lahko povabil poslovne partnerje. Mislim, da je Zlati noj velika sramota za Ptuj, ker morajo sedaj na silo iskati nekoga, ki ga bo zgradil oziroma vanj investiral . . .

Pred kratkim sem bil na obisku pri novem predsedniku IS SO Ptuj in sva se o tem pogovarjala. Manjka pa nekdo, ki bi ves ta razvoj usmerjal in vodil. Brez nekega okvirnega usmerjanja ni pravega razvoja. To velja povsod in tudi v turizmu . . .«

Iz Trnovske vasi: »Krajani smo ogorčeni zaradi popolnega omalovaževanja človeka kot posameznika in prepričani, da ni kraja v Sloveniji, ki bi mu tako v središču postavili velikanske hleve.«

Ter še veliko zanimivega branja: krojenju socialističnih črtastih oblek, odprto pismo ptujskemu javnemu tožilcu, skupne izjave občinskih konferenc mladih v Ormožu, Ljutomeru in Ptuju, Eko-Ogledalo in Modno Ogledalo . . .

Govori se . . .

. . . da se v Tedniku zmeraj zamislimo, kadar kdo odpove »časopis svojega okolja«. Če to stori zaradi draginje, nam je žal; če to stori zaradi vsebine, jih dobimo za ušesa od šefov; če pa to stori zaradi užaljenosti, se hudobno hahljamo in si o »užaljenih strukturah« mislimo svoje. Si bodo pač kupili Tednik v bližnjem kiosku in v prvem haustoru na skrivaj pogledali, ali so notri . . .

. . . da je nekaterim šele po zadnjih ptujskih sejah, na katerih so govorili o kriterijih za vodilne funkcije v občini, postalo jasno, zakaj mnogi odhajajo: bojijo se, da bi kdo preverjal uresničevanje kriterijev. Sicer pa vsega tega, kar pričakujemo mi od župana, še George Bush ne bi zmogel. V Ptuju nima šans, laik. Zato pa kapitalizem propada . . .

. . . da se Ptujčani kar bojijo, če bi jim kdo poslal paket. Pa ne zaradi v. zbine, ta zna biti kar prijetna, pač pa zaradi dostave in stroškov v zvezi z njo. Poštar ti namreč ob neuspelem poskusu vročitve (kaže, da na pošti ne vedo, da so ljudje dopoldne tudi v službah) pusti listič, z njim pa na pošti dvigneš pošiljko — in plačaš dva tisočaka in tretjega pol. Še sreča, da dobimo pakete redko, drugače bi od prevelikega obdarovanja finančno propadli . . . Če želite komu slabo, mu pošljite paket prek ptujske pošte . . .

. . . da smo novinarji zelo nefer ob poročanju o Zlatem noju. Mea culpa. Za povračilo predlagamo hotel Zlati noj (pozno, pa od srca) za ptujsko inovacijo leta: brezšumne klimatske naprave, naravna svetloba v vsakem kotičku, zvezdna romantika v večernih urah, dostava v hotelske sobe z žerjavom, gostom ni potrebno vzpenjanje po stopnicah, poceni gradnja, saj je dovolj le ena stena — protice-stna . . .

. . . da se v Ptuju intenzivno pripravljajo na snemanje dokumentarnega filma. Kraj dogajanja: mestni stolp. Igralci: delavci gradbenega podjetja tega in tega. Dejanje: postavljanje zidarskega odra. Naslov filma: Cepljeni proti hitrosti. Morala: Ti presneta naglica . . .

. . . da imajo nekateri zelo fine trgovske prijema. Napišeš na izložbo: ZNIŽANJE! in ljudje kupijo. Pa čeprav je nedaleč vstran enako blago brez znižanja — cenejše. Da ne bo pri kom zamere: gre za mesarje in velikonočne šunke. Morda pa so »znižane« okusnejše? Ali pa gre pri vsem tem le za Prešernovo kašo?

SOZD

TOVARNA VOLNENIH IZDELKOV MAJŠPERK, p. o., BREG 8

Kadrovska komisija pri delavskem svetu SOZD MTT Tovarne volnenih izdelkov Majšperk objavlja prosta dela in naloge

RAČUNOVODJA DO MAJŠPERK

z nalogami: opravljanje del finančne operative, koordiniranje dela na relaciji DO MAJŠPERK — posebna finančna služba SOZD MTT, dinarski in devizni plačilni promet, združevanje sredstev ter priprava na samostojno delo.

Pogoji: visoka šola finančne smeri in 3 leta delovnih izkušenj ali višja šola finančne smeri in 5 let delovnih izkušenj

Z izbranim kandidatom bomo sklenili delovno razmerje za nedoločen čas, s polnim delovnim časom in trimesečnim poskusnim delom.

Vloge z dokazili sprejema kadrovska služba Tovarne volnenih izdelkov Majšperk 8 dni po objavi. Kandidati bodo obveščeni o izbiri v 30 dneh po preteku roka za sprejem prijav.

SKUPŠČINA OBČINSKE SKUPNOSTI ZA ZAPOSLOVANJE PTUJ

Lani 1680 brezposelnih

To pomeni v primerjavi z letom 1987 kar 21,5-odstotno povečanje brezposelnih. To so seveda brezposelni, ki so prijavljani na skupnosti za zaposlovanje. Dejanska slika iskalcev zaposlitve je seveda drugačna; več jih je, kar je ilustriral na zadnji skupščini skupnosti za zaposlovanje tudi predsednik skupščine Jože Glazer, ko je povedal, da so v Tovarni glinice in aluminija leta 1987 prejeli 900 prošenj za zaposlitev, leto kasneje že 2.000 in v letošnjem letu že 400 prošenj. Zmanjševanje zaposlenih tako v gospodarstvu kot v negospodarstvu ni omembe vredno, na nekaterih področjih se celo povečuje, kritično pa se je zmanjšalo število zaposlenih pri obrtnikih v lanskem letu v primerjavi z letom 1987. Konec leta 1987 je bilo pri obrtnikih zaposlenih še 1.065 delavcev, konec leta 1988 pa le še 399. Podatek je vznemirljiv tudi zato, ker smo se v občini tudi s posebnim sporazumom zavezali, da bomo pospeševali drobno gospodarstvo, hkrati pa vsaj v Ptuju v zadnjem času odpiramo kontinuirano kakšno zasebno prodajalno, število delavcev pa kljub temu pada. Zadeva, ki je vredna pomisleka vseh tistih, ki v izvršnem svetu skrbijo za razvoj drobnega gospodarstva, saj je to le eden kazalcev, da na tem področju še vedno nismo naredili dovolj, če pa smo že, je to, kaže, vse prej kot stimulativno.

Zadeva bode v oči tudi in predvsem zaradi tega, ker smo računali na nova delovna mesta tudi pri obrtnikih, pa smo zdaj (zakaj bodo morali odgovoriti pristojni) drastično zmanjšali število delavcev, hkrati pa vemo, da naše gospodarstvo vsaj v kratkem času ni sposobno zagotoviti kakšnega omembe vrednega števila novih delovnih mest. Vemo pa tudi, da bi v družbenih dejavnostih lahko zaposlili precejšnje število novih delavcev na nekaterih področjih, če naj bi sledili normativom in standardom, pa žal velja prepoved zaposlovanja na teh področjih oziroma omejitev, vezana na denar, ki ga namenjamo za te dejavnosti.

Pravzaprav je vsak razpravljalec na skupščini odprl novo problematiko tega področja, kar kaže na to, da zaposlovanju ne posvečamo dovolj pozornosti. Celovite analize tega področja v občini nimamo, kar imamo, je le parcialno, kadrovska politika je prepuščena naključju; občinski izvršni svet je sicer sprejel sklep o ustanovitvi komisije za to področje, vendar rezultatov še ni nobenih.

Delegati skupščine so zato sprejeli sklep, da zahtevajo, naj se razprava o tej problematiki uvrsti v program dela izvršnega sveta, naj se izdela program možnosti zaposlovanja vsaj do leta 1995, naj se v občinski upravi profesionalizira področje, ki bo reševalo dejavnost zaposlovanja in kadrovsko politiko.

Gospodarske razmere tudi v letošnjem letu v ptujski občini ne zagotavljajo reševanje problema brezposelnih, ocenjuje se celo, da bomo letos imeli okrog 4 odstotke delavcev kot kadrovski presežek. Konec leta naj bi imeli v občini že 2.350 brezposelnih. Preusposabljanje in prerazporejanje delavcev je ena možnih rešitev, dejavnost, ki v okviru skupnosti za zaposlovanje teče. Gotovo je tudi, da je nemogoče reševati ta problem zgolj v občinskih mejah, ampak bo potrebno te meje prestopiti in rešitve iskati v regiji in tudi v republiki. Ali pa smo za zaposlitev pripravljeni menjati tudi kraj bivanja, pa je seveda sila občutljivo, čisto človeško čustveno vprašanje.

Na skupščini smo slišali tudi veliko pripomb na račun denarnih nadomestil za čas brezposelnosti, češ da le ti dobivajo več oziroma ne mnogo manj kot tisti, ki delajo. Za uveljavljanje denarnega nadomestila morajo brezposelni seveda izpolniti nekatere pogoje. To je devet mesecev neprekinjenega dela ali dvanajst mesecev s presledki v zadnjih 18 mesecih pred prenehanjem delovnega razmerja, ki pa ni prenehalo po krivdi prosilca denarnega nadomestila. Kako dolgo prejema nekdo denarno nadomestilo za čas brezposelnosti, pa je odvisno od časa, ki ga je prebil na delu. Ta pravica lahko traja tri, šest, devet ali dvanajst mesecev. Kdor pa ima več kot petnajst let delovne dobe, pa mu je prenehalo delovno razmerje zaradi stečaja ali likvidacije delovne organizacije ali obrtnika, pa se mu izplačuje denarno nadomestilo v dvakratnem trajanju. Brezposelna oseba lahko uveljavi podaljšano denarno nadomestilo med nosečnostjo do poroda in po porodu toliko časa, kot ga ima zaposlena ženska za porodni dopust. Brezposelna oseba se mora skupnosti za zaposlovanje prijaviti v tridesetih dneh.

NaV

Uspešen začetek Fortune

Na Zagrebški cesti devet v Ptuju je že tri mesece odprt Videostudio Fortuna. Uredil ga je Marjan Ovčar. V njem ponuja videofilme, v glavnem tuje uspešnice, risane filme, po potrebi pa posname z videokamero tudi svečane dogodke in prireditve. Obiščete ga lahko vsak dan od trinajste do dvajsete ure, ob sobotah pa od desete do trinajste ure.

Fortuno so Ptujčani v tem času že spoznali. Za izposojo ene kasete je treba plačati štiri tisoč dinarjev. Ta cena velja za en dan. Posebej privlačen pa je vikend paket — kaseto si izposodiš v petek, vrneš jo v ponedeljek ob nespremenjeni ceni. Izposojevalci zunaj Ptuja (oddaljenost nad deset kilometrov) si za ceno štiri tisoč dinarjev lahko kaseto izposodijo za dva dni.

Želje? Še več strank.

MG

Marjan Ovčar.

(Posnetek: M. Ozmec.)

Problematika krajevnih samoprispevkov mora zanimati tudi občinske forume

Zanesljivo lahko zapišem, da kljub številnim nasvetom in dobronamernim kritikam, objavljenih v raznih člankih (glej na primer članek »Tudi pri izdajanju pravnih aktov krajevnih skupnosti je treba spoštovati zakonitosti«, Tednik št. 9/85 in članek »Napake in nezakonitosti se ponavljajo«, Tednik št. 30/86), tudi najnovejši v ptujski občini izdani sklepi o razpisu referendumov za uvedbo krajevnih samoprispevkov in sklepi o uvedbi krajevnih samoprispevkov še vedno vsebujejo glede na zakon o samoprispevku (skrajšano ZS — prečiščeno besedilo v Ur. listu SRS, št. 35/85) večje oz. manjše pomanjkljivosti in nezakonitosti. Na primer: Pri določanju osnov in višine krajevnih samoprispevkov ponekod (glej sklep KS Trnovska vas o razpisu referenduma za uvedbo posebnega samoprispevka, objavljenega v Uradnem vestniku občin Ormož in Ptuj št. 2/89) ne upoštevajo določb prvega odstavka 4. čl. ZS, ki določa, da imajo občani ob enakih pogojih enake obveznosti glede plačevanja samoprispevkov, kar pomeni, da zavezanci, ki imajo enake dohodke, enake pokojnine, enake počitniške hišice itd., plačujejo enake samoprispevke. Bogatašev in siromakov se torej ne sme metati v isti koš in jih enako obremenjevati, ker to nasprotuje socialistični solidarnosti. Skoraj povsod ignorirajo 7. točko 6. čl. ZS, ki določa, da mora biti v skladu o razpisu referenduma za uvedbo samoprispevka določen **način sodelovanja** v pripravljalnem postopku in **način osebnega izjavljanja tujih** krajanov, če so zavezanci za plačilo samoprispevka zato, ker imajo v KS, ki uvaja samoprispevek, nepremičnine. Isto velja tudi za domače krajane, ki so na začasnem delu v tujini.

O drugih pomanjkljivostih tokrat ne bom pisal.

Ali je še v veljavi družbeni dogovor o osnovah in višini samoprispevkov v občini Ptuj, objavljen v Ur. vestniku občin Ormož in Ptuj št. 17/83?

Že samo dejstvo, da so omenjeni družbeni dogovor poleg krajevnih skupnosti podpisale še skupščina občine Ptuj, občinska konferenca SZDL Ptuj in občinski svet ZSS Ptuj, govori za to, da so takrat tudi občinski forumi bili zainteresirani za problematiko krajevnih samoprispevkov, ki naj bi glede nekaterih osnov in višine bili enotni. Tako je npr. v družbenem dogovoru zapisano, da krajevni samoprispevki od osebnih dohodkov in pokojnin lahko znašajo največ 2 %, od katastrskega dohodka največ 5 %, od dejanskega dohodka, zmanjšanega za davek občanov, ki s samostojnim osebnim delom opravljajo gospodarsko ali poklicno dejavnost, največ 2 %, od počitniških hišic največ 1500 din letno, od gradbenih strojev največ 1500 din letno. Zaradi vpliva inflacije, večjih potreb po denarju in morda tudi zaradi napačnega mnenja, da se omenjeni družbeni dogovor nanaša samo na ti. »redne« samoprispevke, ne pa tudi na »posebne« samoprispevke (takega ločevanja ZS ne pozna), so v nekaterih sklepih o uvedbi posebnih samoprispevkov določbe družbenega dogovora zavestno obšli. Tako je npr. v sklepu o uvedbi posebnega samoprispevka na območju KS Juršinci (Uradni vestnik občin Ormož in Ptuj, št. 18/88) določen samoprispevek po stopnji 15 % od katastrskega dohodka, od traktorjev v 1989. letu 30.000 din, od počitniških hišic tujih krajanov v 1989. letu 30.000 din itd. V sklepu o uvedbi posebnega samoprispevka na območju KS Vitomarci (Uradni vestnik občin Ormož in Ptuj, št. 37/88) je določen samoprispevek po stopnji 20 % od katastrskega dohodka, od traktorjev letno 50.000 din, od tovornih avtomobilov letno 100.000 din, od vikendic in drugih objektov tujih krajanov letno 100.000 din itd. Vsi v fiksnih zneskih določeni samoprispevki pa se po dveh letih valorizirajo po stopnji inflacije. V sklepu o uvedbi posebnega samoprispevka v denarju na območju dela KS Dolena (Uradni vestnik občin Ormož in Ptuj, št. 8/89) je določen samoprispevek po stopnji 30 % od katastrskega dohodka. Čeprav je stvar samih krajanov, da se na zborih pred referendumom oz. na referendumu demokratično odločijo o osnovah in višini samoprispevka, upoštevajoč pri tem določbe ZS, in čeprav je mogoče razumeti, da se iz že omenjenih razlogov ne držijo omenjenega družbenega dogovora, je vendar potrebno poudariti, da je ta dogovor formalnopravno še **vedno v veljavi**. Zato je dolžnost zlasti občinskih forumov, da pokrenejo ali spremembe in dopolnitve ali pa ukinitev tega dogovora.

Odpis samoprispevkov

ZS v 14. čl. predvideva možnost odpisa samoprispevka, in to v primeru, če bi njegova izterjava ogrozila nujno preživljanje zavezanca in članov njegove družine. Postopek in način odpisa pa določi s svojim predpisom **občinska skupščina**. Kolikor je avtorju tega sestavka znano, ptujska občinska skupščina do sedaj takega predpisa ni izdala, verjetno tudi iz razloga, ker se za to ni pokazala potreba. Glede na dejstvo, da so v nekaterih sklepih določeni visoki zneski samoprispevka in da so danes take razmere, ki lahko marsikaterega zavezanca privedejo v eksistenčno stisko, mislim, da bi bilo prav, če bi tudi v ptujski občini izdali predpise o odpisu samoprispevka. Potreba po takih predpisih pa se očitno že čuti v nekaterih krajevnih skupnostih, kjer take predpise kar same sprejemajo. Tako je na primer v drugem odstavku 9 čl. že cit. sklepa KS Dolena zapisano, da se v primeru, če bi izterjava samoprispevka ogrozila nujno preživljanje zavezanca in njegove družine, samoprispevek lahko odpiše, o čemer **odloči svet krajevne skupnosti** na **predlog** komisije za socialno varstvo občanov KS Dolena.

Mirko Kostanjevec

Težave pri poslovanju Komunalnega podjetja Ormož

V Komunalnem podjetju Ormož so poslovno leto 1988 končali na seji rentabilnosti. Poslovni učinki so že nekaj let nižji kot v panogi dejavnosti, v katero sodijo, ter nižji od gospodarstva občine in republike. Zaskrbljujoči pa so tudi nizki osebni dohodki zaposlenih. Glede na to da so bile cene komunalnih storitev vedno pod kontrolo, bi morali imeti v Komunalnem podjetju Ormož bolj živahno organizirane stranske dejavnosti, je uvodoma menil Janez Zadravec, predsednik komiteja za razvoj in gospodarske zadeve pri skupščini občine Ormož, ko je na 60. seji IS SO, ki je bila minulo sredo, podajal uvodno oceno gospodarjenja Komunalnega podjetja Ormož.

Cenovna politika je bila vedno v rokah državne uprave, o cenah komunalnih storitev je vedno odločal IS SO Ormož, je v zagovor povedal Ivan Zadravec, direktor Komunalnega podjetja Ormož. Slabšemu ekonomskemu položaju Komunalnega podjetja Ormož v letu 1988 so botrovale višje cene storitev, ki jih za Komunalno podjetje Ormož opravljajo drugi. Sem sodijo zdravstveni pegledi pitne vode, predvsem pa električna energija, ki je porabijo zelo veliko, ker je vodovodni sistem v občini Ormož zelo razvejan in prečrpujejo vodo iz nižjih leg v višje, iz podzemeljskih v nadzemeljske rezervoarje in jo tako pošiljajo po vsej občini in še deloma v Ljutomersko. Nihče pa ne omeni tega, kar je dobro. V letošnji zimi, ko je primanjkovalo vode v vseh sosednjih občinah, smo je imeli v Ormožu dovolj, je sklenil direktor Komunalnega podjetja Ormož Ivan Zadravec.

Razpravljalci so se dotaknili problemov, na katere občani pogosto opozarjajo. Mednje sodijo neurejeno odlagališče komunalnih odpadkov, počasnost, nekonkurenčne cene pri oddaji del, slabo čiščenje mesta, ker to še vedno opravljajo z metlo, slabo urejanje mestnega parka in mogoče še kaj, za kar pa komunalni delavci niso krivi. Sem sodi rjava voda iz ormoškega vodovoda, ki vsebuje preveč železa in dela sive lase gospodinjam, ki uporabljajo vodo za pranje perila.

Ker se Komunalno podjetje Ormož čuti prizadeto ob obravnavi poročila o njihovem poslovanju na IS SO Ormož, je predsednica IS SO Ormož Majda Lukner povedala, da so poslovanje Komunalnega podjetja Ormož posebej izpostavili zaradi nizkih osebnih dohodkov in ker se kažejo negativna gibanja pri vseh kazalcih poslovanja, to je pri ustvarjenem dohodku na delavca, dohodku v primerjavi s povprečno uporabljenimi poslovnimi sredstvi, stopnji akumulativnosti in tudi drugih. Delavcu, ki dela v dejavnosti posebnega družbenega pomena, je potrebno tudi zagotoviti ustrezen družbeni položaj. Ob tem je povedala, da v Komunalnem podjetju Ormož ne bodo mogli opirati dobrega rezultata gospodarjenja le na dvigu cen vode in drugih storitev, ker se je denimo povprečna cena kubičnega metra vode v letu 1988 v primerjavi s povprečno ceno vode v letu 1987 dvignila za prek 260 odstotkov. Torej je državna regulativa le šla vzporedno z inflacijo. Ob tem je bilo nanizanih še nekaj drugih podatkov; mednje sodi tudi ta, da Komunalno podjetje Ormož vlaga na leto največ 30 odstotkov vrednosti obračunane amortizacije v obnovo ali nove naložbe, opremljenost pa je vse slabša. Glede na to da ne dosega že nekaj let niti minimalne akumulacijske stopnje podskupine dejavnosti, so tu očitno prisotne motnje v poslovanju in jih je potrebno odpraviti, predvsem najprej s temeljito analizo vzrokov.

V razpravo se je vključil tudi Milan Ritonja, predsednik SO Ormož, ki je menil, da slabo plačani delavci ne morejo biti pri svojem delu posebno učinkoviti. Dejavnost Komunalnega podjetja Ormož je posebnega družbenega pomena in opravlja storitve za dobro počutje prebivalstva. Če hočemo imeti to dejavnost urejeno, potem tega ni mogoče narediti s »strganimi žepi« in slabo plačanimi delavci, ob tem pa ni videti nobenega razvoja, temveč samo golo preživetje.

Ivan Viher, član IS SO Ormož, je bil mnenja, da je na podlagi podatkov, ki so na razpolago, težko reči, kje so vzroki za tako stanje Komunalnega podjetja Ormož. Krivda je brez dvoma na eni strani pri Komunalnem podjetju Ormož, na drugi strani pa na družbenopolitični skupnosti, ki je od leta 1985 pustila, da se je ta agonija vlekla v začaranem krogu: nizki osebni dohodki — slabo delo in slaba tehnična opremljenost same delovne organizacije.

Zanimivo pa je to, da vsakdo govori o tej delovni organizaciji vsevprek kritično, občani pišejo pisma na izvršni svet, skupščino občine, kličejo po telefonu, potem pa, ko hočejo na IS s Komunalnim podjetjem Ormož razčistiti vse, kot bi bilo potrebno, pa smo nenadoma vsi »lepi«, je v nadaljevanju menila predsednica IS SO Ormož in ponovno poudarila da so razpravo o Komunalnem podjetju Ormož dali na dnevni red, da se stvari premaknejo na bolje in da se uresničijo sklepi IS SO iz leta 1987 ob obravnavi poročila o poslovanju Komunalnega podjetja Ormož.

Med najpomembnejše sodi sklep o ustrezni organiziranosti po zakonu o komunalni dejavnosti in občinskem odloku, ki ga morajo uresničiti do konca letošnjega leta.

VT

Ustanovitev društva za pomoč osebam s cerebralno paralizo občin Ormož in Ptuj

V delavskem domu Franca Krambergerja v Ptuju bo jutri (31. marca) ob 17. uri ustanovni zbor društva za pomoč osebam s cerebralno paralizo. S tem bodo praktično končane večmesečne priprave na ustanovitev.

Udeleženci ustanovnega zbora se bodo seznanili s programom Zveze društev za cerebralno paralizo Slovenije; o cerebralni paralizi kot težavi na območju ptujske in ormoške občine bosta predavala dr. Potočnikova in dr. Vouk. Uvodni del zbora pa bodo končali z videofilmom o delu mariborskega društva za cerebralno paralizo.

Za delovanje društva pa so pomembni dokumenti, zato bodo odločali o sprejemu pravil društva, poleg tega bodo izvolili organe in sprejeli programska izhodišča za delo v tem letu ter podpisali pristopne izjave.

Po besedah profesorja defektologa Milenka Rosića, ki je v imenu iniciativnega odbora sklical ustanovni zbor, bo društvo vsaj v začetku imelo okrog petdeset članov. Gre za starše in osebe s cerebralno paralizo. Pozneje naj bi pridobili še nove. Pričakujejo pa tudi, da bodo imeli nekaj podpornih članov.

MG

Komisija za delovna razmerja delovne organizacije
KOMUNALA, GRADBENIŠTVO IN PROMET, n. sol. o.,
PTUJ, Osojnikova 1
TOZD Visoke gradnje »DRAVA«
objavlja prosta dela in naloge:

1. zidar	— zasedba	5 delavcev
2. tesar	— zasedba	5 delavcev
3. delavec	— zasedba	3 delavci

Pogoji:
ad 1 in ad 2:
Končana poklicna ali srednja šola ustrezne smeri (IV. stop. strokovne izobrazbe)
ad 3:
končana osnovna šola
Delovno razmerje za vsa dela in naloge sklenemo za nedoločen čas, s polnim delovnim časom.
Pisne vloge z dokazili o izpolnjevanju pogojev naj kandidati pošljejo v osmih dneh po objavi v ptujskem Tedniku na naslov: Komunala, gradbeništvo in promet, n. sol. o., 62250 Ptuj, Osojnikova 1, za kadrovsko službo.
O sklepu komisije bodo kandidati obveščeni po izteku oglasa.

Verin modni kotiček

Drage moje, ali ste kdaj pomislile, da se moda ne ustvarja samo za tiste najbolj rosno mlade? Kaj mislite, da imajo te rosice največ denarja, ko gre za visoko modo iz visoke družbe? Ne, moda je namenjena tudi nam srednjih let, pa tudi malo starejšim, še posebno če imamo srečo insmo vitkejše postave!!! Zato bom tokrat poskušala prikazati nekaj za generacijo, ki je prekoračila 40 let, saj so naši otroci maturanti. Mladina tako in tako ve ali pa so se dogovorili, kaj bodo oblekli za to izjemno priložnost. Med nami pa jih je nekaj, ki včasih omahujemo. Moje mnenje je, da bi se v tej maturantski slovesnosti le prepoznale kot mame, čeprav je marsikdaj težko ločiti mamo od hčere, očeta od sina, saj so nas otroci prerastli! Da ne bi bilo zamere, pa si tokrat oglejmo modele za mamo in hčer, očeta in sina, ki so primerni tudi za malo polnejši stas!

Vaša Vera

SERGEJ PAVLIČEV IZ PTUJA NA VASALOPPETU

»Konjiček«, dolg 90 kilometrov

Vasaloppet, smučarski maratonski tek je na Švedskem nacionalni praznik. Njegova zgodovina sega tja v daljno leto 1522, ko je švedski plemič organiziral vstajo proti Dancem. Iz kraja Vasa sta odšla dva sla na pot, dolgo približno 90 kilometrov, in po tej isti poti so Švedi prvič leta 1922 pripravili smučarski tek, ki je najstarejši na svetu in je vzor vsem množičnim smučarskim maratonom.

5. marca so na startu stali tudi trije Slovenci, med njimi Sergej Pavličev iz Ptuja. »Nepozabno je bilo to švedsko jutro na startu. Godba je igrala koračnice, na startu 12.000 smučarjev tekačev. Sneg je gosto naletaval. To se z besedami ne da opisati, to mora človek doživeti. To je švedski nacionalni praznik. Ob progi stojijo navijači. V rokah imajo startne liste in na daljnem severu zaslišiš svoje ime, ko te gledalci vzpodbujajo,« pripoveduje Sergej Pavličev. Pravi, da proga ni zahtevna, da pa se je za tek pripravljal celo leto, čeprav pravega smučarskega treninga letos ni bilo, ker ni bilo snega. Za Vasaloppet se je moral prijaviti do 15. novembra lani in plačati tudi startnino. Na teku je obvezna klasična tehnika in sodniki so zelo strogi. Ko prideš na cilj, dobiš računalniški izpisek o svoji uvrstitvi, ki pa je seveda začasna. Končnih rezultatov še ni prejel, so se pa vsi trije uvrstili nekje okrog prve tretjine. Švedi imajo za ta smučarski maraton izbirne

Sergej Pavličev

tekme. Sicer pa velja, da kdor od Švedov da nekaj nase, se vsaj enkrat udeleži tega teka.

Sergej Pavličev se je odpravil na pot v organizaciji Smučarskega kluba Ptuj, ki pa žal te njegove poti ni mogel tudi denarno pokriti. S prijateljema iz Bohinjske Bistrice in Ljubljane so se obrnili na mnoge delovne organizacije, saj je udeležba na takem tekmovanju sila draga zadeva. Del stroškov — okrog 3,5 milijona — so pokrile delovne organizacije Elan, Radenska, Almira in Alpina.

»Ne samo tek, tudi sama organizacija tekmovanja je izredno zanimiva in na zavidljivi ravni,« pravi Sergej in nadaljuje: »Vstali smo že ob štirih zjutraj, da smo se z avtobusi odpeljali na start. Tam so nas čakali kamioni, vsak tekmovalec je dobil za svoja oblačila vrečo. Moram poudariti, da so bili kamioni brez prahu, čisti, da je kaj. Ko smo se preoblekli, so nam obleko, ki smo jo zložili v vrečo, odpeljali na cilj. Zanimivo je tudi to, da priporočajo tekmovalcem, da za tek oblečejo stara oblačila. Ko se tekmovalec ogreje, si počasi slači nepotrebna oblačila in jih odvrže kar ob poti. Potem ta oblačila organizatorji poberejo in jih namenijo humanitarnim organizacijam. Kot sem že omenil, na startu igra godba, in ko začnejo igrati Radetzkyjevo koračnico, pomeni to za tekmovalce start.«

Seveda pa to ni edini tak tek, ki se ga je udeležil Sergej. Že teden kasneje se je odpravil na tek v Švico, ki pa je bil mnogo krajši, »le« 42 kilometrov. Res, njegov prosti čas so smučarski teki in druge telesnokulturne aktivnosti, kot na primer Brazde vzdržljivosti, kjer je spoznal tudi svoja sopotnika na Švedsko. Več kot polovico konec tednov na leto preživi na tem ali onem teku, srečanju, množičnem pohodu . . . Pravi, da je telesna aktivnost pogoj za zdravo življenje in da smo pri nas tudi na tem področju še zelo nerazvita družba.

NaV

V vrtu

Še nekaj deževnih in toplih spomladanskih dni, pa bo že potrebno v BIVALNEM VRTU opraviti prvo košnjo trate. Zato nemudoma, če tega že nismo, opravimo tako imenovano predspomladansko nego trate v bivalnem vrtu.

Travna ruša je godna za obdelavo, ko je zemlja primerno suha in ni več mazava. Travno rušo prečešemo in pregrabljamo z NOŽASTIMI GRABLJAMI, s katerimi zrahljamo steptano plast zemlje, izčešemo iz tal mah in korenine nekaterih širokolistnih plevelov ter odstranimo polst. Z nožastimi grabljami navpično obdelamo travno rušo do globine 5 cm, kar je zlasti pomembno za večjo zračnost koreninskega sistema trav. V negovanih tratah je čestokrat velika nadloga navadni mah in njemu podobna klinčnica. Pojavi se predvsem na mestih, ki so vlažna zaradi pomanjkljive drenaže ali zaradi stalne sence. Pojavi se tudi, če je zemlja preveč stlačena ali zbita in je znak pokvarjene strukture tal. Mah se tudi razraste, če prenizko kosimo in če ne odstranjujemo pokošene trave, ampak pustimo, da se suši kar na trati. Pojav mahu v trati pa je poleg naštetega tudi znak, da v tleh primanjkuje fosforja in apna. Poleg čiščenja mah zanesljivo uničujemo s kemičnim pripravkom MAHEXOM. Mahex je pravzaprav specialno dušično gnojilo, ki so mu dodane kemične snovi za zatiranje mahu v trati. Trosimo ga spomladi, ko smo očistili trato, v količini 10 dkg na m² površine in to v rahli rosi proti poldnevu.

Ko je travišče očiščeno polsti, plevelov in smeti, pred uporabo mahexa poravnamo s kompostno zemljo vse udrtine in jih posejemo s travno mešanico. Če sejemo travo, tako obnovimo travišče ali pa samo posamezne lehe; v vsakem primeru zaščitimo posevek pred ptiči. Ne glede na uporabo mahexa kot gnojila za trato potrosimo 15 kg na 1000 m² površine mešanega gnojila NPK 18:8:9. Lepa zelena in gosta trata je v okras vsakemu urejenemu vrtu in poleg velikega estetskega učinka daje še druge prednosti bivalnega vrta: najlepši prostor za počitek in igre, v vročih dneh v poletni pripeki znižuje temperaturo tudi do 3° C, strokovnjaki pa so izračunali, da 250 m² travne površine dnevno proizvede toliko kisika, kolikor ga porabi štiričlanska družina. Trava je tudi pomemben naravni filter, saj lovi prah in druge primesi in tako čisti zrak. Travo prvič kosimo, ko je visoka 8 do 10 cm. Pokosimo jo na višino 5 cm, naslednje košnje pa ponavljamo vsakih 6 do 8 dni na višino 4 cm. Če smo prvič zarezali prenizko, bo posledica slabo obraščanje in bledikavost trave.

V ZELENJAVNEM VRTU posvetimo v tem času vso pozornost pravočasnemu varstvu nasadov česna pred belo gnilobo in sivo plesnijo. Ko se bodo pričele na že dobro razraščenih listih pojavljati svetle pege na konicah in nato širiti od vrha navzdol, je za zdravljenje že prepozno. S koreninsko gnilobo je česnov strok okužen že pred sajenjem, zato je pravilno, da seme česna razkužimo pred sajenjem z 0,2-odstotnim antracolom BT. Z enakim škropivom pa nasad poškropimo ali zalijemo spomladi, ko začne razvijati drugi ali tretji list, in to ponovimo še trikrat vsaka dva tedna. Če ne bomo imeli na voljo kombiniranega fungicida bayletona BT, uporabimo 0,25-odstotni ridomil in 0,2-odstotni ronilan ali benomil.

Gliva bele ali koreninske gnilobe se v tleh zadržuje 8 let in dlje, kar je potrebno upoštevati pri kolobarjenju pridelovanja česna. Okužbe povečuje premočno gnojenje z dušikom, če je zemlja kisla, pa tudi suša. Zato kisla tla apnimo, sicer pa več gnojimo s kalijevimi in fosfornimi gnojili.

Zatiranje plevela v česnu je nekoliko zahtevnejše, vendar pa doher pridelek lahko pričakujemo le na razpleveljenem zemljišču. Na gredicah v vrtu priporočamo le okopavanje, ker imajo lahko herbicidi tudi škodljive posledice za sosednje in naslednje posevke. Po saditvi, vendar pred vznikom lahko uporabimo 5 l/ha stompa in 2 kg/ha prometrina. Ko so rastline visoke 10 do 15 cm in razvijejo 3 do 5 listov in jih ogroža plevel, poškropimo z 1 kg/ha prohelana ali gesagarda.

Miran Glušič, ing. agr.

Orglarski mojster Janeček

V ptujskem Pokrajinskem muzeju, kjer imajo tudi bogato zbirko starih glasbil, bo te dni šel v restavracijo še en častitljiv instrument. To so prenosne procesijske orgle ali pozitiv, ki jih je leta 1739 izdelal Joannes Franciscus Janeček. Omenjeni mojster je imel v Celju v obdobju baroka gotovo najpomembnejšo orglarsko delavnico na področju današnje Slovenije in Hrvaške. Pod njegovim imenom je delavnica delovala kar petdeset let in založila bližnjo in daljno celjsko okolico z več kot 150 instrumenti. Danes je registriranih 30 Janečkovih del v Sloveniji. Med najstarejša spada tudi ptujski pozitiv.

Janez frančišek Janeček se je priselil s Češkega. V Pragi je na začetku 18. stoletja imel svojo orglarsko delavnico Martin Janeček, v drugi polovici 18. stoletja pa srečamo Josipa Janečka, ki dela orgle v Budimu.

Janez Frančišek Janeček se je leta 1721 v Celju poročil z Marijo, hčerko krojača Adama. Imela sta tri otroke. Kdaj se je rodil mojster, točno ne vemo, verjetno pa leta 1698. Sklepamo po tem, da je šele leta 1722 pridobil meščanske pravice mesta Celja. Za to je moral imeti vsaj 24 let, kar je tedaj pomenilo polnoletnost. Mojster je umrl v visoki starosti. V sapnici njegovih orgel najdemo napis: »Joannes Franciscus Genechek, Burger und Orgelmacher in Zilla, 17 . . .«. Zadnji dve številki je vpisal sproti. Sploh je Janez Frančišek užival v Celju velik ugled tudi kot meščan. Dvakrat je bil izvoljen za župana. Po letu 1779 ne najdemo nikjer več njegovega imena. V tem letu najdemo mojstra v zapiskih mestnega sveta omenjenega kot pokojnega.

Takoj na prelomu 18. stoletja srečamo v Celju še enega Janeza Janečka. Verjetno je to sorodnik Janeza Frančiška Janečka. Janez Janeček je živel nekje na Hrvaškem, kjer se mu je leta 1749 v Zagrebu rodila hči Mariana, potem pa leta 1765 v Celju sin Franciscus Josephus.

Če primerjamo obe imeni, lahko takoj zaslutimo sorodstvene vezi med obema Janečkoma (poimenovanje otrok po sorodnikih je bil tedaj pogost pojav). Ker nikjer ne zasledimo orgel, kjer bi v sapnicah bilo zaznamovano ime Janeza Janečka mlajšega, lahko sklepamo, da je celjska orglarska delavnica ves čas delovala pod imenom Janeza Frančiška Janečka.

prof. Majda Eržen-Novak

Higienski način življenja

Nadaljevanje

III. HIGIENA OKOLJA:

Tako kot skrbimo za čisto telo, obleko, pravilno prehrano, moramo skrbeti za primerno in higiensko okolje, ki nam omogoča zdravo življenje, dobro počutje in uspešno delo. Okolje, v katerem živimo in delamo, sestavljajo fizikalni, kemični, biološki in družbeni dejavniki. Omejili se bomo le na fizikalne. Kjerkoli smo, posvečamo največjo pozornost temperaturi, relativni vlogi, gibanju zraka, razsvetljavi, ropotu in tresljajem. Prvi trije dejavniki sestavljajo toplotno okolje, ki ga zaznavamo kot ugodno ali neugodno.

Ugodno se počutimo, če je temperatura sten in predmetov v prostoru malo višja od temperature zraka, ki naj ima 20° C.

Relativno vlogo izražamo v odstotkih. Ta naj bo v bivalnih prostorih med 40 in 60 %. Suh zrak povzroča sušenje in draženje sluznice v dihalih, vlažnejši pa neprijeten hlad. Gibajoč zrak (ali kot mu pravimo: prepih) odvzema telesu toploto. Če je gibanje zraka več kot 0,2 m/s, čutimo, da nas zebe, čeprav zrak ni mrzel.

V okolju, kjer živimo in delamo, je pomemben dejavnik tudi razsvetljava. Slaba osvetlitev kvari vid in je vzrok mnogim delovnim nezgodam in poškodbam. Delovni prostor lahko osvetlimo z več vrstami svetil, ki naj ne povzročajo bleščanja. Čim bolj natančno in drobno delo opravljamo, zlasti za daljši čas, tam večja mora biti osvetljenost.

Okolje naj bi bilo kar se dá malo hrupno. Hrup je naš neizbežni spremljevalec in ga v celoti ne moremo popolnoma preprečiti, lahko pa ga zmanjšamo. Merimo ga v decibelih. Naše uho razlikuje zvočne dražljaje do zgornje meje 120 decibelov, še pred tem pa v ušesu čutimo neugoden občutek in bolečino. Hrup zdravju škoduje, močan trenutni pok pa lahko celo raztrga bobnič. Če pa je človek več ur izpostavljen močnejšemu hrupu, slabše dojema zvok; če pa se to dogaja mesece in leto, nastanejo trajne posledice, kot so naglušnost ali celo gluhost. Stalen hrup nas vznemirja in moti pri zbranem delu ali spanju. Pred hrupom se lahko zavarujemo tako, da stroje obdamo s posebnimi oblogami, izpušne cevi pa naj bodo neoporečne; v stanovanju naj bodo posebne talne in stenske obloge, okna pa naj imajo dvojna stekla in tesnila. Kjer to ni mogoče, moramo uporabljati vložke ali čepe za ušesa ali celo zaščitne čelade. Ljudje, ki so izpostavljeni hrupu, morajo vsako leto na ustrezen zdravniški pregled.

Ljudje v nekaterih poklicih, kot so piloti, šoferji težkih kamionov, tankisti, tožijo zaradi utrujajočega vpliva tresljajev. Bolečine v trebuhu, ledjih, kri v urinu, motnje ostrine vida, poškodbe sklepov in malih kosti stalno spremljajo delavce, ki delajo s pnevmatskimi kladivi, svedri, brusilnimi aparati in močnimi motornimi žagami. Pred tresljaji se zavarujemo s posebnimi sedeži, aparatom pa vstavimo v držala dele, ki zmanjšujejo moč udarcev.

Nazadnje moramo nekaj spregovoriti še o higieni mladostnikovega okolja v šoli in doma. Šolarjevo delovno mesto je šola in prostor za učenje doma. Za šole so predpisana določila, da morajo zagotoviti najmanj 1,7 m² površine in 5 m³ zraka na vsakega učenca. Dnevna svetloba naj učencem pada z leve strani, umetna razsvetljava pa mora biti razpršena. Zrak v učilnici se mora menjati večkrat z odpiranjem oken na režo. Med odmori pa razrede temeljito zračimo. Temperatura naj bo 20° C. Toplejše učilnice povzročajo zaspanost. Pomembno je tudi šolsko pohištvo, ki mora dajati šolarju možnost za delo brez naprezanja. Ker šolar intenzivno raste, mu prisiljena drža škoduje. Zato morata šolska klop in stol ustrezati učenčevi velikosti in razvitosti. Sedi naj tako, da je razdalja od oči do zvezka okrog 30—55 cm. Stol mora dajati dobro oporo za vzravnano sedenje. Pravilno sedimo tako, da sta dve tretjini stegna na sedni deski, stopala pa po vsej dolžini na tleh. Naslonjalo naj sega do spodnjega roba lopatice. Zgrbljeno sedenje škoduje; sedenje postrani pa pri rastočem telesu povzroči trajno ukrivljenost hrbtenice ali skoliozo in druge okvare drže. Učilnice naj bodo odmaknjene od ceste ali železnice, da ni prevelikega vpliva ropota.

Prostor za učenje doma pa naj bo v mirnem delu stanovanja, kjer je malo možnosti za motenje šolarja pri učenju in pisanju nalog. Šolarja od dela odtegujejo preglasna glasba, vrvež otrok, hrup in zanimivosti na cesti, glasen pogovor, radio, televizija. Za pisanje naj ima po možnosti svojo pisalno mizo in ustrezen stol. Najboljše je, da šolar dela domače naloge in se uči pri dnevni svetlobi; zato naj bo miza pred oknom ali tako, da svetloba pade z leve. Za večerno delo naj ima otrok dodatno svetilko z leve strani. Ustrezen delovni kot in redne delovne navade povečujejo uspeh in veselje do učenja.

Justina Vujnović, višja med. s.,
ZC Ormož-Ptuj,
TOZD Osn. zdrav. varstvo

V Metalki nudimo
opremo za kmetijsko mehanizacijo, stroje in priključke,
vrtnarje, sadjarje, gozdarje, vinogradnike in živinorejce,
vse za vrtičkarje!
Posebna ponudba
od 21. marca do 4. aprila letos

Če hočeš imeti veliko otrok, jih moraš imeti resnično zelo rad

Pred leti številne družine pri nas niso bile nič posebnega. Standard, ki pada iz dneva v dan, dirka s časom, težave s šolanjem in vse drugo je močno oklestilo številčnost naših slovenskih družin. Ob enem, dveh, treh ali največ štirih otrocih je mati desetih otrok pri nas prava redkost. Tako so mislili tudi pri Nedeljskem ob letošnji prvi Osini podoknici, ki so jo namenili Anici Kozar iz Žerovinec. O tem dogodku smo v Tedniku že poročali.

Anica Kozar nam je v razgovoru povedala, da moraš imeti otroke resnično rad, ko jih imaš toliko.

Ker so časi težki — predvsem glede denarja, smo jo vprašali, kako poveže konec s koncem ob moževi plači, ki ni velika, in seveda obveznem otroškem dodatku, ki pa tudi ni tako velik, kot govorijo ljudje.

»Varčevati moraš in natanko vedeti, kaj kupiš, kaj je potrebno in kaj manj potrebno,« nam je povedala mama Anica.

Ker je družina velika, pojedo dnevno dva kolača kruha ali pa štiri štruce. Vse pa je odvisno od tega, kaj je skuhano pri treh glavnih obrokih.

Mož, ki je sicer zaposlen pri ŽTP Maribor v Ljutomeru, je zelo priden. Hišo, ki je nova in zaradi tako številne družine tudi dokaj velika, je naredil sam. Pridni so tudi otroci, ki morajo poprijeti za vsako delo. Starejši veliko pomagajo mami pri mlajših otrocih. Povsod v hiši in okoli nje lahko opaziš red in čistočo. Otroci se imajo med sabo zelo radi. Seveda se tuintam zravsajo, kot se pač vsi normalni otroci, vendar to hitro mine.

Da bi se lažje preživljali, so si dokupili nekaj zemlje, drugo pa vzeli v najem. Imajo dve kravi; mleko, ki ga lahko popijejo otroci, kolikor ga hočejo, pridelajo doma.

Otroci obiskujejo pouk v 3., 4. in 5. razredu na podružnični šoli Ivanjkovci, eden se vozi v Ormož v 6. razred, eden pa v Maribor v srednjo šolo. Ker imajo pouk dopoldne in popoldne, mora mama Anica streči kosilo včasih kar tri ure. Vprašali smo jo, ali bodo družino še kaj povečali. Odgovorila je zelo modro: »Ne bom rekla ne ali pa ja.« Tako je odgovorila vsem tistim čenčam, ki spletajo okoli njenega materinstva takšne ali drugačne zgodbe. Želi pa, da bi ji otroci vračali vso to veliko ljubezen, ki jim jo daje v teh najnežnejših letih.

Ob koncu moramo našteti njihova imena in tudi starost: Tonček—17 let, Miran—16 let, Silva—14 let, Simona—12 let, Trezika—11 let, Stanko—10 let, Andrej—5 let, Sandi—3 leta, Jožica—2 leti in Marko—1 leto.

VT

Kozarjevi iz Žerovinec (Foto: Ema Žalar)

MARIJA KOKOL IZ BUDINE:

Mladenka pri petindevetdesetih

Zares različno je življenje okrog nas. Za mnoge je preskopo in težko, za mnoge je prekratko, za nekatere je srečno in zdravo, a le za redke dovolj dolgo in ravno pravšnje, kot je življenje Marije Kokolove z Ormoške ceste 57, ki je minulo soboto, 18. marca, slavila že svoj 95. življenjski jubilej.

Ko sem iskal to hišno številko ob Ormoški cesti, sem kmalu ugotovil, da sem že čisto blizu gostilne Kuhar v Budini, številke 57 pa še nikjer. Pa zagledam na levi strani starejšo ženico, ki je živahno spravljala kokoši k nočnemu počitku. Vljudno jo nagovorim, ali ve, kje je hišna številka 57. »Ta hiša tukaj poleg,« je dejala in pokazala na novejšo hišo tik ob svoji starejši, verjetno še cimprani in nizki hiški.

»Veste, Marijo Kokolovo iščem,« sem pojasnil in vprašal: »Saj je tukaj doma, kajne?« Pa mi je urno odgovorila: »Je, je, tukaj je doma . . .« Da bi se prepričal, ali misliva oba na isto, sem spet nadaljeval: »Saj je imela v soboto 95. rojstni dan, kajne?« »Ja, tak nekak je; veste, malo slabo čujem,« mi je odvrnila. In ko sem uvidel, da sem na pravi poti, sem jo zaprosil, naj mi pokaže pot do nje, saj je bilo očitno, da je domača. Pa mi je hrabro odvrnila: »Veste, to sem jaz.«

Skoraj bi ostal brez besed, kajti resnično sem pričakoval pred seboj sključeno ženico. Pred sabo pa sem imel sicer sivolaso, a gibčno, zgovorno in postavno Marijo Kokolovo.

Konec prejšnjega stoletja, natančno 18. marca 1894. leta, je zagledala luč sveta. Njena mladost je bila trnjeva, saj je izgubila mater, ko je imela šele štiri leta. Takrat so živeli v Spuhlji 60, in ker so imeli posestvo ter živino, se je moral oče kmalu drugič poročiti.

Marijo so poslali v šolo v mesto, že takrat so ji pravili Mladika. Pozneje pa so se preselili v Budino oziroma v hišo ob Ormoški cesti, kjer živi sama še sedaj. Leta 1922 se je kot mlado in prikupno dekle poročila. Z možem Antonom se jima je rodilo pet otrok. Dva sta hitro umrla, tako da so ostali le dva sinova in hčerka. Vseskozi je veliko delala, saj so ob sedanji hiši imeli prav tako precej zemlje, po dve kravi in teleta, pa kakšno svinjo in kokoši, včasih tudi konja. Živina potrebuje nego, prav tako pa sevedadružina, ki ji je bila Marija docela predana.

Od leta 1962 je vdova, predlani pa je zgubila še sina, tako da je v svoji hiši čisto sama. V sosednji, novejši hiši je njena snaha (sinova vdova), ki živi s hčerko Valerijo in ji precej pomaga. Sicer pa si Marija še zmeraj vse sama opere, počisti po hiši, pomete in zriba. V hiši vlada čistoča kot v mladostnih letih. Zdravnika ni videla že 32 let, saj ji zdravje služi. Njena običajna hrana je kruh in mleko ali bela kava. Če stakne nahod, se sama ozdravi s čaji. Obeduje brez diete, tudi razno meso. Zadnja leta ji kosila pripravlja snaha, a Marija v svoji skromnosti tarna nad razkošjem, ki ga uživa današnja mladina. Vse lepo in prav, pravi, a strašno jo moti, da mladi ne znajo več pozdravljati starejših ljudi. Včasih je bilo drugače.

Posebnega recepta za takšno lepo starost Marija nima, vedno je živela skromno in vedro je bila vitka kot sedaj pri 95. letih. Želimo ji, da bi jih dočakala še veliko, pa da bi ostala še naprej tako gibčna,zdrava in zgovorna . . .

M. Ozmec

V NEDELJO REFERENDUM

O asfaltu v Pobrežju in Lancovi vasi

Kadar se ljudje vozimo po slabih cestah, marsikdaj rečemo kakšno krepko na račun lukenj, prahu, udarnih jam in kar je še podobnega v okras našim prometnicam. In se z zavidanjem spomnimo, po kakšnih cestah se vozijo drugod. Potem pa, ko nam odgovorni pripravijo program, kako bi zbrali denar za izboljšanje našega okolja, nam spet ni prav, ker bo pač nekaj šlo tudi iz našega žepa. Zmeraj težje živimo, zmeraj več napora vložimo, da je naše življenje kolikor toliko primerno za konec 20. stoletja . . .

Vsak referendum je priložnost, da izrazimo svojo odločitev: ali smo za izvedbo neke akcije, ki bo izboljšala naše življenje, ali smo proti njej in se hkrati odločimo ostati pri tem, kot pri nas je, vemo pa, da še zdaleč ni najboljše.

Referendum za uvedbo samoprispevka so za nedeljo pripravili v dveh vaseh krajevne skupnosti Videm — v Lancovi vasi in Pobrežju. Povsod bodo denar namenili asfaltu, zbirali ga bodo dve leti, prispevne stopnje pa bodo enake, kot so ob sedanjem krajevnem samoprispevku (2 odstotka od osebnega dohodka, pokojnine in dohodka obrtnikov, 5 odstotkov katastrskega dohodka in 600.000 din za zdomce).

Vse o samoprispevku je bilo objavljeno v Uradnem vestniku 9. marca, zato si lahko tam vsi, ki jih zanima karkoli o nedeljskem referendumu, preberejo podrobnosti.

V nedeljo se bodo v Pobrežju in Lancovi vasi torej poleg glasovanja o članu predsedstva SFRJ odločali tudi o uvedbi samoprispevka. Kakršna bo odločitev, takšno bo življenje. V vaških odborih so prepričani, da bo boljše.

js

V času od 1. januarja do 15. marca 1989 so prispevali denarna sredstva za gradnjo bolnišnice naslednji posamezniki, obrtniki in organizacije:

1. delavci kuhinje TOZD Bolnica Ptuj namesto novoletnega praznovanja	100.000
2. Rado Feguš, Na Tratah 25, Ptuj, namesto cvetja na grob Alfreda Merca	40.000
3. Rado Feguš, Na Tratah 25, Ptuj, namesto cvetja na grob Roze Horvat	30.000
4. Družina Aćimović, Žgečeva 8, Ptuj, namesto cvetja na grob Antona Vaupotiča	50.000
5. RKS-Občinska organizacija Ptuj namesto venca na grob Stanka Narata	100.000
6. Vzgojnovarstvena organizacija Mirana Sagadina Ptuj namesto venca na grob Ferdinanda Matvoza	50.000
7. Konf. sind. Perutnine Ptuj namesto venca za mamo dr. FETICHA	150.000
8. Perutnina Ptuj — Laboratorij namesto ikebane za mamo dr. Feticha	120.000
9. Rudi Novak, Keleminova 3, Ptuj, namesto cvetja za dan žensk za gradnjo porod.	50.000
10. Franci Golob za gradnjo porodnišnice	50.000
11. OOS DSSS F-KK Ptuj — nakazilo za inkubator	1.000.000

Delavci ZC DR. J. POTRČA ORMOŽ — PTUJ TOZD Splošna bolnišnica Ptuj se najtopleje zahvaljujemo za dane prispevke.

Pridobljena sredstva bomo namenili za nabavo opreme, ki je za kvalitetno opravljene storitve za naše uporabnike najbolj nujna.

Tudi v bodoče bomo hvaležni za vašo pomoč.

VODJA TOZD:
dr. LOJZE ARKO

V Veliki Nedelji že tretjič igrajo Miklovo Zalo

Minuli petek je bila v Veliki Nedelji že tretja premiera ljudske igre Miklova Zala.

Prvič so jo igrali 26. decembra 1929, drugič 1950. leta in tretjič 17. marca 1989. leta.

Delo je režiral Lojze Matjašič iz Gorišnice, ki že nekaj let režira pri Prosvetnem društvu Simona Gregorčiča iz Velike Nedelje.

Dve predstavi po premieri — v soboto in nedeljo — so odigrali pred domačim občinstvom. V načrtu imajo gostovanja v Ormožu, Gorišnici in še v raznih krajih občine Ormož.

V. T.

Foto: Ema Žalar

Miklova Zala ječi

Zala iz leta 1929: Barika Moravec

Zala iz leta 1950: Ema Hergula

V kroniki Prosvetnega društva Simona Gregorčiča iz Velike Nedelje smo prebrali, da so pred 60 leti Miklovo Zalo igrali tri krat — dve predstavi sta bili v Veliki Nedelji, tretja pa v Ormožu. Režiser, ki je ob tej priložnosti bil tudi kronist in kritik, je zapisal, da je bil učinek igre prav izvrsten, kar je tudi razumljivo, saj je igra vzeta iz koroške — slovenske zgodovine izza turških časov. Občinstvo je bilo z igro tako zadovoljno, da je kar naprej zahtevalo ponovitev. Tako pred 60. leti. Miklovo Zalo je igrala sedaj že pokojna Barika Moravec.

Leta 1950 je bila gradnja dvorane zadružnega doma pri Veliki Nedelji končana. V novi dvorani so dvignili zaveso in ponovno igrali Miklovo Zalo. Zaliko je pred skoraj štiridesetimi leti igrala Ema Hergula. Igra je ponovno dobro uspela in publika je bila navdušena. Tretja postavitev ljudske igre v devetih slikah je bila minuli petek. Vloženega je bilo resnično veliko režiserjevega truda in tudi truda igralcev. Doživeto so igrali od prizora do prizora. Vrhunec je prizor Zalike v ječi v Skopju, ko spozna svojega očeta, ki je bil turški ječar. Zaliko je tokrat igrala Darja Kosi.

Igralski ansambel

Udeleženci študijskega dne pred politično šolo v Kumrovcu.
Foto: L. Cajnko

Delavka v moderniziranem obratu predilnice v Klanjcu.
Foto: L. Cajnko

Študijski dan v občini Klanjec

Slušatelji politične šole ZK in sindikalne šole ZSS Ptuj so uspešno končali svoj učni program s sklepnim študijskim dnevom v občini Klanjec, ki je bil 20. marca. Skupaj z vodilnimi člani predsedstev OK ZKS Ptuj in OS ZSS Ptuj ter nekaterimi predavatelji so najprej obiskali politično šolo ZKJ Josipa Broza Tita v Kumrovcu, kjer so poslušali predavanje, potem pa so se seznanili z delom te šole. Popoldne so si slušatelji ogledali še rojstno hišo Josipa Broza in etnografsko urejen stari del Kumrovca, galerijo Antuna Augustinčiča v Klanjcu in predilnico Klanjec. Končali pa so z razgovorom z vodilnimi predstavniki predilnice.

Naš Certusov avtobus se je najprej ustavil pred veliko zgradbo politične šole ZKJ, kjer sta goste iz ptujske občine pozdravila predsednik ZSH in sekretar ZKH občine Klanjec in ostala z njimi ves dan.

Med spremljevalci ptujskih slušateljev sta bila tudi dva diplomanta kumrovške šole — Matija Gjerkeš, sekretar MS ZKS za Podravje, ki je končal to ugledno politično šolo pred 9 leti, in Vladimir Knez iz Ptuja, ki je končal to šolo pred dvema letoma.

FIZIČNA IN SOCIALNA NEPOSREDNOST

Najprej smo skupaj z rednimi slušatelji politične šole poslušali predavanje o druženopolitičnih sistemih v svetu, o dosedanjem razvoju političnega sistema socialističnega samoupravljanja pri nas, o političnem pluralizmu in nadaljnjem razvoju našega sistema. To je eno od predavanj tematskega področja družbenoekonomski sistem socialističnega samoupravljanja. Vodja tega področja je dr. Ciril Ribičič, ki je bil tudi navzoč na predavanju, predavatelji pa so ugledni univerzitetni profesorji z najvišjimi znanstvenimi stopnjami. Tak je bil tudi predavatelj prof. dr. Cvijeto Franić (če sem prav razumel predstavitelja.) Nekaj poudarkov iz njegovega predavanja:

Smer našega političnega sistema je začrtana v programu ZKJ, vendar brez birokracije, kar nam pa ne uspeva. Politični pluralizem ne more prerasti v večpartijski sistem. Kako zagotoviti neposredno demokracijo, kako se izogniti slabostim in zlorabam, če gremo na volitve z več kandidati, in kako zagotoviti trajni vpliv volilcev oz. volilnih teles na izvoljene nosilce funkcij? Na ta vprašanja najustreznejše odgovore in rešitve še iščemo. Dejstvo je, da so rešitve možne edino v pogojih socialističnega samoupravljanja. Pri tem je zlasti pomembna fizična neposrednost občanov, to so neposredne volitve, osebno izjavljanje, neposredno samoupravno sporazumevanje in podobno. Prav tako pomembna pa je socialna neposrednost — po delegatskem sistemu, zlasti kadar gre za odločitve širšega družbenega pomena.

Povezano s tem je govoril o problemih pravne države, o ustavnosti in zakonitosti. Vse to mora biti bolj neposredno pod kontrolo ljudi, ki morajo biti ustrezno organizirani. To nam je doslej manjkalo, pozivali smo se samo na poštenost, kar pa ni dovolj in so možne kršitve. Vse te stvari moramo bolj domišljeno konkretizirati v novi ustavi. Sklepi II. zasedanja Avnoja pa imajo nadustavni značaj. To pomeni, da je te vrednote treba obnavljati v vseh ustavah.

ŠTIRINAJSTA GENERACIJA

Po predavanju je gostom iz ptujske občine nazorno predstavila delo šole članica vodstva šole, zlasti delo in program sedanje — 14. generacije. Potožila je, da delo šole ni dovolj znano javnosti, ker novinarji o tem premalo pišejo v javnih občilih. Nekatere novinarje so posebej povabili, po več dni so spremljali delo šole, vendar z njihovimi zapisi niso zadovoljni. (Dokaz več, da so za vse pomanjkljivosti pri nas sokrivi novinarji — op. pisca).

Delo v šoli smo delno predstavili v razgovoru s slušateljico Viktorijo Javornik, zato v tem sestavku le nekaj dodatnih podatkov.

V politični šoli se slušatelji usposabljajo za konkretno prakso v svojih delovnih okoljih. Večina slušateljev to pozneje tudi potrdi v praksi. Tuintam so tudi spodrsljaji, vendar šola za to ni kriva, temveč okolje, ki je takega slušatelja kadrovalo. Slušatelje razdelijo po študijskih skupinah ali krožkih po pedagoško-andragoških merilih. Skupino vodi mentor, ki skrbi, da vsi enakopravno sodelujejo. Vsako temo do kraja obdelajo tako, da jo vsi tudi dojamejo. Sklepna razprava o vsaki temi je tudi preveritev znanja. Vsakega slušatelja ocenijo po angažiranosti v celoti, angažiranosti v delu skupine, dojemanju vsebine znanja in samostojnosti pri delu.

Politična šola deluje že 14. leto in jo letos obiskuje 14. generacija. Program obsega tri tematska področja z 8 tematskimi celotami. To so: Družbenoekonomski sistem, ZKJ kot avantgarda in Socializem — svetovni proces. Program dopolnjujejo s sprotnimi aktualnostmi. Razmišljajo o spremembah in dopolnitvah programa, vendar bo to moč uresničiti šele po napovedanih kongresih ZK.

Med vsemi slušatelji vlada tovarištvo, razvijajo se mnoga trajna prijateljstva, zato je ob koncu šolskega leta slovo vedno težko. Kako preživeti eno leto v šoli, to je vsakoletno vprašanje, zato prosti čas zapolnjujejo z lastno kulturno in športno ustvarjalnostjo. Prevoz je vse dražji, zato je vse manj možnosti obiskovanja športnih in kulturnih prireditev v večjih središčih.

VSAK ŠTRAJK JE IZGUBA REZULTATOV IN ČASA

Po ogledu razsežnih prostorov predilnice v Klanjcu, ki zaposluje okoli 680 delavcev in je v sestavi Tekstilnega kombinata Zagreb, je bil s člani vodstva predilnice delovni razgovor. Predilnica je začela obratovati v letu 1962 in se je razvila v največji in najuspešnejši kolektiv v občini. Delajo v treh, pri nekaterih delih tudi v štirih izmenah. Stroji tečejo noč in dan tudi ob sobotah in nedeljah, le ob državnih praznikih jih ustavijo. Med zaposlenimi je 60 % žensk in 40 % moških. Nočno delo nagrajujejo za 50 % višje, vendar ne po času, temveč po tem, koliko je kdo naredil. Stopnja invalidnosti je visoka.

Benificiranega delovnega staža ne poznajo. Prizadevajo si, da bi predvsem ženskam skrajšali delovno dobo.

Zavedajo se težkega položaja vseh delavcev v tekstilni stroki v Jugoslaviji, so solidarni z njimi, vendar so na vprašanje, ali bi se pridružili solidarnostnemu štrajku vseh tekstilcev Jugoslavije, odgovorili, da najbrž ne, čeprav bi ta štrajk organizirali v soboto ali nedeljo. Ker ob teh dnevih redno delajo, bi jim tak štrajk materialno škodoval — izgubili bi čas in ne bi mogli izpolniti delovnih obveznosti.

Treba je problem rešiti sistemsko, tako stališče zastopa tudi sindikat. Tekstilci so že vajeni, da so vedno na repu z osebnimi dohodki, podpirajo pa vsa prizadevanja za izboljšanje položaja delavcev v tekstilni industriji.

Spričo takšne delovne zavzetosti kolektiva in strokovno usposobljenega vodstva tudi uspehi niso in ne izostajajo. Ne prizadevajo si za razširitev predilnice, temveč za modernizacijo obstoječe proizvodnje in za popolno izkoriščenost strojev. To jim uspeva. V zadnjih letih so z lastnimi sredstvi in delno z deviznim kreditom obnovili ves strojni park. Iz njihovega primera bi se lahko kaj naučil tudi marsikateri naš kolektiv. Razgovor je tekel še o izvajanju zakona o podjetjih, o nagrajevanju, možnostih delničarstva in podobno.

Vsi udeleženci študijskega dneva so se zvečer vrnili v Ptuj zadovoljni, polni vtisov in novih spoznanj. Marsikaj od tega bodo prav gotovo z uspehom uporabili pri svojem vsakodnevnem delu v delovnih okoljih, ki so jih kadrovala v obe politični šoli.

Franc Fideršek

VIKTORIJA JAVORNIK PRAVI

Smo Jugoslavija v malem

V avli pred predavalnico politične šole ZKJ Josipa Broza Tita smo po predavanju srečali Viktorijo Javornik iz Slovenske Bistrice, ki je v tem šolskem letu ali 14. generaciji šole edina slušateljica z območja MS ZKS Podravje. Čas za odmor smo izkoristili za kratek razgovor.

Iz katerega delovnega okolja izhajate, kdo vas je kadroval in kdo štipendira?

»Sem iz trgovske delovne organizacije Preskrba v Slovenski Bistrici s končano višjo pravno šolo. Kadrovala me je OO ZKS, seveda sporazumno z OK ZKS Slovenska Bistrica in usklajeno z medobčinskim svetom ZKS za Podravje. DO Preskrba mi tudi v času šolanja izplačuje osebni dohodek.«

Koliko slušateljev je v 14. generaciji, od kod so in s kakšno prejšnjo izobrazbo?

»V tej generaciji je 93 slušateljev, od tega nas je le 20 žensk. Smo iz vseh jugoslovanskih socialističnih republik in obeh pokrajin, iz organizacije ZK v JLA in zaposleni v organih federacije. Torej predstavniki vseh jugoslovanskih narodov in narodnosti. Tudi po izobrazbi je sestava zelo različna — od nekvalificiranih delavcev do fakultetno izobraženih. Zaradi tega so težave v dojemanju snovi tistih s pomanjkljivo predizobrazbo. Toda z voljo in ob pomoči sošolcev v skupini tudi to uspešno premagujemo.«

Koliko slušateljev je iz ZK Slovenije?

»Samo šest nas je, čeprav bi jih lahko poslali 11, vendar niso v vseh okoljih dovolj resno kadrovali. Vsi smo z najmanj višjo izobrazbo, zato nam obvladovanje učnega programa ne dela težav.«

Koliko pa je slušateljev iz ZK AP Kosovo?

»Prav tako samo šest, od tega so po narodnosti menda 4 Albanci.«

Kakšni so odnosi med slušatelji? Ali se morda poznajo vplivi republiških politik?

»Odnosi med vsemi slušatelji so tovariški, med nami vladata strpnost in razumevanje. Zavedamo se sicer, da se vsak slušatelj mora podrejati sklepom svojih centralnih komitejev ZK, zato se političnim razpravam o stališčih dnevne politike raje izogibamo.

Ne družimo se po nacionalnosti, temveč po študijskih skupinah, v zasebnih razgovorih pa bolj po izobrazbi. Slušatelji iz ZK Slovenije smo v dobrih odnosih z vsemi, v razpravah pa imamo često največ skupnega s slušatelji iz JLA. Sploh smo v polnem pomenu Jugoslavija v malem.«

Pa ne v smislu sedanjega trenutka?

»Ne, če mislite na sedanja razhajanja med posameznimi republiškimi vodstvi. Rekla sem že, da med nami vladajo strpnost in razumevanje, bratstvo in enotnost. Te vrednote so zapisane v sklepih II. zasedanja Avnoja, ki imajo nadustavni značaj, kot ste lahko slišali v današnjem predavanju. Na te vrednote nas je stalno opozarjal tudi tovariš Tito. Slušatelji naše šole smo torej vzor, kakšna naj bi bila Jugoslavija v praksi.«

Viktorija Javornik

Strinjam se, vendar se vrniva k delu šole. Danes smo poslušali eno vaših predavanj. Predavatelj predstavi temo zgoščeno; kako jo slušatelji obdelate, da jo vsak dojame?

»Za vsako temo dobimo literaturo, knjige, fotokopije člankov, tipkopise ipd. Obsega navadno 100 do 200 strani. To vsak slušatelj pred predavanjem prečita. Predavanja so, kot ste videli, dopoldne, popoldne pa je čas za individualni študij. Po predavanju vsak gradivo še enkrat, tokrat bolj pazljivo prečita in se osredotoči na poudarke v predavanju. Naslednji dan isto temo obravnavamo po krožkih ali študijskih skupinah pod vodstvom mentorja, ki odgovarja tudi na vprašanja. Popoldne pa je še utrjevanje znanja. Za vsako temo sta poprečno določena po dva študijska dneva, če težje dojemaš, je treba študij podaljšati tudi pozno v noč.«

Kdo so predavatelji in kako ste z njimi zadovoljni?

»S predavatelji smo izredno zadovoljni. To so v glavnem vrhunski strokovnjaki iz vseh naših univerz v Jugoslaviji, ki se ukvarjajo tudi z znanstvenim delom s tematskega področja.

Naši mentorji pa so v glavnem mladi asistenti na univerzah in družbenopolitični delavci. Vsi se trudijo, da nam posredujejo temo na najbolj dojemljiv način.«

Kako je glede jezika?

»Velja dogovor, da so vsa predavanja v srbohrvaškem jeziku, odgovarja pa lahko vsak v materinščini, enako velja za pisne naloge in njihove zagovore. Zagotovljena je jezikovna enakopravnost.«

Šola se je začela sredi septembra, končala pa bo delo sredi junija. Ste torej na začetku zadnje tretjine učnega programa. Kako gre s študijem in koliko predavanj vas še čaka?

»Z delom šole sem zelo zadovoljna, študij mi ne dela težav. Učni program obsega 76 rednih tem, razdeljenih na 3 tematska področja in 8 tematskih celot, poleg tega pa je še nekaj nad 10 izrednih tem, ki so bolj javne tribune. O vsaki temi je preverjanje znanja. Na koncu pa nas čaka še sklepna ali diplomska naloga in njen ustni zagovor. Temo vsakemu slušatelju določi mentor. Naloga mora obsegati okoli 40 tipkanih strani.«

Tako nam je Viktorija Javornik med kratkim odmorom veliko povedala, več, kot smo uspeli zapisati, vendar nič bistvenega nismo izpustili.

Želimo ji še naprej uspešen študij, predvsem pa, da bi pridobljeno znanje potem kar najuspešneje uveljavljala pri konkretnem delu v svojem delovnem okolju!

FF

PROF. DR. ADOLF ŽIŽEK, DIPL. ING. (EL.)

Kod te vodi pot, Ptuj?

(3)

V prvem poglavju te »nadaljevanke« smo se ukvarjali s ptujskim mestnim prometom. Poleg Ljubljane, Maribora in Celja ga imajo tudi v mestih, ki so enakega velikostnega reda kot Ptuj: v Kopru, Škofji Loki in Murski Soboti. Menim, da Ptujčani nismo manj sposobni od prebivalcev omenjenih mest, zato verjamem, da bo ta cilj dosežen, ko bomo vztrajno začeli delati v tej smeri.

V drugem poglavju smo govorili o ptujski univerzi. Za nejeverne Tomaže bodo morda do sklicevanja na to, da je imel Oxford v času ustanovitve svoje univerze manj prebivalcev, kot jih ima danes Ptuj, primernejše domače primerjave v okviru treh mest, ki so enakega velikostnega reda kot Ptuj: Kranjačni so si »priborili« svojo »Sorbono« (tako namreč sami imenujejo svojo fakulteto za organizacijo dela), kljub temu da so v neposredni okolici univerzitetne Ljubljane. Svojo univerzo ima tudi Varaždin, pa tudi v Čakovcu so ustanovili in še ustanavljajo posamezne fakultete. Menim, da Ptujčani nismo manj sposobni od prebivalcev omenjenih treh mest, le zadeve se moramo lotiti na pravilen način. Za univerzo bi bilo morda najprimerneje začeti z višjimi šolami in študijem ob delu.

C. PTUJSKO POKLICNO GLEDALIŠČE

S ptujskim gledališčem sem se seznanil že zelo zgodaj. Še preden sem začel obiskovati šolo, smo namreč stanovali nekaj let v stanovanju v gledališkem poslopju. Iz našega stanovanja so vodila vrata neposredno na gledališko galerijo. Tako sem večkrat smuknil na galerijo in prisostvoval odlomku predstave ali kar celotni predstavi, če mi je ugajala. Odlomke predstav, ki so mi ugajali, sem si ogledal tudi večkrat. Ker sem se podnevi ves čas igral z otroki iz okolice gledališča, sem pa tja smuknil kdaj tudi v gledališče, so me igralci in režiserji sčasoma vzljubili in me imeli za »gledališkega« otroka. Tako ni bilo nič nenavadnega, da mi je dal režiser Hinko Košak prvo vlogo v neki igri, ko sem bil star šele pet let. Nastopil sem le v enem prizoru in spregovoril le nakaj besed. V ptujskem gledališču sem nastopil nato še večkrat, tudi kasneje, ko je prešlo gledališče iz profesionalnega v amatersko (menim, da leta 1958).

Ptujsko poklicno gledališče je imelo v našem mestu in okolici velik ugled. Mladi smo videli v posameznih igralkah in igralcih idole, podobno kot jih imajo danes mladi med televizijskimi igralci, popevkarji in športniki. Ob ukinitvi poklicnega gledališča nam je bilo vsem Ptujčanom hudo, ko so zapored odhajali vsi igralci, ki smo jih leta in leta videvali na odrskih deskah, v štiri preostala poklicna gledališča — v Ljubljano, Maribor, Celje in Novo Gorico.

Ptujsko gledališče ima še dolgo tradicijo — pred kratkim je praznovalo svojo dvestoto obletnico. Bilo je zelo priznano, ker je imelo dober kader. Še pred vojno, ko je začel v Ptuju svojo kariero znani režiser Fran Žižek, so bile njegove predstave tako cenjene, da so se Mariborčani vozili v Ptuj z vlakom, pa tudi s kolesi, da niso zamudili katere njegovih predstav.

Če uporabim fizikalno prispodobo, bi lahko rekli, da je poklicno gledališče neke vrste kulturni reaktor, ki žarči ves dan: dopoldne, ko so vaje, ter popoldne in zvečer, se širi na vse strani ter ugodno vpliva na vse prebivalce Ptuja in okolice.

O obnovitvi ptujskega poklicnega gledališča sem se pogovarjal tudi s svojo mladostno prijateljico Olgo Jančarjevo, ki je vodilna organizatorka v mariborskem gledališču in organizira tudi Borštnikova srečanja. Zatrdila mi je, da nimajo Mariborčani nič proti ustanovitvi poklicnega gledališča v Ptuju, celo pomagati so nam pripravljeni — z nasveti pa tudi s tem, da bi nam za posamezne predstave »posodili« katerega svojih igralcev ali režiserjev.

Istočasno kot ptujsko poklicno gledališče je bilo ukinjeno tudi kranjsko poklicno gledališče, vendar so Kranjčani znova ustanovili poklicno gledališče tako, da so najprej sprejeli v delovno razmerje le nekaj poklicnih igralcev, za druge vloge pa uporabili domače amaterje. Število stalnih poklicnih igralcev so postopoma večali, dokler ni postalo po nekaj letih kranjsko gledališče znova poklicno. Menim, da bi bil tak postopni prehod primeren tudi za ptujsko gledališče.

Problem pri takšnem načinu ustanavljanja je seveda denar. Za kulturo bi morale ptujske delovne organizacije skrbeti bolj, kot delajo to nekatere danes. Neprijetno me je prizadelo, ko sem pred kratkim ugotovil, da se ptujska Zveza kulturnih organizacij »stiska« v prostirih, ki niso primerni niti za slabo stanovanje.

Če najdemo lahko pokrovitelje večkrat tudi zaman pomembne zadeve, kot je gledališka kultura, bi jih lahko našli za tako pomambno kulturno ustanovo, kot je ptujsko gledališče. Vedno je namreč moč najti neko pametno obliko sodelovanja med gledališčem in delovnimi organizacijami. Korist od takega sodelovanja imajo oboji: gledališče, ker ima dotok sredstev, delovne organizacije pa, ker bi se vsem zaposlenim dvigala kuturna raven; temu sledijo boljši medčloveški odnosi, temu pa tudi prijetnejše počutje zaposlenih, s čimer je povezano tudi povečanje delovne storilnosti.

Ko sva se pogovarjala o ptujskem poklicnem gledališču z univerzitetnim profesorjem Gregorcem, Ptujčanom, je le-ta toplo pozdravil zamisel o ustanovitvi poklicnega gledališča. Prof. Gregorc je bil zadnji od direktorjev našega poklicnega gledališča. Pripovedoval mi je o delu gledališča in o tem, da je imelo gledališče poleg abonmajev v Ptuju še osem abonmajev vseh večjih krajih v ptujski okolici: Ormožu, Kidričevem, Majšperku itd. V krajih s kmečkim prebivalstvom so prirejali predstave najprej ob nedeljah, ko se je občinstvo gledališča že privadilo, so lahko začeli igrati tudi med tednom. Menim, da mora v času, dokler si gledališče še ne bo pridobilo svojih stalnih gledalcev, biti repertoar lažji, vmes bi lahko zaigrali tudi kakšno od ljudskih iger, pa še kakšno komedijo. Za pridobitev gledališkega občinstva in za dotok sredstev od le-tega sta potrebni najmanj dve leti ali več. V tem obdobju naj bi bil repertoar pretežno klasičen.

Z Osine podoknice

Zaradi pomanjkanja prostora smo v prejšnji številki v kratkem poročali o uspeli in odlično obiskani Osini podoknici pri Anici Kozar v Žerovincih. Tokrat vam želimo s fotografijami Eme Žalar pričarati vzdušje, ki ga sodelujoči in številni gledalci dolgo ne bodo pozabili.

Podoknico je pod balkonom in ob lestvi zapel ansambel Slovenija.

Gledalci so z zanimanjem opazovali staro fantovsko navado, mnogi med njimi pa tako obudili spomin na mlada leta.

Folklorna skupina OŠ Ivanjkovci med nastopom.

V PTUJSKI OBČINI JE IZ DNEVA V DAN VEČ GOSTINSKIH LOKALOV

Bistro MUC na Bregu pri Majšperku

Prejšnji četrtek je Marjan Turkuš iz Majšperka odprl ličen bistro z imenom MUC. Postavil ga je v neposredni bližini avtobusne postaje v naselju Breg pri Majšperku. S tem je pomembno prispeval v ponudbo tega območja, saj potniki, ki so čakali na avtobus, doslej niso imeli primernega prostora, kjer bi se osvežili. V bližini bistroja so še trgovina, mesnica, frizerski salon, banka in drugo. V njem je prostora za okrog trideset ljudi. Za zdaj ponujajo le hladne in tople napitke, čez tri mesece pa bodo ponudbo obogatili z različnimi jedili. Do takrat naj bi uredili kuhinjo.

Novi lokal je zelo lepo urejen, gostje se v njem prijetno počutijo. (Posnetek: Martin Ozmec.)

Bistro MUC je odprt vsak dan od 6. do 22. ure, razen v nedeljo. Poleti nameravajo urediti še teraso.

Marjan Turkuš izhaja iz obrtniške družine, gostinska dejavnost pa je že tretja obrt, ki so se je lotili. Pričakujejo, da bodo uspešno delali.

MG

KMETIJSKA ZADRUGA PTUJ V SODELOVANJU Z DRUŠTVOM KMETIJSKIH INŽENIRJEV IN TEHNIKOV PTUJ

Ocenjevanje vina letnik 1988

Slovenci smo narod, ki spijemo letno okrog 60 litrov vina na prebivalca. S to količino se uvrščamo za narodi najbolj razvitih vinogradniških dežel, kot so Francozi, Italijani in Španci, ki spijejo okrog 80 litrov. V Jugoslaviji je potrošnja vina 26 litrov na prebivalca.

Bolj pomembna kot količina pa je kakovost vina. Nebena samohvala ni, če povemo, da bela vina podravskega vinorodnega rajona uvrščamo po svoji kakovosti v svetovno konico vrhunskih vin. Takšnih je v svetu samo 5 %.

V primorskem vinorodnem rajonu pa pridelujemo odlična rdeča vina. Seveda ne smemo prezreti prijetno pitkih namiznih in kakovostnih (rdečih in belih) vin posavskega vinorodnega rajona.

Naša vina bi torej morala biti po naravnih danostih odlična, pa vedno niso. Prav dobro je znana ugotovitev, da znamo pridelati zdravo in kakovostno grozdje, pri kletarjenju pa se največkrt zatakne. Tako dobimo iz dobrega grozdja slabo vino.

Namen ocenjevanja vina je ugotoviti kakovost vina, ki smo ga pridelali, in se na osnovi tega pogovoriti, kaj storiti, da bodo naša vina boljša, kakovostnejša.

Z ocenjevanjem se razvija tekmovalni duh med pridelovalci vina, vendar ni najpomembnejše to, ali smo s svojim vzorcem vina dosegli prvo, drugo ali tretje mesto.

Pri ocenjevanju vina je pomembnejše, da smo za svoje vino dosegli dobro oceno kakovostnega razreda, ki zajema ocene od 16 do 18 točk. Izreden dosežek klatarjenja pa je uvrstitev vina v vrhunski razred, torej je doseglo oceno nad 18 točk.

OCENITEV VIN LETNIKA 1988

Št. vzorca	Ime in priimek	Bivališče	Zvrst ali sorta	Vinorodni okoliš	Ocena št. točk	Opomba
3	Zvonko Arnejčič	Gradišča 116	beli mešani	Cirkulane	17,3	1. mesto
41	Zvonko Bombek	Remčeva 7	beli mešani	Zavrč	17,0	2. mesto
35	Janko Valenko	Dornava 32	beli mešani	Juršinci	17,0	2. mesto
22	Marija Meznarič	Bukovci 33	beli mešani	Cirkulane	16,9	3. mesto
73	Alojz Korenjak	Skorba 43/b	beli mešani	Cirkulane	16,8	
11	Ludvik Maučič	Zakl 41	beli mešani	Podlehnik	16,8	
12	Ivan Rižner	Gajevci 46	beli mešani	Zavrč	16,8	
28	Jože Bratušek	Pohorje 17	beli mešani	Cirkulane	16,7	
46	Drago Doberšek	Dornava 141/a	beli mešani	Slov. gorice	16,7	
13	Jože Milošič	Videm 24	beli mešani	Videm	16,7	
6	Konrad Vaupotič	Sedlašek 71	beli mešani	Podlehnik	16,7	
26	Martin Petrovič	Stojnci 31/a	beli mešani	Zavrč	16,6	
33	Milica Kolenko	Dubrava. — Breg	beli mešani	Zavrč	16,6	
14	Slavko Vesenjak	Placarovci 30	beli mešani	Polenšak	16,6	
16	Jože Žerak	Rodni Vrh 34	beli mešani	Podlehnik	16,6	
20	Viktor Šprajc	Zamušani 70	beli mešani	Slov. gor.	16,6	
23	Janez Vidovič	Zagojiči 13	beli mešani	Cirkulane	16,6	
74	Slavko Valenko	Reševa 1	beli mešani	Vurberg	16,6	
43	Ema Janžekovič	Markovci 33	beli mešani	Zavrč	16,5	
75	Stanko Toplak	Mostje 8	beli mešani	Juršinci	16,5	
32	Anton Žumbar	Pohorje 13	beli mešani	Cirkulane	16,5	
1	Maks Podgoršek	Sedlašek 73	beli mešani	Podlehnik	16,5	
25	Franc Obran	Zabovci 35	beli mešani	Cirkulane	16,5	
4	Janez Hliš	Zakl 13/a	beli mešani	Podlehnik	16,4	
15	Marjan Janžekovič	Dornavska 21	beli mešani	Slov. gorice	16,4	
34	Franc Junger	Gradišča 81	beli mešani	Cirkulane	16,4	
71	Anton Žampa	Levajnci 10	beli mešani	Slov. gorice	16,4	
30	Ivan Emeršič	Gradišča 79	beli mešani	Cirkulane	16,4	
72	Vlado Knuplež	Markovci 33/b	beli mešani	Zavrč	16,3	
44	Mirko Cigula	Dornava 97	beli mešani	Cirkulane	16,3	
40	Alojz Valenko	Dornava 32	beli mešani	Juršinci	16,3	
19	Marica Strelec	Prvenci 14	beli mešani	Zavrč	16,3	
21	Janez Fijan	Zabovci 9	beli mešani	Zavrč	16,3	
5	Slavko Hameršak	Kvedrova 1	beli mešani	Cirkulane	16,2	
9	Hubert Špes	Dornava 111	beli mešani	Zavrč	16,1	
76	Ivan Pučko	Hvaletinci 19	beli mešani	Slov. gorice	16,0	
31	Ivan Težak	Turški Vrh 51	beli mešani	Zavrč	16,0	
7	Anton Kolar	Dobrina 16	beli mešani	Žetale	15,9	
29	Martin Žuran	Cirkulane 76	beli mešani	Cirkulane	15,9	
39	Viktor Kelenc	Osojnikova 5	beli mešani	Zavrč	15,8	
18	Janez Polanec	Nova vas 49	beli mešani	Cirkulane	15,8	
45	Konrad Bezjak	Dornava 141	beli mešani	Cirkulane	15,7	
10	Leopold Železnik	Kočice 1	beli mešani	Žetale	15,7	
38	Alojz Herga	Gabrnik 17	beli mešani	Juršinci	15,6	
42	Janez Zebec	Turški Vrh 40/c	beli mešani	Zavrč	15,5	
8	Anton Hliš	Stanošina 28	beli mešani	Podlehnik	15,4	
27	Martin Žuran	Markovci 40/a	beli mešani	Cirkulane	15,4	
2	Štefan Kodrič	Kočice 63	beli mešani	Žetale	15,2	
36	Franc Milošič	Sedlašek 101	beli mešani	Podlehnik	15,0	
17	Andrej Hercog	Medribnik 10/a	beli mešani	Cirkulane	15,0	
48	Janez Drevenšek	Zg. Gruškovje 28	rdeče mešano	Podlehnik	15,2	
55	Ivan Emeršič	Cirkulane 79	laški rizling	Cirkulane	17,0	1. mesto
78	Anton Pongračič	Drenovec 7	laški rizling	Zavrč	17,0	1. mesto
77	Marija Mlakar	Kicar 7/c	laški rizling	Vareja	16,9	2. mesto
79	Janko Žnidarič	Gorišnica 68	laški rizling	Slov. gorice	16,9	2. mesto
52	Vlado Petrovič	Borisa Kraigh. 27	laški rizling	Podlehnik	16,8	3. mesto
80	Ivanka Tomanič	Trajanova 15	laški rizling	Slov. gorice	16,6	
51	Jože Pernek	Sedlašek 11	laški rizling	Podlehnik	16,5	
54	Ignac Toš	Zagorci 50	laški rizling	Slov. gorice	16,5	
53	Ivan Čeh	Sakušak 70	laški rizling	Juršinci	15,0	
50	Boža Zebec	Turški Vrh 40	laški rizling	Zavrč	14,9	
81	Anton Pongračič	Drenovec 7	šipon	Zavrč	16,7	
63	Vlado Petrovič	Borisa Kraigh.	sauvignon	Podlehnik	17,7	1. mesto
83	Slavko Valenko	Reševa 1, Ptuj	sauvignon	Slov. gorice	17,3	
61	Marko Šterbal	Gorišnica 92	sauvignon	Cirkulane	17,2	
65	Anton Žumbar	Pohorje	sauvignon	Cirkulane	17,0	
82	Matej Janžekovič	Markovci 33	sauvignon	Zavrč	16,9	
62	Rado Flavš	Na Tratah 25	sauvignon	Zavrč	16,9	
70	Edvard Kupčič	Vitomarci	sauvignon	Slov. gorice	16,4	
64	Danica Svenšek	Zakl 30/c	sauvignon	Podlehnik	16,3	
57	Franc Pisanec	Gruškovec 100	beli pinot	Cirkulane	17,5	1. mesto
58	Viktor Kolenko	Dubrava—Breg	beli pinot	Zavrč	17,4	
56	Boža Zebec	Turški Vrh 90	beli pinot	Zavrč	16,6	
60	Simon Toplak	Juršinci 21	renski rizling	Juršinci	17,3	1. mesto
59	Boža Zebec	Turški Vrh 40	renski rizling	Zavrč	16,6	
66	Jože Ilovšek	Bevkova 7	muškat otonel	Videm	17,6	
68	Martin Vesenjak	Turš. Vrh 100	rumeni muškat	Zavrč	17,8	
67	Simon Toplak	Juršinci 21	rumeni muškat	Juršinci	17,5	
69	Jože Milošič	Videm 24	traminec	Videm	18,2	generalno 1. mesto
49	Simon Toplak	Juršinci 21	modra frankinja	Juršinci	16,7	

Iz ptujske kanalščine vse bolj smrdi

Hišni svet Jadranske 17 ima prav, ko zahteva svoj denar nazaj

Ugotavljam, da je skupščina občine Ptuj skupaj s Komunalnim podjetjem v zvezi z zahtevkom po vračilu denarja, ki so ga nezakonito pokasirali, kar jim je dokazalo ustavno sodišče SR Slovenije, v pranju svoje nezakonitosti poklicalo na pomoč celo svet za varstvo okolja pri SZDL občine Ptuj, ki naj v svojem imenu in v imenu čistega okolja in »utapljanja svinjarij« rešuje nezakonitosti občinske pravne službe oziroma jim pomaga pri iskanju »luknje«, da jim ne bi bilo potrebno vračati po nezakoniti poti pridobljenega denarja za rekonstrukcijo čistilne naprave.

Zavedam se, da je sicer potrebno ptujsko čistilno napravo rekonstruirati, usposobiti, iz nje pa, kot vemo, res smrdi že dobrih deset let. Pri tem pa je pravi paradoks, da želi občina skupaj s komunalci del stroškov rekonstrukcije naprtiti nam meščanom, ki za polomije občinskih itf se nekaterih strokovnjakov nismo nič krivi. Ponovno sprašujem, zahtevam: kdor je sodeloval pri tej polomiji, ga je treba spraviti izza tančice molka, zaščite in naj za svojo nestrokovnost odgovarja. Njegov delodajalec pa naj na svoje stroške odpravi škodo oziroma usposobi čistilno napravo, da bo delovala. Za to edino pravično rešitev se namreč že od vsega začetka tudi zavzemam.

Žal je menda resnica, da doslej zoper krivce ni še nihče nič ukrepal. Menda še naprej sedijo na vodilnih položajih. Nihče jih ni klical na odgovornost. Kdo bo torej na občini odprl karte? Pri vsem tem mislim, da smo Ptujčani le upravičeni zvedeti resnico o ljudeh, ki so pred leti v gradnjo nefunkcionalne čistilne naprave »zabetonirali« več kot dve takratni milijardi dinarjev. Njihovo nestrokovnost pa naj sedaj na koncu plačujemo vsi. Menim, da bi moral odpreti svoje karte tudi vseslovenski elektrogospodarski organ — Elektrogospodarstvo Slovenije, ki ima sedež v Ljubljani, skupaj z Dravskimi elektrarnami v Mariboru.

Povedo naj, kdo je spreminjal načrte pri gradnji čistilne naprave izpred desetih let ter doprinesel k občinski sramoti, ko mora sedaj OK SZDL iskati s pomočjo sveta za varstvo okolja — s pomočjo ekologov adute, da bi se izognili vračilu denarja, ki bi ga morali vračati, ne da bi morali prizadeti iskati pomoč pri sodnih organih.

Pri vsem tem ostane namreč še vedno nepojasnjeno, zakaj je občina Ptuj prevzela del obveznosti sofinanciranja rekonstrukcije čistilne naprave, ko pa je bil to — vsaj moral bi biti — dolžan na svoje stroške urediti izvajalec oziroma investitor gradnje HE v Forminu, se pravi Slovensko elektrogospodarstvo oziroma DEM v Mariboru. Kako je sploh mogoče, da sedaj vsi skupaj iščejo denar pri porabnikih, kar je hudo v nasprotju z vsako logiko. Zato bo iz kanalščine še dolgo grdo smrdelo. Bodo končno dali občinski gradbeni »strokovnjaki« skupaj s svojo pravno službo odgovore na vsa ta vprašanja? Upajmo!

Franjo Hovnik

Žalostna in grenka resnica

TEDNIK Ptuj je 16. marca objavil prispevek Posledeh pisem naših bralcev (Življenje ima več obrazov).

Hišni svet Kajuhove 11, Kidričevo, je v imenu stanovalcev napisal pismo o družini Leskovar, ki že 5 let ne plača stanarine, kurjave, smeti, vode in stroškov v bloku: čiščenja bloka — čistilke, čistil, žarnic in vsega, kar je za čiščenje v bloku potrebno. Prav tako ne plača stopniškega toka ter praznjenja greznice (to je vsaka 3 leta).

Sedaj pa po vrsti: Če nekdo ne plača stanarine, je odstotek, ki gre iz stanarine za popravila v bloku, manjši. Če ne plača kurjave, plačamo drugi več. Če ne plača smeti in vode, plačamo zopet mi več. Stroški se dvigajo, vrtijo v krogu in se na koncu zopet vrnejo k nam.

Leskovar je dobil sodno odpoved stanovanja iz TGA Kidričevo, vendar TGA in SSS Ptuj nista naredila vsega, kar bi morala. Lansko leto je tov. Vlado Šilak iz SSS Ptuj bil tukaj na sestanku in dejal, da naj napišemo na odbor za gospodarjenje vse v zvezi s tem in da bodo primer družine Leskovar rešili. Prav tako je bila prisotna delavka socialnega centra tov. Šeronova in slišala, kako težko breme je ta družina za vse stanovalce tukaj. Na sestanku je bil tudi tov. Polanec, odgovoren za kurjavo, iz Jadranske 12, KSP in delegatka za ta vprašanja iz KS Kidričevo tov. Hilda Rojs. Vsi ti so obljubili, da bodo pomagali rešiti ta problem, vendar niso držali obljube.

Zaradi 6-članske družine Leskovar trpi 156 ljudi — 58 družin, najbolj pa upokojenci in invalidi, med katerimi sem tudi jaz. Leskovar pa se ne zaposli težko, saj mu KS Kidričevo nudi začasno delo, vendar ga ni hotel sprejeti. Oba sta sposobna za delo, ker pa dobita denar, hrano in vse drugo pač nočeta delati. Vse to je bilo tukaj na zboru stanovalcev povedano in zapisano že leta 1984/85, 1986/87 in 1988. Že vrabci v Kidričevem čivkajo, da Franc Leskovar z ženo živi na račun družbe in na račun tistih, ki so in še težko delajo in živijo v težkih razmerah. Onadva pa gledata pri oknu in uživata.

To je žalostna in grenka resnica ne samo za stanovalce tukaj in KS Kidričevo, temveč tudi za občino Ptuj, ki daje denar tistim, ki niso bolni, ampak nočejo delati, ker jim gre tako bolje.

V imenu stanovalcev

Stane Krajnc

Milan Šeruga drugi v Framu

Regionalna šahovska zveza Maribor je tudi za leto 1989 razpisala ciklus petih turnirjev v aktivnem šahu. Prvi je bil pred dnevi v organizaciji ŠD Fram, na njem pa je sodelovalo 30 šahistov, od tega 8 MK, 8 prvokategornikov itd. Izreden uspeh je dosegel MK Milan Šeruga, član ŠD Ptuj, ki je s 6,5 točkami osvojil 2. mesto za Vombekom iz Maribora (7,5), 3. Nipič (6), 4. Čander (6), 5. Potrata (6) itd.

Omeniti velja, da je Šeruga iz petih kol zbral 5 točk, potem pa je nekoliko popustil in v zadnjih štirih kolih zbral le 1,5 točke. Iz tega je razvidno, da je na tak način morda zapravil 1. mesto. Naslednji turnir bo 22. in 23. aprila v Pekrah.

Organizatorji preostalih treh turnirjev še niso dokončno znani. V ŠD Ptuj so se odločili, da bodo enega organizirali tudi v Ptuju, vendar šele v jesenskem času, saj je sedaj tekmovalni koledar prenatrpan in so člani društva preveč angažirani tako tekmovalno kot organizacijsko.

Silva Razlag

Nesolidno popravilo — pa še res je!

Predlanskim mi je obrtnik avtoklepar pri RL 4 — katri, l. 1980 — menjal školjko, blatnike, prage. Podvozje mi je razpadlo in kljub večkratnemu varjenju sem pred tem peljal par sto metrov po treh kolesih. Nisem imel nobenih možnosti za nakup novega avta. Sem invalid in avto nujno potrebujem za vsakdanje potrebe in če nočem biti priklenjen samo na dom. Tudi žena ni zdrava, pa moram tudi po opravkih.

Kleparju sem pred zamenjavo pločevine omenil, da bi bilo morda pametno zamenjati obenem tudi zavorne obloge; te sem imel v zalogi — poleg še nekaj drugih delov, ki pridejo v poštev, kadar se kaj izrabi. Obloge mi je zamenjal njegov kolega. Sedaj sem prepričan, da menjava ni bila potrebna. Vseeno pa bi bilo prav, če bi obenem zamenjal tudi in predvsem zavorno olje. Pa ga ni.

Prosil sem za menjavo sorodnika. Z velikim trudom in pomočjo žene je po večkratnem izpuščanju zraka in naravnavanju pritiska na vzmeti zavornih batov uredil zavore tako, da so dobro prijele vse hkrati. Pri tehničnem pregledu ni bilo problemov, saj je bila katra videti kakor — malo manj nova. Vse je delovalo skoraj brezhibno.

Sčasoma pa sem moral večkrat in predvsem pri začetku vožnje pritisniti na stopalko, da so zavore dovolj prijele. Pozneje je začelo brusiti v zadnjih kolesih in zavore niso dovolj prijemale. Prvi dve sta pri zaviranju blokirali, zadnji dve pa sta premalo in nič prijemali. Prosil sem prijatelja, ki se na avtomobilsko mehaniko in še na marsikaj dobro spozna, da mi kaj popravi, če se da. Mimogrede je ugotovil, da je zadnji bat blokiran — zato je tudi v kolesu nekaj klenkalo, sam pa sem mislil, da je morda narobe tudi kaj v ležaju. Razstavil je zadnje zavorne bobne, očistil batiče in jih naravnal, kot je treba. Pa enkrat, pa večkrat. Zaman, vse štiri zavore niso prijele, kot je potrebno. Sumil je, da morda ni v redu glavni zavorni cilinder. Zato sem nabaval tesnilo. Napačno, seveda, saj mi je prodajalec kljub opisu vrste in starosti vozila prodal tesnilo za novejše izvedbe. Nevednost ali pa je kar prodal, samo da je prodal?

Odločil sem se, da začnem, kot bi sicer bil moral. Naročil sem avto za popravilo pri Avto-motu. Nisem šel po dogovorjenem in naročenem času. Pred sedmo uro bi moral v vrsto, potem pa čakati za po malici. V popravilo gredo najprej tisti, ki še niso popravljeni od prejšnjih dni, vmes pa še vozilo kakšnih gospodičen . . .

Naročil sem se tudi v Tehnoservisu; tam je tudi sicer servis teh nestabilnih katrc. Nisem prišel v dogovorjenem, naročenem času, v nedogovorjenem času pa bi navsezadnje popravili katro tudi po malici. Zdelo se mi je, da me mehaniki niso preveč željni, zato sem vrnil »nalog« in kljub zagotovilu šefa, da mi bo popravljal nek mehanik, ko konča drugo popravilo, nisem več prišel.

Bilo mi je že nerodno in nejevoljen sem bil na vse: nase, na IMV, na avtomehanike.

Naročil sem se pri avtomehaniku Švarcu, četudi neradi sprejemajo v popravilo Renaulte. Na naročeni dan prvič nisem šel, ker vožnja oz. zaviranje ni bilo več zanesljivo. Pred sedmo uro je sploh gneča na cesti in nisem se počutil tako čvrstega, da bi nekako šlo. Vedno ne gre po sreči, zjutraj pa sploh potrebuješ vse znanje in reflekse, da na Ptuju kam prideš. Potem sem odšel drugič in skoraj milo prosil gospo. Usmilila se me je kljub protestu moža in sprejela popravilo. V pisarni je prižgala električno pečko in začel sem čakati. Upati, da bo kmalu vse v redu in — ne predrago.

Minevale so ure, v pisarno so prihajale stranke in gospa. Nekajkrat sem videl in slišal tudi moža, ki je menil, da na enem in istem mestu ne moreta delati oba s pomočnikom. To mesto je bilo pri katrininih zavorah. Od tam se je slišalo neko razbijanje ali zabijanje. Bolj poredko, toda slišalo se je. Pozneje sem videl pomočnika s kladivom in kleščami, tudi šraufciger je imel.

Gospa mi je pred sprejemom nestabilnega vozila in po njem pravilno pripovedovala, da načeloma ne sprejemajo v popravilo ničesar, kar so imeli prej v rokah »fušarji«, kajti za kakovost in brezhibnost v popravilo sprejetega potem tudi odgovarjajo. Po malem sem ji dopovedoval, kaj se je zgodilo in se do tedaj dogajalo z zavorami. Nisem pa bil tehnično tako podkovan, kot sem sedaj, zato sem jo nato rajši vdano poslušal, kajti predvsem in pravilno je bilo zamenjati zavorno olje in potem vse od A do Ž.

Nekako pred 14. uro je mimogrede prišel prijatelj, s katerim sva bila zmenjena da pride, ko gre iz službe oziroma z dela, in me vzame s seboj, če popravilo še ne bi bilo gotovo. Dobil je odgovor, da bo končano do 15. ure, zato sva se odpeljala domov k njemu na kavo. Ko sva se pred 15. vrnila, je katra že spet (ali še kar) stala na dvigalu. Poleg se je mudil pomočnik in trgal cev za dovod zavornega olja k zadnji zavori. Manjši delček, kakih 15 cm, je držal v rokah mojster. Da je ta del porazen in da je pri preizkušanju na dvorišču močno pritisnil na pedal, ta je pustil in na delčku je začelo iztekati olje. Zamenjati je treba sedaj cev, ta pa mora biti nova in originalna. Nedolgo pred tem nisem uspel dobiti pravega tesnila, zato sem prosil gospo, da bi po telefonu povprašala Avtohišo, ali imajo take cevi na zalogi. Drugo jutro sem jo poklical in odgovorila mi je, da cevi ni za dobiti, a da mi jo bodo zamenjali z drugo, ki je ravno tako dobra. Pridem lahko do 14. ali 15. ure, do takrat bo popravljeno. Takrat sem katro tudi prevzel po predhodnem plačilu starih 19 milijonov in še nekaj dinarjev. Mojster mi je zagotovil, da je vse OK, zato nisem preveril. Takoj pa, ko sem se namestil v katri, ni nič kaj prida ustavljalo. Ker so odšli iz službe, sem pomislil, da se bo morda nekako vse skupaj uteklo, pa se ni! Spotoma sem ugotovil, da se greje prednji levi obroč in da motor zato ne vleče kot ponavadi — vlekel je zavrto kolo. Urgiral sem potem od doma. Naj pridem čez par dni, ko bom spet na vrsti, so mi dejali. Pa sem prišel — zaman. Pomočnika je ravno malo prej zabolel želodec in avtomobila ni mogoče vzeti v delo takoj, marveč drugi dan. Takrat sem prišel spet ponj in ga odpeljal. Bilo je »gotovo«, blokiralo pa je sedaj desno kolo. Dan pozneje je mojster spet obdeloval vozilo in končal tako, da je pritegnil pedal in reguliral prednjo zavoro z »zajlo«. Prihranil mi je stroške zanjo. No, končno. Potem ni prijemalo ne spredaj, ne zadaj. Ponovno mi je zavore uredil prijatelj. Pri tem sva lahko skupaj in točno ugotovila, da resnica ni vedno resnica. Pač pa vsega po nekaj. Zavorno olje je bilo menjano na dvigalu nad kanalom kar ob pritrjenih kolesih (z gumami — jasno). V prednji zavorni boben je dodal z varjenjem nekaj preveč gibljivemu nastavku pripete »zajle«. Tako kot nekoč. Z iztiskanjem zraka iz zavorne cevi se najbrž niso trudili. To je zlahka ugotovil na tehničnem pregledu, kamor sem odpeljal katro po treznem premisleku. Pa še kaj: zamenjana cev je bila pripeta kot kabel pri vojaškem poljskem telefonu; originalno porozno cev mi je prinesel s smetišča, če je takšna njihova shramba. Tisti porozni delček mi je tudi izročil. Pa ni porozen, samo obtolčen je od trdih delčkov, ki jih meče kolo pri vožnji. Izolacije res ni bilo več, pa je še sedaj ni na desni strani. Takšen pritisk luknje zdržijo. To je trditev brez dokazov, je pa realna in nedvoumna.

Avtomehanik Drago Švarc mi je na izstavljenem računu potrdil tudi spisek popravljenega: zavorne cevi — dolge, 2 reduktorja — zavorna, zavorno olje in delo — škodo.

Komu pa naj jaz zaračunam? Škodo na vozilo, popravilo poškodovanega, prevoze in sekiranje zaradi naivnosti, da je privatni mojster morda le solidnejši in cenejši, kot je družbena mehanika? Če bi bilo tudi poceni, je predrago. Minili so 3 meseci in ne morem pozabiti, da sem sebi povzročeno škodo plačal. Nekaj okrog starih devetnajst milijonov dinarjev. Sedaj je slišati cenejše, takrat pa je bilo drago.

Kako je le mogel zamenjati tista dva reduktorja ali kako se že imenujeta, ne da bi porezal obe zavorni cevi? Ugibajmo in morda bomo skupaj le uganili. Najbrž še kdo ugiba kaj podobnega. In bo še ugibal, dokler bo mojster več na malicah in se bo krepčal s pivom, obrt in njega pa bo hočeš-nočeš-moraš vodila žena. Morda sem brezobzirno in cinično napisal, tudi ni samo on izjema. Za pošteno in solidno delo je treba plačati. Če nimaš, pa prosi. Za tako delo pa plačaš, četudi nimaš. Pa še res je!

Henrik Karo,
Krčevina pri Ptuju 60
Ptuj

NAMIZNI TENIS

Občinsko prvenstvo učenk in učencev

Komisija za šolski šport pri ZTKO je bila organizator prvenstva za učenke in učence v namiznem tenisu; izvedel ga je NTK Petovio v četrtek, 16. marca.

Presenečenje za izvajalce prvenstva je bilo veliko število prijavljenih. Pri mlajših pionirjih jih je tekmovalo petindvajset. V finalni del so se iz petih predtekmovalnih skupin uvrstili Strašek, Rozman, Vindiš in Klajderič. Vrstni red je bil popolnoma realen: 1. Urh Strašek, OŠ T. Ž., 2. Mitja Rozman, OŠ T. Ž., 3. Andrej Vindiš, OŠ F. O., in 4. Gorazd Klajderič, OŠ I. S. Pri pionirkah pa so zasluženo na prvih mestih: 1. Petra Mlakar, OŠ T. Ž., 2. Mateja Cegnar, OŠ T. Ž., 3. Petra Cegnar, OŠ T. Ž., in 4. Saša Cegnar, OŠ T. Ž. Igralo je devetnajst učenk v petih predtekmovalnih skupinah. Pokal za najboljšo ŠŠD v namiznem tenisu je tako zasluženo pripadal OŠ Toneta Žnidariča NTK Petovia je prve tri uvrščene nagradil z medaljami.

Zanimivo je bilo tudi pri učencih od petega do osmega razreda. Zasluženo je po zelo dobri in ogorčeni igri slavil Blaž Brodnjak, OŠ F. O., 2. Petja Janžekovič, OŠ O. M., 3. Nino Križe, OŠ T. Ž., in 4. Boštjan Dajčman, OŠ F. O.

Po ovrednotenju rezultatov je prav tako kot pri učenkah slavila pri učencih v skupnem seštevku OŠ Toneta Žnidariča. Tudi pri učencih je bil podeljen pokal, vsi, mlajši in starejši učenci, pa so prav tako kot pionirke za prva tri mesta prejeli medalje, prvih osem iz vsake kategorije pa diplome; enako šole.

Namizni tenis se je torej ukoreninil pri učenkah in učencih, za kar v prvi vrsti skrbijo NTK Petovia.

Tekmovanje je potekalo vzorno in nemoteno.

Pšajd

Občinsko prvenstvo za pokal maršala Tita v Spuhlji

Šahovsko društvo Ptuj — sekcija Spuhlja bo organizator letošnjega občinskega prvenstva za pokal maršala Tita. Tekmovanje bo v prostorih gasilskega doma v Spuhlji **v soboto, 1. aprila**, ob 8. uri (redni avtobus odpelje iz Ptuja v Spuhljo ob 7.25), potekalo pa bo v 4 kategorijah, in sicer:

— člani (4 člani in 2 rezervi)
— članice (3 + 1)
— mladinci (4 + 2)
— mladinke (2 + 1)

Na tekmovanju lahko nastopijo ekipe krajevnih skupnosti, TVD Partizan, sindikalne ekipe, ekipe mladinskih aktivov, šahovskih sekcij, osnovnih šol in drugih.

Organizator je za zmagovalce v posamezni kategoriji pripravil pokale, za drugo- in tretjeuvrščene pa priznanja. Tekmovanje je obenem kvalifikacijsko za nastop na regijskem tekmovanju, kjer bodo sodelovale 4 ekipe pri članih ter zmagovalci v drugih kategorijah. Prvi dve ekipi z regijskega pri članih ter zmagovalci regijskih pri članicah, mladincih in mladinkah pa bodo sodelovali tudi na republiškem finalu, ki bo od 27. do 30. aprila na Rogli. Za to so si direktno pravico sodelovanja že priborili člani, članice in mladinci ŠD MIP Ptuj glede na osvojeno 3. mesto na lanskem ekipnem republiškem prvenstvu.

1. aprila vabljeni v Spuhljo!

Silva Razlag

Šahovsko prvenstvo KS Gorišnica

Šahovska sekcija TVD Partizan Gorišnica je organizirala šahovsko prvenstvo KS Gorišnica. Udeležilo se ga je 30 šahistov. Večina tekmovalcev so bivši člani šahovskega krožka OŠ Gorišnica. Tako kaže, da delo mentorjev na OŠ dosega svoj osnovni namen — obogatiti in kultivirati izrabo prostega časa mladih v njihovi krajevni skupnosti. Na prvenstvu, ki je obogatilo devet sobotnih popoldnevov, je zmagal Martin Vrbančič 7,5 točk (53,5) pred Bogomirom Toplakom 7,5 (52). Za njima so se uvrstili: Borut Kostanjevec 7, Ivan Voršič 6 (52,5), Tomaž Kralj 6 (45,5), Robert Roškar 6 (43,5), Anita Voršič 5,5 (50,5), Tonček Horvat 5,5 (45) . . .

I. V.

Nastop na republiškem prvenstvu

Judoisti Drave so se udeležili članskega republiškega prvenstva v judu za posameznike, ki je potekalo v šoli RSNZ v Tacnu. V kategoriji do 60 kilogramov je Boris Senekovič izgubil v finalu z Muhičem iz Triglava iz Kranja. Do finala je pramagal predstavnika Impola Vučino, Olimpije Jermana ter Kovačca iz Lendave. V isti kategoriji je nastopil tudi mlajši mladinec Kostja Štibec in upravičil svoj nastop na članskem prvenstvu. Do 65 kilogramov je nastopil prav tako mlajši mladinec in izgubil s kasnejšim finalistom Vuzemom iz Olimpije ter tako ni imel možnosti za višjo uvrstitev. Do 71 kilogramov je Mitja Vidovič najprej premagal Ratkoviča iz Impola in izgubil s Pungerškom iz Iva Reje. V borbi za tretje mesto v repasažu je izgubil s Kiselakom iz Murske Sobote ter zasedel deveto mesto. Do 70 kilogramov je Jani Volgemut izgubil v predtekmovanju. Do 86 kilogramov je Peter Letonja najprej premagal Plaznika iz Slovenj Gradca, izgubil pa s predstavnikom Olimpije. V borbi za tretje mesto je premagal Bokana iz Lendave, izgubil pa z Lakovškom iz Slovenj Gradca ter zasedel peto mesto. Do 95 kilogramov je nastopil Andrej Murko ter izpadel že v predtekmovanju.

Danilo Klajnšek

Starosta slovenskih planincev Jaka Čop med najmlajšimi planinci

Pred kratkim je nekatere šole v ptujski občini obiskal znani planinski fotograf in prijatelj najmlajših Jaka Čop. Gorenjec po rodu, sicer pa človek odprtega srca in duše je vse svoje življenje posvetil lepotam gora. Z željo, da bi za te lepote navdušil tudi najmlajše, je povezal pravljico o Zlatorogu s prikazovanjem diapozitivov iz alpskega sveta. Prepričan, da je za otroke samo najboljše komaj dovolj dobro, je izbiral motive iz rastlinskega in živalskega sveta in jih povezal ob pravljici. Otroci so mu z veseljem prisluhnili. Vsakokrat na koncu so ga tudi vprašali, ali je ta pravljica resnična. Takšen otroški odziv dokazuje, da se je avtorju posrečilo približati lepote gorskega sveta z vsem njegovim živim in neživim bogastvom. Poleg tega je s pravljico spomnil otroke tudi na čuvanje nedotaknjenih lepot v Zlatorogovem kraljestvu, na odnos do narave in na onesnaževanje, na ljubezen do vsega lepega. Otroci na šolah so mu bili hvaležni za čudovito urico, ki jim jo je podaril, obenem pa so ga povabili, naj se še kdaj vrne. Obisk Jaka Čopa je organiziralo ptujsko planinsko društvo v okviru svojega rednega programa izobraževanja najmlajših članov. Predavanjem je prisostvovalo okoli 600 otrok.

V. D.

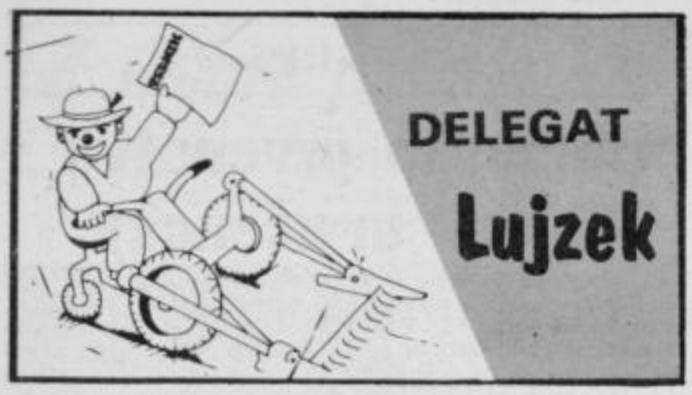

Dober den! Zaj pa se je te resen do kunca, tudi koledarsko pomlod gor na zimo sprovla, če tumi, kaj smo letos doživeli, lehko sploh zima rečemo. Kak pa ste mi kaj vuzem obhojali? Mija z Mico sma bla najboj vesela, ke sta Jula in Hanz iz Dojčlanda malo domu prišla. Hanz že od negda provi, da si najrajši v Jugoslaviji jajca forba. Kdo smo v nedelo okoli vejkonočne krpače sedeli, malo pili in malo jeli, je Hanz prava, kak je v naši domovini schöne, kak malo arbajtamo, pa še vseeno dobro živimo, da mamo gute kiblflajš . . . Te pa sen ga jaz le prekina v toten jegovem nemškem modrovonji in mu pač poveda, da pri nas tudi fejst arbajtamo, samo da un toga ne vidi, ker stalno pride za kokšne proznike. Zato pa sen že loni reka Juli, naj prideta s Hanzon na poletne počitnice na Suhi Breg in ne na Jadransko morje te, gdo bomo krmo sušili, pšenico želi ali kokšno drugo konkretno delo meli. Te bode Hanz misla, ke je v Švici na urlabi, tak bo mu po ritnem žlebi švic teka. Juli sen tudi reka, naj se s Hanzon domu preselita, saj mija z Mico več nemrema po grunti rintati. Pa sta rekla, naj še malo potrpima in počokama, da bo si vsaj eden penzijo zasluža, te pa bota že prišla z markami v Jugovino in malo virstvo posodobla. Tudi moja kosilnica je že čista razštelana in bo treba novo kupiti.

Ker sta se nojina gosta že odpelala, sma zdaj z Mico drgoč sama ostala s svojimi živalskimi prijoteli. Imamo naraščaj pri hiši — šeka je bikeca skotnola. Tak je lepi, da bo najbrž za izvoz kontrahirani. Zgleda, da je provi moški, saj je to ovi den meni nič, tebi nič skoča gor na sosedovo kozo. Ker je sosid Juža zavolo toga nekaj frdamova, sen ga potolaža, da naj pasko mo, da ne bi drugič gor na jega skoča in bi se potli lehko reklo, da je bikič junca naskoča. Tak je to, vete, med dobrimi sosedi, ke se malo zafrkovlemo med seboj, da neje življe tak smrtno resno. Pa srečno, vas pozdrovla LUJZEK.

RADIO PTUJ

(94,7 MHz — ultrakratki val, stereo; 1485 kHz — srednji val)

ČETRTEK, 30. marca: 17.00 Informativna in zabavna oddaja (novice, obvestila, reklame med glasbo po željah). **17.45** Uspešnica dneva. **17.50** Včeraj-danes-jutri. **18.00** URICA DOMAČIH.

PETEK, 31. marca: 17.00 Informativna in zabavna oddaja (novice, obvestila, reklame med glasbo po željah). **17.45** Uspešnica dneva. **17.50** Včeraj-danes-jutri. **18.00** Za konec tedna, nasveti, V vrtu — vmes zabavna glasba.

SOBOTA, 1. aprila: 17.00 Informativna in zabavna oddaja (novice, obvestila, reklame med glasbo po željah). **17.45** Uspešnica dneva. **17.50** Včeraj-danes-jutri. **18.00** V ŽIVO, vmes zabavna glasba.

NEDELJA, 2. aprila: 8.00 Glasovanje za člana Predsedstva SFRJ v ptujski in omroški občini. **11.00** Tedenski pregled, obvestila, Iz uspešnic dneva — vmes reklame. **11.50** Kmetijska oddaja. **12.00** Domača ustvarjalnost. **12.50** Aktualnost tedna (glasovanje). **13.00** Čestitke poslušalcev (vmes kratke novice o glasovanju).

PONEDELJEK, 3. aprila: 17.00 Informativna in zabavna oddaja (novice, obvestila, reklame med glasbo po željah). **17.45** Uspešnica dneva. **17.50** Včeraj-danes-jutri. **18.00** Kultura, Prek vikenda, šport . . ., vmes vedno lepe melodije.

TOREK, 4. aprila: 17.00 Informativna in zabavna oddaja (novice, obvestila, reklame med glasbo po željah). **17.45** Uspešnica dneva. **17.50** Včeraj-danes-jutri. **18.00** Pogovor o . . ., Vprašanja in odgovori, Iz delovnih kolektivov — vmes domača zabavna glasba.

SREDA, 5. aprila: 17.00 Informativna in zabavna oddaja (novice, obvestila, reklame med glasbo po željah). **17.45** Uspešnica dneva. **17.50** Včeraj-danes-jutri. **18.00** Oddaja za mlade (pionirska in mladinska), vmes Gremo v disko.

POSLUŠAJTE IN POKLIČITE NAS! (771-223)

TV spored

TV LJUBLJANA IN ZAGREB

PETEK, 31. MARCA

LJ I: 10.10 Mozaik: Tednik; J. Hubač: Študentska balada, češkosl. nad., 3/3. **16.30 Tv dnevnik 1.** 16.45 Mozaik, ponovitev: Tednik. 17.35 Tekmovanje učencev in študentov glasbe Jugoslavije, 2. oddaja. 18.00 Mali koncert: Tomaž Pengov. 18.20 Spored za otroke in mlade: M. Matičetov: Zverinice iz Rezije, 3/13; Safari, češkoslovaška nad., 6/13. 19.05 Risanka. **19.30 Tv dnevnik** 2. 20.05 Podvodna odkritja, angleška serija, 3/8. 20.50 Detektiva iz Miamija, ameriška nanizanka, 13/21. **21.50 Tv dnevnik 3. 22.05 Kazenski postopek, amer. film.**

LJ II: 17.00 Satelitski programi — poskusni prenosi. 19.00 Domači ansambli: Ansambel Franca Miheliča. **19.30 Tv dnevnik.** 20.05 Žarišče, aktualna oddaja. 20.35 Koncert MPZ Obala. 21.55 Skupščinska kronika, oddaja TV Beograd. 22.25 En avtor, en film, oddaja TV Beograd. 22.45 Satelitski programi — poskusni prenosi.

ZG I: 8.15 Poročila. 8.20 Tv koledar. 8.30 Otroški spored. 9.00 TV v šoli. 10.30 Poročila. 10.35 TV v šoli. 12.30 Poročila. 15.10 Poročila. 15.15 Nočni program, ponovitev. 15.40 Prezrli ste — poglejte. **17.15 Tv dnevnik 1.** 17.35 Otroški program. 18.05 Številke in črke, kviz. 18.25 Narodna glasba. 19.10 Risanka. **19.30 Tv dnevnik 2.** 20.00 Detektiva iz Miamija, amer. nanizanka. 21.00 Zabavnoglasbena oddaja. **21.30 Tv dnevnik 3.** 21.50 Oddaja iz kulture. 22.50 Nočni program. 0.50 Poročila.

SOBOTA, 1. APRILA

LJ I: 8.10 Otroška matineja: 8.10 Radovedni Taček: Ribe; 8.20 Lonček kuhaj: Mlečna kaša; 8.25 O. Wilde: Srečni princ, 2/3. 8.50 Ex libris: Sadjarstvo; 9.50 Sozvezdje bele murve, 3/13. 10.20 Izbor tedenske programske tvornosti. 14.40 Ciklus filmov Charlieja Chaplina: Neznani Chaplin — 1/3; Moja najsrečnejša leta; Chaplin: Festival Charlieja Chaplina. **16.30 Tv dnevnik 1.** 16.45 Zbis: S. Makarovič: Vrček se razbije. 17.00 Beograd: Košarka Partizan—Jugoplastika. 18.30 Mladina: O političnosti in ideologiji mladih, 2/3. 19.05 Risanka. **19.30 Tv dnevnik 2.** 20.20 Žrebanje 3 × 3. 20.30 N. Katkov: Kri in orhideje, ameriška nadaljevanka, 4/4. 21.15 Križkraž. **22.50 Tv dnevnik 3. 23.00 Gospa z Beverly Hillsa, ameriški film.**

LJ II: 16.00 Satelitski programi — poskusni prenosi. 17.00 Narodna glasba, odd. TV SK. 17.30 Otroška oddaja, odd. TV NS. 18.00 Kako biti skupaj, oddaja TV BG. 18.30 Tv nadaljevanka, ponovitev. **19.30 Tv dnevnik. 20.15 Filmske uspešnice: Pobeg v zmago, ameriški film.** 22.05 Mali koncert: Avtomobili. 22.20 Športna sobota. 22.40 Izbor iz JRT ali Satelitski programi — poskusni prenosi.

ZG I: 8.00 Jutranji program. 13.00 Kontaktna oddaja. 14.30 Mladinski film. 16.00 Šedem tv dni. **16.45 Tv dnevnik 1.** 17.00 Šport. 19.30 Dokumentarni program. 19.15 Risanka. **19.30 Tv dnevnik 2.** 20.15 Humoristična serija. **21.05 Igrani film. 22.35 Tv dnevnik 3.** 22.55 Nočni program. 0.55 Poročila.

NEDELJA, 2. APRILA

LJ I: 9.00 Poročila. 9.15 Otroška matineja: Živžav, 14. del; 10.15 Safari, češkoslovaška nadalj., 6/13. 10.45 N. Katkov: Kri in orhideje, ameriška nadaljevanka, 4/4. 11.30 Poročila. 11.40 Domači ansambli: Bratje iz Oplotnice. 12.10 Kmetijska oddaja TV BG. **13.10 Pobeg v zmago, ponovitev ameriškega filma.** 15.00 Poročila. 15.10 Glasbena parada — Radenci '89. 15.45 Prisluhnimo tišini, ponovitev. **16.30 Tv dnevnik 1. 16.45 Gospa Bovary, ameriški film.** 18.45 Risanka. 19.00 Tv smernik. **19.30 Tv dnevnik 2.** 19.59 Zrcalo tedna. 20.20 Ivan Kozarac — Branko Svilokos: Gosposko življenje Stipa Zvonarova, drama TV ZG. 21.25 Podarim-dobim, žrebanje. 22.55 Poročila.

LJ II: 10.00 Danes za jutri, oddaja za JLA; igrani film. 13.00 Športno popoldne. 19.00 Da ne bi bolelo: Posvetovalnica za starše (Dosegljivi strupi). **19.30 Tv dnevnik.** 20.05 Cousteaujevo ponovno odkrivanje sveta, angleška dokumentarna serija, 7/10. 21.00 Skica za portret. 21.35 Reportaža z nogometne tekme: Dinamo—Hajduk. 22.00 Športni pregled.

ZG I: 9.20 Poročila. 9.30 Otroška matineja. 12.00 Kmetijska oddaja. 12.00 Izobraževalna oddaja. 13.00 Serijski film za mlade. 14.00 Nedeljsko popoldne. 16.30 Potopis. **17.00 Igrani film.** 18.45 Risana serija. 19.10 Igre na srečo. **19.30 Tv dnevnik.** 20.00 Nebeške ptice, nadalj. TV ZG, 3/5. **21.00 Mama ima sto let, španski film. 22.30 Tv dnevnik.** 22.50 Nočni program. 0.50 Poročila.

PONEDELJEK, 3. APRILA

LJ I: 10.10 Mozaik: Utrip. 10.25 Zrcalo tedna. 10.40 Tv mernik. 10.55 Da ne bi bolelo. 11.25 Oči kritike. **11.55 Obljuba, ameriški film. 16.30 Tv dnevnik 1.** 16.45 Mozaik, ponovitev. 18.20 Spored za otroke in mlade. 18.20 Radovedni Taček: Voz. 18.35 Sozvedje bele murve, odd. TV BG 4/13. 19.05 Risanka. **19.30 Tv dnevnik 2.** 20.05 R. Cvetičanin: Zarota in izdaja, drama TV BG, 1/2. 21.40 Osmi dan. **22.20 Tv dnevnik 3.** 22.35 Opera Mobile.

LJ II: 16.30 Satelitski programi — poskusni prenosi. 17.45 Po brezkončnosti sveta: Afrika, potopisna reportaža TV ZG, 7/9. 18.15 Svet športa. **19.30 Tv dnevnik 2.** 20.05 Žarišče. 20.35 Po sledeh napredka. 21.05 Camel Trophy: Kanarski otoki—Tenerife, 2. del dokumentarne oddaje. 21.35 Svet na zaslonu.

ZG I: 8.15 Poročila. 8.20 Tv koledar. 8.30 Sedmi veter, otroška oddaja, 3/10. 9.00 TV v šoli. 10.30 Poročila. 10.35 TV v šoli. 12.30 Poročila. 12.45 Prezrli ste — poglejte. 15.10 Poročila. 15.15 Nočni program, ponovitev. **17.15 Tv dnevnik 1.** 17.35 Izobraževalna oddaja. 18.05 Številke in črke. 18.25 Videokrog, dokumentarna oddaja. 19.15 Risanka. **19.30 Tv dnevnik 2.** 20.00 Tv drama. 21.00 Resna glasba. 21.50 Tv dnevnik 3. 22.10 Nočni program. 0.10 Poročila.

TOREK, 4. APRILA

LJ I: 10.10 Mozaik: Šolska TV; 1 Otrok in šola: Ali sem dovolj radoveden, 2/4; 10.45 Življenje na morskem dnu; 11.05 Angleščina, 5. lekcija. **16.30 Tv dnevnik 1.** 16.45 Mozaik, ponovitev. 17.50 Spored za otroke in mlade: M. Čanak: Čirule čarule: Čarobna vrvica, 1. oddaja, Po sledi ptice Dodo, odd. TV SA. 19.05 Risanka. **19.30 Tv dnevnik 2.** 20.05 B. Taylor—Bradford: Naslednica, angleška nadaljevanka, 1/4. **21.50 Tv dnevnik 3.** 22.00 Jazz na ekranu.

LJ II: 17.00 Satelitski programi — poskusni prenosi. 18.00 Beograjski tv program. 19.00 Naša pesem, 15. oddaja. **19.30 Tv dnevnik 2.** 20.00 Žrebanje lota. 20.05 Žarišče. **20.35 Umetniški večer: Človek, ki ste ga z užitkom sovražili, angleški film, in Pohlep, ameriški film.**

ZG I: 8.15 Poročila. 8.20 Tv koledar. 8.30 Otroški spored. 9.00 TV v šoli. 10.30 Poročila. 10.35 TV v šoli. 12.30 Poročila. 12.45 Izobraževalna oddaja. 15.10 Poročila. 15.15 Nočni program, ponovitev. **17.15 Tv dnevnik 1.** 17.35 Kaj otroci vedo o rojstnem kraju, oddaja za otroke. 18.05 Številke in črke, kviz. 18.25 Znanost. 19.10 Risanka. **19.30 Tv dnevnik 2.** 20.00 Žrebanje lota. **20.05 Trda kot kamen, kanadski film. 21.40 Tv dnevnik 3.** 22.00 Kontaktni magazin. 23.30 Poročila.

SREDA, 5. APRILA

LJ I: 10.10 Mozaik: Osmi dan. 10.50 Svet na zaslonu. 11.30 Camel Trophy, ponovitev. **16.30 Tv dnevnik 1.** 16.45 Mozaik, ponovitev. 18.20 Spored za otroke in mlade: ZBIS: J. Ribičič: Nana, mala opica ; O. Wild: Srečni princ, zadnji del.; 18.45 Ježek potepinček, glas. prav. 19.05 Risanka. **19.30 Tv dnevnik 2. 20.05 Film tedna: Komisarka, sovjetski film. 21.50 Tv dnevnik 3.** 22.10 Svet poroča.

LJ II: 17.00 Satelitski programi — poskusni prenosi. 18.30 Regionalni programi TV Ljubljana — studio Maribor. 19.00 Rojstvo človeka, oddaja o Turčiji, 1/4. **19.30 Tv dnevnik.** 20.05 Žarišče. 20.35 Športna sreda, vključitev. 22.35 Izbor iz programov JRT 2 ali satelitski programi — poskusni prenosi.

ZG I: 8.15 Poročila. 8.20 Tv koledar. 8.30 Superbabica, otr. oddaja, 10/13. 9.00 TV v šoli. 10.30 Poročila. 10.35 TV v šoli. 12.30 Poročila. 12.45 Šolska TV, ponovitev. 15.10 Poročila. 16.45 Izobraževalna oddaja. **17.15 Tv dnevnik 1.** 17.35 Super babica, otroška oddaja, 10/13. 18.05 Številke in črke. 18.25 Dokumentarni program. 19.15 Risanka. **19.30 Tv dnevnik 2. 20.00 Filmski večer. 22.30 Tv dnevnik 3.** 22.50 Nočni program. 0.50 Poročila.

ČETRTEK, 6. APRILA

LJ I: 10.10 Mozaik: Šolska TV; Kiparske tehnike, 3. oddaja; 10.40 Arhitektura slovenskih pokrajin, 2. oddaja; 11.10 Po sledeh napredka, ponovitev. **16.30 Tv dnevnik 1.** 16.45 Mozaik, ponovitev. 18.20 Spored za otroke in mlade: Otroci glasbe, amer. zabavna oddaja, O palčkih nimamo pojma. 19.05 Risanka. **19.30 Tv dnevnik 2.** 20.05 Tednik. 21.00 J. A. Lacour: Kajnov nasmeh, francoska nadaljevanka, 1/6. **21.55 Tv dnevnik 3. 22.05 Retrospektiva jugoslovanskega filma, 30 let nagrade jelen: V žrelu življenja.**

LJ II: 17.00 Satelitski programi — poskusni prenosi. 18.00 Beograjski tv program. 19.00 Čas, ki živi: Zatišje pred nevihto. **19.30 Tv dnevnik.** 20.05 Žarišče. 20.35 Mali koncert: Vladimir Mlinarič — klavir. 20.45 Mostovi. 21.15 Oči kritike. 21.45 Pogledi, 4. oddaja o kulturi. 22.50 Izbor iz programov JRT 2 ali satelitski programi — poskusni prenosi.

ZG I: 8.15 Poročila. 8.20 Tv koledar. 8.30 Poletavček, otr. oddaja, 7/7. 9.00 TV v šoli. 10.30 Poročila. 10.35 TV v šoli. 12.30 Poročila. 12.45 Izobraževalna oddaja. 15.10 Poročila. 15.15 Nočni program, ponovitev. **17.15 Tv dnevnik 1.** 17.35 Poletavček, otr. oddaja, 7/7. 18.05 Številke in črke, kviz. 18.25 Zakonska pravila, 2/4. 19.10 Risanka. **19.30 Tv dnevnik 2.** 20.00 Politični magazin. 21.05 Videoklub, zabavna oddaja. **22.05 Tv dnevnik 3.** 22.30 Nočni program. 0.30 Poročila.

ing. SERNC VINKO
Projektiranje in izdelava industrijskih elektronskih naprav

OBČANI IN ZDOMCI, POZOR

Ali vaše imetje sameva, ko ste v tujini ali na potovanju? Ne čakajte, da vas obiščejo vlomilci.
Zavarujte svojo hišo ali stanovanje pred vlomom in krajo. Hitro in strokovno vam zaščitimo vaše imetje z alarmnimi napravami proti vlomu.
Informacije lahko dobite po telefonu
(062) 773-250 ali na naslov Vinko SERNC,
Ptuj, Ul. Borisa Kraigherja 34.

ZANKE

ZA BISTRE

Nekega dne sem srečal dečka, ki sta si bila podobna kot jajce jajcu. Izkazalo se je, da sta brata in sta se rodila istega dne. »Potem pa sta gotovo dvojčka!« sem uganil. »Ne, dvojčka pa nisva!« sta odgovorila v en glas. **Kaj pa sta potem?**

—●—

Problem se zdi zapleten, vendar je razmeroma preprost. Nekdo ima velik rezervoar, iz katerega vsake četrt ure pade kaplja vode. Pod rezervoarjem je okrogla posoda s premerom 80 cm in tako globoka, da gre vanjo 40.000 kapelj vode. Prva kaplja je padla 10. februarja ob 6. uri zjutraj.

Kdaj bo posoda polna?

Začni pri A in poveži pike, kot kažejo puščice.

REŠITVE: **ZA BISTRE:** 1. Bila sta dva od trojčkov. 2. Posoda ne bo nikoli polna, ker voda izhlapeva hitreje, kot pada jo kaplje. — **GLASBENI POVRATNI REBUS:** Melodija (aj ldol em-nazaj).

GLASBENI POVRATNI REBUS

(Rešitev rebusa preberi nazaj)

v znamenju

od 21. 3. do 20. 4

Ne delajte si utvar, da vas v prihodnjih dneh čaka kaj lažje delo. Pričeli ste pošteno garati in sedaj vam bodo vsi samo nalagali in nalagali nove obveze. Do prvomajskih praznikov si ne boste uspeli oddahniti, pa še takrat je vprašanje, ali vam bo uspelo pozabiti na vse skrbi. Sredi tedna se vam bo nasmehnila denarna sreča. Ne bodite preveč skopuški, srečo je potrebno deliti.

od 21. 4. do 20. 5.

Lepi dnevi vas kar vabijo iz zaprtih prostorov. Ne upirajte se soncu in ptičjemu žvrgolenju, v hiši bo že vse počakalo na svojem mestu. Pojdite na sprehod, pojdite na izlet in imejte se lepo, dokler vas slabo vreme spet ne priklene med štiri stene. Pričnite načrtovati, kaj vse boste letošnjo glavno delovno sezono opravili, da vas letni časi ne prehitijo in vas bo jesen znova presenetila.

od 21. 5. do 21. 6.

Ali se še zmeraj jezite, kadar se kaj podraži? Kako dolgo pa mislite, da bodo vaši živci zdržali? In kaj storite, kadar se pojavijo tri, štiri nove podražitve? Stopnjujete svojo jezo? Nič ne pomaga, morali se boste sprijazniti, da živite, kakor pač živite in kjer pač živite. Ne delajte si sivih las, ko vam delo ne bo šlo od rok, saj ne gre tudi mnogim drugim, pa nekako živijo.

od 22. 6. do 22. 7.

Dan odločitve se bliža. Odlagali ste in odlagali, sedaj pa, ko vam voda teče v grlo, se bo potrebno dokončno spopasti z vsemi neprijetnostmi. Ne poslušajte nekoristnih nasvetov v stilu: kaj bi bilo, če bi bilo ... Sorodniki so veliki panikarji, zato na njihovo trezno presojanje ne računajte. Ne dajte se pregovoriti, da bi odšli na daljše potovanje, ker ne bo prijetno.

od 23. 7. do 23. 8.

Vsi vam že gredo na živce, pa tudi vse, kar se dogaja okrog vas, vas vznemirja in vam onemogoča sproščen spanec. Ne iščite zlonamernosti pri ljudeh, ki vam želijo dobro, ne imejte preganjavice, kadar vam ljudje želijo pomagati. Odločite se za počitnikovanje, da ne boste povsem skrahirali. V trgovini vam bodo ponudili zelo koristno stvar, zato nikar ne cincajte.

od 24. 8. do 23. 9.

Zmeraj, ko se spomnite na svoje dolgove, vas zmrazi. Krivi pa ste si sami; prvič, ker ste se zadolžili, in drugič, ker ste odlašali z odplačevanjem. Nekje si boste morali odtrgati, živeti skromneje in to se bo kmalu obrestovalo. Ne mislite, da gre denarno slabo samo vam. Tudi z drugimi je tako, le da ti znajo boljše organizirati svoje življenje in živijo skromneje.

od 24. 9. do 23. 10.

Vrh glave že imate ljudi, ki samo mencajo in mencajo, od sebe pa ne dajo ničesar konkretnega. Vendar pazite, komu boste očitali neodločnost, da se vam ne bo znova maščeval. Posledice svojega dolgega jezika ste pred kratkim že občutili, naj vas izuči za v prihodnje. Ne razširjajte nepreverjenih govoric, raje se ugriznite v jezik, ko bodo želeli od vas oceno človeka, ki ima v rokah moč.

od 24. 10. do 22. 11.

Bolezen vam ne da in ne da miru. Krivi ste sami, ker se ženete in pehate za stvarmi, ki jih ne potrebujete tako zelo, a jih želite imeti, ker jih pač imajo tudi drugi. Ampak, veste, drugi imajo zaradi tega rano na želodcu, infarktno srce in kar je še podobnih civilizacijskih zdravstvenih nevšečnosti, vi pa bi se še lahko vsemu temu izognili. Le pamet v roke.

od 23. 11. do 21. 12.

Nikar ne mislite, da boste s stavko karkoli rešili. Res, da boste z glasnostjo opozorili nase, a lahko ima to tudi neprijetne posledice, saj boste odslej vsem na očeh, tudi če tega ne boste želeli. Šef vas bo grdo gledal, ker ste si drznili dregniti v njegov nepremakljivi stolček in podvomiti v njegovo znanje. Potuhnite se za kak teden, potem pa bodo tudi sodelavci spoznali, da ste imeli prav.

od 22. 12. do 20. 1.

Veliko dela vas še čaka, preden boste zadovoljni z vsem, kar ste si začrtali in kar ste pričeli delati. Pa pri tem ne zmanjšajte svoje kritičnosti. Samo najboljše naj bo za vas dovolj dobro. In tako tudi bo, če se ne boste dali motiti od ljudi, ki se k vsakemu početju spravijo površno in z ohlapnimi cilji. Konec tedna pričakujte neprijetnosti na cesti. Previdnost je mati modrosti.

od 21. 1. do 19. 2.

Ugotovili ste, kako hitro lahko opravite neko stvar, pa naj bo še tako nadležna, če imate pri tem mir. Še velikokrat se boste morali zateči v kak miren kotiček, da boste na tekočem z vsem delom, ki ste ga doslej poskušali delati sredi trušča, a neuspešno. Spremeni te svoje delovno okolje, če želite ohraniti še nekaj delovne energije tudi za opravila po hiši in okrog nje. Energijo boste potrebovali.

od 20. 2. do 20. 3.

Sedeli ste in sedeli, razmišljali in načrtovali, šli na živce vsem okrog sebe, a kaže, da se ne bo iz vsega skupaj rodilo nič pametnega. Prihodnjič se manj odločajte in se raje odločite. Tako bo veliko boljše za vaše živce in za dobro počutje. Ne dovolite, da vas s tira spravijo banalne stvari, ki z vsem skupaj nimajo nobene zveze. Pohitite k sorodnikom, če želite izvedeti prijetne novice.

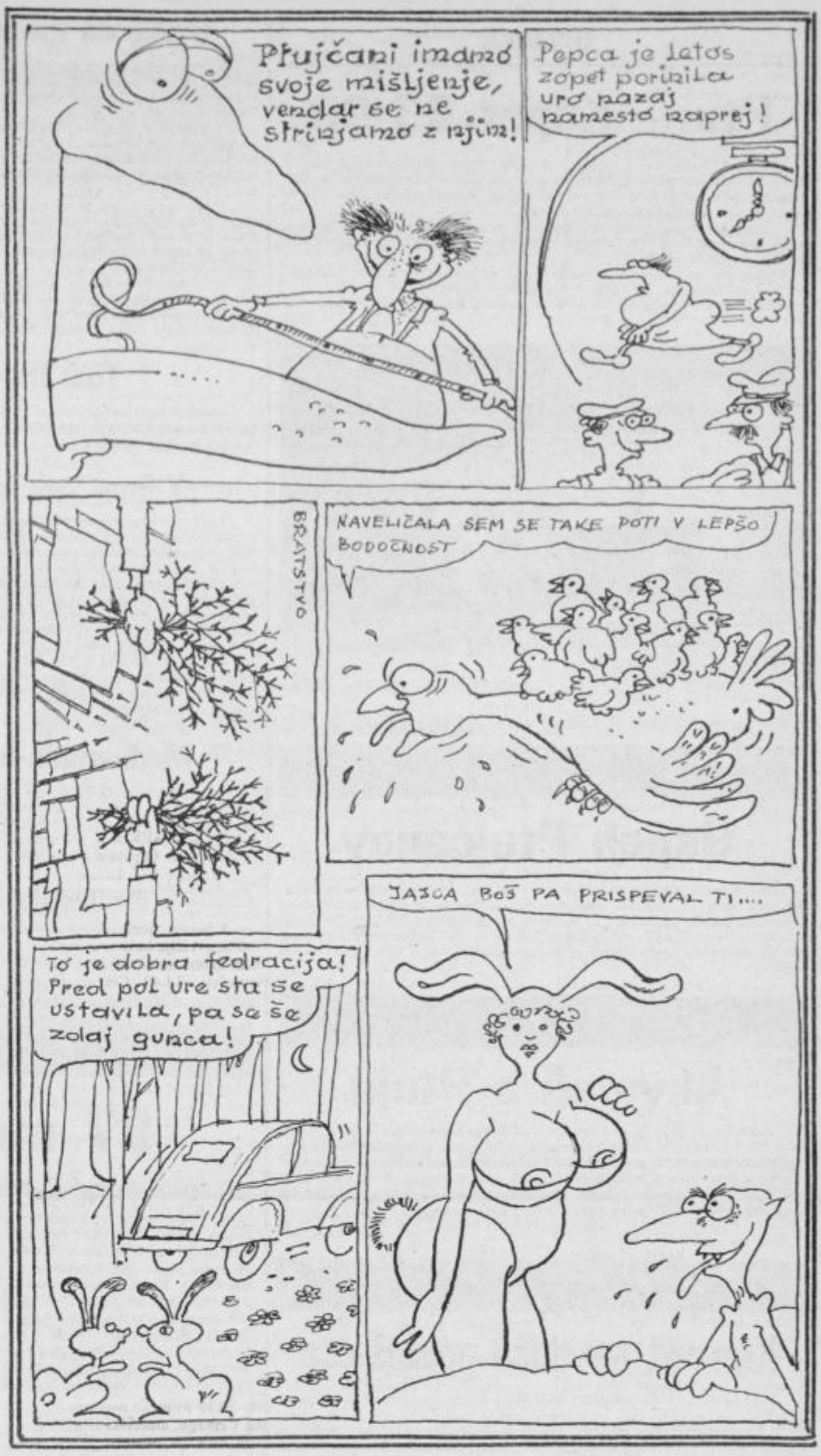

				SESTAVIL EDI KLASINC	MAJHNA PTICA PEVKA	ZDRAVNIK, SPECIAL. ZA RADIOLOGIJO	DEC GLEDALIŠČA	POKOJ	NASELJENO PODROČJE	NADETJE MASKE	ŽENSKI PEVSKI GLAS	9	EDEN PRVIH ZVEZDN. WESTERNA					
				SPREHAJALIŠČE														
				ČLAN RADIKALNE STRANKE														
				LASTNOST IDERUHA														
				MLEČNI IZDELEK				MESSINA / RADIJ			ERBIJ							
				NOBELIJ / BALLYNECK BIHOVSKE PARTIJE			ROMULOV BRAT / NAŠA ARMADA				TEGA DNE / NARODNO M. IME							
												ODVAJALEC SEČA	DOPISUJ V »TEDNIK«					
593	ZGLED	LANENO BLAGO	PISATELJICA LINDGREN	IZR. LUKA / HITROSTNI DIRSALEC STENSEN				RIMSKI BALOŽNIK / SPREMSTVO LADIJ					PAVLE POLANEC		PROMAPSOV	OTROBI	ŽIPLJ. PROSTOR ORGANIZMOV	LUKA V ALŽIRU (-BONE)
SLOJ						SRBSKA TEKAČICA (BRANISLAVA)			DOBA / PLOŠČA Z NAPISOM				PLESS KUBE					
VEČANJE					BERLIN. RADIJSKA POSTAJA	RIBIŠKA NASELBINA V BANATU	STEBER	SVITANJE / EDWARD OCHAB					SEST. MASNIKOLJ. / PEVSKI ZBOR					
POVPRAŠEVALEC										BESEDNJAK / BELG. PEVKA								
FILM JOHNA FORDA											VOJVODINSKI ŠAHIST / VALJEVO				IGRALKA RINA / STANE KREGAR			
ITALIJ. NAFTNI KONCERN				ČE			SPIKER MLAKAR							DOMUČAJ GIZDALIN				
BEOGRNOGOMKLUB				VAS PRI LJUBLJANI			RAZISKOVALEC JAM						ALPSKI SMUČAR PETROVIČ	SPRIMEK SNEGA				

UGANKARSKI SLOVARČEK

ACORD = eden prvih zvezdnikov vesternov, rojen v Oklahomi, ki se je zastrupil (Art, 1891—1931; »Pot v Oregon«)

ANNABA = alžirska luka, ki se je pod Francozi imenovala Bône

ATIK = ribiška naselbina v Banatu, ki leži na levem bregu Begeja jugovzhodno od Zrenjanina; tu je največji umetni ribnik v Vojvodini

EKUMENA = naseljeno, obljudeno področje

GAK = srbska tekačica na kratke proge; ne tekmuje več (Branislava)

PILI = ovčarska pasma psa, ki pase živinske in ovčje črede; ima klobučevinasto dlako, je pameten, zadovoljen, vdan in dober čuvaj

RIAS = radijska postaja v Zahodnem Berlinu

REŠITEV PREJŠNJE KRIŽANKE

Vodoravno: stara mama, potopitev, okamenina, lamela, JN, eta, pas Stanislav, Koo, Moore, BO, strop, Kserks, Vrbnik, Tremadoc, Die, paloma, Retoromani, KV, Natan, onuča, Anana, Opekar, ješa, animacija, rep, tar, oča, Ivan, TS.

KOŠARKA

Ptuj—Koper 93:90

Ptujski košarkarji so v soboto v dvorani Center premagali ekipo Kopra. Igra je bila v prvem polčasu izenačena, gostje so ga dobili z rezultatom 39:38. V drugem polčasu so Ptujčani z zaporednimi koši Damiša povedli z 80:72 in na koncu zmagali z minimalno razliko 93:90.

Največ košev za domačo ekipo je dal Robert Kotnik, in to 2" za Ptujčane so bili uspešni še Šulič z 18, Čebrijan s 15, Damiš s 13, Vlah z 11, Filipič in Marčič s po 5 in Šoda s 4 koši.

Kljub porazu Kopra v Ptuju je že znano, da sta nova ligaša v I. moški slovenski košarkarski ligi ID Ježica iz Ljubljane in Koper.

V zadnjem — desetem kolu, ki bo 1. 4., bodo Ptujčani igrali v Litiji.

MG

S sobotne tekme (Foto: M. Ozmec)

OBMOČNO SREČANJE PESNIKOV IN PISATELJEV

Uspeh Ptujčanov

Minuli petek je bilo v Murski Soboti območno srečanje pesnikov in pisateljev začetnikov. Iz Ptuja sta sodelovala Sonja Votolen in Samo Strelec. Med dvajsetimi pesniki in pisatelji začetniki iz severovzhodne Slovenije sta Sonja Votolen in Samo Strelec zelo izstopala. Tako je Sonja Votolen predlagana za literarno delavnico, Samo Strelec pa za republiško srečanje. Obema iskrene čestitke.

NaV

BOJAN LUBAJ SE SPET PREDSTAVLJA V HOTELU POETOVIO

Akvareli o Ptuju

Bojan Lubaj, član likovne sekcije Delavskega prosvetnega društva Svoboda iz Ptuja, ljubiteljski likovni ustvarjalec, se bo ponovno predstavil v restavraciji hotela Poetovio, ki je postala tako rekoč drugi dom ljubiteljskih slikarjev ptujske občine. Tokrat predstavlja okrog 20 akvarelov, katerih tema je v glavnem Ptuj. Bojan je prejel za svoje likovno ustvarjanje že vrsto priznanj in nagrad tudi v mednarodni konkurenci, in kot kaže, to še zdaleč ni vse, kar zmore. Otvoritev razstave bo jutri, v petek, ob 19. uri v hotelu Poetovio.

NaV

PIHALNI ORKESTER PTUJ GOSTOVAL V DIVAČI

Koncert navdušil poslušalce

Med koncertom so poslušalci velikokrat navdušeno zaploskali godbenikom Pihalnega orkestra Ptuj, ko je ta gostoval 17. marca v Divači. Polna dvorana jih je sprejela kot stare prijatelje, čeprav je bil to njihov prvi obisk in nastop v Divači. Celovečerni koncert so imeli ob tamkajšnjem kulturnem prazniku, ki ga imajo v počastitev rojstva pesnika Srečka Kosovela. Povabil jih je Pihalni orkester iz Divače.

Dogovorili so se, da naj bi takšna srečanja postala tradicionalna, saj se še vedno premalo poznajo med seboj. Srečanja naj bi bila priložnost za izmenjavo izkušenj, skupne nastope, spoznavanje težav in delo godbenikov iz dveh tako različnih krajev.

Kot so povedali ptujski godbeniki, so bili gostitelji izredno gostoljubni in še letos jih bodo obiskali v Ptuju. Ob tej priložnosti so si tudi ogledali Škocjanske jame, kobilarno Lipica in galerijo Avgusta Černigoja.

NaV

GLEDALIŠKI ABONMA ZA MLADINO IN ODRASLE

Dama iz Maxima in Otroka reke

V okviru gledališkega abonmaja za odrasle se bo v petek, 5. aprila, predstavilo v ptujskem Talijinem hramu Gledališče Delavskega prosvetnega društva Svoboda s komedijo Georgesa Feydeauja Dama iz Maxima. O predstavi smo že pisali; naj ponovimo le to, da je vredna ogleda in se boste ob spremljanju dogajanja na odru prijetno zabavali in nasmejali. Na voljo je še nekaj vstopnic, predstava pa je ob 19,30 uri.

Dan kasneje, v četrtek, 6. aprila, pa bo za mladinski abonma ob 16. uri predstava Daneta Zajca Otroka reke v izvedbi Gledališča III in Plesne skupine T4 Delavskega prosvetnega društva Svoboda. Tudi o tej predstavi smo že obširno pisali in velja si ogledati, kako mladi dojemajo poezijo — gledališko poezijo kakršna je Daneta Zajca Otroka reke.

Obe predstavi je režirala Branka Bezeljak-Glazer.

NaV

Za konec na Kanin

V smučarskem klubu Ptuj že vrsto let končujejo smučarsko sezono s smučanjem na Kaninu. Tudi letos bo tako in to bo ljubitelje smučanja, ki so bili letos precej prikrajšani, prav gotovo razveselilo. Na Kanin se bodo podali od 6. do 9. aprila. Prenočevali bodo v hotelu Kanin. Cena treh polpenzionov in avtobusnega prevoza je 280.750 dinarjev, za vozovnice pa bodo udeleženci poskrbeli še dodatno. Kdor bi se želel smučarskemu klubu še pridružiti v pomladni smuki na Kaninu, naj se do 2. aprila prijavi pri Bernhardu na tel. številko: 773-283.

Pridite na borlski grič

V okviru akcije Čist in zelen Ptuj bo v soboto ob 7.30 tudi čistilna akcija na Borlu. Pobudnik je Bojan Kocjan, lastnik gostišča na Borlu, ki meni, da je neurejena okolica v sramoto naši občini in da bi s čistilno in ureditveno akcijo vsaj za silo lahko popravili slab vtis obiskovalcev. V akciji bodo sodelovali krajani Cirkulan, učenci tamkajšnje osnovne šole, delavci KGP Ptuj, Gozdnega gospodarstva, Zavoda za spomeniško varstvo, cirkulanski gasilci, člani ptujskega smučarskega kluba, Planinskega društva Ptuj, člani ptujske ekološke skupine in mladinci. Vabljeni pa so tudi vsi drugi, ki želijo prispevati k lepši podobi tega nekdaj vzorno urejenega izletniškega in turističnega kraja.

Vabljeni torej na delovno akcijo na borlski grič. S seboj prinesite manjše orodje (grablje, žage, sekire . . .).

d. L.

Uspeh na mednarodnem turnirju

V soboto, 25. marca, je v Lendavi potekal tradicionalni turnir za pokal Lendave v pionirski in mladinski konkurenci. Turnir je bil dokaj močan, saj se je pomerilo 17 klubov iz Slovenije, Hrvaške in sosednje Madžarske z več kot 290 tekmovalci.

Na turnirju je judo klub Gorišnico zastopala pionirska in mladinska ekipa, vendar sta bili obe močno okrnjeni, saj je manjkalo kar nekaj tekmovalcev pionirske ekipe, pri mlajših mladincih ni nastopil Jože Marin, ki je eden od stebrov mladinske ekipe, manjkali pa so še Slavko in Tonček Plošenjak ter Miran Kovačec.

Ekipa Gorišnice je na turnirju osvojila četrto mesto, premagale pa so jih ekipe, ki so imele veliko več tekmovalcev. Mladost iz Zagreba je bila prva — zbrala je 28 točk, Bežigrad iz Ljubljane je bil drugi s 26 točkami, Jesenice so zbrale 18 točk, Gorišnica pa je imela 16 točk; sledil ji je Impol iz Slovenske Bistrice s 15 točkami.

Pri pionirjih so medalje osvojili Fabijan Kovačec, ki je bil prvi, ter Marko Petek in Damir Kokot, ki sta bila tretja. Ekipo mlajših mladincev je sestavljalo pet tekmovalcev in vsi so osvojili medalje: Ljubo Feguš, Rajko Muršič in Miran Plošenjak tretja mesta, Damijan Petek in Peter Klaneček pa sta bila druga.

Miran Petek

Tudi Drava uspešno

Med mladimi judoisti Drave, ki so nastopili v Lendavi, je zlato medaljo osvojil Sebastjan Kolednik, srebrno Aleš Voda, bronaste pa Damjan Serdinšek, Marjan Petek in Marko Kores.

I. k.

V Ptuju tudi državni prvak Kožul

Lista udeležencev 2. mednarodnega šahovskega turnirja, imenovanega KURENT 89, ki bo od 11. do 23. aprila v prostorih sejne sobe skupščine občine Ptuj, je bogatejša še za enega mednarodnega mojstra. To je mlad, perspektiven član ŠK Bosna Zdenko Kožul, ki si je na pravkar končanem državnem prvenstvu delil 1. mesto z MM Damljanovičem. Omenjena igralca bosta v času od 29. marca do 5. aprila odigrala dvoboj štirih partij za končnega prvaka, vendar je že delitev 1. mesta na državnem prvenstvu potrditev kvalitete Zdenka Kožula, ki je tudi med kandidati za kvalifikacijski turnir za izzivalca svetovnega prvaka. Z ratingom 2490 točk samo še potrjuje 8. kategorijo turnirja, na katerem bo možno osvojiti bal za MM in VM, kar bodo poskušali tudi 3 člani ŠD Ptuj Danilo Polajžer, Rado Brglez in Marko Podvršnik. Slednji prav v tem času igra na močnem mednarodnem turnirju v Budimpešti, kar mu bo prav gotovo dobra priprava na ptujski turnir.

Silva Razlag

Mednarodni turnir za pionirje

Judo klub Drava iz Ptuja bo v soboto, 1. aprila ob 10. uri dopoldne v športni dvorani Center pripravil mednarodni turnir v judu za pionirje. Nastopili bodo tekmovalci iz Avstrije, ZR Nemčije in Jugoslavije. Predvidevajo, da bo na turnirju sodelovalo prek 150 najmlajših judoistov. V borbi za najvišje uvrstitve pričakujejo tudi domače tekmovalce.

Danilo Klajnšek

Začetek spomladanskega dela v nogometu

V prvem spomladanskem kolu prvenstva v drugi republiški ligi — vzhod bodo naše članske ekipe gostovale: Ormož v Črenšovcih pri Toku, Velika Nedelja v Šempetru, Drava pa v Šoštanju. Članice Drave so v prvem kolu proste.

I. k.

Dvoboj Kurtovićeve in Novakove (NTK Petovia); sodnik Ivo Novak (dosedanji predsednik NTK Petovia). — Posnetek: I. kotar.

15-letnica namiznega tenisa

V petek, 24. marca, so se tekmovalci in vsi ljubitelji namiznega tenisa v Ptuju zbrali na svečani skupščini in se spomnili v 15 letih prehojene poti. Uspešna je bila, polna vzponov, pa tudi padcev. Pa vendar je v teh letih klub dal kar nekaj vidnih imen in dobrih rezultatov v okviru slovenskega in jugoslovanskega namiznega tenisa. »O uspehih lahko govorimo takrat, ko učenci presežejo svoje učitelje«, je bilo rečeno na petkovi skupščini. In v klubu Petovia se je to zgodilo. Pa še se bo, saj raste mlada generacija, ki veliko obeta.

Dvorana delavskega doma Franca Krambergerja je bila premajhna za vse, ki imajo namizni tenis radi in ki so mu doslej — pa mu bodo tudi poslej — posvečali svoj prosti čas. Vsem tem so se v klubu zahvalili s priznanji, diplomami in listinami. Preveč jih je, da bi jih lahko vse našteli — od pobudnika za ustanovitev namiznoteniškega kluba v Ptuju Tomislava Džankića do najboljšega igralca Jerneja Šömna, od osnovne šole Toneta Žnidariča, na katero so vezani vsi uspehi ptujskega namiznega tenisa, do namiznoteniških klubov v naši okolici, ki so bili »žrtev zmeraj boljšega igranja« Ptujčanov. Pa vendar naj naštejem vsaj igralce, ki so jim v klubu še posebej hvaležni za njihovo tekmovalno delo: Urška Majnik, Darja Lukman, Branko Kampuš, Sanja Džankić, Snežana Udovič, Tamara Kampuš, Tjaša Meško, Sonja Marinković, Jernej Šömen, Ivo Sklizović, Evgen Vedlin, Damjan Samojlenko, Igor Džankić, Valerija Novak, Igor Benčević, Tanja Sinic, Srečko Slaček, Damir Jančikić in Krešimir Maras.

Na petkovi skupščini so razrešili starega in izvolili novi izvršni odbor. Vodil ga bo Martin Mlakar, podpredsednik bo Ivan Novak, tajnik Miroslav Predikaka, blagajničarka Lojzka Glavnik, tehnični vodja Damjan Samojlenko ter člani Slavko Janžeković, Boris Mihelač, Stanko Brodnjak in Alenka Pišek. V nadzornem odboru so Slobodan Siračevski, Franc Rozman in Dušan Klajderič, v disciplinskem sodišču pa Jernej Šömen, Avgust Lah in Evgen Vedlin.

Ob svoji obletnici so v klubu izdali tudi bilten in v njem na zanimiv način in z množico fotografij dokumentirali vse svoje uspehe.

jš

JUDOKLUB GORIŠNICA

87 medalj v letu 1988

Za judoklub Gorišnica je v letu 1988 v Sloveniji in Jugoslaviji tekmovalo 17 pionirjev ter 19 mladincev in članov, čeprav se je s tem športom v telovadnici osnovne šole v Gorišnici spoznalo veliko več tekmovalcev in tekmovalk, ki se bodo na blazinah pojavili še to leto, nekaj pa se jih s tem športom ukvarja tudi rekreacijsko. Pionirji, mladinci in člani so skupaj osvojili na raznih turnirjih 87 medalj, to pa je število, ki se ga ne bi sramovali tudi največji klubi v Sloveniji in Jugoslaviji.

Ekipe pionirjev, mladincev in članov so se v letu 1988 udeležile 15 turnirjev; v to število so všteta tudi republiška in državna prvenstva. Ekipno so najmlajši tekmovalci-pionirji osvojili na turnirjih naslednja mesta (našteta so le tekmovanja, kjer je sodelovalo več kot 10 ekip):

1. mesto na memorialu pohorskega bataljona v Slovenski Bistrici v konkurenci 19 ekip; prvi v konkurenci 20 ekip na republiškem prvenstvu v Slovenj Gradcu; drugo mesto v konkurenci 14 ekip za pokal Zvonka Runka v Ljubljani; prvi skupaj z mladinci v konkurenci 25 ekip na mednarodnem turnirju za pokal Štefana Kovača v Murski Soboti; tretje mesto v konkurenci 17 klubov na novoletnem turnirju v Celju; 5. mesto v konkurenci 40 ekip na mednarodnem turnirju Nagaoka v Ljubljani. Posebej velja pohvaliti podatek, da tako pionirji kot mladinci na vseh turnirjih, ki so se jih udeležili v letu 1988, niso dosegli ekipno slabše uvrstitve kot je tretje mesto; izjema je le mednarodni turnir Nagaoka v Ljubljani, kjer so skupaj dosegli 5. mesto.

Pri mladincih Gorišnice gre za eno trenutno najboljših generacij mladih judoistov v Sloveniji, saj so osvojili 1. mesto na memorialu pohorskega bataljona v Slovenski Bistrici (17 ekip), 1. mesto na tekmovanju za pokal Gorišnice v konkurenci 7 ekip, 1. mesto na mednarodnem turnirju Štefana Kovača v Murski Soboti (25 ekip), 2. mesto za pokal Zvonka Runka v Ljubljani (14 ekip), bili so tretji na republiškem prvenstvu mlajših mladincev v konkurenci 16 ekip, 1. mesto v konkurenci 17 ekip na republiškem prvenstvu starejših mladincev v Mariboru in bili četrti v konkurenci 40 ekip na mednarodnem turnirju Nagaoka v Ljubljani.

Na letni konferenci, bila je minuli petek, so ugodno ocenili dosežke in sodelovanje, zlasti v krajevni skupnosti. Dopolnili so vodstvo, letos bi se s člansko ekipo radi uvrstili v sredino lestvice, z državnega prvenstva v mlajših kategorijah pa se vrnili z medaljo. Izrazili so tudi pripravljenost za boljše strokovno sodelovanje s ptujsko Dravo in sosednjimi klubi, saj je to v korist tako kluba kot juda v Sloveniji.

I. k.

Mladinci sestavljajo tudi večji del članske ekipe, katere povprečna starost je 17 let; ta je v najkrajšem močnem času prišla iz druge v prvo ligo in že prvo tekmovalno sezono osvojila odlično šesto mesto. Mladinci Gorišnice so tekmovali tudi na dveh članskih turnirjih. Na pasovnem republiškem prvenstvu v Slovenski Bistrici so osvojili 4 medalje, zasedli pa so tudi odlično peto mesto na mednarodnem turnirju Nagaoka v Ljubljani.

Judoklub Gorišnica je v letu 1988 imel v republiški reprezentanci Slovenije na državnem prvenstvu 8 tekmovalcev, in sicer tri pri pionirjih, dva pri mlajših mladincih in tri pri starejših mladincih. Na državnem prvenstvu sta bila neposredno v boju za medalje dva in osvojila peti mesti. Kot republiška reprezentanta pa sta tekmovalca Gorišnice osvojila tudi dve medalji na mednarodnem turnirju Alpe-Jadran v Salzburgu.

M. Petek

ZAČETEK SPOMLADANSKEGA DELA V NOGOMETU

V nedeljo se bo začel spomladanski del prvenstva v republiških območnih in medobčinskih ligah.

Nogometaši Drave, ki so v vzhodni območni ligi na tretjem mestu s štirimi točkami zaostanka, se bodo v nedeljo popoldan v Ptuju pomerili z vodilnim Steklarjem iz Rogaške Slatine. Nastopili bodo oslabljeni, zlasti v napadu (rumeni kartoni iz prvega dela), kljub temu pa bodo igrali na zmago in znižanje zaostanka. Tekma se bo po predvidevanjih začela ob 15. uri (do konca redakcije točnega časa nismo uspeli izvedeti) po mladinski predtekmi.

V prvem razredu medobčinske lige so pari naslednji: v soboto Aluminij—Pragersko in Impol Osankarica—Boč, v nedeljo pa Stojnci—Slovenja vas, Hajdina—Markovci, Središče—Hajdoše in Gerečja vas—Skorba.

I. k.

OZ·PANORAMA·PTUJ
Občina zadruga
Trstenjakova 2
☎ (062) 772-841, 772-847, brzojav: PANORAMA Ptuj, tek. rač. 52400-601-11576 pri SDK Ptuj, telex 33418

ZADRUŽNI SVET OZ PANORAMA
PTUJ, Trstenjakova ul. 2
razpisuje
prosta dela in naloge
vodenje razvoja

Pogoja: ing. strojništva, elektro ali organizacije dela s poprejšnjo izobrazbo strojne smeri
— 5 let delovnih izkušenj

Prednost imajo kandidati, ki so opravljali dela pri konstrukciji orodij, izdelkov in priprav.

Kandidati vlogi priložijo dokazila o izpolnjevanju razpisnih pogojev.

Rok prijave: 15 dni
Rok obvestila: 30 dni po poteku razpisnega roka.

12. SREČANJE GLEDALIŠKIH SKUPIN OBČINE PTUJ

Otroka reke in Tepeni inšpektor gresta na območno srečanje

V okviru 12. srečanja gledaliških skupin ptujske občine smo v torek videli Daneta Zajca Otroka reke v izvedbi Teatra III in Plesne skupine T4 Delavskega prosvetnega društva Svoboda. V sredo se nam je predstavila spet skupina ptujske Svobode z gledališkim recitalom — izborom besedil Ivana Cankarja Iz močvirja se je vzdignil v režiji Hermine Matjašec. Nocoj bomo videli prav tako skupine Svobode s komedijo Georga Feydeauja Dama iz Maxima. Srečanje pa bodo sklenili člani gledališke skupine Prosvetnega društva Frančka Kozela iz Cirkulan, ki bodo jutri zaigrali delo Emila Freliha Vrnil se je v režiji Marte Bratušek. Vse predstave so ob 19. uri v ptujskem gledališču.

Strokovna komisija je odločila, da se območnega srečanja gledaliških skupin severovzhodne Slovenije (letos je v Ptuju od 12. do 14. aprila) iz ptujske občine udeležita gledališka skupina Prosvetnega društva Grajena s predstavo Željka Kozinca Tepeni inšpektor v režiji Marije Vaupotič in Teater III s Plesno skupino T4 Delavskega prosvetnega društva Svoboda Ptuj z delom Daneta Zajca Otroka reke v režiji Branke Bezeljak Glazer.

Na območno srečanje pionirskih gledaliških in recitacijskih skupin Naša beseda pa se je iz ptujske občine uvrstila skupina osnovne šole Toneta Žnidariča iz Ptuja, katere mentorica je Nevenka Samobor. Srečanje Naša beseda bo aprila v Mariboru v občini Rotovž.

NaV

Športno društvo STOJNCI

prireja 21. maja ob 14. uri

SUPER TOMBOLO

- 6 osebnih avtomobilov:
— dva avtomobila Zastava 101
— dva avtomobila JUGO KORAL 55
— dva avtomobila 126 P
—
- barvni televizor
- videorekorder
- in še več sto lepih dobitkov . . . . . .

Če bo slabo vreme, bo prireditev naslednjo nedeljo. Pridite s prijatelji — domov se boste peljali.

ZAHVALA

Ob boleči izgubi dragega zaročenca, očeta, sina, brata in strica

Marjana Gajserja

iz Skrbelj
— roj. 22. 8. 1963 —

se najtopleje zahvaljujemo vsem, ki ste nam v teh težkih trenutkih stali ob strani, posebej še dobrim sosedom, sorodnikom, prijateljem, znancem in vsem, ki ste nam izrekli sožalje ali kako drugače pomagali, darovali cvetje in sv. maše.
Zahvaljujemo se vsem gasilcem, ki ste pokojnika v tako velikem številu pospremili na njegovi zadnji poti, posebej še GD Majšperk — vas, vsem govornikom, g. župniku, cerkvenemu pevskemu zboru in tov. za odigrano Tišino.

Vsem še enkrat iskrena hvala.

Vsi njegovi

ZAHVALA

Ob prerani izgubi drage mame in žene

Neže Prosenjak

iz Brstja 17

se iskreno zahvaljujemo vsem sorodnikom, sosedom in znancem ter sodelavcem KGP, ki ste darovali vence in cvetje.
Posebna hvala g. župniku, govorniku za poslovilne besede ter pevkam za odpete žalostinke.

Žalujoči: mož Franc, sin Ivan z družino.

Utihnil je tvoj glas,
obstalo je tvoje srce,
ostali so sledovi toplih rok
in kruto spoznanje,
da se ne vrneš več.

ZAHVALA

Ob boleči izgubi drage žene, mame, babice in prababice

Ivane Horvat

— roj. Žnidarič —
iz Mezgovec 45

se iskreno zahvaljujemo vsem sorodnikom, sosedom, prijateljem in znancem, ki ste pokojnico spoštovali in jo imeli radi.
Zahvaljujemo se vsem, ki ste sočustvovali z nami in nam v težkih trenutkih pomagali in stali ob strani.
Hvala za darovano cvetje podjetju MIP, sodelavcem trgovine Mavrica in OŠ Ljudevita Pivka ter sosedom Florjanič in Žiher.
Zahvala velja tudi osebju internega oddelka, dr. Toplaku, govorniku KS, pevcem in gospodu župniku za opravljen pogrebni obred.

Vsem še enkrat iskrena hvala.

Žalujoči: mož Jurij in vsi, ki so jo imeli radi.

O SREČNI PEVEC! TEBI VEČ NE MORE
RODITI SOLZ DEHTIVO HREPENENJE!
V ZRCALU VEČNEM GLEDAŠ ZLATE VZORE,
KI BEGAL SI ZA NJIMI VSE ŽIVLJENJE.

ZAHVALA

Ob boleči izgubi dragega moža, očeta in dedija

Marka Štrafela

iz Markovec 5 a

se iskreno zahvaljujemo vsem sosedom, sorodnikom, prijateljem in znancem, ki ste nam pomagali v najtežjih trenutkih ter pokojnika pospremili na njegovi zadnji poti.
Prisrčna hvala vsem govornikom, moškemu pevskemu zboru iz Markovec, cerkvenemu zboru, gasilskim društvom, PD Markovci, ZŠAM Ptuj, vsem sodelavcem ter duhovniku za opravljen obred.

ŽALUJOČI: žena, sin ter hčerka z družino

Ne jokajte za menoj,
le mirno h grobu pristopite,
spomnite se, kako trpel sem,
in večni mir mi zaželite.

ZAHVALA

V 78. letu nas je zapustil naš dragi ata, stari ata, dedek ter stric

Ivan Junger

iz Ljubstave

Iskreno se zahvaljujemo vsem sorodnikom, sosedom, prijateljem ter znancem za darovane vence in cvetje, za svete maše in vsestransko pomoč, vsem, ki so nam izrazili sožalje in sočustvovali z nami.
Hvala KK-DE Podlehnik, osebju Doma upokojencev Ptuj za nego.
Posebna hvala g. duhovniku za opravljen obred, pevcem za odpete žalostinke ter govorniku Polancu za poslovilne besede.

Vsem še enkrat iskrena hvala.

Žalujoči otroci: Tonček, Lojzek, Anica z družinami ter drugo sorodstvo.

mali oglasi

PRODAM GOLF, letnik 1982, prevoženih 74000 km. Jožica Slana, Nova vas 10 pri Markovcih.
PRODAM telico, brejo osem mesecev. Alojz Čuš, Dornava 25.
SPREJMEM več samskih podnajemnikov. Telefon: 775-524.
PRODAM DYANO v voznem stanju ali za rezervne dele. Dušan Preložnik, Mestni Vrh 114/b, Ptuj.
PRODAM FIAT 750, letnik 1981, in suhe hrastove plohe (fosne). Dornava 62.
PRODAM pralni stroj, 14-programski, Gorenje. Telefon: 413-691.

SPREJMEM frizersko pomočnico. FRIZERSTVO MIRA IRGOLIČ, Sodinci 20/A, Velika Nedelja

PRODAM R-4, GTL, letnik 1984. Rudi Majcen, Ritmerk 18, 62273 Podgorci.
PRODAM mlado brejo kravo in R-4 TL, letnik 1984. Franc Škrinjar, Sejanci 11, 62258 Tomaž pri Ormožu.
KUPIM hidravlično prešo 350 — 400 l. Telefon: 773-208.
KUPIM kozo (lahko brejo — dobro mlekarico). Katarina Blatnik, Popovci 27, Videm.
PRODAM ZASTAVO 750 z rezervnimi deli v voznem stanju. Naslov v upravi. Informacije vsak dan od 14. do 16. ure.
UGODNO PRODAM sedežno garnituro. Telefon: 774-844.

SNEGOLOVE, LOPATE za sneg, SIDRA za napenjanje stebrov v gorici, NATEZALCE za stebre dobite pri Metličarju, Izdelava kovinskih predmetov, Potrčeva 26; telefon: 771-286.

PRODAM kravo v devetem mesecu brejosti, dobro mlekarico. Brstje 4.
PRODAM 40 arov zemljišča v Rabeljčji vasi (travnik). Naslov v upravi. Informacije samo do 12. ure.
PRODAM otroški avtomobilski sedež, zibko, stajico, jakno (zajec) št. 38. Telefon: 781-111.
PREKLICUJEM maturitetno spričevalo Gimnazije Dušana Kvedra v Ptuju na ime Barbara Fabjan, Mlinska cesta 2/a, Ptuj.
PRODAM HIŠO, vinograd in sadovnjak v bližini Podlehnika. Interesenti naj se oglasijo na Poljski cesti 31, Ptuj.
IŠČEM sobo v Ptuju ali okolici. Naslov v upravi.
PRODAM 5 ton sena ob cesti. Janez Pogačar, Dežno 10, Majšperk.
PRODAM telico za pripust. Janez Kmetec, Levanjci 15, Destrnik.

IZOLACIJE SERVIS

VREDNOSTNI KUPON

20.000 din (velja 1 mesec)
Vnovčite ga ob popravilu hladilne skrinje
Izolacijo opravimo hitro, strokovno, z uvoženimi materiali in s tri-letno garancijo.
Žlahtič, Zagrebška 54, Ptuj, telefon: (062) 774-806

boutique LEONARDO
Ptuj, Prešernova 21

— *modno, elegantno, svečano*
— *šivamo po meri hitro in z zelo kvalitetnim materialom*
— *naročila sprejemamo od 14. do 17. ure*
— *boutique Leonardo — najhitrejša pot do svetovne mode*

PRODAM malo rabljen mešalec betona in mostno tehnico. Telefon: 794-547.
PRODAM brejo kravo ali telico. Franc Žampa, Sejanci 20, ali telefon: 794-825.
PRODAM plug — 12 col, skoraj nov. Marjan Makovec, Kicar 114, Ptuj, telefon — popoldan: 776-934.
PRODAM osebni avto R 4 TLS, letnik 1977. Arnuš, Dornava 136.

EXPRES KEMIČNA ČISTILNICA IN PRALNICA

MARJAN FRANGEŽ

Aškerčeva 4, Ptuj, tel.: 062/771-916

10 % popusta s klubsko kartico v jubilejnem 15. letu poslovanja. Priporočamo se s kvalitetnimi in hitrimi storitvami.
Naše poslovanje: DANES ODDAŠ — JUTRI DVIGNEŠ.

PRODAM 60 arov zemlje in počitniško hišico (2. plošča, cisterna, elektrika — okna) v Gradiščah 7/a, Cirkulane. Ljiljana Skok, Dravska 3, Ptuj.
SAMSKI MOŠKI (50) išče v Slovenskih goricah prazno sobo. Pomaga pri lažjih kmečkih opravilih. Gre tudi k samski ženski v starosti od 40 do 50 let z malo zemlje. Ponudbe na Tednik pod šifro »Dežela«.

* * * * *

GOSPODINJE! Servis, izolacije. Zamrzovalna skrinja vam toči, rosi, zunaj ledeni, neprekinjeno deluje?

PRIHRANITE 50 % ELEKTRIKE!

Trajnost podaljšamo od 8 do 10 let!

Ob 7-letni praksi strokovno, z uvoženimi materiali.

ŠTIRILETNA GARANCIJA!
Kilometrine ne zaračunavamo!

CENIK STORITEV

345 litrov	362.426.–
220 litrov	322.443.–
410 litrov	284.451.–
310 litrov	267.459.–
210 litrov	250.467.–

Telefon (062) 775-335
Debelak, Prešernova 4, Ptuj

PRODAM 50-l zamrzovalnik, star dve leti, za polovično ceno. Ivan Gabrovec, Avgusta Hlupiča 4, Ptuj; telefon: 773-479.
NESNICE — mlade jarčice Hisex — prodam. Jože Voglar, Zabovci 98.
PRODAM njivo — 37 arov — v Spuhlji. Telefon: 750-046. Ivan Forštnarič, dopoldan.

UGODNO PRODAM rabljeno kuhinjo, kombiniran štedilnik. Lovšin, Arbajterjeva 1, Ptuj.
UGODNO PRODAM čoln maestral 9 in Tomos 4 z opremo. Marjan Varvoda, Panonska 2, Ptuj.
50 SM ceneje prodam nov Tomos avtomatik. Telefon: 775-537, popoldan.
PRODAM APN 4 in pony ekspres Puch. Placar 24.
UGODNO PRODAM 4-vrstno Oltovo sejalnico za koruzo, rabljeno 3 sezone, ter 10-colski plug, zelo malo rabljen. Simon Valič, Borovci 28, telefon: 795-026, popoldan.
PRODAM dva obračalnika za BCS Šempeter in traktorski obračalnik 220 SIP, rotacijsko koso 165. Janez Letnik, Trnovska vas 57.
PRODAM svinjo domače reje. Rašl, Žabjak 26, Ptuj.
UGODNO PRODAM ZASTAVO 101, letnik 81. Telefon: 772-947.
PRODAM Ford fiesto, letnik 1979, registrirano do oktobra 89. Branko Habjanič, Zg. Pristava 51, Videm.
ENO- ali dvosobno stanovanje v Ptuju najamem. Telefon 773-139.

PRODAM varilni aparat-elektropriključek 220 V in 380 V. Alojz Repič, Ormoška 1, Ptuj.
POCENI PRODAM R 4, letnik 77, registriran do decembra 89. Danilo Hertiš, Majšperk 100.
PRODAM krmno (svinjsko) peso. Plohl, Spuhlja 40; telefon: 772-573.
PRODAM kombi 850 AK, kolo BMX in pralni stroj. Telefon: 772-408.
PRODAM koruzo. Jože Cartl, Zgornja Hajdina 103.
UGODNO PRODAM štirivrstno Oltovo sejalnico za koruzo. Konrad Bezjak, Markovci 61.
PRODAM drva — mešana. Telefon: 773-802.

ŽELITE SPOZNATI čar akviziterja? Pridružite se uspešni skupini za prodajo knjižnega programa. Lasten prevoz zaželen, ni pa pogoj. Ponudbe po telefonu: 419-490, od 6. do 14. ure.

MANJŠE POSESTVO — 1,5 ha — v Zavrču z vsemi kulturami, z gradbeno parcelo in urejeno gradbeno dokumentacijo in urejenim dovozom prodam. Bogme, Žgečeva 8, Ptuj.
ZASTAVO 101, letnik 76, registrirano do nov. 1986, prodam. Franc Friedl, Cesta kurirjev NOV 32, Ptuj; telefon: 771-001.
GS 1,2 karavan, letnik 1979, prodam. Telefon: 775-132, od 16. ure dalje.
PRODAM ŠKODO 110 L, letnik 1975, prevoženih 60.000 km, registrirano do septembra. Jože Zagoršek, Mezgovci 32.

NESNICE — MLADE JARČICE pasme Hisex, rjave, 15 tednov stare, iz kooperacijske reje, navajene na domačo hrano, opravljena vsa potrebna cepljenja — prodam.
Dobite jih vsak dan, tudi v soboto in nedeljo.
Jože Soršak, Podložе 1, Ptujska Gora.

PRODAM spalnico s francosko posteljo. Pavel Zadravec, Loperšice 48, telefon: 701-465.
ELEKTROAGREGAT — od 2,5 do 5 kW — kupim. Telefon: 771-457.
ŠOTOR, rabljen dve sezoni, za 4 osebe ter žago Homelite prodam. Telefon: 795-018.
PREKLICUJEM spričevalo SKŠ Maribor, leto 74/75, na ime Andrej Breg, Krčevina pri Vurbergu 116, Ptuj.
PRODAM — blizu Maclja — 3 ha zemlje s hišo. Cena 40.000.000.—. Telefon: (062) 608-508, zvečer.
PRODAM globok otroški voziček, dva italijanska športna in hojico. Irena Brezar, telefon: 771-864.
ZASTAVO 101, letnik 77, kleparsko obnovljeno, registrirano do marca 90, 56.000 km, in novo dirkalno kolo Rog amater, 10 prestav, 25 % ceneje prodam. Brlek, Tomšičeva 48, Ptuj.
PRODAM JUGO-45, letnik 84, 36000 km; telefon: 772-834.
VIKEND v Halozah (Majski Vrh) z vinogradom na žici ter sadovnjakom prodam. Informacije po telefonu: 772-337, zvečer.
PRODAM sejalnico za koruzo (Olt) — dvovrstno ali štirivrstno. Draženci 53, Ptuj.
PREKLICUJEM članske izkaznico RD Ptuj št. 1727. Branko Malek, Gajzerjeva 8, Ptuj.
PRODAM kavč z dvema foteljema. Ulica prekomorske 21, stanovanje 9, Ptuj.

V PRODAJALNI RABLJENEGA BLAGA

MITHRAS

Aškerčeva 5, tel.: 775-974

sprejemamo v prodajo in nudimo po ugodnih cenah
— TV, HI-FI, VIDEO in avtoradio aparate
— GLASBILA: harmonike, pihala, bobne ...
— ŠPORTNO OPREMO: za tenis, kolesa, kotalke ...
— FOTOTEHNIKO: fotoaparate, objektive, povečevalnike ...
— TEHNIČNO BLAGO: motorne žage, škropilnice, kosilnice ...
— BELO TEHNIKO: hladilnike, zamrzovalnike, aparate ...
— POHIŠTVO: spalnice, dnevne sobe, kuhinje ...
— STARINE in LIKOVNA DELA
— POSREDNIŠKE POSLE Z DRUŽBENIM SEKTORJEM

ZASTAVO 101 GTL 55, letnik 1985, prodam. Sedlašek, Videm pri Ptuju 10/B.
INDUSTRIJSKI šivalni stroj prodam. Telefon: 775-263.
JUGO-45, star 3 leta, reg. do aprila 1990, ugodno prodam. Št. telefona v upravi Tednika.
PRODAM traktor 47-12 ZETOR. Gerečja vas 29, telefon: 796-421.
PRODAM kravo, brejo — v devetem mesecu — s tretjim teletom. Alojz Toplak, Mestni Vrh 99, Ptuj.

DEŽURSTVO ŽIVILSKIH TRGOVIN

Sobota, 1. aprila: BLAGOVNICA in BRATJE REŠ

emona kmetijski kombinat ptuj
tozd gostinstvo »haloški biser« ptuj

NOVO NOVO

BILJARD KLUB HB

V HALOŠKI KLETI HOTELA POETOVIO

Odprt vsak dan od 9. do 24. ure

Vabljeni!

DIMNIKARSKO PODJETJE - PTUJ - Pletarska ul. 3

Vse lastnike centralnih kurilnih naprav obveščamo:

— od 5. maja opravljamo generalno čiščenje in konserviranje kurilnih naprav.

Podrobnejše informacije lahko dobite po tel. na št. 771-195 vsak dan od 7. do 15. ure.

emona kmetijski kombinat ptuj

kmetijstvo, predelava, gostinstvo, trgovina, servis, izvoz-uvoz

Komisija za delovna razmerja
EKMONA-KMETIJSKI KOMBINAT PTUJ
TOZD Kmetijstvo PTUJSKO POLJE, Dornava,

objavlja

dela oz. naloge:

1. tehnološka dela III
Pogoji: — ing. kmetijstvo — poljedeljska usmeritev
— 1 leto ustreznih delovnih izkušenj
— vozniški izpit kategorije B
— 3-mesečno poskusno delo.

2. delovodska dela v poljedeljstvu
Pogoji: ing. kmetijstva — poljedeljska smer ali kmetijski tehnik
— 3 oz. 5 let ustreznih delovnih izkušenj
— vozniški izpit kategorije B
— 3-mesečno poskusno delo.

O izbiri bodo kandidati obveščeni v 30 dneh po preteku roka za prijavo.
Kandidati naj vložijo pisne prijave z dokazili o izpolnjevanju pogojev v 8 dneh po objavi na naslov:
Kadrovsko-socialna služba, Emona — Kmetijski kombinat Ptuj, Muzejski trg 2.

Ne pretiravajmo s koruzo

Setev se bliža s hitrimi koraki. Kmetje bodo najprej pričeli sejati sladkorno peso, sledilo bo sajenje krompirja, setev koruze . . .

V Kmetijski zadrugi Ptuj smo konec prejšnjega tedna izvedeli, da je tudi letos največje zanimanje za setev koruze, ki je sicer že leta najbolj razširjena poljščina. Pri tem pa se že pojavljajo problemi s prodajo tega pridelka; največje ozko grlo so v času spravila sušilnice. Intenzivna pridelava ter sodoben način spravila ne dopuščata več sušenja na klasičen način in že ob lanskem zaradi suše zmanšanem pridelku je bilo nič koliko težav prav s prevzemom koruze v sušilnici.

Na drugi strani ni pravega zanimanja za setev adkorne pese. V Kmetijski zadrugi Ptuj naj bi jo posejali na 300 hektarih, pred dnevi pa so imeli sklenjene pogodbe šele za 152 hektarov. Res je sladkorna pesa zelo zahtevna kultura, vendar je njena prednost v tem, da s prodajo ni težav, saj je kupec znan. Znani so navsezadnje tudi pogoji pridelovanja, seveda v razmerju do pšenice, o dejanski odkupni ceni pa ob taki inflaciji ne kaže niti razmišljati.

Strokovnjaki svetujejo, naj kmetovalci resno razmislijo o svojem kolobarju, zlasti o setvi koruze, kjer so pogodbe za sušenje omejenih količin koruze v glavnem že sklenjene. Osnovno pravilo torej naj bo, da sejemo toliko koruze, kot je bomo lahko jeseni silirali ali posušili. Pri izbiri sort pa upoštevajmo tudi možnost, da bo jesen za razliko od zadnjih dveh vlažna in bo spravilo oteženo, s prevzemom v sušilnici pa še veliko več težav kot lani.

JB

V Preradu že po asfaltu

Delavci Cestnega podjetja Varaždin so v ponedeljek končali asfaltiranje krajevne ceste skozi Prerad v krajevni skupnosti Polenšak. Tako se je prebivalcem v tej slovenskogoriški vasi uresničila velika in dolgoletna želja.

Asfaltna prevleka prej prašnega ali blatnega cestišča je dolga dobrih tisoč sedemsto metrov, zanjo pa so morali krajani pošteno pljuniti v roke in globoko seči v žep. Glavni organizator Viktor Munda je povedal, da so imeli prvi sestanek, kjer so se odločili za akcijo, šele 25. januarja. Vse skupaj je torej steklo zelo hitro, tudi zaradi tega, ker so bili ljudje pripravljeni prispevati tako delo kot denar. V vasi je samo kakih petnajst gospodinjstev in tako so v zbiranje sredstev pritegnili tudi lastnike počitniških hiš in parcel ob cesti. Razen redkih izjem so vsi razumeli, da gre za pomembno pridobitev. Prispevali so od poldrugega milijona do šest milijonov in pol, mnogi pa so z delom prispevali še kak dodatni milijon. Nekaj sredstev je primaknila tudi krajevna skupnost Polenšak, z gramozom pa je pomagal Kmetijski kombinat. V ponedeljek je bilo v Preradu pravo slavje, ljudje so na križišče, kjer se je nova asfaltna plast združila s staro, prinašali steklenice in obložene pladnje. Če je Viktor Munda ob koncu raztegnil še svojo znano harmoniko, pa nimamo podatkov.

J. Bračič

Zadnji metri asfalta.

(Posnetek: M. Ozmec)

Mestni stolp bodo obnovili

Delavci Gradisovega tozda Gradnje Ptuj se že nekaj dni trudijo in oblegajo stolp s fasadnim odrom. Do torka, 28. marca, so postavili sedem etaž. Oder bo segel do višine 42 metrov. Sicer pa ima znameniti stolp na Slovenskem trgu 56 metrov. Denar za obnovo — ta velja več sto milijonov dinarjev — so zagotovili v občinski in republiški blagajni.

V obnovljenem mestnem stolpu bosta turistično-informacijski center in galerija.

MG

Za lepši videz

V Ptuju in okolici je nekaj lepih zelenih površin. Organizacije in posamezniki se trudijo, da bi bilo mesto lepše in bolj urejeno ter tako privlačnejšo za prebivalce in obiskovalce. Teh je iz leta v leto več. Z akcijami, kot so čist in zelen Ptuj, pa naj bi ohranili to, kar že imamo. V prejšnjem tednu so čistili v zunanjih ptujskih krajevnih skupnostih, v teh dneh pa v mestu. Prebivalcem se bodo pridružili šolarji, društva in drugi. Pripravljenih je tisoč rokavic za tisoč pridnih rok.

V prejšnjem tednu so delavci tozda Komunalni servisi ob Volkmerjevi cesti posadili 45 sadik rdečega hrasta, za avtobusno postajo 15 javorov in 15 hrastov ter okrasno grmičevje. Nekaj dreves bodo posadili tudi ob Potrčevi cesti. Tako bodo ptujske zelene površine bogatejše za 120 dreves ter veliko okrasnega grmičevja.

Vsaka nova ozelenitev veliko stane, zato je naloga vseh, da skrbijo, da bi zelene površine ohranile svojo podobo. Tistih, ki naravo skrunijo, je iz leta v leto več, kazni za takšno početje pa so nizke oziroma skoraj nikoli ne doletijo krivce.

Naložbo blizu sedmih milijonov dinarjev si delijo komunalna skupnost ter krajevni skupnosti Borisa Ziherla in Jožeta Potrča.

MG

»Invazija« sreče na Ptuj

Tako bi lahko dejali za minuli velikonočni konec tedna, ki je prinesel srečo kar trem ptujskim družinam. Sobotno žrebanje igre na srečo 3 × 3 je prineslo v ptujsko občino prvi dve stari milijardi, torej enega glavnih dobitkov, srečnemu lastniku, ki baje ne želi biti imenovan. Tudi v nedeljo se je pred očmi tv gledalcev sreča nasmehnila enemu naših občanov. Jasna Zlokič je pritisnila na gumb zadnje številke v kombinaciji igre Super 3 × 3 in 26 starih milijard (z davčnimi odbitki okrnjenih) bo prispelo v Ptuj. Srečna družina ne želi biti imenovana, povedali so nam le, da je imela srečo mlajša hči in da še *ne* vedo, kaj bodo storili z denarjem. V ponedeljek zjutraj pa smo v večeru lahko prebrali, da je tudi glavni dobitek žrebanja srečk Jugoslovanske loterije v višini ene stare milijarde priromal v Ptuj. V treh dneh torej kopica sreče za tri Ptujčane in tako smo tako rekoč čez noč bogatejši za precej (starih) milijard. Vsem srečnim dobitnikom iskreno čestitamo.

-OM

Vabilo na gradbeni sejem

Sejmišče v Gornji Radgoni si je pridobilo sloves predvsem z organizacijo enega največjih kmetijsko-živilskih sejmov v Jugoslaviji. Nekako v njegovi senci pa prirejajo še nekaj drugih sejemskih prireditev. Med njimi je vsako drugo leto tudi specializirani sejem gradbeništva in gradbenega materiala. Letos bo ta sejem od 3. do 7. aprila, torej od ponedeljka do petka naslednji teden.

Tudi za letošnji sejem je bilo med gradbenimi, projektantskimi in proizvodnimi organizacijami gradbenega materiala mnogo zanimanja. Sicer pa bo na deset tisoč kvadratnih metrih razstavljalo prek 400 razstavljalcev, predvsem domačih. Tuja podjetja bodo sodelovala prek svojih zastopništev v Jugoslaviji.

Razstavljeni bodo gradbeni material, mehanizacija in oprema, visoke gradnje, gradnja konstrukcij, finalna dela, montažnointalacijska dela, nizke in vodogradnje, planiranje in projektiranje in strokovna literatura. V največjem obsegu se bodo predstavili jugoslovanski opekarji, slovenski kamnarji in cementarji ter proizvajalci stavbnega pohištva.

JB

Novi drevored ob Volkmerjevi cesti. (Posnetek: M. Ozmec.)

osebna kronika

Rodile so:

Marjeta Zupanič, Apače 247 — Katjo; Marija Borko, Gomila 20 — deklico; Štefica Cifer, Medribnik 20 — Antona; Dragica Horvat, Destrnik 38 — deklico; Elica Praprotnik, Šalovci 7 — Denisa; Nevenka Zorec, Gomila 45 — Sandija; Ljudmila Srdinšek, Stanošina 18 — dečka; Marta Belšak, Janški Vrh 4 — dečka; Danica Šmigoc, Pobrežje 49 — Tadejo; Majda Sakelšek, Krčevina pri Vurbergu 51 — deklico; Urška Majnik, Prešernova 13 — Lovra; Ivanka Veselič, Sp. Velovlek 38 — dečka; Sonja Golob, Tibolci 17 — deklico.

Poroke:

Janez Omerza, Gornje Ložine 10, in Anita Kostevšek, Sela 5; Ragib Rizvanović, Gregorčičev dr. 8, in Vesna Krajnc, Brezovec 38.

Umrli so:

Roza Vogrinec, Hajdoše 26, roj. 1905, umrla 21. marca 1989; Franc Podlesnik, Ormož, Ptujska cesta 2, roj. 1912, umrl 20. marca 1989; Franc Širec, Spuhlja 97, roj. 1903, umrl 23. marca 1989; Genovefa Grdja, Lenart, Cankova 35, roj. 1904, umrla 23. marca 1989.

ČRNA KRONIKA

UMRL PO NESREČI S TRAKTORJEM

V sredo, 22. marca, dopoldne je 20-letni Franc Peklič iz Dobrine 13, KS Žetale, peljal s traktorjem po klancu navzgor proti vinogradu. Med vožnjo mu ni uspelo pravočasno prestaviti, zato je traktor začel drseti in ob nasipu se je nato prevrnil na bok. Pri tem je bil Franc Peklič hudo poškodovan, prepeljali so ga v ptujsko bolnišnico, od tam pa v mariborsko. Vendar mu zdravniki niso mogli pomagati, še isti dan zvečer je umrl.

VOZNIK TRAKTORJA POŠKODOVAN

Istega dne okoli 16,30 se je ponesrečil s traktorjem tudi 65-letni Franc Vaupotič iz Obreža 11, KS Središče ob Dravi. S traktorjem je iz gozda vlekel drva. Med vzvratno vožnjo se je traktor prevrnil. Hudo poškodovanega Vaupotiča so prepeljali v ptujsko bolnišnico.

PADEL Z MOPEDOM

Po lokalni cesti z Ločkega vrha proti Destrniku se je 23. marca peljal na mopedu 11-letni fant S. R. Med vožnjo po klancu navzdol je močno zavrl prednje kolo, pri tem je izgubil ravnotežje in padel. Hudo ranjenega so prepeljali v ptujsko bolnišnico.

FF

Mestni kino Ptuj
PRINC ODKRIVA AMERIKO
ameriška barvna komedija
glavna vloga: EDDIE MURPHYE
Nasmejali se boste do solz!
petek, sobota, nedelja
(31. 3., 1. in 2. 4.) ob 18. in 20. uri.

NOČNI KINO:
ORIAN
japonski barvni trdoerotični film
četrtek, petek, sobota
(30. in 31. 3., 1. 4.) ob 22. uri.

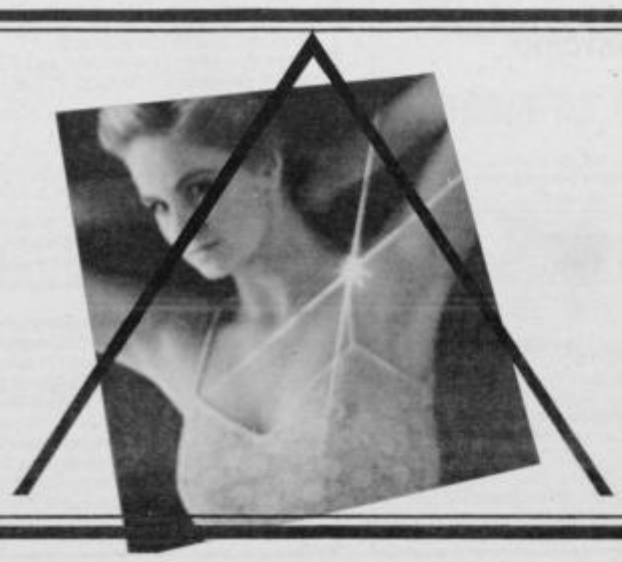

Lovable
EKSKLUZIVNA PRODAJA
ITALIJANSKEGA ŽENSKEGA PERILA LOVABLE
V TEKSTILNI HIŠI MERKUR PTUJ
emona merkur ptuj

TEDNIK

Izdaja Zavod za časopisno in radijsko dejavnost RADIO-TEDNIK, 62250 Ptuj, Vošnjakova 5, poštni predal 99. Ureja uredniški kolegij, ki ga sestavljajo: direktor in glavni urednik Franc Lačen, odgovorni urednik Ludvik Kotar, tehnični urednik Štefan Pušnik, novinarji Jože Bračič, Ivo Ciani, Majda Goznik, Darja Lukman, Martin Ozmec in Nataša Vodušek ter novinar-lektor Jože Šmigoc. Uredništvo in uprava: Radio-Tednik, telefon: (062) 771-261 in 771-226. Celoletna naročnina znaša 100.000 dinarjev, za tujino 160.000 dinarjev. Žiroračun pri SDK Ptuj: 52400-603-31023. Tiska ČGP Večer, tozd Mariborski tisk, Maribor. Na podlagi zakona o obdavčevanju proizvodov in storitev v prometu je TEDNIK uvrščen med proizvode, za katere se temeljni davek ne plačuje.