

Osnutek proračuna za leto 1970

V LETU 1970 se nadaljuje izvajanje gospodarske reforme in sicer v smislu smernic, ki jih vsebuje resolucija o osnovah ekonomske politike, in o politiki zbiranja in porabe sredstev za splošno potrošnjo v tekočem letu. Pri izvajanju te politike se odražajo naslednje značilnosti:

— nadaljuje se premik zajemanja dohodkov za potrebe splošne potrošnje iz sfere proizvodnje v sfero osebne potrošnje,

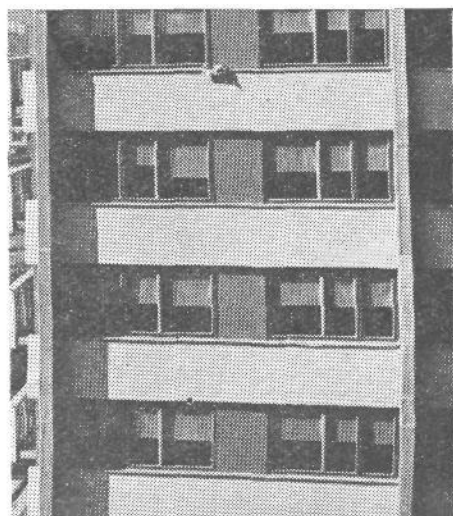

Arhitektura

— v okviru splošne potrošnje je izvršena nadaljnja preusmeritev sredstev v korist družbenih dejavnosti, za katere smo že nekaj let ugotavljali, da zaostaja za drugimi dejavnostmi, kar predvsem velja za vzgojo in izobraževanje,

— federacija je znižala stopnjo prispevka iz osebnega dohodka od 3,00% na 2,70%. Republika je v skladu z resolucijo instrumentarij za obdavčitev splošne potrošnje obdržala na isti ravni kot v preteklem letu.

Prerazporeditev med nosilci splošne potrošnje navajamo v primerjavi z letom 1969 z veljavnimi stopnjami za leto 1970, iz katere so razvidni glavni premiki proračunskih sredstev med zvezo, republiko in občino.

TABELA 1

V letu 1970 pa se z uveljavitvijo izvajanja komunalne samouprave na področju mesta Ljubljane izvrši znaten premik sredstev med občino in mestom, ker so se delitvena razmerja, ki so veljala v letu 1969, znatno spremenila v letu 1970 in to v korist mesta.

V letu 1969 se je mestu odstopalo 85% zbranih sredstev od maloprodajnega davka, od alkoholnih pijač v trgovini in gostinstvu ter upravnih in sodnih taks.

Dosežena realizacija tako zbranih sredstev znaša v letu 1969 6,295.596 din.

Z ozirom na družbeni dogovor, ki je bil dosežen med ljubljanskimi občinami in mestno skupščino, pripadajo mestu dohodki, ustvarjeni na področju občine, iz naslednjih virov:

TABELA 2

Z novim instrumentarijem se povečujejo sredstva mestni skupščini napram realizaciji preteklega leta za 149,71%.

TABELA 1 — UDELEŽBA NA PRISPEVKU IZ OSEBNEGA DOHODKA

	Leto 1969	Leto 1970	Indeks
Zveza	3,00 %	2,70 %	90
Republika	1,51 %	1,51 %	100
Rep. izobražev. skupnost	3,26 %	3,26 %	100
Občina	1,55 %	1,55 %	100
Temelj. izobražev. skupnost	2,40 %	2,95 %	123
Skupaj:	11,72 %	11,97 %	102

TABELA 2

87 % davka od prometa blaga na drobno v trgovini	2,818.800
87 % davka od alkoholnih pijač v trgovini	3,160.700
87 % davka od alkoholnih pijač v gostinstvu	1,305.800
44 % ostalega prometnega davka od maloprodaje	1,102.200
44 % davka od plačil za storitve	556.600
85 % upravnih taks	132.600
85 % sodnih taks	348.500
Skupaj:	9,425.200

TABELA 3 — PLANIRANI DOHODKI

Vrsta dohodkov	Realizacija prorač. 1969 bruto	Plan za leto 1970				Indeks
		proračun bruto	TIS	mesto Ljubljana	proračun neto	
Vrsta 1. PRISPEVKI						
Prisp. iz OD iz in izven gospodarstva	25,379.831	33,829.000	22,176.600	—	11,652.400	117
Prisp. iz OD iz kmet. dejavnosti	802.152	800.000	112.000	—	688.000	100
Prisp. iz OD od obrtne dejavnosti in drugih gosp. dejavnosti	5,289.267	6,582.000	921.000	—	5,661.000	124
Prisp. iz OD od obrtne dejavnosti in drugih gosp. dej. v %	1,926.431	2,488.000	348.200	—	2,139.800	129
Prisp. od intelekt. storitev	419.431	482.000	67.500	—	414.500	115
Prisp. iz OD od avtorskih pravic	220.933	264.000	37.000	—	227.000	120
Prisp. od skupnih dohodkov občanov	1,499.759	1,700.000	—	—	1,700.000	114
Skupaj prispevki	35,537.804	46,145.000	23,662.300	—	22,482.700	129
Vrsta 2. DAVKI						
Davek od prometa blaga na drobno	2,945.822	3,240.000	324.000	2,818.800	97.200	110
Davek od alkohol. pijač v trgovini	2,907.583	3,633.000	363.300	3,160.700	109.000	125
Davek od alkohol. pijač v gostinstvu	1,201.673	1,501.000	150.200	1,305.800	45.000	125
Ostali obč. promet. davek na malo	2,277.235	2,505.000	—	1,102.200	1,402.800	110
Davek od plačil za storitve	1,263.399	1,265.000	—	556.600	708.400	100
Prom. davek od nepremič. in pravic	1,147.935	1,262.000	—	—	1,262.000	110
Davek na dohodek od stavb	593.481	652.000	—	—	652.000	110
Davek na dohod. od premoženja in premoženj. pravic	135.748	170.000	—	—	170.000	125
Davek na dohod. dosežen z uporabo dop. dela drugih	1,105.944	1,270.000	—	—	1,270.000	115
Davek na dediščine in darila	12.030	15.000	—	—	15.000	125
Davek na tovor. cestna motorna in priklopna vozila in kombi vozila	119.139	150.000	—	—	150.000	126
Skupaj davki	13,709.989	15,663.000	837.500	8,944.100	5,881.400	114
Vrsta 3. TAKSE						
Upravne takse	130.720	156.000	—	132.600	23.400	120
Komunalne turistične takse	106.900	110.000	—	—	110.000	100
Sodne takse	389.282	410.000	—	348.500	61.500	105
Skupaj takse	626.902	676.000	—	481.100	194.900	108
Vrsta 6. DOHODKI ORGANOV IN RAZNI DRUGI DOHODKI						
Dohodki organov	—	—	—	—	—	—
Drugi dohodki	245.792	270.000	—	—	270.000	110
Skupaj dohodki organov in razni drugi dohodki	245.792	270.000	—	—	270.000	110
Dohodki iz prejšnjih let	2,081.322	4,954.000	—	—	4,954.000	238
Skupaj	52,201.809	67,708.000	24,499.800	9,425.200	33,783.000	130
Prispevek za uporabo mestnega zemljišča	2,326.622	2,400.000	—	—	2,400.000	103
SKUPAJ:	54,528.431	70,108.000	24,499.800	9,425.200	36,183.000	129

Temeljni izobraževalni skupnosti Ljubljana se za nadaljnjo sanacijo osnovnega šolstva dodeljujejo sredstva iz izvirnega priliva, ki po družbenem dogovoru ljubljanskih občin znaša že po sprejetem odloku občinske skupščine:

TABELA 4

Z uporabo odobrenih stopenj, ki so določene po odloku občine znašajo sredstva, ki se odstopaju TIS Ljubljana 24,499.800 din, kar predstavlja 139,45% napram doseženi realizaciji v letu 1969, ki je bila dosežena v znesku 17,568.398 din.

Po predloženem osnutku proračuna občine za leto 1970 znašajo dohodki, ki ostanejo na razpolago za financiranje družbenih služb v občini 33,783.000 din t. j. 119,22% od dosežene realizacije preteklega leta.

Ce izvzamemo imobilizirana sredstva, ki znašajo 4,954.000 din, znaša povprečje proračunskih dohodkov napram realizaciji preteklega leta 109,80%.

Delitev bruto dohodkov občine po predvidevanju za leto 1970 v primerjavi z realizacijo 1969 je naslednja:

TABELA 5

Pregled ne zajema prispevke za uporabo mestnega zemljišča, ki je strogo namenski in se direktno odvaja na posebni račun.

Obrazložitev planiranih dohodkov

1. Prispevek iz osebnega dohodka iz delovnega razmerja je planiran kot dohodek občine v višini 33,829.000 din.

Da bi dosegli ta dohodek, se mora lanskoletna masa bruto osebnih dohodkov vseh zaposlenih stanovalcev zvišati od 624,527.300 dinarjev na 751,757.000 dinarjev t. j. za 17%.

V letu 1970 znaša občinska stopnja 4,50% in se deli:

— 2,95% na Temeljno izobraževalno skupnost Ljubljana (za kritje osnovnega in strokovnega šolstva) v znesku 22,176.600 din,

— 1,55% na občinski proračun (za kritje družbenih potreb v občini) v znesku 11,652.400 din.

Pri tem je poudariti, da je znašala udeležba na tem dohodku za Temeljno izobraževalno skupnost Ljubljana v letu 1969 2,40%, ki pa se je z novim odlokom zvišala na 2,95%, kar pomeni zvišanje za 4,134.600 dinarjev.

TABELA 4 — SREDSTVA TIS

2,95 % prispevka od planiranih bruto osebnih dohodkov v znesku	22,176.600
14 % iz ostalih prispevkov razen od prispevka od skupnega dohodka občanov	1,485.700
10 % od davka od prometa blaga na drobno	324.000
10 % od davka od alkoholnih pijač v trgovini	363.300
10 % od davka od alkoholnih pijač v gostinstvu	150.200
Skupaj :	24,499.800

TABELA 5 — DELITEV BRUTO DOHODKOV OBCINE

	Bruto proračun občine	TIS	Mesto Ljubljana	Neto proračun občine
Leto 1969	52,201.809	17,568.398	6,295.596	28,337.815
Leto 1970	67,708.000	24,499.800	9,425.200	33,783.000
	129,70 %	139,45 %	149,71 %	119,22 %

Pregled proračunske potrošnje po namenih

Vrste proračunskih izdatkov	Realizacija 1969	Zahtevek uporabnikov za l. 1970	Predlog za l. 1970, vskl. z dohodki	Indeks 3 : 1
03 Kulturno prosvetna dejavnost	290.000	354.034	310.000	107
04 Socialno skrbstvo	3,947.977	5,391.143	4,584.143	116
05 Zdravstveno varstvo	813.608	958.000	847.000	104
06 Komunalna dejavnost	3,130.646	4,829.369	3,847.603	123
07 Delo državnih organov	3,410.379	4,155.234	3,942.460	116
12 Dejavnost krajevnih skupnosti	904.686	2,435.290	1,150.000	127
13 Dejavnost družbenopolitičnih organizacij in društev	1,815.208	2,954.363	2,008.403	111
14 Negospodarske investicije	6,977.882	18,294.113	9,699.127	139
15 Gospodarske investicije	849.230	1,560.886	1,560.886	184
16 Gospodarski posegi	3,224.445	3,910.100	3,004.168	93
17 Obveznosti iz preteklih let	—	4,792.520	4,442.520	—
18 Rezervni sklad	260.977	275.559	286.690	110
19 Nerazporejeni dohodki	84.774	1,000.000	500.000	—
Skupaj :	25,709.812	50,910.611	36,183.000	141

03 KULTURNO PROSVETNA DEJAVNOST	Realizacija 1969	Zahtevek uporabnikov za l. 1970	Predlog za l. 1970, vskl. z dohodki	Indeks 3 : 1
1. Etnografski muzej	90.000	129.684	100.000	111
2. Ljudska knjižnica Šiška — Medvode	200.000	224.350	210.000	105
Skupaj :	290.000	354.034	310.000	107

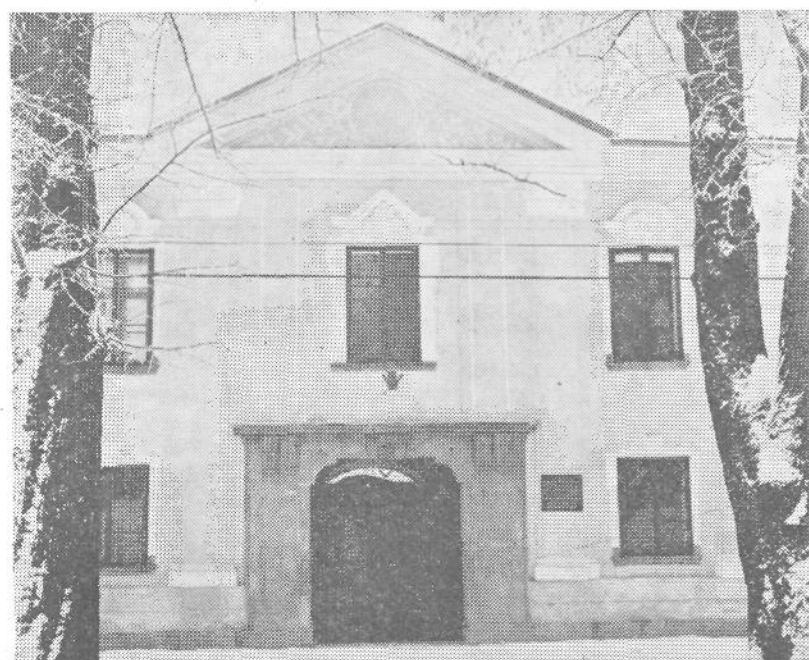

Obnovljeni grad v Goričanah

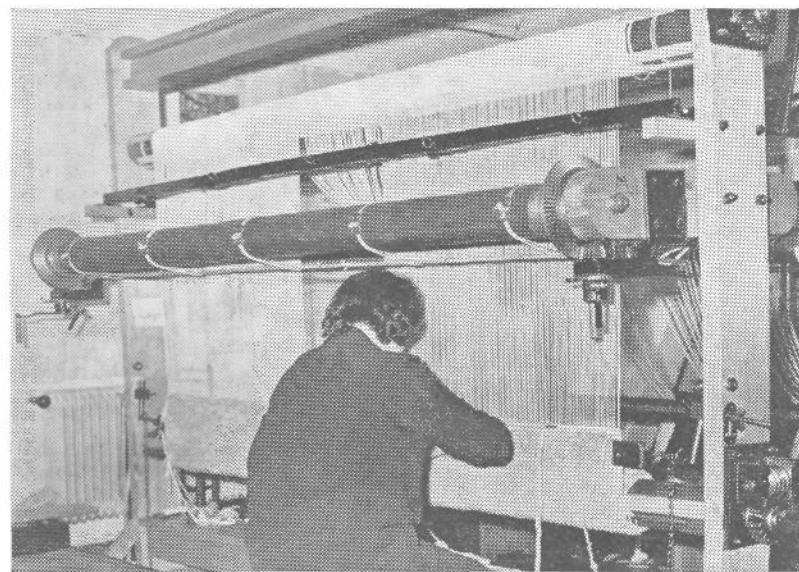

Proizvodnja v Tovarni dekorativnih tkanin

2. Prispevek iz osebnega dohodka iz kmetijske dejavnosti je planiran v višini 800.000 din in ostane nespremenjen.

3. Prispevek iz osebnega dohodka od obrtne dejavnosti se bo v skladu doslednega izvajanja davčne politike, ki jo predvideva resolucija o osnovah ekonomske politike v letu 1970, na področju obrti povečal za 127%.

4. Prispevek od intelektualnih storitev se planira z zvišanjem 15%.

5. Prispevek od avtorskih pravic se predvideva v višini 482.000 din, kar predstavlja 15% povišanje dosežene realizacije v letu 1969.

6. Prispevek iz skupnega dohodka občanov je planiran z 1,700.000 din. Predvideni znesek

vključuje zvišanje osebnih dohodkov v gospodarstvu ter akontacijo tega prispevka za leto 1970. Z ozirom na olajšave, ki jih predvideva republiški zakon, pa se je pri planiranju tega dohodka upoštevala ostrejša pogrresivna obdavčitev, ki je predpisana z novo lestvico tega davka.

Vsi dohodki proračuna iz naslova prispevkov se planirajo napram doseženi realizaciji v letu 1969, ki znaša 35,537.804 din s porastom 129%.

7. Davek od prometa blaga na drobno je bil v letu 1969 realiziran v višini 104,09%, kar predstavlja 2,945.822 dinarjev. Ta dohodek se

v letu 1970 planira s porastom 10%, ker se predvideva zvišana potrošnja z ozirom na nov dotok prebivalstva in splošen porast prodaje, ki se v republiki planira s stopnjo 8%.

8. Prometni davek od maloprodaje od alkoholnih pijač je planiran v trgovini in gostinstvu s 25% prastom.

9. Ostali občinski prometni davek na maloprodajo je bil realiziran v višini 2,227.235 din in se planira s porastom 10%.

10. Občinski prometni davek od plačil za storitve se planira v višini dosežene realizacije, tj. v znesku 1.265.000 din.

11. Prometni davek od nepremičnin in prac se planira s porastom 110 %.

12. Davek na dohodek od stavb se bo v letošnjem letu plačeval po isti stopnji kot preteklo leto, zvišale se bodo le davčne osnove v zvezi z revalorizacijo stanarin in najemnin.

13. Davek na dohodek od premoženja in premoženjskih pravic je realiziran v letu 1969 v znesku 135.748 din, tj. 54,3 % in to iz razloga, ker je ta postavka zajemala tudi davek na cestna motorna vozila, katera realizacija pa je izkazana pod posebno postavko in je realizirana v znesku 119.139 din. V letu 1970 se predvideva dohodek od premoženja in premoženjskih pravic v znesku 170.000 din, od cestnih motornih vozil pa v znesku 150.000 din.

14. Davek na dohodek, dosežen z uporabo dopolnilnega dela drugih se planira z indeksom 125 %.

Vsi dohodki proračuna iz naslova davkov se planirajo napram doseženi realizaciji v letu 1969, ki znaša 13.709.989 din s porastom 114 %.

15. Upravne takse se planirajo z indeksom 120 %, ostale komunalne takse (turistične in sodne takse) pa se planirajo le v višini 520.000 din.

16. Ostali dohodki so realizirani v znesku 245.792 din, kateri znesek pa predstavlja premijo za zavarovanje proti požaru, ki se odvaža v Mestni gasilski sklad v znesku 158.772 din, razlika pa odpade na ostale nepredvidene dohodke.

17. Prenešana sredstva iz leta 1969 znašajo 4.954.000 din in so imobilizirana.

TABELA 3 PRORAČUNSKA POTROŠNJA

1. Etnografski muzej:

Proračun financira osebne in materialne izdatke oddelka Etnografskega muzeja Gorice v znesku 100.000 din.

2. Ljudska knjižnica Šiška — Medvode:

Sredstva, ki so namenjena za osnovno dejavnost in vzdrževanje objekta so predvidena v višini 210.000 din.

SOCIALNO SKRBTSTVO

1. Povračilo Zavodu za socialno delo za izvršene storitve:

Zavod za socialno delo opravlja naloge iz področja socialnega varstva na osnovi programa dela. Program dela vsebuje izdelavo raznih analiz iz določenih področij, katere je svet za socialno varstvo, zdravstvo in delo vključil v svoj program. Zavod izvaja preventivno ukrepanje s posamezniki in določenimi skupinami ljudi, kakor tudi naloge, ki jih mo-



Proizvajalec

ra izvajati na osnovi določil normativnih predpisov iz področja družinske zakonodaje, skrbništva, rejništva, posvojitve, izvajanja vzgojnih ukrepov mladoletnikov in podobno.

Izračun osebnih dohodkov za leto 1970 je izdelan na osnovi kataloga osebnih dohodkov, ki ga je izdal sindikat delavcev družbenih služb Slovenije in pri tem upošteval novo delovno mesto računovodje ustanove.

2. Stalne družbene pomoči:

V letu 1969 je prejelo družbeno pomoč 285 oseb, povprečno po 152 din. V predlogu za leto 1970 se predvideva enako število podpirancev.

04 SOCIALNO SKRBTSTVO	Realizacija 1969	Zahtevek uporabnikov za l. 1970	Predlog za l. 1970, vskl. z dohodki	Indeks 3 : 1
1. Povračilo Zavodu za socialno delo za izvršene storitve	360.000	450.000	450.000	125
Funkcionalni izdatki Zavoda za socialno delo in namene socialnega skrbstva:				
2. Stalne družbene pomoči socialnim podpirancem	530.000	690.000	600.000	113
3. Podpore družinam kadrovcev	64.000	100.000	80.000	125
4. Podpore žrtvam fašističnega nasilja	3.000	5.000	5.000	167
5. Pomoč TBC bolnikom	10.000	30.000	20.000	200
6. Dijaška pomoč šoloobvezni mladini	160.000	180.000	170.000	106
7. Pomoč socialno ogroženi mladini	75.000	100.000	80.000	107
8. Pomoč oskrbovancem v VVZ	73.000	90.000	70.000	96
9. Oskrbnine v domovih za odrasle	600.000	800.000	600.000	100
10. Oskrbnine v mladinskih domovih	621.000	1.000.000	700.000	113
11. Rejnine	288.000	400.000	350.000	122
12. Enkratne pomoči socialnim podpirancem	100.000	120.000	96.000	96
13. Stroški rehabilitacije invalidov	30.000	40.000	40.000	133
14. Pogrebni stroški nepremožnih	2.000	8.000	5.000	250
15. Stroški obiskov v domovih in reji	5.000	25.000	10.000	200
16. Stroški disciplinskega centra	20.000	25.000	20.000	100
17. Letovanje otrok	330.000	370.000	330.000	100
18. Prispevek za reševanje stanovanjskih problemov socialno ogroženih	39.874	—	—	—
19. Sklad za borce — dotacija	577.783	853.143	853.143	148
20. Mladinsko okrevališče Rakitna	8.270	50.000	50.000	605
21. Mladinsko sprejemališče Ljubljana	27.400	55.000	55.000	200
22. Mladinski dom M. Beličeve	23.650	—	—	—
Skupaj:	3.947.977	5.391.143	4.584.143	116

3. Podpore družinam kadrovcev:

Sedaj prejema to pomoč 20 oseb z otroki. Predvidevamo 25 oseb, ki bodo upravičene prejemati to pomoč zase in za otroke. Število teh upravičencev iz leta v leto narašča.

4. Pomoč žrtvam fašističnega nasilja:

Pomoč prejmeta dve osebi po 115 din mesečno. Predvidevamo enako število upravičencev.

5. Pomoč TBC bolnikom:

To pomoč prejema v letu 1969 4 osebe, povprečno po 210 din mesečno. Pomoč se daje TBC bolnim brez sredstev. Za leto 1970 predlagamo zvišanje na 250 din mesečno.

6. Dijaška pomoč šoloobvezni mladini:

Pomoč v višini 170.000 din bo namenjena kot prispevek k plačilu šolskih malic in kosil socialno šibkim otrokom. Iz teh sredstev krijemo tudi stroške za socialno šibke šolske otroke v šolskem varstvu. V letu 1969 je prejelo pomoč 634 otrok.

7. Pomoč socialno ogroženi mladini:

To pomoč prejema v pretežni večini družine z večjim številom majhnih otrok. V letu 1969 je prejelo pomoč 23 družin s 77 otroki po 85 din.

8. Pomoč oskrbovancem v vzgojno varstvenih zavodih:

Za oskrbo predšolskih otrok v vzgojno varstvenih zavodih je bil v letu 1969 prispevek za 60 otrok po 98 din. Za leto 1970 predlagamo enako število otrok.

9. Oskrbnine v domovih za odrasle:

Ob koncu leta 1969 je bilo v domovih počitka 123 oseb. Povprečni prispevek na osebo je bil 471 din mesečno. Predvidevamo, da se bo število oskrbovancev dvignilo na 130 oseb. Zvišanje oskrbnih stroškov v domovih počitka pa znaša 30 %.

10. Oskrbnine v mladinskih domovih:

Konec leta je v zavodski oskrbi 106 otrok. Za leto 1970 ne predvidevamo, da bi se število otrok v zavodih zmanjšalo. Povprečni oskrbni dan v mladinskih domovih je 30 din. Uprave domov pa so nas že obvestile o zvišanju cene oskrbnega dne.

11. Rejnine:

V rejniških družinah imamo 95 otrok. Rejnina znaša od 250 do 300 din mesečno za otroka. V letu 1970 bo nujno zvišati rejnino, sicer ostanemo brez dobrih rejniških družin.

12. Enkratne pomoči socialnim podpirancem:

Za leto 1970 predvidevamo 96.000 din. To pomoč prejema socialni podpiranci za nabavo ozimnice in kurjave ter obleke, odpuščenji zaporniki brez sredstev in osebe, ki so se znašle v taki situaciji, da jim je enkratna pomoč nujno potrebna.

13. Stroški rehabilitacije invalidov in kategorizacije otrok:

V Delovno zaščitnem zavodu za mlajše invalide Ponikve pri Dobrem polju krijemo stroške za invalide brez sredstev, ki so na usposabljanju. Iz teh sredstev krijemo tudi stroške kategorizacijskega postopka pri ugotavljanju stopnje prizadetosti otrok (letno povprečno 40 novih primerov in 30 primerov rekategorizacije ter približno 100 pregledov samo po psihologu).

14. Pogrebni stroški nepremožnih:

Višina stroškov je odvisna od števila umrlih oseb.

15. Stroški obiskov v domovih in reji:

Rejniške družine, domovi počitka in prav tako mladinski in vzgojni domovi so oddaljeni od sedeža Zavoda. Otroke in stare ljudi je treba med letom večkrat obiskovati.

16. Stroški disciplinskega centra in izvajanje vzgojnih ukrepov:

Po sklepu sodišča Zavod izvaja vzgojni ukrep oddaje v disciplinski center oziroma izvajanje strožjega nadzora po skrbstvenem organu. Predvidevamo 25 primerov tekom leta 1970.

Z ozirom na družbeno dejavnost, ki jo opravlja Zavod za socialno delo, se bodo dodeljena sredstva, v kolikor bodo nastale nove potrebe, naknadno zvišala iz sredstev proračunske rezerve, kot je bil to primer v preteklih letih, da se s tem zagotovi nemoteno poslovanje Zavoda.

17. Letovanje otrok:

Za tritedensko letovanje šolskih in predšolskih otrok je bilo lani dano iz proračuna 330.000 din. Tega prispevka so bili deležni otroci socialno ogroženih družin, ki ne morejo plačati polne oskrbnine. Prednost pri regresi so imeli predvsem zdravstveno prizadeti otroci. Sredstva se dodeljujejo v višini dosežene realizacije.

18. Sklad za borce:

Obrazložitev je prikazana pri obravnavi sklada za borce.

19. Mladinsko okrevališče Rakitna:
Dodeljena sredstva so predvidena za sofinanciranje centralne kurjave doma.

20. Mladinsko sprejemališče Ljubljana:
Sofinanciranje osnovne dejavnosti doma begavcev je določena s pogodbo v znesku 55.000 din.

ZDRAVSTVENO VARSTVO

1. Zdravstveno zavarovanje socialnih podpirancev:

Za kritje stroškov za zdravstveno zavarovanje se predvideva 140.000 din vsled predvidenega zvišanja tega prispevka.

2. Zdravljenje nepremožnih oseb po uredbi:

V letu 1969 je bilo porabljenih 175.000 din. Za tekoče leto se predlaga 185.000 din in to z ozirom na zvišanje stroškov zdravstvenih storitev in oskrbnega dne v bolnišnicah.

3. Klimatsko zdravljenje:

Za stroške klimatskega zdravljenja socialno ogroženih oseb se predvideva 7.000 din.

4. Stroški zdravljenja duševno bolnih:

Trenutno je na zdravljenju v bolnišnicah za duševne in živčne bolezni 13 oseb. Stanje se spreminja, zdravljenje traja različna razdobja, cene oskrbnih dni so različne. Predlaga se za kritje teh stroškov 240.000 din.

KOMUNALNA DEJAVNOST

1. Vzdrževanje zelenic:

V tem primeru gre za vzdrževanje občinskih zelenic na področju občine, katere se razširjajo na sososko 6 in ostale zazidalne otoke.

2. Javna razsvetljava, tokovina in vzdrževanje:

Predvidena so samo sredstva za razsvetlavo, tokovino in dopolnitev javne razsvetljave.

3. Vzdrževanje spomenikov:

Sredstva za vzdrževanje spomenikov so dodeljena ZB NOV. Predvidevamo sredstva

05 ZDRAVSTVENO VARSTVO	Realizacija 1969	Zahtevek uporabnikov za l. 1970	Predlog za l. 1970, vskl. z dohodki	Indeks 3 : 1
Funkcionalni izdatki Zavoda za socialno delo za namene zdravstvenega varstva:				
1. Zdravstveno zavarovanje socialnih podpirancev	170.000	140.000	140.000	82
2. Brezplačno zdravljenje po uredbi	120.000	185.000	150.000	125
3. Klimatsko zdravljenje	5.000	7.000	7.000	140
4. Stroški zdravljenja duševno bolnih	230.000	260.000	240.000	104
5. Stroški za preventivno varstvo	288.608	365.000	310.000	107
Skupaj :	813.608	958.000	847.000	104

STROŠKI ZA PREVENTIVNO VARSTVO

Pogodbena obveznost za preventivno varstvo občanov (pregledi predšolskih in šolskih otrok, patronažna služba, cepljenje otrok, zdraviliško zdravljenje otrok, itd.) z Zdravstvenim domom Ljubljana znaša 300.000

stroški mrliških ogledov, obdukcijskih in razni drugi stroški bodo predvidoma znašali 10.000

Skupaj stroški občinske preventive 310.000

06 KOMUNALNA DEJAVNOST	Realizacija 1969	Zahtevek uporabnikov za l. 1970	Predlog za l. 1970, vskl. z dohodki	Indeks 3 : 1
1. Vzdrževanje zelenic	37.735	100.000	30.000	80
2. Javna razsvetljava, tokovina in vzdrževanje	114.645	343.900	150.000	131
3. Vzdrževanje spomenikov	—	7.000	7.000	—
4. Vzdrževanje pokopališč	26.100	594.000	40.000	153
5. Označevanje ulic in prometni znaki	30.897	84.000	30.000	97
6. Prispevek vodni skupnosti	13.910	13.100	13.100	94
7. Čuvanje železniških prehodov	380.000	527.503	527.503	139
8. Drugi komunalni izdatki	200.737	759.866	650.000	324
Skupaj :	804.024	2.429.369	1.447.603	180
9. Prispevek za uporabo mestnega zemljišča	2.326.622	2.400.000	2.400.000	103
Skupaj :	3.130.646	4.829.369	3.847.603	123



Proizvodnja v tovarni Rašica



Delo v tovarni Lek

za stroške spomenikov v Dravljah, Stanežičah in Zgornji Šiški.

4. Vzdrževanje pokopališč:

To so minimalni stroški za vzdrževanje pokopališč na izvenmestnem območju.

5. Označevanje ulic in prometni znaki:

Stroški so namensko predvideni za prometne znake in cestne obeležbe na mestnem in izvenmestnem območju.

6. Prispevek vodni skupnosti:

Višina prispevka je določena z zakonom in znaša za našo občino 13.100 din. Ta sredstva se uporabljajo za zavarovalna dela zemljišč in objektov pred škodljivim delovanjem voda.

7. Čuvanje železniških prehodov:

Po zveznih predpisih je občina dolžna kriti stroške v višini 50 % ZZTP Ljubljana za čuvanje železniških prehodov na območju občine.

8. Drugi komunalni izdatki:

Ta postavka zajema stroške za izdelavo državne karte, urbanistične dokumentacije in za načrte mapne kopije, ki jih izdeluje Zavod za izmero in kataster zemljišč za potrebe komunalne in upravne službe.

9. Prispevek za uporabo mestnega zemljišča:

Ta sredstva se predvidevajo v višini 2.400.000 din in se uporabljajo po odbitku 30 % prispevka mestu za potrebe investicij mestnega pomena, ostanek pa za kritje potreb komunalne potrošnje.

DELO DRŽAVNIH ORGANOV

1. Redna dejavnost državnega organa:

Za izvršitev programa dela uprave skupščine je bilo v letu 1969 potrošenih 2.685.000 din. Novi predlog za leto 1970 pa znaša 3.180.650 din.

Sredstva, ki so potrebna za zasedena delovna mesta, ob upoštevanju vrednotenja dela občinskih in mestnih upravnih organov po družbenem dogovoru (katalogu) znašajo 1.700.052 din, nova delovna mesta v gospodarstvu (1) in davčni upravi (4) znašajo 99.768 din za neto osebne dohodke.

Prispevki na osebne dohodke so se v letu 1970 zvišali in znaša predvidena vsota 1.063.231 din.

Materialni izdatki se planirajo v višini 342.267 din, pri tem pa je upoštevano zvišanje cen pisarniškega materiala in ostalih storitev (elektrika, PTT usluge in podobno).

Osebni dohodki delavcev uprave se ne bodo zvišali in bodo v povprečju ostali isti kot v letu 1969. Osnova za izračun osebnih dohodkov pa bo družbeni dogovor o vrednotenju dela občinskih, medobčinskih in mestnih upravnih organov, ki temelji na skupnem dogovoru, da bodo sredstva za osebne dohodke zagotovljena v skladu s strukturo delovnih mest, pri čemer sredstva za osebne dohodek delovnega mesta najnižje skupine znašajo 723 din.

2. Postaja LM Šiška:

Ta postavka predstavlja stroške vzdrževanja postaj LM, osebne dohodke tehničnega osebja, katere mora kriti po predpisih občinske skupščine.

3. Nadomestila izvoljenim osebam:

Sredstva za nadomestilo voljenim osebam so dodeljena v znesku 129.740 din. Potrebna sredstva so izračunana na osnovi odloka, ki ga je sprejela skupščina dne 29. 1. 1970.

Postavke od 4 do 14: predstavljajo funkcionalne izdatke v zvezi z delovanjem uprave, tj. stroške objav, sej, potnih stroškov, reprezentance in podobno.

14. Sklad skupne porabe upravnega organa:

V skladu z družbenim dogovorom predstavnikov ljubljanskih občin se sredstva sklada skupne porabe formirajo v višini 5% od neto osebnih dohodkov delavcev občine Ljubljana-Siška, kar zneso 89.000 din. Ta sredstva se uporabijo v skladu s predpisi in po sklepu delovne skupnosti.

15. Sklad opreme:

Sredstva tega sklada se uporabijo za nabavo tehnične opreme upravnega organa in sicer v višini 70.000 din. Omeniti je, da je tehnična oprema iztrošena ter da je nabava nove opreme nujna.

DEJAVNOST KRAJEVNIH SKUPNOSTI

1. Razdelilnik sredstev po krajevnih skupnostih bo izdelala koordinacijska komisija krajevnih skupnosti na predlog oddelka za gradnje in komunalo. Ta razdelilnik bo posredovan odbornikom direktno na sestanku odbornikov.

2. Udeležba pri krajevni samopriskvu: Samopriskvek krajevnim skupnostim je predviden v višini 200.000 din. Pri reševanju komunalnih potreb sodeluje občina s 50% udeležbo na zbranem samopriskvu.

3. Komisija za požarno varnost in varnost v cestnem prometu:

Sredstva so predvidena v višini 80.000 din in se bodo uporabljala predvsem za vzgojo in varnost šolskih otrok in za opremo šolskega prometnega kabineta v novi šoli v soseski 6.

4. Rezerva za elementarne nezgode:

Ta postavka se predvideva v višini 50.000 din za delno ublažitev škode nastale po višji sili (poplave).



Montaža avtobusov v Avtomontaži

DRUŽBENO POLITIČNE ORGANIZACIJE IN DRUŠTVA

Za osnovno dejavnost in druge potrebe vseh teh organizacij je bilo v letu 1969 uporabljeno 1.815.208 din.

Zahteve organizacij in društev znašajo 2.954.363 din, za dejavnost vseh družbeno-političnih organizacij za območje občine je predvideno 2.008.403 din, dodeljena sredstva pa niso predvidena samo za osnovno dejavnost, temveč tudi za vzdrževanje objektov.

Postavke 1 do 13:

Posamezne organizacije naj bi prejele zneske, kot so navedeni v tabelarnem pregledu.

14. Občinska zveza kulturno-prosvetnih organizacij in društev:

Za izvajanje programa kulturno-prosvetnih društev je skupno dodeljeno 160.000 din kot v letu 1969. Od teh sredstev se dodeljuje za vzdrževanje objektov 80.000 din, za občinsko zvezo 20.000 din, razlika pa se razdeli na kulturno-prosvetna društva v občini po razdelilniku, ki ga izdelata občinska zveza.

15. Občinska zveza za telesno vzgojo in športne organizacije:

Za dejavnost vseh športnih mladinskih društev in klubov se dodeljuje skupno 250.000 din, za vzdrževanje objektov 180.000 din, za

07 DELO DRŽAVNIH ORGAN	Realizacija 1969	Zahtevak uporabnikov za l. 1970	Predlog za l. 1970, vskl. z dohodki	Indeks 3 : 1
1. Redna dejavnost državnega organa	2.685.000	3.160.961	3.180.650	118
2. Postaja LM Šiška	135.310	157.863	135.000	100
3. Nadomestila izvoljenim osebam bruto	76.755	129.740	129.740	169
4. Honorarji bruto	121.870	150.000	150.000	123
5. Stroški objav	21.242	25.000	25.000	118
6. Stroški sej	10.852	14.000	12.000	111
7. Potni stroški izvoljenih oseb in komisij	6.021	8.600	8.000	133
8. Stroški reprezentance	42.511	43.800	43.800	103
9. Stroški volitev in zborov volivcev	92.792	10.000	10.000	11
10. Stroški za posebne namene	53.620	60.000	50.000	93
11. Stroški SDK	29.256	37.000	30.000	103
12. Statistične akcije	—	5.000	5.000	—
13. Stroški civilne zaščite pri SOB Ljubljana-Siška	—	4.270	4.270	—
14. Sklad skupne porabe	75.000	229.000	89.000	119
15. Sklad opreme	60.150	70.000	70.000	116
16. Stroški prispevka za uporabo mestnega zemljišča	—	50.000	—	—
Skupaj :	3.410.379	4.155.234	3.942.460	116

12 DEJAVNOST KRAJEVNIH SKUPNOSTI	Realizacija 1969	Zahtevak uporabnikov za l. 1970	Predlog za l. 1970, vskl. z dohodki	Indeks 3 : 1
1. Dotacija krajevnim skupnostim na območju občine	771.170	2.008.990	860.000	112
2. Udeležba pri krajevni samopriskvu	108.516	300.000	200.000	184
3. Stroški CZ, požarne in prometne vzgoje:				
— komisija za požarno varnost	5.000	15.000	10.000	200
— komisija za vzgojo in varnost v cestnem prometu	20.000	61.300	30.000	150
4. Rezerva za elementarne nezgode	—	50.000	50.000	—
Skupaj :	904.686	2.435.290	1.150.000	127

13 DEJAVNOST DRUŽBENO-POLITIČNIH ORGANIZACIJ IN DRUŠTEV	Realizacija 1969	Zahtevak uporabnikov za l. 1970	Predlog za l. 1970, vskl. z dohodki	Indeks 3 : 1
1. Občinski odbor SZDL	110.000	239.560	140.000	127
2. Občinski odbor ZB NOV	138.000	171.000	150.000	109
3. Občinski odbor ZROP	45.000	87.900	50.000	111
4. Občinski odbor RK	18.000	46.000	25.000	139
5. Zveza prijateljev mladine	90.000	100.000	90.000	100
6. Občinska zveza tabornikov	36.000	116.500	40.000	111
7. Počitniška zveza	4.000	7.000	—	—
8. Občinska gasilska zveza	190.000	190.000	190.000	100
9. Društvo upokojencev (Šiška, Sentvid, Medvode)	2.000	3.000	3.000	150
10. Zveza gluhih	11.250	13.000	13.000	116
11. Zveza slepih	10.000	11.800	11.800	118
12. Zveza prostovoljnih borcev v letih 1918—1919	2.000	2.000	2.000	100
13. Medobčinska konferenca za rehabilitacijo invalidnih oseb	4.000	6.000	6.000	150
14. Zveza kulturno-prosvetnih organizacij in društev	160.000	287.000	160.000	100
15. Občinska zveza za telesno vzgojo in športne organizacije	530.000	780.000	600.000	113
16. Sofinanciranje »Občana«	10.955	11.603	11.603	106
17. Glasilo »javná tribuna«	100.000	110.000	100.000	100
18. Turistična društva (5 društev)	45.000	60.000	45.000	100
19. Mladinski klubi	35.000	30.000	24.000	69
20. Mestni odbor ljudske tehnike	32.500	150.000	35.000	108
21. Radioklub	10.000	—	—	—
22. Mestni komite ZMS	3.500	—	—	—
23. Športno društvo Olimpija	—	70.000	60.000	—
24. Planinska zveza Slovenije za vzdrževanje domov	—	5.000	5.000	—
25. Planinsko društvo Matica	—	20.000	10.000	—
26. Planinsko društvo Medvode za cesto Senica—Slavkov dom	—	200.000	—	—
27. Sklad za napredek turizma	69.231	77.000	77.000	111
28. Gasilski sklad mesta Ljubljane	158.772	160.000	160.000	101
Skupaj :	1.815.208	2.054.363	2.008.403	111

občinsko zvezo 70.000 din ter za šolska športna društva 100.000 din. Razdelitev sredstev na posamezna društva bo opravila občinska zveza za telesno kulturo skupno s pristojnim svetom.

Postavke od 16 do 18:

Ostalim društvom se dodeljujejo sredstva v manjšem obsegu. Omeniti je le sofinanciranje Občana in glasila Javne tribune, ki se vrši v izkazani višini.

19. Mladinski klubi:

Mladinskim klubom se dodeljujejo sredstva v višini 24.000 din in sicer so ta sredstva namenjena 6 klubom po 4.000 din.

20. Mestni odbor ljudske tehnike:

Klubom ljudske tehnike na področju občine Šiška se dodeljujejo sredstva v višini 35.000 din in sicer preko mestnega odbora ljudske tehnike, ki ta sredstva razdeljuje po aktivnosti posameznih klubov.

Postavki 21 in 22:

Sredstva radioklubu in mestnemu komiteju zveze mladine se ne dodeljujejo.

23. Športno društvo Olimpija:

Športnemu društvu Olimpija se dodeljujejo sredstva v višini 60.000 din za financiranje množičnega športa: drsanje, kotalkanje, tenis, itd.

24. Planinska zveza Slovenije:

Za vzdrževanje planinskih postojank se dodeljujejo sredstva v višini 5.000 din.

25. Planinsko društvo Ljubljana-matica:

Planinskemu društvu Ljubljana matica se dodeljujejo sredstva v višini 10.000 din za vzdrževanje planinskih domov.

26. Planinsko društvo Medvode:

Planinskemu društvu Medvode se sredstva ne dodeljujejo iz proračuna, ker bo financiranje ceste Senica—Slavkov dom izvršeno iz namenskih sredstev.

27. Sklad za napredek turizma:

Po odloku skupščine občine se 70% pobrane turistične takse odvaja Skladu za napredek turizma mesta Ljubljane.

28. Gasilski sklad mesta Ljubljane:

Premija za varnost proti požaru se v celoti odvaja v omenjeni sklad.

NEGOSPODARSKE INVESTICIJE

1. Vzgojni zavod J. Levca:

Za vzdrževalna investicijska dela občina sofinancira v Vzgojno varstvenem zavodu Ja-

14 NEGOSPODARSKE INVESTICIJE	Realizacija 1969	Zahtevak uporabnikov za l. 1970	Predlog za l. 1970, vskl. z dohodki	Indeks 3 : 1
1. Vzgojni zavod J. Levca — sofin.	40.640	17.280	17.280	43
2. Zavod za spomeniško varstvo	99.666	175.200	75.000	75
3. Sofinanciranje opreme in stanovanj LM	414.507	244.588	200.000	48
4. Sofinanciranje stanovanj prosvetnih delavcev	96.969	—	—	—
5. Anuitete za posojilo za grad Goričane	115.352	158.794	158.794	138
6. Anuitete za stanovanja in podražitve stanovanj	515.393	660.047	660.047	128
7. Ostale anuitete	181.028	360.354	360.354	199
8. Anuitete za šolstvo	491.484	463.132	463.132	94
9. Stroški posojil, garancij in podob.	195.661	400.000	288.052	147
10. Sofinanciranje prostorov mladinskih klubov	80.000	—	—	—
11. Sofinanciranje postavitve spomenika R. Jakopiču	30.000	—	—	—
12. TVD Partizan Sp. Šiška	20.000	126.000	60.000	300
13. Sofinanciranje rekreacijskega centra Mostec	100.000	100.000	50.000	50
14. Sof. sanacije šole za oblikovanje	12.000	—	—	—
15. Poseben račun za gradnjo, razširitve in opremo šol, domov in vzgojnih zavodov	4.406.800	8.614.568	2.274.068	52
16. Vračilo komunalne takse	205.382	100.000	100.000	49
17. Sofinanciranje sodnega poslopja	—	322.400	322.400	—
18. Sofinanciranje doma zveze gluhih	—	59.500	—	—
19. Sofinanciranje adaptacije glasbene šole Franca Šturma Ljubljana	—	98.500	—	—
20. Etnografski muzej: — muzej grad Goričane	—	100.000	—	—
— adaptacija grajske kapele	—	30.000	—	—
21. Adaptacija prostorov za mladinski klub ob Vodnikovih cestih	—	108.000	60.000	—
22. Turistično društvo Smlednik — stari grad Smlednik	—	45.750	—	—
23. Anuiteta za osnovno šolo Staneta Kosca Šmartno	—	2.500.000	2.500.000	—
24. Anuiteta za gradnjo osemletke B in C v soseski S-6	—	2.110.000	2.110.000	—
25. Sofinanciranje ljubljanske bolnišnice	—	1.500.000	—	—
Skupaj :	6.977.882	18.294.113	9.699.127	139



Nova šola v Smledniku



Montaža boilerjev v tovarni Tiki

Levca v znesku 17.280 din, kar predstavlja 1/5 potrebnih sredstev.

2. Zavod za spomeniško varstvo:

Zavodu za spomeniško varstvo se dodeljujejo sredstva za nadaljevanje obnove starega gradu Smlednik v višini 75.000 din.

3. Sofinanciranje stanovanj LM:

Za rešitev najnujnejših stanovanjskih problemov se dodeljujejo sredstva v višini 200.000 din za potrebe postaje Šiška in oddelka v Medvodah. Sredstva za adaptacijo LM Medvode niso odobrena.

Postavke 4 do 9:

Zajete so obveznosti, ki se nanašajo na odplačilo zapadlih anuitet od najetih kreditov za stanovanja borcev, prosvetnih delavcev ter anuitete za posojila s področja komunale, šolstva, zdravstva in kulture ter stroške posojil.

Postavki 10 in 11:

Sredstva za sofinanciranje prostorov mladinskega kluba Tivoli in za spomenik Riharda Jakopiča se ne dodeljujejo.

12. TVD Partizan — Šp. Šiška:

Dodeljujejo se sredstva za ureditev centralne kurjave.

13. Sofinanciranje rekreacijskega centra Mostec. Sredstva se izkazujejo v višini 50.000 din.

14. Sofinanciranje sanacije šole za oblikovanje v letu 1970 odpade.

15. Posebni račun za gradnjo in opremo šol in zavodov:

Obrazložitev je podana pri obravnavanju posebnega računa.

16. Vračilo komunalne takse za motorna vozila se v letu 1970 nadaljuje in sicer se predvideva 100.000 din. Pripominja

se, da je bila komunalna taksa v letu 1969 vrnjena v celoti kot so znašali predloženi zahtevki.

17. Sofinanciranje gradnje prizidka sodnega poslopja:

Po sklenjeni pogodbi prispeva občina Šiška 322.400 din. Financiranje gradnje se vrši na osnovi posebne pogodbe, ki je sklenjena med mestom, republiškim izvršnim svetom in ljubljanskimi občinami. Skupščina je sprejela glede financiranja tega objekta ustreznega sklepa.

Postavki 18 in 19:

Postavki 18 in 19:
Sofinanciranje doma zveze gluhih in glasbene šole F. Šturma v predlogu ni upoštevano.

20. Etnografski muzej — sofinanciranje muzeja — grad Goričane ni upoštevano.

21. Adaptacija prostorov za mladinski klub ob Vodnikovi cesti:

Predvidena so sredstva v višini 60.000 din.
22. Turistično društvo Smlednik — za stari grad Smlednik:

Za popravilo starega gradu Smlednik so zajeta sredstva pod postavko Zavod za spomeniško varstvo Ljubljana, ki je izvajalec del.

23. Anuitete za osnovno šolo S. Kosca Šmartno:

Po sklenjeni pogodbi s Kreditno banko in hranilnico Ljubljana o najemu posojila mora skupščina izvršiti odplačilo posojila v letu 1970 in sicer do 1. marca v višini 2,500.000 din.

24. Anuitete za gradnjo osemletke B in C v soseski S-6:

Za gradnjo osemletke B in C je skupščina najela posojilo pri Kreditni banki in hranilnici v višini 7,100.000 din. Prva anuiteta v znesku 2,110.000 din zapade v plačilo v letošnjem letu.

25. Sofinanciranje ljubljanske bolnišnice:

Prispevek občine za gradnjo nove ljubljanske bolnišnice znaša za leto 1970 1,500.000 din, katera sredstva se bodo preko zdravstvenega investicijskega sklada zbirala od gospodarskih organizacij na podlagi družbenega dogovora.

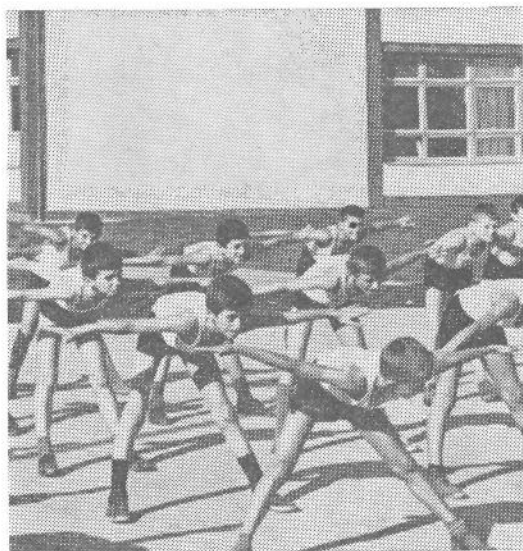

Gimnastika

GOSPODARSKE INVESTICIJE

1. Anuitete za Celovško cesto:

Kot je iz predloga razvidno, se potrošnja omejuje na plačilo anuitet in se novih investicij ne predvideva.

2. Sklad za ceste:

Sredstva iz proračuna se dodeljujejo v višini 1,500.000 din. Obrazložitev teh sredstev bo pri skladu za ceste.

GOSPODARSKI POSEGI

1. Regres za mleko:

V ta namen smo lansko leto potrošili 260.470 din. Za tekoče leto se predvideva obveznost iz tega naslova v znesku 270.000 din. Po občinskem odloku znaša regres za liter prodanega mleka 0,10 din.

2. Vzdrževanje cest IV. reda na mestnem in izvenmestnem območju, mestnih ulic, stanovanjskih cest in ostala komunalna dela:

Na območju občine je 310 km cest IV. reda, mestnih ulic in cest, katerih vzdrževanje financira občina. Tu so zajeti stroški zimske službe, za izvenmestno območje in za razna ostala dela (popravilo mostov, propustov in podobno).

3. Stroški konjačij:

Po sklenjeni pogodbi znaša obveznost občine 3.000 din, kar se nanaša na stroške kafilerije.

4. Dotacija za pospeševanje kmetijstva:

Iz proračunskih sredstev se krijejo stroški za pospeševanje kmetijstva in to v naslednje namene: regresiranje nakupa plemenske živine, organizacija vzročnih kmetij na vasi, nabava plemenjakov in podobno.

Postavke 1 do 4:

OBVEZNOSTI

Obveznosti iz preteklih let se nanašajo na investicijska dela, ki so bila v letu 1969 zaključena in jih moramo v letu 1970 v celoti pokriti. Za pokritje teh obveznosti je skupščina predvidela presežek proračuna in ga v te namene imobilizirala v letu 1969.

15 GOSPODARSKE INVESTICIJE	Realizacija 1969	Zahtevek uporabnikov za l. 1970	Predlog za l. 1970, vskl. z dohodki	Indeks 3 : 1
1. Anuitete za Celovško cesto	649.230	60.886	60.886	9
2. Sklad za ceste	200.000	1,500.000	1,500.000	750
Skupaj :	849.230	1,560.886	1,560.886	184

16 GOSPODARSKI POSEGI	Realizacija 1969	Zahtevek uporabnikov za l. 1970	Predlog za l. 1970, vskl. z dohodki	Indeks 3 : 1
1. Regres za mleko	260.470	280.000	270.000	101
2. Vzdrževanje cest IV. reda na mestnem in izvenmestnem območju, mestnih ulic, stanovanjskih cest in ostala komunalna dela	2,748.975	3,254.000	2,631.168	96
3. Stroški konjačij	3.000	3.000	3.000	100
4. Dotacija za pospeševanje kmetijstva	212.000	373.100	100.000	47
Skupaj :	3,224.445	3,910.100	3,004.168	93

17 OBVEZNOSTI IZ PRETEKLIH LET	Realizacija 1969	Zahtevek uporabnikov za l. 1970	Predlog za l. 1970, vskl. z dohodki	Indeks 3 : 1
1. Gradb. podj. Tehnik — obveznost iz leta 1969 — za adaptacijo gradu Goričane			98.887	98.887
2. Osnovna šola Franca Rozmana — Šentvid, obveznost za popravilo strehe			60.000	60.000
3. Gimnazija Šentvid — obveznost po pogodbi SGP »Grosuplje«			4,577.633	4,227.633
4. VVZ Medvode — obveznost za centralno kurjavo			56.000	56.000
Skupaj :			4,792.520	4,442.520

18 REZERVNI SKLAD	Realizacija 1969	Zahtevek uporabnikov za l. 1970	Predlog za l. 1970, vskl. z dohodki	Indeks 3 : 1
Rezervni sklad	260.977	275.559	286.690	110

19 NERAZPOREJENI DOHODKI	Realizacija 1969	Zahtevek uporabnikov za l. 1970	Predlog za l. 1970, vskl. z dohodki	Indeks 3 : 1
Tekoča rezerva za nepredvidene in nezadostne potrebe oziroma direktna izplačila iz proračunske rezerve	84.774	1,000.000	500.000	

SKLAD ZA BORCE	Realizacija 1969	Zahtevek uporabnikov za l. 1970	Predlog za l. 1970, vskl. z dohodki	Indeks 3 : 1
A — DOHODKI				
1. Prenos iz preteklega leta	146.846	42.632	42.632	29
2. Dotacija proračuna	577.783	853.143	853.143	148
3. Ostali dohodki	217	—	—	—
Skupaj dohodki :	724.846	895.775	895.775	124
B — IZDATKI				
1. Priznavalnine	463.321	595.125	595.125	128
2. Dijaška pomoč	109.890	142.150	142.150	129
3. Enkratna zimska pomoč	51.600	65.000	65.000	126
4. Izredna pomoč	7.196	21.000	21.000	292
5. Zdravljenje in okrevanje	41.304	60.000	60.000	145
6. Zdravstvena zaščita	4.400	6.500	6.500	148
7. Ostali izdatki	4.503	6.000	6.000	133
Skupaj izdatki :	682.214	895.775	895.775	131

**REZERVNI SKLAD
IN NERAZPOREJENI DOHODKI**

Obveza za vlaganje v obvezni rezervni sklad znaša 1% od vseh dohodkov tekočega leta, po odbitku prenešenih sredstev leta 1969, prispevka za uporabo mestnega zemljišča in premije za zavarovanje proti požaru.

Tekoča rezerva za predvidene in nezadostne potrebe, oziroma direktna izplačila iz proračunske rezerve:

V osnutku predlaganega proračuna je proračunska rezerva izkazana v znesku 500.000 din, katera sredstva so predvidena za kritje proračunskih izdatkov, ki jih v začetku leta ni bilo mogoče predvideti.

SKLAD ZA BORCE

1. Priznavalnine:

Do konca leta 1969 je bilo izplačanih priznavalnin v skupnem znesku 463.321 din za 175 socialno ogroženih borcev. Število borcev se povečuje, ker se doseljujejo iz raznih krajev na območje občine. Pretežni del borcev ima nizke dohodke oziroma pokojnine. V letu 1970 se predvideva ca. 25 novih upravičencev priznavalnine. Nadalje se bodo delno zvišale priznavalnine v 1970. letu od sedanjih 100 na 150 do 200 din.

2. Dijaška pomoč:

Dijaško pomoč prejema 44 upravičencev, ki obiskujejo srednje in višje šole v Ljubljani.

**POSEBNI RAČUN ZA GRADNJO
IN OPREMO SOL IN ZAVODOV**

A — DOHODKI

	Realizacija 1969	Zahtevek uporabnikov za l. 1970	Predlog za l. 1970, vskl. z dohodki
1. Prenos sredstev iz prejšnjega leta	149.933	785.329	785.329
2. Dotacija iz proračuna	4.406.800	8.614.568	2.274.068
3. Temeljna izobraževalna skupnost 50% prispevek	1.308.888	3.979.000	352.500
4. Ostali dohodki vrnjene garancije	—	300.000	300.000
Skupaj:	5.865.621	13.678.897	3.711.897

B — IZDATKI

1. VVZ Rezke Dragarjeve, Šentvid — obveznost iz preteklega leta	9.921	—	—
2. VVZ soseska IV stolpnica C — nakup prostorov	245.972	—	—
3. VVZ soseska VI — nakup prostorov — novogradnja (TIS 50%)	—	3.560.000	—
4. VVZ PŠ III Šentvid — nakup prostorov	323.700	—	—
5. VVZ Medvode — popravilo — oprema (TIS 50%)	14.607	—	—
6. VVZ Milan Majcen — načrti — gradnja akreditiv — oprema — dodatna dela	30.000 1.367.768 — —	— 321.983 450.000 605.000	— 321.983 450.000 —

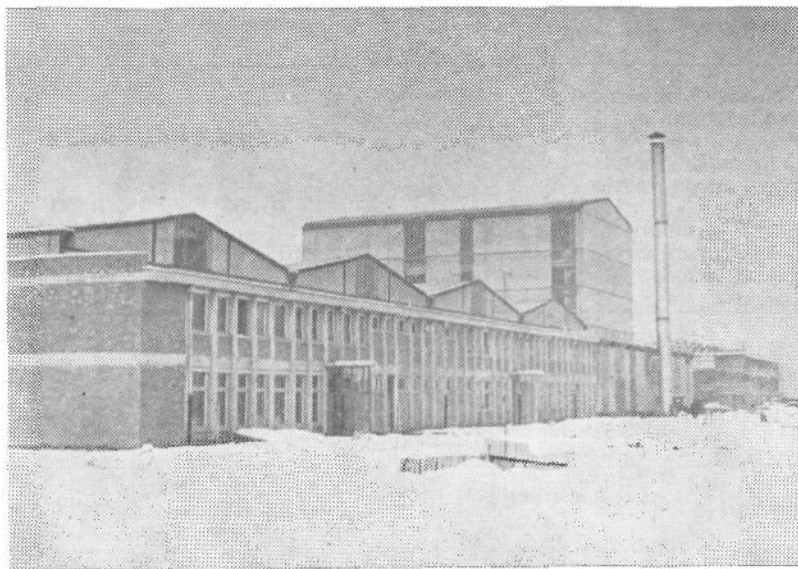

Novi objekti tovarne Color



Medvode — Novo nasleje

V ta namen je bilo porabljenih v 1969. letu 109.890 din. Za 1970. leto je planirano za dijaške pomoči 142.150 din, ker bo število prejemnikov predvideno naraslo za 15 upravičencev.

3. Enkratna zimska pomoč:

V 1969. letu je bilo porabljenih za enkratno zimsko pomoč 51.600 din. V 1970. letu je planiranih v ta namen 65.000 din zaradi povečanega števila upravičencev.

4. Izredne pomoči:

V 1969. letu je bilo porabljenih v ta namen 7.196 din. Za 1970. leto je planirana vsota 21.000 din, ker so predvideni povečani izdatki za pomoč borcem v primerih bolezni, selitve ali smrti.

5. Zdravljenje in okrevanje:

Na zdravljenje in okrevanje je bilo poslanih na podlagi zdravniških priporočil v 1969. letu skupaj 121 oseb. Zaradi vse pogostejših obolenj borcev in porasta cen zdraviliških uslugam je planiranih v 1970. letu 60.000 din.

6. Zdravstvena zaščita:

Zdravstveno zavarovanje koristi 6 upravičencev in je bilo v ta namen porabljenih v 1969. letu 4.400 din. Za 1970. leto je planirano 6.500 din, ker je zvišana zavarovalnina in predviden porast zavarovancev iz naslova priznavalnin.

7. Ostali stroški:

Za plačilo stroškov SDK, prispevek za obnovo Škopja in slično, je planiranih v 1970. letu 6.000 din.

V planu za leto 1970 so zajeti vsi izdatki Sklada za borce NOV Skupščine občine Ljubljana-Siška, upoštevajoč sedanje stanje in potrebe borcev, ki žive na območju naše občine.

7. VVZ Sp. Šiška — adaptacija — oprema, kanalizacija, vročevodno omrežje (TIS 50%)	360.510	—	—
8. VVZ Kebetova — načrti — novogradnja — dokumentacija (lokac.)	36.500	—	—
9. VVZ Litostroj — razširitev (TIS 50%)	—	3.500.000	—
10. VVZ Vodice — popravilo ostrešja	—	50.000	50.000
11. OŠ F. Marna, Vodice — popravilo strehe — načrti	69.877	—	—
12. OŠ H. Smrekarja — kanalizacija in ureditev igrišča — vzdrževalna dela — načrti	93.960	160.000	100.000
13. OŠ T. Rožanca — adaptacija za malo šolo — novo ostrešje	15.000	90.000	—
14. OŠ S. Rozmana — fasada	—	55.000	—
15. OŠ S. Jenka, Smladnik — načrti in kanaliz.	60.000	35.000	—
16. OŠ Z. Runka — dokumentacija in oprema šolskega objekta	—	120.000	120.000
17. OŠ F. Bukovca, Preska — popravilo strehe in gradnja depoja za smeti — nakup prostorov (TIS 50%)	—	—	—
18. OŠ V. Vodnika — priključek na vročevodno omrežje, popravilo strehe in načrti	—	283.000	—
		283.000	—
		517.000	400.000

POSEBNI RACUN ŠOLSkih INVESTICIJ

Realizacija posebnega računa šolskih in vzgojno varstvenih investicij znaša 5,080.292 din. V breme proračuna je bilo financirano 4,406.800 din, ostalo pa je krila TIS Ljubljana, ki je pri nekaterih investicijah sodelovala s 50 % udeležbo (VVZ Milan Majcen, VVZ Sp. šiška, VVZ Litostroj).

Zahtevki šolskih investicij so z ozirom na pospešeno stanovanjsko gradnjo v občini znatni in znašajo skupno 13,678.897 din. Od celotnih zahtevkov je vključeno v financiranje iz proračunskih sredstev 2,274.068 din, ostalo pa krije TIS s 50 % udeležbo tj. 352.500 din ter iz aktiviranih sredstev posebnega računa (garancije) in prenešana sredstva v skupnem znesku 1,085.329 din.

Vsled pomanjkanja sredstev so se vključile v proračun le investicije, ki so v teku in so iz tega razloga neodložljive in sicer vzgojno varstvene ustanove, dodatna dela in podražitev v osemletki B + C v soseski 6.



Zbor

Program cestnega sklada za leto 1970

A. DOHODKI

	Izvršitev 1969	Predlog za 1970 leto
1. Prenos iz preteklega leta	1,046.356	498.315
2. Izvirni priliv pret. leta	1,265.773	1,450.000
3. Dotacija proračuna	200.000	1,500.000
4. Prispevki gospodarskih organizacij	505.000	2,500.000
5. Ostali dohodki	60.528	—
Skupaj	3,077.657	5,948.315

B. IZDATKI

1. Rekonstrukcija Pražanjske ceste, nadaljevanje in II. faza	511.146	1,120.000
2. Sofinanciranje sklada za kom. urejanje zemljišč	500.000	—

	Realizacija 1969	Zahtevak uporabnikov za l. 1970	Predlog za l. 1970, vskl. z dohodki
19. OŠ soseska S-6			
— toplifikacija	—	640.000	—
— dodatna dela in podražitev	—	1,244.914	1,244.914
20. Gimnazija Sentvid			
— prizidek — telovadnica	—	—	—
— vročena sredstva pri KBH Ljubljana	1,999.705	—	—
21. Prispevek Skopju	2.731	8.000	8.000
22. Stroški SDK	267	2.000	2.000
23. 10 % garancija	403.120	700.000	300.000
24. Rezerva	46.654	—	—
Skupaj:	5,080.292	13,678.897	3,711.897

21 DEJAVNOST KRAJEVNIH SKUPNOSTI

	Realizacija 1969	Zahtevak uporabnikov za l. 1970	Predlog za l. 1970, vskl. z dohodki
1. MILAN MAJECEN			
— redna dejavnost	20.000	50.000	25.000
— vzdrževanje zelenic	4.000	4.000	4.000
— obnova otroških igrišč	30.000	—	—
— obnova otroških igrišč med Ilirijanskimi bloki	—	2.000	2.000
— notranja ureditev dvorane doma družbenih organizacij	—	35.000	20.000
Skupaj:	54.000	91.000	51.000
2. HINKO SMREKAR			
— redna dejavnost	20.000	30.000	25.000
— vzdrževanje zelenic	5.000	3.000	8.000
— nabava in graditev 35 m robnikov ob hodniku v Železnikarjevi ulici	—	500	500
Skupaj:	25.000	38.500	33.500
3. LITOSTROJ			
— redna dejavnost	20.000	30.000	30.000
— vzdrževanje zelenic	11.000	17.200	17.200
Skupaj:	31.000	47.200	47.200
4. ŠERCERJEVO			
— redna dejavnost	20.000	45.820	30.000
— vzdrževanje zelenic in parkov	11.000	34.800	20.000
— vzdrževanje in popravilo igral na otroškem igrišču	2.000	5.000	5.000
— vzdrževanje vmesnih poti	—	5.000	5.000
Skupaj:	33.000	90.620	60.000
5. ZG. ŠIŠKA			
— redna dejavnost	20.000	85.760	30.000
— vzdrževanje zelenic in parkov	15.000	17.650	20.000
— vzdrževanje in popravilo otroških igrišč	2.000	4.000	4.000
— čiščenje odprtih kanalov	—	54.660	—
Skupaj:	37.000	192.070	54.000
6. DRAVLJE			
— redna dejavnost	20.000	36.000	30.000
— vzdrževanje zelenic	2.000	4.000	5.000
— čiščenje odprtih jarkov	—	30.000	—
— vzdrževanje doma družb. org.	—	3.000	3.000
— vzdrževanje vmesnih poti	—	3.000	3.000
Skupaj:	22.000	76.000	41.000
7. SENTVID			
— redna dejavnost	20.000	24.000	25.000
— vzdrževanje zelenic	5.000	9.500	9.000
— ureditev otroškega igrišča Pržanj	—	30.000	—
— razširitev ceste skozi vas Trata	—	20.000	—
— zgraditev ponikovalnice v Podgori	—	30.000	—
— zgraditev ponikovalnice na Trati	—	20.000	—
— čiščenje hudournikov	—	20.000	20.000
Skupaj:	25.000	153.500	54.000
8. VODICE			
— redna dejavnost	5.000	19.000	10.000
— čiščenje asf. cestišč v naselju	3.000	—	—
— čiščenje parkov skozi naselje	2.000	3.000	3.000
— vzdrževanje vaških poti	2.000	10.000	10.000
— dopolnitev javne razsvetljave	8.000	—	—
— gradnja greznice	56.670	—	—
— dom KS v Skaručni	—	160.000	—
— dom KS Vodice — dvorana prosv. društev	—	50.000	—
Skupaj:	76.670	242.000	23.000
9. GAMELJNE			
— redna dejavnost	5.000	5.000	10.000
— vzdrževanje vaških poti	2.000	5.000	5.000
— ostala komunalna dela	40.000	—	—
— dom družbenih organizacij	—	30.000	—
— dom na Rašici	—	8.000	—
— čiščenje kanalov	—	3.000	—
Skupaj:	47.000	51.000	15.000
10. GUNCLJE — MALE VIŽMARJE			
— redna dejavnost	5.000	40.000	10.000
— ureditev cest v M. Vižmarjih	4.000	—	—
— vzdrževanje zelenic	1.000	1.000	1.000
— vzdrževanje vmesnih poti in cest	—	5.000	5.000
— ostala komunalna dela	—	5.000	—
Skupaj:	10.000	51.000	16.000